

BASES INTEGRADAS DE ADJUDICACIÓN SIMPLIFICADA PARA LA CONTRATACIÓN DE LA EJECUCIÓN DE OBRAS

Aprobado mediante Directiva N°001-2019-OSCE/CD



Organismo
Supervisor de las
Contrataciones
del Estado



SUB DIRECCIÓN DE NORMATIVIDAD – DIRECCIÓN TÉCNICO NORMATIVA
ORGANISMO SUPERVISOR DE LAS CONTRATACIONES DEL ESTADO - OSCE

SIMBOLOGÍA UTILIZADA:

N°	Símbolo	Descripción
1	[ABC] / [.....]	La información solicitada dentro de los corchetes sombreados debe ser completada por la Entidad durante la elaboración de las bases.
2	[ABC] / [.....]	Es una indicación, o información que deberá ser completada por la Entidad con posterioridad al otorgamiento de la buena pro para el caso específico de la elaboración de la PROFORMA DEL CONTRATO; o por los proveedores, en el caso de los ANEXOS de la oferta.
3	Importante • Abc	Se refiere a consideraciones importantes a tener en cuenta por el órgano encargado de las contrataciones o comité de selección, según corresponda, y por los proveedores.
4	Advertencia • Abc	Se refiere a advertencias a tener en cuenta por el órgano encargado de las contrataciones o comité de selección, según corresponda, y por los proveedores.
5	Importante para la Entidad • Xyz	Se refiere a consideraciones importantes a tener en cuenta por el órgano encargado de las contrataciones o comité de selección, según corresponda, y deben ser eliminadas una vez culminada la elaboración de las bases.

CARACTERÍSTICAS DEL DOCUMENTO:

Las bases estándar deben ser elaboradas en formato WORD, y deben tener las siguientes características:

N°	Características	Parámetros
1	Márgenes	Superior : 2.5 cm Inferior: 2.5 cm Izquierda: 2.5 cm Derecha: 2.5 cm
2	Fuente	Arial
3	Estilo de Fuente	Normal: Para el contenido en general Cursiva: Para el encabezado y pie de página Para las Consideraciones importantes (Ítem 3 del cuadro anterior)
4	Color de Fuente	Automático: Para el contenido en general Azul : Para las Consideraciones importantes (Ítem 3 del cuadro anterior)
5	Tamaño de Letra	16 : Para las dos primeras hojas de las Secciones General y Específica 11 : Para el nombre de los Capítulos. 10 : Para el cuerpo del documento en general 9 : Para el encabezado y pie de página Para el contenido de los cuadros, pudiendo variar, según la necesidad 8 : Para las Notas al pie
6	Alineación	Justificada: Para el contenido en general y notas al pie. Centrada : Para la primera página, los títulos de las Secciones y nombres de los Capítulos)
7	Interlineado	Sencillo
8	Espaciado	Anterior : 0 Posterior : 0
9	Subrayado	Para los nombres de las Secciones y para resaltar o hacer hincapié en algún concepto

INSTRUCCIONES DE USO:

- Una vez registrada la información solicitada dentro de los corchetes sombreados en gris, el texto deberá quedar en letra tamaño 10, con estilo normal, sin formato de negrita y sin sombread.
- La nota **IMPORTANTE** no puede ser modificada ni eliminada en la Sección General. En el caso de la Sección Específica debe seguirse la instrucción que se indica en dicha nota.

Elaboradas en enero de 2019

Modificadas en marzo 2019, junio 2019, diciembre 2019, julio 2020, julio y diciembre de 2021, setiembre y octubre 2022

BASES INTEGRADAS DE ADJUDICACIÓN SIMPLIFICADA PARA LA CONTRATACIÓN DE LA EJECUCIÓN DE OBRAS¹

ADJUDICACIÓN SIMPLIFICADA N°12 2024-CS-MLV

PRIMERA

CONTRATACIÓN DE LA EJECUCIÓN DE LA OBRA

"REPARACIÓN DE PISTAS, VEREDAS Y SARDINEL, EN EL (LA) JIRÓN BENITO PARDO FIGUEROA CUADRA 01 Y JR. MARIANO ARAGONÉS CUADRAS 01 Y 02, DISTRITO DE LA VICTORIA, PROVINCIA LIMA, DEPARTAMENTO LIMA", con CUI N°2647093



¹ Estas bases se utilizarán para la contratación de la ejecución de obras. Para tal efecto, se deberá tener en cuenta la siguiente definición:

Obra: Construcción, reconstrucción, rehabilitación, remodelación, mejoramiento, demolición, renovación, ampliación y habilitación de bienes inmuebles, tales como edificaciones, estructuras, excavaciones, perforaciones, carreteras, puentes, entre otros, que requieren dirección técnica, expediente técnico, mano de obra, materiales y/o equipos.

DEBER DE COLABORACIÓN

La Entidad y todo proveedor que se someta a las presentes Bases, sea como participante, postor y/o contratista, deben conducir su actuación conforme a los principios previstos en la Ley de Contrataciones del Estado.

En este contexto, se encuentran obligados a prestar su colaboración al OSCE y a la Secretaría Técnica de la Comisión de Defensa de la Libre Competencia del INDECOPI, en todo momento según corresponda a sus competencias, a fin de comunicar presuntos casos de fraude, colusión y corrupción por parte de los funcionarios y servidores de la Entidad, así como los proveedores y demás actores que participan en el proceso de contratación.

De igual forma, deben poner en conocimiento del OSCE y a la Secretaría Técnica de la Comisión de Defensa de la Libre Competencia del INDECOPI los indicios de conductas anticompetitivas que se presenten durante el proceso de contratación, en los términos del Decreto Legislativo N° 1034, "Ley de Represión de Conductas Anticompetitivas", o norma que la sustituya, así como las demás normas de la materia.

La Entidad y todo proveedor que se someta a las presentes Bases, sea como participante, postor y/o contratista del proceso de contratación deben permitir al OSCE o a la Secretaría Técnica de la Comisión de Defensa de la Libre Competencia del INDECOPI el acceso a la información referida a las contrataciones del Estado que sea requerida, prestar testimonio o absolución de posiciones que se requieran, entre otras formas de colaboración.



SECCIÓN GENERAL

DISPOSICIONES COMUNES DEL PROCEDIMIENTO DE SELECCIÓN

(ESTA SECCIÓN NO DEBE SER MODIFICADA EN NINGÚN EXTREMO, BAJO SANCIÓN DE NULIDAD)



CAPÍTULO I ETAPAS DEL PROCEDIMIENTO DE SELECCIÓN

1.1. REFERENCIAS

Cuando en el presente documento se mencione la palabra Ley, se entiende que se está haciendo referencia a la Ley N° 30225, Ley de Contrataciones del Estado, y cuando se mencione la palabra Reglamento, se entiende que se está haciendo referencia al Reglamento de la Ley de Contrataciones del Estado aprobado por Decreto Supremo N° 344-2018-EF.

Las referidas normas incluyen sus respectivas modificaciones, de ser el caso.

1.2. CONVOCATORIA

Se realiza a través de su publicación en el SEACE de conformidad con lo señalado en el artículo 54 del Reglamento, en la fecha señalada en el calendario del procedimiento de selección, debiendo adjuntar las bases.

1.3. REGISTRO DE PARTICIPANTES

El registro de participantes se realiza conforme al artículo 55 del Reglamento. En el caso de un consorcio, basta que se registre uno (1) de sus integrantes.

Importante

- Para registrarse como participante en un procedimiento de selección convocado por las Entidades del Estado Peruano, es necesario que los proveedores cuenten con inscripción vigente y estar habilitados ante el Registro Nacional de Proveedores (RNP) que administra el Organismo Supervisor de las Contrataciones del Estado (OSCE). Para obtener mayor información, se puede ingresar a la siguiente dirección electrónica: www.mp.gob.pe.
- Los proveedores que deseen registrar su participación deben ingresar al SEACE utilizando su Certificado SEACE (usuario y contraseña). Asimismo, deben observar las instrucciones señaladas en el documento de orientación "Guía para el registro de participantes electrónico" publicado en <https://www2.seace.gob.pe/>.
- En caso los proveedores no cuenten con inscripción vigente en el RNP y/o, se encuentren inhabilitados o suspendidos para ser participantes, postores y/o contratistas, el registro restringirá su registro, quedando a potestad de estos intentar nuevamente registrar su participación en el procedimiento de selección en cualquier otro momento, dentro del plazo establecido para dicha etapa, siempre que haya obtenido la vigencia de su inscripción vigente. Quedado sin efecto la sanción que le impuso el Tribunal de Contrataciones del Estado.

1.4. FORMULACIÓN DE CONSULTAS Y OBSERVACIONES A LAS BASES

La formulación de consultas y observaciones a las bases se efectúa de conformidad con lo establecido en los numerales 72.1 y 72.2 del artículo 72 del Reglamento, así como en el literal a) del artículo 89 del Reglamento.

Importante

No pueden formularse consultas ni observaciones respecto del contenido de una homologación aprobada. Las consultas y observaciones que se formulen sobre el particular, se tienen como no presentadas.

1.5. ABSOLUCIÓN DE CONSULTAS, OBSERVACIONES E INTEGRACIÓN DE BASES

La absolución de consultas, observaciones e integración de las bases se realizan conforme a las disposiciones previstas en el numeral 72.4 y el literal a) del artículo 89 del Reglamento.

Importante

- No se absolverán consultas y observaciones a las bases que se presenten en forma física.
- Cuando exista divergencia entre lo indicado en el pliego de absolución de consultas y observaciones y la integración de bases, prevalece lo absuelto en el referido pliego; sin perjuicio, del deslinde de responsabilidades correspondiente.

1.6. FORMA DE PRESENTACIÓN DE OFERTAS

Las ofertas se presentan conforme lo establecido en el artículo 59 y en el artículo 90 del Reglamento.

Las declaraciones juradas, formatos o formularios previstos en las bases que conforman la oferta deben estar debidamente firmados por el postor (firma manuscrita o digital, según la Ley N° 27269, Ley de Firmas y Certificados Digitales²). Los demás documentos deben ser visados por el postor. En el caso de persona jurídica, por su representante legal, apoderado o mandatario designado para dicho fin y, en el caso de persona natural, por este o su apoderado. No se acepta el pegado de la imagen de una firma o visto. Las ofertas se presentan foliadas.

Importante

- Los formularios electrónicos que se encuentran en el SEACE y que los proveedores deben llenar para presentar sus ofertas, tienen carácter de declaración jurada.
- En caso la información contenida en los documentos escaneados que conforman la oferta no coincida con lo declarado a través del SEACE, prevalece la información declarada en los documentos escaneados.
- No se tomarán en cuenta las ofertas que se presenten en físico a la Entidad.

1.7. PRESENTACIÓN Y APERTURA DE OFERTAS

El participante presentará su oferta de manera electrónica a través del SEACE, desde las 00:01 horas hasta las 23:59 horas del día establecido para el efecto en el cronograma del procedimiento; adjuntando el archivo digitalizado que contenga los documentos que conforman la oferta de acuerdo a lo requerido en las bases.

El participante debe verificar antes de su envío, bajo su responsabilidad, que el archivo sea legible y su contenido sea legible.

Importante

Los integrantes de un consorcio no pueden presentar ofertas individuales ni conformar más de un consorcio en un procedimiento de selección, o en un determinado ítem cuando se trate de procedimientos de selección según relación de ítems.

En la apertura electrónica de la oferta, el órgano encargado de las contrataciones o comité de selección, según corresponda, verifica la presentación de lo exigido en la sección específica de

² Para mayor información sobre la normativa de firmas y certificados digitales ingresar a: <https://www.indecopi.gob.pe/web/firmas-digitales/firmar-y-certificados-digitales>

las bases de conformidad con el numeral 73.2 del artículo 73 del Reglamento. De no cumplir con lo requerido, la oferta se considera no admitida.

Asimismo, el órgano encargado de las contrataciones o comité de selección, según corresponda, declara no admitidas las ofertas que se encuentran por debajo del noventa por ciento (90%) del valor referencial o que excedan en más del diez por ciento (10%) del valor referencial.

1.8. EVALUACIÓN DE LAS OFERTAS

La evaluación consiste en la aplicación de los factores de evaluación previstos en el Capítulo IV de la sección específica de las bases a las ofertas admitidas, con el objeto de determinar la oferta con el mejor puntaje y el orden de prelación de las ofertas.

Para determinar la oferta con el mejor puntaje, se toma en cuenta lo indicado en el numeral 74.2 del artículo 74 del Reglamento.

En el supuesto de que dos (2) o más ofertas empaten, la determinación del orden de prelación de las ofertas empatadas se efectúa siguiendo estrictamente el orden establecido en el numeral 91.1 del artículo 91 del Reglamento.

El desempate mediante sorteo se realiza de manera electrónica a través del SEACE.

Importante

En el caso de contratación de obras que se ejecuten fuera de la provincia de Lima y Callao, cuyo valor referencial no supere los novecientos mil Soles (S/ 900,000.00), a solicitud del postor se asigna una bonificación equivalente al diez por ciento (10%) sobre el puntaje total obtenido por los postores con domicilio en la provincia donde se ejecuta la obra, o en las provincias colindantes, sean o no pertenecientes al mismo departamento o región. El domicilio es el consignado en la constancia de inscripción ante el RNP³. Lo mismo aplica en el caso de procedimientos de selección por relación de ítems, cuando algún ítem no supera el monto señalado anteriormente.

1.9. CALIFICACIÓN DE OFERTAS

Luego de culminada la evaluación, el órgano encargado de las contrataciones o comité de selección, según corresponda califica a los postores que obtuvieron el primer, segundo, tercer y cuarto lugar, según el orden de prelación, verificando que cumplan con los requisitos de calificación detallados en el numeral 3.2 del Capítulo III de la sección específica de las bases. La oferta del postor que no cumpla con los requisitos de calificación es descalificada.

Si alguno de los cuatro (4) postores no cumple con los requisitos de calificación, se aplica lo establecido en los numerales 75.2 y 75.3 del artículo 75 del Reglamento.

1.10. SUBSANACIÓN DE LAS OFERTAS

La subsanación de las ofertas se sujeta a lo establecido en el artículo 60 del Reglamento. La corrección aritmética a la que hace referencia el numeral 60.4 de dicho artículo procede para la ejecución de obras a suma alzada.

El plazo que se otorgue para la subsanación no puede ser inferior a un (1) día hábil.

La solicitud de subsanación se realiza de manera electrónica a través del SEACE, remitiendo al correo electrónico consignado por el postor al momento de realizar su inscripción en el RNP, siendo su responsabilidad el permanente seguimiento de las notificaciones a dicho

³ La constancia de inscripción electrónica se visualizará en el portal web del Registro Nacional de Proveedores: www.rnp.gob.pe

correo. La notificación de la solicitud se entiende efectuada el día de su envío al correo electrónico.

La presentación de las subsanaciones se realiza a través del SEACE. No se tomará en cuenta la subsanación que se presente en físico a la Entidad.

1.11. RECHAZO DE LAS OFERTAS

Previo al otorgamiento de la buena pro, el comité de selección revisa las ofertas económicas que cumplen los requisitos de calificación, de conformidad con lo establecido para el rechazo de ofertas, previsto en el artículo 68 del Reglamento, de ser el caso.

De rechazarse alguna de las ofertas calificadas, el órgano encargado de las contrataciones o comité de selección, según corresponda, revisa el cumplimiento de los requisitos de calificación de los postores que siguen en el orden de prelación, en caso las hubiere.

1.12. OTORGAMIENTO DE LA BUENA PRO

Definida la oferta ganadora, el órgano encargado de las contrataciones o comité de selección, según corresponda, otorga la buena pro, mediante su publicación en el SEACE, incluyendo el cuadro comparativo y las actas debidamente motivadas de los resultados de la admisión, no admisión, evaluación, calificación, descalificación, rechazo y el otorgamiento de la buena pro.

1.13. CONSENTIMIENTO DE LA BUENA PRO

Cuando se hayan presentado dos (2) o más ofertas, el consentimiento de la buena pro se produce a los cinco (5) días hábiles siguientes de la notificación de su otorgamiento, sin que los postores hayan ejercido el derecho de interponer el recurso de apelación.

En caso que se haya presentado una sola oferta, el consentimiento de la buena pro se produce el mismo día de la notificación de su otorgamiento.

El consentimiento del otorgamiento de la buena pro se publica en el SEACE al día hábil siguiente de producido.

Importante

Una vez consentido el otorgamiento de la buena pro, el órgano encargado de las contrataciones o el órgano de la Entidad al que se haya asignado tal función realiza la verificación de la oferta presentada por el postor ganador de la buena pro conforme lo establecido en el numeral 64.6 del artículo 64 del Reglamento.



CAPÍTULO II SOLUCIÓN DE CONTROVERSIAS DURANTE EL PROCEDIMIENTO DE SELECCIÓN

2.1. RECURSO DE APELACIÓN

A través del recurso de apelación se pueden impugnar los actos dictados durante el desarrollo del procedimiento de selección hasta antes del perfeccionamiento del contrato.

El recurso de apelación se presenta ante la Entidad convocante, y es conocido y resuelto por su Titular, cuando el valor referencial sea igual o menor a cincuenta (50) UIT. Cuando el valor referencial sea mayor a dicho monto, el recurso de apelación se presenta ante y es resuelto por el Tribunal de Contrataciones del Estado.

En los procedimientos de selección según relación de ítems, el valor referencial total del procedimiento determina ante quién se presenta el recurso de apelación.

Los actos que declaren la nulidad de oficio, la cancelación del procedimiento de selección y otros actos emitidos por el Titular de la Entidad que afecten la continuidad de este, se impugnan ante el Tribunal de Contrataciones del Estado.

Importante

- Una vez otorgada la buena pro, el órgano encargado de las contrataciones o comité de selección, según corresponda, está en la obligación de permitir el acceso de los participantes y postores al expediente de contratación, salvo la información calificada como secreta, confidencial o reservada por la normativa de la materia, a más tardar dentro del día siguiente de haberse solicitado por escrito.

Luego de otorgada la buena pro no se da a conocer las ofertas cuyos requisitos de calificación no fueron analizados y revisados por el órgano encargado de las contrataciones o comité de selección, según corresponda.

- A efectos de recoger la información de su interés, los postores pueden valerse de distintos medios, tales como: (i) la lectura y/o toma de apuntes, (ii) la captura y almacenamiento de imágenes, e incluso (iii) pueden solicitar copia de la documentación obrante en el expediente, siendo que, en este último caso, la Entidad deberá entregar dicha documentación en el menor tiempo posible, previo pago por tal concepto.
- El recurso de apelación se presenta ante la Mesa de Partes del Tribunal o ante las oficinas desconcentradas del OSCE o en la Unidad de Trámite Documentario de la Entidad, según corresponda.

2.2. PLAZOS DE INTERPOSICIÓN DEL RECURSO DE APELACIÓN

La apelación contra el otorgamiento de la buena pro o contra los actos dictados con anterioridad a ella se interpone dentro de los cinco (5) días hábiles siguientes de haberse notificado el otorgamiento de la buena pro.

La apelación contra los actos dictados con posterioridad al otorgamiento de la buena pro contra la declaración de nulidad, cancelación y declaratoria de desierto del procedimiento, se interpone dentro de los cinco (5) días hábiles siguientes de haberse tomado conocimiento del acto que se desea impugnar.



CAPÍTULO III DEL CONTRATO

3.1. PERFECCIONAMIENTO DEL CONTRATO

Los plazos y el procedimiento para perfeccionar el contrato se realiza conforme a lo indicado en el artículo 141 del Reglamento.

Para perfeccionar el contrato, el postor ganador de la buena pro debe presentar los documentos señalados en los artículos 139 y 175 del Reglamento, así como los previstos en la sección específica de las bases.

3.2. GARANTÍAS

Las garantías que deben otorgar los postores y/o contratistas, según corresponda, son las de fiel cumplimiento del contrato y por los adelantos.

3.2.1. GARANTÍA DE FIEL CUMPLIMIENTO

Como requisito indispensable para perfeccionar el contrato, el postor ganador debe entregar a la Entidad la garantía de fiel cumplimiento del mismo por una suma equivalente al diez por ciento (10%) del monto del contrato original. Esta se mantiene vigente hasta el consentimiento de la liquidación final.

Importante

En los contratos de ejecución de obras que celebren las Entidades con las micro y pequeñas empresas, estas últimas pueden otorgar como garantía de fiel cumplimiento el diez por ciento (10%) del monto del contrato original, porcentaje que es retenido por la Entidad durante la primera mitad del número total de pagos a realizarse, de forma prorrateada en cada pago, con cargo a ser devuelto a la finalización del mismo, conforme lo establece el artículo 149 del Reglamento, siempre que:

- a) El procedimiento de selección original del cual derive el contrato a suscribirse sea una Adjudicación Simplificada.*
- b) El plazo de ejecución de la obra sea igual o mayor a sesenta (60) días calendario; y,*
- c) El pago a favor del contratista considere, al menos, dos (2) valorizaciones periódicas, en función del avance de obra.*

3.2.2. GARANTÍA DE FIEL CUMPLIMIENTO POR PRESTACIONES ACCESORIAS

En las contrataciones que conllevan la ejecución de prestaciones accesorias, tales como mantenimiento, reparación o actividades afines, se otorga una garantía adicional por una suma equivalente al diez por ciento (10%) del monto del contrato de la prestación accesorias, la misma que debe ser renovada periódicamente hasta el cumplimiento total de las obligaciones garantizadas.

3.2.3. GARANTÍA POR ADELANTO

En caso se haya previsto en la sección específica de las bases la entrega de adelantos el contratista debe presentar una garantía emitida por idéntico monto conforme estipulado en el artículo 153 del Reglamento.

3.3. REQUISITOS DE LAS GARANTÍAS

Las garantías que se presenten deben ser incondicionales, solidarias, irrevocables y de



realización automática en el país, al solo requerimiento de la Entidad. Asimismo, deben ser emitidas por empresas que se encuentren bajo la supervisión directa de la Superintendencia de Banca, Seguros y Administradoras Privadas de Fondos de Pensiones, y que cuenten con clasificación de riesgo B o superior. Asimismo, deben estar autorizadas para emitir garantías; o estar consideradas en la última lista de bancos extranjeros de primera categoría que periódicamente publica el Banco Central de Reserva del Perú.

Importante

Corresponde a la Entidad verificar que las garantías presentadas por el postor ganador de la buena pro y/o contratista cumplan con los requisitos y condiciones necesarios para su aceptación y eventual ejecución; sin perjuicio de la determinación de las responsabilidades funcionales que correspondan.

Advertencia

Los funcionarios de las Entidades no deben aceptar garantías emitidas bajo condiciones distintas a las establecidas en el presente numeral, debiendo tener en cuenta lo siguiente:

- 1. La clasificadora de riesgo que asigna la clasificación a la empresa que emite la garantía debe encontrarse listada en el portal web de la SBS (<http://www.sbs.gob.pe/sistema-financiero/clasificadoras-de-riesgo>).*
- 2. Se debe identificar en la página web de la clasificadora de riesgo respectiva, cuál es la clasificación vigente de la empresa que emite la garantía, considerando la vigencia a la fecha de emisión de la garantía.*
- 3. Para fines de lo establecido en el artículo 148 del Reglamento, la clasificación de riesgo B, incluye las clasificaciones B+ y B.*
- 4. Si la empresa que otorga la garantía cuenta con más de una clasificación de riesgo emitida por distintas empresas listadas en el portal web de la SBS, bastará que en una de ellas cumpla con la clasificación mínima establecida en el Reglamento.*

En caso exista alguna duda sobre la clasificación de riesgo asignada a la empresa emisora de la garantía, se deberá consultar a la clasificadora de riesgos respectiva.

De otro lado, además de cumplir con el requisito referido a la clasificación de riesgo, a efectos de verificar si la empresa emisora se encuentra autorizada por la SBS para emitir garantías, debe revisarse el portal web de dicha Entidad (<http://www.sbs.gob.pe/sistema-financiero/relacion-de-empresas-que-se-encuentran-autorizadas-a-emitar-cartas-fianza>).

Los funcionarios competentes deben verificar la autenticidad de la garantía a través de los mecanismos establecidos (consulta web, teléfono u otros) por la empresa emisora.

3.4. EJECUCIÓN DE GARANTÍAS

La Entidad puede solicitar la ejecución de las garantías conforme a los supuestos contemplados en el artículo 155 del Reglamento.

3.5. ADELANTOS

La Entidad puede establecer la entrega de adelantos directos y adelantos para materiales e insumos, y en el caso de contratos bajo la modalidad llave en mano, para equipamiento y mobiliario, de conformidad con el artículo 180 del Reglamento, siempre que ello haya sido previsto en la sección específica de las bases.

3.6. VALORIZACIONES

Las valorizaciones son la cuantificación económica de un avance físico en la ejecución de la obra, realizada en un período determinado, tienen el carácter de pagos a cuenta y son elaboradas



el último día de cada período previsto en la sección específica de las bases, por el inspector o supervisor, según corresponda y el contratista.

En caso se haya suscrito contrato con un consorcio, el pago de las valorizaciones se realizará a quien se indique en el contrato de consorcio.

Advertencia

En caso de retraso en los pagos a cuenta o pago final por parte de la Entidad, salvo que se deba a caso fortuito o fuerza mayor, esta reconoce al contratista los intereses legales correspondientes, de conformidad con el artículo 39 de la Ley y los artículos 1244, 1245 y 1246 del Código Civil, debiendo repetir contra los responsables de la demora injustificada.

3.7. REAJUSTES

Los reajustes se calculan conforme lo indicado en el numeral 38.3 del artículo 38 y el artículo 195 del Reglamento.

Importante

Tanto la elaboración como la aplicación de las fórmulas polinómicas se sujetan a lo dispuesto en el Decreto Supremo N° 011-79-VC y sus modificatorias, ampliatorias y complementarias.

3.8. PENALIDADES

3.8.1. PENALIDAD POR MORA EN LA EJECUCIÓN DE LA PRESTACIÓN

En caso de retraso injustificado del contratista en la ejecución de las prestaciones objeto del contrato, la Entidad le aplica automáticamente una penalidad por mora por cada día de atraso, de conformidad con el artículo 162 del Reglamento.

3.8.2. OTRAS PENALIDADES

La Entidad puede establecer penalidades distintas a la mencionada en el numeral precedente, según lo previsto en el artículo 163 del Reglamento y lo indicado en la sección específica de las bases.

Estos dos tipos de penalidades se calculan en forma independiente y pueden alcanzar cada una un monto máximo equivalente al diez por ciento (10%) del monto del contrato vigente, o de ser el caso, del ítem que debió ejecutarse.

3.9. INCUMPLIMIENTO DEL CONTRATO

Las causales para la resolución del contrato, serán aplicadas de conformidad con el artículo 164 de la Ley y 164 del Reglamento.

3.10. DISPOSICIONES FINALES

Todos los demás aspectos del presente procedimiento no contemplados en las bases se regirán supletoriamente por la Ley y su Reglamento, así como por las disposiciones legales vigentes.



SECCIÓN ESPECÍFICA

CONDICIONES ESPECIALES DEL PROCEDIMIENTO DE SELECCIÓN

(EN ESTA SECCIÓN LA ENTIDAD DEBERÁ COMPLETAR LA INFORMACIÓN EXIGIDA, DE ACUERDO A LAS INSTRUCCIONES INDICADAS)



CAPÍTULO I GENERALIDADES

1.1. ENTIDAD CONVOCANTE

Nombre : MUNICIPALIDAD DISTRITAL DE LA VICTORIA-LIMA
RUC N° : 20131368071
Domicilio legal : AV. IQUITOS NRO. 500 LIMA - LIMA - LA VICTORIA
Teléfono: : (01)5102070
Correo electrónico: : abastecimiento16@munilavictoria.gob.pe

1.2. OBJETO DE LA CONVOCATORIA

El presente procedimiento de selección tiene por objeto la contratación de la ejecución de la obra "REPARACIÓN DE PISTAS, VEREDAS Y SARDINEL, EN EL (LA) JIRÓN BENITO PARDO FIGUEROA CUADRA 01 Y JR. MARIANO ARAGONÉS CUADRAS 01 Y 02, DISTRITO DE LA VICTORIA, PROVINCIA LIMA, DEPARTAMENTO LIMA", con CUI N°2647093.

Importante para la Entidad

- En caso de procedimientos de selección según relación de ítems o por paquete consignar el detalle del objeto de estos.
- En caso de proyectos de inversión, se debe consignar la ejecución de la obra materia de la convocatoria, y no su denominación, salvo que ambas coincidan.

Esta nota deberá ser eliminada una vez culminada la elaboración de las bases.

1.3. VALOR REFERENCIAL⁴

El valor referencial asciende a S/ 968,981.44, (Novecientos Sesenta y Ocho Mil Novecientos Ochenta y Uno con 44/100 soles), incluidos los impuestos de Ley y cualquier otro concepto que incida en el costo total de la ejecución de la obra. El valor referencial ha sido calculado al mes de julio de 2024.

Valor Referencial (VR)	Límites ⁵	
	Inferior	Superior
S/ 968,981.44	S/872,083.30	S/1,065,879.58

Importante

- El precio de las ofertas no puede exceder los límites del valor referencial de conformidad con el numeral 28.2 del artículo 28 de la Ley.

Incorporar a las bases o eliminar, según corresponda.

⁴ El monto del valor referencial indicado en esta sección de las bases no debe diferir del monto del valor referencial consignado en la ficha del procedimiento en el SEACE. No obstante, de existir contradicción entre estos montos, primará el monto del valor referencial indicado en las bases aprobadas.

⁵ De acuerdo a lo señalado en el artículo 48 del Reglamento, estos límites se calculan considerando dos (2) decimales. Si el límite inferior tiene más de dos (2) decimales, se aumenta en un dígito el valor del segundo decimal; en el caso del límite superior, se considera el valor del segundo decimal sin efectuar el redondeo.

1.4. EXPEDIENTE DE CONTRATACIÓN

Documento y fecha de aprobación del expediente de contratación	:	Formato 2 N.º01-2024-OGAF-MLV / AS N.º 12-2024-CS-MLV-1
Documento y fecha de aprobación del expediente técnico	:	Resolución Gerencial N.º000024-2024-GDU/MLV 12/08/2024
Documento y fecha de actualización del expediente técnico, de corresponder	:	NO APLICA
Tipo y número del procedimiento de selección que se convocó para la elaboración del expediente técnico, de corresponder	:	Orden de Servicio N.º9063-2024 – menores a 8 UIT

1.5. FUENTE DE FINANCIAMIENTO

07 - RECURSOS DETERMINADOS

Importante

La fuente de financiamiento debe corresponder a aquella prevista en la Ley de Equilibrio Financiero del Presupuesto del Sector Público del año fiscal en el cual se convoca el procedimiento de selección.

1.6. SISTEMA DE CONTRATACIÓN

El presente procedimiento se rige por el sistema de PRECIOS UNITARIOS, de acuerdo con lo establecido en el expediente de contratación respectivo.

1.7. MODALIDAD DE EJECUCIÓN

NO APLICA

1.8. ALCANCES DEL REQUERIMIENTO

El alcance de la ejecución de la obra está definido en el Capítulo III de la presente sección de bases.

1.9. PLAZO DE EJECUCIÓN DE LA OBRA

El plazo de ejecución de la obra materia de la presente convocatoria, es de Sesenta (60) días calendario, en concordancia con lo establecido en el expediente de contratación y en el expediente técnico de obra.

1.10. COSTO DE REPRODUCCIÓN Y ENTREGA DE BASES Y DEL EXPEDIENTE TÉCNICO DE LA OBRA

Los participantes registrados tienen el derecho a recabar las bases y el expediente técnico de la obra en versión impresa o digital, según su elección, para cuyo efecto deben:

Pagar en : Caja de la Entidad



Recoger en : AV. IQUITOS NRO. 500 LIMA - LIMA - LA VICTORIA - Oficina de Abastecimiento y Servicios Generales

Costo de bases : Impresa: S/ 5.00, (cinco con 00/100 soles).

Costo del expediente técnico : Impreso: S/ 80.00
Digital: S/ 0.00

Las bases y el expediente técnico se entregan inmediatamente después de realizado el pago correspondiente. Excepcionalmente, el expediente técnico en versión impresa puede ser entregado dentro del plazo máximo de un (1) día hábil de efectuado el pago.

Importante

- La Entidad debe entregar una constancia o formulario de cargos en donde consta que el participante recibió el expediente técnico completo. Dicha constancia o formulario debe incluir un índice del contenido del expediente técnico y número de folios correspondientes.
- El costo de entrega del ejemplar de las bases y del expediente técnico, no puede exceder el costo de su reproducción.

Advertencia

Las Entidades deben cautelar bajo responsabilidad que la versión impresa y digital del expediente técnico correspondan a la versión original del expediente técnico aprobado.

1.11. ACCESO VIRTUAL AL EXPEDIENTE TÉCNICO DE LA OBRA

El expediente técnico de la obra en versión digital se encuentra publicado en el SEACE, obligatoriamente, desde la fecha de la convocatoria del presente procedimiento de selección.

1.12. BASE LEGAL

- Ley N° 31953 Ley de Presupuesto del Sector Público para el Año Fiscal 2024.
- Ley N° 31954 Ley de Equilibrio Financiero del Presupuesto del Sector Público del año fiscal 2024.
- Ley N.º 31955- Ley de Endeudamiento del Sector Publico para el año 2024
- Decreto supremo N.º008-2008-TR- Reglamento de la Ley MYPES
- Ley N.º28411, TUO de la Ley General del Sistema Nacional del Presupuesto
- Texto Único Ordenado de la Ley de Contrataciones del Estado
- Reglamento de la Ley de Contrataciones del Estado
- Ley de Contracciones del Estado – Ley N.º30225, ley de Contrataciones del Estado y su modificación efectuada mediante, Decreto Supremo N.º344-2018-EF.
- Reglamento de la Ley de Contrataciones del Estado aprobado mediante, Decreto Supremo N.º350-2015-EF y su modificación efectuada mediante Decreto Legislativo N.º1444.
- Ley N.º27444 – Ley de Procedimiento Administrativo General
- Ley N.º27806 – Ley de Transparencia y de Acceso a la Información Pública, aprobado por Decreto Supremo N.º043-2023-PCM
- Ley N.º29973 – Ley General de la Persona con Discapacidad.
- Texto Único Ordenado de la Ley N.º28016 – Ley de Promoción de Competencia, Formalización y Desarrollo de la Micro y Pequeña Empresa y Acceso al Empleo, aprobado por Decreto Supremo N.º007-2008-TR.
- Ley N.º29783 – Ley de Seguridad y Salud en el Trabajo
- Decreto Supremo N.º005-2012-TR – Reglamento de la Ley de Seguridad y Salud en el Trabajo
- Código Civil
- Directivas, Pronunciamiento y Opiniones Emitidas por OSCE
- Resoluciones emitidas por el Tribunal de Contrataciones del Estado
- Decreto Supremo N° 011-79-VC.

Las referidas normas incluyen sus respectivas modificaciones, de ser el caso.



CAPÍTULO II DEL PROCEDIMIENTO DE SELECCIÓN

2.1. CALENDARIO DEL PROCEDIMIENTO DE SELECCIÓN

Según el cronograma de la ficha de selección de la convocatoria publicada en el SEACE.

Importante

De conformidad con la vigesimosegunda Disposición Complementaria Final del Reglamento, en caso la Entidad (Ministerios y sus organismos públicos, programas o proyectos adscritos) haya difundido el requerimiento a través del SEACE siguiendo el procedimiento establecido en dicha disposición, no procede formular consultas u observaciones al requerimiento.

2.2. CONTENIDO DE LAS OFERTAS

La oferta contendrá, además de un índice de documentos⁶, la siguiente documentación:

2.2.1. Documentación de presentación obligatoria

2.2.1.1. Documentos para la admisión de la oferta

- Declaración jurada de datos del postor. (Anexo N° 1)
- Documento que acredite la representación de quien suscribe la oferta.

En caso de persona jurídica, copia del certificado de vigencia de poder del representante legal, apoderado o mandatario designado para tal efecto.

En caso de persona natural, copia del documento nacional de identidad o documento análogo, o del certificado de vigencia de poder otorgado por persona natural, del apoderado o mandatario, según corresponda.

En el caso de consorcios, este documento debe ser presentado por cada uno de los integrantes del consorcio que suscriba la promesa de consorcio, según corresponda.

Advertencia

De acuerdo con el artículo 4 del Decreto Legislativo N° 1246, las Entidades están prohibidas de exigir a los administrados o usuarios la información que puedan obtener directamente mediante la interoperabilidad a que se refieren los artículos 2 y 3 de dicho Decreto Legislativo. En esa medida, si la Entidad es usuaria de la Plataforma de Interoperabilidad del Estado – PIDE⁷ y siempre que el servicio se encuentre activo en el Catálogo de Servicios de dicha plataforma, no corresponderá exigir el certificado de vigencia de poder y/o documento nacional de identidad.

- Declaración jurada de acuerdo con el literal b) del artículo 52 del Reglamento (Anexo N° 2)
- Declaración jurada de cumplimiento del Expediente Técnico, según el numeral 3.4 del Capítulo III de la presente sección. (Anexo N° 3)

⁶ La omisión del índice no determina la no admisión de la oferta.

⁷ Para mayor información de las Entidades usuarias y del Catálogo de Servicios de la Plataforma de Interoperabilidad del Estado – PIDE ingresar al siguiente enlace <https://www.gobiernodigital.gob.pe/interoperabilidad/>

- e) Declaración jurada de plazo de ejecución de la obra. **(Anexo N° 4)**
- f) Promesa de consorcio con firmas legalizadas, de ser el caso, en la que se consigne los integrantes, el representante común, el domicilio común y las obligaciones a las que se compromete cada uno de los integrantes del consorcio, así como el porcentaje equivalente a dichas obligaciones. **(Anexo N° 5)**
- g) El precio de la oferta en Soles y:
- ✓ El desagregado de partidas, cuando el procedimiento se haya convocado a suma alzada.
 - ✓ Los precios unitarios, considerando las partidas según lo previsto en el último párrafo del literal b) del artículo 35 del Reglamento.

Asimismo, la oferta incluye el monto de la prestación accesorio, cuando corresponda. **(Anexo N° 6)**

El precio total de la oferta y los subtotales que lo componen deben ser expresados con dos (2) decimales. Los precios unitarios pueden ser expresados con más de dos (2) decimales.

Importante

- El órgano encargado de las contrataciones o comité de selección, según corresponda, no puede incorporar documentos adicionales para la admisión de la oferta a los establecidos en este acápite.
- El análisis de precios unitarios y el detalle de los gastos generales fijos y variables de la oferta se presentan para el perfeccionamiento del contrato.
- El órgano encargado de las contrataciones o comité de selección, según corresponda, declara no admitidas las ofertas que no se encuentren dentro de los límites del valor referencial previstos en el numeral 28.2 del artículo 28 de la Ley. Asimismo, verifica la presentación de los documentos requeridos. De no cumplir con lo requerido, la oferta se considera no admitida.

2.2.1.2. Documentos para acreditar los requisitos de calificación

Incorporar en la oferta los documentos que acreditan los **"Requisitos de Calificación"** que se detallan en el numeral 3.2 del Capítulo III de la presente sección de las bases.

2.2.2. Documentación de presentación facultativa:

- a) En el caso de microempresas y pequeñas empresas integradas por personas con discapacidad, o en el caso de consorcios conformados en su totalidad por estas personas, deben presentar la constancia o certificado con el cual acredite su inscripción en el Registro de Empresas Promocionales para Personas con Discapacidad⁶.
- b) Solicitud de bonificación del cinco por ciento (5%) por tener la condición de microempresa o pequeña empresa **(Anexo N°11)**.

Advertencia

El órgano encargado de las contrataciones o comité de selección, según corresponda, no podrá exigir al postor la presentación de documentos que no hayan sido indicados en los acápites "Documentos para la admisión de la oferta", "Requisitos de calificación" y "Factores de evaluación".

⁶ Dicho documento se tendrá en consideración en caso de empate, conforme a lo previsto en el artículo 91 del Reglamento.

2.3. REQUISITOS PARA PERFECCIONAR EL CONTRATO

El postor ganador de la buena pro debe presentar los siguientes documentos para perfeccionar el contrato:

- a) Garantía de fiel cumplimiento del contrato.
- b) Garantía de fiel cumplimiento por prestaciones accesorias, de ser el caso.
- c) Solicitud para la constitución del fideicomiso, en el marco de lo establecido en el literal a) del numeral 184.9 del artículo 184 del Reglamento, de ser el caso⁹.
- d) Contrato de consorcio con firmas legalizadas ante Notario de cada uno de los integrantes, de ser el caso.
- e) Código de cuenta interbancaria (CCI) o, en el caso de proveedores no domiciliados, el número de su cuenta bancaria y la entidad bancaria en el exterior.
- f) Copia de la vigencia del poder del representante legal de la empresa que acredite que cuenta con facultades para perfeccionar el contrato, cuando corresponda.
- g) Copia de DNI del postor en caso de persona natural, o de su representante legal en caso de persona jurídica.

Advertencia

De acuerdo con el artículo 4 del Decreto Legislativo N° 1246, las Entidades están prohibidas de exigir a los administrados o usuarios la información que puedan obtener directamente mediante la interoperabilidad a que se refieren los artículos 2 y 3 de dicho Decreto Legislativo. En esa medida, si la Entidad es usuaria de la Plataforma de Interoperabilidad del Estado – PIDE¹⁰ y siempre que el servicio web se encuentre activo en el Catálogo de Servicios de dicha plataforma, no corresponderá exigir los documentos previstos en los literales e) y f).

- h) Domicilio para efectos de la notificación durante la ejecución del contrato.
- i) Autorización de notificación de la decisión de la Entidad sobre la solicitud de ampliación de plazo mediante medios electrónicos de comunicación ¹¹. **(Anexo N°12)**
- j) Constancia de capacidad libre de contratación expedida por el RNP¹².
- k) Programa de Ejecución de Obra (CPM) el cual presenta la ruta crítica y el calendario de avance de obra valorizado.
- l) Calendario de adquisición de materiales e insumos necesarios para la ejecución de obra, en concordancia con el calendario de avance de obra valorizado. Este calendario se actualiza con cada ampliación de plazo otorgada, en concordancia con el calendario de avance de obra valorizado vigente.
- m) Calendario de utilización de equipo, en caso la naturaleza de la contratación lo requiera.
- n) Memoria en la que se señalen las consideraciones que se han tomado en cuenta para la elaboración de los documentos indicados en los literales k), l) y m).
- o) Análisis de precios unitarios de las partidas y detalle de los gastos generales fijos y variables de la oferta, en caso de obras sujetas a precios unitarios¹³.
- p) Desagregado por partidas que dio origen a la oferta, en caso de obras a suma alzada.
- q) Copia de documentos que sustenten la propiedad, la posesión, el compromiso de compra-venta o alquiler u otro documento que acredite la disponibilidad del requisito de calificación de equipamiento estratégico. En el caso que el postor ganador sea un consorcio, los documentos de acreditación de este requisito pueden estar a nombre del consorcio o de uno de sus integrantes.

⁹ Cuando la Entidad no haya incorporado en las bases la obligación de constituir un fideicomiso para la administración de los adelantos destinados a la ejecución de obra, el postor adjudicado puede presentar la solicitud para la constitución del fideicomiso.

¹⁰ Para mayor información de las Entidades usuarias y del Catálogo de Servicios de la Plataforma de Interoperabilidad del Estado – PIDE ingresar al siguiente enlace <https://www.gobiernodigital.gob.pe/interoperabilidad/>

¹¹ En tanto se implemente la funcionalidad en el SEACE, de conformidad con la Primera Disposición Complementaria Transitoria del Decreto Supremo N° 234-2022-EF.

¹² Este requisito no aplica para procedimientos de contratación directa por la causal de carácter de secreto, secreto militar por razones de orden interno.

¹³ La Entidad puede requerir este documento en caso de obras a suma alzada.

- r) Copia de los diplomas que acrediten la formación académica requerida del plantel profesional clave, en caso que el grado o título profesional requerido no se encuentre publicado en el Registro Nacional de Grados Académicos y Títulos Profesionales a cargo de la de la Superintendencia Nacional de Educación Superior Universitaria – SUNEDU¹⁴.
- s) Copia de (i) contratos y su respectiva conformidad o (ii) constancias o (iii) certificados o (iv) cualquier otra documentación que, de manera fehaciente demuestre la experiencia del personal que conforma el plantel profesional clave.

Importante

- La Entidad debe aceptar las diferentes denominaciones utilizadas para acreditar la carrera profesional requerida, aun cuando no coincida literalmente con aquella prevista en los requisitos de calificación (por ejemplo Ingeniería Ambiental, Ingeniería en Gestión Ambiental, Ingeniería y Gestión Ambiental u otras denominaciones).
- Los documentos que acreditan la experiencia del personal deben incluir como mínimo los nombres y apellidos del profesional, el cargo desempeñado, el plazo de la prestación indicando el día, mes y año de inicio y culminación, el nombre de la Entidad u organización que emite el documento, la fecha de emisión y nombres y apellidos de quien suscribe el documento.

En caso estos documentos establezcan el plazo de la experiencia adquirida por el profesional en meses sin especificar los días la Entidad debe considerar el mes completo.

De presentarse experiencia ejecutada paralelamente (traslape), para el cómputo del tiempo de dicha experiencia sólo se considerará una vez el periodo traslapado. No obstante, de presentarse periodos traslapados en el residente de obra, no se considera ninguna de las experiencias acreditadas, salvo la ejecución de obras por paquete.

Se considerará aquella experiencia que no tenga una antigüedad mayor a veinticinco (25) años anteriores a la fecha de la presentación de ofertas.

Asimismo, la Entidad debe valorar de manera integral los documentos presentados para acreditar dicha experiencia. En tal sentido, aun cuando en los documentos presentados la denominación del cargo o puesto no coincida literalmente con aquella prevista en los requisitos de calificación, se deberá validar la experiencia si las actividades que realizó el profesional corresponden con la función propia del cargo o puesto requerido.

- Cuando el postor ganador de la buena pro presenta como plantel profesional clave a profesionales que se encuentren prestando servicios como residente o supervisor en obras contratadas por la Entidad que no cuentan con recepción, procede otorgar plazo adicional para subsanar, conforme lo previsto en el literal a) del artículo 141 del Reglamento.
- En caso que el postor ganador de la buena pro sea un consorcio, las garantías que presente este para el perfeccionamiento del contrato, así como durante la ejecución contractual, de ser el caso, además de cumplir con las condiciones establecidas en el artículo 33 de la Ley y en el artículo 148 del Reglamento, deben consignar expresamente el nombre completo o la denominación o razón social de los integrantes del consorcio, en calidad de garantizados, en lo contrario no podrán ser aceptadas por las Entidades. No se cumple el requisito antes indicado si se consigna únicamente la denominación del consorcio, conforme lo dispuesto en la Directiva "Participación de Proveedores en Consorcio en las Contrataciones del Estado".
- En los contratos de ejecución de obras que celebren las Entidades con las micro y pequeñas empresas, estas últimas pueden otorgar como garantía de fiel cumplimiento el diez por ciento (10%) del monto del contrato, porcentaje que es retenido por la Entidad durante la ejecución de la obra, hasta la mitad del número total de pagos a realizarse, de forma prorrateada en cada pago, con cargo a ser devuelto a la finalización del mismo, conforme lo establece el numeral 149.4 del artículo 149 del Reglamento y numeral 151.3 del artículo 151 del Reglamento, siempre que:
 - a) El procedimiento de selección original del cual derive el contrato a suscribirse sea una Adjudicación Simplificada.
 - b) El plazo de ejecución de la obra sea igual o mayor a sesenta (60) días calendario; y
 - c) El pago a favor del contratista considere, al menos, dos (2) valorizaciones periódicas de la función del avance de obra.

¹⁴ <https://enlinea.sunedu.gob.pe/>

Para dicho efecto los postores deben encontrarse registrados en el REMYPE, consignando en la Declaración Jurada de Datos del Postor (Anexo N° 1) o en la solicitud de retención de la garantía durante el perfeccionamiento del contrato, que tienen la condición de MYPE, lo cual será verificado por la Entidad en el link <http://www2.trabajo.gob.pe/servicios-en-linea-2-2> opción consulta de empresas acreditadas en el REMYPE.

Importante

- Corresponde a la Entidad verificar que las garantías presentadas por el postor ganador de la buena pro cumplan con los requisitos y condiciones necesarios para su aceptación y eventual ejecución; sin perjuicio de la determinación de las responsabilidades funcionales que correspondan.
- De conformidad con el Reglamento Consular del Perú aprobado mediante Decreto Supremo N° 076-2005-RE para que los documentos públicos y privados extendidos en el exterior tengan validez en el Perú, deben estar legalizados por los funcionarios consulares peruanos y refrendados por el Ministerio de Relaciones Exteriores del Perú, salvo que se trate de documentos públicos emitidos en países que formen parte del Convenio de la Apostilla, en cuyo caso bastará con que estos cuenten con la Apostilla de la Haya¹⁵.
- La Entidad no puede exigir documentación o información adicional a la consignada en el presente numeral para el perfeccionamiento del contrato.

2.4. PERFECCIONAMIENTO DEL CONTRATO

El contrato se perfecciona con la suscripción del documento que lo contiene. Para dicho efecto el postor ganador de la buena pro, dentro del plazo previsto en el artículo 141 del Reglamento, debe presentar la documentación requerida en Mesa de partes de la Oficina de Abastecimiento y Servicios Generales, Sito en AV. IQUITOS NRO. 500 LIMA - LIMA - LA VICTORIA.

Importante

En el caso de contratación de obras por paquete, se debe suscribir un contrato por cada obra incluida en el paquete.

2.5. ADELANTOS¹⁶

2.5.1. ADELANTO DIRECTO

"La Entidad otorgará un (01) adelantos directos por el diez por ciento 10% del monto del contrato original.

El contratista debe solicitar formalmente el ADELANTO DIRECTO dentro de los ocho (8) días siguientes a la suscripción del contrato, adjuntando a su solicitud la garantía por adelanto, mediante carta fianza o póliza de caución y el comprobante de pago correspondiente. La Entidad debe entregar el monto solicitado dentro de los siete (7) días contados a partir de la siguiente de recibida la solicitud del contratista.

Vencido el plazo para solicitar el adelanto no procede la solicitud.

2.5.2. ADELANTO PARA MATERIALES E INSUMOS

¹⁵ Según lo previsto en la Opinión N° 009-2016/DTN.

¹⁶ Si la Entidad ha previsto la entrega de adelantos, debe prever el procedimiento para su entrega, conforme a lo previsto en los artículos 181 y 182 del Reglamento.

¹⁷ De conformidad con el artículo 153 del Reglamento, esta garantía debe ser emitida por idéntico monto y un plazo mínimo de vigencia de tres (3) meses, renovable por un plazo idéntico hasta la amortización total del adelanto otorgado. Cuando el plazo de ejecución contractual sea menor a tres (3) meses, las garantías pueden ser emitidas con una vigencia menor, siempre que cubra la fecha prevista para la amortización total del adelanto otorgado.

"La Entidad otorgará adelantos para materiales e insumos por el veinte por ciento 20¹⁸ del monto del contrato original, conforme al calendario de adquisición de materiales e insumos presentado por el contratista.

La entrega de los adelantos se realizará en un plazo de ocho (08) días calendario previos a la fecha prevista en el calendario de adquisición de materiales e insumos para cada adquisición, con la finalidad que EL CONTRATISTA pueda disponer de los materiales e insumos en la oportunidad prevista en el calendario de avance de obra valorizado. Para tal efecto, EL CONTRATISTA debe solicitar la entrega del adelanto en un plazo de siete (07) días calendario anteriores al inicio del plazo antes mencionado, adjuntando a su solicitud la garantía por adelantos¹⁹ mediante carta fianza o póliza de caución y el comprobante de pago respectivo

2.6. VALORIZACIONES

El periodo de valorización será Mensual.

Importante

- Cuando el periodo de valorización establecido por la Entidad sea el mensual, el plazo del pago de la valorización se regirá por lo dispuesto en el numeral 194.7 del artículo 194 del Reglamento. En cambio, si la Entidad prevé un periodo de valorización distinto al mensual, se debe establecer los plazos y procedimiento aplicables para la valorización, teniendo en consideración lo dispuesto en el numeral 194.6 del referido artículo, así como el plazo para el pago de las valorizaciones.
- Las valorizaciones de obra se presentan a través del módulo de ejecución contractual del SEACE. Dicha obligación aplica a los contratos de obra que deriven de procedimientos de selección para la ejecución de obras, convocados a partir de la entrada en vigencia de la Directiva N° 001-2022-OSCE/CD "Gestión de las valorizaciones de obra a través del SEACE"²⁰. Mediante comunicado el OSCE publica y difunde la relación de Entidades obligadas a usar la sección de valorizaciones electrónicas como medio para la gestión de las valorizaciones de obra. El primer listado de entidades obligadas se encuentra publicado en el siguiente enlace:

<https://www.gob.pe/institucion/osce/noticias/575017-comunicado-n-001-2022-osce>.

2.7. PLAZO PARA EL PAGO DEL SALDO DE LA LIQUIDACIÓN DEL CONTRATO DE OBRA

La Entidad o el contratista, según corresponda, deben efectuar el pago del monto correspondiente al saldo de la liquidación del contrato de obra, en el plazo de treinta (30) días calendario, computados desde el día siguiente del consentimiento de la liquidación. Para tal efecto, la parte que solicita el pago debe presentar el comprobante de pago respectivo:

¹⁸ De conformidad con el numeral 180.2 del artículo 180 del Reglamento, los adelantos para materiales e insumos no pueden superar el veinte por ciento (20%) del monto del contrato original, y en el caso de contratos bajo la modalidad de llave en mano, en los que se haya previsto el adelanto para equipamiento y mobiliario, no pueden superar en conjunto dicho porcentaje.

¹⁹ De conformidad con el artículo 153 del Reglamento, esta garantía debe ser emitida por idéntico monto y un plazo mínimo de vigencia de tres (3) meses, renovable por un plazo idéntico hasta la amortización total del adelanto otorgado. Cuando el plazo de ejecución contractual sea menor a tres (3) meses, las garantías pueden ser emitidas con una vigencia menor, siempre que cubra la fecha prevista para la amortización total del adelanto otorgado.

²⁰ Aprobada mediante Resolución N° 002-2022-OSCE-PRE y modificada mediante Resolución N° 042-2022-OSCE/PRE, publicadas en el Diario Oficial El Peruano el 10 de enero de 2022 y 5 de marzo de 2022, respectivamente.



CAPÍTULO III REQUERIMIENTO

Importante

Es responsabilidad de la Entidad cautelar la adecuada formulación del expediente técnico, debiendo asegurar la calidad técnica y reducir la necesidad de su reformulación por errores o deficiencias técnicas que repercutan en el proceso de contratación y en la ejecución de la obra.

3.1. EXPEDIENTE TÉCNICO E INFORMACIÓN COMPLEMENTARIA DEL EXPEDIENTE TÉCNICO



"Año del Bicentenario, de la consolidación de nuestra independencia, y de la conmemoración de las heroicas batallas de Junín y Ayacucho"

TÉRMINOS DE REFERENCIA

CONTRATACIÓN DE LA EJECUCIÓN DE LA OBRA:

REPARACIÓN DE PISTA, VEREDA Y SARDINEL; EN EL(LA) JIRÓN BENITO PARDO FIGUEROA CUADRA 01 Y JR. MARIANO ARAGONÉS CUADRAS 01 Y 02, DISTRITO DE LA VICTORIA, PROVINCIA LIMA, DEPARTAMENTO LIMA, CON CUI N° 2647093.

1.1 Consideraciones Generales

El expediente técnico aprobado por el la MUNICIPALIDAD DE LA VICTORIA, es el documento que define las características técnicas del proyecto a partir de las cuales se ejecutará la obra, describiendo de manera precisa las principales características de esta (planos), definiendo igualmente los aspectos técnicos para su ejecución (especificaciones técnicas y estudios específicos realizados, estudios de suelos, cálculos para el diseño de estructuras, etc.), así como su costo (presupuesto y análisis de precios unitarios) y cantidades referenciales de trabajo a ejecutar (metrados). El expediente técnico define el plazo de ejecución de obra, calculado en base a rendimientos (de equipos y mano de obra) considerados en las diferentes partidas que conforman el presupuesto de obra, los que toman en cuenta las características donde se ejecutará la obra.

Nombre de la Obra:	REPARACIÓN DE PISTA, VEREDA Y SARDINEL; EN EL(LA) JIRÓN BENITO PARDO FIGUEROA CUADRA 01 Y JR. MARIANO ARAGONÉS CUADRAS 01 Y 02, DISTRITO DE LA VICTORIA, PROVINCIA LIMA, DEPARTAMENTO LIMA
Código único de inversiones CUI:	2647093
Ubicación de la Obra:	El lugar de la ejecución de la obra es el siguiente: Departamento : Lima Provincia : Lima Distrito : La Victoria
OPMI	OPMI DE LA MUNICIPALIDAD DE LA VICTORIA
UF	SUBGERENCIA DE OBRAS PUBLICAS
UEI	SUBGERENCIA DE OBRAS PUBLICAS
UEP	OFICINA DE PRESUPUESTO
Presupuesto	S/ 998,050.88 con costos a JULIO 2024
Plazo de Ejecución	60 días calendario

1.2 Dependencia que requiere la prestación

Subgerencia de Obras Públicas de la Gerencia de Desarrollo Urbano de la Municipalidad de La Victoria, en adelante SGOP o ENTIDAD.





"Año del Bicentenario, de la consolidación de nuestra independencia, y de la conmemoración de los heroicos batallas de Junín y Ayacucho"

1.3 Finalidad Publica

- ✓ Mejorar las condiciones de vida de la población en los Jirones Benito Pardo cuadra 01 y Mariano Aragonés cuadras 01 y 02, en el distrito de La Victoria.
- ✓ Optimizar la transitabilidad vehicular y peatonal
- ✓ Mejoramiento de la infraestructura existente, para devolver el grado de Serviciabilidad adecuado.
- ✓ Disminución de la contaminación al bajar los niveles de polvo en suspensión
- ✓ Reducción de accidentes peatonales por falta de veredas
- ✓ Mejoramiento de las condiciones de transitabilidad vehicular y peatonal
- ✓ Lograr adecuadas condiciones de transitabilidad vehicular y peatonal en los Jirones Benito Pardo cuadra 01 y Mariano Aragonés cuadras 01 y 02, en beneficio de la población residente y aledaña del distrito de La Victoria; así como la población flotante que se moviliza hacia el Jirón en cuestión.
- ✓ Promover la creación de condiciones económicas, sociales, ambientales y culturales que mejoren los niveles de vida de la población y fortalecer sus capacidades como base de desarrollo, posibilitando acciones concertadas que refuercen los vínculos de identidad, de pertenencia y relaciones de confianza.

1.4 Información y Ubicación del Proyecto

Departamento	Lima
Provincia	Lima
Distrito	La Victoria
Longitud	2.65 Km
Tipo de intervención	Vías Urbanas
Región geográfica	Costa
Coordenadas UTM del proyecto	Detalle
Departamento	Lima

Coordenadas UTM del proyecto

TRAMO	INICIO/FIN	ESTE	NORTE
JIRON BENITO PARDO FIGUEROA	INICIO: AV. MEXICO	8664419.63	280075.31
	FINAL: JR. JUAN JOSE CASTRO	8664299.81	280086.40
JIRON MARIANO ARAGONES	INICIO: JR. BENITO FIGUEROA	8664358.13	280089.49
	FINAL: PROLONGACION HUAMANGA	8664388.36	280289.81





"Año del Bicentenario, de la consolidación de nuestra Independencia, y de la conmemoración de las heroicas batallas de Junín y Ayacucho"

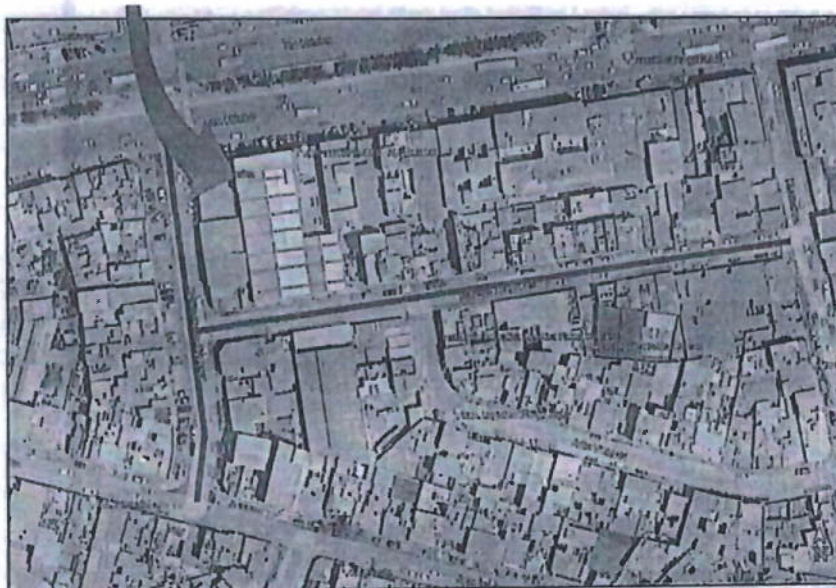

JR. BENITO PARDO FIGUEROA Y JR. MARIANO ARAGONÉS.

El proyecto consiste en el mejoramiento de los servicios de transitabilidad vehicular y peatonal con la implementación de: Pavimento con asfalto caliente de espesor 2", además de las diferentes reparaciones del pavimento conforme a los detalles adjuntos en el expediente; Rampa vehicular con una resistencia de concreto de $f'c$ 210 Kg/cm²; Berna Lateral de adoquín de concreto de altura de 6cm y Sardinell peraltado en la escalera con una resistencia de concreto de $f'c$ 210 Kg/cm².

DESCRIPCIÓN	TRAMO 1: JR. BENITO PARDO FIGUEROA (PAVIMENTO FLEXIBLE)	TRAMO 2: JR. MARIANO ARAGONÉS (PAVIMENTO FLEXIBLE)
Clasificación de la Vía	Vía Local	Vía Local
Velocidad Directriz	30 km/h	30 km/h
Pendiente Mínima (%)	0.50%	0.50%
Pendiente Máxima (%)	2.5%	2.5%
Nº de carriles	4.00	2.00
Ancho de calzadas (m)	10.00	6.00
Ancho de Bermas y/o Rampa Vehicular (m)	3.00	1.50
Ancho de veredas (m)	2.00	1.50
Sobreanchos (m)	No se tiene	No se tiene
Radio mínimo (m)	15.00	15.00
Bombeo (%)	1.00%	1.00%
Entre tangente curvas S	No se tiene	No se tiene
Entre tangente curvas O	No se tiene	No se tiene





"Año del Bicentenario, de la consolidación de nuestra Independencia, y de la conmemoración de las heroicas batallas de Junín y Ayacucho"

Peralte máximo (%)	No se considera en el proyecto	No se considera en el proyecto
Derecho de Vía (m)	No se considera en el proyecto	No se considera en el proyecto

Fuente: Diseño Geométrico

1.5 Descripción del Proyecto

La Entidad cumplirá con la entrega total del terreno de manera oportuna y en concordancia con el programa de ejecución de obra.

ITEM	DESCRIPCIÓN	UNIDAD	META
1	PAVIMENTO FLEXIBLE	M2	2,660.25
2	VEREDAS DE CONCRETO	M2	2,089.51
3	SARDINEL PERALTADO DE CONCRETO	ML	177.84

1.6 Definiciones y obras disposiciones aplicables a la contratación

1.6.1 Base Legal y Normas Técnicas

El contratista está obligado a realizar sus actividades en cumplimiento a los dispositivos legales y normas técnicas vigentes establecidas, los cuales no son limitativos y está basado en la siguiente normatividad:

- Decreto Supremo N° 082-2019-EF, que aprueba el Texto Único Ordenado de la Ley de Contrataciones del Estado N° 30225.
- Decreto Supremo N° 344-2018-EF, que aprueba el Reglamento de la Ley N° 30225, Ley de Contrataciones del Estado.
- Decreto Supremo N° 004-2019-JUS, que aprueba el Texto Único Ordenado de la Ley N° 27444, Ley del Procedimiento Administrativo General.
- Decreto Supremo N° 284-2018-EF, que aprueba el Reglamento del Decreto Legislativo N° 1252.
- Decreto Supremo N° 043-2003-PCM, que aprueba el Texto Único Ordenado de la Ley N° 27808, Ley de Transparencia y Acceso a la Información Pública.
- Decreto Supremo N° 242-2018-EF, que aprueba el TUO del Decreto Legislativo N° 1252, que crea el Sistema Nacional de Programación Multianual y Gestión de las Inversiones y deroga la Ley N° 2793, Ley del Sistema Nacional de Inversión Pública.
- Decreto Legislativo N° 295, que aprueba el Código Civil.
- Normas Técnicas de Control Interno para el Sector Público aprobadas por Resolución de Contraloría General N° 320-2006-CG.
- Resolución Directoral N° 001-2019-EF/63.01, que aprueba la "Directiva General del Sistema Nacional de Programación Multianual y Gestión de Inversiones".
- Resolución de Dirección Ejecutiva N° 056-2018-RCC/DE, que aprueba las bases Estándar para los procedimientos de selección de bienes, ejecución de obras, servicios en general, concurso oferta para obras, consultoría en general y consultoría de obras vigentes, a ser





"Año del Bicentenario, de la consolidación de nuestra independencia, y de la conmemoración de las heroicas batallas de Junín y Ayacucho"

convocados en el marco del Reglamento del Procedimiento de Contratación Pública Especial para la Reconstrucción con Cambios y modificatorias.

- Reglamento Nacional de Edificaciones, aprobado mediante Decreto Supremo N° 011-2006-VIVIENDA, así como las modificaciones realizadas posteriores a su publicación.
- Ley 28811 Ley General del Ambiente.
- Norma Técnica de Edificación G-050 (Seguridad durante Construcción) RM No. 290-2005-MTC.
- Decreto Supremo No 011-79-VC.
- Resolución Ministerial N° 239-2020- MINSA, lineamientos para la vigilancia de la salud de los trabajadores con riesgo de exposición a COVID- 19.
- Resolución Ministerial N° 0257- 2020 - MTC/01. Aprueban diversos Protocolos Sanitarios Sectoriales de COVID-19.
- Resolución Ministerial 265-2020, modifican el Documento Técnico: Lineamientos para la vigilancia de la salud de los trabajadores con riesgo de exposición a COVID-19.
- Resolución Ministerial 283-2020. Modifican el Documento Técnico: Lineamientos para la Vigilancia, Prevención de la salud de los Trabajadores con Riesgo de Exposición a COVID-19.
- Resolución Ministerial N° 087-2020-VIVIENDA.
- Resolución Ministerial N° 117-2024-VIVIENDA
- Manual de Diseño Geométrico de Carreteras DG-2018 aprobada por la Resolución directora N°03-2018M-C/14 del 07 de febrero de 2018.
- Ordenanza N° 341-2001-MML, del 06 de diciembre de 2001, que Aprueba el Plano del Sistema Vial Metropolitano de Lima.
- Norma Técnica A.120: Accesibilidad Universal en Edificaciones del RNE. Aprobado con R.M. N° 072-2019-Vivienda.
- Manual de Seguridad Vial del MTC aprobado con RD N° 05-2017-MTC/14 con fecha 01 de agosto de 2017.
- Modificación de la Norma GH.20 Componentes de Diseño Urbano aprobado con O.S. N° 006-2011-VIVIENDA
- La Norma CE0.10 Pavimentos Urbanos del Reglamento Nacional de Edificaciones aprobado con D.S. N° 006-2011-VIVIENDA.
- Manual de dispositivos de Control de Tránsito Automotor para Calles y Carreteras del MTC aprobado con RON° 16-2016-MTC/14 con fecha de 31 de mayo de 2016.
- Manual de Carreteras, Suelos, Geología, Geotecnia y Pavimentos, aprobado con RO N° 10-2014-MTC/14 con fecha 09 de abril de 2014.
- Manual de Inventarios Viales del MTC aprobado con RD N° 22-2015-MTC/14 con fecha 28 de diciembre de 2015.
- Especificaciones Técnicas Generales para la Construcción de Carreteras (EG-2013), aprobado con RO N° 22-2013-MTC/14 con fecha 07 de agosto de 2013.
- Manual de Diseño Geométrico de Vías Urbanas -2055 - VCHI, Difundido por el ICG (Instituto de la Construcción y Gerencia).

Las referidas normas incluyen sus respectivas disposiciones modificatorias y ampliatorias vigentes a la fecha de convocatoria, así como las normas y dispositivos vinculados a esta.





"Año del Bicentenario, de la consolidación de nuestra Independencia, y de la conmemoración de las heroicas batallas de Junín y Ayacucho"

1.6.2 Programa de Ejecución de Obra - CPM

Es la secuencia lógica de actividades constructivas que se realizan en un determinado plazo de ejecución; la cual comprende solo las partidas del presupuesto del expediente técnico, así como las vinculaciones que pudieran presentarse.

El Programa de ejecución de obra se elabora aplicando el método CPM y es la base para la elaboración del calendario de avance de obra valorizado.

Las relaciones de precedencia que se establezcan entre las partidas o actividades deberán responder a su necesidad técnica, no se podrán establecer estas sin la debida justificación de ejecución obligatoria previa y/o igual a la actividad principal.

Los tiempos de duración considerados por el Postor ganador para las actividades proyectadas (Calendario de Avance de Obra), deben guardar relación con las estimadas por el proyectista en el expediente técnico (Rendimientos considerados en los análisis de precios unitarios), pudiendo existir diferencias en la planificación de los frentes de trabajo considerados ser menores en duración (por asignación de mayores recursos), pero nunca mayores a las consideradas en el expediente técnico, porque se entiende estas definieron el plazo de ejecución. El calendario de avance de obra valorizado - CAOVS sustentado en el programa de ejecución de obra (CPM) no necesariamente debe ser idéntico al CAOVS del expediente técnico, toda vez que el postor ganador deberá elaborar su propio CAOVS sustentado en el programa de ejecución de obra (CPM) concordante con su oferta y programación, siempre que mantenga los criterios de ejecución, secuencia lógica de las actividades y plazos determinados en función a sus rendimientos, temporalidad y represente la optimización de los criterios establecidos por la ENTIDAD; el cual deberá ser aprobado por esta.

Importante:

En virtud de lo indicado en el artículo 175º del RLCE, y sin perjuicio de los demás requisitos establecidos en la normativa de contrataciones, para la firma o perfeccionamiento del contrato, el postor ganador deberá entregar los siguientes documentos, los mismos que serán revisados y visados por el Área Usuaria dando la conformidad administrativa:

- Programa de ejecución de obra (CPM), el cual presenta la ruta crítica y el calendario de avance de obra valorizado.
- Calendario de adquisición de materiales, o insumos necesarios para la ejecución de obra; en concordancia con el calendario de avance de obra valorizado. Este calendario se actualiza con cada ampliación de plazo otorgada, en concordancia con el calendario de avance de obra valorizado vigente.
- Calendario de utilización de equipo, en caso la naturaleza de la contratación lo requiera.
- Análisis de costos unitarios de las partidas y detalle de gastos generales que da origen a la oferta, en caso de obras sujetas al sistema de precios unitarios. Este se entregará además en forma Digital (en un Software de la especialidad de uso generalizado).



6





"Año del Bicentenario, de la consolidación de nuestra Independencia, y de la conmemoración de las heroicas batallas de Junín y Ayacucho"

- Documentación del personal clave que acrediten el requisito de calificación referidos a la capacidad técnica y profesional en el caso de obras y consultoría de obras

Posterior a la firma del contrato y antes del inicio de la obra el Supervisor contratado deberá revisar detalladamente el calendario de avance de obra valorizada (CAOV), el calendario de adquisición de materiales (CAM), el de utilización de Equipos Mecánicos y el detalle físico de los análisis de precios unitarios que el Contratista ha presentado a la ENTIDAD. De ser el caso deberá corregirlos y/o modificarlos, para ser aprobados por la Entidad previa conformidad del representante del Contratista y el jefe de la Supervisión. El o los documentos entrarán en vigor contractual previa aprobación por parte de la Entidad. Dicha documentación formará parte de los documentos definitivos para el seguimiento y cumplimiento de las obligaciones contractuales durante la ejecución de la Obra.

1.6.3 Presentación de Plan de Trabajo Detallado

El Plan de Trabajo será presentado, a los 3 días del inicio de plazo de ejecución de obra, el mismo que debe contener lo siguiente:

- ✓ Desarrollo secuencial de la obra, se considera detallado cuando como mínimo explique partida por partida el desarrollo secuencial de los trabajos necesarios para ejecutar la obra.
- ✓ Sistema de Organización Interna e información detallada del personal y equipos o vehículos de transporte asignados a cada frente de trabajo, se considera detallado cuando como mínimo explique y describa la estructura organizacional del contratista, indicando número y tipo de personal, vehículos, equipo y maquinaria asignados a cada frente de trabajo.
- ✓ Cronograma de actividades PERT-CPM detallado, se considerará detallado cuando como mínimo se presente expresado en días calendario, desarrollado a nivel de detalle con partidas, asignación de recursos y tareas necesarias para la culminación de las obras, con la ruta crítica.

1.6.4 Ruta Crítica del Programa de Ejecución de Obra

Es la secuencia programada de las partidas o actividades constructivas de una obra cuya variación afecta el plazo total de ejecución de la obra. Se entiende como modificación de la ruta crítica, al hecho de que el tiempo remanente de la partida afectada expresada en el Calendario de Avance de Obra Vigente medido en la oportunidad de la ocurrencia, resultará insuficiente para ejecutar el saldo de metrado o volumen de trabajo, no ejecutado.

1.6.5 Sistema de Contratación

Será A Precios Unitarios. Se entiende que el precio unitario ofertado considera las condiciones previstas en los planos y especificaciones técnicas, y las cantidades referenciales (metrados) contenidas en las bases (Presupuesto referencial), así como cualquier otro factor que a criterio del postor considere no ha sido tomado en cuenta por la Entidad, y que le podría ocasionar un mayor costo.





SE RENUEVA
"Año del Bicentenario, de la consolidación de nuestra independencia, y de la conmemoración de las heroicas batallas de Junín y Ayacucho"

1.6.6 Análisis de Precios Unitarios

El APU (Análisis de Precios Unitarios) es un modelo matemático que expresa el resultado esperado, expresado en moneda, de una a partida de obra o actividad sometida a estudio. El detalle de los análisis de precio unitario que el postor ganador debe presentar (en físico debidamente firmado por el representante legal), como requisito para la suscripción del contrato, deberá especificar de manera precisa el rendimiento utilizado en estos (obtenido a partir de los equipos que participan en este trabajo), igualmente para las partidas en general cuando estén conformadas por subpartidas.

Importante

Para la firma del contrato, el postor ganador debe entregar un USB con los archivos nativos con la cual elaboro su documentación para la firma de contrato, así mismo se aclara que el software especializado de uso generalizado se refiere al programa informático de uso comercial con la cual ha realizado su oferta, ej. (office, S10, MS PROJECTS, primavera, y otros afines).

1.6.7 Fórmula Polinómica

Fórmula Polinómica o formula de reajuste, es la representación matemática de los componentes a nivel de costos de una obra, que sirve para reconocer al Contratista los mayores costos producto de la variación de precios de los insumos que la conforman, entendiéndose que esta ha sido elaborada considerando los elementos más representativos en la oportunidad de su elaboración. Los postores en la etapa del proceso de selección están obligados a revisarla y a comunicar cualquier observación que consideren necesaria, luego de suscrito el contrato se entiende que la aceptan y que no corresponde a reclamo alguno por concepto posterior derivada de ella.

1.6.8 Gastos Generales

Son aquellos costos indirectos que el contratista efectúa para la ejecución de la prestación a su cargo, derivados de su propia actividad empresarial, por lo que no pueden ser incluidos dentro de las partidas de las obras o de los costos directos del servicio.

1.6.8.1 Gastos Generales Fijos (GGF)

Son aquellos que no están relacionados con el tiempo de ejecución de la prestación a cargo del contratista.

1.6.8.2 Gastos Generales Variables (GGV)

Son que están directamente relacionados con el tiempo de ejecución de la obra y por lo tanto pueden incurrirse a lo largo de todo el plazo de ejecución de la prestación a cargo del contratista. Si bien este gasto se estima en función del plazo de ejecución contractual, su real procedencia obedece a su relación con los trabajos contratados es decir están en concordancia con los recursos de personal técnico y administrativo y logístico del contratista, necesarios para la ejecución de la obra (tipo y cantidad de trabajo contratado). En ese sentido, como su pago periódico (mensual) está en función del trabajo ejecutado (como porcentaje del avance físico de la obra), su reconocimiento se da dentro del plazo realmente utilizado para la ejecución de los trabajos contratados, no corresponde por este motivo reconocer GGV en los casos de ampliaciones de plazo por ejecución de prestaciones adicionales de obra que tienen su propio gasto general o la ejecución de mayores metrados que insumen el plazo de otras partidas o actividades.





"Año del Bicentenario, de la consolidación de nuestra Independencia, y de la conmemoración de las heroicas batallas de Junín y Ayacucho"

contrato principal. Los porcentajes (%) de gastos Generales y Utilidad ofertados por el postor podrán ser diferentes a los porcentajes (%) indicados en el Presupuesto Referencial.

1.6.9 Obligación de permanencia del Personal del Contratista en Obra

Es obligatoria la permanencia en obra de todo el personal del Contratista, de acuerdo con lo acreditado para el perfeccionamiento del contrato. En los casos de ausencia del personal en obra por motivos de salida, de atención médica u otra causal, el Contratista está obligado a informar oportunamente al Supervisor y este a la Entidad de manera detallada, por medio escrito o vía correo electrónico en casos de emergencia, debiendo en este último caso regularizar tal comunicación. Toda ausencia del personal, no comunicada y autorizada por la Entidad será materia de descuento por los días que dure esta.

1.6.10 Adelantos

Se otorgará adelanto directo y para materiales e insumos de conformidad a lo establecido en el Art. 180° del Reglamento de la Ley de Contrataciones del Estado.

✓ Adelanto Directo

La Entidad otorgará

Numero de entregas del adelanto	Porcentaje del monto del contrato original	Tipo de Garantía
01	10%	Carta Fianza

EL CONTRATISTA debe solicitar formalmente el Adelanto Directo dentro de los ocho (8) días calendarios siguientes a la suscripción del contrato, adjuntando a su solicitud la garantía por adelanto mediante CARTA FIANZA y el comprobante de pago correspondiente. La Entidad debe entregar el monto solicitado dentro de los siete (7) días siguientes a la presentación de la solicitud de EL CONTRATISTA. Vencido el plazo para solicitar el adelanto no procederá la solicitud. La amortización por el Adelanto Directo se efectuará según lo dispuesto en el artículo 183 ° de EL REGLAMENTO.

✓ Adelanto de Materiales

La Entidad, otorgará adelantos para materiales o insumos en su conjunto, conforme al calendario de adquisición de materiales o insumos presentados por EL CONTRATISTA.

Porcentaje del monto del contrato original	Tipo de Garantía	Plazo de entrega del adelanto	Plazo para que el contratista solicite la entrega del adelanto
20%	Carta Fianza	08 días calendarios	Carta Fianza

La entrega de los adelantos se realizará en un plazo de ocho (8) días calendario previo a la fecha prevista en el calendario de adquisición de materiales o insumos para cada adquisición. Para tal efecto, EL CONTRATISTA debe solicitar la entrega del adelanto en un plazo de siete (7) días





"Año del Bicentenario, de la consolidación de nuestra independencia, y de la conmemoración de las heroicas batallas de Junín y Ayacucho"

calendario anterior al inicio del plazo antes mencionado, adjuntando a su solicitud la garantía por adelantos mediante CARTA FIANZA y el comprobante de pago respectivo.

La primera solicitud de EL CONTRATISTA debe realizarse una vez iniciado el plazo de ejecución de la obra. No procede el otorgamiento del adelanto para materiales e insumos en los casos en que las solicitudes correspondientes sean realizadas con posterioridad a las fechas señaladas en el calendario de adquisición de materiales e insumos.

El valor de los Materiales e Insumos pagados deberá estar de acuerdo con el metrado de LA OBRA en concordancia con el Calendario de Adquisiciones de Materiales e Insumos presentado por EL CONTRATISTA y en conjunto no deberán superar el 20% del monto del Contrato, según artículo 180 de EL REGLAMENTO.

Las garantías que se presenten - Carta Fianza, deberá ser solidaria, irrevocable, incondicional, de realización automática a favor de la ENTIDAD, vigente hasta la amortización total del Adelanto para Materiales e insumos acorde a lo establecido en el artículo 182 ° DEL REGLAMENTO. La amortización por el Adelanto para Materiales e Insumos se efectuará según lo dispuesto en el artículo 183 del REGLAMENTO:

1.6.11 Adicionales y Reducciones

La cantidad de prestaciones contratadas para la ejecución de LA OBRA, sólo se podrá incrementar o disminuir en función de los servicios realmente ejecutados y requeridos; previo acuerdo entre las partes y debidamente autorizados por la ENTIDAD tal como lo establece el artículo 34° de LA LEY; y en concordancia con lo establecido en los artículos 157°, 205° y 206° del REGLAMENTO.

1.6.12 Mayor Metrado

Es el incremento del metrado de una partida prevista en el presupuesto de obra, indispensable, para alcanzar la finalidad del proyecto, resultante del replanteo y cuantificación real respecto de lo considerado en el expediente técnico de obra y que no proviene de una modificación del Diseño de ingeniería.

Los trabajos realizados por el contratista que superen los metrados consignados (referencialmente) en el expediente técnico, son pagados según lo efectivamente ejecutado y de acuerdo con los precios unitarios ofertados, a través de la valorización correspondiente. Las valorizaciones por mayores metrados insumen los gastos generales del contrato principal.

Quando en los contratos de obra a precios unitarios, se requiera ejecutar mayores metrados, no se requiere autorización previa de la ENTIDAD para su ejecución; pero sí para su pago. El encargado de autorizar su ejecución es el supervisor y para el pago es el Titular de la Entidad o a quien se le delegue dicha función.

Quando se requiera ejecutar mayores metrados y el monto acumulado de éstos y las prestaciones adicionales de obras aprobadas restándole los presupuestos deductivos vinculados, supere el quince por ciento (15%) del monto del contrato original, se requiere contar con la autorización del Titular de la Entidad, para su ejecución y pago, y con la comprobación de que se cuenten con los recursos necesarios.





"Año del Bicentenario, de la consolidación de nuestra independencia, y de la conmemoración de las heroicas batallas de Junín y Ayacucho"

1.6.13 Valorizaciones y Metrados

Las valorizaciones tienen el carácter de pagos a cuenta, y serán elaboradas de conformidad con lo establecido en el artículo 194° de El REGLAMENTO. Asimismo, los metrados se regirán por lo establecido en el citado artículo 194°, cualquier discrepancia se resolverá de conformidad con lo estipulado en el artículo 196° de El REGLAMENTO.

En caso de retraso en el pago de las valorizaciones, por razones imputables a la Entidad, EL CONTRATISTA tiene derecho al reconocimiento de los intereses legales efectivos, de conformidad con los artículos 1244°, 1245° y 1246° del Código Civil. Para tal efecto, se formulará una valorización de intereses y el pago se efectuará en las valorizaciones siguientes.

En el caso de valorizaciones de mayores metrados, estas se tramitan de manera independiente de las del contrato principal, pero en la forma condiciones y plazos de esta. Su trámite no necesariamente debe ser mensual, se debe tener en cuenta el plazo de su ejecución, su cantidad o volumen y el monto involucrado, cuando se prevea más de una valorización. Asimismo, en las valorizaciones de mayores metrados no se incluyen los gastos generales de lo ofertado, pero si se consideran cuando estos mayores metrados generen una ampliación de plazo.

Su elaboración y aprobación debe cumplir lo estipulado en los numerales 205.10, 205.11 y 205.12 del Artículo 205. Prestaciones adicionales de obra menores o iguales al quince por ciento (15%), y 206.7 del Artículo 206. Prestaciones adicionales de obras mayores al quince por ciento (15%).

1.6.14 Reajustes

Los reajustes en el caso de ejecución de OBRAS se determinan sobre la base de lo establecido en los artículos 38° y 195° de EL REGLAMENTO.

1.6.15 Ampliación de Plazo Contractual

El contratista puede solicitar la ampliación de plazo pactado por cualquiera de las causales detalladas en el artículo 197° ajenas a su voluntad, y siguiendo el procedimiento del artículo 198° del Reglamento, siempre que modifiquen la ruta crítica del programa de ejecución de obra vigente al momento de la solicitud de ampliación.

Se entiende como modificación de la ruta crítica, al hecho de que el tiempo remanente de la partida afectada expresada en el Calendario de Avance de Obra Vigente medido en la oportunidad de la ocurrencia, resultará insuficiente para ejecutar el saldo de volumen de trabajo programado no ejecutado.

En el caso de solicitudes por atrasos o paralizaciones, el contratista deberá especificar si se trata de un atraso, de una paralización o de ambas.

El plazo adicional se concederá, siempre que cumpla con las exigencias establecidas en la normativa (Artículo 198° del RLCE), se encuentre debidamente sustentado y sea necesario para culminar la obra.

El Contratista deberá tener en cuenta lo siguiente, en los casos de solicitudes de ampliación de plazo, deberá presentar todos los argumentos y pruebas que sustenten su pedido; solo los argumentos y pruebas que sean presentados por el Contratista como parte de su solicitud podrán





"Año del Bicentenario, de la consolidación de nuestra independencia, y de la conmemoración de los heroicos batallas de Junín y Ayacucho"

ser presentados en una eventual controversia, en tanto el análisis y pronunciamiento de la entidad se da en base a estos, presentar nuevos documentos que podrían variar el pronunciamiento emitido, no es responsabilidad de la Entidad, por lo que de motivarse una controversia sobre la base de nuevos argumentos, pruebas y/o documentos, se convertiría este hecho en un perjuicio económico a la Entidad (costos de los arbitrajes), sin ser de su responsabilidad este hecho.

1.6.16 Reconocimiento de costos y gastos en caso de Ampliación de Plazo

La Entidad reconocerá los GGV, solo en los casos de ampliaciones de plazo y bajo las condiciones establecidos en los Artículos 197°, 198°, 199° y 200° del Reglamento de la Ley de Contrataciones del Estado. El pago de los MGG se realizará conforme al Artículo 201° del RLCE.

Para efectos de la aplicación del numeral 199.1 del Artículo 199, se precisa lo siguiente: i) los costos directos, no incluye maquinaria y mano de obra paralizada, ni materiales no usados, ii) los mayores gastos generales variables no incluyen los costos y gastos de la oficina principal del Contratista.

Los mayores gastos generales variables se determinan en función al número de días correspondientes a la ampliación multiplicado por el gasto general variable diario, salvo en los casos de las ampliaciones de plazo que se aprueben para la ejecución de prestaciones adicionales de obra y que tienen calculados en su presupuesto sus propios gastos generales.

Las ampliaciones de plazo que tengan como causal la ejecución de mayores metrados, darán lugar al reconocimiento de mayores gastos generales variables.

Las ampliaciones de plazo derivadas de la ejecución de prestaciones adicionales solo darán lugar al reconocimiento de los gastos generales fijos y variables de sus propios presupuestos.

1.6.17 Conformidad de Obra

La conformidad de la obra será dada con la suscripción del Acta de Recepción de Obra de conformidad con el artículo 208° del Reglamento.

1.6.18 Responsabilidad del Contratista

EL CONTRATISTA es responsable de los métodos de trabajo y la eficiencia de los equipos empleados en la ejecución de la Obra y su programación estos deben asegurar un ritmo apropiado y una calidad óptima de los trabajos ejecutados.

Durante la ejecución de la Obra, El CONTRATISTA está obligado a cumplir los plazos establecidos en el Calendario Valorizado de Avance de Obra. En caso de producirse retraso injustificado se procederá de acuerdo con el artículo 203° del Reglamento.

EL CONTRATISTA iniciará los registros en el Cuaderno de Obra (cuaderno digital - Directiva N° 009-2020-OSCE/CD en vigencia desde el 14 agosto 2020), en el acto de entrega de terreno. En este Cuaderno de Obra se anotarán las indicaciones, órdenes, autorizaciones, reparos, variantes, consultas y anotaciones que consideren convenientes para la ejecución de la Obra.

Deberá tenerse en cuenta que la Entidad es responsable de la obtención de las licencias, autorizaciones, permisos, servidumbre y similares para la ejecución de la obra, conforme a lo previsto en el Artículo 148° del Reglamento siendo que la responsabilidad del contratista se





"Año del Bicentenario, de la consolidación de nuestra Independencia, y de la conmemoración de las heroicas batallas de Junín y Ayacucho"

entendería limitada, a la tramitación de los permisos y licencias que corresponda (permisos de la Gerencia de Desarrollo urbano – GDU y a la Gerencia de Movilidad urbana GMU, respecto de las autorizaciones por intervención en vía pública y plan de desvío), debiendo coordinar directamente con la Entidad a efectos de obtener los mismos

En caso la Obra requiera de prestaciones adicionales. El Contratista deberá presentar el expediente técnico del adicional de obra, de acuerdo con lo especificado en el artículo 205º del Reglamento de la Ley de Contrataciones del Estado. Dicha presentación debe ser oportuna (con la debida anticipación); siendo de su responsabilidad el no generar atrasos en la ejecución de la obra, que deriven en reclamos por mayores gastos generales.

En caso el coordinador de obra requiera un informe especial respecto a la obra deberá ser presentado dentro del plazo de tres (03) días hábiles de solicitado. Si el Informe Especial amerita un plazo mayor, por razones justificadas, La Entidad establecerá el nuevo plazo de presentación del Informe.

1.6.19 Suspensión de Obra

La Obra contará de modo permanente y directo con un Supervisor de acuerdo a lo establecido en el artículo 186º del Reglamento. La Obra estará sometida durante su ejecución a la permanente supervisión de la Entidad, quien para estos efectos designará al Supervisor, cuyas funciones se hayan establecidas en el artículo 187º del Reglamento; éste, por delegación, dirigirá la inspección general de la Obra; con autoridad suficiente para suspender y rechazar los trabajos que a su juicio no satisfaga las especificaciones técnicas y el Expediente técnico, quien absolverá las interrogantes que le plantee EL CONTRATISTA igualmente, la Obra estará sometida a la fiscalización de la Entidad.

EL CONTRATISTA no podrá ser exonerado por EL Supervisor de ninguna de sus obligaciones contractuales y no ordenará ningún trabajo adicional que de alguna manera involucre ampliación de plazo o cualquier pago extra, a no ser que medie autorización escrita y previa de la Entidad.

1.6.20 Cuaderno de Obra

El Cuaderno de Obra Digital iniciará sus registros en la fecha de entrega del terreno conforme a lo establecido en el artículo 191º del Reglamento. Las Anotaciones y Consultas sobre Ocurrencias se rigen en concordancia con los artículos 192º y 193º del Reglamento.

En concordancia con la Decimotercera Disposición Complementaria Final del Reglamento de la Ley 30225, se utilizará el Cuaderno de Obra digital; es de aplicación la DIRECTIVA N° 009, 2020-OSCE/CD en vigencia desde el 14.ago.2020.

1.6.21 Pruebas y Certificados de Calidad

El costo de pruebas y controles densidad, de materiales y ejecución de trabajos, será por cuenta exclusiva del Contratista, las cuales se efectuarán en laboratorios externos de Universidades e Instituciones que garanticen los resultados.





"Año del Bicentenario, de la consolidación de nuestra independencia, y de la conmemoración de las heroicas batallas de Junín y Ayacucho"

El tipo y cantidad de las Pruebas y Análisis están indicados en el Expediente Técnico, de conformidad a Reglamento Nacional de Edificaciones y otras normas conexas, así como aquellas que el supervisor considere necesarias, para alcanzar una obra con calidad y la eficiencia requerida.

El Contratista está obligado a presentar ante LA ENTIDAD, los certificados de calidad expedidos por los organismos competentes, de los materiales e insumos empleados en la construcción de la obra, teniendo en cuenta la siguiente consideración: Materiales e Insumos Nacionales, Certificación de Calidad expedida por laboratorio dando cuenta de la Norma Técnica Nacional INDECOPI, en el caso de Materiales e Insumos Importados.

Durante la ejecución de la obra, el contratista realizará las pruebas y ensayos necesarios de los trabajos realizados, de conformidad a lo dispuesto en las normas técnicas nacionales, las mismas que serán comperadas con los resultados de los ensayos obtenidos por el supervisor de obra. No se admitirán pruebas realizadas en forma conjunta, tampoco cuando el contratista y el supervisor contraten un mismo laboratorio.

El contratista no se podrá pasar de una partida a otra de la obra, mientras no se cuente con la respectiva conformidad de los resultados de los ensayos por parte del Supervisor de Obra.

1.6.22 Condiciones de Consorcio

De conformidad con el numeral 49.5 del artículo 49 del Reglamento, la Entidad establece el cumplimiento de las siguientes condiciones a los consorcios:

1. El número máximo de consorciados es de 02., y
2. El porcentaje mínimo de participación en la ejecución del contrato, para el integrante del consorcio que acredite mayor experiencia, es de 80%, de conformidad al numeral 49.5 del artículo 49 del Reglamento de la Ley de Contrataciones del Estado

1.6.23 Seguros

Los contratistas están obligados a contratar las siguientes pólizas

- ✓ SEGURO CAR
- ✓ SEGURO VEHICULAR
- ✓ SEGURO DE ACCIDENTES PERSONALES
- ✓ SEGURO COMPLEMENTARIO DE TRABAJO DE RIESGO (PENSIÓN Y SALUD)

Las pólizas deberán estar vigentes bajo responsabilidad desde el inicio del plazo de ejecución hasta la recepción final de la obra.

Para efectos de control, el contratista deberá presentar a la entidad copias de los mismo con el respectivo comprobante de pago de la prima en un plazo máximo de diez (10) días calendario de iniciado el plazo de ejecución de obra.





"Año del Bicentenario, de la consolidación de nuestra independencia, y de la conmemoración de las heroicas batallas de Junín y Ayacucho"

1.6.24 Recepción de Obra

La recepción de la Obra se hará de conformidad con lo establecido en el artículo 208º del Reglamento. De existir observaciones se consignarán en el acta respectiva o pliego de observaciones, y no se recibirá la Obra. Una vez comunicada el término de la obra por parte del contratista, este deberá presentar los planos post-construcción, metrados finales, dossier de calidad con todas las pruebas, ensayos, análisis de campo, en un plazo de diez (10) días calendario de comunicado el término de la obra. En concordancia con el Artículo 208º del Reglamento, cualquier retraso en el inicio de la recepción de obra por la falta de entrega de esta documentación será responsabilidad del contratista y de la supervisión de obra. Dicha documentación debe estar sellada y firmada por cada especialista tanto de la supervisión y el contratista en señal de conformidad.

1.6.25 Liquidación de Obra

La liquidación de la obra se sujetará a lo establecido en el artículo 209º, 210º y 211 º del reglamento.

1.6.26 Otras Responsabilidades del Contratista

El CONTRATISTA será responsable de los daños y perjuicios derivados de su actuación y/u omisión, inclusive frente a terceros o a las propiedades de éstos, lo mismo que se extiende a sus subcontratistas. Ante la situación de emergencia sanitaria decretada en el territorio nacional, en respuesta a la presencia de la pandemia COVID-19, El CONTRATISTA es responsable de que los trabajos que realice se ejecuten acorde con los dispositivos sanitarios vigentes emitidos para este fin, a la fecha se tienen los siguientes:

- a) Documento Técnico denominado "Lineamientos para la Vigilancia, prevención y Control de la Salud de los trabajadores con riesgo de exposición a SARS-COV-2", aprobado por Resolución Ministerial N°972-2020-MINSA, publicada el 27 nov. 2020.
- b) Protocolo Sectorial RM N°087-2020-VIVIENDA

1.6.27 Responsabilidad por vicios ocultos

La conformidad de la Obra por parte de la Entidad y el consentimiento de la liquidación de la obra no enerva su derecho a reclamar posteriormente por defectos o vicios ocultos, conforme a lo dispuesto por el artículo 40º de la Ley y artículo 173º del reglamento, y en concordancia con los requerimientos y requisitos de calificación del procedimiento de selección y/o Expediente Técnico. El plazo máximo de responsabilidad del contratista es el siguiente:

Plazo Máximo de Responsabilidad del Contratista	Contabilizados a partir de la Recepción de Obra
Sete (07) años	Contados a partir de la conformidad de recepción de obra

Además, se debe cumplir lo dispuesto en los numerales 2) y 3) del artículo 1774 del código civil.





"Año del Bicentenario, de la consolidación de nuestra Independencia, y de la conmemoración de las heroicas batallas de Junín y Ayacucho"

En caso se detecte un defecto o vicio oculto, a criterio de la Entidad, EL CONTRATISTA tendrá la carga de la prueba en caso de que se considere que no se trata de un defecto o vicio oculto o que el mismo no le es imputable. La responsabilidad de EL CONTRATISTA comprende la reparación de los respectivos defectos o vicios ocultos o la compensación a la Entidad por los costos de reparación que sean necesarias.

1.6.28 Obligatoriedad de presentar Declaración Jurada de Intereses

Conforme a la segunda disposición complementaria final del DECRETO DE URGENCIA N.º020-2019, me someto en mi calidad de contratista a las obligaciones planteadas en el Decreto Supremo N.º091-2020-PCM y su reglamento, conociendo que es causal de resolución de contrato el incumplimiento de la presentación de la Declaración Jurada de Intereses conforme el numeral 11.5 del artículo 11 del Reglamento o la presentación de la Declaración Jurada de Intereses con información inexacta o falsa.

La declaración Jurada de Intereses, debe presentarse en las siguientes oportunidades: a) De inicio, dentro los quince (15) días hábiles de haber sido contratado, b) De cese al momento de extinguirse el vínculo contractual, siendo requisito para la entrega de conformidad de servicios.

1.6.29 Junta de Resolución de Disputas

La Junta de Resolución de Disputas promueve que las partes logren prevenir y/o resolver eficientemente las controversias que surjan desde el inicio del plazo de ejecución hasta la recepción total de la misma.

En caso de resolución del contrato, La Junta de Resolución de Disputas es competente para conocer y decidir las controversias que surjan hasta que la Entidad reciba la obra.

No pueden someterse a la junta de Resolución de Disputas pretensiones de carácter indemnizatorio por conceptos no previstos en la normativa de contratación pública.

Las decisiones emitidas por la Junta de Resolución de Disputas son vinculantes para las partes.

La Junta de Resolución de Disputas estará integrada por tres miembros.

Nota

En caso el valor sea mayor a los s/. 20,000,000.00 (Veinte Millones 00/100 soles), se implementará la Junta de Resolución de Disputas, la cual estará a cargo del CENTRO DE ANÁLISIS Y RESOLUCIÓN DE CONFLICTOS DE LA PONTIFICIA UNIVERSIDAD CATÓLICA DEL PERU (CARC - PUCP)

1.7 Consideraciones Específicas

a) Del Equipamiento

El listado de equipo mínimo, determinado en Expediente Técnico, se especifica en los requisitos de Calificación.





"Año del Bicentenario, de la consolidación de nuestra independencia, y de la conmemoración de las heroicas batallas de Junín y Ayacucho"

Requisito y acreditación

Se acreditará para la suscripción del contrato y se efectuará mediante: Copia de documentos que sustenten a propiedad, la posesión, el compromiso de compra venta o alquiler u otro documento que acredite la disponibilidad del requisito de calificación equipamiento estratégico. En el caso que el postor ganador sea un consorcio los documentos de acreditación de este requisito pueden estar a nombre del consorcio o de uno de sus integrantes.

Consideraciones a tener en cuenta respecto al equipo mecánico: Se aceptarán únicamente equipos de mayor o igual capacidad y/o potencia a la solicitada en la relación de equipo mínimo del expediente técnico. Se entiende que los rendimientos de los equipos mecánicos considerados en los análisis de precios unitarios del expediente técnico responden a condiciones de operatividad y eficiencia de estos. Los mayores recursos en equipos y otros bienes que el contratista movilice a la obra, serán de su entera responsabilidad, en tanto estos obedecen al análisis de riesgo de su Oferta: la Entidad ha determinado tipos y cantidad de equipos que detalla en el expediente técnico, los cuales responden al plazo de ejecución estimado en el expediente técnico. En tal sentido, por ser una decisión de entera responsabilidad del contratista al movilizar mayores recursos en equipos, no corresponde reclamo alguno por equipo parado en el caso de ampliaciones de plazo aprobadas, denegadas y/o paralizaciones de obra por cualquier causa.

b) Del Plantel Profesional

El plantel profesional mínimo con EL CONTRATISTA debe contar es el siguiente:

Plantel Profesional Clave			
CARGO	Profesión	Experiencia	Actividades laborales y/o funciones a realizar
FICHAS HOMOLOGADAS, RM N° 146-2021-VIVIENDA	Ing. Residente de Obra	Ingeniero Civil	De Acuerdo a las fichas homologadas
	Ing. Especialista de Seguridad en Obra y Salud en el Trabajo	Ingeniero Civil o Ingeniero de Higiene y Seguridad Industrial o Ingeniero de Seguridad y Salud en el Trabajo	De Acuerdo a las fichas homologadas





"Año del Bicentenario, de la consolidación de nuestra independencia, y de la conmemoración de las heroicas batallas de Junín y Ayacucho"

FICHAS HOMOLOGADAS, RM N° 146-2021-VIVIENDA	Ing. Especialista Ambiental	Ingeniero Civil o Ingeniero Ambiental o Ingeniero de Gestión Ambiental o Ingeniero Ambiental y de Recursos Ambientales o Ingeniero de Recursos Naturales y Energía Renovable o Ingeniero de Recursos Renovables o Ingeniero Ambiental y de Recursos Naturales.	Experiencia no menor de 18 meses (computado desde la fecha de la colegiatura) como: Especialista y/o ingeniero y/o supervisor y/o jefe y/o responsable y/o residente ambiental y/o ambientalista en: mitigación ambiental o ambientalista o monitoreo y mitigación ambiental o impacto ambiental o medio ambiente En la supervisión de obra y/o ejecución de obras en general	De Acuerdo a las fichas homologadas

Plantel Profesional Técnico No Clave			
CARGO	Profesión	Experiencia	Actividades laborales y/o funciones a realizar
Ing. Especialista en Control de Calidad	Ingeniero Civil	Experiencia no menor de 12 meses (computado desde la fecha de la colegiatura) como: Especialista y/o ingeniero y/o residente y/o inspector y/o supervisor y/o jefe y/o asistente y/o responsable de: control de calidad o calidad o aseguramiento de calidad o programa de calidad o protocolos de calidad. En la supervisión de obra y/o ejecución de obras en general	De Acuerdo a las fichas homologadas
Asistente Residente	Bachiller en Ingeniería Civil	Experiencia no menor de 12 meses (computadas desde la fecha de la obtención del grado), como: Asistente de Residente de Obra y/o Asistente de Supervisor de Obra y/o Asistente de Inspector de obras Residente y/o jefe y/o supervisor y/o inspector y/o jefe de supervisión y/o residente principal y/o director residente y/o jefe de residente y/o jefe de residente principal y/o ingeniero residente y/o supervisor principal de obra. En la supervisión o ejecución de obras en general.	Canalizar la información recibida diariamente por el personal respectivo para la elaboración del reporte diario. Coordinar directamente con el residente los documentos a generar para su entrega. ... Verificar los formatos y documentos generados por todas las áreas para el control de los mismos.
Ing. Especialista en Metrado y Costos Valorizaciones	Ingeniero Civil	Experiencia no menor de 12 meses (computado desde la fecha de la colegiatura) como: Especialista y/o ingeniero y/o supervisor y/o jefe y/o responsable y/o residente o la combinación de estos en/de: - metrados y/o costos y/o valorizaciones y/o Metrados y Valorizaciones y/o Metrados, Costos, Valorizaciones y Programación de Obra y/o Metrados, Presupuesto y Valorizaciones y/o Metrados y Valorizaciones y/o Costos, Metrados y Valorizaciones y/o Costos, Valorizaciones, Presupuestos y/o Costos y/o Presupuestos y/o metrados y/o costos y/o valorizaciones y/o programación y/o liquidación	Responsable del procesamiento de valorizaciones de obra, presupuestos adicionales, actualización y reprogramación de obra. Responsable de seguimiento de obra. Gestión de Desagollos y/o funciones inherentes.



18





"Año del Bicentenario, de la consolidación de nuestra Independencia, y de la conmemoración de las heroicas batallas de Junín y Ayacucho"

		y/o Ingeniero Jefe de Oficina Técnica y/o Ingeniero de Oficina Técnica. ¹	
		En la supervisión o ejecución de obras en general	

ACREDITACIÓN PERSONAL CLAVE Y NO CLAVE:

Se acreditará para la suscripción del contrato. El TÍTULO PROFESIONAL requerido será verificado en el Registro Nacional de Grados Académicos y Títulos Profesionales en el portal web de la SUNEDU o en el Registro Nacional de Certificados, Grados y Títulos del MINEDU, según corresponda. En caso el TÍTULO PROFESIONAL no se encuentre inscrito en los referidos registros, se debe presentar copia del diploma respectivo a fin de acreditar la formación académica requerida.

La Entidad aceptará las diferentes denominaciones utilizadas para acreditar la carrera profesional requerida, aun cuando no coincida literalmente con aquella prevista en el presente requerimiento de obra.

La experiencia del personal se acreditará con cualquiera de los siguientes documentos: Copia de (i) contratos y su respectiva conformidad o (ii) constancias o (iii) certificados o (iv) cualquier otra documentación que, de manera fehaciente demuestre la experiencia del personal que conforma el plantel profesional clave.

Los documentos que acreditan la experiencia del personal deben incluir como mínimo los nombres y apellidos del profesional, el cargo desempeñado, el plazo de la prestación indicando el día, mes y año de inicio y culminación, el nombre de la Entidad u organización que emite el documento, la fecha de emisión y nombres y apellidos de quien suscribe el documento.

En caso estos documentos establezcan el plazo de la experiencia adquirida por el profesional en meses sin especificar los días la Entidad debe considerar el mes completo. De presentarse experiencia ejecutada paralelamente (traslape), para el cómputo del tiempo de dicha experiencia sólo se considerará una vez el período traslapado.

Se precisa que el participante debe tener en cuenta que: "las constancias y/o certificados y documentos que acrediten la experiencia del personal deben ser emitidos por aquel órgano que tenga competencia para ello dentro de la organización interna de la Entidad pública o privada donde dicho profesional adquirió la experiencia, pues solo así se demostraría fehacientemente la experiencia adquirida, conforme lo señala la Opinión N° 105-2015/DTN". Hecho que en la verificación posterior puede ser corroborado por la Entidad.

Se considerará aquella experiencia que no tenga una antigüedad mayor a veinticinco (25) años anteriores a la fecha de la presentación de ofertas.

Asimismo, la Entidad valorará de manera integral los documentos presentados para acreditar dicha experiencia. En tal sentido, aun cuando en los documentos presentados la denominación del cargo o puesto no coincida literalmente con aquella prevista en el presente requerimiento, se validará la experiencia si las actividades que realizó el profesional corresponden con la función propia del cargo o puesto requerido.





"Año del Bicentenario, de la consolidación de nuestra independencia, y de la conmemoración de las heroicas batallas de Junín y Ayacucho"

Notas:

La COLEGIATURA y HABILITACIÓN de los profesionales se requerirá para el inicio de su participación efectiva en la ejecución del contrato, tanto para aquellos profesionales de procedencia peruana como del extranjero. Lo anterior no resulta impedimento para que la Entidad, antes de suscribir el contrato, en el ejercicio de su función fiscalizadora, verifique que la experiencia que se pretenda acreditar haya sido adquirida cuando el profesional se encontraba habilitado legalmente para ello.

Para el caso de profesionales extranjeros, la acreditación de que en su país de origen no es obligatoria la colegiatura se deberá acreditar con documentación en copia simple, emitida por el Órgano Rector competente de su país. Si el documento se encuentra en otro idioma, para la suscripción del contrato se deberá alcanzar la traducción oficial del mismo.

c) Penalidades

En aplicación del Artículo 162°. - En caso de retraso injustificado del contratista en la ejecución de las prestaciones objeto del contrato, la Entidad le aplica automáticamente una penalidad por mora por cada día de atraso.

En aplicación del Artículo 163°. - Otras penalidades del reglamento de la Ley de Contrataciones del Estado, se establecen las siguientes:

N°	Penalidades	Forma de cálculo	Procedimiento
1	Quando el personal acreditado permanece menos de sesenta (60) días desde el inicio de su participación en la ejecución del contrato o del íntegro del plazo de ejecución, si este es menor a los sesenta (60) días, de conformidad con las disposiciones establecidas en el numeral 190.2 del artículo 190 del Reglamento.	0.5 UIT por cada día de ausencia del personal en obra en el plazo previsto.	Según informe del Inspector y/o Supervisor de la obra o Responsable o Coordinador de Obra según corresponda.
2	En caso el contratista incumpla con su obligación de ejecutar la prestación con el personal acreditado o debidamente sustituido.	0.5 UIT por cada día de ausencia del personal en obra.	Según informe del Inspector y/o Supervisor de la obra o Responsable o Coordinador de Obra según corresponda.
3	Si el contratista o su personal, no permite el acceso al cuaderno de obra al Inspector o Supervisor de la Obra, según corresponda, impidiéndole anotar las ocurrencias. Esta penalidad sólo aplica si el Cuaderno de obra es físico.	Cinco por mil (5/1000) del monto de la valorización del periodo por cada día de dicho impedimento.	Según informe del Inspector y/o Supervisor de la obra o Responsable o Coordinador de Obra según corresponda.
4	Quando el contratista no cumpla con su obligación de anotar en el cuaderno de obra digital las ocurrencias relevantes, que afectan al cronograma de ejecución de obra vigente.	0.5 por mil (0.5/1000) del monto de la Obra, del periodo por cada día de ocurrido el hecho.	Según informe del Inspector y/o Supervisor de la obra o Responsable o Coordinador de Obra según corresponda.



20





"Año del Bicentenario, de la consolidación de nuestra independencia, y de la conmemoración de las heroicas batallas de Junín y Ayacucho"

5	LICENCIA DE OBRA Cuando el contratista no cuente con la aprobación por la Gerencia de Desarrollo Urbano y/o permisos Municipales para dar inicio a la Obra.	0.5 UIT, por cada día de incumplimiento	Según Informe del Inspector y/o Supervisor de la obra o Responsable o Coordinador de Obra según corresponda..
6	SEGURIDAD Y SEÑALIZACIÓN EN OBRA Cuando el contratista no cuenta con los dispositivos de seguridad en la obra, tanto peatonal (EPP) o vehicular, incumpliendo las normas, además de las señalizaciones solicitadas para la seguridad en obra La multa diaria será:	0.5 UIT, por cada día de incumplimiento	La Multa es Automática, solo se requiere la comunicación a la entidad sobre el suceso ya sea por parte del Inspector y/o Supervisor o Responsable de Obra, no requiere procedimiento de otras penalidades.
7	PLAN DE DESVÍO Cuando el contratista no cuente con la señalización del plan de desvío y/o aprobación por la Gerencia de Movilidad Urbana.	0.5 UIT, por cada día de incumplimiento	La Multa es Automática, solo se requiere la comunicación a la entidad sobre el suceso ya sea por parte del Inspector y/o Supervisor o Responsable de Obra, no requiere procedimiento de otras penalidades.
8	INDUMENTARIA E IMPLEMENTOS DE PROTECCIÓN PERSONAL Cuando el contratista no cumple con dotar a su personal o parte del personal de los elementos de seguridad (EPP). La multa es por cada día.	0.5 UIT, por cada día de ocurrido el hecho	La Multa es Automática, solo se requiere la comunicación a la entidad sobre el suceso ya sea por parte del Inspector y/o Supervisor o Responsable de Obra, no requiere procedimiento de otras penalidades.
9	INGRESO DE MATERIALES Cuando el contratista ingrese materiales a la obra sin autorización del supervisor y/o Inspector. La multa será:	0.5 UIT, por ocurrido el hecho.	Según Informe del Inspector y/o Supervisor de la obra o Responsable o Coordinador de Obra según corresponda..
10	CARTEL DE OBRA Cuando el contratista no coloque cartel de obra dentro del plazo establecido en el cronograma. La multa por día de atraso será:	1 UIT, por cada día de incumplimiento	La Multa es Automática, solo se requiere la comunicación a la entidad sobre el suceso ya sea por parte del Inspector y/o Supervisor o Responsable de Obra, no requiere procedimiento de otras penalidades.
11	CALENDARIO ACELERADO DE OBRA Cuando, en caso de demoras injustificadas, el Contratista no cumple con presentar, dentro del plazo establecido en el Reglamento de la LCE, el calendario acelerado de obra.	0.5 UIT, por cada día de retraso.	Según informe del Inspector y/o Supervisor de la obra o Responsable o Coordinador de Obra según corresponda.





"Año del Bicentenario, de la consolidación de nuestra Independencia, y de la conmemoración de las heroicas batallas de Junín y Ayacucho"

12	PRUEBAS y ENSAYOS Cuando el Contratista no realice las pruebas o ensayos para verificar la calidad de los materiales y los trabajos ejecutados dentro del plazo que, previamente, el Supervisor haya coordinado y notificado al Residente. En ese sentido, cuando el contratista no realice lo requerido dentro del plazo previamente coordinado y notificado podrá aplicarse la penalidad por incumplimiento. Nota: si es requerido los resultados nativos (versión digital), y el contratista se niegue a presentarlos será aplicada la misma penalidad por cada suceso.	1 UIT, por cada incumplimiento	Según informe del Inspector y/o Supervisor de la obra o Responsable o Coordinador de Obra según corresponda.
13	Cuando el Contratista no cumpla con adjuntar en cada valorización copia de los comprobantes de pago que confirmen la realización de las pruebas y ensayos dentro del periodo valorizado.	0.5 UIT, por cada incumplimiento	Según informe del Inspector y/o Supervisor de la obra o Responsable o Coordinador de Obra según corresponda.
14	ADVERTENCIAS Cuando el contratista, no atienda las advertencias indicadas mediante cuaderno de obra por parte del Inspector y/o Supervisor ó Informe por parte de la Entidad, por trabajos mal ejecutados.	0.5 UIT, por cada día de incumplimiento	Según informe del Inspector y/o Supervisor de la obra o Responsable o Coordinador de Obra según corresponda.
16	Cuando el contratista, mediante anotación de cuaderno de obra, no presente los planos de levantamiento topográfico y su planilla de metrados del avance físico de cada valorización al culminar el mes.	0.5 UIT, por cada día de incumplimiento	La Multa es Automática, solo se requiere la comunicación a la entidad sobre el suceso ya sea por parte del Inspector y/o Supervisor o Responsable de Obra, no requiere procedimiento de otras penalidades.
16	EQUIPOS DECLARADOS EN LA PROPUESTA TÉCNICA Cuando el contratista no cuente con el equipo disponible durante la ejecución de obra de acuerdo a la programación de trabajos y ello genere demora en la ejecución de trabajos, se aplicará penalidad. Cabe precisar que dichos equipos han sido declarados y acreditados por el Contratista al momento de la firma del contrato.	Uno por mil (1/1000) del monto de la Obra, del periodo por cada día de incumplimiento.	Según informe del Inspector y/o Supervisor de la obra o Responsable o Coordinador de Obra según corresponda.





"Año del Bicentenario, de la consolidación de nuestra independencia, y de la conmemoración de las heroicas batallas de Junín y Ayacucho"

17	<p>POR INASISTENCIA DE LOS ESPECIALISTAS DEL CONTRATISTA A REUNIONES CONVOCADAS POR LA ENTIDAD CONTRATANTE</p> <p>Cuando el contratista de manera injustificada, no asista con sus especialistas a reuniones convocadas por la Entidad (presencial y/o virtual), se aplicará la penalidad.</p> <p>Al respecto, cabe precisar que, previamente, la Entidad notificará al contratista los profesionales cuya presencia resulte necesaria para dicha reunión.</p>	0.50 UIT, por cada inasistencia	Según informe del Inspector y/o Supervisor de la obra o Responsable o Coordinador de Obra según corresponda.
18	Cuando el contratista, no presente la declaración jurada de interés según el Punto 1.5.28	0.5 UIT, por cada día de incumplimiento	Según informe del Inspector y/o Supervisor de la obra o Responsable o Coordinador de Obra según corresponda.
19	<p>Cuando el Contratista no cumpla con mantener vigente la Póliza CAR y la Póliza de SCTR, debiendo incluir en cada valorización copia de los seguros y comprobantes que confirmen su vigencia.</p> <p>Así mismo la póliza CAR, deberá de estar vigente hasta finalizar la Recepción de Obra.</p>	Uno por mil (1/1000) del monto de la Obra, por cada día de incumplimiento.	Según Informe del Inspector y/o Supervisor de la obra o Responsable o Coordinador de Obra según corresponda.
20	<p>SEGURO CAR Y SCTR</p> <p>De no presentar el Contratista los comprobantes de pago que acredite la cancelación de los citados seguros, dentro de los 10 días del inicio del plazo de ejecución de la obra, se le aplicará la penalidad por cada día atraso</p>	0.5 UIT, por cada día de incumplimiento.	Según Informe del Inspector y/o Supervisor de la obra o Responsable o Coordinador de Obra según corresponda.
21	Cuando el Contratista no cumpla con presentar ante la supervisión y/o Inspección su Informe de valorización de obra al día siguiente del último día de cada periodo mensual.	1 UIT, por cada día de retraso.	Según informe del Inspector y/o Supervisor de la obra o Responsable o Coordinador de Obra según corresponda.
22	a). Por valorizar trabajos sin cefirise a las bases de pago de las especificaciones técnicas y/o valorizar trabajos no ejecutados (obras - valorizaciones, valorizaciones adelantadas y/o proyectadas, etc.), que ocasionen pagos indebidos o no encuadrados en las disposiciones vigentes.	0.5 UIT, por cada evento ocurrido.	Según Informe del Inspector y/o Supervisor de la obra o Responsable o Coordinador de Obra según corresponda.
	b). Por presentar y valorizar trabajos de obras adicionales dentro de la planilla de obra principal contratada y/o superposición de partidas.	0.5 UIT, por cada evento ocurrido	





"Año del Bicentenario, de la consolidación de nuestra independencia, y de la conmemoración de las heroicas batallas de Junín y Ayacucho"

c). Por no presentar el informe técnico de la revisión del expediente técnico dentro del plazo establecido en el artículo 177 del RLCE.	1 UIT, por cada día de retraso.
d). Por no presentar el calendario de avances de obra valorizado actualizado a la fecha de inicio de obra y su programación CPM correspondiente a la Supervisión, dentro del plazo de (07) siete días calendario de inicio de obra.	0.5 UIT, por cada día de retraso.
e). Por no presentar al Supervisor y/o Inspector el calendario de avance de obra valorizado actualizado a la fecha de inicio de obra y su programación CPM, dentro del plazo establecido en el numeral 195.7 del artículo 196 - Procedimiento de Ampliación del Plazo del RLCE.	0.25 UIT, por cada día de retraso.
f). Por atrasos y/o paralizaciones de los trabajos o actos programados, consecuencia del incumplimiento de sus obligaciones laborales con su personal de obra (pago de remuneraciones oportunas, etc.)	Uno por mil (1/1000) del monto de la Obra.
g). Por no presentar oportunamente los planos post construcción, metrados finales, dossier de calidad con todas las pruebas, ensayos y análisis de campo, al Inspector y/o supervisor con copia a la entidad al solicitar la recepción de Obra.	1.5 UIT, por cada día de retraso.
h). Por no presentar documentación solicitada en los términos de referencia y/o procedimientos indicados en la normativa vigente.	0.5 UIT, por cada día de retraso.
i). Por no presentar al Inspector y/o Supervisión los siguientes documentos: <ul style="list-style-type: none"> • Plan de Trabajo - PT • Plan de Aseguramiento y Control de la Calidad-PAC • Plan de Seguridad y Salud Ocupacional- PSSO. • Plan de Manejo Ambiental-PMA. • Plan de Gestión de Riesgos • Plan de Adquisiciones. a los 3 días del inicio de plazo de ejecución de obra	0.5 UIT, por cada día de retraso.





"Año del Bicentenario, de la consolidación de nuestra independencia, y de la conmemoración de las heroicas batallas de Junín y Ayacucho"

PROCEDIMIENTO PARA APLICACIÓN DE LAS "OTRAS PENALIDADES"

- a) El Inspector y/o Supervisor de obra y/o Responsable o coordinador de obra, al detectar la penalidad señalada en la Tabla de "Otras Penalidades", registra la sanción en el cuaderno de obra y/o Emite informe detectando la penalidad y remite carta al Contratista de obra con copia a la ENTIDAD (En caso que el coordinador detecte la penalidad emite carta a la supervisión y/o Inspector para que esté informe a la empresa contratista), otorgándole un plazo máximo de un (1) día hábil para subsanar la indicada sanción, adjuntando la evidencia que pudiera haber obtenido y sustentando la penalidad cometida.
- b) El Contratista de Obra dentro del plazo máximo de 1 día hábil otorgado por el Supervisor de Obra y/o Inspector de Obra, deberá de subsanar lo indicado en la carta recibida, de no hacerlo el Supervisor de Obra o Inspector de Obra, procederá a registrar en el cuaderno de obra la ocurrencia y dentro del plazo máximo de cinco (05) días calendario deberá de informar a la Entidad de la penalidad incurrida, el monto resultante por la sanción se descontará precedentemente de la valorización más próxima. Si el contratista ha cumplido con la subsanación de la penalidad en el plazo otorgado, el supervisor o inspector de la obra procederá a anotar la ocurrencia en el cuaderno de obra, el mismo día de la subsanación, remitiendo además el informe correspondiente a la Entidad en el plazo máximo de dos (02) días hábiles de la subsanación.
- c) En caso que la penalidad sea reincidente, el supervisor o inspector de la obra al detectar los supuestos de penalidad señalada en la tabla de otras penalidades registra la sanción en el cuaderno de obra, y dentro del plazo máximo de cinco (05) días calendario deberá de informar a la Entidad el cálculo del monto de la penalidad incurrida, la misma que será deducida preferentemente de la valorización más próxima.
- d) Los representantes de la Entidad podrán también realizar el control y cumplimiento contractual del contratista de la obra en las visitas rutinarias a la obra y en los trámites administrativos, quienes también a través de la supervisión o inspector de obra notificarán las penalidades al contratista y se procederá de conformidad con los literales a y b.
- e) En los casos que el monto acumulado de las penalidades haya alcanzado el máximo admisible del monto del contrato vigente conforme a lo establecido en la LCE y su Reglamento, el supervisor o Inspector de la obra remitirán un informe a la Entidad recomendando las acciones que según su evaluación del estado situacional de la obra corresponda.

Corresponde aclarar que las únicas penalidades (distintas a la penalidad por mora) que la entidad podrá aplicar al contratista son las dieciocho (18) que se encuentran detalladas en el presente ítem de los requerimientos técnicos mínimos; por lo que, en atención a ello el contratista tiene conocimiento de las referidas penalidades desde la fecha en que toma conocimiento de las Bases; sin embargo, en el caso que el contratista las omita, será el supervisor o la entidad quien deberá disponer la corrección pertinente, a fin de evitar pagos indebidos.

Las penalidades enumeradas se calcularán aplicando los indicadores señalados al momento contractual.





"Año del Bicentenario, de la consolidación de nuestra independencia, y de la conmemoración de las heroicas batallas de Junín y Ayacucho"

Notas:

- i. En cada caso en particular, se determinará si cierto evento constituye un supuesto de caso fortuito o fuerza mayor a efectos de penalizar o no al contratista en cuanto al cambio de los profesionales.
- ii. La aplicación de las penalidades será efectivizada por la Supervisión en la oportunidad de trámites de la valorización del mes de ocurrida la falta o siguiente al hecho advertido o en la liquidación final, según corresponda; o si fuera necesario, se cobra del monto resultante de la ejecución de la garantía de fiel cumplimiento.
- iii. La penalidad por mora y las otras penalidades pueden alcanzar cada una un monto máximo equivalente al diez por ciento (10%) del monto del contrato vigente, o de ser el caso, del ítem que debió ejecutarse.
- iv. Cuando se llegue a cubrir el monto máximo de la penalidad por mora o el monto máximo para otras penalidades, LA ENTIDAD puede resolver el contrato por incumplimiento. La resolución del contrato por penalidad es propia, conforme a lo establecido en el numeral 164.1 del Art. 164 del RLCE.

d) De la forma de Pago

La Entidad, se obliga a pagar la contraprestación a EL CONTRATISTA en soles, en periodos de valorización mensual, en base a las mediciones, el Residente de Obra y la Supervisión o inspector elaborarán mensualmente las valorizaciones de los trabajos ejecutados. Las que tendrán carácter de pagos a cuenta y que contendrán las cantidades de obras ejecutadas en el mes, de acuerdo al artículo 94 del Reglamento de la Ley N° 30225.

De acuerdo con los párrafos quinto y sexto del artículo 194 del Reglamento, para efectos del pago de las valorizaciones, la Entidad deberá contar con la valorización del periodo correspondiente, debidamente aprobada por el Inspector o supervisor, según corresponda.

Las valorizaciones de avance de partidas ejecutadas en las obras tienen carácter de pagos a cuenta las que serán elaboradas y presentadas el último día de cada periodo mensual aprobado y visado por el supervisor y contratista sobre metrados realmente ejecutados en dicho periodo.

El contratista presentará al supervisor o inspector los documentos indicados en las Bases Administrativas del proceso de selección.

Asimismo, LA ENTIDAD o EL CONTRATISTA, según corresponda, se obligan a pagar el monto correspondiente al saldo de la liquidación del contrato de obra, en el plazo de treinta (30) días calendario, computados desde el día siguiente del consentimiento de la Liquidación.

Todos aquellos gastos que no se incluyan en la ejecución de LA OBRA y que no hayan sido previamente autorizados en forma escrita por LA ENTIDAD, no serán reconocidos. Todos los pagos que LA ENTIDAD deba realizar a favor de EL CONTRATISTA por la ejecución de LA OBRA se efectuarán después de realizadas la respectiva ejecución.



26





"Año del Bicentenario, de la consolidación de nuestra independencia, y de la conmemoración de las heroicas batallas de Junín y Ayacucho"

e) Del plazo de ejecución

PLAZO DE EJECUCION DE LA OBRA
SESENTA (60) días calendarios

El mismo que se computa desde el día siguiente de cumplidas las condiciones establecidas en el Artículo 176. Inicio del plazo de ejecución de obra, del REGLAMENTO.

La Entidad, puede acordar con EL CONTRATISTA diferir la fecha de inicio del plazo de ejecución de la obra en los supuestos previstos en el artículo 176° de EL REGLAMENTO. Cuando se produzcan eventos no atribuibles a las partes que originen la paralización de la Obra, LA ENTIDAD y EL CONTRATISTA podrán acordar la suspensión del plazo de ejecución, de conformidad con el artículo 178° de EL REGLAMENTO.

1.1. REQUISITOS DE CALIFICACIÓN

A	CAPACIDAD TÉCNICA Y PROFESIONAL																																																
A.1	EQUIPAMIENTO ESTRATÉGICO <u>Requisitos:</u> El postor deberá tener a disposición y permanentemente operativo por lo menos el equipo señalado: <table border="1"><thead><tr><th>Item</th><th>DESCRIPCIÓN</th><th>Und.</th><th>Cant.</th></tr></thead><tbody><tr><td>1</td><td>CORTADORA DE ADOQUÍN</td><td>Und</td><td>03</td></tr><tr><td>2</td><td>CORTADORA DE CONCRETO 14"</td><td>Und</td><td>02</td></tr><tr><td>3</td><td>VIBRADOR DE CONCRETO 4HP 2.40"</td><td>Und</td><td>03</td></tr><tr><td>4</td><td>SOLDADORA ELÉCTRICA TRIFÁSICA 400A</td><td>Und</td><td>02</td></tr><tr><td>5</td><td>COMPACTADORA VIBRATORIA TIPO PLANCHA 7HP</td><td>Und</td><td>03</td></tr><tr><td>6</td><td>COMPRESORA NEUMÁTICA 78HP 125-175PCM</td><td>Und</td><td>01</td></tr><tr><td>7</td><td>RODILLO NEUMÁTICO AUTOPROPULSADO 81-100HP, 5.5 -20ton.</td><td>Und</td><td>01</td></tr><tr><td>8</td><td>RODILLO TANDEM ESTÉTICO AUTOPROPULSADO 58-70HP, 8 - 10 ton</td><td>Und</td><td>01</td></tr><tr><td>9</td><td>RODILLO LISO VIBRATORIO MANUAL DOBLE ROLA 10.80HP 0.80-1.10ton</td><td>Und</td><td>01</td></tr><tr><td>10</td><td>PAVIMENTADORA SOBRE LLANTAS 69 HP 10-16"</td><td>Und</td><td>01</td></tr><tr><td>11</td><td>COCINA DE ASFALTO 320gal</td><td>Und</td><td>01</td></tr></tbody></table> <u>Acreditación:</u> De conformidad con el numeral 49.3 del artículo 49 y el literal e) del numeral 139.1 del artículo 139 del Reglamento este requisito de calificación se acredita para la suscripción del contrato. Así mismo se menciona que los postores tienen la potestad de acreditar equipos similares y/o de mayor potencia.	Item	DESCRIPCIÓN	Und.	Cant.	1	CORTADORA DE ADOQUÍN	Und	03	2	CORTADORA DE CONCRETO 14"	Und	02	3	VIBRADOR DE CONCRETO 4HP 2.40"	Und	03	4	SOLDADORA ELÉCTRICA TRIFÁSICA 400A	Und	02	5	COMPACTADORA VIBRATORIA TIPO PLANCHA 7HP	Und	03	6	COMPRESORA NEUMÁTICA 78HP 125-175PCM	Und	01	7	RODILLO NEUMÁTICO AUTOPROPULSADO 81-100HP, 5.5 -20ton.	Und	01	8	RODILLO TANDEM ESTÉTICO AUTOPROPULSADO 58-70HP, 8 - 10 ton	Und	01	9	RODILLO LISO VIBRATORIO MANUAL DOBLE ROLA 10.80HP 0.80-1.10ton	Und	01	10	PAVIMENTADORA SOBRE LLANTAS 69 HP 10-16"	Und	01	11	COCINA DE ASFALTO 320gal	Und	01
Item	DESCRIPCIÓN	Und.	Cant.																																														
1	CORTADORA DE ADOQUÍN	Und	03																																														
2	CORTADORA DE CONCRETO 14"	Und	02																																														
3	VIBRADOR DE CONCRETO 4HP 2.40"	Und	03																																														
4	SOLDADORA ELÉCTRICA TRIFÁSICA 400A	Und	02																																														
5	COMPACTADORA VIBRATORIA TIPO PLANCHA 7HP	Und	03																																														
6	COMPRESORA NEUMÁTICA 78HP 125-175PCM	Und	01																																														
7	RODILLO NEUMÁTICO AUTOPROPULSADO 81-100HP, 5.5 -20ton.	Und	01																																														
8	RODILLO TANDEM ESTÉTICO AUTOPROPULSADO 58-70HP, 8 - 10 ton	Und	01																																														
9	RODILLO LISO VIBRATORIO MANUAL DOBLE ROLA 10.80HP 0.80-1.10ton	Und	01																																														
10	PAVIMENTADORA SOBRE LLANTAS 69 HP 10-16"	Und	01																																														
11	COCINA DE ASFALTO 320gal	Und	01																																														
A.2	CALIFICACIONES DEL PLANTEL PROFESIONAL CLAVE FORMACIÓN ACADÉMICA DEL PLANTEL PROFESIONAL CLAVE: <u>Requisitos:</u> Título Profesional del personal clave requerido como:																																																





"Año del Bicentenario, de la consolidación de nuestra Independencia, y de la conmemoración de las heroicas batallas de Junín y Ayacucho"

Acreditación:

De conformidad con el numeral 49.3 del artículo 49 y el literal e) del numeral 139.1 del artículo 139 del

CANTIDAD	CARGO	Profesión
Ing. Residente de Obra	Ingeniero Civil	Experiencia no menor de 36 meses (computado desde la fecha de la colegiatura) como: Residente y/o jefe y/o supervisor y/o inspector y/o jefe de supervisión y/o residente principal y/o director residente y/o jefe residente y/o jefe residente principal y/o ingeniero residente y/o supervisor principal de obra. En la ejecución y/o supervisión de obras similares
Ing. Especialista de Seguridad en Obra y Salud en el Trabajo	Ingeniero Civil o Ingeniero de Higiene y Seguridad Industrial o Ingeniero de Seguridad y Salud en el Trabajo	Experiencia no menor de 24 meses (computado desde la fecha de la colegiatura) como: Especialista y/o ingeniero y/o supervisor y/o jefe y/o responsable y/o residente en: seguridad y salud ocupacional o seguridad e higiene ocupacional o seguridad de obra o seguridad en el trabajo o salud ocupacional o implementación de planes de seguridad e higiene ocupacional o en prevención de riesgos laborales. En la supervisión de obra y/o ejecución de obras en general
Ing. Especialista Ambiental	Ingeniero Civil o Ingeniero Ambiental o Ingeniero de Gestión Ambiental o Ingeniero Ambiental y de Recursos Ambientales o Ingeniero de Recursos Naturales y Energía Renovable o Ingeniero de Recursos Renovables o Ingeniero Ambiental y de Recursos Naturales	Experiencia no menor de 18 meses (computado desde la fecha de la colegiatura) como: Especialista y/o ingeniero y/o supervisor y/o jefe y/o responsable y/o residente ambiental y/o ambientalista en: mitigación ambiental o ambientalista o monitoreo y mitigación ambiental o impacto ambiental o medio ambiente En la supervisión de obra y/o ejecución de obras en general

Reglamento este requisito de calificación se acredita para la suscripción del contrato.

El TÍTULO PROFESIONAL requerido será verificado en el Registro Nacional de Grados Académicos y Títulos Profesionales en el portal web de la SUNEDU o en el Registro Nacional de Certificados, Grados y Títulos del MINEDU, según corresponda. En caso el TÍTULO PROFESIONAL no se encuentre inscrito en los referidos registros, se debe presentar copia del diploma respectivo a fin de acreditar la formación académica requerida.

La Entidad aceptará las diferentes denominaciones utilizadas para acreditar la carrera profesional requerida, aun cuando no coincida literalmente con aquella prevista en el presente requerimiento de obra.

A.3 EXPERIENCIA DEL PLANTEL PROFESIONAL CLAVE

Requisitos:

El personal debe cumplir con los requerimientos mínimo-siguientes:





"Año del Bicentenario, de la consolidación de nuestra Independencia, y de la conmemoración de las heroicas batallas de Junín y Ayacucho"

CANTIDAD	CARGO	Experiencia
Ing. Residente de Obra	Ing. Civil	Experiencia no menor de 36 meses (computado desde la fecha de la colegiatura) como: Residente y/o jefe y/o supervisor y/o inspector y/o jefe de supervisión y/o residente principal y/o director residente y/o jefe residente y/o jefe residente principal y/o Ingeniero residente y/o supervisor principal de obra. En la ejecución y/o supervisión de obras similares
Ing. Especialista de Seguridad en Obra y Salud en el Trabajo	Ing. Civil o Ingeniero de Higiene y Seguridad Industrial o Ingeniero de Seguridad y Salud en el Trabajo	Experiencia no menor de 24 meses (computado desde la fecha de la colegiatura) como: Especialista y/o ingeniero y/o supervisor y/o jefe y/o responsable y/o residente en: seguridad y salud ocupacional o seguridad e higiene ocupacional o seguridad de obra o seguridad en el trabajo o salud ocupacional o implementación de planes de seguridad e higiene ocupacional o en prevención de riesgos laborales. En la supervisión y/o ejecución de obras en general
Ing. Especialista Ambiental	Ingeniero Civil o Ingeniero Ambiental o Ingeniero de Gestión Ambiental y de Recursos Ambientales o Ingeniero de Recursos Naturales y Energía Renovable o Ingeniero de Recursos Renovables o Ingeniero Ambiental y de Recursos Naturales	Experiencia no menor de 18 meses (computado desde la fecha de la colegiatura) como: Especialista y/o ingeniero y/o supervisor y/o jefe y/o responsable y/o residente ambiental y/o ambientalista en: mitigación ambiental o ambientalista o monitoreo y mitigación ambiental o impacto ambiental o medio ambiente En la supervisión y/o ejecución de obras en general

Acreditación:

De conformidad con el numeral 49.3 del artículo 49 y el literal e) del numeral 139.1 del artículo 139 del Reglamento este requisito de calificación se acredita para la suscripción del contrato.

B EXPERIENCIA DEL POSTOR EN LA ESPECIALIDAD

Requisitos:

El postor debe acreditar un monto facturado acumulado equivalente a UNA (1) VEZ EL VALOR REFERENCIAL de la contratación, en la ejecución de obras iguales y/o similares, durante los diez (10) años anteriores a la fecha de la presentación de ofertas que se computarán desde la suscripción del acta de recepción de obra.

Se considerará experiencia obras similares a:

Vías urbanas de circulación peatonal y vehicular: Construcción y/o creación y/o mejoramiento y/o ampliación y/o recuperación y/o reconstrucción y/o adecuación y/o rehabilitación y/o remodelación y/o renovación de vías urbanas de circulación peatonal y/o vehicular con pavimentos (rígidos y/o flexibles y/o semiflexibles) y/o aceras o veredas (concreto y/o asfalto y/o adoquinado) en las siguientes intervenciones:

Avenidas y/o calles y/o anillos viales y/o pasajes y/o carreteras y/o pistas y/o veredas y/o vías internas y/o jirones y/o vías locales y/o vías colectoras y/o vías arteriales y/o vías expresas y/o Intercambio vial y/o pasos a desnivel y/o infraestructura vial y/o peatonal y/o habilitaciones urbanas y/o plazuelas



29



"Año del Bicentenario, de la consolidación de nuestra independencia, y de la conmemoración de los heroicos batallas de Junín y Ayacucho"

y/o plazas y/o alamedas y/o espacios públicos urbanos y/o servicios de transitabilidad y/o urbanización y/o parques y/o infraestructura recreativa y/o esparcimiento y/o accesibilidad urbana y/o malecones urbanos.

Vías urbanas de circulación peatonal y vehicular: Construcción y/o creación y/o mejoramiento y/o ampliación y/o recuperación y/o reconstrucción y/o adecuación y/o rehabilitación y/o remodelación y/o renovación de vías urbanas de circulación peatonal y/o vehicular con pavimentos (rígidos y/o flexibles y/o semirígidos) y/o aceras o veredas (concreto y/o asfalto y/o adoquinado) en las siguientes intervenciones:

Avenidas y/o calles y/o anillos viales y/o pasajes y/o carreteras y/o pistas y/o veredas y/o vías internas y/o jirones y/o vías locales y/o vías colectoras y/o vías arteriales y/o vías expresas y/o intercambio vial y/o pasos a desnivel y/o infraestructura vial y/o peatonal y/o habilitaciones urbanas y/o plazuelas y/o plazas y/o alamedas y/o espacios públicos urbanos y/o servicios de transitabilidad y/o urbanización y/o parques y/o infraestructura recreativa y/o esparcimiento y/o accesibilidad urbana y/o malecones urbanos.

Acreditación:

La experiencia del postor se acreditará con copia simple de: (i) contratos y sus respectivas actas de recepción de obra; (ii) contratos y sus respectivas resoluciones de liquidación; o (iii) contratos y sus respectivas constancias de prestación o cualquier otra documentación² de la cual se desprenda fehacientemente que la obra fue concluida, así como el monto total que implicó su ejecución; correspondientes a un máximo de veinte (20) contrataciones.

²Nota: En caso el postor presente contrato+acta de recepción para sustentar la experiencia del postor, se debe tener en cuenta lo siguiente:

1.- En caso el acta de recepción, contenga los datos del monto ejecutado, se considerará dicho monto.

2.- En caso el acta de recepción, no contenga datos del monto ejecutado, el postor deberá presentar aquella documentación a partir de la cual, pueda determinarse indubitabilmente el monto total de ejecución, entendiéndose que debe comprender tanto el monto del contrato como los adicionales y/o deductivos generados en el transcurso de la ejecución.

En los casos que se acredite experiencia adquirida en consorcio, debe presentarse la promesa de consorcio o el contrato de consorcio del cual se desprenda fehacientemente el porcentaje de las obligaciones que se asumió en el contrato presentado; de lo contrario, no se computará la experiencia proveniente de dicho contrato.

Asimismo, cuando se presenten contratos derivados de procesos de selección convocados antes del 20.09.2012, la calificación se ceñirá al método descrito en la Directiva "Participación de Proveedores en Consorcio en las Contrataciones del Estado", debiendo presumirse que el porcentaje de las obligaciones equivale al porcentaje de participación de la promesa de consorcio o del contrato de consorcio. En caso de que en dichos documentos no se consigne el porcentaje de participación se presumirá que las obligaciones se ejecutaron en partes iguales.

Si el titular de la experiencia no es el postor, consignar si dicha experiencia corresponde a la matriz en caso de que el postor sea sucursal, o fue transmitida por reorganización societaria, debiendo acompañar la documentación sustentatoria correspondiente.





"Año del Bicentenario, de la consolidación de nuestra independencia, y de la conmemoración de los heroicos batallas de Junín y Ayacucho"

Si el postor acredita experiencia de otra persona jurídica como consecuencia de una reorganización societaria, debe presentar adicionalmente el Anexo N° 9.

Cuando los contratos presentados se encuentren expresados en moneda extranjera, debe indicarse el tipo de cambio venta publicado por la Superintendencia de Banca, Seguros y AFP correspondiente a la fecha de suscripción.

Sin perjuicio de lo anterior, los postores deben llenar y presentar el Anexo N° 10 referido a la experiencia del postor en la especialidad.

Importante

En el caso de consorcios, la calificación de la experiencia se realiza conforme a la Directiva "Participación de Proveedores en Consorcio en las Contrataciones del Estado".

DESAGREGADO DE GASTOS GENERALES



DESAGREGADO DE GASTOS GENERALES

EXP. TEC. : "REPARACIÓN DE PISTA, VEREDA Y SARDINEL; EN EL(LA) JIRÓN BENITO PARDO FIGUEROA CUADRA 01 Y JR. MARIANO ARAGONÉS CUADRAS 01 Y 02, DISTRITO DE LA VICTORIA, PROVINCIA LIMA, DEPARTAMENTO LIMA", CUI N° 2647093.

UBIGACIÓN : LIMA - LIMA - LA VICTORIA - JR. BENITO PARDO FIGUEROA Y JR. MARIANO ARAGONÉS

PROPIETARIO : MUNICIPALIDAD DISTRITAL DE LA VICTORIA

FECHA : JULIO DEL 2024

PLAZO : 60 DÍAS CALENDARIOS = 02 MESES

GASTOS VARIABLES

Personal Necesario en Obra

a)	Personal Profesional, y Auxiliar	Cant.	Tiempo (mes)	Costo	Participación	Parcial	Total
	Residente de Obra	1	3.50		100.00%		
	Especialista en Seguridad en Obra y Salud en Trabajo	1	2.00		100.00%		
	Especialista en Ingeniería Ambiental	1	2.00		100.00%		
	Leyes Sociales			Costo	Porcentaje	Parcial	
					5.00%		
b)	Personal Técnico	Cant.	Tiempo (mes)	Costo	Participación	Parcial	Total
	Especialista en Control de Calidad	1	2.00		100.00%		
	Asistente de Residente de Obra	1	2.00		100.00%		
	Especialista en Medrados, Costos y Valorizaciones	1	2.00		100.00%		
	Maestro de Obra	1	2.00		100.00%		





"Año del Bicentenario, de la consolidación de nuestra independencia, y de la conmemoración de las heroicas batallas de Junín y Ayacucho"

Jefe de Almacén	1	2.00	100.00%	
Guardian de obra	2	2.00	100.00%	
Leyes Sociales			Costo Porcentaje	Parcial
			5.00%	
c) Otros Gastos		Tiempo (mes)	Costo Porcentaje	Parcial
Fotocopias de expedientes y planos		2.00	100.00%	
Útiles de oficina y dibujo		2.00	100.00%	
Pasajes, combustibles y lubricantes		2.00	100.00%	
Seguro contra todo riesgo (SCTR)		2.00	100.00%	
			Total, Personal en Obra	

GASTOS FIJOS

<u>Impuestos</u>	Costo Porcentaje	Parcial Total
SENCICO	0.20%	
	Total, de impuestos por Sencico	

<u>Ensayos de Laboratorio y Pruebas</u>	Cant.	Costo	Parcial Total
Rotura de Probeta de Concreto	30		
Diseño de Mezcla de Concreto	1		
Prueba de Densidad de Campo (Subrasante en Pavimento)	3		
Prueba de CBR en Campo (Subrasante en Pavimento)	3		
Prueba de Densidad de Campo (Base en Pavimento)	3		
Prueba de Densidad de Campo (Subrasante en Vereda)	6		
Prueba de Densidad de Campo (Base en Vereda)	6		
Ensayo de Mezcla Asfáltica (Extracción con Diamantina de Briquetas, Peso Específico las Briquetas y Lavado de Asfalto)	3		
		Ensayos de laboratorio	





"Año del Bicentenario, de la consolidación de nuestra independencia, y de la conmemoración de las heroicas batallas de Junín y Ayacucho"

Liquidación de obra

	Ud	Cent.	Costo	Participación	Parcial	Total
Ing. Especialista en liquidación de obra	Glb	1.00		100.00%		

Liquidación

CUADRO RESUMEN

Costo Directo

GASTOS GENERALES VARIABLES

Total, Personal en Obra

GASTOS GENERALES FIJOS

Impuestos

Ensayos de Laboratorio y Pruebas

Liquidación de obra

TOTAL, DE GASTOS GENERALES



MUNICIPALIDAD DE LA VICTORIA

Santillan
ARQ. CARMEN I. SANTILLAN SARMIENTO
Subgerente de Obras Publicas



Importante

Para determinar que los postores cuentan con las capacidades necesarias para ejecutar el contrato, el órgano encargado de las contrataciones o comité de selección, según corresponda, incorpora los requisitos de calificación que se extraen del expediente técnico, no pudiendo incluirse requisitos adicionales a los previstos en el mismo, ni distintos a los siguientes:

3.2. REQUISITOS DE CALIFICACIÓN

A	CAPACIDAD TÉCNICA Y PROFESIONAL																																																		
A.1	EQUIPAMIENTO ESTRATÉGICO																																																		
	Requisitos:																																																		
	<table border="1"> <thead> <tr> <th>Ítem</th> <th>DESCRIPCIÓN</th> <th>Und.</th> <th>UNIDAD</th> </tr> </thead> <tbody> <tr> <td>1</td> <td>CORTADORA DE ADOQUIN</td> <td>unid</td> <td>03</td> </tr> <tr> <td>2</td> <td>CORTADORA DE CONCRETO 14"</td> <td>unid</td> <td>02</td> </tr> <tr> <td>3</td> <td>VIBRADOR DE CONCRETO 4 HP 2.40"</td> <td>unid</td> <td>03</td> </tr> <tr> <td>4</td> <td>SOLDADORA ELECTRICA TRIFASICA 400A</td> <td>unid</td> <td>02</td> </tr> <tr> <td>5</td> <td>COMPACTADORA VIBRATORIA TIPO PLANCHA 7 HP</td> <td>unid</td> <td>03</td> </tr> <tr> <td>6</td> <td>COMPRESORA NEUMATICA 76HP 125-175PCM</td> <td>unid</td> <td>01</td> </tr> <tr> <td>7</td> <td>RODILLO NEUMATICO AUTOPREPULSADO 81-100HP, 5.5-20ton</td> <td>unid</td> <td>01</td> </tr> <tr> <td>8</td> <td>RODILLO TANDEM ESTICO AUTOPROPULSADO 58-70HP,8-10tn</td> <td>unid</td> <td>01</td> </tr> <tr> <td>9</td> <td>RODILLO LISO VIBRATORIO MANUAL DOBLE ROLA 10.80HP 0.80-1.10tn</td> <td>unid</td> <td>01</td> </tr> <tr> <td>10</td> <td>PAVIMENTADORA SOBRE LLANTAS 69 HP 10-16'</td> <td>unid</td> <td>01</td> </tr> <tr> <td>11</td> <td>COCINA DE ASFALTO 320gal</td> <td>unid</td> <td>01</td> </tr> </tbody> </table>	Ítem	DESCRIPCIÓN	Und.	UNIDAD	1	CORTADORA DE ADOQUIN	unid	03	2	CORTADORA DE CONCRETO 14"	unid	02	3	VIBRADOR DE CONCRETO 4 HP 2.40"	unid	03	4	SOLDADORA ELECTRICA TRIFASICA 400A	unid	02	5	COMPACTADORA VIBRATORIA TIPO PLANCHA 7 HP	unid	03	6	COMPRESORA NEUMATICA 76HP 125-175PCM	unid	01	7	RODILLO NEUMATICO AUTOPREPULSADO 81-100HP, 5.5-20ton	unid	01	8	RODILLO TANDEM ESTICO AUTOPROPULSADO 58-70HP,8-10tn	unid	01	9	RODILLO LISO VIBRATORIO MANUAL DOBLE ROLA 10.80HP 0.80-1.10tn	unid	01	10	PAVIMENTADORA SOBRE LLANTAS 69 HP 10-16'	unid	01	11	COCINA DE ASFALTO 320gal	unid	01		
Ítem	DESCRIPCIÓN	Und.	UNIDAD																																																
1	CORTADORA DE ADOQUIN	unid	03																																																
2	CORTADORA DE CONCRETO 14"	unid	02																																																
3	VIBRADOR DE CONCRETO 4 HP 2.40"	unid	03																																																
4	SOLDADORA ELECTRICA TRIFASICA 400A	unid	02																																																
5	COMPACTADORA VIBRATORIA TIPO PLANCHA 7 HP	unid	03																																																
6	COMPRESORA NEUMATICA 76HP 125-175PCM	unid	01																																																
7	RODILLO NEUMATICO AUTOPREPULSADO 81-100HP, 5.5-20ton	unid	01																																																
8	RODILLO TANDEM ESTICO AUTOPROPULSADO 58-70HP,8-10tn	unid	01																																																
9	RODILLO LISO VIBRATORIO MANUAL DOBLE ROLA 10.80HP 0.80-1.10tn	unid	01																																																
10	PAVIMENTADORA SOBRE LLANTAS 69 HP 10-16'	unid	01																																																
11	COCINA DE ASFALTO 320gal	unid	01																																																
	<p>Acreditación:</p> <p>De conformidad con el numeral 49.3 del artículo 49 y el literal e) del numeral 139.1 del artículo 139 del Reglamento este requisito de calificación se acredita para la suscripción del contrato.</p>																																																		
	<p>Importante</p> <p>No corresponde solicitar como equipamiento que el postor cuente con oficinas, locales u otros espacios físicos. Asimismo, no se puede requerir características, años de antigüedad y demás condiciones del equipamiento que no consten en el expediente técnico.</p>																																																		
A.2	CALIFICACIONES DEL PLANTEL PROFESIONAL CLAVE																																																		
	FORMACIÓN ACADÉMICA DEL PLANTEL PROFESIONAL CLAVE																																																		
	Requisitos:																																																		
	<table border="1"> <thead> <tr> <th colspan="3">Plantel Profesional Clave</th> </tr> <tr> <th>Cargo</th> <th>Profesión</th> <th>Experiencia</th> </tr> </thead> <tbody> <tr> <td>Ing. Residente de obra</td> <td>Ingeniero Civil</td> <td>Experiencia no menor de 36 meses (computados desde la fecha de la colegiatura) como: Residente y/o jefe y/o supervisor y/o inspector y/o jefe de supervisión y/o residente principal y/o director residente y/o jefe residente y/o jefe residente principal y/o ingeniero residente y/o supervisor principal de obra. En la ejecución y/o supervisión de obras similares.</td> </tr> </tbody> </table>			Plantel Profesional Clave			Cargo	Profesión	Experiencia	Ing. Residente de obra	Ingeniero Civil	Experiencia no menor de 36 meses (computados desde la fecha de la colegiatura) como: Residente y/o jefe y/o supervisor y/o inspector y/o jefe de supervisión y/o residente principal y/o director residente y/o jefe residente y/o jefe residente principal y/o ingeniero residente y/o supervisor principal de obra. En la ejecución y/o supervisión de obras similares.																																							
Plantel Profesional Clave																																																			
Cargo	Profesión	Experiencia																																																	
Ing. Residente de obra	Ingeniero Civil	Experiencia no menor de 36 meses (computados desde la fecha de la colegiatura) como: Residente y/o jefe y/o supervisor y/o inspector y/o jefe de supervisión y/o residente principal y/o director residente y/o jefe residente y/o jefe residente principal y/o ingeniero residente y/o supervisor principal de obra. En la ejecución y/o supervisión de obras similares.																																																	

Ing. Especialista en Seguridad en Obra y Salud en Trabajo	Ingeniero Civil o Ingeniero de Higiene y Seguridad Industrial o Ingeniero de seguridad y salud en el trabajo	Experiencia no menor de 24 meses (computado desde la fecha de la colegiatura) como: Especialista y/o ingeniero y/o supervisor y/o jefe y/o responsable y/o residente en: seguridad y salud ocupacional o seguridad de obra o seguridad en el trabajo o salud ocupacional o implementación de planes de seguridad e higiene ocupacional o en prevención de riesgos laborales. En la supervisión de obra y/o ejecución de obra en general.
Ing. Especialista en Ingeniería Ambiental	Ingeniero Civil o Ingeniero Ambiental o Ingeniero de gestión ambiental o Ingeniero ambiental y de recursos ambientales o Ingeniero de recursos naturales y energía renovable o Ingeniero de recursos renovables o Ingeniero ambiental y de recursos naturales.	Experiencia no menor de 18 meses (computados desde la fecha de la colegiatura) como: Especialista y/o Ingeniero y/o supervisor y/o jefe y/o responsable y/o residente ambiental y/o ambientalista en mitigación ambiental o ambientalista o monitoreo y mitigación ambiental o impacto ambiental o medio ambiente En la supervisión de obra y/o ejecución de obras en general

Acreditación:

De conformidad con el numeral 49.3 del artículo 49 y el literal e) del numeral 139.1 del artículo 139 del Reglamento este requisito de calificación se acredita para la suscripción del contrato.

Importante

El residente de la obra debe cumplir las calificaciones establecidas en el artículo 179 del Reglamento.

A.3 EXPERIENCIA DEL PLANTEL PROFESIONAL CLAVE

Requisitos:

El personal debe cumplir con los requerimientos mínimo-siguientes:

Plantel Profesional Clave		
Cargo	Profesión	Experiencia
Ing. Residente de obra	Ingeniero Civil	Experiencia no menor de 36 meses (computados desde la fecha de la colegiatura) como: Residente y/o jefe y/o supervisor y/o inspector y/o jefe de supervisión y/o residente principal y/o director residente y/o jefe residente y/o jefe residente principal y/o ingeniero, residente y/o supervisor principal de obra. En la ejecución y/o supervisión de obras similares.



<p>Ing. Especialista en Seguridad en Obra y Salud en Trabajo</p>	<p>Ingeniero Civil o Ingeniero de Higiene y Seguridad Industrial O ingeniero Industrial o Ingeniero de seguridad y salud en el trabajo</p>	<p>Experiencia no menor de 24 meses (computado desde la fecha de la colegiatura) como:</p> <p>Especialista y/o ingeniero y/o supervisor y/o jefe y/o responsable y/o residente en: seguridad y salud ocupacional o seguridad e higiene ocupacional o seguridad de obra o seguridad en el trabajo o salud ocupacional o implementación de planes de seguridad e higiene ocupacional o en prevención de riesgos laborales.</p> <p>En la supervisión de obra y/o ejecución de obra en general.</p>
<p>Ing. Especialista en Ingeniería Ambiental</p>	<p>Ingeniero Civil o Ingeniero Ambiental o Ingeniero de gestión ambiental o Ingeniero ambiental y de recursos ambientales o Ingeniero de recursos naturales y energía renovable o Ingeniero de recursos renovables o Ingeniero ambiental y de recursos naturales.</p>	<p>Experiencia no menor de 18 meses (computados desde la fecha de la colegiatura) como:</p> <p>Especialista y/o Ingeniero y/o supervisor y/o jefe y/o responsable y/o residente ambiental y/o ambientalista en mitigación ambiental o ambientalista o monitoreo y mitigación ambiental o impacto ambiental o medio ambiente</p> <p>En la supervisión de obra y/o ejecución de obras en general</p>

Acreditación:

De conformidad con el numeral 49.3 del artículo 49 y el literal e) del numeral 139.1 del artículo 139 del Reglamento este requisito de calificación se acredita para la suscripción del contrato.

Importante

El residente de la obra debe cumplir la experiencia mínima establecida en el artículo 179 del Reglamento.

B	EXPERIENCIA DEL POSTOR EN LA ESPECIALIDAD
----------	--

Requisitos:

El postor debe acreditar un monto facturado acumulado equivalente a **S/ S/ 968,981.44 (Novecientos Sesenta y Ocho Mil Novecientos Ochenta y uno con 44/100 soles)**, de la contratación, en la ejecución de obras similares, durante los 10 años anteriores a la fecha de la presentación de ofertas que se computarán desde la suscripción del acta de recepción de obra.

Se considerará obra similar a: Vías urbanas de circulación peatonal y vehicular: construcción y/o creación y/o mejoramiento y/o ampliaciones y/o recuperación y/o reconstrucción y/o adecuación y/o rehabilitación y/o remodelación y/o renovación de vías urbanas de circulación peatonal y/o vehicular con pavimentos (rígidos y/o flexibles y/o semiflexibles) y/o aceras o veredas (concreto y/o asfalto y/o adoquinado) en las siguientes intervenciones:

Avenidas y/o calles y/o anillos viales y/o peatonales y/o carreteras y/o pistas y/o veredas y/o vías internas y/o jirones y/o vías locales y/o vías colectoras y/o vías arteriales y/o vías expresas y/o intercambio viario y/o pasos a desnivel y/o infra estructura vial y/o peatonal y/o habilitaciones urbanas y/o plazuelas y/o plazas y/o alamedas y/o espacios públicos urbanos y/o servicios de transitabilidad y/o urbanización y/o parques y/o infraestructura recreativa y/o esparcimiento y/o accesibilidad urbana y/o malecones urbanos

Acreditación:

La experiencia del postor se acreditará con copia simple de: (i) contratos y sus respectivas actas de recepción de obra; (ii) contratos y sus respectivas resoluciones de liquidación; o (iii) contratos y sus respectivas constancias de prestación o cualquier otra documentación²¹ de la cual se desprenda fehacientemente que la obra fue concluida, así como el monto total que implicó su ejecución; correspondientes a un máximo de veinte (20) contrataciones.

En los casos que se acredite experiencia adquirida en consorcio, debe presentarse la promesa de consorcio o el contrato de consorcio del cual se desprenda fehacientemente el porcentaje de las obligaciones que se asumió en el contrato presentado; de lo contrario, no se computará la experiencia proveniente de dicho contrato.

Asimismo, cuando se presenten contratos derivados de procesos de selección convocados antes del 20.09.2012, la calificación se ceñirá al método descrito en la Directiva "Participación de Proveedores en Consorcio en las Contrataciones del Estado", debiendo presumirse que el porcentaje de las obligaciones equivale al porcentaje de participación de la promesa de consorcio o del contrato de consorcio. En caso que en dichos documentos no se consigne el porcentaje de participación se presumirá que las obligaciones se ejecutaron en partes iguales.

Si el titular de la experiencia no es el postor, consignar si dicha experiencia corresponde a la matriz en caso que el postor sea sucursal, o fue transmitida por reorganización societaria, debiendo acompañar la documentación sustentatoria correspondiente.

Si el postor acredita experiencia de otra persona jurídica como consecuencia de una reorganización societaria, debe presentar adicionalmente el **Anexo N° 9**.

Cuando los contratos presentados se encuentren expresados en moneda extranjera, debe indicarse el tipo de cambio venta publicado por la Superintendencia de Banca, Seguros y AFP correspondiente a la fecha de suscripción.

Sin perjuicio de lo anterior, los postores deben llenar y presentar el **Anexo N° 10** referido a la experiencia del postor en la especialidad.

Importante

En el caso de consorcios, la calificación de la experiencia se realiza conforme a la Directiva "Participación de Proveedores en Consorcio en las Contrataciones del Estado".

Importante

- Si como resultado de una consulta u observación corresponde precisarse o ajustarse el requerimiento, se solicita la autorización del área usuaria y se pone de conocimiento de tal hecho a la dependencia que aprobó el expediente de contratación, de conformidad con el numeral 72.3 del artículo 72 del Reglamento.
- Los requisitos de calificación determinan si los postores cuentan con las capacidades necesarias para ejecutar el contrato, lo que debe ser acreditado documentalmente, y no mediante declaración jurada.

²¹ De acuerdo con la **Opinión N° 185-2017/DTN** "cualquier otra documentación", se entiende como tal a todo documento emitido por la Entidad contratante con ocasión de la ejecución de la obra que cumpla con demostrar de manera indubitable aquello que se acredita, por ejemplo, mediante las resoluciones de liquidación de obra, las actas de recepción de conformidad, entre otros.

CAPÍTULO IV FACTORES DE EVALUACIÓN

La evaluación se realiza sobre la base de cien (100) puntos.

Para determinar la oferta con el mejor puntaje y el orden de prelación de las ofertas, se considera lo siguiente:

FACTOR DE EVALUACIÓN	PUNTAJE / METODOLOGÍA PARA SU ASIGNACIÓN
A. PRECIO	
<p><u>Evaluación:</u></p> <p>Se evaluará considerando el precio ofertado por el postor.</p> <p><u>Acreditación:</u></p> <p>Se acreditará mediante el documento que contiene el precio de la oferta (Anexo N° 6).</p>	<p>La evaluación consistirá en otorgar el máximo puntaje a la oferta de precio más bajo y se otorga a las demás ofertas puntajes inversamente proporcionales a sus respectivos precios, según la siguiente fórmula:</p> $P_i = \frac{O_m \times PMP}{O_i}$ <p> <i>I</i> = Oferta <i>P_i</i> = Puntaje de la oferta a evaluar <i>O_i</i> = Precio <i>i</i> <i>O_m</i> = Precio de la oferta más baja <i>PMP</i> = Puntaje máximo del precio </p> <p style="text-align: right;">[100]²² puntos</p>

Importante

Los factores de evaluación elaborados por el órgano encargado de las contrataciones o comité de selección, según corresponda, deben ser objetivos y guardan vinculación, razonabilidad y proporcionalidad con el objeto de la contratación. Asimismo, estos no pueden calificar con puntaje el cumplimiento del Expediente Técnico ni los requisitos de calificación.



²² De 88 a 100 puntos, en el caso de obras bajo la modalidad de ejecución llave en mano en las que se puede incluir adicionalmente el factor capacitación. De 83 a 100 puntos, si adicionalmente, se incluyen los factores de sostenibilidad ambiental y social e integridad en la contratación pública (cuando el valor referencial supere el monto establecido por la Ley de Presupuesto del Sector Público para la Adjudicación Simplificada).

CAPÍTULO V PROFORMA DEL CONTRATO

Importante

- Dependiendo del objeto del contrato, de resultar indispensable, puede incluirse cláusulas adicionales o la adecuación de las propuestas en el presente documento, las que en ningún caso pueden contemplar disposiciones contrarias a la normativa vigente ni a lo señalado en este capítulo.
- En el caso de contratación de obras por paquete, se debe suscribir un contrato por cada obra incluida en el paquete.

Conste por el presente documento, la contratación de la ejecución de la obra: "REPARACIÓN DE PISTAS, VEREDAS Y SARDINEL, EN EL (LA) JIRÓN BENITO PARDO FIGUEROA CUADRA 01 Y JR. MARIANO ARAGONÉS CUADRAS 01 Y 02, DISTRITO DE LA VICTORIA, PROVINCIA LIMA, DEPARTAMENTO LIMA", con CUI N°2647093, que celebra de una parte MUNICIPALIDAD DISTRITAL DE LA VICTORIA-LIMA, en adelante LA ENTIDAD, con RUC N° 20131368071, con domicilio legal en AV. IQUITOS NRO. 500 LIMA - LIMA - LA VICTORIA, representada por [.....], identificado con DNI N° [.....], y de otra parte [.....], con RUC N° [.....], con domicilio legal en [.....], inscrita en la Ficha N° [.....] Asiento N° [.....] del Registro de Personas Jurídicas de la ciudad de [.....], debidamente representado por su Representante Legal, [.....], con DNI N° [.....], según poder inscrito en la Ficha N° [.....], Asiento N° [.....] del Registro de Personas Jurídicas de la ciudad de [.....], a quien en adelante se le denominará EL CONTRATISTA en los términos y condiciones siguientes:

CLÁUSULA PRIMERA: ANTECEDENTES

Con fecha [.....], el órgano encargado de las contrataciones o comité de selección, según corresponda, adjudicó la buena pro de la **ADJUDICACIÓN SIMPLIFICADA N° 12-2024-CS-MLV**, para la contratación de la ejecución de la obra "REPARACIÓN DE PISTAS, VEREDAS Y SARDINEL, EN EL (LA) JIRÓN BENITO PARDO FIGUEROA CUADRA 01 Y JR. MARIANO ARAGONÉS CUADRAS 01 Y 02, DISTRITO DE LA VICTORIA, PROVINCIA LIMA, DEPARTAMENTO LIMA", con CUI N°2647093, a [INDICAR NOMBRE DEL GANADOR DE LA BUENA PRO], cuyos detalles e importe constan en los documentos integrantes del presente contrato.

CLÁUSULA SEGUNDA: OBJETO

El presente contrato tiene por objeto Ejecución de la obra "REPARACIÓN DE PISTAS, VEREDAS Y SARDINEL, EN EL (LA) JIRÓN BENITO PARDO FIGUEROA CUADRA 01 Y JR. MARIANO ARAGONÉS CUADRAS 01 Y 02, DISTRITO DE LA VICTORIA, PROVINCIA LIMA, DEPARTAMENTO LIMA", con CUI N°2647093

CLÁUSULA TERCERA: MONTO CONTRACTUAL

El monto total del presente contrato asciende a [CONSIGNAR MONEDA Y MONTO], que incluye todos los impuestos de Ley.

Este monto comprende el costo de la ejecución de la obra, todos los tributos, seguros, transporte, inspecciones, pruebas y, de ser el caso, los costos laborales conforme a la legislación vigente, así como cualquier otro concepto que pueda tener incidencia sobre la ejecución de la prestación materia del presente contrato.

CLÁUSULA CUARTA: DEL PAGO²³

LA ENTIDAD se obliga a pagar la contraprestación a EL CONTRATISTA en SOLES, en periodos

²³ En cada caso concreto, dependiendo de la naturaleza del contrato, podrá adicionarse la información que resulte pertinente a efectos de generar el pago.

de valorización mensual conforme a lo previsto en la sección específica de las bases. Asimismo, LA ENTIDAD o EL CONTRATISTA, según corresponda, se obligan a pagar el monto correspondiente al saldo de la liquidación del contrato de obra, en el plazo de 30 días calendario, computados desde el día siguiente del consentimiento de la liquidación.

En caso de retraso en el pago de las valorizaciones, por razones imputables a LA ENTIDAD, EL CONTRATISTA tiene derecho al reconocimiento de los intereses legales efectivos, de conformidad con el artículo 39 de la Ley de Contrataciones del Estado y los artículos 1244, 1245 y 1246 del Código Civil. Para tal efecto, se formulará una valorización de intereses y el pago se efectuará en las valorizaciones siguientes.

CLÁUSULA QUINTA: DEL PLAZO DE LA EJECUCIÓN DE LA PRESTACIÓN

El plazo de ejecución del presente contrato es de 60 días calendario, el mismo que se computa desde el día siguiente de cumplidas las condiciones previstas en el artículo 176 del Reglamento.

CLÁUSULA SEXTA: PARTES INTEGRANTES DEL CONTRATO

El presente contrato está conformado por las bases integradas, la oferta ganadora, así como los documentos derivados del procedimiento de selección que establezcan obligaciones para las partes.

CLÁUSULA SÉTIMA: GARANTÍAS

EL CONTRATISTA entregó al perfeccionamiento del contrato la respectiva garantía incondicional, solidaria, irrevocable, y de realización automática en el país al solo requerimiento, a favor de LA ENTIDAD, por los conceptos, montos y vigencias siguientes:

- De fiel cumplimiento del contrato: [CONSIGNAR EL MONTO], a través de la [INDICAR EL TIPO DE GARANTÍA PRESENTADA] N° [INDICAR NÚMERO DEL DOCUMENTO] emitida por [SEÑALAR EMPRESA QUE LA EMITE]. Monto que es equivalente al diez por ciento (10%) del monto del contrato original, la misma que debe mantenerse vigente hasta el consentimiento de la liquidación final.

Importante

Al amparo de lo dispuesto en el numeral 149.4 del artículo 149 del Reglamento de la Ley de Contrataciones del Estado, en el caso de contratos de ejecución de obras que se sujeten a las condiciones establecidas en dicho artículo, si el postor ganador de la buena pro solicita la retención del diez por ciento (10%) del monto del contrato original como garantía de fiel cumplimiento de contrato, debe consignarse lo siguiente:

- "De fiel cumplimiento del contrato: [CONSIGNAR EL MONTO], a través de la retención que debe efectuar LA ENTIDAD, durante la primera mitad del número total de pagos a realizarse de forma prorrateada, con cargo a ser devuelto a la finalización del mismo."

En el caso que corresponda, consignar lo siguiente:

- Garantía fiel cumplimiento por prestaciones accesorias: [CONSIGNAR EL MONTO], a través de la [INDICAR EL TIPO DE GARANTÍA PRESENTADA] N° [INDICAR NÚMERO DEL DOCUMENTO] emitida por [SEÑALAR EMPRESA QUE LA EMITE], la misma que debe mantenerse vigente hasta el cumplimiento total de las obligaciones garantizadas.

Importante

Al amparo de lo dispuesto en el numeral 151.3 del artículo 151 del Reglamento de la Ley de Contrataciones del Estado, si el postor ganador de la buena pro solicita la retención del diez por ciento (10%) del monto del contrato de la prestación accesorio como garantía de fiel cumplimiento de prestaciones accesorias, debe consignarse lo siguiente:

- "De fiel cumplimiento por prestaciones accesorias: [CONSIGNAR EL MONTO], a través de la retención que debe efectuar LA ENTIDAD, durante la primera mitad del número total de pagos a realizarse, de forma prorrateada, con cargo a ser devuelto a la finalización del mismo."



CLÁUSULA OCTAVA: EJECUCIÓN DE GARANTÍAS POR FALTA DE RENOVACIÓN

LA ENTIDAD puede solicitar la ejecución de las garantías cuando EL CONTRATISTA no las hubiere renovado antes de la fecha de su vencimiento, conforme a lo dispuesto en el literal a) del numeral 155.1 del artículo 155 del Reglamento de la Ley de Contrataciones del Estado.

Importante para la Entidad

- Sólo en el caso que la Entidad hubiese previsto otorgar adelanto, se debe incluir la siguiente cláusula:

CLÁUSULA NOVENA: ADELANTO DIRECTO

"LA ENTIDAD otorgará 01 adelantos directos por 10%, del monto del contrato original.

EL CONTRATISTA debe solicitar formalmente el adelanto directo dentro de los ocho (8) días siguientes a la suscripción del contrato, adjuntando a su solicitud la garantía por adelantos mediante carta fianza o póliza de caución y el comprobante de pago correspondiente. LA ENTIDAD debe entregar el monto solicitado dentro de los siete (7) días siguientes a la presentación de la solicitud de EL CONTRATISTA.

Vencido el plazo para solicitar el adelanto no procederá la solicitud.

- Si LA ENTIDAD considera necesario entregar adelantos para materiales e insumos a EL CONTRATISTA, deberá consignar la siguiente cláusula:

CLÁUSULA DÉCIMA: ADELANTO PARA MATERIALES E INSUMOS

"LA ENTIDAD otorgará adelantos para materiales e insumos por el 20%²⁴ del monto del contrato original, conforme al calendario de adquisición de materiales e insumos presentado por EL CONTRATISTA.

La entrega de los adelantos se realizará en un plazo de ocho (08) días calendario previos a la fecha prevista en el calendario de adquisición de materiales e insumos para cada adquisición, con la finalidad que EL CONTRATISTA pueda disponer de los materiales e insumos en la oportunidad prevista en el calendario de avance de obra valorizado. Para tal efecto, EL CONTRATISTA debe solicitar la entrega del adelanto en un plazo de siete (07) días calendario anteriores al inicio del plazo antes mencionado, adjuntando a su solicitud la garantía por adelantos mediante carta fianza o póliza de caución y el comprobante de pago respectivo.

La primera solicitud de EL CONTRATISTA debe realizarse una vez iniciado el plazo de ejecución de la obra. No procede el otorgamiento del adelanto para materiales e insumos en los casos en que las solicitudes correspondientes sean realizadas con posterioridad a las fechas señaladas en el calendario de adquisición de materiales e insumos.

- Si LA ENTIDAD considera necesario entregar adelantos para equipamiento y mobiliario, en el caso de contratos bajo la modalidad de llave en mano, deberá consignar la siguiente cláusula:

CLÁUSULA.....: ADELANTO PARA EQUIPAMIENTO Y MOBILIARIO EN CONTRATOS BAJO LA MODALIDAD LLAVE EN MANO

"LA ENTIDAD otorgará adelantos para equipamiento y mobiliario por el [CONSIGNAR PORCENTAJE²⁵] del monto del contrato original, conforme al calendario de adquisición de materiales e insumos que incluye el equipamiento y mobiliario, presentado por EL

²⁴ De conformidad con el numeral 180.2 del artículo 180 del Reglamento, los adelantos para materiales e insumos, no pueden superar el veinte por ciento (20%) del monto del contrato original, y en el caso de contratos bajo la modalidad de llave en mano, en los que se haya previsto el adelanto para equipamiento y mobiliario, no pueden superar en conjunto dicho porcentaje.

²⁵ De conformidad con el numeral 180.2 del artículo 180 del Reglamento, los adelantos para materiales e insumos, no pueden superar el veinte por ciento (20%) del monto del contrato original, y en el caso de contratos bajo la modalidad de llave en mano, en los que se haya previsto el adelanto para equipamiento y mobiliario, no pueden superar en conjunto dicho porcentaje.

CONTRATISTA.

La entrega de los adelantos se realizará en un plazo de [CONSIGNAR PLAZO] días calendario previos a la fecha prevista en el calendario de adquisición de materiales e insumos que incluye el equipamiento y mobiliario para cada adquisición, con la finalidad que EL CONTRATISTA pueda disponer del equipamiento y mobiliario en la oportunidad prevista en el calendario de avance de obra valorizado. Para tal efecto, EL CONTRATISTA debe solicitar la entrega del adelanto en un plazo de [CONSIGNAR PLAZO] días calendario anteriores al inicio del plazo antes mencionado, adjuntando a su solicitud la garantía por adelantos mediante carta fianza o póliza de caución y el comprobante de pago respectivo.

La primera solicitud de El CONTRATISTA debe realizarse una vez iniciado el plazo de ejecución de la obra. No procede el otorgamiento del adelanto para equipamiento y mobiliario en los casos en que las solicitudes correspondientes sean realizadas con posterioridad a las fechas señaladas en el calendario de adquisición de materiales e insumos.

Incorporar a las bases o eliminar, según corresponda.

Importante para la Entidad

- En caso la Entidad hubiese previsto la obligación de constituir un fideicomiso para la administración de los adelantos, se debe incluir la siguiente cláusula:

CLÁUSULA: FIDEICOMISO DE ADELANTOS²⁶

Para la administración de los adelantos destinados a la ejecución de la obra, se constituirá un fideicomiso conforme a lo establecido en los artículos 184 y 185 del Reglamento. El procedimiento para la solicitud y entrega de los adelantos se rige por lo dispuesto en dichos artículos.

ADELANTO DIRECTO

"La Entidad otorgará [CONSIGNAR NÚMERO DE ADELANTOS A OTORGARSE] adelantos directos por el [CONSIGNAR PORCENTAJE QUE EN NINGÚN CASO EXCEDAN EN CONJUNTO EL 10% DEL MONTO DEL CONTRATO ORIGINAL] del monto del contrato original.

ADELANTO PARA MATERIALES E INSUMOS

"La Entidad otorgará adelantos para materiales e insumos por el [CONSIGNAR PORCENTAJE²⁷] del monto del contrato original, conforme al calendario de adquisición de materiales e insumos presentado por el contratista.

- En el caso de obras bajo la modalidad de ejecución llave en mano, cuando se haya previsto otorgar adelanto para equipamiento y mobiliario, consignar lo siguiente:

ADELANTO PARA EQUIPAMIENTO Y MOBILIARIO, EN CONTRATOS BAJO LA MODALIDAD LLAVE EN MANO

"La Entidad otorgará adelantos para equipamiento y mobiliario por el [CONSIGNAR PORCENTAJE²⁸] del monto del contrato original, conforme al calendario de adquisición de materiales e insumos que incluye el equipamiento y mobiliario, presentado por el contratista.

²⁶ Cabe precisar que, cuando la Entidad no haya incorporado en las bases la obligación de constituir un fideicomiso para la administración de los adelantos destinados a la ejecución de obra, las partes pueden acordar la incorporación de una cláusula en el contrato para la constitución del fideicomiso, de acuerdo a lo previsto en el numeral 184.9 del artículo 184 del Reglamento.

²⁷ De conformidad con el numeral 180.2 del artículo 180 del Reglamento, los adelantos para materiales e insumos, no pueden superar el veinte por ciento (20%) del monto del contrato original, y en el caso de contratos bajo la modalidad de llave en mano, en los que se haya previsto el adelanto para equipamiento y mobiliario, no pueden superar en conjunto dicho porcentaje.

²⁸ De conformidad con el numeral 180.2 del artículo 180 del Reglamento, los adelantos para materiales e insumos, no pueden superar el veinte por ciento (20%) del monto del contrato original, y en el caso de contratos bajo la modalidad de llave en mano, en los que se haya previsto el adelanto para equipamiento y mobiliario, no pueden superar en conjunto dicho porcentaje.



Incorporar a las bases o eliminar, según corresponda

CLÁUSULA UNDÉCIMA: CONFORMIDAD DE LA OBRA

La conformidad de la obra será dada con la suscripción del Acta de Recepción de Obra.

CLÁUSULA DUODÉCIMA: DECLARACIÓN JURADA DEL CONTRATISTA

EL CONTRATISTA declara bajo juramento que se compromete a cumplir las obligaciones derivadas del presente contrato, bajo sanción de quedar inhabilitado para contratar con el Estado en caso de incumplimiento.

CLÁUSULA DÉCIMA TERCERA: ASIGNACIÓN DE RIESGOS DEL CONTRATO DE OBRA

[INCLUIR²⁹ EN ESTA CLÁUSULA LA IDENTIFICACIÓN Y ASIGNACIÓN DE RIESGOS QUE PUEDAN OCURRIR DURANTE LA EJECUCIÓN DE LA OBRA, ASÍ COMO LA DETERMINACIÓN DE LA PARTE DEL CONTRATO QUE DEBE ASUMIRLOS DURANTE LA EJECUCIÓN CONTRACTUAL, SEGÚN LAS DISPOSICIONES PREVISTAS EN LA DIRECTIVA "GESTIÓN DE RIESGOS EN LA PLANIFICACIÓN DE LA EJECUCIÓN DE OBRAS". LA GESTIÓN DE RIESGOS FORMA PARTE DE LA ÚLTIMA VERSIÓN DEL EXPEDIENTE TÉCNICO DE OBRA PUBLICADO EN LA OPCIÓN "VER EXPEDIENTE TÉCNICO DE OBRA" DEL SEACE].

CLÁUSULA DÉCIMA CUARTA: RESPONSABILIDAD POR VICIOS OCULTOS

Ni la suscripción del Acta de Recepción de Obra, ni el consentimiento de la liquidación del contrato de obra, enervan el derecho de LA ENTIDAD a reclamar, posteriormente, por defectos o vicios ocultos, conforme a lo dispuesto por los artículos 40 de la Ley de Contrataciones del Estado y 173 de su Reglamento.

El plazo máximo de responsabilidad de EL CONTRATISTA es de [CONSIGNAR TIEMPO EN AÑOS, NO MENOR DE 7 AÑOS] años, contados a partir de la conformidad de la recepción [INDICAR TOTAL O PARCIAL, SEGÚN CORRESPONDA] de la obra.

CLÁUSULA DÉCIMA QUINTA: PENALIDADES

Si EL CONTRATISTA incurre en retraso injustificado en la ejecución de las prestaciones objeto del contrato, LA ENTIDAD le aplica automáticamente una penalidad por mora por cada día de atraso, de acuerdo a la siguiente fórmula:

$$\text{Penalidad Diaria} = \frac{0.10 \times \text{monto vigente}}{F \times \text{plazo vigente en días}}$$

Donde:

F = 0.15 para plazos mayores a sesenta (60) días o;

F = 0.40 para plazos menores o iguales a sesenta (60) días.

El retraso se justifica a través de la solicitud de ampliación de plazo debidamente aprobada. Adicionalmente, se considera justificado el retraso y en consecuencia no se aplica penalidad cuando EL CONTRATISTA acredite, de modo objetivamente sustentado, que el mayor tiempo transcurrido no le resulta imputable. En este último caso la calificación del retraso como justificado por parte de LA ENTIDAD no da lugar al pago de gastos generales ni costos directos de ningún tipo, conforme el numeral 162.5 del artículo 162 del Reglamento de la Ley de Contrataciones del Estado.

Adicionalmente a la penalidad por mora se aplicarán las siguientes penalidades:

²⁹ De acuerdo con el numeral 32.2 del artículo 32 de la Ley y el numeral 29.2 del artículo 29 del Reglamento, esta cláusula es obligatoria.

Otras penalidades			
Nº	Supuesto de aplicación de penalidad	Forma de cálculo	Procedimiento
1	Cuando el personal acreditado permanece menos de sesenta (60) días desde el inicio de su participación en la ejecución del contrato o del íntegro del plazo de ejecución, si este es menor a los sesenta (60) días, de conformidad con las disposiciones establecidas en el numeral 190.2 del artículo 190 del Reglamento.	[INCLUIR LA FORMA DE CÁLCULO, QUE NO PUEDE SER MENOR A LA MITAD DE UNA UNIDAD IMPOSITIVA TRIBUTARIA (0.5 UIT) NI MAYOR A UNA (1) UIT] por cada día de ausencia del personal en obra en el plazo previsto.	Según informe del [CONSIGNAR INSPECTOR O SUPERVISOR DE LA OBRA, SEGÚN CORRESPONDA].
2	En caso el contratista incumpla con su obligación de ejecutar la prestación con el personal acreditado o debidamente sustituido.	[INCLUIR LA FORMA DE CÁLCULO, QUE NO PUEDE SER MENOR A LA MITAD DE UNA UNIDAD IMPOSITIVA TRIBUTARIA (0.5 UIT) NI MAYOR A UNA (1) UIT] por cada día de ausencia del personal en obra.	Según informe del [CONSIGNAR INSPECTOR O SUPERVISOR DE LA OBRA, SEGÚN CORRESPONDA].
3	[INCLUIR OTRAS PENALIDADES, DE SER EL CASO]		

En caso se haya autorizado el uso del cuaderno de obra físico, incluir la siguiente penalidad³⁰:

Otras penalidades			
Nº	Supuesto de aplicación de penalidad	Forma de cálculo	Procedimiento
(...)	Si el contratista o su personal, no permite el acceso al cuaderno de obra al [CONSIGNAR INSPECTOR O SUPERVISOR DE LA OBRA, SEGÚN CORRESPONDA], impidiéndole anotar las ocurrencias.	Cinco por mil (5/1000) del monto de la valorización del periodo por cada día de dicho impedimento.	Según informe del [CONSIGNAR INSPECTOR O SUPERVISOR DE LA OBRA, SEGÚN CORRESPONDA].
Esta penalidad solo aplica si el cuaderno de obra es físico.			

Importante

De haberse previsto otras penalidades a las previstas, incluir los supuestos de aplicación de penalidad, la forma de cálculo de la penalidad para cada supuesto y el procedimiento mediante el cual se verifica el supuesto a penalizar, conforme el artículo 163 del Reglamento de la Ley de Contrataciones del Estado.

Estas penalidades se deducen de las valorizaciones o en la liquidación final, según corresponda; o si fuera necesario, se cobra del monto resultante de la ejecución de la garantía de fiel cumplimiento.

La penalidad por mora y las otras penalidades pueden alcanzar cada una un monto máximo equivalente al diez por ciento (10%) del monto del contrato vigente, o de ser el caso, del ítem que debió ejecutarse.

Cuando se llegue a cubrir el monto máximo de la penalidad por mora o el monto máximo para otras penalidades, LA ENTIDAD puede resolver el contrato por incumplimiento.

CLÁUSULA DÉCIMA SEXTA: RESOLUCIÓN DEL CONTRATO

Cualquiera de las partes puede resolver el contrato, de conformidad con el numeral 32.3 del artículo 32 y artículo 36 de la Ley de Contrataciones del Estado, y el artículo 164 de su Reglamento. De

³⁰ De conformidad con el numeral 9.3 de la Directiva N° 009-2020-OSCE/PRE "Lineamientos para el uso del Cuaderno de Obra Digital", excepcionalmente, una Entidad, de manera previa a la convocatoria del procedimiento de selección de la contratación de una obra, puede solicitar autorización para usar un cuaderno de obra físico, cuando en el lugar donde se ejecuta la obra no haya acceso a internet. Para dicho efecto, debe presentar la respectiva solicitud, por cada contrato de obra, a través del formato previsto en el Anexo N° 1 de dicha Directiva.

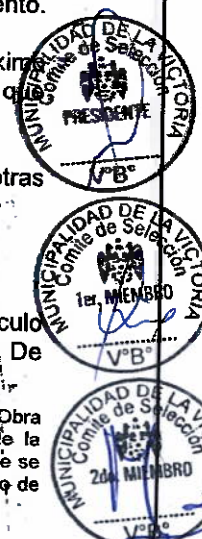

darse el caso, LA ENTIDAD procederá de acuerdo a lo establecido en los artículos 165 y 207 del Reglamento de la Ley de Contrataciones del Estado.

CLÁUSULA DÉCIMA SÉTIMA: RESPONSABILIDAD DE LAS PARTES

Cuando se resuelva el contrato por causas imputables a algunas de las partes, se debe resarcir los daños y perjuicios ocasionados, a través de la indemnización correspondiente. Ello no obsta la aplicación de las sanciones administrativas, penales y pecuniarias a que dicho incumplimiento diere lugar, en el caso que éstas correspondan.

Lo señalado precedentemente no exime a ninguna de las partes del cumplimiento de las demás obligaciones previstas en el presente contrato.

CLÁUSULA DÉCIMA OCTAVA: ANTICORRUPCIÓN

EL CONTRATISTA declara y garantiza no haber, directa o indirectamente, o tratándose de una persona jurídica a través de sus socios, integrantes de los órganos de administración, apoderados, representantes legales, funcionarios, asesores o personas vinculadas a las que se refiere el artículo 7 del Reglamento de la Ley de Contrataciones del Estado, ofrecido, negociado o efectuado, cualquier pago o, en general, cualquier beneficio o incentivo ilegal en relación al contrato.

Asimismo, el CONTRATISTA se obliga a conducirse en todo momento, durante la ejecución del contrato, con honestidad, probidad, veracidad e integridad y de no cometer actos ilegales o de corrupción, directa o indirectamente o a través de sus socios, accionistas, participacionistas, integrantes de los órganos de administración, apoderados, representantes legales, funcionarios, asesores y personas vinculadas a las que se refiere el artículo 7 del Reglamento de la Ley de Contrataciones del Estado.

Además, EL CONTRATISTA se compromete a i) comunicar a las autoridades competentes, de manera directa y oportuna, cualquier acto o conducta ilícita o corrupta de la que tuviera conocimiento; y ii) adoptar medidas técnicas, organizativas y/o de personal apropiadas para evitar los referidos actos o prácticas.

Finalmente, EL CONTRATISTA se compromete a no colocar a los funcionarios públicos con los que deba interactuar, en situaciones reñidas con la ética. En tal sentido, reconoce y acepta la prohibición de ofrecerles a éstos cualquier tipo de obsequio, donación, beneficio y/o gratificación, ya sea de bienes o servicios, cualquiera sea la finalidad con la que se lo haga.

CLÁUSULA DÉCIMA NOVENA: MARCO LEGAL DEL CONTRATO

Sólo en lo no previsto en este contrato, en la Ley de Contrataciones del Estado y su Reglamento, en las directivas que emita el OSCE y demás normativa especial que resulte aplicable, serán de aplicación supletoria las disposiciones pertinentes del Código Civil vigente, cuando corresponda, y demás normas de derecho privado.

CLÁUSULA VIGÉSIMA: SOLUCIÓN DE CONTROVERSIAS³¹

Las controversias que surjan entre las partes durante la ejecución del contrato se resuelven mediante conciliación o arbitraje, según el acuerdo de las partes.

Cualquiera de las partes tiene derecho a iniciar el arbitraje a fin de resolver dichas controversias dentro del plazo de caducidad previsto en la Ley de Contrataciones del Estado y su Reglamento.

Facultativamente, cualquiera de las partes tiene el derecho a solicitar una conciliación dentro del plazo de caducidad correspondiente, según lo señalado en el artículo 224 del Reglamento de la Ley de Contrataciones del Estado, sin perjuicio de recurrir al arbitraje, en caso no se llegue a un acuerdo entre ambas partes o se llegue a un acuerdo parcial. Las controversias sobre nulidad del contrato solo pueden ser sometidas a arbitraje.

³¹ De acuerdo con el numeral 225.3 del artículo 225 del Reglamento, las partes pueden recurrir al arbitraje ad hoc cuando las controversias deriven de procedimientos de selección cuyo valor referencial sea menor o igual a cinco millones con 00/100 soles (S/ 5 000 000,00).



El Laudo arbitral emitido es inapelable, definitivo y obligatorio para las partes desde el momento de su notificación, según lo previsto en el numeral 45.21 del artículo 45 de la Ley de Contrataciones del Estado.

Importante para la Entidad

De acuerdo con lo dispuesto en el numeral 243.4 del artículo 243 del Reglamento, la obligatoriedad de someter a Junta de Resolución de Disputas las controversias en los contratos de obra por montos superiores a veinte millones con 00/100 Soles (S/ 20 000 000,00), es obligatoria. Asimismo, el sometimiento de la solución de controversias a una Junta de Resolución de Disputas en los contratos cuyos montos sean iguales o menores a veinte millones con 00/100 Soles (S/ 20 000 000,00) es facultativa. En tal sentido, según lo previsto en el Anexo N° 2 de la Directiva N° 012-2019-OSCE/CD incluir la siguiente cláusula, según corresponda:

CLÁUSULA VIGÉSIMA PRIMERA: JUNTA DE RESOLUCIÓN DE DISPUTAS

Las partes acuerdan para la solución de las controversias derivadas del presente Contrato de Obra conformar una Junta de Resolución de Disputas (en adelante, la JRD) de acuerdo a las disposiciones de la Ley de Contrataciones del Estado, su Reglamento y las directivas que emita OSCE al respecto (en adelante, las "Normas Aplicables a la JRD"); encargando su organización y administración al [DENOMINACIÓN O RAZÓN SOCIAL DEL CENTRO DE ADMINISTRACIÓN DESIGNADO POR LAS PARTES AL CUAL ENCARGAN LA ORGANIZACIÓN DE LA JRD].

La JRD estará compuesta por [TRES (3) MIEMBROS / UN (1) MIEMBRO], los/el cual/es será/n designado/s conforme a las Normas Aplicables a la JRD.

Todas las controversias generadas entre las partes con ocasión al presente Contrato de Obra deben ser sometidas, en primer lugar, a la decisión de la JRD de conformidad con las Normas Aplicables a las JRD.

La decisión que emita la JRD es vinculante y, por tanto, de inmediato y obligatorio cumplimiento para las partes conforme a lo establecido en las Normas Aplicables a la JRD. El incumplimiento de la decisión otorga a la parte afectada la potestad de resolver el contrato, previo aviso requiriendo el cumplimiento.

En caso alguna de las Partes no esté de acuerdo con la decisión emitida por la JRD, podrá someter la controversia a arbitraje conforme a lo establecido en las Normas Aplicables a la JRD. Las Partes acuerdan que es condición obligatoria para el inicio del arbitraje el haber concluido de modo previo el procedimiento ante la JRD.

Si una Parte no manifiesta su disconformidad con una decisión emitida por la JRD en el plazo previsto en las Normas Aplicables a las JRD, entonces dicha decisión adquiere el carácter de definitiva y no podrá ser sometida a arbitraje. Si una Parte manifiesta su disconformidad con una decisión emitida por la JRD en el plazo previsto en las Normas Aplicables a las JRD, pero no inicia el arbitraje respectivo en el plazo previsto en dichas Normas, aquella adquiere la calidad de definitiva.

Incorporar o eliminar, según corresponda

CLÁUSULA VIGÉSIMA SEGUNDA: FACULTAD DE ELEVAR A ESCRITURA PÚBLICA

Cualquiera de las partes puede elevar el presente contrato a Escritura Pública corriendo con todos los gastos que demande esta formalidad.

CLÁUSULA VIGÉSIMA TERCERA: DOMICILIO PARA EFECTOS DE LA EJECUCIÓN CONTRACTUAL

Las partes declaran el siguiente domicilio para efecto de las notificaciones que se realicen durante la ejecución del presente contrato:

DOMICILIO DE LA ENTIDAD: [.....]

DOMICILIO DEL CONTRATISTA: [CONSIGNAR EL DOMICILIO SEÑALADO POR EL POSTOR GANADOR DE LA BUENA PRO AL PRESENTAR LOS REQUISITOS PARA EL PERFECCIONAMIENTO DEL CONTRATO]



La variación del domicilio aquí declarado de alguna de las partes debe ser comunicada a la otra parte, formalmente y por escrito, con una anticipación no menor de quince (15) días calendario.

De acuerdo con las bases integradas, la oferta y las disposiciones del presente contrato, las partes lo firman por duplicado en señal de conformidad en la ciudad de [.....] al [CONSIGNAR FECHA].

"LA ENTIDAD"

"EL CONTRATISTA"

Importante

Este documento puede firmarse digitalmente si ambas partes cuentan con firma digital, según la Ley N° 27269, Ley de Firmas y Certificados Digitales³².



³² Para mayor información sobre la normativa de firmas y certificados digitales ingresar a:
<https://www.indecopi.gob.pe/web/firmas-digitales/firmar-y-certificados-digitales>

CAPÍTULO VI CONSTANCIA DE PRESTACIÓN DE EJECUCIÓN DE OBRA

De conformidad con el artículo 169 del Reglamento, se deja expresa constancia de la culminación de la prestación derivada del contrato mencionado en el numeral 3 del presente documento.

1 DATOS DEL DOCUMENTO	Número del documento			
	Fecha de emisión del documento			
2 DATOS DEL CONTRATISTA	Nombre, denominación o razón social			
	RUC			
	EN CASO EL CONTRATISTA SEA UN CONSORCIO, ADEMÁS SE DEBERÁ REGISTRAR LA SIGUIENTE INFORMACIÓN:			
	Nombre o razón social del integrante del consorcio	RUC	%	Descripción de las obligaciones
3 DATOS DEL CONTRATO	Número del contrato			
	Tipo y número del procedimiento de selección			
	Descripción del objeto del contrato			
	Fecha de suscripción del contrato			
	Monto del contrato			
4 DATOS DE LA OBRA	Denominación de la obra			
	Ubicación de la obra (Región, Provincia y Distrito)			
	Nombres y apellidos del Supervisor de la Obra			
	Plazo de ejecución de la obra	Plazo original	días calendario	
		Ampliación(es) de plazo	días calendario	
		Total plazo	días calendario	
		Fecha de culminación de la obra		
		Fecha de recepción de la obra		
	Monto de la obra	Fecha de liquidación de la obra		
		Número de adicionales de obra		
		Monto total de los adicionales		
		Número de deductivos		
		Monto total de los deductivos		
Monto total de la obra (sólo componente de obra)				



5 APLICACIÓN DE PENALIDADES	Monto de las penalidades por mora				
	Monto de otras penalidades				
	Monto total de las penalidades aplicadas				
6 SOLUCIÓN DE CONTROVERSIAS DEL CONTRATO	Junta de Resolución de Disputas	Si		No	
	Arbitraje	Si		No	
	Nº de arbitrajes				
7 DATOS DE LA ENTIDAD	Nombre de la Entidad				
	RUC de la Entidad				
	Nombres y apellidos del funcionario que emite la constancia				
	Cargo que ocupa en la Entidad				
	Teléfono de contacto				
8					
NOMBRE, FIRMA Y SELLO DEL FUNCIONARIO COMPETENTE					



ANEXOS



ANEXO N° 1

DECLARACIÓN JURADA DE DATOS DEL POSTOR

Señores

COMITÉ DE SELECCIÓN

ADJUDICACIÓN SIMPLIFICADA N° 12-2024-CS-MLV-1

Presente.-

El que se suscribe, [...], postor y/o Representante Legal de [CONSIGNAR EN CASO DE SER PERSONA JURÍDICA], identificado con [CONSIGNAR TIPO DE DOCUMENTO DE IDENTIDAD] N° [CONSIGNAR NÚMERO DE DOCUMENTO DE IDENTIDAD], con poder inscrito en la localidad de [CONSIGNAR EN CASO DE SER PERSONA JURÍDICA] en la Ficha N° [CONSIGNAR EN CASO DE SER PERSONA JURÍDICA] Asiento N° [CONSIGNAR EN CASO DE SER PERSONA JURÍDICA], **DECLARO BAJO JURAMENTO** que la siguiente información se sujeta a la verdad:

Nombre, Denominación o Razón Social :			
Domicilio Legal :			
RUC :	Teléfono(s) :		
MYPE ³³		Sí	No
Correo electrónico :			

Autorización de notificación por correo electrónico:

Autorizo que se notifiquen al correo electrónico indicado las siguientes actuaciones:

1. Solicitud de reducción de la oferta económica.
2. Solicitud de subsanación de los requisitos para perfeccionar el contrato.
3. Solicitud para presentar los documentos para perfeccionar el contrato, según orden de prelación, de conformidad con lo previsto en el artículo 141 del Reglamento.
4. Respuesta a la solicitud de acceso al expediente de contratación.

Asimismo, me comprometo a remitir la confirmación de recepción, en el plazo máximo de dos (2) días hábiles de recibida la comunicación.

[CONSIGNAR CIUDAD Y FECHA]

.....
Firma, Nombres y Apellidos del postor o Representante legal, según corresponda

Importante

La notificación dirigida a la dirección de correo electrónico consignada se entenderá válidamente efectuada cuando la Entidad reciba acuse de recepción.

³³ Esta información será verificada por la Entidad en la página web del Ministerio de Trabajo y Promoción del Empleo en la sección consulta de empresas acreditadas en el REMYPE en el link <http://www2.trabajo.gob.pe/servicios-en-linea-2-2/> y se tendrá en consideración, en caso el postor ganador de la buena pro solicite la retención del diez por ciento (10%) del monto del contrato, en calidad de garantía de fiel cumplimiento, según las condiciones previstas en el numeral 149.4 del artículo 149 y numeral 151.3 del artículo 151 del Reglamento. Asimismo, dicha información se tendrá en cuenta en caso de empate, conforme a lo previsto en el artículo 91 del Reglamento.

Importante

Cuando se trate de consorcios, la declaración jurada es la siguiente:

ANEXO N° 1

DECLARACIÓN JURADA DE DATOS DEL POSTOR

Señores

COMITÉ DE SELECCIÓN

ADJUDICACIÓN SIMPLIFICADA N° 12-2024-CS-MLV-1

Presente.-

El que se suscribe, [...], representante común del consorcio [CONSIGNAR EL NOMBRE DEL CONSORCIO], identificado con [CONSIGNAR TIPO DE DOCUMENTO DE IDENTIDAD] N° [CONSIGNAR NÚMERO DE DOCUMENTO DE IDENTIDAD], **DECLARO BAJO JURAMENTO** que la siguiente información se sujeta a la verdad:

Datos del consorciado 1			
Nombre, Denominación o Razón Social :			
Domicilio Legal :			
RUC :	Teléfono(s) :		
MYPE ³⁴		Sí	No
Correo electrónico :			

Datos del consorciado 2			
Nombre, Denominación o Razón Social :			
Domicilio Legal :			
RUC :	Teléfono(s) :		
MYPE ³⁵		Sí	No
Correo electrónico :			

Datos del consorciado ...			
Nombre, Denominación o Razón Social :			
Domicilio Legal :			
RUC :	Teléfono(s) :		
MYPE ³⁶		Sí	No
Correo electrónico :			

Autorización de notificación por correo electrónico:

Correo electrónico del consorcio:

Autorizo que se notifiquen al correo electrónico indicado las siguientes actuaciones:

³⁴ Esta información será verificada por la Entidad en la página web del Ministerio de Trabajo y Promoción del Empleo en la sección consulta de empresas acreditadas en el REMYPE en el link <http://www2.trabajo.gob.pe/servicios-en-linea> 22/11/2024. Se tendrá en consideración, en caso el consorcio ganador de la buena pro solicite la retención del diez por ciento (10%) del monto del contrato, en calidad de garantía de fiel cumplimiento, según las condiciones previstas en el numeral 149.4 del artículo 149 y numeral 151.3 del artículo 151 del Reglamento. Asimismo, dicha información se tendrá en cuenta en caso de empate, conforme a lo previsto en el artículo 91 del Reglamento. Para dichos efectos, todos los integrantes del consorcio deben acreditar la condición de micro o pequeña empresa.

³⁵ Ibídem.

³⁶ Ibídem.



1. Solicitud de reducción de la oferta económica.
2. Solicitud de subsanación de los requisitos para perfeccionar el contrato.
3. Solicitud para presentar los documentos para perfeccionar el contrato, según orden de prelación, de conformidad con lo previsto en el artículo 141 del Reglamento.
4. Respuesta a la solicitud de acceso al expediente de contratación.

Asimismo, me comprometo a remitir la confirmación de recepción, en el plazo máximo de dos (2) días hábiles de recibida la comunicación.

[CONSIGNAR CIUDAD Y FECHA]

.....
**Firma, Nombres y Apellidos del representante
común del consorcio**

Importante

La notificación dirigida a la dirección de correo electrónico consignada se entenderá válidamente efectuada cuando la Entidad reciba acuse de recepción.



ANEXO N° 2

**DECLARACIÓN JURADA
(ART. 52 DEL REGLAMENTO DE LA LEY DE CONTRATACIONES DEL ESTADO)**

Señores

COMITÉ DE SELECCIÓN

ADJUDICACIÓN SIMPLIFICADA N° 12-2024-CS-MLV-1

Presente.-

Mediante el presente el suscrito, postor y/o Representante Legal de [CONSIGNAR EN CASO DE SER PERSONA JURÍDICA], declaro bajo juramento:

- i. No haber incurrido y me obligo a no incurrir en actos de corrupción, así como a respetar el principio de integridad.
- ii. No tener impedimento para postular en el procedimiento de selección ni para contratar con el Estado, conforme al artículo 11 de la Ley de Contrataciones del Estado.
- iii. Conocer las sanciones contenidas en la Ley de Contrataciones del Estado y su Reglamento, así como las disposiciones aplicables de la Ley N° 27444, Ley del Procedimiento Administrativo General.
- iv. Participar en el presente proceso de contratación en forma independiente sin mediar consulta, comunicación, acuerdo, arreglo o convenio con ningún proveedor; y, conocer las disposiciones del Decreto Legislativo N° 1034, Decreto Legislativo que aprueba la Ley de Represión de Conductas Anticompetitivas.
- v. Conocer, aceptar y someterme a las bases, condiciones y reglas del procedimiento de selección.
- vi. Ser responsable de la veracidad de los documentos e información que presento en el presente procedimiento de selección.
- vii. Comprometerme a mantener la oferta presentada durante el procedimiento de selección y a perfeccionar el contrato, en caso de resultar favorecido con la buena pro.

[CONSIGNAR CIUDAD Y FECHA]

.....
**Firma, Nombres y Apellidos del postor o
Representante legal, según corresponda**

Importante

En el caso de consorcios, cada integrante debe presentar esta declaración jurada, salvo que se presente por el representante común del consorcio.



ANEXO N° 3

DECLARACIÓN JURADA DE CUMPLIMIENTO DEL EXPEDIENTE TÉCNICO

Señores

COMITÉ DE SELECCIÓN

ADJUDICACIÓN SIMPLIFICADA N° 12-2024-CS-MLV-1

Presente.-

Es grato dirigirme a usted, para hacer de su conocimiento que luego de haber examinado las bases y demás documentos del procedimiento de la referencia y, conociendo todos los alcances y las condiciones detalladas en dichos documentos, el postor que suscribe ofrece la ejecución de la obra **CONTRATACIÓN DE LA EJECUCIÓN DE LA OBRA "REPARACIÓN DE PISTAS, VEREDAS Y SARDINEL, EN EL (LA) JIRÓN BENITO PARDO FIGUEROA CUADRA 01 Y JR. MARIANO ARAGONÉS CUADRAS 01 Y 02, DISTRITO DE LA VICTORIA, PROVINCIA LIMA, DEPARTAMENTO LIMA"**, con CUI N°2647093, de conformidad con el respectivo Expediente Técnico y las demás condiciones que se indican en el numeral 3.1 del Capítulo III de la sección específica de las bases y los documentos del procedimiento.

[CONSIGNAR CIUDAD Y FECHA]

.....
**Firma, Nombres y Apellidos del postor o
Representante legal o común, según corresponda**



ANEXO N° 4

DECLARACIÓN JURADA DE PLAZO DE EJECUCIÓN DE LA OBRA

Señores

COMITÉ DE SELECCIÓN

ADJUDICACIÓN SIMPLIFICADA N° 12-2024-CS-MLV-1

Presente.-

Mediante el presente, con pleno conocimiento de las condiciones que se exigen en las bases del procedimiento de la referencia, me comprometo a ejecutar la obra CONTRATACIÓN DE LA EJECUCIÓN DE LA OBRA "REPARACIÓN DE PISTAS, VEREDAS Y SARDINEL, EN EL (LA) JIRÓN BENITO PARDO FIGUEROA CUADRA 01 Y JR. MARIANO ARAGONÉS CUADRAS 01 Y 02, DISTRITO DE LA VICTORIA, PROVINCIA LIMA, DEPARTAMENTO LIMA", con CUI N°2647093 en el plazo de sesenta (60) días calendario.

[CONSIGNAR CIUDAD Y FECHA]

.....
**Firma, Nombres y Apellidos del postor o
Representante legal o común, según corresponda**



ANEXO N.º 5

PROMESA DE CONSORCIO

(Sólo para el caso en que un consorcio se presente como postor)

Señores

COMITÉ DE SELECCIÓN

ADJUDICACIÓN SIMPLIFICADA N.º 12-2024-CS-MLV-1

Presente.-

Los suscritos declaramos expresamente que hemos convenido en forma irrevocable, durante el lapso que dure el procedimiento de selección, para presentar una oferta conjunta a la **ADJUDICACIÓN SIMPLIFICADA N.º 12-2024-CS-MLV-1**

Asimismo, en caso de obtener la buena pro, nos comprometemos a formalizar el contrato de consorcio, de conformidad con lo establecido por el artículo 140 del Reglamento de la Ley de Contrataciones del Estado, bajo las siguientes condiciones:

a) Integrantes del consorcio

1. [NOMBRE, DENOMINACIÓN O RAZÓN SOCIAL DEL CONSORCIADO 1].
2. [NOMBRE, DENOMINACIÓN O RAZÓN SOCIAL DEL CONSORCIADO 2].

b) Designamos a [CONSIGNAR NOMBRES Y APELLIDOS DEL REPRESENTANTE COMÚN], identificado con [CONSIGNAR TIPO DE DOCUMENTO DE IDENTIDAD] N.º [CONSIGNAR NÚMERO DE DOCUMENTO DE IDENTIDAD], como representante común del consorcio para efectos de participar en todos los actos referidos al procedimiento de selección, suscripción y ejecución del contrato correspondiente con [CONSIGNAR NOMBRE DE LA ENTIDAD].

Asimismo, declaramos que el representante común del consorcio no se encuentra impedido, inhabilitado ni suspendido para contratar con el Estado.

c) Fijamos nuestro domicilio legal común en [.....].

d) Las obligaciones que corresponden a cada uno de los integrantes del consorcio son las siguientes:

1. OBLIGACIONES DE [NOMBRE, DENOMINACIÓN O RAZÓN SOCIAL DEL CONSORCIADO 1] [%]³⁷

[DESCRIBIR LAS OBLIGACIONES DEL CONSORCIADO 1]

2. OBLIGACIONES DE [NOMBRE, DENOMINACIÓN O RAZÓN SOCIAL DEL CONSORCIADO 2]

[DESCRIBIR LAS OBLIGACIONES DEL CONSORCIADO 2]

TOTAL OBLIGACIONES

[CONSIGNAR CIUDAD Y FECHA]

³⁷ Consignar únicamente el porcentaje total de las obligaciones, el cual debe ser expresado en número entero, sin decimales.

³⁸ Consignar únicamente el porcentaje total de las obligaciones, el cual debe ser expresado en número entero, sin decimales.

³⁹ Este porcentaje corresponde a la sumatoria de los porcentajes de las obligaciones de cada uno de los integrantes del consorcio.



.....
Consortiado 1
Nombres, apellidos y firma del Consortiado 1
o de su Representante Legal
Tipo y N° de Documento de Identidad

.....
Consortiado 2
Nombres, apellidos y firma del Consortiado 2
o de su Representante Legal
Tipo y N° de Documento de Identidad

Importante

De conformidad con el artículo 52 del Reglamento, las firmas de los integrantes del consorcio deben ser legalizadas.



Importante para la Entidad

En caso de la contratación de la ejecución de una obra bajo el sistema a precios unitarios incluir el siguiente anexo:

Esta nota deberá ser eliminada una vez culminada la elaboración de las bases

ANEXO N° 6

PRECIO DE LA OFERTA

ÍTEM N° [INDICAR NÚMERO]

Señores

COMITÉ DE SELECCIÓN

ADJUDICACIÓN SIMPLIFICADA N° 12-2024-CS-MLV-1

Presente.-

Es grato dirigirme a usted, para hacer de su conocimiento que, de acuerdo con las bases, mi oferta es la siguiente:

[INCLUIR LA ESTRUCTURA DEL PRESUPUESTO DE OBRA, A FIN DE QUE EL POSTOR CONSIGNE LOS PRECIOS UNITARIOS Y EL PRECIO TOTAL DE SU OFERTA, TAL COMO SE MUESTRA DE MANERA REFERENCIAL EN EL SIGUIENTE EJEMPLO:

N° ÍTEM	PARTIDA	UNIDAD	METRADO	PU	SUB TOTAL
1	Total costo directo (A)				
2	Gastos generales				
2.1	Gastos fijos				
2.2	Gastos variables				
	Total gastos generales (B)				
3	Utilidad (C)				
	SUBTOTAL (A+B+C)				
4	IGV ⁴⁰				
5	Monto total de la oferta				

El precio de la oferta en **SOLES** incluye todos los tributos, seguros, transporte, inspecciones, pruebas y, de ser el caso, los costos laborales conforme a la legislación vigente, así como cualquier otro concepto que pueda tener incidencia sobre el costo de la obra a ejecutar; excepto la de aquellos postores que gocen de alguna exoneración legal, no incluirán en el precio de su oferta los tributos respectivos.

[CONSIGNAR CIUDAD Y FECHA]

⁴⁰ Para el cálculo del IGV, aplica el redondeo previsto en la Resolución de Superintendencia SUNAT N° 025-2000/SUNAT o norma que la reemplace. En ese sentido, el porcentaje se calcula considerando dos (2) decimales. Para efectos del redondeo i) Si el primer decimal siguiente es inferior a cinco (5), el valor permanecerá igual, suprimiéndose los decimales posteriores y ii) Si el primer decimal siguiente es igual o superior a cinco (5), el valor será incrementado en un centésimo.

**Firma, Nombres y Apellidos del postor o
Representante legal o común, según corresponda**

Importante

- En caso que el postor reduzca su oferta, según lo previsto en el artículo 68 del Reglamento, debe presentar nuevamente este Anexo.
- El postor que goce de alguna exoneración legal, debe indicar que su oferta no incluye el tributo materia de la exoneración, debiendo incluir el siguiente texto:

"Mi oferta no incluye [CONSIGNAR EL TRIBUTO MATERIA DE LA EXONERACIÓN]".
- El análisis de precios unitarios y el detalle de los gastos generales fijos y variables no se presentan en la oferta, sino para el perfeccionamiento del contrato.

Importante para la Entidad

- A fin de facilitar la labor del órgano encargado de las contrataciones o comité de selección, según corresponda, se recomienda publicar conjuntamente con las bases un archivo en Excel del presupuesto de la obra conforme el expediente técnico a fin de que los postores puedan utilizarlo al momento de elaborar su oferta. En tal caso, consignar lo siguiente:

"Adicionalmente al documento escaneado del presente anexo, el postor puede adjuntar el archivo en Excel del presupuesto de la obra (que fue publicado conjuntamente con las bases), completando la información que sustenta el precio de su oferta. En caso de divergencia prevalece el documento escaneado del precio de la oferta".
- En caso de procedimientos según relación de ítems, consignar lo siguiente:

"El postor debe presentar el precio de su oferta en forma independiente, en los ítems que se presente".
- En caso de contratación de obras por paquete, consignar lo siguiente:

"El postor debe presentar el precio de su oferta con el detalle de cada obra incluida en el paquete".
- En caso de contrataciones que conllevan la ejecución de prestaciones accesorias, consignar lo siguiente:

"El postor debe detallar en el precio de su oferta, el monto correspondiente a la prestación principal y las prestaciones accesorias".
- Si durante la fase de actos preparatorios, las Entidades advierten que es posible la participación de proveedores que gozan del beneficio de la exoneración del IGV prevista en la Ley N° 27037, Ley de Promoción de la Inversión en la Amazonía, consignar lo siguiente:

"La oferta de los postores que presenten la Declaración Jurada de cumplimiento de condiciones para la aplicación de la exoneración del IGV (Anexo N° 7), debe encontrarse dentro de los límites del valor referencial sin IGV".

Incluir las disposiciones, según corresponda. Una vez culminada la elaboración de las bases, las notas que no se incorporen deben ser eliminadas



Importante para la Entidad

Si durante la fase de actos preparatorios, las Entidades advierten que es posible la participación de proveedores que gozan del beneficio de la exoneración del IGV prevista en la Ley N° 27037, Ley de Promoción de la Inversión en la Amazonía, incluir el siguiente anexo:

Esta nota deberá ser eliminada una vez culminada la elaboración de las bases.

ANEXO N° 7

DECLARACIÓN JURADA DE CUMPLIMIENTO DE CONDICIONES PARA LA APLICACIÓN DE LA EXONERACIÓN DEL IGV

Señores

[CONSIGNAR ÓRGANO ENCARGADO DE LAS CONTRATACIONES O COMITÉ DE SELECCIÓN, SEGÚN CORRESPONDA]

ADJUDICACIÓN SIMPLIFICADA N° [CONSIGNAR NOMENCLATURA DEL PROCEDIMIENTO]

Presente.-

Mediante el presente el suscrito, postor y/o Representante Legal de **[CONSIGNAR EN CASO DE SER PERSONA JURÍDICA]**, declaro bajo juramento que gozo del beneficio de la exoneración del IGV previsto en la Ley N° 27037, Ley de Promoción de la Inversión en la Amazonía, dado que cumplo con las condiciones siguientes:

- 1.- Que el domicilio fiscal de la empresa⁴¹ se encuentra ubicada en la Amazonía y coincide con el lugar establecido como sede central (donde tiene su administración y lleva su contabilidad);
- 2.- Que la empresa se encuentra inscrita en las Oficinas Registrales de la Amazonía (exigible en caso de personas jurídicas);
- 3.- Que, al menos el setenta por ciento (70%) de los activos fijos de la empresa se encuentran en la Amazonía; y
- 4.- Que la empresa no ejecuta obras fuera de la Amazonía.

[CONSIGNAR CIUDAD Y FECHA]

Firma, Nombres y Apellidos del postor o Representante legal, según corresponda

Importante

Quando se trate de consorcios, esta declaración jurada será presentada por cada uno de los integrantes del consorcio, salvo que se trate de consorcios con contabilidad independiente, en cuyo caso debe ser suscrita por el representante común, debiendo indicar su condición de consorcio con contabilidad independiente y el número de RUC del consorcio.

⁴¹ En el artículo 1 del "Reglamento de las Disposiciones Tributarias contenidas en la Ley de Promoción de la Inversión en la Amazonía" se define como "empresa" a las "Personas naturales, sociedades conyugales, sucesiones indivisas y personas consideradas jurídicas por la Ley del Impuesto a la Renta, generadoras de rentas de tercera categoría, ubicadas en la Amazonía. Las sociedades conyugales son aquellas que ejerzan la opción prevista en el Artículo 16 de la Ley del Impuesto a la Renta."



Importante para la Entidad

En el caso de contratación de obras que se ejecuten fuera de las provincias de Lima y Callao, cuyo valor referencial del procedimiento de selección o de algún ítem no supere los novecientos mil Soles (S/. 900,000.00) debe considerarse el siguiente anexo:

Esta nota deberá ser eliminada una vez culminada la elaboración de las bases.

ANEXO N° 8

**SOLICITUD DE BONIFICACIÓN DEL DIEZ POR CIENTO (10%) POR OBRAS EJECUTADAS FUERA DE LA PROVINCIA DE LIMA Y CALLAO
(DE SER EL CASO, SOLO PRESENTAR ESTA SOLICITUD EN EL ÍTEM [INCLUIR EN CASO CORRESPONDA, EN PROCEDIMIENTOS POR RELACIÓN DE ÍTEMS, CONSIGNANDO EL N° DEL ÍTEM O ÍTEMS CUYO VALOR REFERENCIAL NO SUPERA LOS NOVECIENTOS MIL SOLES (S/ 900,000.00)])**

Señores

[CONSIGNAR ÓRGANO ENCARGADO DE LAS CONTRATACIONES O COMITÉ DE SELECCIÓN, SEGÚN CORRESPONDA]

ADJUDICACIÓN SIMPLIFICADA N° [CONSIGNAR NOMENCLATURA DEL PROCEDIMIENTO]

Presente.-

Mediante el presente el suscrito, postor y/o Representante Legal de [CONSIGNAR EN CASO DE SER PERSONA JURIDICA], solicito la asignación de la bonificación del diez por ciento (10%) sobre el puntaje total en [CONSIGNAR EL ÍTEM O ÍTEMS, SEGÚN CORRESPONDA, EN LOS QUE SE SOLICITA LA BONIFICACIÓN] debido a que el domicilio de mi representada se encuentra ubicado en la provincia o provincia colindante donde se ejecuta la obra.

[CONSIGNAR CIUDAD Y FECHA]

.....
Firma, Nombres y Apellidos del postor o Representante legal, según corresponda

Importante

- Para asignar la bonificación, el órgano encargado de las contrataciones o comité de selección, según corresponda, verifica el domicilio consignado por el postor en el Registro Nacional de Proveedores (RNP).
- Para que el postor pueda acceder a la bonificación, debe cumplir con las condiciones establecidas en el literal f) del artículo 50 del Reglamento.



Importante

Cuando se trate de consorcios, la declaración jurada es la siguiente:

ANEXO N° 8

SOLICITUD DE BONIFICACIÓN DEL DIEZ POR CIENTO (10%) POR OBRAS EJECUTADAS FUERA DE LA PROVINCIA DE LIMA Y CALLAO
(DE SER EL CASO, SOLO PRESENTAR ESTA SOLICITUD EN EL ÍTEM [INCLUIR EN CASO CORRESPONDA, EN PROCEDIMIENTOS POR RELACIÓN DE ÍTEMS, CONSIGNANDO EL N° DEL ÍTEM O ÍTEMS CUYO VALOR REFERENCIAL NO SUPERA LOS NOVECIENTOS MIL SOLES (S/ 900,000.00)])

Señores

[CONSIGNAR ÓRGANO ENCARGADO DE LAS CONTRATACIONES O COMITÉ DE SELECCIÓN, SEGÚN CORRESPONDA]
ADJUDICACIÓN SIMPLIFICADA N° [CONSIGNAR NOMENCLATURA DEL PROCEDIMIENTO]
Presente.-

Mediante el presente el que se suscribe, [.....], representante común del consorcio [CONSIGNAR EL NOMBRE DEL CONSORCIO], solicito la asignación de la bonificación del diez por ciento (10%) sobre el puntaje total en [CONSIGNAR EL ÍTEM O ÍTEMS, SEGÚN CORRESPONDA, EN LOS QUE SE SOLICITA LA BONIFICACIÓN] debido a que los domicilios de todos los integrantes del consorcio se encuentran ubicados en la provincia o provincias colindantes donde se ejecuta la obra.

[CONSIGNAR CIUDAD Y FECHA]

.....
Firma, Nombres y Apellidos del representante común del consorcio

Importante

- Para asignar la bonificación, el órgano encargado de las contrataciones o comité de selección, según corresponda, verifica el domicilio consignado de los integrantes del consorcio en el Registro Nacional de Proveedores (RNP).
- Para que un consorcio pueda acceder a la bonificación, cada uno de sus integrantes debe cumplir con las condiciones establecidas en el literal f) del artículo 50 del Reglamento.



ANEXO N° 9

**DECLARACIÓN JURADA
(NUMERAL 49.4 DEL ARTÍCULO 49 DEL REGLAMENTO)**

Señores

COMITÉ DE SELECCIÓN

ADJUDICACIÓN SIMPLIFICADA N° 12-2024-CS-MLV-1

Presente.-

Mediante el presente el suscrito, postor y/o Representante Legal de [CONSIGNAR EN CASO DE SER PERSONA JURÍDICA], declaro que la experiencia que acredito de la empresa [CONSIGNAR LA DENOMINACIÓN DE LA PERSONA JURÍDICA] como consecuencia de una reorganización societaria, no se encuentra en el supuesto establecido en el numeral 49.4 del artículo 49 del Reglamento.

[CONSIGNAR CIUDAD Y FECHA]

.....
**Firma, Nombres y Apellidos del postor o
Representante legal, según corresponda**

Importante

A efectos de cautelar la veracidad de esta declaración, el postor puede verificar la información de la Relación de Proveedores Sancionados por el Tribunal de Contrataciones del Estado con Sanción Vigente en <http://portal.osce.gob.pe/rnp/content/relación-de-proveedores-sancionados>.

También le asiste dicha facultad al órgano encargado de las contrataciones o al órgano de la Entidad al que se le haya asignado la función de verificación de la oferta presentada por el postor ganador de la buena pro.



ANEXO N° 10
EXPERIENCIA DEL POSTOR EN LA ESPECIALIDAD

Señores
COMITÉ DE SELECCIÓN
ADJUDICACIÓN SIMPLIFICADA N° 12-2024-CS-MLV-1
Presente.-

Mediante el presente, el suscrito detalla lo siguiente como EXPERIENCIA EN OBRAS SIMILARES:

N°	CLIENTE	OBJETO DEL CONTRATO	N° CONTRATO	FECHA DEL CONTRATO ⁴²	FECHA DE RECEPCIÓN DE LA OBRA	EXPERIENCIA PROVENIENTE ⁴³ DE:	MONEDA	IMPORTE ⁴⁴	TIPO DE CAMBIO VENTA ⁴⁵	MONTO FACTURADO ACUMULADO ⁴⁶
1										
2										
3										
4										
5										

⁴² Se refiere a la fecha de suscripción del contrato.

⁴³ Si el titular de la experiencia no es el postor, consignar si dicha experiencia corresponde a la matriz en caso que el postor sea sucursal o fue transmitida por reorganización societaria, debiendo acompañar la documentación sustentatoria correspondiente. Al respecto, según la Opinión N° 216-2017/DTN "Considerando que la sociedad matriz y la sucursal constituyen la misma persona jurídica, la sucursal puede acreditar como suya la experiencia de su matriz". Del mismo modo, según lo previsto en la Opinión N° 010-2013/DTN, "... en una operación de reorganización societaria que comprende tanto una fusión como una escisión, la sociedad resultante podrá acreditar como suya la experiencia de la sociedad incorporada o absorbida, que se extingue producto de la fusión; asimismo, si en virtud de la escisión se transfiere un bloque patrimonial consistente en una línea de negocio completa, la sociedad resultante podrá acreditar como suya la experiencia de la sociedad escindida, correspondiente a la línea de negocio transmitida. De esta manera, la sociedad resultante podrá emplear la experiencia transmitida, como consecuencia de la reorganización societaria antes descrita, en los futuros procesos de selección en los que participe".

⁴⁴ Se refiere al monto del contrato ejecutado incluido adicionales y reducciones, de ser el caso.

⁴⁵ El tipo de cambio venta debe corresponder al publicado por la SBS correspondiente a la fecha de suscripción del contrato.

⁴⁶ Consignar en la moneda establecida para el valor referencial.

MUNICIPALIDAD DE LA VICTORIA
Comité de Selección
PRESIDENTE
Vº Bº

MUNICIPALIDAD DE LA VICTORIA
Comité de Selección
1º MIEMBRO
Vº Bº

MUNICIPALIDAD DE LA VICTORIA
Comité de Selección
2º MIEMBRO
Vº Bº

Nº	CLIENTE	OBJETO DEL CONTRATO	Nº CONTRATO	FECHA DEL CONTRATO ⁴²	FECHA DE RECEPCIÓN DE LA OBRA	EXPERIENCIA PROVENIENTE ⁴³ DE:	MONEDA	IMPORTE ⁴⁴	TIPO DE CAMBIO VENTA ⁴⁵	MONTO FACTURADO ACUMULADO ⁴⁶
6										
7										
8										
9										
10										
TOTAL										

[CONSIGNAR CIUDAD Y FECHA]

.....
Firma, Nombres y Apellidos del postor o
Representante legal o común, según corresponda



ANEXO N° 11

SOLICITUD DE BONIFICACIÓN DEL CINCO POR CIENTO (5%) POR TENER LA CONDICIÓN DE MICRO Y PEQUEÑA EMPRESA

Señores

COMITÉ DE SELECCIÓN

ADJUDICACIÓN SIMPLIFICADA N° 12-2024-CS-MLV-1

Presente.-

Mediante el presente el suscrito, postor y/o Representante legal de [CONSIGNAR EN CASO DE SER PERSONA JURÍDICA], solicito la asignación de la bonificación del cinco por ciento (5%) sobre el puntaje total obtenido, debido a que mi representada cuenta con la condición de micro y pequeña empresa.

[CONSIGNAR CIUDAD Y FECHA]

.....
Firma, Nombres y Apellidos del postor o Representante legal o común, según corresponda

Importante

- Para asignar la bonificación, el órgano encargado de las contrataciones o comité de selección, según corresponda, verifica la página web del Ministerio de Trabajo y Promoción del Empleo en la sección consulta de empresas acreditadas en el REMYPE en el link <http://www2.trabajo.gob.pe/servicios-en-linea-2-2/>.
- Para que un consorcio pueda acceder a la bonificación, cada uno de sus integrantes debe cumplir con la condición de micro y pequeña empresa.



ANEXO N° 12

**AUTORIZACIÓN DE NOTIFICACIÓN DE LA DECISIÓN DE LA ENTIDAD SOBRE LA
SOLICITUD DE AMPLIACIÓN DE PLAZO MEDIANTE MEDIOS ELECTRÓNICOS DE
COMUNICACIÓN**

(DOCUMENTO A PRESENTAR EN EL PERFECCIONAMIENTO DEL CONTRATO)

Señores

COMITÉ DE SELECCIÓN

ADJUDICACIÓN SIMPLIFICADA N° 12-2024-CS-MLV-1

Presente.-

El que se suscribe, [.....], postor adjudicado y/o Representante Legal de [CONSIGNAR EN CASO DE SER PERSONA JURÍDICA], identificado con [CONSIGNAR TIPO DE DOCUMENTO DE IDENTIDAD] N° [CONSIGNAR NÚMERO DE DOCUMENTO DE IDENTIDAD], autorizo que durante la ejecución del contrato se me notifique al correo electrónico [INDICAR EL CORREO ELECTRÓNICO] lo siguiente:

- ✓ Notificación de la decisión de la Entidad respecto a la solicitud de ampliación de plazo.

[CONSIGNAR CIUDAD Y FECHA]

.....
**Firma, Nombres y Apellidos del postor o
Representante legal o común, según
corresponda**

Importante

La notificación de la decisión de la Entidad respecto a la solicitud de ampliación de plazo se efectúa por medios electrónicos de comunicación, siempre que se cuente con la autorización correspondiente y sea posible obtener un acuse de recibo a través del mecanismo utilizado.

