

BASES ESTANDAR DE CONCURSO PÚBLICO PARA LA CONTRATACIÓN DEL SERVICIO DE CONSULTORÍA DE OBRA

Aprobado mediante Directiva N° 001-2019-OSCE/CD



SUB DIRECCIÓN DE NORMATIVIDAD – DIRECCIÓN TÉCNICO NORMATIVA
ORGANISMO SUPERVISOR DE LAS CONTRATACIONES DEL ESTADO - OSCE

SIMBOLOGÍA UTILIZADA:

N°	Símbolo	Descripción
1	[ABC] / [.....]	La información solicitada dentro de los corchetes sombreados debe ser completada por la Entidad durante la elaboración de las bases.
2	[ABC] / [.....]	Es una indicación, o información que deberá ser completada por la Entidad con posterioridad al otorgamiento de la buena pro para el caso específico de la elaboración de la PROFORMA DEL CONTRATO; o por los proveedores, en el caso de los ANEXOS de la oferta.
3	<div> <div>Importante</div> <ul style="list-style-type: none"> • Abc </div>	Se refiere a consideraciones importantes a tener en cuenta por el comité de selección y por los proveedores.
4	<div> <div>Advertencia</div> <ul style="list-style-type: none"> • Abc </div>	Se refiere a advertencias a tener en cuenta por el comité de selección y por los proveedores.
5	<div> <div>Importante para la Entidad</div> <ul style="list-style-type: none"> • Xyz </div>	Se refiere a consideraciones importantes a tener en cuenta por el comité de selección y deben ser eliminadas una vez culminada la elaboración de las bases.

CARACTERÍSTICAS DEL DOCUMENTO:

Las bases estándar deben ser elaboradas en formato WORD, y deben tener las siguientes características:

N°	Características	Parámetros
1	Márgenes	Superior : 2.5 cm Inferior: 2.5 cm Izquierda: 2.5 cm Derecha: 2.5 cm
2	Fuente	Arial
3	Estilo de Fuente	Normal: Para el contenido en general Cursiva: Para el encabezado y pie de página Para las Consideraciones importantes (Ítem 3 del cuadro anterior)
4	Color de Fuente	Automático: Para el contenido en general Azul : Para las Consideraciones importantes (Ítem 3 del cuadro anterior)
5	Tamaño de Letra	16 : Para las dos primeras hojas de las Secciones General y Específica 11 : Para el nombre de los Capítulos. 10 : Para el cuerpo del documento en general 9 : Para el encabezado y pie de página Para el contenido de los cuadros, pudiendo variar, según la necesidad 8 : Para las Notas al pie
6	Alineación	Justificada: Para el contenido en general y notas al pie. Centrada : Para la primera página, los títulos de las Secciones y nombres de los Capítulos)
7	Interlineado	Sencillo
8	Espaciado	Anterior : 0 Posterior : 0
9	Subrayado	Para los nombres de las Secciones y para resaltar o hacer hincapié en algún concepto

INSTRUCCIONES DE USO:

- Una vez registrada la información solicitada dentro de los corchetes sombreados en gris, el texto deberá quedar en letra tamaño 10, con estilo normal, sin formato de negrita y sin sombrear.
- La nota **IMPORTANTE** no puede ser modificada ni eliminada en la Sección General. En el caso de la Sección Específica debe seguirse la instrucción que se indica en dicha nota.

Elaboradas en enero de 2019
Modificadas en junio 2019, diciembre 2019, julio 2020, julio y diciembre 2021, junio 2022
y octubre de 2022

BASES ESTANDAR DE CONCURSO PÚBLICO PARA LA CONTRATACIÓN DEL SERVICIO DE CONSULTORÍA DE OBRA¹

CONCURSO PÚBLICO N° 033-2024-CSCO-GRL-1

PRIMERA CONVOCATORIA

**CONTRATACIÓN DEL SERVICIO DE CONSULTORÍA DE
OBRA: ELABORACIÓN DEL EXPEDIENTE TECNICO DEL
PROYECTO DENOMINADO: “MEJORAMIENTO DEL
SERVICIO DE ATENCIÓN DE SALUD BÁSICOS EN
JUANCITO DE SARAYACU DE CENTRO POBLADO
JUANCITO DISTRITO DE SARAYACU DE LA PROVINCIA
DE UCAYALI DEL DEPARTAMENTO DE LORETO” CÓDIGO
UNICO DE INVERSIÓN N° 2606519.**

¹ Estas Bases se utilizarán para la contratación del servicio de consultoría de obra. Para tal efecto, se deberá tener en cuenta la siguiente definición:

Consultoría de obra: Servicios profesionales altamente calificados consistente en la elaboración del expediente técnico de obras, en la supervisión de la elaboración de expediente técnico de obra o en la supervisión de obras.

DEBER DE COLABORACIÓN

La Entidad y todo proveedor que se someta a las presentes Bases, sea como participante, postor y/o contratista, deben conducir su actuación conforme a los principios previstos en la Ley de Contrataciones del Estado.

En este contexto, se encuentran obligados a prestar su colaboración al OSCE y a la Secretaría Técnica de la Comisión de Defensa de la Libre Competencia del INDECOPI, en todo momento según corresponda a sus competencias, a fin de comunicar presuntos casos de fraude, colusión y corrupción por parte de los funcionarios y servidores de la Entidad, así como los proveedores y demás actores que participan en el proceso de contratación.

De igual forma, deben poner en conocimiento del OSCE y a la Secretaría Técnica de la Comisión de Defensa de la Libre Competencia del INDECOPI los indicios de conductas anticompetitivas que se presenten durante el proceso de contratación, en los términos del Decreto Legislativo N° 1034, "Ley de Represión de Conductas Anticompetitivas", o norma que la sustituya, así como las demás normas de la materia.

La Entidad y todo proveedor que se someta a las presentes Bases, sea como participante, postor y/o contratista del proceso de contratación deben permitir al OSCE o a la Secretaría Técnica de la Comisión de Defensa de la Libre Competencia del INDECOPI el acceso a la información referida a las contrataciones del Estado que sea requerida, prestar testimonio o absolución de posiciones que se requieran, entre otras formas de colaboración.

SECCIÓN GENERAL

DISPOSICIONES COMUNES DEL PROCEDIMIENTO DE SELECCIÓN

(ESTA SECCIÓN NO DEBE SER MODIFICADA EN NINGÚN EXTREMO, BAJO SANCIÓN DE NULIDAD)

CAPÍTULO I ETAPAS DEL PROCEDIMIENTO DE SELECCIÓN

1.1. REFERENCIAS

Cuando en el presente documento se mencione la palabra Ley, se entiende que se está haciendo referencia a la Ley N° 30225, Ley de Contrataciones del Estado, y cuando se mencione la palabra Reglamento, se entiende que se está haciendo referencia al Reglamento de la Ley de Contrataciones del Estado aprobado por Decreto Supremo N° 344-2018-EF.

Las referidas normas incluyen sus respectivas modificaciones, de ser el caso.

1.2. CONVOCATORIA

Se realiza a través de su publicación en el SEACE de conformidad con lo señalado en el artículo 54 del Reglamento, en la fecha señalada en el calendario del procedimiento de selección, debiendo adjuntar las bases y resumen ejecutivo.

1.3. REGISTRO DE PARTICIPANTES

El registro de participantes se realiza conforme al artículo 55 del Reglamento. En el caso de un consorcio, basta que se registre uno (1) de sus integrantes.

Importante

- *Para registrarse como participante en un procedimiento de selección convocado por las Entidades del Estado Peruano, es necesario que los proveedores cuenten con inscripción vigente y estar habilitados ante el Registro Nacional de Proveedores (RNP) que administra el Organismo Supervisor de las Contrataciones del Estado (OSCE). Para obtener mayor información, se puede ingresar a la siguiente dirección electrónica: www.rnp.gob.pe.*
- *Los proveedores que deseen registrar su participación deben ingresar al SEACE utilizando su Certificado SEACE (usuario y contraseña). Asimismo, deben observar las instrucciones señaladas en el documento de orientación "Guía para el registro de participantes electrónico" publicado en <https://www2.seace.gob.pe/>.*
- *En caso los proveedores no cuenten con inscripción vigente en el RNP y/o se encuentren inhabilitados o suspendidos para ser participantes, postores y/o contratistas, el SEACE restringirá su registro, quedando a potestad de estos intentar nuevamente registrar su participación en el procedimiento de selección en cualquier otro momento, dentro del plazo establecido para dicha etapa, siempre que haya obtenido la vigencia de su inscripción o quedado sin efecto la sanción que le impuso el Tribunal de Contrataciones del Estado.*

1.4. FORMULACIÓN DE CONSULTAS Y OBSERVACIONES A LAS BASES

La formulación de consultas y observaciones a las bases se efectúa de conformidad con lo establecido en los numerales 72.1 y 72.2 del artículo 72 del Reglamento.

Importante

No pueden formularse consultas ni observaciones respecto del contenido de una ficha de homologación aprobada, aun cuando el requerimiento haya sido homologado parcialmente respecto a las características técnicas y/o requisitos de calificación y/o condiciones de ejecución. Las consultas y observaciones que se formulen sobre el particular, se tienen como no presentadas.

1.5. ABSOLUCIÓN DE CONSULTAS, OBSERVACIONES E INTEGRACIÓN DE BASES

La absolución de consultas, observaciones e integración de las bases se realizan conforme a las disposiciones previstas en los numerales 72.4 y 72.5 del artículo 72 del Reglamento.

Importante

- *No se absolverán consultas y observaciones a las bases que se presenten en forma física.*
- *Cuando exista divergencia entre lo indicado en el pliego de absolución de consultas y observaciones y la integración de bases, prevalece lo absuelto en el referido pliego; sin perjuicio, del deslinde de responsabilidades correspondiente.*

1.6. ELEVACIÓN AL OSCE DEL PLIEGO DE ABSOLUCIÓN DE CONSULTAS Y OBSERVACIONES E INTEGRACIÓN DE BASES

Los cuestionamientos al pliego de absolución de consultas y observaciones así como a las bases integradas por supuestas vulneraciones a la normativa de contrataciones, a los principios que rigen la contratación pública u otra normativa que tenga relación con el objeto de la contratación, pueden ser elevados al OSCE de acuerdo a lo indicado en los numerales del 72.8 al 72.11 del artículo 72 del Reglamento.

La solicitud de elevación para emisión de Pronunciamiento se presenta ante la Entidad, la cual debe remitir al OSCE el expediente completo, de acuerdo a lo señalado en el artículo 124 del TUO de la Ley 27444, aprobado por Decreto Supremo N° 004-2019-JUS, al día hábil siguiente de recibida dicha solicitud.

Advertencia

La solicitud de elevación al OSCE de los cuestionamientos al pliego de absolución de consultas y observaciones, así como a las Bases integradas, se realiza de manera electrónica a través del SEACE, a partir de la oportunidad en que establezca el OSCE mediante comunicado.

Importante

Constituye infracción pasible de sanción según lo previsto en el literal n) del numeral 50.1 del artículo 50 de la Ley, presentar cuestionamientos maliciosos o manifiestamente infundados al pliego de absolución de consultas y/u observaciones.

1.7. FORMA DE PRESENTACIÓN DE OFERTAS

Las ofertas se presentan conforme lo establecido en el artículo 59 del Reglamento.

Las declaraciones juradas, formatos o formularios previstos en las bases que conforman la oferta deben estar debidamente firmados por el postor (firma manuscrita o digital, según la Ley N° 27269, Ley de Firmas y Certificados Digitales²). Los demás documentos deben ser visados por el postor. En el caso de persona jurídica, por su representante legal, apoderado o mandatario designado para dicho fin y, en el caso de persona natural, por este o su apoderado. No se acepta el pegado de la imagen de una firma o visto. Las ofertas se presentan foliadas.

Importante

- *Los formularios electrónicos que se encuentran en el SEACE y que los proveedores deben llenar para presentar sus ofertas, tienen carácter de declaración jurada.*
- *En caso la información contenida en los documentos escaneados que conforman la oferta no coincida con lo declarado a través del SEACE, prevalece la información declarada en los documentos escaneados.*
- *No se tomará en cuenta las ofertas que se presenten en físico a la Entidad.*

² Para mayor información sobre la normativa de firmas y certificados digitales ingresar a: <https://www.indecopi.gob.pe/web/firmas-digitales/firmar-y-certificados-digitales>

1.8. PRESENTACIÓN Y APERTURA DE OFERTAS

El participante presentará su oferta de manera electrónica a través del SEACE, desde las 00:01 horas hasta las 23:59 horas del día establecido para el efecto en el cronograma del procedimiento; adjuntando el archivo digitalizado que contenga los documentos que conforman la oferta de acuerdo a lo requerido en las bases.

El participante debe verificar antes de su envío, bajo su responsabilidad, que el archivo pueda ser descargado y su contenido sea legible.

Importante

Los integrantes de un consorcio no pueden presentar ofertas individuales ni conformar más de un consorcio en un procedimiento de selección, o en un determinado ítem cuando se trate de procedimientos de selección según relación de ítems.

En la apertura electrónica de la oferta técnica, el comité de selección verifica la presentación de lo exigido en la sección específica de las bases de conformidad con el numeral 81.2 del artículo 81 del Reglamento y determina si las ofertas responden a las características y/o requisitos y condiciones de los Términos de Referencia, detallados en la sección específica de las bases. De no cumplir con lo requerido, la oferta se considera no admitida.

1.9. CALIFICACIÓN Y EVALUACIÓN DE LAS OFERTAS

La calificación y evaluación de los postores se realiza conforme los requisitos de calificación y factores de evaluación que se indican en la sección específica de las bases.

La evaluación técnica y económica se realiza sobre la base de:

Oferta técnica : 100 puntos

Oferta económica : 100 puntos

1.9.1 CALIFICACIÓN DE LAS OFERTAS TÉCNICAS

La calificación de las ofertas técnicas se realiza conforme a lo establecido en el numeral 82.1 del artículo 82 del Reglamento.

1.9.2 EVALUACIÓN DE LAS OFERTAS TÉCNICAS

La evaluación de las ofertas técnicas se realiza conforme a lo establecido en los numerales 82.2 y 82.3 del artículo 82 del Reglamento.

1.9.3 APERTURA Y EVALUACIÓN DE OFERTAS ECONÓMICAS

El comité de selección evalúa las ofertas económicas y determina el puntaje total de las ofertas de conformidad con el artículo 83 del Reglamento así como los coeficientes de ponderación previstos en la sección específica de las bases.

Importante

En el caso de procedimientos de selección por relación de ítems cuando la contratación del servicio de consultoría de obra va a ser prestado fuera de la provincia de Lima y Callao y el monto del valor referencial de algún ítem no supere los doscientos mil Soles (S/ 200,000.00), a solicitud del postor se asigna una bonificación equivalente al diez por ciento (10%) sobre el puntaje total obtenido en dicho ítem por los postores con domicilio en la provincia donde prestará el servicio, o en las provincias colindantes, sean o no pertenecientes al mismo departamento o región. El domicilio es el consignado en la constancia de inscripción ante el RNP³.

³ La constancia de inscripción electrónica se visualizará en el portal web del Registro Nacional de Proveedores: www.rnp.gob.pe

1.10. SUBSANACIÓN DE LAS OFERTAS

La subsanación de las ofertas se sujeta a lo establecido en el artículo 60 del Reglamento. El plazo que se otorgue para la subsanación no puede ser inferior a un (1) día hábil.

La solicitud de subsanación se realiza de manera electrónica a través del SEACE y será remitida al correo electrónico consignado por el postor al momento de realizar su inscripción en el RNP, siendo su responsabilidad el permanente seguimiento de las notificaciones a dicho correo. La notificación de la solicitud se entiende efectuada el día de su envío al correo electrónico.

La presentación de las subsanaciones se realiza a través del SEACE. No se tomará en cuenta la subsanación que se presente en físico a la Entidad.

1.11. OTORGAMIENTO DE LA BUENA PRO

La buena pro se otorga luego de la evaluación correspondiente según lo indicado en el numeral 1.9.3 de la presente sección.

Previo al otorgamiento de la buena pro, el comité de selección aplica lo dispuesto en el artículo 68 del Reglamento, sobre el rechazo de las ofertas, de ser el caso.

En el supuesto de que dos (2) o más ofertas empaten, el otorgamiento de la buena pro se efectúa siguiendo estrictamente el orden señalado en el numeral 84.2 del artículo 84 del Reglamento. El desempate mediante sorteo se realiza de manera electrónica a través del SEACE.

Definida la oferta ganadora, el comité de selección otorga la buena pro, mediante su publicación en el SEACE, incluyendo el cuadro comparativo y las actas debidamente motivadas de los resultados de la admisión, no admisión, calificación, descalificación, evaluación, rechazo y el otorgamiento de la buena pro.

1.12. CONSENTIMIENTO DE LA BUENA PRO

Cuando se hayan presentado dos (2) o más ofertas, el consentimiento de la buena pro se produce a los ocho (8) días hábiles siguientes de la notificación de su otorgamiento, sin que los postores hayan ejercido el derecho de interponer el recurso de apelación.

En caso que se haya presentado una sola oferta, el consentimiento de la buena pro se produce el mismo día de la notificación de su otorgamiento.

El consentimiento del otorgamiento de la buena pro se publica en el SEACE al día hábil siguiente de producido.

Importante

Una vez consentido el otorgamiento de la buena pro, el órgano encargado de las contrataciones o el órgano de la Entidad al que se haya asignado tal función realiza la verificación de la oferta presentada por el postor ganador de la buena pro conforme lo establecido en el numeral 64.6 del artículo 64 del Reglamento.

CAPÍTULO II
SOLUCIÓN DE CONTROVERSIAS DURANTE EL PROCEDIMIENTO DE SELECCIÓN

2.1. RECURSO DE APELACIÓN

A través del recurso de apelación se pueden impugnar los actos dictados durante el desarrollo del procedimiento de selección hasta antes del perfeccionamiento del contrato.

El recurso de apelación se presenta ante y es resuelto por el Tribunal de Contrataciones del Estado.

Los actos que declaren la nulidad de oficio, la cancelación del procedimiento de selección y otros actos emitidos por el Titular de la Entidad que afecten la continuidad de este, se impugnan ante el Tribunal de Contrataciones del Estado.

Importante

- *Una vez otorgada la buena pro, el comité de selección, está en la obligación de permitir el acceso de los participantes y postores al expediente de contratación, salvo la información calificada como secreta, confidencial o reservada por la normativa de la materia, a más tardar dentro del día siguiente de haberse solicitado por escrito.*
- *A efectos de recoger la información de su interés, los postores pueden valerse de distintos medios, tales como: (i) la lectura y/o toma de apuntes, (ii) la captura y almacenamiento de imágenes, e incluso (iii) pueden solicitar copia de la documentación obrante en el expediente, siendo que, en este último caso, la Entidad deberá entregar dicha documentación en el menor tiempo posible, previo pago por tal concepto.*
- *El recurso de apelación se presenta ante la Mesa de Partes del Tribunal o ante las oficinas desconcentradas del OSCE.*

2.2. PLAZOS DE INTERPOSICIÓN DEL RECURSO DE APELACIÓN

La apelación contra el otorgamiento de la buena pro o contra los actos dictados con anterioridad a ella se interpone dentro de los ocho (8) días hábiles siguientes de haberse notificado el otorgamiento de la buena pro.

La apelación contra los actos dictados con posterioridad al otorgamiento de la buena pro, contra la declaración de nulidad, cancelación y declaratoria de desierto del procedimiento, se interpone dentro de los ocho (8) días hábiles siguientes de haberse tomado conocimiento del acto que se desea impugnar.

CAPÍTULO III DEL CONTRATO

3.1. PERFECCIONAMIENTO DEL CONTRATO

Los plazos y el procedimiento para perfeccionar el contrato se realiza conforme a lo indicado en el artículo 141 del Reglamento.

Para perfeccionar el contrato, el postor ganador de la buena pro debe presentar los documentos señalados en el artículo 139 del Reglamento y los previstos en la sección específica de las bases.

3.2. GARANTÍAS

Las garantías que deben otorgar los postores y/o contratistas, según corresponda, son las de fiel cumplimiento del contrato y por los adelantos.

3.2.1. GARANTÍA DE FIEL CUMPLIMIENTO

Como requisito indispensable para perfeccionar el contrato, el postor ganador debe entregar a la Entidad la garantía de fiel cumplimiento del mismo por una suma equivalente al diez por ciento (10%) del monto del contrato original. Esta se mantiene vigente hasta el consentimiento de la liquidación final.

3.2.2. GARANTÍA DE FIEL CUMPLIMIENTO POR PRESTACIONES ACCESORIAS

En las contrataciones que conllevan la ejecución de prestaciones accesorias, tales como mantenimiento, reparación o actividades afines, se otorga una garantía adicional por una suma equivalente al diez por ciento (10%) del monto del contrato de la prestación accesorio, la misma que debe ser renovada periódicamente hasta el cumplimiento total de las obligaciones garantizadas.

Importante

En los contratos de consultorías de obras que celebren las Entidades con las micro y pequeñas empresas, estas últimas pueden otorgar como garantía de fiel cumplimiento el diez por ciento (10%) del monto del contrato, porcentaje que es retenido por la Entidad durante la primera mitad del número total de pagos a realizarse, de forma prorrateada en cada pago, con cargo a ser devuelto a la finalización del mismo, conforme lo establecen los numerales 149.4 y 149.5 del artículo 149 del Reglamento y numeral 151.2 del artículo 151 del Reglamento.

3.2.3. GARANTÍA POR ADELANTO

En caso se haya previsto en la sección específica de las bases la entrega de adelantos, el contratista debe presentar una garantía emitida por idéntico monto conforme a lo estipulado en el artículo 153 del Reglamento.

3.3. REQUISITOS DE LAS GARANTÍAS

Las garantías que se presenten deben ser incondicionales, solidarias, irrevocables y de realización automática en el país, al solo requerimiento de la Entidad. Asimismo, deben ser emitidas por empresas que se encuentren bajo la supervisión directa de la Superintendencia de Banca, Seguros y Administradoras Privadas de Fondos de Pensiones y que cuenten con clasificación de riesgo B o superior. Asimismo, deben estar autorizadas para emitir garantías; o estar consideradas en la última lista de bancos extranjeros de primera categoría que periódicamente publica el Banco Central de Reserva del Perú.

Importante

Corresponde a la Entidad verificar que las garantías presentadas por el postor ganador de la buena pro y/o contratista cumplan con los requisitos y condiciones necesarios para su aceptación y eventual ejecución; sin perjuicio de la determinación de las responsabilidades funcionales que correspondan.

Advertencia

Los funcionarios de las Entidades no deben aceptar garantías emitidas bajo condiciones distintas a las establecidas en el presente numeral, debiendo tener en cuenta lo siguiente:

1. La clasificadora de riesgo que asigna la clasificación a la empresa que emite la garantía debe encontrarse listada en el portal web de la SBS (<http://www.sbs.gob.pe/sistema-financiero/clasificadoras-de-riesgo>).

2. Se debe identificar en la página web de la clasificadora de riesgo respectiva, cuál es la clasificación vigente de la empresa que emite la garantía, considerando la vigencia a la fecha de emisión de la garantía.

3. Para fines de lo establecido en el artículo 148 del Reglamento, la clasificación de riesgo B, incluye las clasificaciones B+ y B.

4. Si la empresa que otorga la garantía cuenta con más de una clasificación de riesgo emitida por distintas empresas listadas en el portal web de la SBS, bastará que en una de ellas cumpla con la clasificación mínima establecida en el Reglamento.

En caso exista alguna duda sobre la clasificación de riesgo asignada a la empresa emisora de la garantía, se deberá consultar a la clasificadora de riesgos respectiva.

De otro lado, además de cumplir con el requisito referido a la clasificación de riesgo, a efectos de verificar si la empresa emisora se encuentra autorizada por la SBS para emitir garantías, debe revisarse el portal web de dicha Entidad (<http://www.sbs.gob.pe/sistema-financiero/relacion-de-empresas-que-se-encuentran-autorizadas-a-emitar-cartas-fianza>).

Los funcionarios competentes deben verificar la autenticidad de la garantía a través de los mecanismos establecidos (consulta web, teléfono u otros) por la empresa emisora.

3.4. EJECUCIÓN DE GARANTÍAS

La Entidad puede solicitar la ejecución de las garantías conforme a los supuestos contemplados en el artículo 155 del Reglamento.

3.5. ADELANTOS

La Entidad puede entregar adelantos directos al contratista, los que en ningún caso exceden en conjunto del treinta por ciento (30%) del monto del contrato original, siempre que ello haya sido previsto en la sección específica de las bases.

3.6. PENALIDADES

3.6.1. PENALIDAD POR MORA EN LA EJECUCIÓN DE LA PRESTACIÓN

En caso de retraso injustificado del contratista en la ejecución de las prestaciones objeto del contrato, la Entidad le aplica automáticamente una penalidad por mora por cada día de atraso, de conformidad con el artículo 162 del Reglamento.

3.6.2. OTRAS PENALIDADES

La Entidad puede establecer penalidades distintas a la mencionada en el numeral precedente, según lo previsto en el artículo 163 del Reglamento y lo indicado en la sección específica de las bases.

Estos dos tipos de penalidades se calculan en forma independiente y pueden alcanzar cada una un monto máximo equivalente al diez por ciento (10%) del monto del contrato vigente, o de ser el caso, del ítem que debió ejecutarse.

3.7. PAGOS

El pago se realiza después de ejecutada la respectiva prestación, pudiendo contemplarse pagos a cuenta, según la forma establecida en la sección específica de las bases o en el contrato.

La Entidad paga las contraprestaciones pactadas a favor del contratista dentro de los diez (10) días calendario siguientes de otorgada la conformidad de los servicios, siempre que se verifiquen las condiciones establecidas en el contrato para ello, bajo responsabilidad del funcionario competente.

La conformidad se emite en un plazo máximo de quince (15) días, bajo responsabilidad del funcionario que debe emitir la conformidad.

En el caso que se haya suscrito contrato con un consorcio, el pago se realizará de acuerdo a lo que se indique en el contrato de consorcio.

Advertencia

En caso de retraso en los pagos a cuenta o pago final por parte de la Entidad, salvo que se deba a caso fortuito o fuerza mayor, esta reconoce al contratista los intereses legales correspondientes, de conformidad con el artículo 39 de la Ley y 171 del Reglamento, debiendo repetir contra los responsables de la demora injustificada.

3.8. INCUMPLIMIENTO DEL CONTRATO

Las causales para la resolución del contrato, serán aplicadas de conformidad con el artículo 36 de la Ley y 164 del Reglamento.

3.9. DISPOSICIONES FINALES

Todos los demás aspectos del presente procedimiento no contemplados en las bases se regirán supletoriamente por la Ley y su Reglamento, así como por las disposiciones legales vigentes.

SECCIÓN ESPECÍFICA

CONDICIONES ESPECIALES DEL PROCEDIMIENTO DE SELECCIÓN

(EN ESTA SECCIÓN LA ENTIDAD DEBERÁ COMPLETAR LA INFORMACIÓN EXIGIDA, DE ACUERDO A LAS INSTRUCCIONES INDICADAS)

**CAPÍTULO I
GENERALIDADES**

1.1. ENTIDAD CONVOCANTE

Nombre : [GOBIERNO REGIONAL DE LORETO]
RUC N° : [20493196902]
Domicilio legal : [AV. ABELARDO QUIÑONES KM. 1.4, DISTRITO DE BELÉN, PROVINCIA DE MAYNAS-LORETO]
Teléfono: : [065-266969 – 065-267010]
Correo electrónico: : [ciprogramacion@regionloreto.gob.pe – programacion.logisticagorel@gmail.com]

1.2. OBJETO DE LA CONVOCATORIA

El presente procedimiento de selección tiene por objeto la contratación del servicio de consultoría de obra para la elaboración del expediente técnico del proyecto denominado: “**MEJORAMIENTO DEL SERVICIO DE ATENCIÓN DE SALUD BÁSICOS EN JUANCITO DE SARAYACU DE CENTRO POBLADO JUANCITO DISTRITO DE SARAYACU DE LA PROVINCIA DE UCAYALI DEL DEPARTAMENTO DE LORETO**” CÓDIGO UNICO DE INVERSIÓN N° 2606519.

1.3. VALOR REFERENCIAL⁴

El valor referencial asciende a **S/ 756,085.00 (SETECIENTOS CINCUENTA Y SEIS MIL OCHENTA Y CINCO CON 00/100 soles)**, incluidos los impuestos de Ley y cualquier otro concepto que incida en el costo total del servicio de consultoría de obra. El valor referencial ha sido calculado al mes de octubre del 2024.

Valor Referencial (VR)	Límites ⁵	
	Inferior	Superior
S/ 756,085.00 VALOR REFERENCIAL TOTAL ÚNICO, INCLUYE IGV	S/ 680,476.50 LÍMITE, 90% DEL VALOR REFERENCIAL	S/ 831,693.50 LÍMITE, 110% DEL VALOR REFERENCIAL

Importante

Las ofertas económicas no pueden exceder los límites del valor referencial de conformidad con el numeral 28.2 del artículo 28 de la Ley.

Si durante la fase de actos preparatorios, las Entidades advierten que es posible la participación de proveedores que gozan del beneficio de la exoneración del IGV prevista en la Ley N° 27037, Ley de Promoción de la Inversión en la Amazonía, debe tomarse en cuenta la regulación de la Cuarta Disposición Complementaria Final del Reglamento.

De conformidad con lo señalado en el numeral 2 de la citada Disposición Complementaria Final, en las bases se debe establecer además del valor referencial, los límites de este, con y sin IGV, tal como se indica a continuación:

⁴ El monto del valor referencial indicado en esta sección de las bases no debe diferir del monto del valor referencial consignado en la ficha del procedimiento en el SEACE. No obstante, de existir contradicción entre estos montos, primará el monto del valor referencial indicado en las bases aprobadas.

⁵ De acuerdo a lo señalado en el artículo 48 del Reglamento, estos límites se calculan considerando dos (2) decimales. Para ello, si el límite inferior tiene más de dos decimales, se aumenta en un dígito el valor del segundo decimal; en el caso del límite superior, se considera el valor del segundo decimal sin efectuar el redondeo.

Valor Referencial (VR)	Límite Inferior		Límite Superior	
	Con IGV	Sin IGV	Con IGV	Sin IGV
S/ 756,085.00 VALOR REFERENCIAL TOTAL ÚNICO, INCLUYE IGV	S/ 680,476.50 LÍMITE, 90% DEL VALOR REFERENCIAL CON IGV	S/ 576,675.00 LÍMITE, 90% DEL VALOR REFERENCIAL SIN IGV	S/ 731,693.50 LÍMITE, 110% DEL VALOR REFERENCIAL CON IGV	S/ 704,825.00 LÍMITE, 110% DEL VALOR REFERENCIAL SIN IGV

1.4. EXPEDIENTE DE CONTRATACIÓN

El expediente de contratación fue aprobado mediante MEMORANDUM N° 1898-2024-GRL-GGR el 10 de diciembre del 2024.

1.5. FUENTE DE FINANCIAMIENTO
RECURSOS DETERMINADOS

Importante

La fuente de financiamiento debe corresponder a aquella prevista en la Ley de Equilibrio Financiero del Presupuesto del Sector Público del año fiscal en el cual se convoca el procedimiento de selección.

1.6. SISTEMA DE CONTRATACIÓN

El presente procedimiento se rige por el sistema de SUMA ALZADA, de acuerdo con lo establecido en el expediente de contratación respectivo.

Importante

En el caso de supervisión de obras, cuando se haya previsto que las actividades comprenden la liquidación del contrato de obra, la supervisión se rige bajo el sistema de tarifas mientras que la liquidación se rige bajo el sistema a suma alzada.

1.7. ALCANCES DEL REQUERIMIENTO

El alcance de la prestación está definido en el Capítulo III de la presente sección de las bases.

1.8. PLAZO DE PRESTACIÓN DEL SERVICIO DE CONSULTORÍA DE OBRA

Los servicios de consultoría de obra materia de la presente convocatoria se prestarán en el plazo de **90 días calendario**, en concordancia con lo establecido en el expediente de contratación.

Importante

En el caso de supervisión de obras, el plazo inicial del contrato debe estar vinculado al del contrato de la obra a ejecutar y comprender hasta la liquidación de la obra, de conformidad con el artículo 10 de la Ley.

1.9. COSTO DE REPRODUCCIÓN Y ENTREGA DE BASES

Los participantes registrados tienen el derecho de recabar un ejemplar de las bases, para cuyo efecto deben cancelar S/. 10.00 en caja de la Entidad del Gobierno Regional de Loreto – Sede Central, sito en Av. José Abelardo Quiñones km 1.5 Belén.

Importante

El costo de entrega de un ejemplar de las bases no puede exceder el costo de su reproducción.

1.10. BASE LEGAL

- Ley N° 31953 Ley Presupuesto del Sector Publico para el Año Fiscal 2024.
- Ley N° 31954, Ley de Equilibrio Financiero del Presupuesto del Sector Público para el Año Fiscal 2024.
- Ley N° 31955, Ley de Endeudamiento del Sector Público para el Año Fiscal 2024.
- Ley N° 26842 — “Ley General de Salud”.

- LeyNª 27657 — “Ley del Ministerio de Salud”.
- LeyNª 29344 — “Ley Marco de Aseguramiento Universal en Salud”.
- Texto Único Ordenado de la Ley N° 27806, Ley de Transparencia y Acceso a la Información Pública.
- Texto Único Ordenado de la Ley N° 27444, Ley del Procedimiento Administrativo General, aprobado mediante Decreto Supremo N° 004-2019-JUS.
- Texto Único Ordenado de la Ley N2 30225, Ley de Contrataciones del Estado.
- LeyNª 27444, Ley del Procedimiento Administrativo General.
- LeyNª 29090, Ley de Regulación de Habilitaciones Urbanas y de Edificaciones, y sus modificaciones.
- Decreto Supremo Nª 009-2010-SA, que aprueba la Política Nacional de Hospitales Seguros frente a los desastres.
- Resolución Ministerial Nª 668-2004/MINSA, que aprueba el documento “Guías Nacional de Atención Integral de la Salud Sexual y Reproductiva”
- Resolución Ministerial Nª 751-2004/MINSA, que aprueba la Norma Técnica del Sistema de Referencia y Contra referencia de los establecimientos del Ministerio de Salud.
- Resolución Ministerial Nª 335-2005/MINSA, que aprueba los “Estándares mínimos de seguridad para construcción, ampliación, rehabilitación, remodelación y mitigación de riesgos en los establecimientos de salud y servicios médicos de apoyo”
- Reglamento Nacional de Edificaciones (RNE) y sus modificatorias.
- Resolución Ministerial Nª 072-2019-VIVIENDA, Modificatoria de la norma técnica A.120 “Accesibilidad universal en edificaciones”
- Resolución Ministerial Nª 511-2005/MINSA, que aprueba las Guías de Práctica Clínica en Emergencia en Pediatría.
- Resolución Ministerial Nª 291-2006/MINSA, que aprueba las Guías de Práctica Clínica para la Atención de las Patologías más frecuentes y Cuidados Esenciales en la Niño (a).
- Resolución Ministerial Nª 292-2006/MINSA, que aprueba la Norma Técnica de Salud para la Atención Integral de salud de la Niña y el Niño.
- Resolución Ministerial Nª 597-2006 que aprueba la NTS Nª 022-MINSA/DGSP-V.02. Norma Técnica de Salud de Gestión de la Historia Clínica
- Resolución Ministerial Nª 695-2006/ MINSA, que aprueba la Guía Técnica: Guías de Práctica Clínica para la Atención de las Emergencias Obstétricas según Nivel de Capacidad Resolutiva y sus 10 Anexos.
- Resolución Ministerial Nª 142-2007/MINSA, Documento Técnico: "Estándares e Indicadores de Calidad en la Atención Materna y Perinatal en los Establecimientos que cumplen con Funciones Obstétricas y Neonatales.
- Resolución Ministerial Nª 335-2008/MINSA, que aprueba la "Norma Técnica de Salud para la Profilaxis de la Transmisión Madre Niño del VIH y la Sífilis Congénita"
- Resolución Ministerial Nª 365-2008/MINSA, que aprueba la NTS Nª 067-MINSA/DGSP-V.01: "Norma Técnica de Salud en Telesalud"
- Resolución Ministerial Nª 627-2008/MINSA, que aprueba la NTS Nª 072-MINSA/DGSP-V.01: "Norma Técnica de Salud de la Unidad Productora de Servicios de Patología Clínica"
- Resolución Ministerial Nª 207-2009/MINSA, que aprueba el Documento Técnico: “Plan Estratégico Nacional para la Reducción de la Mortalidad Materna y Perinatal 2009-2015”.
- Resolución Ministerial N2 308-2009/MINSA, que aprueba la NTS Nª 079-MINSA/DGSP-V.01: "Norma Técnica de Salud de la Unidad Productora de Servicios de Medicina de Rehabilitación"
- Resolución Ministerial Nª 217-2010/MINSA Proyecto de “Norma Técnica de Salud de la Unidad Productora de Servicios de Diagnóstico por Imágenes”.
- Resolución Ministerial 175-2011/MINSA ,que aprueba las “Definiciones operacionales y criterios de Programación de los Programas Estratégicos: Articulado Nutricional, Salud Materno Neonatal, Enfermedades Metaxénicas y Zoonosis, Enfermedades No Trasmisibles, Prevención y Control de la Tuberculosis y VIH-SIDA y Prevención y Control del Cáncer” y la versión electrónica de la matriz de la “Estructura de Costos de los Programas Estratégicos: Articulado Nutricional, Salud Materno Neonatal, Enfermedades Metaxénicas y Zoonosis, Enfermedades No Trasmisibles, Prevención y Control del Cáncer.
- Resolución Ministerial Nª 464-2011/MINSA Documento Técnico del Modelo de Atención Integral en Salud Basado en Familia en Comunidad, aprobado mediante, que define los paquetes de atención integral de salud por ciclos de vida y de la familia.
- Resolución Ministerial Nª 527-2011/MINSA “Guía Técnica para la Evaluación de la Satisfacción del Usuario Externo en los Establecimientos de salud y Servicios -Médicos de Apoyo” del Ministerio de Salud
- Resolución Ministerial Nª 546-2011/MINSA, aprueba NTS Nª 021-MINSA/DGSP-V.03 Norma Técnica de Salud Categorías de Establecimientos del Sector Salud.
- Resolución Ministerial Nª 361-2011/MINSA, aprueba Guía técnica para la psicoprofilaxis obstétrica y estimulación prenatal.

- Resolución Ministerial N° 052-2012-MINAM, aprueba la Directiva para la Concordancia entre el Sistema Nacional de Evaluación del Impacto Ambiental (SEIA) y el Sistema Nacional de Inversión Pública (SNIP).
- Resolución Ministerial N°554-2012, aprueban norma técnica de Salud N° 096- MINSA/DIGESA-V.01, Norma Técnica de Salud: Gestión y Manejo de Residuos Sólidos en Establecimientos de salud y Servicios Médicos de Apoyo.
- Resolución Ministerial N°632-2012/MINSA, que aprueba el “Listado Nacional de Establecimiento de Salud Estratégicos en el Marco de las Redes de los Servicios de Salud” Resolución Ministerial N°997-2012/MINSA, que modifica el Listado y sus modificatorias.
- Resolución Ministerial N° 853-2012/MINSA, que aprueba la Directiva Sanitaria N° 001-MINSA/DGSP-V.02 “Directiva Sanitaria para la Evaluación de las Funciones Obstétricas y Neonatales en los Establecimientos de salud”.
- Resolución Ministerial N° 371-2012/MINSA Proyecto de “Norma Técnica de Salud de los Establecimientos de salud que realizan Cirugía Ambulatoria y/o Cirugía de Corta Estancia”.
- Resolución Ministerial N° 076-2014/MINSA, aprobar la Guía Técnica para la Categorización de Establecimientos del Sector Salud.
- Resolución Ministerial N° 099-2014/MINSA, aprobar la Directiva Administrativa N° 197-MINSA/DGSP-v.01, Directiva Administrativa que establece la Cartera de Servicios de Salud.
- Resolución Ministerial N° 437-2014/MINSA, aprueba Guía Técnica para la metodología de estimación de las brechas de recursos humanos en salud para los servicios asistenciales del segundo y tercer nivel de atención.
- Resolución Ministerial N° 442-2014/MINSA, aprueba Directiva Administrativa N° 199-MINSA/DGSP-V.01, Directiva Administrativa que establece el listado de valores referenciales del volumen de producción optimizada de los servicios de salud para la formulación de los proyectos de inversión pública.
- Resolución Ministerial N° 045-2015, aprueba Norma Técnica de Salud NTS N° 113-MINSA/DGIEM-V.01 “Infraestructura y Equipamiento de los Establecimientos de salud de Primer Nivel de Atención.
- Resolución Directoral N°003-2013/63.1, aprueban lineamientos básicos para la formulación de proyectos de inversión pública con enfoque territorial.
- Decreto Legislativo N° 1157, que aprueba la Modernización de la Gestión de la Inversión Pública en salud.
- Ley N° 29338 — Ley de recursos Hídricos.
- Decreto Supremo N° 012-2018-MINAGRI “Decreto Supremo que modifica el Reglamento de la Ley N° 29338, Ley de Recursos Hídricos, aprobado por Decreto Supremo N° 001-2010-AG”
- Ley N° 27446 -Ley de Sistema Nacional de Evaluación de Impacto Ambiental.
- Normas sobre consideraciones de mitigación de impacto ambiental.
- Decreto Supremo N° 019-2009-MIMAM — Reglamento de la Ley N° 27446.
- Resolución Ministerial N° 037-2006-MEM/DM — Código Nacional Eléctrico, Utilización.
- Normas sobre consideraciones de mitigación de riesgo ante cualquier desastre en términos de organización, función y estructura.
- Ley de Concesiones Eléctricas, Decreto Supremo N° 018-2016-EM
- Código Nacional de Electricidad.
- Normas complementarias de la Dirección General de Electricidad.
- Normas Técnicas de Edificación G.050 — Seguridad durante la Construcción.
- Resolución Directoral N° 073-2010/VIVIENDA/VMCS-DNC.
- Decreto Supremo del 07-01-66 Tanque Séptico
- Decreto supremo N°015-2015 MINAM
- Decreto Supremo N° 001-2009-JUS.
- Reglamento de metrados vigente.
- Reglamento Nacional de Edificaciones y sus modificatorias.
- Todas las demás aplicables a proyectos de este tipo.
- Decreto Supremo N° 005-2012-TR - Reglamento de Seguridad y Salud en el Trabajo.
- Decreto Supremo N° 003-98-SA Norma técnica del seguro complementario de trabajos de Riesgo.
- Ley N° 29664 aprueba su reglamento con Decreto Supremo N° 048-2011-PCM -Reglamento de la, Sistema Nacional de Gestión del Riesgo de Desastres.
- Código Civil.

Las referidas normas incluyen sus respectivas modificaciones, de ser el caso.

CAPÍTULO II DEL PROCEDIMIENTO DE SELECCIÓN

2.1. CALENDARIO DEL PROCEDIMIENTO DE SELECCIÓN

Según el cronograma de la ficha de selección de la convocatoria publicada en el SEACE.

Importante

De conformidad con la vigesimosegunda Disposición Complementaria Final del Reglamento, en caso la Entidad (Ministerios y sus organismos públicos, programas o proyectos adscritos) haya difundido el requerimiento a través del SEACE siguiendo el procedimiento establecido en dicha disposición, no procede formular consultas u observaciones al requerimiento.

2.2. CONTENIDO DE LAS OFERTAS

2.2.1. OFERTA TÉCNICA

La oferta contendrá, además de un índice de documentos⁶, la siguiente documentación:

2.2.1.1. Documentación de presentación obligatoria

A. Documentos para la admisión de la oferta

a.1) Declaración jurada de datos del postor. (**Anexo N° 1**)

a.2) Documento que acredite la representación de quien suscribe la oferta.

En caso de persona jurídica, copia del certificado de vigencia de poder del representante legal, apoderado o mandatario designado para tal efecto.

En caso de persona natural, copia del documento nacional de identidad o documento análogo, o del certificado de vigencia de poder otorgado por persona natural, del apoderado o mandatario, según corresponda.

En el caso de consorcios, este documento debe ser presentado por cada uno de los integrantes del consorcio que suscriba la promesa de consorcio, según corresponda.

Advertencia

De acuerdo con el artículo 4 del Decreto Legislativo N° 1246, las Entidades están prohibidas de exigir a los administrados o usuarios la información que puedan obtener directamente mediante la interoperabilidad a que se refieren los artículos 2 y 3 de dicho Decreto Legislativo. En esa medida, si la Entidad es usuaria de la Plataforma de Interoperabilidad del Estado – PIDE⁷ y siempre que el servicio web se encuentre activo en el Catálogo de Servicios de dicha plataforma, no corresponderá exigir el certificado de vigencia de poder y/o documento nacional de identidad.

a.3) Declaración jurada de acuerdo con el literal b) del artículo 52 del Reglamento. (**Anexo N° 2**)

a.4) Declaración jurada de cumplimiento de los Términos de Referencia contenidos en el numeral 3.1 del Capítulo III de la presente sección. (**Anexo N° 3**).

a.5) Declaración jurada de plazo de prestación del servicio de consultoría de obra. (**Anexo N° 4**)

a.6) Promesa de consorcio con firmas legalizadas, de ser el caso, en la que se consigne los integrantes, el representante común, el domicilio común y las obligaciones a las que se compromete cada uno de los integrantes del consorcio

⁶ La omisión del índice no determina la no admisión de la oferta.

⁷ Para mayor información de las Entidades usuarias y del Catálogo de Servicios de la Plataforma de Interoperabilidad del Estado – PIDE ingresar al siguiente enlace <https://www.gobiernodigital.gob.pe/interoperabilidad/>

así como el porcentaje equivalente a dichas obligaciones. **(Anexo N° 5)**

Importante

El comité de selección verifica la presentación de los documentos requeridos. De no cumplir con lo requerido, la oferta se considera no admitida.

B. Documentos para acreditar los requisitos de calificación

Incorporar en la oferta los documentos que acreditan los “**Requisitos de Calificación**” que se detallan en el numeral 3.2 del Capítulo III de la presente sección de las bases.

2.2.1.2. Documentación de presentación facultativa:

- a) Incorporar en la oferta los documentos que acreditan los “**Factores de Evaluación**” establecidos en el Capítulo IV de la presente sección de las bases, a efectos de obtener el puntaje previsto en dicho Capítulo para cada factor.
- b) Los postores que apliquen el beneficio de la exoneración del IGV previsto en la Ley N° 27037, Ley de Promoción de la Inversión en la Amazonía, deben presentar la Declaración Jurada de cumplimiento de condiciones para la aplicación de la exoneración del IGV. **(Anexo N° 7)**

Advertencia

El comité de selección no podrá exigir al postor la presentación de documentos que no hayan sido indicados en los acápites “Documentos para la admisión de la oferta”, “Requisitos de calificación” y “Factores de evaluación”.

2.2.2. OFERTA ECONÓMICA

La oferta económica expresada en SOLES. Adjuntar obligatoriamente el **Anexo N° 6**.

El monto total de la oferta económica y los subtotales que lo componen deben ser expresados con dos (2) decimales. Los precios unitarios o tarifas pueden ser expresados con más de dos (2) decimales.

Importante

- *El comité de selección declara no admitidas las ofertas que no se encuentren dentro de los límites del valor referencial previstos en el numeral 28.2 del artículo 28 de la Ley.*
- *La estructura de costos, se presenta para el perfeccionamiento del contrato.*

2.3. DETERMINACIÓN DEL PUNTAJE TOTAL DE LAS OFERTAS

Una vez evaluadas las ofertas técnica y económica se procederá a determinar el puntaje total de las mismas.

El puntaje total de las ofertas es el promedio ponderado de ambas evaluaciones, obtenido de la aplicación de la siguiente fórmula:

$$PTPi = c_1 PT_i + c_2 Pe_i$$

Donde:

- PTP_i = Puntaje total del postor i
- PT_i = Puntaje por evaluación técnica del postor i
- Pe_i = Puntaje por evaluación económica del postor i
- c₁ = Coeficiente de ponderación para la evaluación técnica.
- c₂ = Coeficiente de ponderación para la evaluación económica.

Se aplicarán las siguientes ponderaciones:

- c₁ = **0.80**
- c₂ = **0.20**

Donde: c₁ + c₂ = 1.00

2.4. REQUISITOS PARA PERFECCIONAR EL CONTRATO

El postor ganador de la buena pro debe presentar los siguientes documentos para perfeccionar el contrato:

- a) Garantía de fiel cumplimiento del contrato.
- b) Garantía de fiel cumplimiento por prestaciones accesorias, de ser el caso.
- c) Contrato de consorcio con firmas legalizadas ante Notario de cada uno de los integrantes, de ser el caso.
- d) Código de cuenta interbancaria (CCI) o, en el caso de proveedores no domiciliados, el número de su cuenta bancaria y la entidad bancaria en el exterior.
- e) Copia de la vigencia del poder del representante legal de la empresa que acredite que cuenta con facultades para perfeccionar el contrato, cuando corresponda.
- f) Copia de DNI del postor en caso de persona natural, o de su representante legal en caso de persona jurídica.

Advertencia

De acuerdo con el artículo 4 del Decreto Legislativo N° 1246, las Entidades están prohibidas de exigir a los administrados o usuarios la información que puedan obtener directamente mediante la interoperabilidad a que se refieren los artículos 2 y 3 de dicho Decreto Legislativo. En esa medida, si la Entidad es usuaria de la Plataforma de Interoperabilidad del Estado – PIDE⁸ y siempre que el servicio web se encuentre activo en el Catálogo de Servicios de dicha plataforma, no corresponderá exigir los documentos previstos en los literales e) y f).

- g) Domicilio para efectos de la notificación durante la ejecución del contrato.
- h) Autorización de notificación de la decisión de la Entidad sobre la solicitud de ampliación de plazo mediante medios electrónicos de comunicación⁹. **(Anexo N° 12)**
- i) Detalle de los precios unitarios de la oferta económica¹⁰.
- j) Estructura de costos de la oferta económica.
- k) Detalle del monto de la oferta económica de cada uno de los servicios de consultoría de obra que conforman el paquete¹¹.
- l) Copia de los diplomas que acrediten la formación académica requerida del personal clave, en caso que el grado o título profesional requerido no se encuentren publicados en el Registro Nacional de Grados Académicos y Títulos Profesionales a cargo de la de la Superintendencia Nacional de Educación Superior Universitaria – SUNEDU¹².
- m) Copia de (i) contratos y su respectiva conformidad o (ii) constancias o (iii) certificados o (iv) cualquier otra documentación que, de manera fehaciente demuestre la experiencia del personal clave.
- n) Copia de documentos que sustenten la propiedad, la posesión, el compromiso de compra venta o alquiler u otro documento que acredite la disponibilidad del requisito de calificación equipamiento estratégico. En el caso que el postor ganador sea un consorcio los documentos de acreditación de este requisito pueden estar a nombre del consorcio o de uno de sus integrantes¹³.

Importante

- *La Entidad debe aceptar las diferentes denominaciones utilizadas para acreditar la carrera profesional requerida, aun cuando no coincida literalmente con aquella prevista en los requisitos de calificación (por ejemplo Ingeniería Ambiental, Ingeniería en Gestión Ambiental, Ingeniería y Gestión Ambiental u otras denominaciones).*
- *Los documentos que acreditan la experiencia del personal clave deben incluir como mínimo los*

⁸ Para mayor información de las Entidades usuarias y del Catálogo de Servicios de la Plataforma de Interoperabilidad del Estado – PIDE ingresar al siguiente enlace <https://www.gobiernodigital.gob.pe/interoperabilidad/>

⁹ En tanto se implemente la funcionalidad en el SEACE, de conformidad con la Primera Disposición Complementaria Transitoria del Decreto Supremo N° 234-2022-EF.

¹⁰ Incluir solo en caso de la contratación bajo el sistema a suma alzada.

¹¹ Incluir solo en caso de contrataciones por paquete.

¹² <https://enlinea.sunedu.gob.pe/>

¹³ Incluir solo en caso se haya incluido el equipamiento estratégico como requisito de calificación.

nombres y apellidos del personal, el cargo desempeñado, el plazo de la prestación indicando el día, mes y año de inicio y culminación, el nombre de la Entidad u organización que emite el documento, la fecha de emisión y nombres y apellidos de quien suscribe el documento.

En caso estos documentos establezcan el plazo de la experiencia adquirida por el personal clave en meses sin especificar los días la Entidad debe considerar el mes completo.

De presentarse experiencia ejecutada paralelamente (traslape), para el cómputo del tiempo de dicha experiencia sólo se considerará una vez el periodo traslapado. No obstante, de presentarse periodos traslapados en el supervisor de obra, no se considera ninguna de las experiencias acreditadas, salvo la supervisión de obras por paquete.

Se considerará aquella experiencia que no tenga una antigüedad mayor a veinticinco (25) años anteriores a la fecha de la presentación de ofertas.

Asimismo, la Entidad debe valorar de manera integral los documentos presentados para acreditar dicha experiencia. En tal sentido, aun cuando en los documentos presentados la denominación del cargo o puesto no coincida literalmente con aquella prevista en los requisitos de calificación, se deberá validar la experiencia si las actividades que realizó el profesional corresponden con la función propia del cargo o puesto requerido.

- Cuando el postor ganador de la buena pro presenta como personal clave a profesionales que se encuentren prestando servicios como residente o supervisor en obras contratadas por la Entidad que no cuentan con recepción, procede otorgar plazo adicional para subsanar, conforme lo previsto en el literal a) del artículo 141 del Reglamento.*
- En caso que el postor ganador de la buena pro sea un consorcio, las garantías que presente este para el perfeccionamiento del contrato, así como durante la ejecución contractual, de ser el caso, además de cumplir con las condiciones establecidas en el artículo 33 de la Ley y en el artículo 148 del Reglamento, deben consignar expresamente el nombre completo o la denominación o razón social de los integrantes del consorcio, en calidad de garantizados, de lo contrario no podrán ser aceptadas por las Entidades. No se cumple el requisito antes indicado si se consigna únicamente la denominación del consorcio, conforme lo dispuesto en la Directiva "Participación de Proveedores en Consorcio en las Contrataciones del Estado".*
- En los contratos de consultoría de obras que celebren las Entidades con las micro y pequeñas empresas, estas últimas pueden otorgar como garantía de fiel cumplimiento el diez por ciento (10%) del monto del contrato, porcentaje que es retenido por la Entidad durante la primera mitad del número total de pagos a realizarse, de forma prorrateada en cada pago, con cargo a ser devuelto a la finalización del mismo, conforme lo establece el numeral 149.4 del artículo 149 del Reglamento y numeral 151.2 del artículo 151 del Reglamento. Para dicho efecto los postores deben encontrarse registrados en el REMYPE, consignando en la Declaración Jurada de Datos del Postor (Anexo N° 1) o en la solicitud de retención de la garantía durante el perfeccionamiento del contrato, que tienen la condición de MYPE, lo cual será verificado por la Entidad en el link <http://www2.trabajo.gob.pe/servicios-en-linea-2-2> opción consulta de empresas acreditadas en el REMYPE.*

Importante

- Corresponde a la Entidad verificar que las garantías presentadas por el postor ganador de la buena pro cumplan con los requisitos y condiciones necesarios para su aceptación y eventual ejecución; sin perjuicio de la determinación de las responsabilidades funcionales que correspondan.*
- De conformidad con el Reglamento Consular del Perú aprobado mediante Decreto Supremo N° 076-2005-RE para que los documentos públicos y privados extendidos en el exterior tengan validez en el Perú, deben estar legalizados por los funcionarios consulares peruanos y refrendados por el Ministerio de Relaciones Exteriores del Perú, salvo que se trate de documentos públicos emitidos en países que formen parte del Convenio de la Apostilla, en cuyo caso bastará con que estos cuenten con la Apostilla de la Haya¹⁴.*
- La Entidad no puede exigir documentación o información adicional a la consignada en el presente numeral para el perfeccionamiento del contrato.*

2.5. PERFECCIONAMIENTO DEL CONTRATO

El contrato se perfecciona con la suscripción del documento que lo contiene. Para dicho efecto el postor ganador de la buena pro, dentro del plazo previsto en el artículo 141 del Reglamento, debe presentar la documentación requerida en la Gerencia Regional de Infraestructura del Gobierno Regional de Loreto, sito en Av. Abelardo Quiñones Km. 1.5 – Belén - Maynas - Loreto, en el horario de 07:00 a 15:00 horas.

¹⁴ Según lo previsto en la Opinión N° 009-2016/DTN.

2.6. ADELANTOS¹⁵

La Entidad **NO** otorgará un adelanto directo del monto del contrato original.

2.7. FORMA DE PAGO

La Entidad realizará el pago de la contraprestación pactada a favor del contratista en:



6.21. FORMA DE PAGO

La forma de pago se realizará con la presentación del comprobante de pago correspondiente, en la siguiente forma:

- Ala aprobación del Primer Entregable se pagará el 30% del monto del contrato, los documentos deben ser aprobados por los especialistas evaluadores de la Sub Gerencia Regional de Estudios y Proyectos de la Gerencia Regional de Infraestructura

- Ala aprobación del Segundo Entregable se pagará el 30% del monto del contrato, los documentos deben ser aprobados por los especialistas evaluadores de la Sub Gerencia Regional de Estudios y Proyectos de la Gerencia Regional de Infraestructura

- Ala aprobación del Tercer Entregable se pagará el 40% del monto del contrato, los documentos deben ser aprobados por los especialistas evaluadores de la Sub Gerencia Regional de Estudios y Proyectos de la Gerencia Regional de Infraestructura.

Si en caso EL CONSULTOR no presentara todo lo solicitado para cada informe, la Sub Gerencia Regional de Estudios y Proyectos considerará por no presentado el respectivo informe, contabilizando todo plazo de ejecución y se efectuará la penalización según cláusulas del contrato.

En caso de incumplimiento en cualquiera de las etapas de los ítems antes mencionados se aplicarán las penalidades según cláusulas del contrato.

LA ENTIDAD se obliga a pagar la contraprestación AL CONSULTOR en soles, en el plazo establecido de diez (10) días calendarios, luego de la conformidad del servicio, según lo establecido el numeral 171.1 del artículo 171.2 del Reglamento de la Ley de Contratación del Estado, establece lo siguiente: “ La Entidad paga las contraprestaciones pactadas a favor del contratista dentro de los diez (10) días calendario siguientes de otorgada la conformidad de los bienes, servicios en general y consultorías, siempre que se verifiquen las condiciones establecidas en el contrato para ello, bajo responsabilidad del funcionario competente.”

Requisitos para pago:

Para tramitar su correspondiente pago, deberá emitir comprobante de pago a nombre del GOBIERNO REGIONAL DE LORETO, RUC 20493196902, El pago se efectuará a través de la Oficina de Tesorería, para lo cual deberá presentar adjunto a los productos entregables los siguientes documentos:

- Factura y/o Recibo por Honorarios, debidamente autorizado por SUNAT.
- Código de Cuenta Interbancaria, CCI, número de cuenta y nombre de la entidad financiera donde tiene abierta su cuenta CCI.
- RNP vigente.
- Copia del contrato respectivo.

Dicha documentación se debe presentar en Mesa de Partes, dirigida a la Gerencia Regional de Infraestructura del Gobierno Regional de Loreto, sito en Av. Abelardo Quiñones Km. 1.4 – Belén - Maynas - Loreto, en el horario de 07:00 a 15:00 horas.

2.8. REAJUSTE DE LOS PAGOS

No Aplica

¹⁵ Si la Entidad ha previsto la entrega de adelantos, debe prever el plazo en el cual el contratista debe solicitar el adelanto, así como el plazo de entrega del mismo, conforme a lo previsto en el artículo 156 del Reglamento.

**CAPÍTULO III
REQUERIMIENTO**

Importante

De conformidad con el numeral 29.8 del artículo 29 del Reglamento, el área usuaria es responsable de la adecuada formulación del requerimiento, debiendo asegurar la calidad técnica y reducir la necesidad de su reformulación por errores o deficiencias técnicas que repercutan en el proceso de contratación.

3.1. TERMINOS DE REFERENCIA



**GOBIERNO REGIONAL DE LORETO
GERENCIA REGIONAL DE INFRAESTRUCTURA
SUB GERENCIA REGIONAL DE ESTUDIOS Y PROYECTOS**

**TERMINOS DE REFERENCIA PARA ELABORACIÓN DE EXPEDIENTE
TÉCNICO.**

**“MEJORAMIENTO DEL SERVICIO DE ATENCIÓN DE
SALUD BÁSICOS EN JUANCITO DE SARAYACU DE
CENTRO POBLADO JUANCITO, DISTRITO DE
SARAYACU DE LA PROVINCIA DE UCAYALI DEL
DEPARTAMENTO DE LORETO”**

CÓDIGO UNICO DE INVERSIÓN N° 2606519



JULIO - 2024



GOBIERNO REGIONAL DE LORETO
GERENCIA REGIONAL DE INFRAESTRUCTURA
SUB GERENCIA REGIONAL DE ESTUDIOS Y PROYECTOS

PROYECTO: "MEJORAMIENTO DEL SERVICIO DE ATENCIÓN DE SALUD BÁSICOS EN JUANCITO DE SARAYACU DE CENTRO POBLADO JUANCITO, DISTRITO DE SARAYACU DE LA PROVINCIA DE UCAYALI DEL DEPARTAMENTO DE LORETO" CÓDIGO UNICO DE INVERSIÓN N° 2606519

1. DENOMINACION DE LA CONTRATACION

Contratación para el servicio de consultoría de obra para la elaboración del Expediente Técnico a nivel de Estudio Definitivo del proyecto: "MEJORAMIENTO DEL SERVICIO DE ATENCIÓN DE SALUD BÁSICOS EN JUANCITO DE SARAYACU DE CENTRO POBLADO JUANCITO, DISTRITO DE SARAYACU DE LA PROVINCIA DE UCAYALI DEL DEPARTAMENTO DE LORETO" CÓDIGO UNICO DE INVERSIÓN N° 2606519.

2. FINALIDAD PUBLICA

El presente Proyecto consiste en Mejorar la prestación de los Servicios de Salud, en el centro de Salud en Juancito de Sarayacu, DISTRITO DE SARAYACU - PROVINCIA DE UCAYALI - DEPARTAMENTO DE LORETO.

3. ANTECEDENTES

El estudio de Pre Inversión a nivel de Perfil del Proyecto "MEJORAMIENTO DEL SERVICIO DE ATENCIÓN DE SALUD BÁSICOS EN JUANCITO DE SARAYACU DE CENTRO POBLADO JUANCITO, DISTRITO DE SARAYACU DE LA PROVINCIA DE UCAYALI DEL DEPARTAMENTO DE LORETO" CÓDIGO UNICO DE INVERSIÓN N° 2606519, Dicho Puesto de Salud corresponde a la Categoría I-4, fue declarado viable con fecha 04/08/2023 por un monto total de inversión de S/. 21,501,476.09 (Veintiún millones quinientos un mil cuatrocientos setenta y seis con 09/100 SOLES)

4. DESCRIPCION DE LA ZONA DEL PROYECTO

4.1. UBICACION DEL PROYECTO

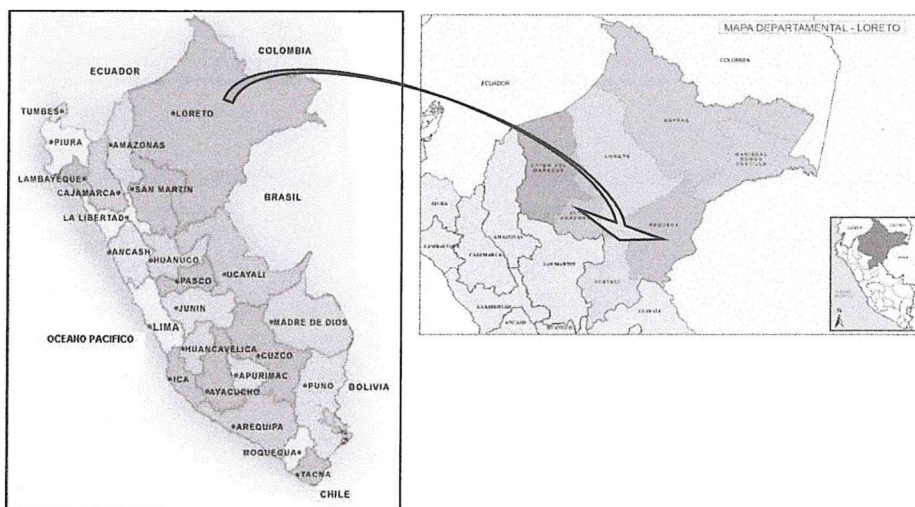



GOBIERNO REGIONAL DE LORETO
GERENCIA REGIONAL DE INFRAESTRUCTURA
SUB GERENCIA REGIONAL DE ESTUDIOS Y PROYECTOS

59

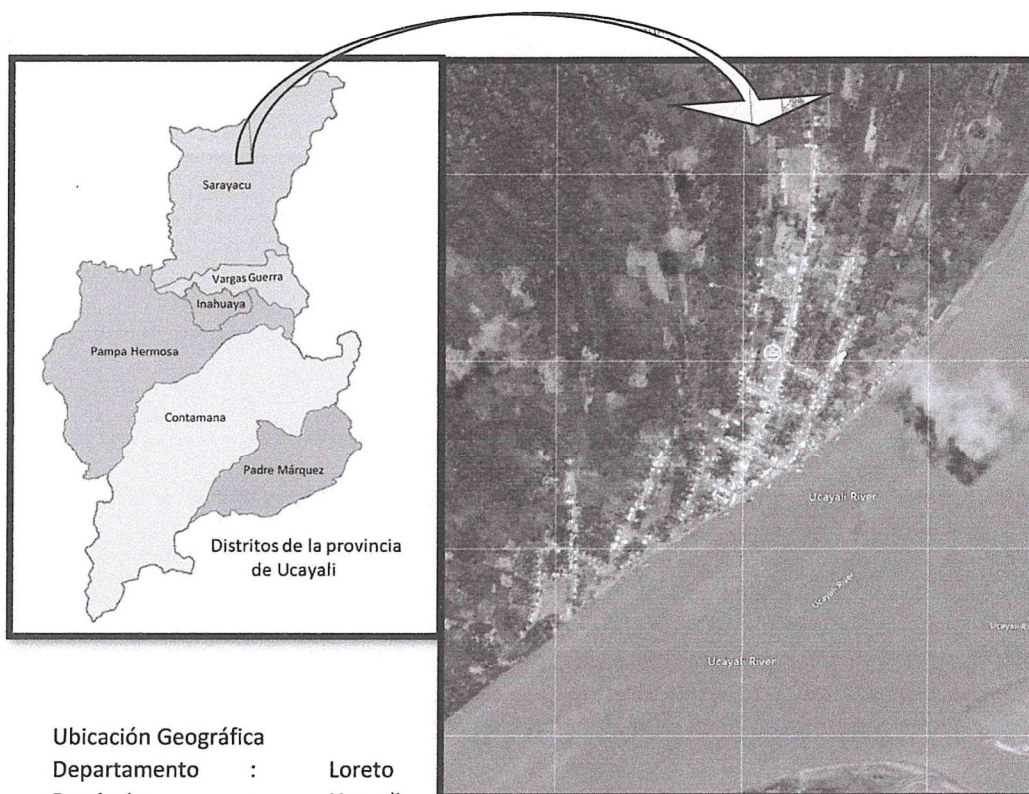

Ubicación Geográfica

Departamento : Loreto
Provincia : Ucayali
Distrito : Sarayacu
Comunidad : Juancito de Sarayacu
Región Geográfica : Selva Baja
Altura Promedio : 160 m.s.n.m.



4.2. DESCRIPCION DE LA SITUACION ACTUAL

El Centro de Salud de Juancito de Categoría I-4 se encuentra ubicado en el distrito de Sarayacu, en la actualidad brinda una atención medica deficiente a causa de escasos de medicamentos, Equipamiento y la infraestructura existente que se encuentra en un estado precario, el nivel de atención a la población ubicada dentro de su radio de acción limitado y ya que en la actualidad se incrementó la población dentro de este rango de acción se estaría generando que en la actualidad no se pueda brindar un adecuado servicio de atención médica, generando déficits, por lo que el Gobierno Regional de Loreto, dentro de sus metas propuestas ha considerado la ejecución de proyectos de inversión pública de interés para la Región de Loreto.



58

GOBIERNO REGIONAL DE LORETO
GERENCIA REGIONAL DE INFRAESTRUCTURA
SUB GERENCIA REGIONAL DE ESTUDIOS Y PROYECTOS

4.3. DESCRIPCION DEL PROYECTO DE ACUERDO AL FORMATO N° 07-A

El proyecto contempla la construcción de:

Mejoramiento del C.S Juancito que contempla consultorios de odontología general, de medicina general, prevención y control de enfermedades metaxenicas, teleconsultas, consultorio RED, inmunizaciones, estimulación temprana, salas de observación, espera de emergencia, de parto multifuncional, de espera consulta externa, de espera de TBC, laboratorios, área administrativa, SS.HH en general, casa materna, residencia personal, casa fuerza, caseta de vigilancia, cuarto de bombas, cisternas, cerco perimétrico, muro de contención, instalaciones sanitarias y eléctricas, equipamiento y mobiliarios de todos los ambientes.

Descripción de producto/acciones	Tipo de factor productivo	Unidad física		Tamaño, volumen u otras unidades representativas	
		U.M.	Meta	U.M.	Meta
Establecimiento de salud construido					
Construcción de consultorio : CONSULTORIO	Infraestructura	Ambientes	3.00	M2	82.26
Construcción de sala de cuidado diurno : SALA	Infraestructura	Salas	6.00	M2	273.81
Construcción de laboratorio general : LABORATORIO	Infraestructura	Ambientes	5.00	M2	67.16
Construcción de ambiente complementario : AMBIENTE	Infraestructura	Ambientes	28.00	M2	437.04
Construcción de ambiente administrativo : AMBIENTE ADMINISTRATIVO	Infraestructura	Ambientes	4.00	M2	38.78
Construcción de servicios higienicos y/o vestidores : SERVICIOS HIGIENICOS Y VESTIDORES	Infraestructura	Número de estructuras físicas	12.00	M2	65.96
Construcción de casa materna : CASA MATERNA	Infraestructura	Ambientes	1.00	M2	66.00
Construcción de ambiente de residencia : RESIDENCIA DEL PERSONAL	Infraestructura	Ambientes	1.00	M2	65.34
Construcción de casa de fuerza : CASA DE FUERZA DEL CENTRO DE SALUD	Infraestructura	Ambientes	1.00	M2	185.74
Construcción de ambiente de control / seguridad : CASETA DE SEGURIDAD	Infraestructura	Ambientes	1.00	M2	15.18
Construcción de ambiente de manejo de residuos sólidos y sshh : SALUD AMBIENTAL	Infraestructura	Ambientes	1.00	M2	32.32
Construcción de obras exteriores : OBRAS EXTERIORES	Infraestructura	Espacios físicos	2.00	M3	407.55
Construcción de sistema de suministro eléctrico : INSTALACIONES ELECTRICAS	Infraestructura	Ambientes	1.00	M2	120.00
Construcción de obras exteriores : INSTALACIONES SANITARIAS	Infraestructura	Ambientes	1.00	M2	120.00
: Adquisición de equipamiento de los ambientes	Equipamiento	Número de equipamiento	1.00		0.00
: Adquisición de mobiliarios de los ambientes	Mobiliario	Número de mobiliario	1.00		0.00





GOBIERNO REGIONAL DE LORETO
GERENCIA REGIONAL DE INFRAESTRUCTURA
SUB GERENCIA REGIONAL DE ESTUDIOS Y PROYECTOS

87

4.4. ALCANCES Y DESCRIPCION DE LA CONSULTORIA

Características del Servicio

- El expediente técnico será desarrollado bajo las normativas técnicas vigentes y bajo el Reglamento Nacional de Edificaciones, así como lo establecido en los presentes Términos de Referencia, en los que se describen en forma general los alcances y actividades propias del estudio que, sin embargo, no deben considerarse limitativas.
- EL CONSULTOR podrá ampliarlos y/o mejorarlos (sin reducir sus alcances), si considera que su aporte constituye la mejor manera de realizar el estudio. En ningún caso, el contenido de estos Términos de Referencia reemplazará el conocimiento de los principios básicos de la ingeniería y técnicas afines, así como tampoco el adecuado criterio profesional; en consecuencia, EL CONSULTOR será responsable de la calidad de los estudios brindados como profesional dado a su amplia experiencia como Consultor.
- El proyecto surge como una propuesta de solución a problemas identificados en un proceso de planeamiento. La formulación del estudio a nivel de Expediente Técnico sólo debe realizarse luego de buscar optimizar los servicios a intervenir a través de medidas de gestión y/o gastos de capital menores.
- Para la elaboración de un estudio a nivel de Expediente Técnico, se debe tomar como punto de partida el estudio de perfil aprobado y considerarse las recomendaciones que la UF incluyó en el perfil y aquellas que la OPMI emitió en su informe de aprobación, en relación con los contenidos, variables o aspectos técnicos que requerían ser profundizados, así como con la información de fuentes primarias necesaria.
- EL CONSULTOR deberá participar de las reuniones de trabajo que la entidad en conjunto con la supervisión convoque, debiendo participar necesariamente el jefe de proyecto y el equipo técnico requerido. Al finalizar cada reunión se deberá realizarse la firma de un acta por cada reunión. Para la firma del contrato el consultor deberá presentar el plan de trabajo, tomando en consideración el tiempo del servicio ofrecido, debiendo distinguir el tiempo de participación de cada profesional en campo y en gabinete.



Consideraciones Generales

- a) Es necesario que el estudio definitivo concuerde en lo posible con el costo de inversión de la alternativa recomendada en el estudio de pre inversión aprobado, con el propósito de no afectar la rentabilidad del proyecto.
- b) Evaluación y selección de las actividades y obras a ejecutar, priorizando aquellas que contribuyan en alcanzar Los objetivos del proyecto como una circulación



GOBIERNO REGIONAL DE LORETO
GERENCIA REGIONAL DE INFRAESTRUCTURA
SUB GERENCIA REGIONAL DE ESTUDIOS Y PROYECTOS

56

permanente y segura por la vía a intervenir. Garantizando técnica y económicamente la viabilidad del proyecto.

- c) EL CONSULTOR dispondrá del personal profesional y técnico, así como los recursos necesarios propuestos para la elaboración de los estudios, con la calidad, precisión y costo necesario en el plazo establecido, debiendo tener en cuenta lo siguiente:
- La descripción de los alcances de los servicios que se hace a continuación no es limitativa, pudiendo EL CONSULTOR ampliar o profundizar el servicio, sin variar el monto de su propuesta, siendo responsable de todas las investigaciones de campo, trabajos de gabinete y estudios que tea lee.
 - EL CONSULTOR será directamente responsable de la calidad de los servicios que preste y de la idoneidad del personal a su cargo, así como del cumplimiento de la programación, logro oportuno de las metas previstas y adopción de las previsiones necesarias para el fiel cumplimiento del Contrato, en el plazo otorgado.
 - Los profesionales que conformen el equipo de El CONSULTOR serán responsables directos de las investigaciones de campo y gabinete que les compete, por especialidad, debiendo participar de una reunión de coordinación al inicio y durante el desarrollo del estudio, con la finalidad de detallar el procedimiento de trabajo a seguir.
 - EL CONSULTOR deberá contar en la zona de trabajo, obligatoriamente, con el personal y el equipamiento ofertado en su propuesta.
 - El CONSULTOR entregará en archivos digitales editables toda la información correspondiente a los informes parciales y final del estudio, en forma ordenada y con una memoria explicativa, indicando la manera de reconstruir totalmente dichos Informes, en original y dos copias.
 - Todo cálculo, aseveración, estimación o dato, deberá estar justificado en lo conceptual y en lo analítico; no se aceptarán estimaciones o apreciaciones de EL CONSULTOR sin el debido respaldo.
 - EL CONSULTOR será responsable de todos los trabajos y estudios que realce, en cumplimiento de los presentes Términos de Referencia.





GOBIERNO REGIONAL DE LORETO
GERENCIA REGIONAL DE INFRAESTRUCTURA
SUB GERENCIA REGIONAL DE ESTUDIOS Y PROYECTOS

5. OBJETIVOS DE LA CONTRATACION

• **Objetivo General**

La contratación de una persona natural o jurídica para la para la elaboración del expediente técnico a nivel de Estudio Definitivo del proyecto: **"MEJORAMIENTO DEL SERVICIO DE ATENCIÓN DE SALUD BÁSICOS EN JUANCITO DE SARAYACU DE CENTRO POBLADO JUANCITO, DISTRITO DE SARAYACU DE LA PROVINCIA DE UCAYALI DEL DEPARTAMENTO DE LORETO"** CÓDIGO UNICO DE INVERSIÓN N° 2606519.

• **Objetivos Específicos**

- ✓ Elaborar la Memoria descriptiva.
- ✓ Elaborar las Especificaciones Técnicas.
- ✓ Elaborar los planos de ejecución de obra.
- ✓ Elaborar los metrados.
- ✓ Elaborar los presupuestos de obra.
- ✓ Elaborar los análisis de precios unitarios.
- ✓ Elaborar las fórmulas polinómicas.
- ✓ Elaborar los cronogramas de ejecución de obra.
- ✓ Elaborar los estudios básicos tales como: estudio de suelos, estudio topográfico, impacto ambiental, análisis de riesgo, otros complementarios.
- ✓ Dotar de una infraestructura moderna, tanto en ambientes complementarios administrativos, además de mobiliario y equipos modernos para asegurar un adecuado servicio.
- ✓ Presentar los estudios Técnicos a detalle para la buena ejecución del proyecto.
- ✓ Cumplir con el contrato y la Directiva General N° 003-2021-GRL-GGR-GRI del GOREL.





84

GOBIERNO REGIONAL DE LORETO
GERENCIA REGIONAL DE INFRAESTRUCTURA
SUB GERENCIA REGIONAL DE ESTUDIOS Y PROYECTOS

6. ALCANCES Y DESCRIPCION DE LA CONSULTORIA

6.1. ACTIVIDADES

N°	CARGO	PROFESIONAL ESPECIALISTA	CANT	ACTIVIDADES
1	Jefe de Proyecto	Ingeniero Civil y/o Arquitecto colegiado y habilitado	1	<p>Encargado de consolidar el Expediente Técnico, validando los entregables de cada Especialidad, es el encargado de coordinar de manera permanente con el área usuaria, sobre dudas o consultas durante el proceso de Elaboración del Expediente.</p> <p>Actividades Específicas:</p> <p>Planificar, gestionar y controlar los recursos y tareas necesarias para llevar a cabo el proyecto.</p> <p>Coordinar y colaborar con los técnicos especialistas en presupuestos y diseño en AutoCAD.</p> <p>Establecer métodos, técnicas y herramientas a utilizar por el equipo del proyecto.</p> <p>Supervisar el diseño, desarrollo de la idea y posterior definición de la solución.</p>
2	Especialista en diseño arquitectónico	Arquitecto Titulado colegiado y habilitado	1	<p>-Será quien plantee y desarrolle las propuestas de solución arquitectónica, las memorias descriptivas, especificaciones técnicas y demás documentos a nivel de detalle del rubro 'Arquitectura'.</p> <p>-Desarrollar el Proyecto Integral de Arquitectura, obteniendo la conformidad de LA ENTIDAD.</p> <p>-Compatibilizar la propuesta arquitectónica con los estudios de ingeniería que intervienen en el desarrollo y planteamiento arquitectónico.</p> <p>-Le es aplicable lo previsto en el Artículo 19° de la Norma G.030 "Derechos y Responsabilidades", del</p>





GOBIERNO REGIONAL DE LORETO
GERENCIA REGIONAL DE INFRAESTRUCTURA
SUB GERENCIA REGIONAL DE ESTUDIOS Y PROYECTOS

				Reglamento Nacional de Edificaciones.
3	Especialista en Estructuras	Ingeniero Civil colegiado y habilitado	1	<ul style="list-style-type: none"> - Será quien elabore el planteamiento y desarrolle la propuesta de solución estructural, obteniendo como resultados las memorias descriptivas y de cálculo, las especificaciones técnicas, el diseño estructural para el desarrollo de los planos, y demás documentos del rubro "Estructuras". - Proponer el Anteproyecto Estructural a través del predimensionamiento respectivo, obteniendo la conformidad correspondiente de LA ENTIDAD. - Evaluar y verificar los requerimientos que deben cumplir las edificaciones esenciales según las normas técnicas vigentes del Reglamento Nacional de Edificaciones y las Normas técnicas de Salud, para estructuras. - Desarrollar el Proyecto Integral de Estructuras memorias descriptivas, memorias de cálculo, especificaciones técnicas y planos, obteniendo la conformidad de LA ENTIDAD. - Compatibilizar la propuesta de estructuras con la propuesta arquitectónica y con los demás estudios de ingeniería que intervienen en el desarrollo y planteamiento del proyecto. - Le es aplicable lo previsto en el Artículo 20? de la Norma G.030 "Derechos y Responsabilidades", del Reglamento Nacional de Edificaciones.
4	Especialista en Instalaciones Sanitarias	Ingeniero Sanitario habilitado y colegiado	1	<ul style="list-style-type: none"> -Será quien plantee y desarrolle las propuestas de solución de las Instalaciones Sanitarias. - Sistema de Agua Fría. - Sistema de Agua Caliente.

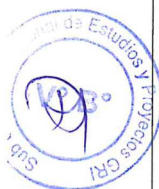

52



GOBIERNO REGIONAL DE LORETO
GERENCIA REGIONAL DE INFRAESTRUCTURA
SUB GERENCIA REGIONAL DE ESTUDIOS Y PROYECTOS

				<ul style="list-style-type: none"> - Sistema de Desagüe y ventilación. - Sistema de Drenaje Pluvial. - Sistema primario de tratamiento de aguas residuales. -Desarrollo de memorias descriptiva y de cálculo, las especificaciones técnicas, manuales de operación y mantenimiento de ser el caso y demás documentos de la especialidad. - Proponer el Anteproyecto de Instalaciones Sanitarias, obteniendo la conformidad correspondiente de LA ENTIDAD. -Desarrollar el Proyecto Integral de Instalaciones Sanitarias, obteniendo la conformidad de LA ENTIDAD. - Gestionar y obtener las factibilidades de servicios de agua, desagüe y drenaje ante las entidades correspondientes. -Compatibilizar la propuesta técnica de Instalaciones Sanitarias con la propuesta arquitectónica y con los demás estudios de ingeniería que intervienen en el desarrollo y planteamiento del proyecto. - Le es aplicable lo previsto en el Artículo 21" de la Norma G.030 "Derechos y Responsabilidades", del Reglamento Nacional de Edificaciones.
5	Especialista en Instalaciones Eléctricas	Ingeniero Electricista o Ingeniero Mecánico Electricista titulado colegiado y habilitado	1	<ul style="list-style-type: none"> -Será quien plantee y desarrolle las propuestas de solución eléctrica previstos para el proyecto, las memorias descriptiva y de cálculo, las especificaciones técnicas, y demás documentos del rubro "Instalaciones Eléctricas". - Proponer el Anteproyecto de Instalaciones Eléctricas, obteniendo la conformidad correspondiente de LA ENTIDAD. -Desarrollar el Proyecto Integral de Instalaciones Eléctricas, obteniendo la conformidad de LA ENTIDAD.





GOBIERNO REGIONAL DE LORETO
GERENCIA REGIONAL DE INFRAESTRUCTURA
SUB GERENCIA REGIONAL DE ESTUDIOS Y PROYECTOS

51

				<ul style="list-style-type: none">- Compatibilizar la propuesta de dicha ingeniería con la propuesta arquitectónica y con los demás estudios de ingeniería que intervienen en el desarrollo y planteamiento del proyecto.- Gestionar y obtener la factibilidad de suministro eléctrico y la fijación del punto de diseño, emitido por la entidad correspondiente.- De ser el caso, elaborar el expediente para el sistema de utilización en media tensión. <p>Le es aplicable lo previsto en el Artículo 21° de la Norma G.030 "Derechos y Responsabilidades", del Reglamento Nacional de Edificaciones.</p>
6	Especialista de Metrados, Costos, Presupuestos y programación	Ingeniero Civil o Arquitecto, colegiado y habilitado	1	<ul style="list-style-type: none">- Entre otras responsabilidades, será quien elabore y sustente las planillas de metrados, los análisis de cotos unitarios, los presupuestos, fórmulas polinómicas, desagregado de gastos generales, calendarios, cronogramas, etc., y demás documentación técnica del rubro 'Costos y Presupuestos'.- Compatibilizar las partidas, metrados y costos con la propuesta arquitectónica y con los demás estudios de ingeniería que intervienen en el desarrollo y planteamiento del proyecto.- Le es aplicable, según corresponda, lo previsto en los Artículo 19° o 20° de la Norma G.030 "Derechos y Responsabilidades", del Reglamento Nacional de Edificaciones.
7	Especialista en equipamiento biomédico	Medico y/o a la especialidad	1	<p>Responsable del Equipamiento Biomédico.</p> <p>Actividades Específicas:</p> <ul style="list-style-type: none">-Recopilar información de los equipos y aparatos que se instalaran en el proyecto.- Acreditar las capacitaciones en el manejo, operación funcional, cuidado





50

GOBIERNO REGIONAL DE LORETO
GERENCIA REGIONAL DE INFRAESTRUCTURA
SUB GERENCIA REGIONAL DE ESTUDIOS Y PROYECTOS

				y conservación básica de los equipos médicos.
8	Especialista en Comunicaciones	Ingeniero electrónico o ingeniero de telecomunicaciones, colegiado y habilitado	1	Responsable de verificar los estándares de calidad de los materiales a emplear dentro del proyecto. Recomendaciones en el expediente técnico con referencia a los Mapeos de calidad - Protocolos - Procedimientos de instalación - PPI - Matriz de calidad - Plan de calidad cuando se ejecute la obra. Compatibilización de expediente técnico en coordinación con las otras especialidades de proyecto.

6.2. METODOLOGIA

Trabajo de Campo

Consiste en realizar visita a campo para verificación y compatibilización del Proyecto de Pre Inversión, así como de determinar las condiciones generales del Proyecto, como son requerimientos del perfil técnico y la verificación de los requerimientos de la Norma del Sector según corresponda.

Además, está considerada la determinación de estudios básicos, como son:

- Estudio topográfico.
- Estudio de mecánica de suelos inc. Diseño de mezcla
- Estudio de impacto ambiental.
- Estudio de Seguridad y Salud en Obra
- Informe de componente CIRA (Inc. Costos derechos TUPA)
- Estudio de Gestión de Riesgo
- Estudio de Prospección y Análisis Físico Químico y Microbiológico de Agua (con Laboratorio Acreditado por ANA)
- Certificado de Puntos Geodésicos

Otros estudios necesarios (dependen del tipo de intervención y las condiciones del terreno).

Trabajo de Gabinete





GOBIERNO REGIONAL DE LORETO
GERENCIA REGIONAL DE INFRAESTRUCTURA
SUB GERENCIA REGIONAL DE ESTUDIOS Y PROYECTOS

49

Se desarrollará en forma coordinada una vez aprobados los estudios básicos, empiezan con la elaboración de Propuestas y el desarrollo de las mismas hasta la culminación, para este fin se debe contar con los equipos y personal necesario.

6.3. PLAN DE TRABAJO

El alcance de los servicios comprenderá los siguientes estudios:

El Consultor deberá efectuar un minucioso recorrido del área definida en los alcances del proyecto, para evaluar, comprobar y verificar las condiciones en que se encuentra la misma, permitiendo manejar parámetros técnicos para su propuesta. En este reconocimiento, comprobará cualquier modificación que se haya presentado en las áreas destinadas a los proyectos respecto de la información existente con que cuenta y que serán considerados en el estudio, procurando actualizar cualquier cambio producido por nuevas instalaciones o construcciones, cambios o variaciones en la topografía o cualquier otra característica o condicionante física que se haya presentado en esas áreas.

Estudio Topográfico

El consultor debe realizar el estudio de acuerdo las normas vigentes de acuerdo al ámbito de estudio.

Estudio de mecánica de suelos inc. Diseño de mezcla.

El consultor debe realizar el estudio de acuerdo las normas vigentes de acuerdo al ámbito de estudio.

Estudio de Impacto Ambiental

El consultor debe realizar el estudio de acuerdo las normas vigentes de acuerdo al ámbito de estudio.

Estudio de Seguridad y Salud en Obra

El consultor debe realizar el estudio de acuerdo las normas vigentes de acuerdo al ámbito de estudio.

Informe de Componente de CIRA

El consultor debe realizar el estudio de acuerdo las normas vigentes de acuerdo al ámbito de estudio.

Estudio de gestion de riesgos

El consultor debe realizar el estudio de acuerdo las normas vigentes de acuerdo al ámbito de estudio.





48

GOBIERNO REGIONAL DE LORETO
GERENCIA REGIONAL DE INFRAESTRUCTURA
SUB GERENCIA REGIONAL DE ESTUDIOS Y PROYECTOS

✚ **Estudio de Prospección y Análisis Físico Químico y Microbiológico de agua (con laboratorio acreditados)**

El consultor debe realizar el estudio de acuerdo las normas vigentes de acuerdo al ámbito de estudio.

✚ **Certificación de puntos geodesicos**

Hacer la certificación de dos (02) puntos geodésicos, en base a las normas y disposiciones proporcionados por el Instituto Geográfico del Perú.

✚ **Estudio de topografía**

Levantamiento Topográfico

Prevía coordinación con el Coordinador del Estudio Definitivo se determinará los días de visita al campo, para la ejecución del levantamiento de todos los detalles existentes en las áreas de los proyectos señalados, que sean necesarios para el desarrollo de los trabajos en Sistema de Coordenadas UTM; para lo cual se determinará la ubicación y se dejarán los puntos de referencia y BMs, materializadas las referencias necesarias en el terreno, las cuales servirán para los replanteos posteriores.

Con el fin de plasmar en el plano todos los elementos planimétricos existentes se debe efectuar los dibujos a curva de nivel de acuerdo al accidente topográfico del terreno, tomando los datos correspondientes del terreno asignado al Proyecto, así como de las pistas y veredas exteriores al terreno y áreas circundante, dentro del área de estudio.

✚ **Estudio de mecánica de suelos inc. Diseño de mezcla.**

Estudio de Suelos

El consultor deberá efectuar los estudios de mecánica de suelos necesarios a fin de contar con la mayor cantidad de información sobre el terreno a fin de determinar las condiciones del suelo así como sus características geofísicas, las cuales se realizarán bajo los alcances de la Norma Técnica de Edificaciones, E.050 del RNE, el objetivo general es la determinación de un estudio con fines de cimentación, no dejando de lado cuando se requiera estudios adicionales según las condiciones del terreno.

Los sitios seleccionados para el muestreo serán en los ejes estructurales de las edificaciones y en zonas visibles que pueda presentar presencia de material orgánico, caños naturales, zonas de "acolchonamiento".

En el Estudio de suelos se indicará las canteras de material granular más adecuado para la base granular, además de indicar las canteras de agregados a utilizar con las recomendaciones generales para el proceso constructivo.

El Estudio de Mecánica de Suelos, se realiza de acuerdo a los parámetros establecidos en la Norma Técnica de Edificaciones, NTE. E.050 de Suelos y Cimentaciones, donde lo más restante a observar corresponde a:





GOBIERNO REGIONAL DE LORETO
GERENCIA REGIONAL DE INFRAESTRUCTURA
SUB GERENCIA REGIONAL DE ESTUDIOS Y PROYECTOS

47

Artículo 3 Obligatoriedad de los Estudios. Numeral 3.1 Casos donde Existe Obligatoriedad, que establece la obligatoriedad de efectuar el EMS en los casos de: inciso a) "Edificaciones en general, que alojen gran cantidad de personas, equipos costosos o peligrosos, tales como: colegios, universidades, hospitales y clínicas".

Artículo 9, Información Previa, 9.2 de la Obra a Cimentar, se brinda los requisitos para definir el tipo de Edificación según la Importancia Geotécnica, para tal se tienen lo siguiente.

Del cuadro podemos identificar que dependiendo del tipo de edificación y su sistema

TABLA N° 6 NÚMERO DE PUNTOS DE INVESTIGACION	
Tipo de edificación	Número de puntos de investigación (n)
A	1 cada 225 m ²
B	1 cada 450 m ²
C	1 cada 800 m ²
Urbanizaciones para Viviendas 3 por cada Ha. de terreno habilitado Unifamiliares de hasta 3 pisos	

estructural, además del número de niveles, se debe realizar la determinación del tipo de Edificación (A, B o C) con estos valores se determina la cantidad de puntos a realizar

TABLA N° 1 TIPO DE EDIFICACIÓN		
CLASE DE ESTRUCTURA	DISTANCIA MAYOR ENTRE APOYOS* (m)	NÚMERO DE PISOS (Incluidos los sótanos)
		≤ 3 4 a 8 9 a 12 > 12
APORTICADA DE ACERO	< 12	C C C B
PÓRTICOS Y/O MUROS DE CONCRETO	< 10	C C B A
MUROS PORTANTES DE ALBANILERÍA	< 12	B A — —
BASES DE MÁQUINAS Y SIMILARES	Cualquiera	A — — —
ESTRUCTURAS ESPECIALES	Cualquiera	A A A A
OTRAS ESTRUCTURAS	Cualquiera	B A A A
* Cuando la distancia sobrepasa la indicada, se clasificará en el tipo de edificación inmediato superior.		
TANQUES ELEVADOS Y SIMILARES	≤ 9 m de altura	B
	> 9 m de altura	A

dependiendo del Área del terreno.

Artículo 11, Programa de Investigación, indica los requisitos mínimos para realizar como estudio de suelo, entre ellos se tiene:

b) Número de Puntos de Investigación, este número depende del tipo de edificación según el cuadro del Artículo 9.

Del cuadro podemos definir el número de Puntos a realizar para una edificación, para cada tipo determinado en el punto anterior, recordar que las edificaciones normalmente se ejecutan con sistemas estructurales a base de pórticos y con muros portantes, la





GOBIERNO REGIONAL DE LORETO
GERENCIA REGIONAL DE INFRAESTRUCTURA
SUB GERENCIA REGIONAL DE ESTUDIOS Y PROYECTOS

46

norma establece que no podrá ser menos de 3 puntos de investigación, en caso exista menos puntos al realizar el cálculo previo.

c) Profundidad Mínima a alcanzar de cada Punto de investigación

c-1) Cimentación Superficial,

Nota:

En ningún caso p será menor de 3m, excepto si se encontrase roca antes de alcanzar la profundidad de p, en cuyo caso el PR deberá llevar a cabo una verificación de su calidad por un método adecuado.

Así mismo en relación al contenido la NTE E.050 exige en el Artículo 12 lo siguiente:

➤ **Memoria Descriptiva¹**

- a) Resumen de las Condiciones de Cimentación
- Tipo de Cimentación.

¹ Contenido de la NTE E.050 suelos y cimentaciones del RNE

- Estrato de Apoyo de la Cimentación.
- Parámetros de Diseño de la Cimentación.
- Agresividad del Suelo de Cimentación.
- Recomendaciones Adicionales.
- b) Información Previa.
- c) Exploración de Campo
- d) Ensayos de Laboratorio
- e) Perfil del Suelo
- f) Nivel de Napa Freática
- g) Análisis de Cimentación
- Memoria de Cálculo.
- Tipo de Cimentación y otras soluciones si las hubiera.4
- Profundidad de la Cimentación
- Determinación de la Carga de Rotura al Corte y Factor de Seguridad.
- Estimación de los Asentamientos que sufriría la Estructura con carga Aplicada

$$p = h + D_f + z$$

(Diferenciales y Totales).

- Presión Admisible del terreno.
- Indicación de las precauciones especiales que debe tomar el diseñador o constructor de la obra, como consecuencia de las características particulares del terreno investigado (efecto de napa freática, contenido de sales agresivas al concreto, etc.)
- Parámetros de diseño para muros de contención o calzaduras (de ser el caso)
- Otros Parámetros que se requieran para el diseño o construcción de estructuras y cuyo valor dependa directamente del suelo (módulo de balasto).
- Efecto Sísmico.
- Concordancia con la NTE E.030 Diseño Sismo resistente..
- El factor del suelo.
- El periodo que se define la plataforma del espectro para cada tipo de suelo.
- h) Fotos del Estudio, Mínimo 5 Vistas por calicata, donde se aprecie, los estratos en la calicata, la profundidad de la excavación, el material de excavación, tomas de muestras





95

GOBIERNO REGIONAL DE LORETO
GERENCIA REGIONAL DE INFRAESTRUCTURA
SUB GERENCIA REGIONAL DE ESTUDIOS Y PROYECTOS

(inalteradas o alteradas) Personal que Ejecuta bajo la dirección del Profesional

CARACTERISTICAS	DESCRIPCION
Proyecto	
Consultor	
Sistema Estructural	
Area del Terreno	
N° de Calicatas y Profundidad de c/u	
N° de Conos de Peck y Profundidad de c/u	
Valor de N (SPT)	
Densidad Relativa (Dr.)	
Perfil Estratigráfico del Suelo	
Peso Especifico	
Angulo de Fricción Interna	
Cohesión (c)	
Coefficiente Empuje Activo (Ka)	
Coefficiente Empuje Pasivo (Kp)	
Coefficiente Empuje en Reposo (Ko)	
Coefficiente de Fricción para Deslizamiento	
Profundidad de la Napa Freática	
Tipo de Cimentación	
Profundidad de Cimentación	
Estrato de Apoyo de Cimentación	
Presión Admisible de Diseño (valor en kg/cm ² , carga aplicada y criterio de falla)	
Distorsión Angular Máxima	
Factor de Seguridad por Corte	
Asentamiento Máximo Permisible	
Coefficiente de Balastro	
Ataque Químico de Sulfatos	
Ataque Químico de Cloruros	
Ataque Químico de Sales Solubles	
Tipo de Cemento para concreto en contacto con el Suelo	
Parámetros Sísmicos	
Suelo Licuefactible	
Tipo de Suelo	
Tp (seg.)	
Factor de Suelo	
RECOMENDACIONES A TOMAR EN CUENTA EN EL DISEÑO	
CONCLUSIONES	



Responsable, todo debe estar correctamente rotulado en una pizarra con el Nombre del Proyecto, Numero de Calicata, Fecha del Estudio.

↓ **Planos y Perfiles del Suelo**

- Plano de Ubicación del programa de Exploración. (plano Topográfico y Planímetro)
las calicatas deben contar con ubicación mediante coordenadas.
- Perfil Estratigráfico por punto investigado.

↓ **Resultados de los ensayos "in situ" y de laboratorio**



49

GOBIERNO REGIONAL DE LORETO
GERENCIA REGIONAL DE INFRAESTRUCTURA
SUB GERENCIA REGIONAL DE ESTUDIOS Y PROYECTOS

Todos los ensayos que correspondan según lo especificado en la Norma E.050
Consignar el resumen del cuadro adjunto.

✚ **PLANTEAMIENTO ARQUITECTÓNICO**

Corresponde al planteamiento técnico de la solución Arquitectónica con una distribución adecuada de los espacios según los requerimientos normativos y según el Nivel asignado al centro de salud y debe ser presentado a las autoridades correspondientes para que aprueben el PMA y el PMF de corresponder.

Corresponden a las Normas Vigentes del Sector, las siguientes

- ✓ Reglamento Nacional de Edificaciones — RNE.
- ✓ Decreto Supremo que modifica la Norma Técnica E.030 "Diseño Sismo resistente" del Reglamento Nacional de Edificaciones, aprobada por Decreto Supremo N° 011-2006-Vivienda, modificada con Decreto Supremo N° 002-2014-Vivienda.
- ✓ Resolución Ministerial N° 335-2005/MINSA, que aprueba los "Estándares mínimos de seguridad para construcción, ampliación, rehabilitación, remodelación y mitigación de riesgos en los establecimientos de salud y servicios médicos de apoyo".
- ✓ Resolución Ministerial N° 546-2011/MINSA, aprueba NTS N° 021-MINSA/DGSP-V.03 Norma Técnica de Salud Categorías de Establecimientos del Sector Salud.
- ✓ Resolución Ministerial N° 045-2015, aprueba Norma Técnica de Salud NTS N° 113-MINSA/DGIEM-V.01 "Infraestructura y Equipamiento de los Establecimientos de salud de Primer Nivel de Atención.
- ✓ Ley N° 29973 — "Ley General de la Persona con Discapacidad", y su Reglamento, aprobado con D.S. N° 002-2014-MIMP.
- ✓ Norma técnica de salud 113-MINSA/DGIEM-V.01, Infraestructura y equipamiento de los establecimientos de salud del primer nivel de atención.
- ✓ Y Otras que le sean aplicables y se encuentren vigentes a la fecha de elaboración del expediente técnico.

Estas normas están por encima del planteamiento realizado en el perfil técnico, por lo que se deberá realizar la compatibilización y según el resultado la presentación de la propuesta ante la evaluación de la Sub Gerencia de Estudios.



El Consultor deberá tomar en cuenta los estudios de pre inversión del proyecto como base del Programa Arquitectónico, debiendo además contemplar los requerimientos normativos específicos del sector SALUD, en cuanto refiere a ambientes y sus áreas respectivas, siendo las Normas del Sector las que determinan el diseño final de la propuesta a pesar de no existir ambientes en el Perfil de Proyecto.

La propuesta Arquitectónica como parte inicial corresponde al desarrollo del Programa Arquitectónico, para lo cual la primera acción corresponde a la determinación del Programa Arquitectónico. El programa arquitectónico en lo que respecta áreas a contemplarse, deben ser "interiores" el diseño de la distribución debe estar acorde a lo estipulado en las normas del Sector Según el Nivel, siendo entera responsabilidad del Proyectista la coherencia con esta, la sub gerencia de estudio en su afán de dar las facilidades permitirá la aprobación por etapas, pudiendo realizar las consultas previas,



43

GOBIERNO REGIONAL DE LORETO
GERENCIA REGIONAL DE INFRAESTRUCTURA
SUB GERENCIA REGIONAL DE ESTUDIOS Y PROYECTOS

antes del desarrollo del proyecto, en tema de conflicto, no se debe esperar a la presentación formal o respuestas formales para dar solución a controversias en relación a la Arquitectura.

Será responsabilidad del Consultor la presentación del proyecto arquitectónico (elaborado por el especialista en Arquitectura) teniendo en cuenta la norma A10 R.N.E (Condiciones Generales de Diseño) compatibilizando con las normas Técnicas para el Diseño de los establecimientos de salud del primer nivel de atención y lo realizará en base a módulos de consultorio de medicina general, consultorio de ginecología, - obstetricia con ss.hh. tópico de emergencia, hall de espera, 01 consultorio — programas Niños - de ced, cira y crede, ambiente de de internamiento, área de admisión, ambiente de historia clínica y triaje, ambiente de farmacia, laboratorios, sala de espera, ambiente de limpieza, área de esterilización, área de vestidores, sala de intervención quirúrgica, área de atención al recién nacido, zona rígida, área central de oxígeno, consultorio de odontología, área de cadena de frío, almacén general, botadero, taller de mantenimiento, área de acopio de residuos sólidos, veredas, así como también elementos de seguridad como cerco perimétrico, portada de ingreso. También deberá definir los acabados, detalles y especificaciones técnicas del proyecto arquitectónico de acuerdo a las normas vigentes y a la zona de ejecución del proyecto, debiendo presentar planos, memoria descriptiva y especificaciones técnicas.

Tabla N° 5 CATEGORÍA DE LAS EDIFICACIONES Y FACTOR "U"		
CATEGORÍA	DESCRIPCIÓN	FACTOR U
A Edificaciones Esenciales	A1: Establecimientos de salud del Sector Salud (públicos y privados) del segundo y tercer nivel, según lo normado por el Ministerio de Salud.	Ver nota 1
	A2: Edificaciones esenciales cuya función no debería interrumpirse inmediatamente después de que ocurra un sismo severo tales como:	
	- Establecimientos de salud no comprendidos en la categoría A1. - Puertos, aeropuertos, locales municipales, centrales de comunicaciones. Estaciones de bomberos, cuarteles de las fuerzas armadas y policía. - Instalaciones de generación y transformación de electricidad, reservorios y plantas de tratamiento de agua.	1,5
	Todas aquellas edificaciones que puedan servir de refugio después de un desastre, tales como instituciones educativas, institutos superiores tecnológicos y universidades.	



Además, se debe tener en cuenta los requerimientos para la accesibilidad de personas con discapacidad (Norma A.120 RNE), además los requisitos de seguridad mencionadas en la norma A.130 R.N.E y Normas Técnicas de Edificación G.050-Seguridad durante la Construcción; las cuales a través de la Gerencia Regional de Infraestructura se encargará de verificar a través de los evaluadores el cumplimiento de dichos requerimientos.

En el caso de Centros de Salud de Primer Nivel, se debe considerar los requerimientos de la norma de salud a efectos de las Metas planteadas en el Perfil de Proyecto.

Por las condiciones de la Región donde la radiación solar es agresiva se debe considerar circulaciones techadas, así como los Patios y Áreas Recreativas, siendo además una opción adecuada el uso de materiales de la zona para las propuestas.



42

GOBIERNO REGIONAL DE LORETO
GERENCIA REGIONAL DE INFRAESTRUCTURA
SUB GERENCIA REGIONAL DE ESTUDIOS Y PROYECTOS

✚ DISEÑO ESTRUCTURAL

Corresponde la solución Estructural de la propuesta planteada por la especialidad de arquitectura tomando en cuenta los requisitos particulares según el tipo de edificación.

La particularidad General para el sector salud corresponde a edificaciones esenciales cuya función no debería interrumpirse inmediatamente después que ocurra un sismo, esto equivale a tener en consideración las mejores condiciones a nivel estructural de las edificaciones, para ellos se deben dar cumplimiento a los exigidos en la NTE E.030 del RNE vigente, siendo un requisito imprescindible la definición del tipo de edificación:

Como se puede apreciar las edificaciones a plantearse deben tener la solución estructural basada en el cuadro, Edificación Esencial, bajo este criterio se entiende que se debe dar las mejores condiciones de rigidez de la estructura buscando la conformación de los elementos estructurales que garanticen el cumplimiento de la NTE E.030 en relación a desplazamiento de sus ejes (X y Y) para ellos el planteamiento debe garantizar mediante, un análisis estructural la configuración geométrica y los desplazamientos, donde se considerará el análisis sísmico, tanto estático como dinámico, según las recomendaciones de la norma.

Determinado el Análisis se procederá al Diseño Estructural de los elementos según corresponda bajo la Normatividad Vigente NTE E.060 y al Código ACI 318-14, la información del diseño, así como de los archivos digitales que conforman el mismo, deben ser presentados como parte del Expediente de manera "Obligatoria"

Será responsabilidad del Consultor la verificación del estudio realizado por el especialista estructural en la determinación y/o adecuación de las cimentaciones a usar en el proyecto, tanto para los módulos, como para los cercos, portadas de ingreso, cisterna, etc., tomando como información básica los estudios de suelos, debiendo definir que alternativa de cimentación corresponde utilizar, determinar las profundidades de cimentación de los módulos, que tipo de cemento debe usarse, si hubiera necesidad de aditivos, asimismo, de indicarse en los estudios de suelos, deberá adecuar los cimientos a exigencias adicionales que no estuviesen contempladas en los proyectos sistémicos, de igual manera indicará el tratamiento que se deberá dar a la subrazante de los patios, veredas y pisos interiores. El resto de la estructura se mantendrá igual a lo concebido en los proyectos de estructuras de los sistémicos.

Es obligatorio el cumplimiento, en lo que corresponda, de las Normas vigentes indicadas en los términos de referencia según el Reglamento Nacional de Edificaciones, así como la presentación de los planos, memoria descriptiva, memoria de cálculo y especificaciones técnicas.



✚ ESPECIALIDAD SANITARIA

Será responsabilidad del consultor la determinación del adecuado funcionamiento de las redes de agua y desagüe, tanto exteriores como interiores, elaborado por el Ingeniero Sanitario, así como determinar, de ser necesario, un sistema adecuado de drenaje pluvial, de manera que la obra quede protegida ante eventuales presencia de lluvias. Asimismo, deberá definir la acometida de agua, las salidas de desagüe, cuando existan redes públicas, en caso de no existir redes públicas de desagüe, deberá plantear la mejor alternativa de solución, ya sea esta con sistemas de pozos percoladores o zanjas filtrantes.



GOBIERNO REGIONAL DE LORETO
GERENCIA REGIONAL DE INFRAESTRUCTURA
SUB GERENCIA REGIONAL DE ESTUDIOS Y PROYECTOS

Es obligatorio el cumplimiento, en lo que corresponda, de la Normas vigentes indicadas en los términos de referencia según el Reglamento Nacional de Edificaciones, así como la presentación de los planos, memoria descriptiva, memoria de cálculo, especificaciones técnicas y Metrados respectivos.

Para las instalaciones Sanitarias, se debe basar en lo especificado en la NTE IS.010 del RNE, se debe presentar el proyecto considerando en principio el abastecimiento de los servicios de agua y desagüe, cuando se tenga acometida, el diseño se debe realizar en base a métodos convencionales para determinar los diámetros de tuberías (método de Hunter), se debe realizar el cálculo de elementos de almacenaje de agua.

Cuando no se tenga servicio público del sistema de agua, se debe prever la utilización de captaciones que sean adecuadas y que se sustenten con estudios previos como el caso de los estudios básicos (Hidrogeológicos con autorización de la Autoridad Nacional del Agua - ANA) es necesario que exista compatibilidad entre especialidades Sanitarias y Eléctricas a fin de proponer las soluciones del Bombeo por medio de equipos de bombeo con consumo eléctrico, ante la ausencia de estos una opción es el uso de bombeo por medio de paneles solares o con generadores eléctricos, donde se debe evaluar los costos de operación y mantenimiento.

En relación al sistema de Desagüe, si se tiene definido la posibilidad del uso de agua en forma permanente se deberá realizar un diseño de desagüe por arrastre, conectando a la red pública de desagüe.

Cuando no exista redes públicas de desagüe, se deberá realizar el diseño de elementos de tratamiento del desagüe dentro del terreno Del centro de salud, para ello se deberá basar en lo especificado en la NTE IS.020, una opción es el uso del Biodigestor el cual se diseña en base a los requerimientos normativos de la norma antes señalada o buscar la mejor alternativa de solución de acuerdo al RNE y a las disposiciones del sector salud.

⚡ **ESPECIALIDAD ELÉCTRICAS**

Será responsabilidad del consultor la determinación del adecuado sistema eléctrico a utilizar en el desarrollo de las acometidas a los módulos y de las redes eléctricas exteriores, realizado por el especialista electricista, debiendo para esto solicitar la información necesaria a las Entidades prestadoras de este servicio. Asimismo, será su responsabilidad el darle seguridad al local escolar ante la presencia de fenómenos atmosféricos, de presentarse estos en la zona.

Es obligatorio el cumplimiento, en lo que corresponda, de la Normas vigentes indicadas en los términos de referencia, así como la presentación de los planos, memoria descriptiva, memoria de cálculo, especificaciones técnicas y Metrados respectivos.

Para las instalaciones Eléctricas, se debe basar en lo especificado en el RNE y en el Código Nacional Eléctrico Aprobado Mediante RM N237-2006-MEM-/DM, se debe presentar el proyecto considerando en principio el suministro de la energía eléctrica, cuando se tenga acometida de red pública, el diseño se debe realizar en base a métodos convencionales para determinar las secciones de los conductores desde el medidor hasta el Tablero General, además se realizará el cálculo de cargas por Edificaciones y Totales para verificar la capacidad Instalada o el Incremento de esta, se determinarán las secciones de los conductores interiores para Tomacorrientes, Alumbrado e Instalaciones Particulares dentro de las edificaciones (Ventilación).





40

GOBIERNO REGIONAL DE LORETO
GERENCIA REGIONAL DE INFRAESTRUCTURA
SUB GERENCIA REGIONAL DE ESTUDIOS Y PROYECTOS

Cuando no se tenga servicio público de Servicio de Energía Eléctrica, se debe prever la utilización elementos complementarios para el suministro de energía eléctrica, pudiéndose utilizar Paneles Solares y Otros métodos cuyos costos de Operación y Mantenimiento estén en razón de lo establecido en el Perfil de Proyecto y no exceder costos estimados en el estudio previo.

Se deberá dar prioridad a los sistemas que dependan de la Energía como fuente obligatoria, como es el caso de Equipos de Bombeo, uso de equipos de cómputo o del uso de Aulas o Ambientes exteriores por determinadas horas, según sea el caso.

Debe existir una coordinación permanente con el especialista de Arquitectura quien determinará la Iluminación y Ventilación natural, así como el requerimiento de las mismas dentro de las edificaciones.

CONSIDERACIONES

El proyecto deberá contar con un diseño óptimo del sistema estructural a proyectar justificando de ser el caso el procedimiento desarrollado. El periodo de diseño es de 10 años o indicados en los anexos.

Los Metrados del proyecto integral (módulos, obras exteriores, demolición, cerco perimétrico, Reforzamiento, Rehabilitación y/o demolición), deberán ser elaborados por un Ingeniero Civil de acuerdo a las Normas vigentes y en coordinación con los Proyectistas de todas las especialidades, con la planilla de sustento de Metrados respectiva. Una vez consolidados los Metrados de todas las especialidades, se elaborarán

Los presupuestos desagregados en módulos, obras exteriores, demolición, cerco perimétrico, Reforzamiento, Rehabilitación y/o demolición, tomando como sustento la base de datos de análisis de costos unitarios proporcionada por el GOREL-GRI y los precios de materiales de la zona obtenidas por los profesionales responsables del Expediente Técnico y Logística del GOREU, debiendo presentar Metrados, sustento de Metrados, presupuesto, análisis de precios unitarios, relación de materiales, Fórmulas Polinómica, Cronograma de Ejecución de Obra, que formarán parte del Expediente Técnico.

Culminados los Metrados y presupuesto, deberá realizarse la revisión y compatibilización final entre los documentos que conforman el Expediente Técnico a fin de que la Entidad correspondiente proceda a la aprobación del Expediente Técnico, quedando así apto para su convocatoria.

El Arquitecto y los Ingenieros proyectistas serán los responsables de realizar la compatibilización de las 4 especialidades, con la finalidad de evitar discrepancias entre los planos, luego de lo cual procederá a entregar a la Entidad para su revisión respectiva.



6.4. GESTION DE RIESGOS EN LA PLANIFICACION DE LA EJECUCION DE OBRAS

En la gestión de riesgos, los equipos de respuesta deben tener presente la importancia de compartir un lenguaje en común que facilite la comprensión mutua y contribuya a hacer más eficiente el trabajo entre los distintos actores antes, durante y después de una emergencia. Por eso, a continuación, se presentan términos que han sido consensuados a nivel internacional en materia de gestión de riesgo.



GOBIERNO REGIONAL DE LORETO
GERENCIA REGIONAL DE INFRAESTRUCTURA
SUB GERENCIA REGIONAL DE ESTUDIOS Y PROYECTOS

39

✓ **Gestión de riesgo:** Es la acción integral para el abordaje de una situación de desastre. Permite determinar los riesgos, intervenir para modificarlos, disminuirlos, eliminarlos o lograr la preparación pertinente para responder ante los daños que, sin duda, causará un determinado desastre.

✓ **Amenaza:** Cualquier factor externo de riesgo con potencial para provocar daños sociales, ambientales y económicos en una comunidad durante determinado periodo de tiempo.

De acuerdo a su origen, las amenazas pueden ser:

- **Naturales:** son aquellas en las que no interviene la actividad humana, como sismos, erupciones volcánicas, algunos tipos de inundaciones, deslizamientos, entre otros.
- **Antrópicas o generadas por la actividad humana:** sucesos como incendios, explosiones, contaminaciones, accidentes del transporte masivo, entre otros.
- **Mixtas:** producto de un proceso natural modificado por la actividad humana, como los deslizamientos por deforestación de las laderas, sequías, derrumbes por mala construcción de caminos, canales, viviendas, etc.

✓ **Emergencia:** Es una alteración o daño de diverso tipo (a la salud, los bienes, el medio ambiente, etc.) que demanda respuesta inmediata de la comunidad afectada, causados por sucesos naturales, generados por la actividad humana o por la combinación de ambos, cuyas acciones de respuesta pueden ser manejadas con los recursos localmente disponibles.

✓ **Desastre:** Se trata de eventos adversos de mayor magnitud que las emergencias, por lo que superan la capacidad de respuesta de la comunidad afectada y exigen el apoyo externo, ya sea de otra región, jurisdicción o nivel gubernamental.

✓ **Riesgo:** Remite a la probabilidad en una comunidad de sufrir daños sociales, ambientales y económicos, en determinado periodo de tiempo, en función de la amenaza y la vulnerabilidad. Una buena gestión del riesgo permite minimizar los potenciales daños, actuando oportunamente antes, durante y después de producido un desastre.

✓ **Vulnerabilidad:** Es un factor interno de riesgo de una comunidad expuesta a una amenaza, en función de su predisposición a resultar dañada. Existe en la medida en que se haga o deje de hacer algo: la ubicación geográfica de las ciudades, la calidad de la construcción de las viviendas, el nivel de mantenimiento en todo tipo de servicios públicos, el tipo de producción económica, el grado de organización social, la capacidad de gestión, etc.

DESCRIPCIÓN PARA LA PRESENTACIÓN DEL PROYECTO

a) Resumen Ejecutivo

Precisar el resumen del estudio definitivo, en el cual se incluirá un capítulo expreso que detalle la descripción detallada de los componentes del proyecto.

b) Memoria Descriptiva

Donde se incluirá lo siguiente:

- ✓ Introducción (Breve Resumen del Contenido de la Memoria)
- ✓ Antecedentes
- ✓ Generalidades (Nombre del Proyecto, Ubicación, Accesibilidad)
- ✓ Normatividad (Relación de Normas para el Diseño)





38

GOBIERNO REGIONAL DE LORETO
GERENCIA REGIONAL DE INFRAESTRUCTURA
SUB GERENCIA REGIONAL DE ESTUDIOS Y PROYECTOS

- ✓ Condiciones del Terreno (Área, Topografía, Irregularidades, Orientación, Vegetación, etc.).
- ✓ Ingeniería del proyecto.
- ✓ Fuente de financiamiento.
- ✓ Modalidad y sistema de ejecución.
- ✓ Valor referencial.
- ✓ Plazo de ejecución.

• **Memoria Descriptiva de Arquitectura, deberá contar con la siguiente información:**

- Introducción (Breve Resumen del Contenido de la Memoria).
- Generalidades (Nombre del Proyecto, Ubicación, Accesibilidad).
- Normatividad (Relación de Normas para el Diseño).
- Condiciones del Terreno (Área, Topografía, Irregularidades, Orientación, Vegetación, etc.).
- Edificaciones Existentes (Conservación y Demolición).
- Condiciones Generales del Diseño (Criterios del Diseño Arquitectónico).
- Descripción del Diseño (Descripción detallada de Propuesta Nueva y del Conjunto).
- Características Particulares del Proyecto (Uso de Materiales específicos, detalles, consideraciones particulares a tomar en cuenta, Cuadro de Acabados).
- Recomendaciones (Para la ejecución de obra).

• **Memoria de Descriptiva de Estructuras, deberá contar con la siguiente información:**

- Introducción (Breve Resumen del Contenido de la Memoria).
- Generalidades (Nombre del Proyecto, Descripción de la Propuesta Arquitectónica y Pre Dimensionamiento de Elementos Estructurales).
- Normatividad (Relación de Normas para el Diseño).
- Análisis Estructural (Verificación y Cumplimiento de la Norma E.030 del RNE).
- Diseño Estructural (Diseño de cada Elemento Estructural que conforman las Edificaciones).
- Características Generales del Proyecto (Sistema Estructural, Configuración, Materiales a Utilizar).
- Recomendaciones (Para la ejecución de obra).

• **Memoria Descriptiva de Instalaciones Eléctricas, deberá contar con la siguiente información:**

- Introducción.
- Generalidades.
- Normatividad.
- Determinación de la Carga Instalada por T-G y por T-Ds.
- Diseño Redes Eléctricas Interiores.
- Diseño de Elementos Especiales.
- Características Generales del Proyecto.
- Recomendaciones.





37

GOBIERNO REGIONAL DE LORETO
GERENCIA REGIONAL DE INFRAESTRUCTURA
SUB GERENCIA REGIONAL DE ESTUDIOS Y PROYECTOS

• **Memoria Descriptiva de Instalaciones Sanitarias, deberá contar con la siguiente información:**

- Introducción.
- Generalidades.
- Normatividad.
- Elementos de Almacenaje.
- Diseño del Sistema Hidráulico y Diseño del Sistema de Desagüe.
- Características Generales del Proyecto.
- Recomendaciones.

c) Especificaciones Técnicas

Las Especificaciones Técnicas constituyen las reglas que definen las prestaciones específicas del contrato, vale decir:

- Descripción de los trabajos.
- Unidad de Medida.
- Métodos de Medición.
- Procedimiento constructivo

Cada partida que conforma el presupuesto de la obra deberá contener sus respectivas Especificaciones Técnicas, detallando con precisión las reglas que definen la naturaleza de la presentación. La numeración de las especificaciones técnicas deberá corresponder exactamente con la numeración de la partida dentro de la estructura del presupuesto.

Deberán elaborarse para cada una de las partidas que conforman el presupuesto de obra, deberán definir las características de los materiales, equipos a emplear, procedimientos constructivos, métodos de control de calidad, normas de medición y formas de pago, requeridos en la ejecución de la obra.

d) Metrados

EL CONSULTOR deberá calcular los metrados por partidas para cada actividad considerada en el presupuesto de Obra, teniendo en cuenta las unidades de medición y base de pago indicadas. Deberá adjuntar los sustentos respectivos. (Planillas de Metrados por cada Partida, gráficos y Resumen Final de metrados) La codificación de las partidas debe ser del tipo EDT (WBS)



Los metrados del Expediente Técnico deberán estar sustentados por cada partida, con la planilla respectiva y con los gráficos y/o croquis explicativos (obligatorio) que el caso lo requiere (Norma 600-03 de la Resolución de Contraloría N° 072-98-CG), también deberán seguir los lineamiento de La Norma Técnica "Metrados para Obras de Edificación y Habilitaciones Urbanas". La presentación de la memoria de cálculo de los metrados será en hoja de cálculo electrónica, tipo Excel. No se admitirán memorias de cálculo de metrados elaborados en forma manual, debiendo ser la planilla de metrados clara, precisa y fácil de identificar.

Los Metrados constituyen la expresión cuantitativa de los trabajos que se van a realizar durante la ejecución de la obra, y deberán ser sustentados por cada partida, con la plantilla respectiva, gráficos y/o croquis explicativos que el caso lo requiera.



36

GOBIERNO REGIONAL DE LORETO
GERENCIA REGIONAL DE INFRAESTRUCTURA
SUB GERENCIA REGIONAL DE ESTUDIOS Y PROYECTOS

e) Costos, Presupuestos y Cronograma de Ejecución de Obra

- Se deberán elaborar los análisis de precios unitarios incluyendo materiales, equipo y mano de obra y/o subpartidas necesarias para cada una de las partidas que integran la obra, según se establece en las Normas del MTE. Se dará énfasis a la maximización de uso de mano de obra, calificada y no calificada de la zona de estudios. Los rendimientos de las actividades proyectadas por EL CONSULTOR, deberán estar acorde a las Tablas de Rendimientos de Equipo Mecánico, para las diferentes zonas geográficas y altitudes, establecidas por RM N° 001-87-TC/VM.
- Para el cálculo del flete, se deberá emplear el DS N2 033-2006-MTC vigente, que modifica el DS N° 010-2006-MTC para el cálculo de los valores referenciales por kilómetro virtual para transporte de bienes y materiales.
- Se deberá presentar el estudio de mercado efectuado para determinar los costos de los materiales y costos de alquiler de equipo, adjuntando las cotizaciones y fuentes de información (3 cotizaciones como mínimo). Para el caso de la mano de obra se empleará los costos de construcción civil vigentes.
- Los gastos generales deben de separarse en gastos fijos y variables, adjuntar cálculo respectivo.
- La fórmula polinómica se realizará de acuerdo a lo establecido en el Decreto Supremo N° 011-79-VC.
- La fecha de los precios del Presupuesto de obra debe tener una antigüedad no mayor de 2 meses a la fecha de su presentación.
- EL CONSULTOR deberá formular el cronograma de ejecución de obra, considerando las restricciones que puedan existir para el normal desenvolvimiento de las obras, tales como lluvias o condiciones climáticas adversas, dificultad de acceso a ciertas áreas, etc. El cronograma se realizará empleando el método PERT - CPM, e identificará las actividades o partidas que se hallen en la ruta crítica del proyecto; también se presentará un diagrama de barras para cada una de las tareas.
- EL CONSULTOR deberá presentar un cronograma o calendario de Avance de Obra Valorizado, la programación PERT — CPM y GANTT en función a los metrados a ejecutar y cantidad de equipo mínimo.
- EL CONSULTOR deberá dejar claramente establecido, que el cronograma es aplicable para las condiciones climáticas de la zona. Asimismo, presentará un programa de utilización de equipos y materiales; así como la relación de equipo mínimo, concordante con el Cronograma GANTT y PERT-CPM.
- En la programación se pondrá especial énfasis en la evaluación de la etapa de movilización e instalación de campamentos y equipos mínimos necesarios en obra por EL CONSULTOR, y en la producción de agregados para la obra, con indicación de la producción diaria relacionada con el plazo de ejecución.





35

GOBIERNO REGIONAL DE LORETO
GERENCIA REGIONAL DE INFRAESTRUCTURA
SUB GERENCIA REGIONAL DE ESTUDIOS Y PROYECTOS

- EL CONSULTOR deberá presentar un cronograma de Desembolsos, concordante con los adelantos a efectuar durante la ejecución de la obra y el cronograma o calendario de Avance de Obra Valorizado.

f) Planos por Especialidad

Se deben presentar los planos por especialidad a escala y detalle requerido para su fácil entendimiento e visualización.

Planos de Propuesta Arquitectónica

Plano a nivel de detalle en relación directa al Programa Arquitectónico, se presentarán Planta del conjunto, detalles por bloques, donde se aprecien, pisos, niveles y el nombre del ambiente, se debe incluir Ejes posibles de identificar y que serán las guías en el trazado en la etapa de ejecución.

Se presentarán cortes de los bloques desarrollados, Longitudinales y Transversales.

Se debe incluir el cuadro de vanos o la clave en caso estos estén dentro de cada elemento, así mismo debe tenerse cuadro de acabados con especificaciones del uso de materiales y colores a utilizar.

Mobiliario, Equipamiento y Detalles

Es necesario la propuesta de mobiliarios sea específicamente diseñados para el uso del centro de salud, debe entenderse que es responsabilidad del profesional de arquitectura proponer un mobiliario adecuado con un diseño correcto.

En lo que se refiere a equipamiento se detallara en los planos de acuerdo a la codificación que maneja el sector salud.

En relación a los detalles se entiende por estos, a todos los elementos dentro de la edificación que permitan desarrollar la "ejecución del proyecto" con todas las facilidades del caso y a fin de evitar problemas de consultas innecesarias.

✓ Escalas y Detalle:

- Mobiliario a escala y detalle determinado por el consultor, según las disposiciones para una mejor visualización y entendimiento.
- El mobiliario y equipamiento debe estar de acuerdo a las codificaciones que tiene el sector salud.

Estructuras:

• Plano de Cimentación y detalles

Corresponde a la presentación final del diseño propuesto por el consultor, el mismo que deberá contener la Planta de Cimentación, Detalles de todos los elementos que conforman la misma, como Zapatas, Vigas de Cimentación, Vigas de Conexión, Cimientos y Sobre cimientos, además de elementos que por las características particulares se requieran, es necesario incluir información del





34

GOBIERNO REGIONAL DE LORETO
GERENCIA REGIONAL DE INFRAESTRUCTURA
SUB GERENCIA REGIONAL DE ESTUDIOS Y PROYECTOS

resumen del EMS en el plano a fin de identificar las condiciones del mismo en el diseño.

• **Plano de Losas/techos y detalles**

Corresponde a la presentación final del diseño propuesto por el consultor, la misma que corresponde en el caso de Losas Aligeradas, la Planta de la(s) losas con la distribución de aceros en viguetas además de la indicación de los Vigas en los ejes X e Y, además se presentará detalles de Losas en secciones y métodos de construcción.

En caso se tenga Techos de Cobertura Liviana, se debe incluir el detalle en planta de la distribución de tijerales, detalles de tijerales, detalles de cobertura e instalación, otros detalles que sean necesarios para la construcción, se debe incluir además información de la verificación de desplazamientos determinados en el análisis estructural.

• **Plano de Columnas y Vigas con Detalles Constructivos**

Para el desarrollo del proceso constructivo es necesario incluir la mayor cantidad de detalles que aseguren la correcta ejecución, para ello se debe presentar los detalles de columnas utilizadas tanto a nivel longitudinal, como sus cortes respectivos; por otro lado, se incluirán detalles de todas las vigas propuestas a nivel longitudinal y en secciones transversales según corresponda.

• **Escalas y Detalle:**

- ✓ Planos de cimentación de todos los módulos que conforman el proyecto, a escala 1/50 de acuerdo a normas vigentes.
- ✓ Planos de cimentación, columnas, vigas, aligerados, detalles a escala 1/50, 1/25, de los módulos utilizados.
- ✓

Instalaciones eléctricas:

• **Plano en Planta de Redes Interiores de Energía Eléctrica y de Comunicaciones**

Se presentará la solución en planta del conjunto, donde se visualice la acometida.

Se presentará planos en planta de las soluciones del Sistema de Alumbrado, Sistema de Tomacorrientes, Comunicaciones y otros que sean necesarios para el funcionamiento de las edificaciones.

• **Plano de Detalles**

Detalles constructivos y especiales de instalaciones como son el Pozo de Puesta a Tierra, Pararrayos (en caso corresponda) Ventiladores, Equipos Especiales, entre otros que sirvan para la correcta ejecución de obra.





33

GOBIERNO REGIONAL DE LORETO
GERENCIA REGIONAL DE INFRAESTRUCTURA
SUB GERENCIA REGIONAL DE ESTUDIOS Y PROYECTOS

- **Escalas y Detalle**

Plano de módulos a escala 1/50 y plano de Red Eléctrica exterior a escala 1/200 con el trazo de la red eléctrica y alimentados a tableros y postes exteriores de alumbrado, diagrama unifilar de tableros, esquema del tablero general (T.G.), cálculo justificativo de la máxima demanda, cajas de pase, postes de alumbrado exterior y otros.

Instalaciones sanitarias:

- **Plano en Planta de Redes Interiores de Agua y Desagüe**

Se presentará la solución en planta del conjunto, agua y desagüe, siempre y cuando la escala permita la visualización sin problemas de ambas instalaciones, caso contrario se deberá presentar por separado, se debe incluir toda la información necesaria para el proceso constructivo, Niveles de Cota Fondo, no solo de cajas de registro, si no de tuberías, diámetros, pendientes, y consideraciones particulares propias de la especialidad.

- **Plano de Detalles**

Dentro de estas se incluye las soluciones de Elementos de Almacenaje, Bombeo, Tratamiento de Aguas Residuales, detalles constructivos, etc.

- **Plano de Detalles**

Plano de módulos a escala 1/50 y plano de la Red Sanitaria exterior a escala 1/200, con indicación de la red de agua fría, red de colectores de desagüe, red de colectores de aguas pluviales, buzones, empalme a red pública, drenaje, etc. Detalles típicos, ubicación de Cisterna y Tanque Elevado y otros.

- ✓ Los planos de planta serán a escala 1:2000, los planos del perfil longitudinal a escala horizontal del eje 1:2000 y la Escala vertical 1:200. Debiéndose presentar en planos la topografía actual.
- ✓ Las secciones transversales deberán ser dibujadas en escala 1:200. Los planos de las obras de arte y drenaje deben presentarse por cada una y en una escala 1:200, en planta, cortes respectivos y detalles.
- ✓ El plano general de ubicación (PLANO CLAVE), deberá ser dibujado en escala 1:5000 u otra escala adecuada, con progresivas y ubicación de obras de arte (existentes y proyectadas), centros poblados que atraviesa, zonas críticas, canteras de materiales y fuentes de agua u otra información que estime necesario EL CONSULTOR.
- ✓ Los planos tendrán una presentación y tamaño uniforme, debiendo ser entregados en porta planos, que los mantenga unidos, pero que permita su fácil desglosamiento.





32

GOBIERNO REGIONAL DE LORETO
GERENCIA REGIONAL DE INFRAESTRUCTURA
SUB GERENCIA REGIONAL DE ESTUDIOS Y PROYECTOS

- ✓ Deberán estar identificados por una numeración y codificación adecuada y mostrarán la fecha, sello y firma del Jefe del Proyecto e Ingeniero Vial o Especialista.
- ✓ La relación de planos, sin ser limitativa es la siguiente:
 - Planos de secciones a escala 1/200, indicando cotas de terreno, áreas de corte y relleno, considerando los taludes de acuerdo con el tipo de suelo.
 - Planos de canteras, Depósito de Material Excedente - DME, sectores críticos.
 - Planos de obras de drenaje (topografía, ubicación, vista general en planta y elevación, detalles estructurales (encofrados, armadura).

6.5. RECURSOS A SER PREVISTOS POR EL CONSULTOR

Personal Profesional Responsable: Personal Clave

Equipamiento Mínimo:

- Tres (03) Equipos de Cómputo de Última Generación.
- Un (01) Impresora Multifuncional
- Un (01) Plotter
- Equipo Topográfico, conformado por una (01) Estación Total incluido Accesorios, (01) navegador GPS.

6.6. RECURSOS Y FACILIDADES A SER PROVISTOS POR LA ENTIDAD

A fin que el consultor o empresa consultora lleve a cabo la ejecución del servicio, la Entidad proporcionará los siguientes recursos:

- ✓ Copia de los estudios de pre inversión.
- ✓ Orientación para la elaboración del expediente.
- ✓ Coordinaciones con las entidades concesionarias de los servicios de energía, y agua.

6.7. REGLAMENTOS TÉCNICOS, NORMAS METROLOGICAS Y/O SANITARIAS



Para la contratación del servicio de consultoría para la elaboración del expediente técnico, se debe cumplir con lo establecido en la Directiva General N° 003 -2021-GRL GGR-GRI, "Normas para la elaboración y aprobación de Expediente Técnico de los Proyectos de Inversión por parte del Gobierno regional de Loreto aprobado mediante acto resolutivo RESOLUCIÓN GERENCIAL GENERAL REGIONAL N° 427-2021-GRL-GGR de fecha 19/11/2021.

6.8. NORMAS TÉCNICAS

- Ley N° 31638 Ley Presupuesto del Sector Público para el Año Fiscal 2023.



31

GOBIERNO REGIONAL DE LORETO
GERENCIA REGIONAL DE INFRAESTRUCTURA
SUB GERENCIA REGIONAL DE ESTUDIOS Y PROYECTOS

- Ley N° 31639, Ley de Equilibrio Financiero del Presupuesto del Sector Público para el Año Fiscal 2023.
- Ley N° 26842 — “Ley General de Salud”.
- Ley N° 27657 — “Ley del Ministerio de Salud”.
- Ley N° 29344 — “Ley Marco de Aseguramiento Universal en Salud”.
- Texto Único Ordenado de la Ley N° 27806, Ley de Transparencia y Acceso a la Información Pública.
- Texto Único Ordenado de la Ley N° 27444, Ley del Procedimiento Administrativo General, aprobado mediante Decreto Supremo N° 004-2019-JUS.
- Texto Único Ordenado de la Ley N° 30225, Ley de Contrataciones del Estado.
- Ley N° 27444, Ley del Procedimiento Administrativo General.
- Ley N° 29090, Ley de Regulación de Habilitaciones Urbanas y de Edificaciones, y sus modificaciones.
- Decreto Supremo N° 009-2010-SA, que aprueba la Política Nacional de Hospitales Seguros frente a los desastres.
- Resolución Ministerial N° 668-2004/MINSA, que aprueba el documento “Guías Nacionales de Atención Integral de la Salud Sexual y Reproductiva”
- Resolución Ministerial N° 751-2004/MINSA, que aprueba la Norma Técnica del Sistema de Referencia y Contra referencia de los establecimientos del Ministerio de Salud.
- Resolución Ministerial N° 335-2005/MINSA, que aprueba los “Estándares mínimos de seguridad para construcción, ampliación, rehabilitación, remodelación y mitigación de riesgos en los establecimientos de salud y servicios médicos de apoyo”
- Reglamento Nacional de Edificaciones (RNE) y sus modificatorias.
- Resolución Ministerial N° 072-2019-VIVIENDA, Modificatoria de la norma técnica A.120 “Accesibilidad universal en edificaciones”
- Resolución Ministerial N° 511-2005/MINSA, que aprueba las Guías de Práctica Clínica en Emergencia en Pediatría.
- Resolución Ministerial N° 291-2006/MINSA, que aprueba las Guías de Práctica Clínica para la Atención de las Patologías más frecuentes y Cuidados Esenciales en la Niña (a).
- Resolución Ministerial N° 292-2006/MINSA, que aprueba la Norma Técnica de Salud para la Atención Integral de salud de la Niña y el Niño.





GOBIERNO REGIONAL DE LORETO
GERENCIA REGIONAL DE INFRAESTRUCTURA
SUB GERENCIA REGIONAL DE ESTUDIOS Y PROYECTOS

30

- Resolución Ministerial N° 597-2006 que aprueba la NTS N° 022-MINSA/DGSP-V.02. Norma Técnica de Salud de Gestión de la Historia Clínica
- Resolución Ministerial N° 695-2006/ MINSA, que aprueba la Guía Técnica: Guías de Práctica Clínica para la Atención de las Emergencias Obstétricas según Nivel de Capacidad Resolutiva y sus 10 Anexos.
- Resolución Ministerial N°142-2007/MINSA, Documento Técnico: "Estándares e Indicadores de Calidad en la Atención Materna y Perinatal en los Establecimientos que cumplen con Funciones Obstetricias y Neonatales.
- Resolución Ministerial N° 335-2008/MINSA, que aprueba la "Norma Técnica de Salud para la Profilaxis de la Transmisión Madre Niño del VIH y la Sífilis Congénita"
- Resolución Ministerial N° 365-2008/MINSA, que aprueba la NTS N° 067-MINSA/DGSP-V.01: "Norma Técnica de Salud en Telesalud"
- Resolución Ministerial N° 627-2008/MINSA, que aprueba la NTS N° 072-MINSA/DGSP-V.01: "Norma Técnica de Salud de la Unidad Productora de Servicios de Patología Clínica"
- Resolución Ministerial N° 207-2009/MINSA, que aprueba el Documento Técnico: "Plan Estratégico Nacional para la Reducción de la Mortalidad Materna y Perinatal 2009-2015".
- Resolución Ministerial N2 308-2009/MINSA, que aprueba la NTS N° 079-MINSA/DGSP-V.01: "Norma Técnica de Salud de la Unidad Productora de Servicios de Medicina de Rehabilitación"
- Resolución Ministerial N° 217-2010/MINSA Proyecto de "Norma Técnica de Salud de la Unidad Productora de Servicios de Diagnóstico por Imágenes".
- Resolución Ministerial 175-2011/MINSA ,que aprueba las "Definiciones operacionales y criterios de Programación de los Programas Estratégicos: Articulado Nutricional, Salud Materno Neonatal, Enfermedades Metaxénicas y Zoonosis, Enfermedades No Trasmisibles, Prevención y Control de la Tuberculosis y VIH-SIDA y Prevención y Control del Cáncer" y la versión electrónica de la matriz de la "Estructura de Costos de los Programas Estratégicos: Articulado Nutricional, Salud Materno Neonatal, Enfermedades Metaxénicas y Zoonosis, Enfermedades No Trasmisibles, Prevención y Control del Cáncer.
- Resolución Ministerial N° 464-2011/MINSA Documento Técnico del Modelo de Atención Integral en Salud Basado en Familia en Comunidad, aprobado mediante, que define los paquetes de atención integral de salud por ciclos de vida y de la familia.
- Resolución Ministerial N°527-2011/MINSA "Guía Técnica para la Evaluación de la Satisfacción del Usuario Externo en los Establecimientos de salud y Servicios -Médicos de Apoyo" del Ministerio de Salud





29

GOBIERNO REGIONAL DE LORETO
GERENCIA REGIONAL DE INFRAESTRUCTURA
SUB GERENCIA REGIONAL DE ESTUDIOS Y PROYECTOS

- Resolución Ministerial N° 546-2011/MINSA, aprueba NTS N° 021-MINSA/DGSP-V.03 Norma Técnica de Salud Categorías de Establecimientos del Sector Salud.
- Resolución Ministerial N° 361-2011/MINSA, aprueba Guía técnica para la psicoprofilaxis obstétrica y estimulación prenatal.
- Resolución Ministerial N° 052-2012-MINAM, aprueba la Directiva para la Concordancia entre el Sistema Nacional de Evaluación del Impacto Ambiental (SEIA) y el Sistema Nacional de Inversión Pública (SNIP).
- Resolución Ministerial N°554-2012, aprueban norma técnica de Salud N° 096-MINSA/DIGESA-V.01, Norma Técnica de Salud: Gestión y Manejo de Residuos Sólidos en Establecimientos de salud y Servicios Médicos de Apoyo.
- Resolución Ministerial N°632-2012/MINSA, que aprueba el "Listado Nacional de Establecimiento de Salud Estratégicos en el Marco de las Redes de los Servicios de Salud" Resolución Ministerial N°997-2012/MINSA, que modifica el Listado y sus modificatorias.
- Resolución Ministerial N° 853-2012/MINSA, que aprueba la Directiva Sanitaria N° 001- MINSA/DGSP-V.02 "Directiva Sanitaria para la Evaluación de las Funciones Obstétricas y Neonatales en los Establecimientos de salud".
- Resolución Ministerial N° 371-2012/MINSA Proyecto de "Norma Técnica de Salud de los Establecimientos de salud que realizan Cirugía Ambulatoria y/o Cirugía de Corta Estancia".
- Resolución Ministerial N° 076-2014/MINSA, aprobar la Guía Técnica para la Categorización de Establecimientos del Sector Salud.
- Resolución Ministerial N° 099-2014/MINSA, aprobar la Directiva Administrativa N° 197-MINSA/DGSP-v.01, Directiva Administrativa que establece la Cartera de Servicios de Salud.
- Resolución Ministerial N° 437-2014/MINSA, aprueba Guía Técnica para la metodología de estimación de las brechas de recursos humanos en salud para los servicios asistenciales del segundo y tercer nivel de atención.
- Resolución Ministerial N° 442-2014/MINSA, aprueba Directiva Administrativa N° 199-MINSA/DGSP-V.01, Directiva Administrativa que establece el listado de valores referenciales del volumen de producción optimizada de los servicios de salud para la formulación de los proyectos de inversión pública.
- Resolución Ministerial N° 045-2015, aprueba Norma Técnica de Salud NTS N° 113-MINSA/DGIEM-V.01 "Infraestructura y Equipamiento de los Establecimientos de salud de Primer Nivel de Atención.
- Resolución Directoral N°003-2013/63.1, aprueban lineamientos básicos para la formulación de proyectos de inversión pública con enfoque territorial.
- Decreto Legislativo N° 1157, que aprueba la Modernización de la Gestión de la Inversión Pública en salud.





28

GOBIERNO REGIONAL DE LORETO
GERENCIA REGIONAL DE INFRAESTRUCTURA
SUB GERENCIA REGIONAL DE ESTUDIOS Y PROYECTOS

- LeyNª 29338 — Ley de recursos Hídricos.
- Decreto Supremo N° 012-2018-MINAGRI "Decreto Supremo que modifica el Reglamento de la Ley N° 29338, Ley de Recursos Hídricos, aprobado por Decreto Supremo N° 001-2010-AG"
- LeyNª 27446 -Ley de Sistema Nacional de Evaluación de Impacto Ambiental.
- Normas sobre consideraciones de mitigación de impacto ambiental.
- Decreto Supremo N° 019-2009-MIMAM — Reglamento de la Ley Nª 27446.
- Resolución Ministerial N° 037-2006-MEM/DM — Código Nacional Eléctrico, Utilización.
- Normas sobre consideraciones de mitigación de riesgo ante cualquier desastre en términos de organización, función y estructura.
- Ley de Concesiones Eléctricas, Decreto Supremo Nª 018-2016-EM
- Código Nacional de Electricidad.
- Normas complementarias de la Dirección General de Electricidad.
- Normas Técnicas de Edificación G.050 — Seguridad durante la Construcción.
- Resolución Directoral Nª 073-2010/VIVIENDA/VMCS-DNC.
- Decreto Supremo del 07-01-66 Tanque Séptico
- Decreto supremo Nª015-2015 MINAM
- Decreto Supremo Nª 001-2009-JUS.
- Reglamento de metrados vigente.
- Reglamento Nacional de Edificaciones y sus modificatorias.
- Todas las demás aplicables a proyectos de este tipo.
- Decreto Supremo Nª 005-2012-TR - Reglamento de Seguridad y Salud en el Trabajo.
- Decreto Supremo Nª 003-98-SA Norma técnica del seguro complementario de trabajos de Riesgo.

Ley N° 29664 aprueba su reglamento con Decreto Supremo Nª 048-2011-PCM - Reglamento de la, Sistema Nacional de Gestión del Riesgo de Desastres.

- Código Civil.





27

GOBIERNO REGIONAL DE LORETO
GERENCIA REGIONAL DE INFRAESTRUCTURA
SUB GERENCIA REGIONAL DE ESTUDIOS Y PROYECTOS

6.9. IMPACTO AMBIENTAL

EL CONSULTOR, mediante el profesional especializado deberá desarrollar Informe del Estudio ambiental para la obtención del Certificado ambiental, presentado al Ministerio de Vivienda vía página web, según normativa y el reglamento de la Ley del Sistema Nacional de Evaluación de Impacto Ambiental — Ley N2 27446, y según corresponda se realizará el estudio de impacto ambiental (clasificación ambiental) y trámite de resolución de certificación ambiental, según lo establecido en el D-S N2 019-2009-MINAM, compatibilizando con la información preliminar presentada en el perfil del proyecto.

6.10. SEGUROS

Los seguros que el consultor deberá mantener vigente durante la prestación del servicio

serán por los siguientes conceptos:

- Seguros complementarios de trabajo de riesgo (Salud y Pensión)
- Seguro SOAT de vehículos utilizados.

6.11. PRESTACION ACCESORIA A LA PRESTACION PRINCIPAL

No aplica

6.11.1. CAPACITACION Y/O ENTRENAMIENTO

No aplica

6.12. REQUERIMIENTOS DEL CONSULTOR

Requisitos del Consultor:

- El consultor debe Contar con inscripción vigente en el RNP en la especialidad de Consultoría en Obras Urbanas Edificaciones y Afines en la **categoría C o superior**.
- No estar inhabilitado para contratar con el estado.
- EL CONSULTOR deberá sustentar su experiencia del postor se acreditará con copia simple de: (i) contratos y sus respectivas actas de conformidad de servicio; (ii) contratos y sus respectivas resoluciones de liquidación; o (iii) contratos y sus respectivas constancias de prestación o cualquier otra documentación de la cual se desprenda fehacientemente que el servicio de consultoría fue concluida, así como el monto total que implicó su ejecución.

Requisitos del Consultor:

- De conformidad con el numeral 49.5 del artículo 492 del Reglamento de la Ley de Contrataciones del Estado, en base a la cuantía del proceso se ha determinado lo siguiente:





26

GOBIERNO REGIONAL DE LORETO
GERENCIA REGIONAL DE INFRAESTRUCTURA
SUB GERENCIA REGIONAL DE ESTUDIOS Y PROYECTOS

- El número máximo de consorciados es de dos (2) consorciados.
- El porcentaje mínimo de participación de cada consorciado es de 20%.
- El Porcentaje mínimo de participación en la ejecución del contrato, para el integrante del consorcio que acredite mayor experiencia es de 30%.

Personal Profesional Clave:

- Jefe de Proyecto
- Especialista en diseño arquitectónico
- Especialista de Estructuras
- Especialista de Instalaciones Sanitarias
- Especialista de Instalaciones Eléctricas
- Especialista de Metrados, Costos y Presupuestos y programación
- Especialista en equipamiento biomédico
- Especialista en Comunicaciones

Importante:

La experiencia efectiva del personal propuesto será posible de acreditación siempre y cuando el profesional la obtuvo contando con las condiciones legales para el ejercicio de su profesión, esto es colegiado y habilitado por el respectivo colegio profesional.

Los requerimientos mínimos para el personal propuesto se acreditarán de la siguiente manera:

- Para acreditar la profesión del personal propuesto se presentará copia del título profesional, en caso de los técnicos, copia del título respectivo.
- La experiencia del personal profesional y técnico propuesto se acreditará mediante la presentación de cualquiera de los siguientes documentos: i) contratos con su respectiva conformidad, ii) constancias, iii) certificados o iv) cualquier otro documento que, de manera fehaciente, demuestre el tiempo de experiencia del profesional propuesto.
- Las maestrías, cursos de capacitación o especialización se acreditarán mediante constancias, certificados o títulos respectivos. Estos deberán ser emitidos por universidades o institución educativa o institutos técnicos u otros centros de capacitación acreditado para dicho fin.
- Con relación a la experiencia en la especialidad, cabe precisar que está se encontrará referida a prestaciones iguales o similares al objeto de la presente convocatoria y no por la similitud de su envergadura o complejidad.
- De no contar con uno o más de los requerimientos técnicos mínimos establecidos para los profesionales propuestos, la propuesta técnica no será admitida.



6.13. LUGAR Y PLAZO DE PRESTACION DE LA CONSULTORIA

Lugar

El Centro de Salud se encuentra ubicado en centro poblado Juancito, distrito de Sarayacu, provincia del Ucayali, región Loreto.



25

GOBIERNO REGIONAL DE LORETO
GERENCIA REGIONAL DE INFRAESTRUCTURA
SUB GERENCIA REGIONAL DE ESTUDIOS Y PROYECTOS

Plazo

El plazo de la prestación del servicio es de noventa (90) días calendarios, considerando para la presentación de los entregables, los siguientes plazos parciales:

- Primer Entregable: hasta de los quince (30) días calendarios, a partir del día siguiente de la suscripción del contrato.
- Segundo Entregable: hasta de los treinta (30) días calendarios, a partir del día siguiente de aprobación del primer entregable.
- Tercer Entregable: Dentro de los cuarenta y cinco (30) días calendarios, a partir de la aprobación del segundo entregable.

Nota:

La contabilización del tiempo de elaboración del Expediente Técnico, no incluye los tiempos de revisión, ni observación por parte de la Sub. Gerencia Regional de Estudios y Proyectos, así como el levantamiento de observaciones por parte del consultor o empresa consultora.

6.14. EXPERIENCIA DEL POSTOR

- El postor debe acreditar un monto facturado acumulado equivalente a UNA (0.5) VECES EL VALOR REFERENCIAL DE LA CONTRATACIÓN, por la contratación de servicios de consultoría de obra iguales o similares al objeto de la convocatoria, durante los diez (10) años anteriores a la fecha de la presentación de ofertas que se computarán desde la fecha de la conformidad o emisión del comprobante de pago, según corresponda.

Se consideran servicios de consultoría de obra similares a los siguientes: Servicios de Formulación de Estudios de Pre inversión y Elaboración de Estudio Definitivos, y/o Elaboración o Reformulación de Expedientes Técnicos de proyectos de infraestructura educativa y/o Puestos de Salud y/o Hospitales y/o locales comunales similares a nivel de construcción y/o instalación y/o ampliación y/o mejoramiento y/o creación. Es válido la combinación de los términos anteriores.



- La experiencia en la especialidad se acreditará con copia simple de (i) contratos u órdenes de servicios y su respectiva conformidad, constancia de prestación o liquidación del contrato; o (ii) comprobantes de pago cuya cancelación se acredite documental y fehacientemente, con voucher de depósito, nota de abono, reporte de estado de cuenta, cualquier otro documento emitido por Entidad del sistema financiero que acredite el abono o mediante cancelación en el mismo comprobante de pago

6.15. PRODUCTOS O ENTREGABLES

Los productos o entregables contendrán y se entregarán de acuerdo a los siguientes plazos:

6.15.1. PRIMER ENTREGABLE

PLAN DE TRABAJO



24

GOBIERNO REGIONAL DE LORETO
GERENCIA REGIONAL DE INFRAESTRUCTURA
SUB GERENCIA REGIONAL DE ESTUDIOS Y PROYECTOS

Se presentará un plan de trabajo, Estudio Topográfico y Estudio de Mecánica de Suelos inc. Diseño de mezcla hasta los Treinta (30) días, de firmado el contrato.

6.15.2. SEGUNDO ENTREGABLE

Segundo Entregable: hasta los treinta (30) días calendarios, a partir del día siguiente de aprobado el primer entregable, se presentarán:

Informe N° 01

EL CONSULTOR presentará el Informe N° 01 hasta los treinta (30) días calendarios, a partir del día siguiente de aprobado el primer entregable

Se presentará los Estudios Básicos de acuerdo al ANEXO N° 05:

- Estudio de Impacto Ambiental
- Estudio de Seguridad y Salud en Obra
- Informe de Componentes de CIRA
- Estudio de Gestión de Riesgo
- Estudio de Prospección y Análisis Físico Químico y Microbiológico de Agua (con laboratorios acreditado)
- Certificación de Puntos geodesicos

También se presentará:

- Plano definitivo de estructuras
- Plano definitivo de arquitectura (planta y cortes)
- Plano de mobiliario y equipamiento, cortes y elevaciones, cuadros de vanos Puertas y ventanas.
- Aprobación del PMA y PMF
- Saneamiento físico y legal de terreno a intervenir.

6.15.3. TERCER ENTREGABLE

INFORME N° 02 INFORME FINAL - ESTUDIO DEFINITIVO hasta los Treinta (30) días calendarios, contabilizando desde el siguiente día de la aprobación del segundo entregable.

El mismo que debe contener la siguiente documentación técnica:

• **RESUMEN EJECUTIVO**

- Índice General
 - Presupuesto Resumen
 - Presupuesto obras provisionales, trabajos preliminares, seguridad y salud en obra.
 - Estructuras
 - Arquitectura.
 - Instalaciones Sanitarias.
 - Instalaciones Eléctricas.
 - Desagregado de Gastos Generales
 - Listado de Planos por Especialidad
 - Plazo de Ejecución de la Obra
 - Diagrama Gantt
 - Programación PERT-CPM
 - Cronograma Valorizado





23

GOBIERNO REGIONAL DE LORETO
GERENCIA REGIONAL DE INFRAESTRUCTURA
SUB GERENCIA REGIONAL DE ESTUDIOS Y PROYECTOS

- Presupuesto Resumen de equipamiento.

- **ARQUITECTURA**

- Memoria Descriptiva de Arquitectura y Señalización
- Cuadro de Acabados
- Especificaciones Técnicas por Partida Presupuestal de Arquitectura y Señalización
- Presupuesto de Arquitectura y Señalización
- Análisis de Precios Unitarios
- Fórmula Polinómica
- Agrupamiento Preliminar de Fórmula Polinómica
- Conformación de Monomios y Fórmula Polinómica
- Listado de Insumos
- Planilla de Metrados

- **ESTRUCTURA**

- Memoria Descriptiva y Memoria de Cálculo
- Especificaciones Técnicas por Partida Presupuestal
- - Presupuesto
- Análisis de Precios Unitarios
- Fórmula Polinómica
- Agrupamiento Preliminar de Fórmula Polinómica
- Conformación de Monomios y Fórmula Polinómica
- Listado de Insumos
- Planilla de Metrados

- **INSTALACIONES SANITARIAS**

- Memoria Descriptiva y Memoria de Cálculo
- Especificaciones Técnicas por Partida Presupuestal
- Presupuesto
- Análisis de Precios Unitarios
- Fórmula Polinómica
- Agrupamiento Preliminar de Fórmula Polinómica
- Conformación de Monomios y Fórmula Polinómica
- Listado de Insumos
- Planilla de Metrados

- **INSTALACIONES ELÉCTRICAS**

- Memoria Descriptiva y Memoria de Cálculo
- De ser el caso, Conformidad Técnica del Proyecto de Utilización en Media Tensión, emitida por la Concesionaria.
- Especificaciones Técnicas Generales y por Partida Presupuestal
- Presupuesto
- Análisis de Precios Unitarios





22

GOBIERNO REGIONAL DE LORETO
GERENCIA REGIONAL DE INFRAESTRUCTURA
SUB GERENCIA REGIONAL DE ESTUDIOS Y PROYECTOS

-
- Fórmula Polinómica.

- **EQUIPAMIENTO**

- Memoria Descriptiva Final, integrando la información como anexos (Listados, Planos, etc), orientadas hacia la adquisición del equipamiento hospitalario.
- Listado de claves, usados en los planos, denominación, grupo genérico, provee (OC. EQ).
- Listado General de Equipamiento en el que se indicarán la cantidad de cada uno de los equipos y muebles por servicio y ambiente de todas las UPSS y UPS del Programa Medico Arquitectónico.
- Listado del Equipamiento consolidado por grupo genérico.
- Resumen del equipamiento por grupo genérico.
- Listado de equipos con requerimientos de preinstalación: energía eléctrica, agua, desagüe, comunicaciones, mecánicas, estructura y arquitectura.
- Especificaciones Técnicas agrupado por grupo genérico.
- Elaboración de fichas y formatos considerados en todo el proceso de adquisición, entrega y puesta en marcha del equipamiento hospitalario.
- Presupuesto Referencial del Equipamiento por tipo de bien y grupo genérico.
- Resumen Presupuesto referencial del equipamiento por grupo genérico.
- Elaboración de planos de planta que incluya claves usadas en los planos y proveedor; viñetas que indiquen datos de requerimientos de preinstalación y/o detalles.

- **SEGURIDAD Y EVACUACIÓN**

- Memoria Descriptiva.
- Memoria de Cálculo.
- Especificaciones Técnicas.
- Planilla de Metrados.
- Gestión de Riesgos en la Planificación de la Ejecución de Obras

- **PLANOS (A NIVEL DE DETALLE)**

- Obras Provisionales
- Arquitectura y Señalización
- Estructuras





GOBIERNO REGIONAL DE LORETO
GERENCIA REGIONAL DE INFRAESTRUCTURA
SUB GERENCIA REGIONAL DE ESTUDIOS Y PROYECTOS

- Instalaciones Sanitarias
- Instalaciones Eléctricas
- Equipamiento
- Seguridad y Evacuación.

El Expediente Técnico completo deberá estar firmado en cada una de sus hojas por el profesional responsable de su elaboración y visado por el consultor o empresa consultora.

Los productos presentados por el consultor o empresa consultora, debe de realizarlo por medio magnético (CD y/o USB) que contenga la información digitalizada y diferenciarlo en carpetas diferentes y escaneado con todas las firmas de los responsables de la elaboración del expediente técnico e impresos (01 Original y 02 copias), en la presentación digital del CD y/o USB debe de tener el grabado con el nombre del expediente técnico.

Nota:

+ Cada carpeta de los entregables, deberán estar acompañado de un CD y/o USB en archivos digitales y en otro archivo escaneado donde se encuentra el expediente aprobado con sus respectivas firmas de cada especialista.

+ Es responsabilidad del consultor o empresa consultora, la presentación de los entregables conforme a lo indicado, en caso no se cumpla con lo establecido, la Sub Gerencia Regional de Estudios y Proyectos de la Gerencia Regional de Infraestructura procederá a su devolución, sin perjuicio de la aplicación de penalidades que corresponda.

PLAZOS PARA LA REVISIÓN, OBSERVACIÓN Y LEVANTAMIENTO DE OBSERVACIÓN DE LOS ENTREGABLES:



ENTREGABLE	REVISION	LEVANTAMIENTO DE OBSERVACIONES
PRIMERO	HASTA 10 DIAS CALENDARIOS	HASTA 15 DIAS CALENDARIOS
SEGUNDO	HASTA 10 DIAS CALENDARIOS	HASTA 15 DIAS CALENDARIOS
TERCER	HASTA 10 DIAS CALENDARIOS	HASTA 15 DIAS CALENDARIOS

Antes de la presentación del Primer y Segundo entregable, el Consultor, deberá presentarse en la Sub Gerencia Regional de Estudios y Proyectos, con la documentación correspondiente, a fin de que, el Equipo de Asistencia Técnica del GOREL — SGREyP (profesional o profesionales designados por la SGREyP), verifique el contenido del mismo, de estar conforme, se emitirá el documento correspondiente de presentación de cada uno de los entregables, los cuales



29

GOBIERNO REGIONAL DE LORETO
GERENCIA REGIONAL DE INFRAESTRUCTURA
SUB GERENCIA REGIONAL DE ESTUDIOS Y PROYECTOS

deberán ser presentados en mesa de partes del Gobierno Regional de Loreto, con atención a la Gerencia Regional de Infraestructura.

En caso de existir observaciones de los entregables, la Sub Gerencia Regional de Estudios y Proyectos de la Gerencia Regional de Infraestructura procederá a notificar al consultor o empresa consultora, para la subsanación respectiva, señalando en dicho documento el plazo para el levantamiento de observaciones, estableciéndose que en ausencia de ello, se tendrá el plazo máximo establecido en el cuadro precedente, para el levantamiento de observaciones de cada entregable, en el caso que el consultor mantiene o no subsana totalmente las observaciones, se le considera como no presentada, y se aplicará la penalidad por día de retraso, los días computados será a partir de la comunicación de la primera observación hasta su presentación de levantamiento de observaciones, de acuerdo a la Ley de Contrataciones con el Estado y se podrá resolver el contrato.

Los plazos para el levantamiento de las observaciones de cada entregable, se computarán desde el día siguiente de la notificación al consultor o empresa consultora, para el levantamiento de las observaciones.

6.16. OTRAS OBLIGACIONES DEL CONSULTOR

EL CONSULTOR es el responsable directo y absolutos de las actividades que se realizará sea directa o a través de su personal, debiendo responder por la ejecución de la prestación, sin exclusión de las obligaciones que correspondan a EL CONSULTOR, conforme a los dispositivos legales y reglamentarios vigentes y que son inherentes a la elaboración del Expediente Técnico contratado, éste se obliga y compromete a cumplir con lo siguiente:

- Informarse oportunamente sobre la normatividad técnica y reglamentaria vigente, aplicable al objeto de la elaboración del Expediente Técnico o Estudio Definitivo.

- Prestar los servicios contratados de conformidad con lo exigido en los presentes Términos de Referencia.

- Entre el uno (01) y el cinco (05) día posterior a la firma del contrato, EL CONSULTOR visitará el terreno que será materia de aplicación en la elaboración del Expediente Técnico, previa coordinación con el coordinador, para lo cual suscribirá el Acta de Reconocimiento del Terreno. En dicho reconocimiento participará el Jefe de Proyecto y el Coordinador nombrado por la Sub Gerencia de Estudios y Proyectos.

- Determinar las características y la capacidad portante del terreno, mediante la ejecución del Estudio de Mecánica de Suelos.

- Tomar conocimiento de los alcances del Estudio de Pre inversión aprobada, efectuando oportunamente ante LA ENTIDAD, las observaciones o consultas que correspondan, lo que podrá efectuar en los primeros 5 días de iniciado el plazo contractual.

- Efectuar los trabajos de campo que sean necesarios para verificar el estado y características topográficas, Estudio de Suelos y de servicios básicos, análisis de estudio ambiental todos correspondientes a la localidad y al terreno sobre el que se ejecuta el proyecto.





GOBIERNO REGIONAL DE LORETO
GERENCIA REGIONAL DE INFRAESTRUCTURA
SUB GERENCIA REGIONAL DE ESTUDIOS Y PROYECTOS

19

- EL CONSULTOR, es responsable por presentar el Proyecto Definitivo ante la Gobierno Regional de Loreto, efectuando los trámites que correspondan, así como el seguimiento respectivo hasta obtener la conformidad de los mismos, subsanando las observaciones que estas Entidades le puedan hacer.
- EL CONSULTOR es responsable por presentar toda la documentación, efectuando el trámite correspondiente al instrumento de gestión ambiental (FITSA).
- EL CONSULTOR es responsable de presentar el proyecto ante las Empresas Concesionarias, Empresas Prestadoras de Servicios (de ser el caso); efectuando los trámites que correspondan, así como el seguimiento respectivo hasta obtener la aprobación de los mismos, subsanando las observaciones que estas Entidades le pudieran hacer.
- Garantizar la participación del personal profesional mínimo que se exige en el presente documento, así como de los servicios, equipos y personal técnico y auxiliar que garanticen la buena y oportuna elaboración del Estudio Definitivo.
- EL CONSULTOR, tiene responsabilidad exclusiva, cumplir con los plazos parciales y con el plazo total programado para la elaboración del Estudio Definitivo.
- Asumir la responsabilidad, total y exclusiva, por la calidad del Expediente Técnico ejecutado, para lo cual mantendrá coordinación permanente con La Entidad sobre los trabajos a elaborar.
- EL CONSULTOR será legalmente responsable, en el campo administrativo, civil y penal; por los resultados que obtenga y que puedan producir fallas en la Obra que recomiende ejecutar como producto de los estudios efectuados.
- EL CONSULTOR está obligada a aplicar la reglamentación, directivas, ordenanzas municipales, parámetros urbanísticos y edificatorios, normas técnicas y demás documentos (vigentes a la fecha de aprobación del Estudio Definitivo) que sean de cumplimiento obligatorio para el desarrollo del Estudio Definitivo, así como para sustentar adecuadamente la documentación técnica que formulará para La Entidad.
- De ser necesario, EL CONSULTOR brindará las máximas facilidades para el cumplimiento de sus funciones al Coordinador que designará La Entidad.
- EL CONSULTOR es el responsable absoluto del Estudio que realiza, deberá garantizar su calidad y responder por el trabajo realizado, dentro de los términos que establecen las normas durante los siguientes tres (3) años, desde la fecha de aprobación del Expediente Técnico, por lo que en caso de ser requerido por el Gobierno Regional de Loreto, para absolver consultas u observaciones sobre el Expediente Técnico Definitivo o para cualquier aclaración o corrección durante la etapa de ejecución de la obra, no podrá negar su contestación y/o concurrencia.
- En caso de no contestar por escrito en un plazo máximo de 05 días calendario y/o no concurrir a la citación antes indicada, se hará conocer su negativa al OSCE y a la Contraloría General de la República, para los efectos legales consiguientes, en razón de que el servicio prestado es un acto administrativo por el cual es responsable ante el Estado.





18

GOBIERNO REGIONAL DE LORETO
GERENCIA REGIONAL DE INFRAESTRUCTURA
SUB GERENCIA REGIONAL DE ESTUDIOS Y PROYECTOS

- Es responsabilidad del Consultor la presentación completa y oportuna de la documentación establecida para cada una de las Etapas de esta consultoría.
- EL CONSULTOR asumirá la responsabilidad técnica total por los servicios profesionales prestados para la elaboración del Estudio. La revisión de los documentos y planos, durante la elaboración del Estudio, no exime a EL CONSULTOR de la responsabilidad final y total del mismo.
- En el caso que EL CONSULTOR sea CONSORCIO, las empresas integrantes son solidariamente responsables frente a la Sub Gerencia Regional de Estudios y Proyectos de la Gerencia Regional de Infraestructura.

6.16.1. RESPONSABILIDAD DEL CONSULTOR

- Todo Informe debe ser ingresado por mesa de partes del Gobierno Regional de Loreto con atención a la Sub Gerencia Regional de Estudios y Proyectos de la Gerencia Regional de Infraestructura.
- Adjuntar a todo Informe, con su respectivo CD y/o USB con la información solicitada en cada entregable (obligatoria), en caso contrario no será recepcionada.
- EL CONSULTOR emitirá Factura y/o recibo por honorarios por el costo total del servicio, según sea el caso.
 - EL CONSULTOR o empresa consultora es responsable directo y absoluto de las actividades que realizará, ya sea directamente o a través de su personal, debiendo responder por el servicio de consultoría brindado.
 - EL CONSULTOR no debe utilizar personal de LA ENTIDAD para el desarrollo parcial o total del Expediente Técnico, causal que originará la resolución del contrato.
 - EL CONSULTOR durante la elaboración del expediente técnico, deberá identificar los riesgos previsible que puedan ocurrir durante la ejecución de la obra, teniendo en cuenta las características particulares de la obra y las condiciones del lugar de su ejecución. Conforme la Directiva Aprobada del Organismo Supervisor del Estado - OSCE, usando los formatos debidamente obligatorios.
 - EL CONSULTOR, deberá garantizar la calidad del Expediente Técnico y responder por el trabajo realizado durante los 3 años siguientes desde la Aprobación del Expediente Técnico mediante Resolución, suscribiendo una Carta Notarial de Compromiso de atender las consultas de manera fundamentada dentro de los plazos establecidos en la Ley y Reglamento de Contrataciones del Estado, bajo responsabilidad de ser comunicado al Tribunal de Contrataciones del Estado del OSCE, por infracción conforme lo prescrito en el artículo 50ª de la Ley.
- El Consultor deberá emitir el informe final completo y el estudio a nivel de Expediente Técnico del Proyecto, además de presentarlo grabado en CD (Disco Compacto), esto incluye Estudios de Ingeniería, textos, gráficos, cuadros y plano en programas Excel, Word, Autocad, S10, ETABS, SAP2000, etc., según sea el caso.





17

GOBIERNO REGIONAL DE LORETO
GERENCIA REGIONAL DE INFRAESTRUCTURA
SUB GERENCIA REGIONAL DE ESTUDIOS Y PROYECTOS

6.17. SUB CONTRATACION

No aplica

6.18. CONFIDENCIALIDAD

La información obtenida del Contratante y la documentación elaborada dentro de los alcances del presente servicio no podrán ser divulgadas a terceros o usada para otros fines que no sean los del presente contrato.

6.19. PROPIEDAD INTELECTUAL

Toda la documentación producto de la elaboración del expediente técnico pasa a ser propiedad del Gobierno Regional de Loreto.

6.20. MEDIDAS DE CONTROL DURANTE LA EJECUCION CONTRACTUAL

- Áreas que coordinarán con el consultor

El consultor externo contratado coordinará la ejecución del proyecto directamente con la Sub Gerencia de Estudios y Proyectos, a fin de aclarar cualquier duda respecto al desarrollo de la documentación técnica requerida.

- Áreas responsables de las medidas de control

Efectuada la entrega del Expediente definitivo, la Sub Gerencia Regional de Estudios y Proyectos, procederá a efectuar la revisión del Expediente Técnico o Estudio definitivo, en cada una de sus especialidades.

- Área que brindará la conformidad

La conformidad será otorgada por la Sub Gerencia Regional de Estudios y Proyectos, en un plazo máximo de veinte (20) días calendarios, de acuerdo al art. 168 numeral 3 del reglamento de la ley de contratación del estado, aprobado mediante DS 344-2018-EF (31-12-2018).

6.21. FORMA DE PAGO

La forma de pago se realizará con la presentación del comprobante de pago correspondiente, en la siguiente forma:

- Al aprobación del Primer Entregable se pagará el 30% del monto del contrato, los documentos deben ser aprobados por los especialistas evaluadores de la Sub Gerencia Regional de Estudios y Proyectos de la Gerencia Regional de Infraestructura

- Al aprobación del Segundo Entregable se pagará el 30% del monto del contrato, los documentos deben ser aprobados por los especialistas evaluadores de la Sub Gerencia Regional de Estudios y Proyectos de la Gerencia Regional de Infraestructura

- Al aprobación del Tercer Entregable se pagará el 40% del monto del contrato, los documentos deben ser aprobados por los especialistas evaluadores de la Sub Gerencia Regional de Estudios y Proyectos de la Gerencia Regional de Infraestructura.





GOBIERNO REGIONAL DE LORETO
GERENCIA REGIONAL DE INFRAESTRUCTURA
SUB GERENCIA REGIONAL DE ESTUDIOS Y PROYECTOS

16

Si en caso EL CONSULTOR no presentara todo lo solicitado para cada informe, la Sub Gerencia Regional de Estudios y Proyectos considerará por no presentado el respectivo informe, contabilizando todo plazo de ejecución y se efectuará la penalización según cláusulas del contrato.

En caso de incumplimiento en cualquiera de las etapas de los ítems antes mencionados se aplicarán las penalidades según cláusulas del contrato.

LA ENTIDAD se obliga a pagar la contraprestación AL CONSULTOR en soles, en el plazo establecido de diez (10) días calendarios, luego de la conformidad del servicio, según lo establecido el numeral 171.1 del artículo 171.2 del Reglamento de la Ley de Contratación del Estado, establece lo siguiente: " La Entidad paga las contraprestaciones pactadas a favor del contratista dentro de los diez (10) días calendario siguientes de otorgada la conformidad de los bienes, servicios en general y consultorías, siempre que se verifiquen las condiciones establecidas en el contrato para ello, bajo responsabilidad del funcionario competente."

6.22. FORMULA DE REAJUSTE

No aplica

6.23. PENALIDADES APLICABLES

El retraso en el levantamiento de las observaciones, generará la aplicación de penalidades, en aplicación del artículo 161ª - Penalidades y 16ª Penalidad por mora en la ejecución de la prestación, del Reglamento de la Ley de Contrataciones del Estado, los mismos que se aplicará de la siguiente manera:

$$\text{penalidad diaria} = \frac{0.10 \times \text{monto vigente}}{F \times \text{plazo vigente en días}}$$



Donde F tiene los siguientes valores:

- a) Para los plazos menores o iguales a sesenta (60) días, para bienes, servicios y ejecución de obras: F=0.40
- b) Para plazos mayores a sesenta (60) días:
 - b.1) Para bienes y servicios F=0.25
 - b.2) Para obras F=0.15

6.24. OTRAS PENALIDADES

Adicionalmente a la penalidad por retraso en la entrega del Expediente Técnico, se ha implementado un cuadro de penalidades, que ayudará a evitar los retrasos en la Elaboración y Evaluación del Expediente Técnico.

De acuerdo con el artículo 163% del Reglamento de la Ley de Contrataciones del Estado se pueden establecer penalidades distintas a la penalidad por mora en la ejecución de la prestación. Para dicho efecto, se debe incluir un listado detallado de los



GOBIERNO REGIONAL DE LORETO
GERENCIA REGIONAL DE INFRAESTRUCTURA
SUB GERENCIA REGIONAL DE ESTUDIOS Y PROYECTOS

15

supuestos de aplicación de penalidad, la forma de cálculo de la penalidad para cada supuesto y el procedimiento mediante el cual se verifica en el supuesto a penalizar.

OTRAS PENALIDADES			
Nº	SUPUESTOS DE APLICACIÓN DE PENALIDAD	FORMA DE CÁLCULO	PROCEDIMIENTO
1	Cuando el personal clave permanece menos de sesenta (60) días calendario o del íntegro del plazo de ejecución de la prestación, si este es menor a los sesenta (60) días calendario, de conformidad con las disposiciones establecidas en el numeral 190.2 del artículo 190 del reglamento	0.5 UIT por cada día de ausencia del personal en el plazo previsto	Según informe del AREA USUARIO
2	En caso culmine la relación contractual entre el contratista y el personal ofertado y la entidad no haya aprobado la sustitución del personal por no cumplir con la experiencia y calificaciones requeridas	0.5 UIT por cada día de ausencia del personal en el plazo previsto	Según informe del AREA USUARIO
3	No responder las solicitudes escritas de la entidad en el plazo establecido	0.5 UIT por cada vez que suceda	Según informe del AREA USUARIO
4	Por inasistencia a las reuniones técnicas convocadas por las consultoras y/o entidad	0.5 UIT por cada vez que suceda	Según informe del AREA USUARIO
5	La omisión de levantar las actas de las reuniones convocadas por la consultora y/o la entidad	0.5 UIT por cada vez que suceda	Según informe del AREA USUARIO
6	La omisión de exposiciones, si fuera el caso	0.5 UIT por cada vez que suceda	Según informe del AREA USUARIO
7	Reemplazar a cualquiera de los profesionales en las reuniones técnicas convocadas por la consultora y/o entidad	0.5 UIT por cada vez que suceda	Según informe del AREA USUARIO





14

GOBIERNO REGIONAL DE LORETO
GERENCIA REGIONAL DE INFRAESTRUCTURA
SUB GERENCIA REGIONAL DE ESTUDIOS Y PROYECTOS

8	Por la presentación incompleta del expediente técnico o entregables del expediente técnico (de acuerdo a los términos de referencia)	0.5 UIT por cada vez que suceda	Según informe del AREA USUARIO
9	Por la presentación del expediente técnico o entregable sin haber levantado las observaciones realizadas	0.5 UIT por cada vez que suceda	Según informe del AREA USUARIO
10	Por la presentación del expediente técnico o entregable sin la firma de los profesionales o especialistas propuestos.	0.5 UIT por cada vez que suceda	Según informe del AREA USUARIO
11	Por no presentar el CD en el momento de la presentación del expediente técnico o entregables	0.5 UIT por cada vez que suceda	Según informe del AREA USUARIO
12	Por presentar el CD, sin la información completa de acuerdo a los términos de referencia	0.5 UIT por cada vez que suceda	Según informe del AREA USUARIO
13	En caso de no realizar el los estudios básicos de acuerdo las normativas correspondientes	0.5 UIT por cada vez que suceda	Según informe del AREA USUARIO

6.25. RESPONSABILIDAD POR VICIOS OCULTOS

EL CONSULTOR, es responsable por la calidad ofrecida y por los vicios ocultos de los servicios prestados por un plazo no menor de tres (03) años contados a partir de la conformidad otorgada por la Entidad.

Las consultas cuando por su naturaleza, en opinión del inspector o supervisor, requieran de la opinión del proyectista, el proyectista absolverá las consultas dentro del plazo máximo de quince (15) días calendarios siguientes de la comunicación del inspector o supervisor.

En caso no hubiese respuesta del proyectista en el plazo indicado en el numeral anterior LA ENTIDAD, tomara acciones que se adopten contra el proyectista, por la falta de absolución de la misma.



6.26. RESOLUCION DE CONTRATO

Las formalidades de la Resolución del Contrato se regirán por lo estipulado en el artículo 36ª de la Ley de Contrataciones del Estado.

6.27. DECLARACION DE VIABILIDAD

Declarado VIABLE con fecha de fecha 05/10/2022 y que cuenta con CUI N° 2563747.



GOBIERNO REGIONAL DE LORETO
GERENCIA REGIONAL DE INFRAESTRUCTURA
SUB GERENCIA REGIONAL DE ESTUDIOS Y PROYECTOS

13

6.28. SISTEMA DE CONTRATACION

El presente procedimiento se rige por el sistema de SUMA ALZADA.

6.29. NORMAS ANTICORRUPCION

EL CONSULTOR mediante la presentación de una declaración jurada, la misma que deberá ser presentada conjuntamente con los entregables, declara y garantiza no haber, directa o indirectamente, o tratándose de una persona jurídica a través de sus socios, integrantes de los órganos de administración, apoderados, representantes legales, funcionarios, asesores o personas vinculadas a las que se refiere el artículo 7 del Reglamento de la Ley de Contrataciones del Estado, ofrecido, negociado o efectuado, cualquier pago o, en general, cualquier beneficio o incentivo ilegal en relación al contrato. Asimismo, en la declaración jurada El CONSULTOR se obliga a señalar que se conducirá en todo momento, durante la ejecución del contrato, con honestidad, probidad, veracidad e integridad y de no cometer actos ilegales o de corrupción, directa o indirectamente o a través de sus socios, accionistas, participacionistas, integrantes de los órganos de administración, apoderados, representantes legales, funcionarios, asesores y personas vinculadas a las que se refiere el artículo 7 del Reglamento de la Ley de Contrataciones del Estado. Además, EL CONSULTOR se compromete a i) comunicar a las autoridades competentes, de manera directa y oportuna, cualquier acto o conducta ilícita o corrupta de la que tuviera conocimiento; y ii) adoptar medidas técnicas, organizativas y/o de personal apropiadas para evitar los referidos actos o prácticas.

6.30. NORMAS ANTISOBORNO

El proveedor, no debe ofrecer, negociar o efectuar, cualquier pago, objeto de valor o cualquier dádiva en general, o cualquier beneficio o incentivo ilegal en relación al contrato, que pueda constituir un incumplimiento de la ley, tales como robo, fraude, cohecho o tráfico de influencias, directa o indirectamente, o a través de socios, integrantes de los órganos de administración, apoderados, representantes legales, funcionarios, asesores o personas vinculadas, en concordancia o a lo establecido en el artículo 11 de la Ley de Contrataciones del Estado, Ley N° 30225, los artículos 7 de su Reglamento aprobado mediante Decreto Supremo N° 344-2018-EF.

Asimismo, el proveedor se obliga a conducirse en todo momento, durante la ejecución del contrato, con honestidad, probidad, veracidad e integridad y de no cometer actos ilegales o de corrupción, directa o indirectamente o a través de sus socios, accionistas, participantes, integrantes de los órganos de administración apoderados, representantes legales, funcionarios, asesores y personas vinculadas en virtud a lo establecido en los artículos antes citados de la Ley de Contrataciones del Estado y su Reglamento.

Asimismo, el proveedor se compromete a comunicar a las autoridades competentes, de manera directa y oportuna, cualquier acto o conducta ilícita o corrupta de la que tuviera conocimiento; así también en adoptar medidas técnicas, prácticas, a través de los canales dispuestos por la entidad.





12

GOBIERNO REGIONAL DE LORETO
GERENCIA REGIONAL DE INFRAESTRUCTURA
SUB GERENCIA REGIONAL DE ESTUDIOS Y PROYECTOS

7. ANEXOS

I. REQUISITOS DE CALIFICACIÓN

B	CAPACIDAD TÉCNICA Y PROFESIONAL																		
B.1	CALIFICACIONES DEL PERSONAL CLAVE																		
	FORMACIÓN ACADÉMICA																		
	<p>Requisitos:</p> <table> <tr> <th>Cargo</th><th>Profesión</th></tr> <tr> <td>Jefe de Proyecto</td><td>Ingeniero Civil y/o Arquitecto colegiado y habilitado.</td></tr> <tr> <td>Especialista en diseño Arquitectónico</td><td>Arquitecto Titulado colegiado y habilitado</td></tr> <tr> <td>Especialista en Estructuras</td><td>Ingeniero Civil colegiado y habilitado</td></tr> <tr> <td>Especialista en instalaciones Sanitarias</td><td>Ingeniero Sanitario, titulado</td></tr> <tr> <td>Especialista en instalaciones eléctricas</td><td>Ingeniero Electricista y/o Mecánica Electricista habilitado y colegiado</td></tr> <tr> <td>Especialista en Metrados, Costos, Presupuestos y Programación</td><td>Ingeniero Civil, titulado</td></tr> <tr> <td>Especialista en equipamiento biomédico</td><td>Medico y/o de la especialidad</td></tr> <tr> <td>Especialista en comunicaciones</td><td>Ingeniero electrónico y/o ingeniero de telecomunicaciones y/o ingeniero de sistemas e informático, colegiado y habilitado</td></tr> </table> <p>Acreditación: De conformidad con el numeral 49.3 del artículo 49 y el literal e) del artículo 139 del Reglamento este requisito de calificación se acredita para la suscripción del contrato.</p> <p>Importante De conformidad con el artículo 186 del Reglamento el supervisor, debe cumplir con las mismas calificaciones profesionales establecidas para el residente de obra. Asimismo, el jefe del proyecto para la elaboración del expediente técnico debe cumplir con las calificaciones exigidas en el artículo 188 del Reglamento.</p>	Cargo	Profesión	Jefe de Proyecto	Ingeniero Civil y/o Arquitecto colegiado y habilitado.	Especialista en diseño Arquitectónico	Arquitecto Titulado colegiado y habilitado	Especialista en Estructuras	Ingeniero Civil colegiado y habilitado	Especialista en instalaciones Sanitarias	Ingeniero Sanitario, titulado	Especialista en instalaciones eléctricas	Ingeniero Electricista y/o Mecánica Electricista habilitado y colegiado	Especialista en Metrados, Costos, Presupuestos y Programación	Ingeniero Civil, titulado	Especialista en equipamiento biomédico	Medico y/o de la especialidad	Especialista en comunicaciones	Ingeniero electrónico y/o ingeniero de telecomunicaciones y/o ingeniero de sistemas e informático, colegiado y habilitado
Cargo	Profesión																		
Jefe de Proyecto	Ingeniero Civil y/o Arquitecto colegiado y habilitado.																		
Especialista en diseño Arquitectónico	Arquitecto Titulado colegiado y habilitado																		
Especialista en Estructuras	Ingeniero Civil colegiado y habilitado																		
Especialista en instalaciones Sanitarias	Ingeniero Sanitario, titulado																		
Especialista en instalaciones eléctricas	Ingeniero Electricista y/o Mecánica Electricista habilitado y colegiado																		
Especialista en Metrados, Costos, Presupuestos y Programación	Ingeniero Civil, titulado																		
Especialista en equipamiento biomédico	Medico y/o de la especialidad																		
Especialista en comunicaciones	Ingeniero electrónico y/o ingeniero de telecomunicaciones y/o ingeniero de sistemas e informático, colegiado y habilitado																		
B.2	EXPERIENCIA DEL PERSONAL CLAVE																		





11

GOBIERNO REGIONAL DE LORETO
GERENCIA REGIONAL DE INFRAESTRUCTURA
SUB GERENCIA REGIONAL DE ESTUDIOS Y PROYECTOS

Requisitos:

Cargo	Experiencia
Jefe de Proyecto	Jefe de Proyecto Con experiencia mínima de Dos (02) años como jefe de Proyecto y/o jefe de Estudio y/o director de Estudios y/o director de Proyectos, en Servicios iguales y/o Similares al objeto de la convocatoria. Tiempo que se computa desde la colegiatura.
Especialista en diseño Arquitectónico	Con Experiencia mínima de Un año (01) año en elaboración de diseño Arquitectónico en servicio de consultorías en obras iguales o similares objeto de la convocatoria.
Especialista en Estructuras	Con Experiencia mínima de Un año (01) año como Especialista en Estructuras y/o Ingeniero Especialista en Estructuras, en servicios de consultoría de obra iguales o similares al objeto de la convocatoria.
Especialista en instalaciones Sanitarias	Experiencia mínima de Un año (01) año como Especialista en Instalaciones Sanitarias y/o Especialista en Instalaciones Sanitarias y/o Especialista Sanitario y/o Ingeniero Sanitario, en la Formulación de Estudios de Pre Inversión y Elaboración de Estudios definitivos, y/o Elaboración o Reformulación de Estudios definitivos de en servicios de consultoría de obra iguales o similares al objeto de la convocatoria.
Especialista en instalaciones eléctricas	Experiencia mínima de Un año (01) año como Especialista en instalaciones eléctricas Instalaciones Mecánica y Eléctricas y/o Especialista en Instalaciones Electromecánicas y/o Ingeniero Electromecánico y/o Especialista en Instalaciones Eléctricas y/o Ingeniero Especialista en Instalaciones Eléctricas, en la Formulación de Estudios de Pre Inversión y Elaboración de Estudios definitivos, y/o Elaboración o Reformulación de Estudios definitivos en servicios de consultoría de obra iguales o similares al objeto de la convocatoria.
Especialista en metrados, Costos y presupuestos.	Con experiencia mínima de Un (01) año como Ingeniero y/o especialista y/o Jefe y/o Responsable y/o haber participado como especialista en la ejecución de obras en general en: -Metrados, Costos y Presupuestos y/o -Metrados, Costos, Presupuestos y Programación y/o -Costos y Presupuestos. En Servicios iguales y/o Similares al objeto de la convocatoria. Tiempo que se computa desde la colegiatura.
Especialista en equipamiento biomédico	Experiencia mínima no menor a un (01) año en el sector público o privado en establecimientos de salud, Acreditar capacitaciones en el manejo, operación funcional, cuidado y conservación básica de equipos médicos.
Especialista en comunicaciones	Experiencia mínima de Un (01) como Especialista en Comunicaciones, responsable y/o haber participado como





GOBIERNO REGIONAL DE LORETO
GERENCIA REGIONAL DE INFRAESTRUCTURA
SUB GERENCIA REGIONAL DE ESTUDIOS Y PROYECTOS

especialista en la ejecución de obras similares en general en de verificar los estándares de calidad de los materiales a emplear dentro del proyecto. Recomendaciones en el expediente técnico con referencia a los Mapeos de calidad - Protocolos - Procedimientos de instalación - PPI - Matriz de calidad.

Acreditación:

De conformidad con el numeral 49.3 del artículo 49 y el literal e) del artículo 139 del Reglamento este requisito de calificación se acredita para la suscripción del contrato.

Importante

De conformidad con el artículo 186 del Reglamento el supervisor, debe cumplir con la misma experiencia establecida para el residente de obra. Asimismo, el jefe del proyecto para la elaboración del expediente técnico debe cumplir con la experiencia exigida en el artículo 188 del Reglamento.

B CAPACIDAD TÉCNICA Y PROFESIONAL

B.3 EQUIPAMIENTO ESTRATÉGICO

Requisitos:

ÍTEM	DESCRIPCIÓN	CANTIDAD
1	Equipo de cómputo: Computadoras de escritorio y/o Laptop	3.00
2	Impresora Multifuncional	1.00
3	Plotter	1.00
4	Equipos de Topografía: Estación Total	1.00
5	GPS diferencial	1.00

Acreditación:

De conformidad con el numeral 49.3 del artículo 49 y el literal e) del numeral 139.1 del artículo 139 del Reglamento este requisito de calificación se acredita para la suscripción del contrato.

C EXPERIENCIA DEL POSTOR EN LA ESPECIALIDAD

Requisitos:

El postor debe acreditar un monto facturado acumulado equivalente a UNA (0.5) VECES EL VALOR REFERENCIAL DE LA CONTRATACIÓN, por la contratación de servicios de consultoría de obra iguales o similares al objeto de la convocatoria, durante los diez (10) años anteriores a la fecha de la presentación de ofertas que se computarán





GOBIERNO REGIONAL DE LORETO
GERENCIA REGIONAL DE INFRAESTRUCTURA
SUB GERENCIA REGIONAL DE ESTUDIOS Y PROYECTOS

9

desde la fecha de la conformidad o emisión del comprobante de pago, según corresponda.

Se consideran servicios de consultoría de obra similares a los siguientes: Servicios de Formulación de Estudios de Pre inversión y Elaboración de Estudio Definitivos, y/o Elaboración o Reformulación de Expedientes Técnicos de proyectos de infraestructura educativa y/o Puestos de Salud y/o Hospitales y/o locales comunales similares a nivel de construcción y/o instalación y/o ampliación y/o mejoramiento y/o creación. Es válido la combinación de los términos anteriores.

Acreditación:

La experiencia del postor en la especialidad se acreditará con copia simple de (i) contratos u órdenes de servicios y su respectiva conformidad o constancia de prestación; o (ii) comprobantes de pago cuya cancelación se acredite documental y fehacientemente, con voucher de depósito, nota de abono, reporte de estado de cuenta, cualquier otro documento emitido por Entidad del sistema financiero que acredite el abono o mediante cancelación en el mismo comprobante de pago¹.

Los postores pueden presentar hasta un máximo de veinte (20) contrataciones para acreditar el requisito de calificación y el factor "Experiencia de Postor en la Especialidad".

En caso los postores presenten varios comprobantes de pago para acreditar una sola contratación, se debe acreditar que corresponden a dicha contratación; de lo contrario, se asumirá que los comprobantes acreditan contrataciones independientes, en cuyo caso solo se considerará, las veinte (20) primeras contrataciones indicadas en el **Anexo N° 8** referido a la Experiencia del Postor en la Especialidad.

En el caso de servicios de supervisión en ejecución, solo se considera como experiencia la parte del contrato que haya sido ejecutada a la fecha de presentación de ofertas, debiendo adjuntarse copia de las conformidades correspondientes a tal parte o los respectivos comprobantes de pago cancelados.

En los casos que se acredite experiencia adquirida en consorcio, debe presentarse la promesa de consorcio o el contrato de consorcio del cual se desprenda fehacientemente el porcentaje de las obligaciones que se asumió en el contrato presentado; de lo contrario, no se computará la experiencia proveniente de dicho contrato.

Asimismo, cuando se presenten contratos derivados de procesos de selección convocados antes del 20.09.2012, la calificación se ceñirá al método descrito en la



¹ Cabe precisar que, de acuerdo con la **Resolución N° 0065-2018-TCE-S1 del Tribunal de Contrataciones del Estado**:

"... el sello de cancelado en el comprobante, cuando ha sido colocado por el propio postor, no puede ser considerado como una acreditación que produzca fehaciencia en relación a que se encuentra cancelado. Admitir ello equivaldría a considerar como válida la sola declaración del postor afirmando que el comprobante de pago ha sido cancelado"

(...)

"Situación diferente se suscita ante el sello colocado por el cliente del postor [sea utilizando el término "cancelado" o "pagado"] supuesto en el cual sí se contaría con la declaración de un tercero que brinde certeza, ante la cual debiera reconocerse la validez de la experiencia".



GOBIERNO REGIONAL DE LORETO
GERENCIA REGIONAL DE INFRAESTRUCTURA
SUB GERENCIA REGIONAL DE ESTUDIOS Y PROYECTOS

8

Directiva "Participación de Proveedores en Consorcio en las Contrataciones del Estado", debiendo presumirse que el porcentaje de las obligaciones equivale al porcentaje de participación de la promesa de consorcio o del contrato de consorcio. En caso que en dichos documentos no se consigne el porcentaje de participación se presumirá que las obligaciones se ejecutaron en partes iguales.

Si el titular de la experiencia no es el postor, consignar si dicha experiencia corresponde a la matriz en caso que el postor sea sucursal, o fue transmitida por reorganización societaria, debiendo acompañar la documentación sustentatorio correspondiente.

Si el postor acredita experiencia de una persona absorbida como consecuencia de una reorganización societaria, debe presentar adicionalmente el **Anexo N° 9**.

Cuando en los contratos, órdenes de servicio o comprobantes de pago el monto facturado se encuentre expresado en moneda extranjera, debe indicarse el tipo de cambio venta publicado por la Superintendencia de Banca, Seguros y AFP correspondiente a la fecha de suscripción del contrato, de emisión de la orden de servicio o de cancelación del comprobante de pago, según corresponda.

Sin perjuicio de lo anterior, los postores deben llenar y presentar el **Anexo N° 8** referido a la Experiencia del Postor en la Especialidad.

Importante

- El comité de selección debe valorar de manera integral los documentos presentados por el postor para acreditar la experiencia. En tal sentido, aun cuando en los documentos presentados la denominación del objeto contractual no coincida literalmente con el previsto en las bases, se deberá validar la experiencia si las actividades que ejecutó el postor corresponden a la experiencia requerida.
- En el caso de consorcios, la calificación de la experiencia se realiza conforme a la Directiva "Participación de Proveedores en Consorcio en las Contrataciones del Estado".

Importante

- Si como resultado de una consulta u observación corresponde precisarse o ajustarse el requerimiento, se solicita la autorización del área usuaria y se pone de conocimiento de tal hecho a la dependencia que aprobó el expediente de contratación, de conformidad con el numeral 72.3 del artículo 72 del Reglamento.
- El cumplimiento de los Términos de Referencia se realiza mediante la presentación de una declaración jurada. De ser el caso, adicionalmente la Entidad puede solicitar documentación que acredite el cumplimiento del algún componente de estos. Para dicho efecto consignará de manera detallada los documentos que deben presentar los postores en el literal a.5) del numeral 2.2.1.1 de esta sección de las bases.
- Los requisitos de calificación determinan si los postores cuentan con las capacidades necesarias para ejecutar el contrato, lo que debe ser acreditado documentalmente, y no mediante declaración jurada.



7

COSTO REFERENCIAL PARA LA ALABORACION DE EXPEDIENTE TECNICO						
"MEJORAMIENTO DEL SERVICIO DE ATENCIÓN DE SALUD BÁSICOS EN JUANCITO DE SARAYACU DE CENTRO POBLADO JUANCITO, DISTRITO DE SARAYACU DE LA PROVINCIA DE UCAYALI DEL DEPARTAMENTO DE LORETO" CON CUI N° 2606519						
UBICACIÓN: CENTRO POBLADO JUANCITO, DISTRITO DE SARAYACU - PROVINCIA DE UCAYALI – DEPARTAMENTO DE LORETO				FECHA : Julio 2024		
GOBIERNO REGIONAL DE LORETO						
CATEGORIA DEL ESTABLECIMIENTO DE SALUD - I-4				PLAZO DE ELABORACION DE ESTUDIO 90 DIAS		
PRESUPUESTO DE ELABORACION DEL ESTUDIO =				S/ -		
Item	Descripcion	Und	Plazo (mes)	Descripcion y Cantidad	Precio Unitario S/	Valos Total S/
1.00	Personal Profesional					
1.1	Personal Profesional CLAVE					S/ -
1.1.1	Jefe de Proyecto (Ing. Civil y/o Arquitecto Titulado, Colegiado y habilitado)	Mes	3.00	1.00		
1.1.2	Especialista en Diseño Arquitectónico y señalizacion (Arquitecto Titulado, Colegiado y habilitado)	Mes	3.00	1.00		
1.1.3	Especialista en Estructuras (Ing Civil Titulado, Colegiado y habilitado)	Mes	3.00	1.00		
1.1.4	Especialista en Instalaciones Sanitarias (Ing. Sanitario Titulado, Colegiado y habilitado)	Mes	2.00	1.00		
1.1.5	Especialista en Instalaciones Eléctricas (Ing. Electricista y/o Mecanico Electricista Titulado, Colegiado y habilitado)	Mes	2.00	1.00		
1.1.6	Especialista de Metrados, Costos y Presupuestos y programación (Ingeniero Civil o Arquitecto, colegiado y habilitado)	Mes	2.00	1.00		
1.1.7	Especialista en equipamiento biomédico (Medico y/o a la especialidad	Mes	2.00	1.00		
1.1.8	Especialista en comunicaciones (Ingeniero electrónico y/o ingeniero de telecomunicaciones, colegiado y habilitado)	Mes	2.00	1.00		
2.00	Personal Técnico (Incluye leyes sociales)					S/ -
2.1	Técnico Especialista en metrados, costos, presupuestos y programación S10	Mes	3.00	3.00		
2.02	Tecnico en Dibujo y Cadista	Mes	3.00	3.00		
2.03	Tecnico Topografia	Mes	2.00	1.00		
3.00	Personal Administrativo Auxiliar (Incluye leyes sociales)					S/ -
3.01	Administrador	Mes	3.00	1.00		
3.02	Contador	Mes	3.00	1.00		
3.03	Secretaria	Mes	3.00	1.00		
3.04	Guardianes	Mes	3.00	2.00		
4.00	Estudios de Campo y Laboratorio					S/ -
4.01	Estudio Topográfico	Serv.	1.00	1.00		
4.02	Estudio de Mecanica de Suelos inc. Diseño de mezclas	Serv.	1.00	1.00		
4.03	Estudio de Impacto Ambiental	Serv.	1.00	1.00		
4.04	Estudio de Seguridad y Salud en Obra	Serv.	1.00	1.00		
4.05	Informe de Componente de CIRA (Inc.Costo derechos TUPA)	Serv.	1.00	1.00		
4.06	Estudio de Gestion de Riesgo	Serv.	1.00	1.00		
4.07	Estudio de Prospeccion y Analisis Fisico Químico y Microbiologico de Agua (con Laboratorio Acreditado por ANA)	Serv.	1.00	1.00		
4.08	Certificación de Puntos Geodesicos	Serv.	1.00	2.00		
5.00	Gastos Varios					S/ -
5.01	Alquiler de Oficina, Servicios Varios (agua, luz, telefono)	mes	3.00	1.00		
5.02	Transporte Fluvial (Iquitos - Comunidad de Juancito Rio Ucayali), 9 personas	Vje	1.00	2.00		
5.03	Alimentacion y Alojamiento	Glb	10.00	9.00		
5.04	Impresión, ploteo de planos A1 a Color (Original) y A1 blanco y Negro (2 Copias)	Glb	1.00	1.00		
5.05	Alquiler de Computadoras de Ultima Generacion	Glb	3.00	5.00		
5.06	Estación Total + Equipamiento	Glb	1.00	1.00		
5.07	Útiles de oficina, Dibujo y File A4 (oficina loreto)	Glb	1.00	1.00		
COSTO DIRECTO					S/	-
Utilidad			10.00%		S/	-
SUB-TOTAL					S/	-
IGV			18.00%		S/	-
PRESUPUESTO TOTAL PARA ELABORACION DEL EXPEDIENTE TECNICO (INCUEYE IGV)					S/	-



CAPÍTULO IV FACTORES DE EVALUACIÓN

EVALUACIÓN TÉCNICA (Puntaje: 100 Puntos)

Importante para la Entidad

De acuerdo con el artículo 51 del Reglamento, se **debe** establecer los siguientes factores de evaluación:

FACTORES DE EVALUACIÓN		PUNTAJE / METODOLOGÍA PARA SU ASIGNACIÓN
A.	EXPERIENCIA DEL POSTOR EN LA ESPECIALIDAD	50 puntos
	<p><u>Evaluación:</u></p> <p>El postor debe acreditar un monto facturado acumulado equivalente a 2 VECES EL VALOR REFERENCIAL, por la contratación de servicios de consultoría de obra iguales o similares al objeto de la convocatoria, durante los diez (10) años anteriores a la fecha de la presentación de ofertas que se computarán desde la fecha de la conformidad o emisión del comprobante de pago, según corresponda.</p> <p><u>Acreditación:</u></p> <p>La experiencia en la especialidad se acreditará con copia simple de (i) contratos u órdenes de servicios y su respectiva conformidad, constancia de prestación o liquidación del contrato; o (ii) comprobantes de pago cuya cancelación se acredite documental y fehacientemente, con voucher de depósito, nota de abono, reporte de estado de cuenta, cualquier otro documento emitido por Entidad del sistema financiero que acredite el abono o mediante cancelación en el mismo comprobante de pago¹⁶.</p> <p>Las disposiciones sobre el requisito de calificación "Experiencia del postor en la especialidad" previstas en el literal C del numeral 3.2 del Capítulo III de la presente sección de las bases resultan aplicables para el presente factor.</p>	<p>M = Monto facturado acumulado por el postor por la prestación de servicios de consultoría en la especialidad</p> <p>M \geq 2.0 veces el valor referencial.</p> <p>50 puntos</p> <p>M \geq 1.5 veces el valor referencial y < 2.0 veces el valor referencial:</p> <p>30 puntos</p> <p>M > 1.0 vez el valor referencial y < 1.5 veces el valor referencial:</p> <p>20 puntos</p>
B.	METODOLOGÍA PROPUESTA	43 puntos
	<p><u>Evaluación:</u></p> <p>Se evaluará la metodología propuesta por el postor para la ejecución de la consultoría de obra, cuyo contenido mínimo es el siguiente:</p> <p>a) DESCRIPCIÓN DEL PLAN DE TRABAJO.</p> <ul style="list-style-type: none">Descripción general del proyecto y metodologías a emplear en la elaboración del estudio.	<p>Desarrolla la metodología que sustenta la oferta</p> <p>43 puntos</p> <p>No desarrolla la metodología que sustente la oferta</p>

¹⁶ Cabe precisar que, de acuerdo con la **Resolución N° 0065-2018-TCE-S1 del Tribunal de Contrataciones del Estado**:

"... el solo sello de cancelado en el comprobante, cuando ha sido colocado por el propio postor, no puede ser considerado como una acreditación que produzca fehaciencia en relación a que se encuentra cancelado. Admitir ello equivaldría a considerar como válida la sola declaración del postor afirmando que el comprobante de pago ha sido cancelado"

(...)

"Situación diferente se suscita ante el sello colocado por el cliente del postor [sea utilizando el término "cancelado" o "pagado"] supuesto en el cual sí se contaría con la declaración de un tercero que brinde certeza, ante la cual debiera reconocerse la validez de la experiencia".

FACTORES DE EVALUACIÓN		PUNTAJE / METODOLOGÍA PARA SU ASIGNACIÓN
	b) CUADRO DE GESTIÓN DE RECURSOS (personal, materiales, equipos). <ul style="list-style-type: none"> Relación de recursos (personal, materiales y equipos) acorde a los términos de referencia. Programa de utilización de recursos personal, materiales y equipos acorde con los términos de referencia, durante y posterior de la ejecución de obra, acorde a los términos de referencia. 	0 puntos
	c) RELACIÓN DE ACTIVIDADES GENERALES (considerados en los términos de referencia), <ul style="list-style-type: none"> Relación de todas las actividades, precisando las fases previo al inicio, durante y posterior a la elaboración del estudio, duraciones (tiempo), acorde a los términos de referencia. 	
	d) MATRIZ DE ASIGNACIÓN DE RESPONSABILIDADES DE CUMPLIMIENTO DE LAS ACTIVIDADES ESTABLECIDAS. <ul style="list-style-type: none"> Representación en forma de grafico de las funciones y responsabilidades del personal propuesto, acorde a los términos de referencia. 	
	e) PROGRAMACIÓN DE LAS ACTIVIDADES A DESARROLLAR. <ul style="list-style-type: none"> Programación GANTT y PERT CPM de todas las actividades a desarrollar en el inicio, durante y posterior a la elaboración del estudio, estableciendo tiempos y/o duración en días, acorde a los términos de referencia. 	
	<u>Acreditación:</u> Se acreditará mediante la presentación del documento que sustente la metodología propuesta.	
C.	SOSTENIBILIDAD AMBIENTAL Y SOCIAL	03 puntos
	<u>Evaluación:</u> Se evaluará que el postor cuente con una (1) práctica de sostenibilidad ambiental o social. En caso que el postor se presente en consorcio, cada uno de sus integrantes, debe acreditar alguna de las prácticas de sostenibilidad ambiental o social para obtener el puntaje.	Acredita una (1) de las prácticas de sostenibilidad. 03 puntos No acredita ninguna práctica en sostenibilidad 00 puntos
C.1	<u>Práctica:</u> Certificación del sistema de gestión de la seguridad y salud en el trabajo <u>Acreditación:</u> Copia simple del certificado que acredita que se ha implementado un sistema de gestión de seguridad y salud en el trabajo acorde con la norma ISO 45001 :2018 o con la Norma Técnica Peruana equivalente (NTP-ISO 45001 :2018) o norma que la sustituya, cuyo alcance o campo de aplicación considere: ELABORACION DE EXPEDIENTES TECNICOS DE CENTROS DE SALUD. El certificado debe haber sido emitido por un Organismo de Certificación acreditado para dicho sistema de gestión, ya sea ante el INACAL (antes INDECOPI) u otro organismo acreditador que cuente con reconocimiento internacional.	

FACTORES DE EVALUACIÓN		PUNTAJE / METODOLOGÍA PARA SU ASIGNACIÓN
	El referido certificado debe corresponder a la sede, filial u oficina a cargo de la prestación, y estar vigente a la fecha de presentación de ofertas	
C.2	<p><u>Práctica:</u></p> <p>Certificación del sistema de gestión de la responsabilidad social.</p> <p><u>Acreditación:</u></p> <p>Copia simple del certificado que acredita que se ha implementado un sistema de gestión de la responsabilidad social acorde con el estándar SA 8000:201423.</p> <p>El certificado debe haber sido emitido por un Organismo de Certificación acreditado ante el "Social Accountability Accreditation Services" (SAAS).</p> <p>El referido certificado debe corresponder a la sede, filial u oficina a cargo de la prestación, y estar vigente a la fecha de presentación de ofertas.</p>	
C.3	<p><u>Práctica:</u></p> <p>Certificación del sistema de gestión ambiental.</p> <p><u>Acreditación:</u></p> <p>Copia simple del certificado que acredita que se ha implementado un sistema de gestión ambiental acorde con la norma ISO 14001:2015, o con la Norma Técnica Peruana equivalente (NTP-ISO 14001 :2015), cuyo alcance o campo de aplicación considere ELABORACION DE EXPEDIENTES TECNICOS DE CENTROS DE SALUD.</p> <p>El certificado debe haber sido emitido por un Organismo de Certificación acreditado para dicho sistema de gestión, ya sea ante el INACAL (antes INDECOPI) u otro organismo acreditador que cuente con reconocimiento internacional.</p> <p>El referido certificado debe corresponder a la sede, filial u oficina a cargo de la prestación, y estar vigente a la fecha de presentación de ofertas.</p>	
C.4	<p><u>Práctica:</u></p> <p>Responsabilidad hídrica.</p> <p><u>Acreditación:</u></p> <p>Copia simple del Certificado Azul emitido por la Autoridad Nacional del Agua que lo reconoce como empresa hídricamente responsable del "Programa Huella Hídrica" (http://www.ana.gob.pe/certificado_azul).</p>	
C.5	<p><u>Práctica:</u></p> <p>Certificación del sistema de gestión de la energía.</p> <p><u>Acreditación:</u></p> <p>Copia simple del certificado que acredita que se ha implementado un SGE acorde con la norma ISO 50001 :2018 o con la Norma Técnica Peruana equivalente (NTP ISO 50001) o norma que la sustituya, cuyo alcance o campo de aplicación ELABORACION DE EXPEDIENTES TECNICOS DE CENTROS DE SALUD.</p> <p>El certificado debe haber sido emitido por un Organismo de Certificación acreditado para dicho sistema de gestión, ya sea ante el INACAL (antes INDECOPI) u otro organismo acreditador que cuente con reconocimiento internacional.</p> <p>El referido certificado debe corresponder a la sede, filial u oficina a cargo de la prestación, y estar vigente a la fecha de presentación de ofertas.</p>	
D.	INTEGRIDAD EN LA CONTRATACIÓN PÚBLICA	02 puntos
	<p><u>Evaluación:</u></p> <p>Se evaluará que el postor cuente con certificación del sistema de gestión Antisoborno.</p>	<p>Presenta Certificado ISO 37001</p> <p>02 puntos</p> <p>No presenta Certificado ISO 37001</p>

FACTORES DE EVALUACIÓN		PUNTAJE / METODOLOGÍA PARA SU ASIGNACIÓN
	<p><u>Acreditación:</u></p> <p>Copia simple del certificado que acredita que se ha implementado un sistema de gestión antisoborno acorde con la norma ISO 37001 :2016 o con la Norma Técnica Peruana equivalente (NTP-ISO 37001 :2017), cuyo alcance o campo de aplicación considere ELABORACION DE EXPEDIENTES TECNICOS DE CENTROS DE SALUD.</p> <p>El certificado debe haber sido emitido por un Organismo de Certificación acreditado para dicho sistema de gestión, ya sea ante el INACAL (antes INDECOPI) u otro organismo acreditador que cuente con reconocimiento internacional.³⁶</p>	00 puntos
E.	PROTECCIÓN SOCIAL Y DESARROLLO HUMANO	02 puntos
	<p><u>Evaluación:</u></p> <p>Se evaluará que el postor cuente con una (1) práctica de protección social o desarrollo humano.</p> <p>En caso que el postor se presente en consorcio, cada uno de sus integrantes, debe acreditar alguna de las prácticas de protección social o desarrollo humano.</p>	<p>Acredita una (1) de las prácticas de protección social o desarrollo humano.</p> <p>02 puntos</p> <p>No acredita ninguna práctica de protección social o desarrollo humano.</p> <p>00 puntos</p>
E.1	<p><u>Práctica:</u></p> <p>Certificación como “Empresa segura, libre de violencia y discriminación contra la mujer”.</p> <p><u>Acreditación:</u></p> <p>Copia simple del documento del Ministerio de la Mujer y Poblaciones Vulnerables (MIMP) que lo reconoce como una de las empresas que obtuvo la marca de certificación “Empresa segura, libre de violencia y discriminación contra la mujer” en la última edición (https://www.mimp.gob.pe/)</p>	
E.2	<p><u>Práctica:</u></p> <p>Contratación de personas con discapacidad</p> <p><u>Acreditación:</u></p> <p>Copia simple de la constancia de inscripción vigente en el Registro de Empresas Promocionales para Personas con Discapacidad (REPPCD) del Ministerio de Trabajo y Promoción del Empleo.</p>	
PUNTAJE TOTAL		100 puntos¹⁷

Para acceder a la etapa de evaluación económica, el postor debe obtener un **puntaje técnico mínimo de ochenta (80) puntos**.

Importante

- *Los factores de evaluación elaborados por el comité de selección guardan vinculación, razonabilidad y proporcionalidad con el objeto de la contratación. Asimismo, estos no pueden calificar con puntaje el cumplimiento de los Términos de Referencia ni los requisitos de calificación.*
- *Las ofertas técnicas que no alcancen el puntaje mínimo especificado son descalificadas.*

¹⁷ Es la suma de los puntajes de todos los factores de evaluación, incluyendo los opcionales.

EVALUACIÓN ECONÓMICA (Puntaje: 100 Puntos)

FACTOR DE EVALUACIÓN		PUNTAJE / METODOLOGÍA PARA SU ASIGNACIÓN
A.	PRECIO	
	<p><u>Evaluación:</u></p> <p>Se evaluará considerando la oferta económica del postor.</p> <p><u>Acreditación:</u></p> <p>Se acreditará mediante el documento que contiene la oferta económica (Anexo N° 6).</p>	<p>La evaluación consistirá en asignar un puntaje de cien (100) puntos a la oferta de precio más bajo y otorga a las demás ofertas puntajes inversamente proporcionales a sus respectivos precios, según la siguiente fórmula:</p> $P_i = \frac{O_m \times PMP}{O_i}$ <p>Donde:</p> <p>I = Oferta Pi = Puntaje de la oferta a evaluar Oi = Precio i Om = Precio de la oferta más baja PMP = Puntaje máximo del precio</p>
PUNTAJE TOTAL		100 puntos

CAPÍTULO V
PROFORMA DEL CONTRATO

Importante

Dependiendo del objeto del contrato, de resultar indispensable, puede incluirse cláusulas adicionales o la adecuación de las propuestas en el presente documento, las que en ningún caso pueden contemplar disposiciones contrarias a la normativa vigente ni a lo señalado en este capítulo.

Conste por el presente documento, la contratación del servicio de consultoría de obra para la elaboración del expediente técnico del proyecto denominado: **“MEJORAMIENTO DEL SERVICIO DE ATENCIÓN DE SALUD BÁSICOS EN JUANCITO DE SARAYACU DE CENTRO POBLADO JUANCITO DISTRITO DE SARAYACU DE LA PROVINCIA DE UCAYALI DEL DEPARTAMENTO DE LORETO” CÓDIGO UNICO DE INVERSIÓN N° 2606519**, que celebra de una parte [CONSIGNAR EL NOMBRE DE LA ENTIDAD], en adelante LA ENTIDAD, con RUC N° [.....], con domicilio legal en [.....], representada por [.....], identificado con DNI N° [.....], y de otra parte [.....], con RUC N° [.....], con domicilio legal en [.....], inscrita en la Ficha N° [.....] Asiento N° [.....] del Registro de Personas Jurídicas de la ciudad de [.....], debidamente representado por su Representante Legal, [.....], con DNI N° [.....], según poder inscrito en la Ficha N° [.....], Asiento N° [.....] del Registro de Personas Jurídicas de la ciudad de [.....], a quien en adelante se le denominará EL CONTRATISTA en los términos y condiciones siguientes:

CLÁUSULA PRIMERA: ANTECEDENTES

Con fecha [.....], el comité de selección adjudicó la buena pro del **CONCURSO PÚBLICO N° 033-2024-CSCO-GRL-1** para la contratación del servicio de consultoría de obra para la elaboración del expediente técnico del proyecto denominado: **“MEJORAMIENTO DEL SERVICIO DE ATENCIÓN DE SALUD BÁSICOS EN JUANCITO DE SARAYACU DE CENTRO POBLADO JUANCITO DISTRITO DE SARAYACU DE LA PROVINCIA DE UCAYALI DEL DEPARTAMENTO DE LORETO” CÓDIGO UNICO DE INVERSIÓN N° 2606519**, a [INDICAR NOMBRE DEL GANADOR DE LA BUENA PRO], cuyos detalles e importe constan en los documentos integrantes del presente contrato.

CLÁUSULA SEGUNDA: OBJETO

El presente contrato tiene por objeto contratación del servicio de consultoría de obra para la elaboración del expediente técnico del proyecto denominado: **“MEJORAMIENTO DEL SERVICIO DE ATENCIÓN DE SALUD BÁSICOS EN JUANCITO DE SARAYACU DE CENTRO POBLADO JUANCITO DISTRITO DE SARAYACU DE LA PROVINCIA DE UCAYALI DEL DEPARTAMENTO DE LORETO” CÓDIGO UNICO DE INVERSIÓN N° 2606519**.

CLÁUSULA TERCERA: MONTO CONTRACTUAL

El monto total del presente contrato asciende a [CONSIGNAR MONEDA Y MONTO], que incluye todos los impuestos de Ley.

Este monto comprende el costo del servicio de consultoría de obra, todos los tributos, seguros, transporte, inspecciones, pruebas y, de ser el caso, los costos laborales conforme a la legislación vigente, así como cualquier otro concepto que pueda tener incidencia sobre la ejecución del servicio de consultoría de obra materia del presente contrato.

CLÁUSULA CUARTA: DEL PAGO¹⁸

LA ENTIDAD se obliga a pagar la contraprestación a EL CONTRATISTA en [INDICAR MONEDA], en [INDICAR SI SE TRATA DE PAGO ÚNICO, PAGOS PARCIALES O PAGOS PERIÓDICOS O SEGÚN TARIFA EN EL CASO DE PROCEDIMIENTOS DE SUPERVISIÓN DE LA ELABORACIÓN DE EXPEDIENTES TÉCNICOS Y SUPERVISIÓN DE OBRAS CONVOCADOS BAJO EL SISTEMA DE CONTRATACIÓN DE TARIFAS], luego de la recepción formal y completa de la documentación correspondiente, según lo establecido en el artículo 171 del Reglamento de la Ley de Contrataciones del Estado.

¹⁸ En cada caso concreto, dependiendo de la naturaleza del contrato, podrá adicionarse la información que resulte pertinente a efectos de generar el pago.

Para tal efecto, el responsable de otorgar la conformidad de la prestación deberá hacerlo en un plazo que no excederá de los quince (15) días, bajo responsabilidad de dicho funcionario.

LA ENTIDAD debe efectuar el pago dentro de los diez (10) días calendario siguientes de otorgada la conformidad de los servicios, siempre que se verifiquen las condiciones establecidas en el contrato para ello, bajo responsabilidad del funcionario competente.

En caso de retraso en el pago por parte de LA ENTIDAD, salvo que se deba a caso fortuito o fuerza mayor, EL CONTRATISTA tendrá derecho al pago de intereses legales conforme a lo establecido en el artículo 39 de la Ley de Contrataciones del Estado y en el artículo 171 de su Reglamento, los que se computan desde la oportunidad en que el pago debió efectuarse.

CLÁUSULA QUINTA: DEL PLAZO DE LA EJECUCIÓN DE LA PRESTACIÓN

El plazo de ejecución del presente contrato es de Noventa (90) días calendarios, el mismo que se computa desde el **DÍA SIGUIENTE DEL PERFECCIONAMIENTO DEL CONTRATO, DESDE LA FECHA QUE SE ESTABLEZCA EN EL CONTRATO O DESDE LA FECHA EN QUE SE CUMPLAN LAS CONDICIONES PREVISTAS EN EL CONTRATO PARA EL INICIO DE LA EJECUCIÓN, DEBIENDO INDICAR LAS MISMAS EN ESTE ULTIMO CASO**].

Importante para la Entidad

De preverse en los Términos de Referencia la ejecución de actividades de instalación, implementación u otros que deban realizarse de manera previa al inicio del plazo de ejecución, se debe consignar lo siguiente:

*“El plazo para la **[CONSIGNAR LAS ACTIVIDADES PREVIAS PREVISTAS EN LOS TÉRMINOS DE REFERENCIA]** es de **[.....]**, el mismo que se computa desde **[INDICAR CONDICIÓN CON LA QUE DICHAS ACTIVIDADES SE INICIAN]**.”*

Importante para la Entidad

En el caso de contratación de prestaciones accesorias, se puede incluir la siguiente cláusula:

CLÁUSULA ...: PRESTACIONES ACCESORIAS¹⁹

*“Las prestaciones accesorias tienen por objeto **[CONSIGNAR EL OBJETO DE LAS PRESTACIONES ACCESORIAS]**.”*

*El monto de las prestaciones accesorias asciende a **[CONSIGNAR MONEDA Y MONTO]**, que incluye todos los impuestos de Ley.*

*El plazo de ejecución de las prestaciones accesorias es de **[.....]**, el mismo que se computa desde **[CONSIGNAR SI ES DEL DÍA SIGUIENTE DEL CUMPLIMIENTO DE LAS PRESTACIONES PRINCIPALES, DESDE LA FECHA QUE SE ESTABLEZCA EN EL CONTRATO O DESDE LA FECHA EN QUE SE CUMPLAN LAS CONDICIONES PREVISTAS EN EL CONTRATO PARA EL INICIO DE LA EJECUCIÓN DE LAS PRESTACIONES ACCESORIAS, DEBIENDO INDICAR LAS MISMAS EN ESTE ULTIMO CASO]**.”*

***[DE SER EL CASO, INCLUIR OTROS ASPECTOS RELACIONADOS A LA EJECUCIÓN DE LAS PRESTACIONES ACCESORIAS]**.”*

CLÁUSULA SEXTA: PARTES INTEGRANTES DEL CONTRATO

El presente contrato está conformado por las bases integradas, la oferta ganadora²⁰, así como los documentos derivados del procedimiento de selección que establezcan obligaciones para las partes.

¹⁹ De conformidad con la Directiva sobre prestaciones accesorias, los contratos relativos al cumplimiento de la(s) prestación(es) principal(es) y de la(s) prestación(es) accesorias, pueden estar contenidos en uno o dos documentos. En el supuesto que ambas prestaciones estén contenidas en un mismo documento, estas deben estar claramente diferenciadas, debiendo indicarse entre otros aspectos, el precio y plazo de cada prestación.

²⁰ La oferta ganadora comprende a la oferta técnica y oferta económica del postor ganador de la buena pro.

CLÁUSULA SÉTIMA: GARANTÍAS

EL CONTRATISTA entregó al perfeccionamiento del contrato la respectiva garantía incondicional, solidaria, irrevocable, y de realización automática en el país al solo requerimiento, a favor de LA ENTIDAD, por los conceptos, montos y vigencias siguientes:

- De fiel cumplimiento del contrato: [CONSIGNAR EL MONTO], a través de la [INDICAR EL TIPO DE GARANTÍA PRESENTADA] N° [INDICAR NÚMERO DEL DOCUMENTO] emitida por [SEÑALAR EMPRESA QUE LA EMITE]. Monto que es equivalente al diez por ciento (10%) del monto del contrato original, la misma que debe mantenerse vigente hasta el consentimiento de la liquidación final.

Importante

Al amparo de lo dispuesto en el numeral 149.4 del artículo 149 del Reglamento de la Ley de Contrataciones del Estado, en los contratos de consultoría de obra, si el postor ganador de la buena pro solicita la retención del diez por ciento (10%) del monto del contrato original como garantía de fiel cumplimiento de contrato, debe consignarse lo siguiente:

“De fiel cumplimiento del contrato: [CONSIGNAR EL MONTO], a través de la retención que debe efectuar LA ENTIDAD, durante la primera mitad del número total de pagos a realizarse, de forma prorrateada, con cargo a ser devuelto a la finalización del mismo.”

En el caso que corresponda, consignar lo siguiente:

- Garantía fiel cumplimiento por prestaciones accesorias: [CONSIGNAR EL MONTO], a través de la [INDICAR EL TIPO DE GARANTÍA PRESENTADA] N° [INDICAR NÚMERO DEL DOCUMENTO] emitida por [SEÑALAR EMPRESA QUE LA EMITE], la misma que debe mantenerse vigente hasta el cumplimiento total de las obligaciones garantizadas.

Importante

Al amparo de lo dispuesto en el numeral 151.2 del artículo 151 del Reglamento de la Ley de Contrataciones del Estado, si el postor ganador de la buena pro solicita la retención del diez por ciento (10%) del monto del contrato de la prestación accesorias como garantía de fiel cumplimiento de prestaciones accesorias, debe consignarse lo siguiente:

- *“De fiel cumplimiento por prestaciones accesorias: [CONSIGNAR EL MONTO], a través de la retención que debe efectuar LA ENTIDAD, durante la primera mitad del número total de pagos a realizarse, de forma prorrateada, con cargo a ser devuelto a la finalización del mismo.”*

CLÁUSULA OCTAVA: EJECUCIÓN DE GARANTÍAS POR FALTA DE RENOVACIÓN

LA ENTIDAD puede solicitar la ejecución de las garantías cuando EL CONTRATISTA no las hubiere renovado antes de la fecha de su vencimiento, conforme a lo dispuesto en el literal a) del numeral 155.1 del artículo 155 del Reglamento de la Ley de Contrataciones del Estado.

Importante para la Entidad

Sólo en el caso que la Entidad hubiese previsto otorgar adelanto, se debe incluir la siguiente cláusula:

CLÁUSULA NOVENA: ADELANTO DIRECTO

“LA ENTIDAD otorgará [CONSIGNAR NÚMERO DE ADELANTOS A OTORGARSE] adelantos directos por el [CONSIGNAR PORCENTAJE QUE NO DEBE EXCEDER DEL 30% DEL MONTO DEL CONTRATO ORIGINAL] del monto del contrato original.

EL CONTRATISTA debe solicitar los adelantos dentro de [CONSIGNAR EL PLAZO Y OPORTUNIDAD PARA LA SOLICITUD], adjuntando a su solicitud la garantía por adelantos mediante carta fianza o póliza de caución acompañada del comprobante de pago correspondiente. Vencido dicho plazo no procederá la solicitud.

LA ENTIDAD debe entregar el monto solicitado dentro de [CONSIGNAR EL PLAZO] siguientes a la presentación de la solicitud del contratista.”

CLÁUSULA DÉCIMA: CONFORMIDAD DE LA PRESTACIÓN DEL SERVICIO

La conformidad de la prestación del servicio se regula por lo dispuesto en el artículo 168 del Reglamento de la Ley de Contrataciones del Estado. La conformidad será otorgada por [CONSIGNAR EL ÁREA O UNIDAD ORGÁNICA QUE OTORGARÁ LA CONFORMIDAD].

De existir observaciones, LA ENTIDAD las comunica al CONTRATISTA, indicando claramente el sentido de estas, otorgándole un plazo para subsanar no menor de cinco (5) ni mayor de quince (15) días. Si pese al plazo otorgado, EL CONTRATISTA no cumpliera a cabalidad con la subsanación, LA ENTIDAD puede otorgar al CONTRATISTA periodos adicionales para las correcciones pertinentes. En este supuesto corresponde aplicar la penalidad por mora desde el vencimiento del plazo para subsanar.

Este procedimiento no resulta aplicable cuando la consultoría manifiestamente no cumplan con las características y condiciones ofrecidas, en cuyo caso LA ENTIDAD no otorga la conformidad, debiendo considerarse como no ejecutada la prestación, aplicándose la penalidad que corresponda por cada día de atraso.

CLÁUSULA UNDÉCIMA: DECLARACIÓN JURADA DEL CONTRATISTA

EL CONTRATISTA declara bajo juramento que se compromete a cumplir las obligaciones derivadas del presente contrato, bajo sanción de quedar inhabilitado para contratar con el Estado en caso de incumplimiento.

Importante para la Entidad

En los contratos de consultoría de obras para elaborar los expedientes técnicos de obra, se debe incluir obligatoriamente esta cláusula:

CLÁUSULA ...: OBLIGACIÓN DE ATENDER LAS CONSULTAS

EL CONTRATISTA asume la obligación de atender las consultas que le remita LA ENTIDAD, dentro de plazo previsto en el numeral 193.7 del artículo 193 del Reglamento de la Ley de Contrataciones del Estado. Ante la falta de absolución de dichas consultas, LA ENTIDAD adopta las acciones correspondientes.

Advertencia

Constituye infracción pasible de sanción según lo previsto en el literal h) del numeral 50.1 del artículo 50 de la Ley, negarse injustificadamente a cumplir las obligaciones derivadas del contrato que deben ejecutarse con posterioridad al pago.

CLÁUSULA DUODÉCIMA: RESPONSABILIDAD POR VICIOS OCULTOS

La conformidad del servicio por parte de LA ENTIDAD no enerva su derecho a reclamar posteriormente por defectos o vicios ocultos, conforme a lo dispuesto por los artículos 40 de la Ley de Contrataciones del Estado y 173 de su Reglamento.

El plazo máximo de responsabilidad del contratista es de 07 años contado a partir de la conformidad otorgada por LA ENTIDAD.

Importante para la Entidad

En los contratos de consultoría de obras para elaborar los expedientes técnicos de obra, se debe reemplazar el último párrafo de esta cláusula por el siguiente:

"El plazo máximo de responsabilidad del contratista por errores o deficiencias o por vicios ocultos puede ser reclamada por la Entidad por [CONSIGNAR TIEMPO EN AÑOS, NO MENOR DE TRES (3) AÑOS] años después de la conformidad de obra otorgada por LA ENTIDAD".

En los contratos de consultoría de obras para la supervisión de obra, se debe reemplazar el último párrafo de esta cláusula por el siguiente:

"El plazo máximo de responsabilidad del contratista puede ser reclamada por la Entidad por [CONSIGNAR TIEMPO EN AÑOS, NO MENOR DE SIETE (7) AÑOS] años después de la conformidad de obra otorgada por LA ENTIDAD".

CLÁUSULA DÉCIMA TERCERA: PENALIDADES

Si EL CONTRATISTA incurre en retraso injustificado en la ejecución de las prestaciones objeto del contrato, LA ENTIDAD le aplica automáticamente una penalidad por mora por cada día de atraso, de acuerdo a la siguiente fórmula:

$$\text{Penalidad Diaria} = \frac{0.10 \times \text{monto vigente}}{F \times \text{plazo vigente en días}}$$

Donde:

F = 0.25 para plazos mayores a sesenta (60) días o;

F = 0.40 para plazos menores o iguales a sesenta (60) días.

El retraso se justifica a través de la solicitud de ampliación de plazo debidamente aprobado. Adicionalmente, se considera justificado el retraso y en consecuencia no se aplica penalidad, cuando EL CONTRATISTA acredite, de modo objetivamente sustentado, que el mayor tiempo transcurrido no le resulta imputable. En este último caso la calificación del retraso como justificado por parte de LA ENTIDAD no da lugar al pago de gastos generales ni costos directos de ningún tipo, conforme el numeral 162.5 del artículo 162 del Reglamento de la Ley de Contrataciones del Estado.

Adicionalmente a la penalidad por mora se aplicarán las siguientes penalidades:

OTRAS PENALIDADES			
Nº	SUPUESTOS DE APLICACIÓN DE PENALIDAD	FORMA DE CÁLCULO	PROCEDIMIENTO
1	Cuando el personal clave permanece menos de sesenta (60) días calendario o del íntegro del plazo de ejecución de la prestación, si este es menor a los sesenta (60) días calendario, de conformidad con las disposiciones establecidas en el numeral 190.2 del artículo 190 del reglamento	0.5 UIT por cada día de ausencia del personal en el plazo previsto	Según informe del AREA USUARIO
2	En caso culmine la relación contractual entre el contratista y el personal ofertado y la entidad no haya aprobado la sustitución del personal por no cumplir con la experiencia y calificaciones requeridas	0.5 UIT por cada día de ausencia del personal en el plazo previsto	Según informe del AREA USUARIO
3	No responder las solicitudes escritas de la entidad en el plazo establecido	0.5 UIT por cada vez que suceda	Según informe del AREA USUARIO
4	Por inasistencia a las reuniones técnicas convocadas por las consultoras y/o entidad	0.5 UIT por cada vez que suceda	Según informe del AREA USUARIO
5	La omisión de levantar las actas de las reuniones convocadas por la consultora y/o la entidad	0.5 UIT por cada vez que suceda	Según informe del AREA USUARIO
6	La omisión de exposiciones, si fuera el caso	0.5 UIT por cada vez que suceda	Según informe del AREA USUARIO
7	Reemplazar a cualquiera de los profesionales en las reuniones técnicas convocadas por la consultora y/o entidad	0.5 UIT por cada vez que suceda	Según informe del AREA USUARIO



8	Por la presentación incompleta del expediente técnico o entregables del expediente técnico (de acuerdo a los términos de referencia)	0.5 UIT por cada vez que suceda	Según informe del AREA USUARIO
9	Por la presentación del expediente técnico o entregable sin haber levantado las observaciones realizadas	0.5 UIT por cada vez que suceda	Según informe del AREA USUARIO
10	Por la presentación del expediente técnico o entregable sin la firma de los profesionales o especialistas propuestos.	0.5 UIT por cada vez que suceda	Según informe del AREA USUARIO
11	Por no presentar el CD en el momento de la presentación del expediente técnico o entregables	0.5 UIT por cada vez que suceda	Según informe del AREA USUARIO
12	Por presentar el CD, sin la información completa de acuerdo a los términos de referencia	0.5 UIT por cada vez que suceda	Según informe del AREA USUARIO
13	En caso de no realizar el los estudios básicos de acuerdo las normativas correspondientes	0.5 UIT por cada vez que suceda	Según informe del AREA USUARIO

6.25. RESPONSABILIDAD POR VICIOS OCULTOS

EL CONSULTOR, es responsable por la calidad ofrecida y por los vicios ocultos de los servicios prestados por un plazo no menor de tres (03) años contados a partir de la conformidad otorgada por la Entidad.

Las consultas cuando por su naturaleza, en opinión del inspector o supervisor, requieran de la opinión del proyectista, el proyectista absolverá las consultas dentro del plazo máximo de quince (15) días calendarios siguientes de la comunicación del inspector o supervisor.

En caso no hubiese respuesta del proyectista en el plazo indicado en el numeral anterior LA ENTIDAD, tomara acciones que se adopten contra el proyectista, por la falta de absolución de la misma.



Importante

De haberse previsto establecer penalidades distintas a la penalidad por mora, incluir dichas penalidades, los supuestos de aplicación de penalidad, la forma de cálculo de la penalidad para cada supuesto y el procedimiento mediante el cual se verifica el supuesto a penalizar, conforme el artículo 163 del Reglamento de la Ley de Contrataciones del Estado.

Estas penalidades se deducen de los pagos a cuenta o del pago final, según corresponda; o si fuera necesario, se cobra del monto resultante de la ejecución de la garantía de fiel cumplimiento.

Estos dos (2) tipos de penalidades pueden alcanzar cada una un monto máximo equivalente al diez por ciento (10%) del monto del contrato vigente, o de ser el caso, del ítem que debió ejecutarse.

Cuando se llegue a cubrir el monto máximo de la penalidad por mora o el monto máximo para otras penalidades, de ser el caso, LA ENTIDAD puede resolver el contrato por incumplimiento.

CLÁUSULA DÉCIMA CUARTA: RESOLUCIÓN DEL CONTRATO

Cualquiera de las partes puede resolver el contrato, de conformidad con el numeral 32.3 del artículo 32 y artículo 36 de la Ley de Contrataciones del Estado, y el artículo 164 de su Reglamento. De darse el caso, LA ENTIDAD procederá de acuerdo a lo establecido en el artículo 165 del Reglamento de la Ley de Contrataciones del Estado.

CLÁUSULA DÉCIMA QUINTA: RESPONSABILIDAD DE LAS PARTES

Cuando se resuelva el contrato por causas imputables a algunas de las partes, se debe resarcir los daños y perjuicios ocasionados, a través de la indemnización correspondiente. Ello no obsta la

aplicación de las sanciones administrativas, penales y pecuniarias a que dicho incumplimiento diere lugar, en el caso que éstas correspondan.

Lo señalado precedentemente no exime a ninguna de las partes del cumplimiento de las demás obligaciones previstas en el presente contrato.

CLÁUSULA DÉCIMA SEXTA: ANTICORRUPCIÓN

EL CONTRATISTA declara y garantiza no haber, directa o indirectamente, o tratándose de una persona jurídica a través de sus socios, integrantes de los órganos de administración, apoderados, representantes legales, funcionarios, asesores o personas vinculadas a las que se refiere el artículo 7 del Reglamento de la Ley de Contrataciones del Estado, ofrecido, negociado o efectuado, cualquier pago o, en general, cualquier beneficio o incentivo ilegal en relación al contrato.

Asimismo, el CONTRATISTA se obliga a conducirse en todo momento, durante la ejecución del contrato, con honestidad, probidad, veracidad e integridad y de no cometer actos ilegales o de corrupción, directa o indirectamente o a través de sus socios, accionistas, participacionistas, integrantes de los órganos de administración, apoderados, representantes legales, funcionarios, asesores y personas vinculadas a las que se refiere el artículo 7 del Reglamento de la Ley de Contrataciones del Estado.

Además, EL CONTRATISTA se compromete a i) comunicar a las autoridades competentes, de manera directa y oportuna, cualquier acto o conducta ilícita o corrupta de la que tuviera conocimiento; y ii) adoptar medidas técnicas, organizativas y/o de personal apropiadas para evitar los referidos actos o prácticas.

Finalmente, EL CONTRATISTA se compromete a no colocar a los funcionarios públicos con los que deba interactuar, en situaciones reñidas con la ética. En tal sentido, reconoce y acepta la prohibición de ofrecerles a éstos cualquier tipo de obsequio, donación, beneficio y/o gratificación, ya sea de bienes o servicios, cualquiera sea la finalidad con la que se lo haga.

CLÁUSULA DÉCIMA SÉTIMA: MARCO LEGAL DEL CONTRATO

Sólo en lo no previsto en este contrato, en la Ley de Contrataciones del Estado y su Reglamento, en las directivas que emita el OSCE y demás normativa especial que resulte aplicable, serán de aplicación supletoria las disposiciones pertinentes del Código Civil vigente, cuando corresponda, y demás normas de derecho privado.

CLÁUSULA DÉCIMA OCTAVA: SOLUCIÓN DE CONTROVERSIAS²¹

Las controversias que surjan entre las partes durante la ejecución del contrato se resuelven mediante conciliación o arbitraje, según el acuerdo de las partes.

Cualquiera de las partes tiene derecho a iniciar el arbitraje a fin de resolver dichas controversias dentro del plazo de caducidad previsto en la Ley de Contrataciones del Estado y su Reglamento.

Facultativamente, cualquiera de las partes tiene el derecho a solicitar una conciliación dentro del plazo de caducidad correspondiente, según lo señalado en el artículo 224 del Reglamento de la Ley de Contrataciones del Estado, sin perjuicio de recurrir al arbitraje, en caso no se llegue a un acuerdo entre ambas partes o se llegue a un acuerdo parcial. Las controversias sobre nulidad del contrato solo pueden ser sometidas a arbitraje.

El Laudo arbitral emitido es inapelable, definitivo y obligatorio para las partes desde el momento de su notificación, según lo previsto en el numeral 45.21 del artículo 45 de la Ley de Contrataciones del Estado.

CLÁUSULA DÉCIMA NOVENA: FACULTAD DE ELEVAR A ESCRITURA PÚBLICA

Cualquiera de las partes puede elevar el presente contrato a Escritura Pública corriendo con todos los gastos que demande esta formalidad.

²¹ De acuerdo con el numeral 225.3 del artículo 225 del Reglamento, las partes pueden recurrir al arbitraje ad hoc cuando las controversias deriven de procedimientos de selección cuyo valor referencial sea menor o igual a cinco millones con 00/100 soles (S/ 5 000 000,00).

CLÁUSULA VIGÉSIMA: DOMICILIO PARA EFECTOS DE LA EJECUCIÓN CONTRACTUAL

Las partes declaran el siguiente domicilio para efecto de las notificaciones que se realicen durante la ejecución del presente contrato:

DOMICILIO DE LA ENTIDAD: [.....]

DOMICILIO DEL CONTRATISTA: [CONSIGNAR EL DOMICILIO SEÑALADO POR EL POSTOR GANADOR DE LA BUENA PRO AL PRESENTAR LOS REQUISITOS PARA EL PERFECCIONAMIENTO DEL CONTRATO]

La variación del domicilio aquí declarado de alguna de las partes debe ser comunicada a la otra parte, formalmente y por escrito, con una anticipación no menor de quince (15) días calendario.

De acuerdo con las bases integradas, la oferta y las disposiciones del presente contrato, las partes lo firman por duplicado en señal de conformidad en la ciudad de [.....] al [CONSIGNAR FECHA].

“LA ENTIDAD”

“EL CONTRATISTA”

Importante

Este documento puede firmarse digitalmente si ambas partes cuentan con firma digital, según la Ley N° 27269, Ley de Firmas y Certificados Digitales²².

CAPÍTULO VI
CONSTANCIA DE PRESTACIÓN DE CONSULTORÍA DE OBRA

De conformidad con el artículo 169 del Reglamento, se deja expresa constancia de la culminación de la prestación derivada del contrato mencionado en el numeral 3 del presente documento.

1	DATOS DEL DOCUMENTO	Número del documento					
		Fecha de emisión del documento					
2	DATOS DEL CONTRATISTA	Nombre, denominación o razón social					
		RUC					
		EN CASO EL CONTRATISTA SEA UN CONSORCIO, ADEMÁS SE DEBERÁ REGISTRAR LA SIGUIENTE INFORMACIÓN:					
		Nombre o razón social del integrante del consorcio	RUC	%	Descripción de las obligaciones		
3	DATOS DEL CONTRATO	Número del contrato					
		Tipo y número del procedimiento de selección					
		Objeto del contrato	Elaboración de Expediente Técnico	Supervisión de la elaboración del Expediente Técnico	Supervisión de Obra		
		Descripción del objeto del contrato					
		Fecha de suscripción del contrato					
		Monto total ejecutado del contrato					
		Plazo de ejecución contractual	Plazo original	días calendario			
			Ampliación(es) de plazo	días calendario			
			Total plazo	días calendario			
			Fecha de inicio de la consultoría de obra				
	Fecha final de la consultoría de obra						

En caso de elaboración de Expediente Técnico

4	DATOS DEL EXPEDIENTE TÉCNICO	Denominación del proyecto					
		Ubicación del proyecto					
		Monto del presupuesto					

En caso de Supervisión de Obras

5	DATOS DE LA OBRA	Denominación de la obra					
---	------------------	-------------------------	--	--	--	--	--

²² Para mayor información sobre la normativa de firmas y certificados digitales ingresar a: <https://www.indecopi.gob.pe/web/firmas-digitales/firmar-y-certificados-digitales>

	Ubicación de la obra	
	Número de adicionales de obra	
	Monto total de los adicionales	
	Número de deductivos	
	Monto total de los deductivos	
	Monto total de la obra	

6 APLICACIÓN DE PENALIDADES	Monto de las penalidades por mora	
	Monto de otras penalidades	
	Monto total de las penalidades aplicadas	

7 DATOS DE LA ENTIDAD	Nombre de la Entidad	
	RUC de la Entidad	
	Nombres y apellidos del funcionario que emite la constancia	
	Cargo que ocupa en la Entidad	
	Teléfono de contacto	

8	NOMBRE, FIRMA Y SELLO DEL FUNCIONARIO COMPETENTE
----------	---

ANEXOS

ANEXO N° 1

DECLARACIÓN JURADA DE DATOS DEL POSTOR

Señores

COMITÉ DE SELECCIÓN

CONCURSO PÚBLICO N° [CONSIGNAR NOMENCLATURA DEL PROCEDIMIENTO]

Presente.-

El que se suscribe, [.....], postor y/o Representante Legal de [CONSIGNAR EN CASO DE SER PERSONA JURÍDICA], identificado con [CONSIGNAR TIPO DE DOCUMENTO DE IDENTIDAD] N° [CONSIGNAR NÚMERO DE DOCUMENTO DE IDENTIDAD], con poder inscrito en la localidad de [CONSIGNAR EN CASO DE SER PERSONA JURÍDICA] en la Ficha N° [CONSIGNAR EN CASO DE SER PERSONA JURÍDICA] Asiento N° [CONSIGNAR EN CASO DE SER PERSONA JURÍDICA], **DECLARO BAJO JURAMENTO** que la siguiente información se sujeta a la verdad:

Nombre, Denominación o Razón Social :			
Domicilio Legal :			
RUC :	Teléfono(s) :		
MYPE ²³		Sí	No
Correo electrónico :			

Autorización de notificación por correo electrónico:

Autorizo que se notifiquen al correo electrónico indicado las siguientes actuaciones:

1. Solicitud de reducción de la oferta económica.
2. Solicitud de subsanación de los requisitos para perfeccionar el contrato.
3. Solicitud para presentar los documentos para perfeccionar el contrato, según orden de prelación, de conformidad con lo previsto en el artículo 141 del Reglamento.
4. Respuesta a la solicitud de acceso al expediente de contratación.

Asimismo, me comprometo a remitir la confirmación de recepción, en el plazo máximo de dos (2) días hábiles de recibida la comunicación.

[CONSIGNAR CIUDAD Y FECHA]

.....
Firma, Nombres y Apellidos del postor o Representante legal, según corresponda

Importante

La notificación dirigida a la dirección de correo electrónico consignada se entenderá válidamente efectuada cuando la Entidad reciba acuse de recepción.

²³ Esta información será verificada por la Entidad en la página web del Ministerio de Trabajo y Promoción del Empleo en la sección consulta de empresas acreditadas en el REMYPE en el link <http://www2.trabajo.gob.pe/servicios-en-linea-2-2/> y se tendrá en consideración, en caso el postor ganador de la buena pro solicite la retención del diez por ciento (10%) del monto del contrato, en calidad de garantía de fiel cumplimiento, según lo señalado en el numeral 149.4 del artículo 149 y numeral 151.2 del artículo 151 del Reglamento.

Importante

Cuando se trate de consorcios, la declaración jurada es la siguiente:

ANEXO N° 1

DECLARACIÓN JURADA DE DATOS DEL POSTOR

Señores

COMITÉ DE SELECCIÓN

CONCURSO PÚBLICO N° [CONSIGNAR NOMENCLATURA DEL PROCEDIMIENTO]

Presente.-

El que se suscribe, [.....], representante común del consorcio [CONSIGNAR EL NOMBRE DEL CONSORCIO], identificado con [CONSIGNAR TIPO DE DOCUMENTO DE IDENTIDAD] N° [CONSIGNAR NÚMERO DE DOCUMENTO DE IDENTIDAD], **DECLARO BAJO JURAMENTO** que la siguiente información se sujeta a la verdad:

Datos del consorciado 1					
Nombre, Denominación o Razón Social :					
Domicilio Legal :					
RUC :		Teléfono(s) :			
MYPE ²⁴		Sí		No	
Correo electrónico :					

Datos del consorciado 2					
Nombre, Denominación o Razón Social :					
Domicilio Legal :					
RUC :		Teléfono(s) :			
MYPE ²⁵		Sí		No	
Correo electrónico :					

Datos del consorciado ...					
Nombre, Denominación o Razón Social :					
Domicilio Legal :					
RUC :		Teléfono(s) :			
MYPE ²⁶		Sí		No	
Correo electrónico :					

Autorización de notificación por correo electrónico:

Correo electrónico del consorcio:

Autorizo que se notifiquen al correo electrónico indicado las siguientes actuaciones:

²⁴ Esta información será verificada por la Entidad en la página web del Ministerio de Trabajo y Promoción del Empleo en la sección consulta de empresas acreditadas en el REMYPE en el link <http://www2.trabajo.gob.pe/servicios-en-linea-2-2/> y se tendrá en consideración, en caso el consorcio ganador de la buena pro solicite la retención del diez por ciento (10%) del monto del contrato, en calidad de garantía de fiel cumplimiento, según lo señalado en el numeral 149.4 del artículo 149 y numeral 151.2 del artículo 151 del Reglamento. Para dicho efecto, todos los integrantes del consorcio deben acreditar la condición de micro o pequeña empresa.

²⁵ Ibidem.

²⁶ Ibidem.

1. Solicitud de reducción de la oferta económica.
2. Solicitud de subsanación de los requisitos para perfeccionar el contrato.
3. Solicitud para presentar los documentos para perfeccionar el contrato, según orden de prelación, de conformidad con lo previsto en el artículo 141 del Reglamento.
4. Respuesta a la solicitud de acceso al expediente de contratación.

Asimismo, me comprometo a remitir la confirmación de recepción, en el plazo máximo de dos (2) días hábiles de recibida la comunicación.

[CONSIGNAR CIUDAD Y FECHA]

.....
**Firma, Nombres y Apellidos del representante
común del consorcio**

Importante

La notificación dirigida a la dirección de correo electrónico consignada se entenderá válidamente efectuada cuando la Entidad reciba acuse de recepción.

ANEXO N° 2

DECLARACIÓN JURADA
(ART. 52 DEL REGLAMENTO DE LA LEY DE CONTRATACIONES DEL ESTADO)

Señores
COMITÉ DE SELECCIÓN
CONCURSO PÚBLICO N° [CONSIGNAR NOMENCLATURA DEL PROCEDIMIENTO]
Presente.-

Mediante el presente el suscrito, postor y/o Representante Legal de [CONSIGNAR EN CASO DE SER PERSONA JURÍDICA], declaro bajo juramento:

- i. No haber incurrido y me obligo a no incurrir en actos de corrupción, así como a respetar el principio de integridad.
- ii. No tener impedimento para postular en el procedimiento de selección ni para contratar con el Estado, conforme al artículo 11 de la Ley de Contrataciones del Estado.
- iii. Conocer las sanciones contenidas en la Ley de Contrataciones del Estado y su Reglamento, así como las disposiciones aplicables de la Ley N° 27444, Ley del Procedimiento Administrativo General.
- iv. Participar en el presente proceso de contratación en forma independiente sin mediar consulta, comunicación, acuerdo, arreglo o convenio con ningún proveedor; y, conocer las disposiciones del Decreto Legislativo N° 1034, Decreto Legislativo que aprueba la Ley de Represión de Conductas Anticompetitivas.
- v. Conocer, aceptar y someterme a las bases, condiciones y reglas del procedimiento de selección.
- vi. Ser responsable de la veracidad de los documentos e información que presento en el presente procedimiento de selección.
- vii. Comprometerme a mantener la oferta presentada durante el procedimiento de selección y a perfeccionar el contrato, en caso de resultar favorecido con la buena pro.

[CONSIGNAR CIUDAD Y FECHA]

.....
Firma, Nombres y Apellidos del postor o Representante legal, según corresponda

Importante

En el caso de consorcios, cada integrante debe presentar esta declaración jurada, salvo que sea presentada por el representante común del consorcio.

ANEXO N° 3

DECLARACIÓN JURADA DE CUMPLIMIENTO DE LOS TÉRMINOS DE REFERENCIA

Señores

COMITÉ DE SELECCIÓN

CONCURSO PÚBLICO N° [CONSIGNAR NOMENCLATURA DEL PROCEDIMIENTO]

Presente.-

Es grato dirigirme a usted, para hacer de su conocimiento que luego de haber examinado las bases y demás documentos del procedimiento de la referencia y, conociendo todos los alcances y las condiciones detalladas en dichos documentos, el postor que suscribe ofrece el servicio de consultoría de obra [CONSIGNAR EL OBJETO DE LA CONVOCATORIA], de conformidad con los Términos de Referencia que se indican en el numeral 3.1 del Capítulo III de la sección específica de las bases y los documentos del procedimiento.

[CONSIGNAR CIUDAD Y FECHA]

.....
**Firma, Nombres y Apellidos del postor o
Representante legal o común, según corresponda**

Importante

Adicionalmente, puede requerirse la presentación de documentación que acredite el cumplimiento de los términos de referencia, conforme a lo indicado en el acápite relacionado al contenido de las ofertas de la presente sección de las bases.

ANEXO N° 4

DECLARACIÓN JURADA DE PLAZO DE PRESTACIÓN DEL SERVICIO DE CONSULTORÍA DE OBRA

Señores

COMITÉ DE SELECCIÓN

CONCURSO PÚBLICO N° [CONSIGNAR NOMENCLATURA DEL PROCEDIMIENTO]

Presente.-

Mediante el presente, con pleno conocimiento de las condiciones que se exigen en las bases del procedimiento de la referencia, me comprometo a prestar el servicio de consultoría de obra objeto del presente procedimiento de selección en el plazo de [CONSIGNAR EL PLAZO OFERTADO].

[CONSIGNAR CIUDAD Y FECHA]

.....
**Firma, Nombres y Apellidos del postor o
Representante legal o común, según corresponda**

ANEXO N° 5

PROMESA DE CONSORCIO
(Sólo para el caso en que un consorcio se presente como postor)

Señores
COMITÉ DE SELECCIÓN
CONCURSO PÚBLICO N° [CONSIGNAR NOMENCLATURA DEL PROCEDIMIENTO]
Presente.-

Los suscritos declaramos expresamente que hemos convenido en forma irrevocable, durante el lapso que dure el procedimiento de selección, para presentar una oferta conjunta al **CONCURSO PÚBLICO N° [CONSIGNAR NOMENCLATURA DEL PROCEDIMIENTO]**.

Asimismo, en caso de obtener la buena pro, nos comprometemos a formalizar el contrato de consorcio, de conformidad con lo establecido por el artículo 140 del Reglamento de la Ley de Contrataciones del Estado, bajo las siguientes condiciones:

- a) Integrantes del consorcio
1. [NOMBRE, DENOMINACIÓN O RAZÓN SOCIAL DEL CONSORCIADO 1].
 2. [NOMBRE, DENOMINACIÓN O RAZÓN SOCIAL DEL CONSORCIADO 2].
- b) Designamos a [CONSIGNAR NOMBRES Y APELLIDOS DEL REPRESENTANTE COMÚN], identificado con [CONSIGNAR TIPO DE DOCUMENTO DE IDENTIDAD] N° [CONSIGNAR NÚMERO DE DOCUMENTO DE IDENTIDAD], como representante común del consorcio para efectos de participar en todos los actos referidos al procedimiento de selección, suscripción y ejecución del contrato correspondiente con [CONSIGNAR NOMBRE DE LA ENTIDAD].
- Asimismo, declaramos que el representante común del consorcio no se encuentra impedido, inhabilitado ni suspendido para contratar con el Estado.
- c) Fijamos nuestro domicilio legal común en [.....].
- d) Las obligaciones que corresponden a cada uno de los integrantes del consorcio son las siguientes:

1. OBLIGACIONES DE [NOMBRE, DENOMINACIÓN O RAZÓN SOCIAL DEL CONSORCIADO 1] [%]²⁷

[DESCRIBIR LAS OBLIGACIONES DEL CONSORCIADO 1]

2. OBLIGACIONES DE [NOMBRE, DENOMINACIÓN O RAZÓN SOCIAL DEL CONSORCIADO 2] [%]²⁸

[DESCRIBIR LAS OBLIGACIONES DEL CONSORCIADO 2]

TOTAL OBLIGACIONES 100%²⁹

²⁷ Consignar únicamente el porcentaje total de las obligaciones, el cual debe ser expresado en número entero, sin decimales.
²⁸ Consignar únicamente el porcentaje total de las obligaciones, el cual debe ser expresado en número entero, sin decimales.
²⁹ Este porcentaje corresponde a la sumatoria de los porcentajes de las obligaciones de cada uno de los integrantes del consorcio.

[CONSIGNAR CIUDAD Y FECHA]

.....
Consortiado 1
Nombres, apellidos y firma del Consortiado 1
o de su Representante Legal
Tipo y N° de Documento de Identidad

.....
Consortiado 2
Nombres, apellidos y firma del Consortiado 2
o de su Representante Legal
Tipo y N° de Documento de Identidad

Importante
<i>De conformidad con el artículo 52 del Reglamento, las firmas de los integrantes del consorcio deben ser legalizadas.</i>

Importante para la Entidad

En caso de procedimientos bajo el sistema a suma alzada incluir el siguiente anexo:

**ANEXO N° 6
OFERTA ECONÓMICA
ÍTEM N° [INDICAR NÚMERO]**

Señores
COMITÉ DE SELECCIÓN
CONCURSO PÚBLICO N° [CONSIGNAR NOMENCLATURA DEL PROCEDIMIENTO]
Presente.-

Es grato dirigirme a usted, para hacer de su conocimiento que, de acuerdo con las bases, mi oferta económica es la siguiente:

CONCEPTO	OFERTA ECONÓMICA
TOTAL	

La oferta económica [CONSIGNAR LA MONEDA DE LA CONVOCATORIA] incluye todos los tributos, seguros, transporte, inspecciones, pruebas y, de ser el caso, los costos laborales conforme a la legislación vigente, así como cualquier otro concepto que pueda tener incidencia sobre el costo del servicio de consultoría a contratar; excepto la de aquellos postores que gocen de alguna exoneración legal, no incluirán en su oferta económica los tributos respectivos.

[CONSIGNAR CIUDAD Y FECHA]

.....
**Firma, Nombres y Apellidos del postor o
Representante legal o común, según corresponda**

Importante

- El postor debe consignar el monto total de la oferta económica, sin perjuicio, que de resultar favorecido con la buena pro, presente el detalle de precios unitarios y la estructura de costos para el perfeccionamiento del contrato.*
- En caso que el postor reduzca su oferta, según lo previsto en el artículo 68 del Reglamento, debe presentar nuevamente este Anexo.*
- El postor que goce de alguna exoneración legal, debe indicar que su oferta no incluye el tributo materia de la exoneración, debiendo incluir el siguiente texto:*

“Mi oferta no incluye [CONSIGNAR EL TRIBUTO MATERIA DE LA EXONERACIÓN]”.

Importante para la Entidad

- En caso de procedimientos según relación de ítems, consignar lo siguiente:
“El postor debe presentar su oferta económica en documentos independientes, en los ítems que se presente”.*
- En caso de contrataciones que conlleven la ejecución de prestaciones accesorias, consignar lo siguiente:
“El postor debe detallar en su oferta económica, el monto correspondiente a la prestación principal y las prestaciones accesorias”.*
- Si durante la fase de actos preparatorios, las Entidades advierten que es posible la participación de proveedores que gozan del beneficio de la exoneración del IGV prevista en la Ley N° 27037, Ley de Promoción de la Inversión en la Amazonía, consignar lo siguiente:
“La oferta económica de los postores que presenten la Declaración Jurada de cumplimiento de condiciones para la aplicación de la exoneración del IGV (**Anexo N° 7**), debe encontrarse dentro de los límites del valor referencial sin IGV”.*

Importante para la Entidad

Si durante la fase de actos preparatorios, las Entidades advierten que es posible la participación de proveedores que gozan del beneficio de la exoneración del IGV prevista en la Ley N° 27037, Ley de Promoción de la Inversión en la Amazonía, incluir el siguiente anexo:

ANEXO N° 7

DECLARACIÓN JURADA DE CUMPLIMIENTO DE CONDICIONES PARA LA APLICACIÓN DE LA EXONERACIÓN DEL IGV

Señores

COMITÉ DE SELECCIÓN

CONCURSO PÚBLICO N° [CONSIGNAR NOMENCLATURA DEL PROCEDIMIENTO]

Presente.-

Mediante el presente el suscrito, postor y/o Representante Legal de [CONSIGNAR EN CASO DE SER PERSONA JURÍDICA], declaro bajo juramento que gozo del beneficio de la exoneración del IGV previsto en la Ley N° 27037, Ley de Promoción de la Inversión en la Amazonía, dado que cumplo con las condiciones siguientes:

- 1.- Que el domicilio fiscal de la empresa³⁰ se encuentra ubicada en la Amazonía y coincide con el lugar establecido como sede central (donde tiene su administración y lleva su contabilidad);
- 2.- Que la empresa se encuentra inscrita en las Oficinas Registrales de la Amazonía (exigible en caso de personas jurídicas);
- 3.- Que, al menos el setenta por ciento (70%) de los activos fijos de la empresa se encuentran en la Amazonía; y
- 4.- Que la empresa no presta servicios fuera de la Amazonía.

[CONSIGNAR CIUDAD Y FECHA]

.....
Firma, Nombres y Apellidos del postor o Representante legal, según corresponda

Importante

Cuando se trate de consorcios, esta declaración jurada será presentada por cada uno de los integrantes del consorcio, salvo que se trate de consorcios con contabilidad independiente, en cuyo caso debe ser suscrita por el representante común, debiendo indicar su condición de consorcio con contabilidad independiente y el número de RUC del consorcio.

³⁰ En el artículo 1 del "Reglamento de las Disposiciones Tributarias contenidas en la Ley de Promoción de la Inversión en la Amazonía" se define como "empresa" a las "Personas naturales, sociedades conyugales, sucesiones indivisas y personas consideradas jurídicas por la Ley del Impuesto a la Renta, generadoras de rentas de tercera categoría, ubicadas en la Amazonía. Las sociedades conyugales son aquéllas que ejerzan la opción prevista en el Artículo 16 de la Ley del Impuesto a la Renta."

ANEXO N° 8

EXPERIENCIA DEL POSTOR EN LA ESPECIALIDAD

Señores
COMITÉ DE SELECCIÓN
CONCURSO PÚBLICO N° [CONSIGNAR NOMENCLATURA DEL PROCEDIMIENTO]
Presente.-

Mediante el presente, el suscrito detalla la siguiente EXPERIENCIA EN LA ESPECIALIDAD:

N°	CLIENTE	OBJETO DEL CONTRATO	N° CONTRATO / O/S / COMPROBANTE DE PAGO	FECHA DEL CONTRATO O CP ³¹	FECHA DE LA CONFORMIDAD, DE SER EL CASO ³²	EXPERIENCIA PROVENIENTE ³³ DE:	MONEDA	IMPORTE ³⁴	TIPO DE CAMBIO VENTA ³⁵	MONTO FACTURADO ACUMULADO ³⁶
1										
2										
3										
4										

³¹ Se refiere a la fecha de suscripción del contrato, de la emisión de la Orden de Servicios o de cancelación del comprobante de pago, según corresponda.

³² Únicamente, cuando la fecha del perfeccionamiento del contrato, sea previa a los diez (10) años anteriores a la fecha de presentación de ofertas, caso en el cual el postor debe acreditar que la conformidad se emitió dentro de dicho periodo.

³³ Si el titular de la experiencia no es el postor, consignar si dicha experiencia corresponde a la matriz en caso que el postor sea sucursal, o fue transmitida por reorganización societaria, debiendo acompañar la documentación sustentatoria correspondiente. Al respecto, según la Opinión N° 216-2017/DTN “Considerando que la sociedad matriz y la sucursal constituyen la misma persona jurídica, la sucursal puede acreditar como suya la experiencia de su matriz”. Del mismo modo, según lo previsto en la Opinión N° 010-2013/DTN, “... en una operación de reorganización societaria que comprende tanto una fusión como una escisión, la sociedad resultante podrá acreditar como suya la experiencia de la sociedad incorporada o absorbida, que se extingue producto de la fusión; asimismo, si en virtud de la escisión se transfiere un bloque patrimonial consistente en una línea de negocio completa, la sociedad resultante podrá acreditar como suya la experiencia de la sociedad escindida, correspondiente a la línea de negocio transmitida. De esta manera, la sociedad resultante podrá emplear la experiencia transmitida, como consecuencia de la reorganización societaria antes descrita, en los futuros procesos de selección en los que participe”.

³⁴ Se refiere al monto del contrato ejecutado incluido adicionales y reducciones, de ser el caso.

³⁵ El tipo de cambio venta debe corresponder al publicado por la SBS correspondiente a la fecha de suscripción del contrato, de la emisión de la Orden de Servicios o de cancelación del comprobante de pago, según corresponda.

³⁶ Consignar en la moneda establecida en las bases.

N°	CLIENTE	OBJETO DEL CONTRATO	N° CONTRATO / O/S / COMPROBANTE DE PAGO	FECHA DEL CONTRATO O CP ³¹	FECHA DE LA CONFORMIDAD, DE SER EL CASO ³²	EXPERIENCIA PROVENIENTE ³³ DE:	MONEDA	IMPORTE ³⁴	TIPO DE CAMBIO VENTA ³⁵	MONTO FACTURADO ACUMULADO ³⁶
5										
6										
7										
8										
9										
10										
...										
20										
TOTAL										

[CONSIGNAR CIUDAD Y FECHA]

.....
Firma, Nombres y Apellidos del postor o
Representante legal o común, según corresponda

ANEXO N° 9

DECLARACIÓN JURADA (NUMERAL 49.4 DEL ARTÍCULO 49 DEL REGLAMENTO)

Señores

COMITÉ DE SELECCIÓN

CONCURSO PÚBLICO N° [CONSIGNAR NOMENCLATURA DEL PROCEDIMIENTO]

Presente.-

Mediante el presente el suscrito, postor y/o Representante Legal de [CONSIGNAR EN CASO DE SER PERSONA JURÍDICA], declaro que la experiencia que acredito de la empresa [CONSIGNAR LA DENOMINACIÓN DE LA PERSONA JURÍDICA] como consecuencia de una reorganización societaria, no se encuentra en el supuesto establecido en el numeral 49.4 del artículo 49 del Reglamento.

[CONSIGNAR CIUDAD Y FECHA]

.....
**Firma, Nombres y Apellidos del postor o
Representante legal, según corresponda**

Importante

A efectos de cautelar la veracidad de esta declaración, el postor puede verificar la información de la Relación de Proveedores Sancionados por el Tribunal de Contrataciones del Estado con Sanción Vigente en <http://portal.osce.gob.pe/rnp/content/relación-de-proveedores-sancionados>.

También le asiste dicha facultad al órgano encargado de las contrataciones o al órgano de la Entidad al que se le haya asignado la función de verificación de la oferta presentada por el postor ganador de la buena pro.

Importante para la Entidad

En el caso de procedimientos por relación de ítems cuando la contratación del servicio de consultoría de obra va a ser prestado fuera de la provincia de Lima y Callao y el monto del valor referencial de algún ítem no supere los doscientos mil Soles (S/ 200,000.00) debe considerarse el siguiente anexo:

ANEXO N° 10

**SOLICITUD DE BONIFICACIÓN DEL DIEZ POR CIENTO (10%) POR SERVICIOS PRESTADOS FUERA DE LA PROVINCIA DE LIMA Y CALLAO
(DE SER EL CASO, SOLO PRESENTAR ESTA SOLICITUD EN EL ÍTEM [CONSIGNAR EL N° DEL ÍTEM O ÍTEMS CUYO VALOR REFERENCIAL NO SUPERA LOS DOSCIENTOS MIL SOLES (S/ 200,000.00)])**

Señores

COMITÉ DE SELECCIÓN

CONCURSO PÚBLICO N° [CONSIGNAR NOMENCLATURA DEL PROCEDIMIENTO]

Presente.-

Mediante el presente el suscrito, postor y/o Representante Legal de [CONSIGNAR EN CASO DE SER PERSONA JURÍDICA], solicito la asignación de la bonificación del diez por ciento (10%) sobre el puntaje total en [CONSIGNAR EL ÍTEM O ÍTEMS, SEGÚN CORRESPONDA, EN LOS QUE SE SOLICITA LA BONIFICACIÓN] debido a que el domicilio de mi representada se encuentra ubicado en la provincia o provincia colindante donde se ejecuta la prestación.

[CONSIGNAR CIUDAD Y FECHA]

.....
Firma, Nombres y Apellidos del postor o Representante legal, según corresponda

Importante

- *Para asignar la bonificación, el comité de selección, verifica el domicilio consignado por el postor en el Registro Nacional de Proveedores (RNP).*
- *Para que el postor pueda acceder a la bonificación, debe cumplir con las condiciones establecidas en el literal f) del artículo 50 del Reglamento.*

Importante

Cuando se trate de consorcios, la declaración jurada es la siguiente:

ANEXO N° 10

**SOLICITUD DE BONIFICACIÓN DEL DIEZ POR CIENTO (10%) POR SERVICIOS PRESTADOS FUERA DE LA PROVINCIA DE LIMA Y CALLAO
(DE SER EL CASO, SOLO PRESENTAR ESTA SOLICITUD EN EL ÍTEM [CONSIGNAR EL N° DEL ÍTEM O ÍTEMS CUYO VALOR REFERENCIAL NO SUPERA LOS DOSCIENTOS MIL SOLES (S/ 200,000.00)])**

Señores

COMITÉ DE SELECCIÓN

CONCURSO PÚBLICO N° [CONSIGNAR NOMENCLATURA DEL PROCEDIMIENTO]

Presente.-

Mediante el presente el que se suscribe, [...], representante común del consorcio [CONSIGNAR EL NOMBRE DEL CONSORCIO], solicito la asignación de la bonificación del diez por ciento (10%) sobre el puntaje total en [CONSIGNAR EL ÍTEM O ÍTEMS, SEGÚN CORRESPONDA, EN LOS QUE SE SOLICITA LA BONIFICACIÓN] debido a que los domicilios de todos los integrantes del consorcio se encuentran ubicados en la provincia o provincias colindantes donde se ejecuta la prestación.

[CONSIGNAR CIUDAD Y FECHA]

.....
**Firma, Nombres y Apellidos del representante
común del consorcio**

Importante

- *Para asignar la bonificación, el comité de selección, verifica el domicilio consignado de los integrantes del consorcio, en el Registro Nacional de Proveedores (RNP).*
- *Para que un consorcio pueda acceder a la bonificación, cada uno de sus integrantes debe cumplir con las condiciones establecidas en el literal f) del artículo 50 del Reglamento.*

Nota para la Entidad

En el caso de procedimientos por relación de ítems cuando el monto del valor referencial de algún ítem corresponda a una Adjudicación Simplificada, se incluye el siguiente anexo:

ANEXO N° 11

**SOLICITUD DE BONIFICACIÓN DEL CINCO POR CIENTO (5%) POR TENER LA CONDICIÓN DE MICRO Y PEQUEÑA EMPRESA
ITEM [CONSIGNAR EL N° DEL ÍTEM O ÍTEMS CUYO VALOR REFERENCIAL CORRESPONDE A UNA AS])**

Señores

COMITÉ DE SELECCIÓN

CONCURSO PÚBLICO N° [CONSIGNAR NOMENCLATURA DEL PROCEDIMIENTO]

Presente.-

Mediante el presente el suscrito, postor y/o Representante legal de [CONSIGNAR EN CASO DE SER PERSONA JURÍDICA], solicito la asignación de la bonificación del cinco por ciento (5%) sobre el puntaje total obtenido, debido a que mi representada cuenta con la condición de micro y pequeña empresa.

[CONSIGNAR CIUDAD Y FECHA]

.....
**Firma, Nombres y Apellidos del postor o
Representante legal o común, según corresponda**

Importante

- Para asignar la bonificación, el comité de selección, según corresponda, verifica la página web del Ministerio de Trabajo y Promoción del Empleo en la sección consulta de empresas acreditadas en el REMYPE en el link <http://www2.trabajo.gob.pe/servicios-en-linea-2-2/>.
- Para que un consorcio pueda acceder a la bonificación, cada uno de sus integrantes debe cumplir con la condición de micro y pequeña empresa.

ANEXO N° 12

**AUTORIZACIÓN DE NOTIFICACIÓN DE LA DECISIÓN DE LA ENTIDAD SOBRE LA
SOLICITUD DE AMPLIACIÓN DE PLAZO MEDIANTE MEDIOS ELECTRÓNICOS DE
COMUNICACIÓN**

(DOCUMENTO A PRESENTAR EN EL PERFECCIONAMIENTO DEL CONTRATO)

Señores

COMITÉ DE SELECCIÓN

CONCURSO PÚBLICO N° [CONSIGNAR NOMENCLATURA DEL PROCEDIMIENTO]

Presente.-

El que se suscribe, [.....], postor adjudicado y/o Representante Legal de [CONSIGNAR EN CASO DE SER PERSONA JURÍDICA], identificado con [CONSIGNAR TIPO DE DOCUMENTO DE IDENTIDAD] N° [CONSIGNAR NÚMERO DE DOCUMENTO DE IDENTIDAD], autorizo que durante la ejecución del contrato se me notifique al correo electrónico [INDICAR EL CORREO ELECTRÓNICO] lo siguiente:

✓ Notificación de la decisión de la Entidad respecto a la solicitud de ampliación de plazo.

[CONSIGNAR CIUDAD Y FECHA]

.....
**Firma, Nombres y Apellidos del postor o
Representante legal o común, según
corresponda**

Importante

La notificación de la decisión de la Entidad respecto a la solicitud de ampliación de plazo se efectúa por medios electrónicos de comunicación, siempre que se cuente con la autorización correspondiente y sea posible obtener un acuse de recibo a través del mecanismo utilizado.