

BASES ESTÁNDAR DE ADJUDICACIÓN SIMPLIFICADA PARA LA CONTRATACIÓN DE LA EJECUCIÓN DE OBRAS

Aprobado mediante Directiva N°001-2019-OSCE/CD



*SUB DIRECCIÓN DE NORMATIVIDAD - DIRECCIÓN TÉCNICO NORMATIVA
ORGANISMO SUPERVISOR DE LAS CONTRATACIONES DEL ESTADO - OSCE*

SIMBOLOGÍA UTILIZADA:

Nº	Símbolo	Descripción
1	[ABC] / [.....]	La información solicitada dentro de los corchetes sombreados debe ser completada por la Entidad durante la elaboración de las bases.
2	[ABC] / [.....]	Es una indicación, o información que deberá ser completada por la Entidad con posterioridad al otorgamiento de la buena pro para el caso específico de la elaboración de la PROFORMA DEL CONTRATO; o por los proveedores, en el caso de los ANEXOS de la oferta.
3	Importante • Abc	Se refiere a consideraciones importantes a tener en cuenta por el órgano encargado de las contrataciones o comité de selección, según corresponda, y por los proveedores.
4	Advertencia • Abc	Se refiere a advertencias a tener en cuenta por el órgano encargado de las contrataciones o comité de selección, según corresponda, y por los proveedores.
5	Importante para la Entidad • Xyz	Se refiere a consideraciones importantes a tener en cuenta por el órgano encargado de las contrataciones o comité de selección, según corresponda, y deben ser eliminadas una vez culminada la elaboración de las bases.

CARACTERÍSTICAS DEL DOCUMENTO:

Las bases estándar deben ser elaboradas en formato WORD, y deben tener las siguientes características:

Nº	Características	Parámetros
1	Márgenes	Superior : 2.5 cm Inferior: 2.5 cm Izquierda: 2.5 cm Derecha: 2.5 cm
2	Fuente	Arial
3	Estilo de Fuente	Normal: Para el contenido en general Cursiva: Para el encabezado y pie de página Para las Consideraciones importantes (Ítem 3 del cuadro anterior)
4	Color de Fuente	Automático: Para el contenido en general Azul : Para las Consideraciones importantes (Ítem 3 del cuadro anterior)
5	Tamaño de Letra	16 : Para las dos primeras hojas de las Secciones General y Específica 11 : Para el nombre de los Capítulos. 10 : Para el cuerpo del documento en general 9 : Para el encabezado y pie de página Para el contenido de los cuadros, pudiendo variar, según la necesidad 8 : Para las Notas al pie
6	Alineación	Justificada: Para el contenido en general y notas al pie. Centrada : Para la primera página, los títulos de las Secciones y nombres de los Capítulos)
7	Interlineado	Sencillo
8	Espaciado	Anterior : 0 Posterior : 0
9	Subrayado	Para los nombres de las Secciones y para resaltar o hacer hincapié en algún concepto

INSTRUCCIONES DE USO:

- Una vez registrada la información solicitada dentro de los corchetes sombreados en gris, el texto deberá quedar en letra tamaño 10, con estilo normal, sin formato de negrita y sin sombread.
- La nota **IMPORTANTE** no puede ser modificada ni eliminada en la Sección General. En el caso de la Sección Específica debe seguirse la instrucción que se indica en dicha nota.

Elaboradas en enero de 2019

Modificadas en marzo 2019, junio 2019, diciembre 2019, julio 2020, julio y diciembre de 2021, setiembre y octubre 2022

BASES ESTÁNDAR DE ADJUDICACIÓN SIMPLIFICADA PARA LA CONTRATACIÓN DE LA EJECUCIÓN DE OBRAS¹

ADJUDICACIÓN SIMPLIFICADA N°

AS N° 0061-2023-MML-GA-SLC-1
PRIMERA CONVOCATORIA

BASES INTEGRADAS

CONTRATACIÓN DE LA EJECUCIÓN DE LA OBRA

**RECUPERACIÓN DE LA LOSA DEPORTIVA DE USO MULTIPLE EN
EL PUEBLO JOVEN SAN JUAN DE DIOS EN EL DISTRITO DE
INDEPENDENCIA, PROVINCIA DE LIMA – LIMA, Con código Único
de Inversiones N°2341473**

¹ Estas bases se utilizarán para la contratación de la ejecución de obras. Para tal efecto, se deberá tener en cuenta la siguiente definición:

Obra: Construcción, reconstrucción, rehabilitación, remodelación, mejoramiento, demolición, renovación, ampliación y habilitación de bienes inmuebles, tales como edificaciones, estructuras, excavaciones, perforaciones, carreteras, puentes, entre otros, que requieren dirección técnica, expediente técnico, mano de obra, materiales y/o equipos.

DEBER DE COLABORACIÓN

La Entidad y todo proveedor que se someta a las presentes Bases, sea como participante, postor y/o contratista, deben conducir su actuación conforme a los principios previstos en la Ley de Contrataciones del Estado.

En este contexto, se encuentran obligados a prestar su colaboración al OSCE y a la Secretaría Técnica de la Comisión de Defensa de la Libre Competencia del INDECOPI, en todo momento según corresponda a sus competencias, a fin de comunicar presuntos casos de fraude, colusión y corrupción por parte de los funcionarios y servidores de la Entidad, así como los proveedores y demás actores que participan en el proceso de contratación.

De igual forma, deben poner en conocimiento del OSCE y a la Secretaría Técnica de la Comisión de Defensa de la Libre Competencia del INDECOPI los indicios de conductas anticompetitivas que se presenten durante el proceso de contratación, en los términos del Decreto Legislativo N° 1034, "Ley de Represión de Conductas Anticompetitivas", o norma que la sustituya, así como las demás normas de la materia.

La Entidad y todo proveedor que se someta a las presentes Bases, sea como participante, postor y/o contratista del proceso de contratación deben permitir al OSCE o a la Secretaría Técnica de la Comisión de Defensa de la Libre Competencia del INDECOPI el acceso a la información referida a las contrataciones del Estado que sea requerida, prestar testimonio o absolución de posiciones que se requieran, entre otras formas de colaboración.

SECCIÓN GENERAL

DISPOSICIONES COMUNES DEL PROCEDIMIENTO DE SELECCIÓN

(ESTA SECCIÓN NO DEBE SER MODIFICADA EN NINGÚN EXTREMO, BAJO SANCIÓN DE NULIDAD)

BASES INTEGRADAS

CAPÍTULO I ETAPAS DEL PROCEDIMIENTO DE SELECCIÓN

1.1. REFERENCIAS

Cuando en el presente documento se mencione la palabra Ley, se entiende que se está haciendo referencia a la Ley N° 30225, Ley de Contrataciones del Estado, y cuando se mencione la palabra Reglamento, se entiende que se está haciendo referencia al Reglamento de la Ley de Contrataciones del Estado aprobado por Decreto Supremo N° 344-2018-EF.

Las referidas normas incluyen sus respectivas modificaciones, de ser el caso.

1.2. CONVOCATORIA

Se realiza a través de su publicación en el SEACE de conformidad con lo señalado en el artículo 54 del Reglamento, en la fecha señalada en el calendario del procedimiento de selección, debiendo adjuntar las bases.

1.3. REGISTRO DE PARTICIPANTES

El registro de participantes se realiza conforme al artículo 55 del Reglamento. En el caso de un consorcio, basta que se registre uno (1) de sus integrantes.

Importante

- Para registrarse como participante en un procedimiento de selección convocado por las Entidades del Estado Peruano, es necesario que los proveedores cuenten con inscripción vigente y estar habilitados ante el Registro Nacional de Proveedores (RNP) que administra el Organismo Supervisor de las Contrataciones del Estado (OSCE). Para obtener mayor información, se puede ingresar a la siguiente dirección electrónica: www.mp.gob.pe.
- Los proveedores que deseen registrar su participación deben ingresar al SEACE utilizando su Certificado SEACE (usuario y contraseña). Asimismo, deben observar las instrucciones señaladas en el documento de orientación "Guía para el registro de participantes electrónico" publicado en <https://www2.seace.gob.pe/>.
- En caso los proveedores no cuenten con inscripción vigente en el RNP y/o se encuentren inhabilitados o suspendidos para ser participantes, postores y/o contratistas, el SEACE restringirá su registro, quedando a potestad de estos intentar nuevamente registrar su participación en el procedimiento de selección en cualquier otro momento, dentro del plazo establecido para dicha etapa, siempre que haya obtenido la vigencia de su inscripción o quedado sin efecto la sanción que le impuso el Tribunal de Contrataciones del Estado.

1.4. FORMULACIÓN DE CONSULTAS Y OBSERVACIONES A LAS BASES

La formulación de consultas y observaciones a las bases se efectúa de conformidad con lo establecido en los numerales 72.1 y 72.2 del artículo 72 del Reglamento, así como el literal a) del artículo 89 del Reglamento.

Importante

No pueden formularse consultas ni observaciones respecto del contenido de una ficha de homologación aprobada. Las consultas y observaciones que se formulen sobre el contenido de

1.5. ABSOLUCIÓN DE CONSULTAS, OBSERVACIONES E INTEGRACIÓN DE BASES

La absolución de consultas, observaciones e integración de las bases se realizan conforme a las disposiciones previstas en el numeral 72.4 y el literal a) del artículo 89 del Reglamento.

Importante

- *No se absolverán consultas y observaciones a las bases que se presenten en forma física.*
- *Cuando exista divergencia entre lo indicado en el pliego de absolución de consultas y observaciones y la integración de bases, prevalece lo absuelto en el referido pliego; sin perjuicio, del deslinde de responsabilidades correspondiente.*

1.6. FORMA DE PRESENTACIÓN DE OFERTAS

Las ofertas se presentan conforme lo establecido en el artículo 59 y en el artículo 90 del Reglamento.

Las declaraciones juradas, formatos o formularios previstos en las bases que conforman la oferta deben estar debidamente firmados por el postor (firma manuscrita o digital, según la Ley N° 27269, Ley de Firmas y Certificados Digitales²). Los demás documentos deben ser visados por el postor. En el caso de persona jurídica, por su representante legal, apoderado o mandatario designado para dicho fin y, en el caso de persona natural, por este o su apoderado. No se acepta el pegado de la imagen de una firma o visto. Las ofertas se presentan foliadas.

Importante

- *Los formularios electrónicos que se encuentran en el SEACE y que los proveedores deben llenar para presentar sus ofertas, tienen carácter de declaración jurada.*
- *En caso la información contenida en los documentos escaneados que conforman la oferta no coincida con lo declarado a través del SEACE, prevalece la información declarada en los documentos escaneados.*
- *No se tomarán en cuenta las ofertas que se presenten en físico a la Entidad.*

1.7. PRESENTACIÓN Y APERTURA DE OFERTAS

El participante presentará su oferta de manera electrónica a través del SEACE, desde las 00:01 horas hasta las 23:59 horas del día establecido para el efecto en el cronograma del procedimiento; adjuntando el archivo digitalizado que contenga los documentos que conforman la oferta de acuerdo a lo requerido en las bases.

El participante debe verificar antes de su envío, bajo su responsabilidad, que el archivo pueda ser descargado y su contenido sea legible.

Importante

Los integrantes de un consorcio no pueden presentar ofertas individuales ni conformar más de un consorcio en un procedimiento de selección, o en un determinado ítem cuando se trate de procedimientos de selección según relación de ítems.

² Para mayor información sobre la normativa de firmas y certificados digitales ingresar a <https://www.indecopi.gob.pe/web/firmas-digitales/firmar-y-certificados-digitales>

En la apertura electrónica de la oferta, el órgano encargado de las contrataciones o comité de selección, según corresponda, verifica la presentación de lo exigido en la sección específica de las bases de conformidad con el numeral 73.2 del artículo 73 del Reglamento. De no cumplir con lo requerido, la oferta se considera no admitida.

Asimismo, el órgano encargado de las contrataciones o comité de selección, según corresponda, declara no admitidas las ofertas que se encuentran por debajo del noventa por ciento (90%) del valor referencial o que excedan en más del diez por ciento (10%) del valor referencial.

1.8. EVALUACIÓN DE LAS OFERTAS

La evaluación consiste en la aplicación de los factores de evaluación previstos en el Capítulo IV de la sección específica de las bases a las ofertas admitidas, con el objeto de determinar la oferta con el mejor puntaje y el orden de prelación de las ofertas.

Para determinar la oferta con el mejor puntaje, se toma en cuenta lo indicado en el numeral 74.2 del artículo 74 del Reglamento.

En el supuesto de que dos (2) o más ofertas empaten, la determinación del orden de prelación de las ofertas empatadas se efectúa siguiendo estrictamente el orden establecido en el numeral 91.1 del artículo 91 del Reglamento.

El desempate mediante sorteo se realiza de manera electrónica a través del SEACE.

Importante

En el caso de contratación de obras que se ejecuten fuera de la provincia de Lima y Callao, cuyo valor referencial no supere los novecientos mil Soles (S/ 900,000.00), a solicitud del postor se asigna una bonificación equivalente al diez por ciento (10%) sobre el puntaje total obtenido por los postores con domicilio en la provincia donde se ejecuta la obra, o en las provincias colindantes, sean o no pertenecientes al mismo departamento o región. El domicilio es el consignado en la constancia de inscripción ante el RNP³. Lo mismo aplica en el caso de procedimientos de selección por relación de ítems, cuando algún ítem no supera el monto señalado anteriormente.

1.9. CALIFICACIÓN DE OFERTAS

Luego de culminada la evaluación, el órgano encargado de las contrataciones o comité de selección, según corresponda califica a los postores que obtuvieron el primer, segundo, tercer y cuarto lugar, según el orden de prelación, verificando que cumplan con los requisitos de calificación detallados en el numeral 3.2 del Capítulo III de la sección específica de las bases. La oferta del postor que no cumpla con los requisitos de calificación es descalificada.

Si alguno de los cuatro (4) postores no cumple con los requisitos de calificación, se aplica lo establecido en los numerales 75.2 y 75.3 del artículo 75 del Reglamento.

1.10. SUBSANACIÓN DE LAS OFERTAS

La subsanación de las ofertas se sujeta a lo establecido en el artículo 60 del Reglamento. La corrección arbitral a la que se hace referencia el numeral 60.4 de dicho artículo procede para la evaluación de ofertas a sumas alzada.

El plazo que se otorgue para la subsanación no puede ser inferior a un (1) día hábil.

La solicitud de subsanación se realiza de manera electrónica a través del SEACE y será remitida al correo electrónico consignado por el postor al momento de realizar su inscripción en

³ La constancia de inscripción electrónica se visualizará en el portal web de Registro Nacional de Propiedad

el RNP, siendo su responsabilidad el permanente seguimiento de las notificaciones a dicho correo. La notificación de la solicitud se entiende efectuada el día de su envío al correo electrónico.

La presentación de las subsanaciones se realiza a través del SEACE. No se tomará en cuenta la subsanación que se presente en físico a la Entidad.

1.11. RECHAZO DE LAS OFERTAS

Previo al otorgamiento de la buena pro, el comité de selección revisa las ofertas económicas que cumplen los requisitos de calificación, de conformidad con lo establecido para el rechazo de ofertas, previsto en el artículo 68 del Reglamento, de ser el caso.

De rechazarse alguna de las ofertas calificadas, el órgano encargado de las contrataciones o comité de selección, según corresponda, revisa el cumplimiento de los requisitos de calificación de los postores que siguen en el orden de prelación, en caso las hubiere.

1.12. OTORGAMIENTO DE LA BUENA PRO

Definida la oferta ganadora, el órgano encargado de las contrataciones o comité de selección, según corresponda, otorga la buena pro, mediante su publicación en el SEACE, incluyendo el cuadro comparativo y las actas debidamente motivadas de los resultados de la admisión, no admisión, evaluación, calificación, descalificación, rechazo y el otorgamiento de la buena pro.

1.13. CONSENTIMIENTO DE LA BUENA PRO

Cuando se hayan presentado dos (2) o más ofertas, el consentimiento de la buena pro se produce a los cinco (5) días hábiles siguientes de la notificación de su otorgamiento, sin que los postores hayan ejercido el derecho de interponer el recurso de apelación.

En caso que se haya presentado una sola oferta, el consentimiento de la buena pro se produce el mismo día de la notificación de su otorgamiento.

El consentimiento del otorgamiento de la buena pro se publica en el SEACE al día hábil siguiente de producido.

Importante

Una vez consentido el otorgamiento de la buena pro, el órgano encargado de las contrataciones o el órgano de la Entidad al que se haya asignado tal función realiza la verificación de la oferta presentada por el postor ganador de la buena pro conforme lo establecido en el numeral 64.6 del artículo 64 del Reglamento.

CAPÍTULO II

SOLUCIÓN DE CONTROVERSIAS DURANTE EL PROCEDIMIENTO DE SELECCIÓN

2.1. RECURSO DE APELACIÓN

A través del recurso de apelación se pueden impugnar los actos dictados durante el desarrollo del procedimiento de selección hasta antes del perfeccionamiento del contrato.

El recurso de apelación se presenta ante la Entidad convocante, y es conocido y resuelto por su Titular, cuando el valor referencial sea igual o menor a cincuenta (50) UIT. Cuando el valor referencial sea mayor a dicho monto, el recurso de apelación se presenta ante y es resuelto por el Tribunal de Contrataciones del Estado.

En los procedimientos de selección según relación de ítems, el valor referencial total del procedimiento determina ante quién se presenta el recurso de apelación.

Los actos que declaren la nulidad de oficio, la cancelación del procedimiento de selección y otros actos emitidos por el Titular de la Entidad que afecten la continuidad de este, se impugnan ante el Tribunal de Contrataciones del Estado.

Importante

- Una vez otorgada la buena pro, el órgano encargado de las contrataciones o comité de selección, según corresponda, está en la obligación de permitir el acceso de los participantes y postores al expediente de contratación, salvo la información calificada como secreta, confidencial o reservada por la normativa de la materia, a más tardar dentro del día siguiente de haberse solicitado por escrito.

Luego de otorgada la buena pro no se da a conocer las ofertas cuyos requisitos de calificación no fueron analizados y revisados por el órgano encargado de las contrataciones o comité de selección, según corresponda.

- A efectos de recoger la información de su interés, los postores pueden valerse de distintos medios, tales como: (i) la lectura y/o toma de apuntes, (ii) la captura y almacenamiento de imágenes, e incluso (iii) pueden solicitar copia de la documentación obrante en el expediente, siendo que, en este último caso, la Entidad deberá entregar dicha documentación en el menor tiempo posible, previo pago por tal concepto.
- El recurso de apelación se presenta ante la Mesa de Partes del Tribunal o ante las oficinas desconcentradas del OSCE o en la Unidad de Trámite Documentario de la Entidad, según corresponda.

2.2. PLAZOS DE INTERPOSICIÓN DEL RECURSO DE APELACIÓN

La apelación contra el otorgamiento de la buena pro o contra los actos dictados con anterioridad a ella se interpone dentro de los cinco (5) días hábiles siguientes de haberse notificado el otorgamiento de la buena pro.

La apelación contra los actos dictados con posterioridad al otorgamiento de la buena pro, contra la declaración de nulidad, cancelación y declaratoria de desierto del procedimiento, se interpone dentro de los cinco (5) días hábiles siguientes de haberse tomado conocimiento del acto que se desea impugnar.

CAPÍTULO III DEL CONTRATO

3.1. PERFECCIONAMIENTO DEL CONTRATO

Los plazos y el procedimiento para perfeccionar el contrato se realiza conforme a lo indicado en el artículo 141 del Reglamento.

Para perfeccionar el contrato, el postor ganador de la buena pro debe presentar los documentos señalados en los artículos 139 y 175 del Reglamento, así como los previstos en la sección específica de las bases.

3.2. GARANTÍAS

Las garantías que deben otorgar los postores y/o contratistas, según corresponda, son las de fiel cumplimiento del contrato y por los adelantos.

3.2.1. GARANTÍA DE FIEL CUMPLIMIENTO

Como requisito indispensable para perfeccionar el contrato, el postor ganador debe entregar a la Entidad la garantía de fiel cumplimiento del mismo por una suma equivalente al diez por ciento (10%) del monto del contrato original. Esta se mantiene vigente hasta el consentimiento de la liquidación final.

Importante

En los contratos de ejecución de obras que celebren las Entidades con las micro y pequeñas empresas, estas últimas pueden otorgar como garantía de fiel cumplimiento el diez por ciento (10%) del monto del contrato original, porcentaje que es retenido por la Entidad durante la primera mitad del número total de pagos a realizarse, de forma prorrateada en cada pago, con cargo a ser devuelto a la finalización del mismo, conforme lo establece el artículo 149 del Reglamento, siempre que:

- a) *El procedimiento de selección original del cual derive el contrato a suscribirse sea una Adjudicación Simplificada.*
- b) *El plazo de ejecución de la obra sea igual o mayor a sesenta (60) días calendario; y,*
- c) *El pago a favor del contratista considere, al menos, dos (2) valorizaciones periódicas, en función del avance de obra.*

3.2.2. GARANTÍA DE FIEL CUMPLIMIENTO POR PRESTACIONES ACCESORIAS

En las contrataciones que conllevan la ejecución de prestaciones accesorias, tales como mantenimiento, reparación o actividades afines, se otorga una garantía adicional por una suma equivalente al diez por ciento (10%) del monto del contrato de la prestación accesorio, la misma que debe ser renovada periódicamente hasta el cumplimiento total de las obligaciones garantizadas.

3.2.3. GARANTÍA POR ADELANTO

En caso se haya previsto en la sección específica de las bases la entrega de adelantos, el contratista debe presentar una garantía emitida por idéntico monto conforme a lo estipulado en el artículo 153 del Reglamento.

3.3. REQUISITOS DE LAS GARANTÍAS

Las garantías que se presenten deben ser incondicionales, solidarias, irrevocables y de

realización automática en el país, al solo requerimiento de la Entidad. Asimismo, deben ser emitidas por empresas que se encuentren bajo la supervisión directa de la Superintendencia de Banca, Seguros y Administradoras Privadas de Fondos de Pensiones, y que cuenten con clasificación de riesgo B o superior. Asimismo, deben estar autorizadas para emitir garantías; o estar consideradas en la última lista de bancos extranjeros de primera categoría que periódicamente publica el Banco Central de Reserva del Perú.

Importante

Corresponde a la Entidad verificar que las garantías presentadas por el postor ganador de la buena pro y/o contratista cumplan con los requisitos y condiciones necesarios para su aceptación y eventual ejecución; sin perjuicio de la determinación de las responsabilidades funcionales que correspondan.

Advertencia

Los funcionarios de las Entidades no deben aceptar garantías emitidas bajo condiciones distintas a las establecidas en el presente numeral, debiendo tener en cuenta lo siguiente:

1. La clasificadora de riesgo que asigna la clasificación a la empresa que emite la garantía debe encontrarse listada en el portal web de la SBS (<http://www.sbs.gob.pe/sistema-financiero/clasificadoras-de-riesgo>).
2. Se debe identificar en la página web de la clasificadora de riesgo respectiva, cuál es la clasificación vigente de la empresa que emite la garantía, considerando la vigencia a la fecha de emisión de la garantía.
3. Para fines de lo establecido en el artículo 148 del Reglamento, la clasificación de riesgo B, incluye las clasificaciones B+ y B.
4. Si la empresa que otorga la garantía cuenta con más de una clasificación de riesgo emitida por distintas empresas listadas en el portal web de la SBS, bastará que en una de ellas cumpla con la clasificación mínima establecida en el Reglamento.

En caso exista alguna duda sobre la clasificación de riesgo asignada a la empresa emisora de la garantía, se deberá consultar a la clasificadora de riesgos respectiva.

De otro lado, además de cumplir con el requisito referido a la clasificación de riesgo, a efectos de verificar si la empresa emisora se encuentra autorizada por la SBS para emitir garantías, debe revisarse el portal web de dicha Entidad (<http://www.sbs.gob.pe/sistema-financiero/relacion-de-empresas-que-se-encuentran-autorizadas-a-emitir-cartas-fianza>).

Los funcionarios competentes deben verificar la autenticidad de la garantía a través de los mecanismos establecidos (consulta web, teléfono u otros) por la empresa emisora.

3.4. EJECUCIÓN DE GARANTÍAS

La Entidad puede solicitar la ejecución de las garantías conforme a los supuestos contemplados en el artículo 155 del Reglamento.

3.5. ADELANTOS

La Entidad puede establecer la entrega de adelantos directos y adelantos para materiales e insumos, y en el caso de contratos bajo la modalidad llave en mano, para equipamiento y mobiliario, de conformidad con el artículo 180 del Reglamento, siempre que ello haya sido previsto en la sección específica de las bases.

3.6. VALORIZACIONES

Las valorizaciones son la cuantificación económica de un avance físico en la ejecución de la obra, realizada en un período determinado, tienen el carácter de pagos a cuenta y son elaboradas

el último día de cada período previsto en la sección específica de las bases, por el inspector o supervisor, según corresponda y el contratista.

En caso se haya suscrito contrato con un consorcio, el pago de las valorizaciones se realizará a quien se indique en el contrato de consorcio.

Advertencia

En caso de retraso en los pagos a cuenta o pago final por parte de la Entidad, salvo que se deba a caso fortuito o fuerza mayor, esta reconoce al contratista los intereses legales correspondientes, de conformidad con el artículo 39 de la Ley y los artículos 1244, 1245 y 1246 del Código Civil, debiendo repetir contra los responsables de la demora injustificada.

3.7. REAJUSTES

Los reajustes se calculan conforme lo indicado en el numeral 38.3 del artículo 38 y el artículo 195 del Reglamento.

Importante

Tanto la elaboración como la aplicación de las fórmulas polinómicas se sujetan a lo dispuesto en el Decreto Supremo N° 011-79-VC y sus modificatorias, ampliatorias y complementarias.

3.8. PENALIDADES

3.8.1. PENALIDAD POR MORA EN LA EJECUCIÓN DE LA PRESTACIÓN

En caso de retraso injustificado del contratista en la ejecución de las prestaciones objeto del contrato, la Entidad le aplica automáticamente una penalidad por mora por cada día de atraso, de conformidad con el artículo 162 del Reglamento.

3.8.2. OTRAS PENALIDADES

La Entidad puede establecer penalidades distintas a la mencionada en el numeral precedente, según lo previsto en el artículo 163 del Reglamento y lo indicado en la sección específica de las bases.

Estos dos tipos de penalidades se calculan en forma independiente y pueden alcanzar cada una un monto máximo equivalente al diez por ciento (10%) del monto del contrato vigente, o de ser el caso, del ítem que debió ejecutarse.

3.9. INCUMPLIMIENTO DEL CONTRATO

Las causales para la resolución del contrato, serán aplicadas de conformidad con el artículo 36 de la Ley y 164 del Reglamento.

3.10. DISPOSICIONES FINALES

Todos los demás aspectos del presente procedimiento no contemplados en las bases se regirán supletoriamente por la Ley y su Reglamento, así como por las disposiciones legales vigentes.

SECCIÓN ESPECÍFICA

CONDICIONES ESPECIALES DEL PROCEDIMIENTO DE SELECCIÓN

(EN ESTA SECCIÓN LA ENTIDAD DEBERÁ COMPLETAR LA INFORMACIÓN EXIGIDA, DE ACUERDO A LAS INSTRUCCIONES INDICADAS)

CAPÍTULO I GENERALIDADES

1.1. ENTIDAD CONVOCANTE

Nombre : Municipalidad Metropolitana de Lima
RUC N° : 20131380951
Domicilio legal : Jr. Conde de Superunda 141 – Cercado de Lima
Teléfono: : 016321300
Correo electrónico: : raul.leon_0@munlima.gob.pe
juan.mendoza_0@munlima.gob.pe
Luis.rios_0@munlima.gob.pe

1.2. OBJETO DE LA CONVOCATORIA

El presente procedimiento de selección tiene por objeto la contratación de la ejecución de la obra RECUPERACIÓN DE LA LOSA DEPORTIVA DE USO MULTIPLE EN EL PUEBLO JOVEN SAN JUAN DE DIOS EN EL DISTRITO DE INDEPENDENCIA, PROVINCIA DE LIMA – LIMA, Con código Único de Inversiones N°2341473.

1.3. VALOR REFERENCIAL⁴

El valor referencial asciende a S/. 382,183.54 (Trescientos ochenta y dos mil ciento ochenta y tres con 54/100 soles), incluidos los impuestos de Ley y cualquier otro concepto que incida en el costo total de la ejecución de la obra. El valor referencial ha sido calculado al mes de julio 2023.

Valor Referencial (VR)	Límites ⁵	
	Inferior	Superior
S/. 382,183.54 (Trescientos ochenta y dos mil ciento ochenta y tres con 54/100 soles)	S/ 343,965.19 (Trescientos cuarenta y tres mil novecientos sesenta y cinco con 19/100 soles)	S/ 420,401.89 (Cuatrocientos veinte mil cuatrocientos uno con 89/100 soles)

Importante

- El precio de las ofertas no puede exceder los límites del valor referencial de conformidad con el numeral 28.2 del artículo 28 de la Ley.

1.4. EXPEDIENTE DE CONTRATACIÓN

Documento y fecha de aprobación del expediente de contratación : FORMATO S/N 24.11.2023
Documento y fecha de aprobación del expediente técnico : Resolución N° D000042-2021-MML/GA de fecha 19.03.2021

⁴ El monto del valor referencial indicado en esta sección de las bases no debe diferir del monto del valor referencial consignado en la ficha del procedimiento en el SEACE. No obstante, de existir contradicción entre estos montos, primará el monto del valor referencial indicado en las bases aprobadas.

⁵ De acuerdo a lo señalado en el artículo 43 del Reglamento, estos límites se calculan considerando dos (2) decimales. Para ello, si el límite inferior tiene más de dos (2) decimales, se aumenta en un dígito el valor del segundo decimal; en el caso del límite superior, se considera el valor del segundo decimal sin efectuar el redondeo.

Documento y fecha de actualización del expediente técnico, de corresponder	:	Resolución N° D000040-2023-MML/OGA de fecha 10.10.2023
Tipo y número del procedimiento de selección que se convocó para la elaboración del expediente técnico, de corresponder	:	No corresponde

1.5. FUENTE DE FINANCIAMIENTO

Recursos Determinados

Importante

La fuente de financiamiento debe corresponder a aquella prevista en la Ley de Equilibrio Financiero del Presupuesto del Sector Público del año fiscal en el cual se convoca el procedimiento de selección.

1.6. SISTEMA DE CONTRATACIÓN

El presente procedimiento se rige por el sistema de SUMA ALZADA, de acuerdo con lo establecido en el expediente de contratación respectivo.

1.7. MODALIDAD DE EJECUCIÓN

No corresponde

1.8. ALCANCES DEL REQUERIMIENTO

El alcance de la ejecución de la obra está definido en el Capítulo III de la presente sección de las bases.

1.9. PLAZO DE EJECUCIÓN DE LA OBRA

El plazo de ejecución de la obra materia de la presente convocatoria, es de 75 días calendario, en concordancia con lo establecido en el expediente de contratación y en el expediente técnico de obra.

1.10. COSTO DE REPRODUCCIÓN Y ENTREGA DE BASES Y DEL EXPEDIENTE TÉCNICO DE LA OBRA

Los participantes registrados tienen el derecho a recabar las bases y el expediente técnico de la obra en versión impresa o digital, según su elección, para cuyo efecto deben:

Pagar en	:	Caja de la Entidad
Recoger en	:	Jr. Conde de Superunda 141 – Cercado de Lima, Tercer Piso – Oficina de Logística
Costo de bases	:	Impresa: S/ 7.40
Costo del expediente técnico	:	Impreso: S/ 49.30 Digital: S/ 0.00

Las bases y el expediente técnico se entregan inmediatamente después de realizado el pago.

correspondiente. Excepcionalmente, el expediente técnico en versión impresa puede ser entregado dentro del plazo máximo de un (1) día hábil de efectuado el pago.

Importante

- *La Entidad debe entregar una constancia o formulario de cargos en donde consta que el participante recibió el expediente técnico completo. Dicha constancia o formulario debe incluir un índice del contenido del expediente técnico y número de folios correspondientes.*
- *El costo de entrega del ejemplar de las bases y del expediente técnico, no puede exceder el costo de su reproducción.*

Advertencia

Las Entidades deben cautelar bajo responsabilidad que la versión impresa y digital del expediente técnico correspondan a la versión original del expediente técnico aprobado.

1.11. ACCESO VIRTUAL AL EXPEDIENTE TÉCNICO DE LA OBRA

El expediente técnico de la obra en versión digital se encuentra publicado en el SEACE, obligatoriamente, desde la fecha de la convocatoria del presente procedimiento de selección.

Adicionalmente, el expediente técnico se encuentra publicado en <https://drive.google.com/drive/folders/1vfAW4P7DD8Qd-Egd6G83MW19rva3SEnf?usp=sharing> el cual es de acceso libre y gratuito.

1.12. BASE LEGAL

- Ley N° 31638– Ley de Presupuesto del Sector Público para el Año Fiscal 2023.
- Ley N° 31639 – Ley del Equilibrio Financiero del Presupuesto del Sector Público para el Año Fiscal 2023.
- Decreto Supremo N° 082-2019-EF, Texto Único Ordenado de la Ley N° 30225, Ley de Contrataciones del Estado.
- Decreto Supremo N° 344-2018-EF, Reglamento de la Ley de Contrataciones del Estado.
- Decreto Supremo N° 004-2019-JUS, Texto Único Ordenado de la Ley N° 27444, Ley del Procedimiento Administrativo General.
- Decreto Supremo N° 043-2003-PCM, Texto Único Ordenado de la Ley N° 27806, Ley de Transparencia y de Acceso a la Información Pública.
- Decreto Supremo N° 007-2008-TR, Texto Único Ordenado de la Ley de Promoción de Competitividad, Formalización y Desarrollo de la Micro y Pequeña Empresa y del Acceso al Empleo Decente.
- Código Civil.

Las referidas normas incluyen sus respectivas modificaciones, de ser el caso.

CAPÍTULO II DEL PROCEDIMIENTO DE SELECCIÓN

2.1. CALENDARIO DEL PROCEDIMIENTO DE SELECCIÓN

Según el cronograma de la ficha de selección de la convocatoria publicada en el SEACE.

Importante

De conformidad con la vigesimosegunda Disposición Complementaria Final del Reglamento, en caso la Entidad (Ministerios y sus organismos públicos, programas o proyectos adscritos) haya difundido el requerimiento a través del SEACE siguiendo el procedimiento establecido en dicha disposición, no procede formular consultas u observaciones al requerimiento.

2.2. CONTENIDO DE LAS OFERTAS

La oferta contendrá, además de un índice de documentos⁶, la siguiente documentación:

2.2.1. Documentación de presentación obligatoria

2.2.1.1. Documentos para la admisión de la oferta

- Declaración jurada de datos del postor. (**Anexo N° 1**)
- Documento que acredite la representación de quien suscribe la oferta.

En caso de persona jurídica, copia del certificado de vigencia de poder del representante legal, apoderado o mandatario designado para tal efecto.

En caso de persona natural, copia del documento nacional de identidad o documento análogo, o del certificado de vigencia de poder otorgado por persona natural, del apoderado o mandatario, según corresponda.

En el caso de consorcios, este documento debe ser presentado por cada uno de los integrantes del consorcio que suscriba la promesa de consorcio, según corresponda.

Advertencia

De acuerdo con el artículo 4 del Decreto Legislativo N° 1246, las Entidades están prohibidas de exigir a los administrados o usuarios la información que puedan obtener directamente mediante la interoperabilidad a que se refieren los artículos 2 y 3 de dicho Decreto Legislativo. En esa medida, si la Entidad es usuaria de la Plataforma de Interoperabilidad del Estado - PIDE⁷ y siempre que el servicio web se encuentre activo en el Catálogo de Servicios de dicha plataforma, no corresponderá exigir el certificado de vigencia de poder y/o documento nacional de identidad.

- Declaración jurada de acuerdo con el literal b) del artículo 52 del Reglamento. (**Anexo N° 2**)
- Declaración jurada de cumplimiento del Expediente Técnico, según el numeral 3.1 del Capítulo III de la presente sección. (**Anexo N° 3**)

⁶ La omisión del índice no determina la no admisión de la oferta.

⁷ Para mayor información de las Entidades usuarias y del Catálogo de Servicios de la Plataforma de Interoperabilidad del Estado - PIDE ingresar al siguiente enlace: [https://pide.gob.pe/](#)

- e) Declaración jurada de plazo de ejecución de la obra. **(Anexo N° 4)**
- f) Promesa de consorcio con firmas legalizadas, de ser el caso, en la que se consigne los integrantes, el representante común, el domicilio común y las obligaciones a las que se compromete cada uno de los integrantes del consorcio, así como el porcentaje equivalente a dichas obligaciones. **(Anexo N° 5)**
- g) El precio de la oferta en SOLES y:
- ✓ El desagregado de partidas, cuando el procedimiento se haya convocado a suma alzada.
 - ✓ Los precios unitarios, considerando las partidas según lo previsto en el último párrafo del literal b) del artículo 35 del Reglamento.

Asimismo, la oferta incluye el monto de la prestación accesoria, cuando corresponda. **(Anexo N° 6)**

El precio total de la oferta y los subtotales que lo componen deben ser expresados con dos (2) decimales. Los precios unitarios pueden ser expresados con más de dos (2) decimales.

Importante

- *El órgano encargado de las contrataciones o comité de selección, según corresponda, no puede incorporar documentos adicionales para la admisión de la oferta a los establecidos en este acápite.*
- *El análisis de precios unitarios y el detalle de los gastos generales fijos y variables de la oferta se presentan para el perfeccionamiento del contrato.*
- *El órgano encargado de las contrataciones o comité de selección, según corresponda, declara no admitidas las ofertas que no se encuentren dentro de los límites del valor referencial previstos en el numeral 28.2 del artículo 28 de la Ley. Asimismo, verifica la presentación de los documentos requeridos. De no cumplir con lo requerido, la oferta se considera no admitida.*

2.2.1.2. Documentos para acreditar los requisitos de calificación

Incorporar en la oferta los documentos que acreditan los “**Requisitos de Calificación**” que se detallan en el numeral 3.2 del Capítulo III de la presente sección de las bases.

2.2.2. Documentación de presentación facultativa:

- a) En el caso de microempresas y pequeñas empresas integradas por personas con discapacidad, o en el caso de consorcios conformados en su totalidad por estas empresas, deben presentar la constancia o certificado con el cual acredite su inscripción en el Registro de Empresas Promocionales para Personas con Discapacidad⁸.
- b) Solicitud de bonificación del cinco por ciento (5%) por tener la condición de micro y pequeña empresa **(Anexo N°11)**.

⁸ Dicho documento se tendrá en consideración en caso de empate, conforme a lo previsto en el artículo 91 del Reglamento.

Advertencia

El órgano encargado de las contrataciones o comité de selección, según corresponda, no podrá exigir al postor la presentación de documentos que no hayan sido indicados en los acápites "Documentos para la admisión de la oferta", "Requisitos de calificación" y "Factores de evaluación".

2.3. REQUISITOS PARA PERFECCIONAR EL CONTRATO

El postor ganador de la buena pro debe presentar los siguientes documentos para perfeccionar el contrato:

- a) Garantía de fiel cumplimiento del contrato.
- b) Garantía de fiel cumplimiento por prestaciones accesorias, de ser el caso.
- c) Solicitud para la constitución del fideicomiso, en el marco de lo establecido en el literal a) del numeral 184.9 del artículo 184 del Reglamento, de ser el caso⁹.
- d) Contrato de consorcio con firmas legalizadas ante Notario de cada uno de los integrantes, de ser el caso.
- e) Código de cuenta interbancaria (CCI) o, en el caso de proveedores no domiciliados, el número de su cuenta bancaria y la entidad bancaria en el exterior.
- f) Copia de la vigencia del poder del representante legal de la empresa que acredite que cuenta con facultades para perfeccionar el contrato, cuando corresponda.
- g) Copia de DNI del postor en caso de persona natural, o de su representante legal en caso de persona jurídica.

Advertencia

De acuerdo con el artículo 4 del Decreto Legislativo N° 1246, las Entidades están prohibidas de exigir a los administrados o usuarios la información que puedan obtener directamente mediante la interoperabilidad a que se refieren los artículos 2 y 3 de dicho Decreto Legislativo. En esa medida, si la Entidad es usuaria de la Plataforma de Interoperabilidad del Estado – PIDE¹⁰ y siempre que el servicio web se encuentre activo en el Catálogo de Servicios de dicha plataforma, no corresponderá exigir los documentos previstos en los literales e) y f).

- h) Domicilio para efectos de la notificación durante la ejecución del contrato.
- i) Autorización de notificación de la decisión de la Entidad sobre la solicitud de ampliación de plazo mediante medios electrónicos de comunicación¹¹. (Anexo N°12)
- j) Constancia de capacidad libre de contratación expedida por el RNP¹².
- k) Programa de Ejecución de Obra (CPM) el cual presenta la ruta crítica y el calendario de avance de obra valorizado.
- l) Calendario de adquisición de materiales e insumos necesarios para la ejecución de obra, en concordancia con el calendario de avance de obra valorizado. Este calendario se actualiza con cada ampliación de plazo otorgada, en concordancia con el calendario de avance de obra valorizado vigente.
- m) Calendario de utilización de equipo, en caso la naturaleza de la contratación lo requiera.
- n) Memoria en la que se señalen las consideraciones que se han tomado en cuenta para la elaboración de los documentos indicados en los literales k), l) y m).
- o) Análisis de precios unitarios de las partidas y detalle de los gastos generales fijos y variables de la oferta, en caso de obras sujetas a precios unitarios¹³.

⁹ Cuando la Entidad no haya incorporado en las bases la obligación de constituir un fideicomiso para la administración de los adelantos destinados a la ejecución de obra, el postor adjudicado puede presentar la solicitud para la constitución del fideicomiso.

¹⁰ Para mayor información de las Entidades usuarias y del Catálogo de Servicios de la Plataforma de Interoperabilidad del Estado – PIDE ingresar al siguiente enlace <https://portal.moodle.gob.pe/portal/interoperabilidad>

¹¹ En tanto se implemente la funcionalidad en el SEACE, de conformidad con la Primera Disposición Complementaria Transitoria del Decreto Supremo N° 234-2022-EF.

¹² Este requisito no aplica para procedimientos de contratación directa por la causal de guerra, de secreto, secreto militar o por razones de orden interno.

¹³ La Entidad puede reducir este documento en caso de obras a suma alzada.

- p) Desagregado por partidas que dio origen a la oferta, en caso de obras a suma alzada.
- q) Copia de documentos que sustenten la propiedad, la posesión, el compromiso de compra venta o alquiler u otro documento que acredite la disponibilidad del requisito de calificación equipamiento estratégico. En el caso que el postor ganador sea un consorcio los documentos de acreditación de este requisito pueden estar a nombre del consorcio o de uno de sus integrantes.
- r) Copia de los diplomas que acrediten la formación académica requerida del plantel profesional clave, en caso que el grado o título profesional requerido no se encuentre publicado en el Registro Nacional de Grados Académicos y Títulos Profesionales a cargo de la de la Superintendencia Nacional de Educación Superior Universitaria – SUNEDU¹⁴.
- s) Copia de (i) contratos y su respectiva conformidad o (ii) constancias o (iii) certificados o (iv) cualquier otra documentación que, de manera fehaciente demuestre la experiencia del personal que conforma el plantel profesional clave.
- t) Copia de la colegiatura del personal clave a fin de verificar el compute de la experiencia solicitada.

Importante

- *La Entidad debe aceptar las diferentes denominaciones utilizadas para acreditar la carrera profesional requerida, aun cuando no coincida literalmente con aquella prevista en los requisitos de calificación (por ejemplo Ingeniería Ambiental, Ingeniería en Gestión Ambiental, Ingeniería y Gestión Ambiental u otras denominaciones).*
- *Los documentos que acreditan la experiencia del personal deben incluir como mínimo los nombres y apellidos del profesional, el cargo desempeñado, el plazo de la prestación indicando el día, mes y año de inicio y culminación, el nombre de la Entidad u organización que emite el documento, la fecha de emisión y nombres y apellidos de quien suscribe el documento.*

En caso estos documentos establezcan el plazo de la experiencia adquirida por el profesional en meses sin especificar los días la Entidad debe considerar el mes completo.

De presentarse experiencia ejecutada paralelamente (traslape), para el cómputo del tiempo de dicha experiencia sólo se considerará una vez el periodo traslapado. No obstante, de presentarse periodos traslapados en el residente de obra, no se considera ninguna de las experiencias acreditadas, salvo la ejecución de obras por paquete.

Se considerará aquella experiencia que no tenga una antigüedad mayor a veinticinco (25) años anteriores a la fecha de la presentación de ofertas.

Asimismo, la Entidad debe valorar de manera integral los documentos presentados para acreditar dicha experiencia. En tal sentido, aun cuando en los documentos presentados la denominación del cargo o puesto no coincida literalmente con aquella prevista en los requisitos de calificación, se deberá validar la experiencia si las actividades que realizó el profesional corresponden con la función propia del cargo o puesto requerido.

- *Cuando el postor ganador de la buena pro presenta como plantel profesional clave a profesionales que se encuentren prestando servicios como residente o supervisor en obras contratadas por la Entidad que no cuentan con recepción, procede otorgar plazo adicional para subsanar, conforme lo previsto en el literal a) del artículo 141 del Reglamento.*
- *En caso que el postor ganador de la buena pro sea un consorcio, las garantías que presente este para el perfeccionamiento del contrato, así como durante la ejecución contractual, de ser el caso, además de cumplir con las condiciones establecidas en el artículo 33 de la Ley y en el artículo 148 del Reglamento, deben consignar expresamente el nombre completo o la denominación o razón social de los integrantes del consorcio, en calidad de garantizados, de lo contrario no podrán ser aceptadas por las Entidades. No se cumple el requisito antes indicado si se consigna únicamente la denominación del consorcio, conforme lo dispuesto en la Directiva "Participación de Proveedores en Consorcio en las Contrataciones del Estado".*
- *En los contratos de ejecución de obras que celebren las Entidades con las micro y pequeñas*

¹⁴ <https://enlinea.sunedu.gob.pe/>

empresas, estas últimas pueden otorgar como garantía de fiel cumplimiento el diez por ciento (10%) del monto del contrato, porcentaje que es retenido por la Entidad durante la primera mitad del número total de pagos a realizarse, de forma prorrateada en cada pago, con cargo a ser devuelto a la finalización del mismo, conforme lo establece el numeral 149.4 del artículo 149 del Reglamento y numeral 151.3 del artículo 151 del Reglamento, siempre que:

- a) El procedimiento de selección original del cual derive el contrato a suscribirse sea una Adjudicación Simplificada.
- b) El plazo de ejecución de la obra sea igual o mayor a sesenta (60) días calendario; y,
- c) El pago a favor del contratista considere, al menos, dos (2) valorizaciones periódicas, en función del avance de obra.

Para dicho efecto los postores deben encontrarse registrados en el REMYPE, consignando en la Declaración Jurada de Datos del Postor (Anexo N° 1) o en la solicitud de retención de la garantía durante el perfeccionamiento del contrato, que tienen la condición de MYPE, lo cual será verificado por la Entidad en el link <http://www2.trabajo.gob.pe/servicios-en-linea-2-2> opción consulta de empresas acreditadas en el REMYPE.

Importante

- Corresponde a la Entidad verificar que las garantías presentadas por el postor ganador de la buena pro cumplan con los requisitos y condiciones necesarios para su aceptación y eventual ejecución; sin perjuicio de la determinación de las responsabilidades funcionales que correspondan.
- De conformidad con el Reglamento Consular del Perú aprobado mediante Decreto Supremo N° 076-2005-RE para que los documentos públicos y privados extendidos en el exterior tengan validez en el Perú, deben estar legalizados por los funcionarios consulares peruanos y refrendados por el Ministerio de Relaciones Exteriores del Perú, salvo que se trate de documentos públicos emitidos en países que formen parte del Convenio de la Apostilla, en cuyo caso bastará con que estos cuenten con la Apostilla de la Haya¹⁵.
- La Entidad no puede exigir documentación o información adicional a la consignada en el presente numeral para el perfeccionamiento del contrato.

2.4. PERFECCIONAMIENTO DEL CONTRATO

El contrato se perfecciona con la suscripción del documento que lo contiene. Para dicho efecto el postor ganador de la buena pro, dentro del plazo previsto en el artículo 141 del Reglamento, debe presentar la documentación requerida en mesa de partes virtual o mesa de partes física de la Municipalidad Metropolitana de Lima, ubicada en Hospicio Manrique, entrada por el pasaje Acisclo Villarán N° 288-294, Cercado de Lima, altura de la Plaza Francia en el horario de 08:30 13:00 y de 14:00 a 16:00 horas, dirigida a la Oficina de Logística. En caso corresponda hacer entrega de documentos originales, la documentación sólo podrá ser presentada a través de mesa de parte física, en la dirección antes mencionada.

Importante

En el caso de contratación de obras por paquete, se debe suscribir un contrato por cada obra incluida en el paquete.

2.5. ADELANTOS

La Entidad otorgará un adelanto directo por el 10% del monto del contrato original del monto del contrato original.

¹⁵ Según lo previsto en la Opinión N° 009-2016/D.F.M.

¹⁶ Si la Entidad ha previsto la entrega de adelantos, debe proveer el procedimiento para su entrega, conforme a lo previsto en los artículos 151 y 152 del Reglamento.

El contratista debe solicitar formalmente el adelanto directo, dentro de los ocho (8) días siguientes a la suscripción del contrato, adjuntando a su solicitud la garantía por adelantos¹⁷ mediante carta fianza o póliza de caución y el comprobante de pago correspondiente. La Entidad debe entregar el monto solicitado dentro de los siete (7) días contados a partir del día siguiente de recibida la solicitud del contratista.

Vencido el plazo para solicitar el adelanto no procede la solicitud.

2.5.2. ADELANTO PARA MATERIALES E INSUMOS

"La Entidad otorgará adelantos para materiales e insumos por el 20%¹⁸ del monto del contrato original, conforme al calendario de adquisición de materiales e insumos presentado por el contratista.

La entrega de los adelantos se realizará en un plazo de 7 días calendario previo a la fecha prevista en el calendario de adquisición de materiales e insumos para cada adquisición, con la finalidad que EL CONTRATISTA pueda disponer de los materiales e insumos en la oportunidad prevista en el calendario de avance de obra valorizado. Para tal efecto, EL CONTRATISTA debe solicitar la entrega del adelanto en un plazo de 8 días calendario anterior al inicio del plazo antes mencionado, adjuntando a su solicitud la garantía por adelantos¹⁹ mediante carta fianza o póliza de caución y el comprobante de pago respectivo.

2.6. VALORIZACIONES

El periodo de valorización será mensual

Importante

- Cuando el periodo de valorización establecido por la Entidad sea el mensual, el plazo del pago de la valorización se regirá por lo dispuesto en el numeral 194.7 del artículo 194 del Reglamento. En cambio, si la Entidad prevé un periodo de valorización distinto al mensual, se debe establecer los plazos y procedimiento aplicables para la valorización, teniendo en consideración lo dispuesto en el numeral 194.6 del referido artículo, así como el plazo para el pago de las valorizaciones.
- Las valorizaciones de obra se presentan a través del módulo de ejecución contractual del SEACE. Dicha obligación aplica a los contratos de obra que deriven de procedimientos de selección para la ejecución de obras, convocados a partir de la entrada en vigencia de la Directiva N° 001-2022-OSCE/CD "Gestión de las valorizaciones de obra a través del SEACE"²⁰. Mediante comunicado el OSCE publica y difunde la relación de Entidades obligadas a usar la sección de valorizaciones electrónicas como medio para la gestión de las valorizaciones de obra. El primer listado de entidades obligadas se encuentra publicado en el siguiente enlace:

<https://www.gob.pe/institucion/osce/noticias/575017-comunicado-n-001-2022-osce>.

¹⁷ De conformidad con el artículo 153 del Reglamento, esta garantía debe ser emitida por idéntico monto y un plazo mínimo de vigencia de tres (3) meses, renovable por un plazo idéntico hasta la amortización total del adelanto otorgado. Cuando el plazo de ejecución contractual sea menor a tres (3) meses, las garantías pueden ser emitidas con una vigencia menor, siempre que cubra la fecha prevista para la amortización total del adelanto otorgado.

¹⁸ De conformidad con el numeral 180.2 del artículo 180 del Reglamento, los adelantos para materiales e insumos, no pueden superar el veinte por ciento (20%) del monto del contrato original, y en el caso de contratos bajo la modalidad de llave en mano, en los que se haya previsto el adelanto para equipamiento y mobiliario, no pueden superar en conjunto dicho porcentaje.

¹⁹ De conformidad con el artículo 153 del Reglamento, esta garantía debe ser emitida por idéntico monto y un plazo mínimo de vigencia de tres (3) meses, renovable por un plazo idéntico hasta la amortización total del adelanto otorgado. Cuando el plazo de ejecución contractual sea menor a tres (3) meses, las garantías pueden ser emitidas con una vigencia menor, siempre que cubra la fecha prevista para la amortización total del adelanto otorgado.

²⁰ Aprobada mediante Resolución N° 002-2022-OSCE-PRE y modificada mediante Resolución N° 042-2022-OSCE/PRE publicadas en el Diario Oficial El Peruano el 10 de enero de 2022 y 5 de marzo de 2022, respectivamente.

2.7. PLAZO PARA EL PAGO DEL SALDO DE LA LIQUIDACIÓN DEL CONTRATO DE OBRA

La Entidad o el contratista, según corresponda, deben efectuar el pago del monto correspondiente al saldo de la liquidación del contrato de obra, en el plazo de 15 días calendario, computados desde el día siguiente del consentimiento de la liquidación. Para tal efecto, la parte que solicita el pago debe presentar el comprobante de pago respectivo.

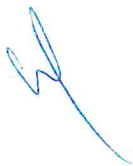
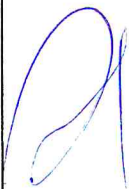

CAPÍTULO III REQUERIMIENTO

Importante

Es responsabilidad de la Entidad cautelar la adecuada formulación del expediente técnico, debiendo asegurar la calidad técnica y reducir la necesidad de su reformulación por errores o deficiencias técnicas que repercutan en el proceso de contratación y en la ejecución de la obra.

3.1. EXPEDIENTE TÉCNICO E INFORMACIÓN COMPLEMENTARIA DEL EXPEDIENTE TÉCNICO



OFICINA GENERAL DE ADMINISTRACIÓN - UFP
"Decenio de la igualdad de oportunidades para mujeres y hombres"
"Año de la unidad, la paz y el desarrollo"

REQUERIMIENTO

I. INFORMACION COMPLEMENTARIA DEL EXPEDIENTE TECNICO

1. **DENOMINACION DE LA CONTRATACION**
EJECUCION DE LA OBRA: "RECUPERACIÓN DE LOSA DEPORTIVA DE USO MÚLTIPLE EN EL PUEBLO JOVEN SAN JUAN DE DIOS EN EL DISTRITO DE INDEPENDENCIA, PROVINCIA DE LIMA - LIMA", con Código Único de Inversiones N° 2341473.

2. **ENTIDAD CONVOCANTE**

Nombre : Municipalidad Metropolitana de Lima
RUC N° : 20131380951
Domicilio Fiscal : Jr. Rufino Torrico N° 1178 Cercado De Lima - Lima

3. **FINALIDAD PÚBLICA**

Mejorar el estilo de vida y promover el deporte y salud de la población del Pueblo Joven San Juan de Dios del distrito de Independencia, provincia de Lima, en especial de los jóvenes y niños que no cuentan con áreas de recreación.

4. **ANTECEDENTES**

El Reglamento del Decreto Legislativo N° 1252, que crea el Sistema Nacional de Programación Multianual y Gestión de Inversiones, como sistema administrativo del Estado con la finalidad de orientar el uso de los recursos públicos destinados a la inversión para la efectiva prestación de servicios y la provisión de la infraestructura necesaria para el desarrollo del país, aprobado mediante Decreto Supremo N°284-2018-EF, modificado por el Decreto Supremo N°179-2020-EF, cuyo artículo 13 numeral 13.3 Sub numeral 1 señala; dentro de sus funciones, el elaborar el expediente técnico de proyectos de inversión, sujetándose a la concepción técnica, económica y el dimensionamiento contenidos en el estudio de pre inversión.

La Directiva N°001-2019-EF/63.01, "Directiva General del Sistema Nacional de Programación Multianual y Gestión de Inversiones", modificada por la Resolución Directoral N°006-2020-EF/63.01, disponen en su artículo 32° numeral 32.4 "la aprobación del expediente técnico se realiza de acuerdo a la normativa de organización interna de la entidad o estatuto de la empresa pública a cargo de la ejecución de la inversión.

El artículo 18 del T.U.O de la Ley N° 30225, Ley de Contrataciones del Estado, aprobado por el Decreto Supremo N°082-2019-EF, señala que la Entidad debe establecer el valor referencial en el caso de ejecución de obras y determinar el tipo de procedimiento de selección.

El artículo 34° del Reglamento de la Ley de Contrataciones del Estado aprobado mediante Decreto Supremo N° 344-2018-EF y modificatorias, señala que en el caso de ejecución de obras, el valor referencial para convocar el procedimiento de selección no puede tener una antigüedad mayor a los nueve (9) meses, contados a partir de la fecha de determinación del presupuesto de obra o del presupuesto de consultoría de obra, según corresponda, pudiendo actualizarse antes de la convocatoria.

Mediante Resolución N° D000042-2021-MML-GA, de fecha 19 de marzo del 2021, la Gerencia de Administración de la Municipalidad Metropolitana de Lima, resuelve aprobar el Expediente Técnico para la ejecución de Obra: "Recuperación de Losa Deportiva de uso múltiple en el Pueblo Joven San Juan de Dios en el Distrito de Independencia, Provincia de Lima, Departamento de Lima", con Código Unificado 2341473.

Mediante Resolución N° D000040-2023-MML-OGA, de fecha 10 de octubre del 2023, la Oficina General de Administración de la Municipalidad Metropolitana de Lima, aprueba la actualización del Expediente Técnico para la ejecución de la obra "Recuperación de Losa





OFICINA GENERAL DE ADMINISTRACIÓN - OGA
"Decenio de la igualdad de oportunidades para mujeres y hombres"
"Año de la unión, la paz y el desarrollo"

Deportiva de Uso Múltiple en el Pueblo Joven San Juan de Dios en el Distrito de Independencia, Provincia de Lima - Lima" con Código Unificado de Inversiones N° 2341473, con un valor de S/ 382,183.54 (Trescientos Ochenta y Dos Mil Ciento Ochenta y Tres con 54/100 Soles) Incluido IGV, con precios referidos al mes de julio del 2023 y un plazo de ejecución de sesenta y cinco (75 días) calendario.

5. OBJETIVO

5.1. Objetivo General

Contratar con una persona natural y/o jurídica con experiencia en la ejecución de obras de naturaleza igual y/o similar a la obra a ejecutar, que se encargue de la ejecución de la Obra: "RECUPERACIÓN DE LOSA DEPORTIVA DE USO MÚLTIPLE EN EL PUEBLO JOVEN SAN JUAN DE DIOS EN EL DISTRITO DE INDEPENDENCIA, PROVINCIA DE LIMA - LIMA", con Código Único de Inversiones N° 2341473.

5.2. Objetivo Específico

Brindar a la población, en especial jóvenes y niños del Pueblo Joven San Juan de Dios del Distrito de Independencia, un espacio destinado como área de recreación, que contribuya a mejorar el estilo de vida y promover el deporte y salud mejorando la calidad de vida de los vecinos del distrito de Independencia.

6. BASE LEGAL

Dentro de la base legal se tiene la siguiente:

- Texto Único Ordenado de la Ley N° 30225, Ley de Contrataciones del Estado aprobado por el Decreto Supremo N° 082-2019-FF y sus modificaciones.
- Reglamento de la Ley N° 30225, Ley de Contrataciones del Estado, aprobado mediante Decreto Supremo N° 344-2018-FF y modificaciones.
- Decreto Supremo N° 004-2019-JUS, que aprueba el Texto Único Ordenado de la Ley N° 27444, Ley del Procedimiento Administrativo General.
- Ley N° 27806, Ley de Transparencia y de acceso a la información Pública.
- Decreto Legislativo N° 1440 del Sistema Nacional de Presupuesto público.
- Ley N° 28611, Ley General del Ambiente.
- Decreto Supremo N° 011-2006-VIVIENDA, que aprueba 66 Normas Técnicas del Reglamento Nacional de Edificaciones y sus actualizaciones.
- Decreto Supremo N° 005-2012-TR, Reglamento de Seguridad y Salud en el Trabajo.
- Decreto Supremo N° 011-2019-TR que aprueba el Reglamento de Seguridad y Salud en el Trabajo para el sector construcción.
- Decreto Supremo N° 005-88-SA, "Normas Técnicas del Seguro Complementario de Trabajo de Riesgo".
- Decreto Supremo N° 011-79-VC y sus modificatorias: Fórmula Polinómica.
- Directiva N° 004-2021/MML-GE, "Procedimiento de Control Previo en la Ejecución del Gasto en la Municipalidad Metropolitana de Lima".

7. CONSIDERACIONES GENERALES

7.1. Descripción del proyecto

Nombre de la obra	RECUPERACIÓN DE LOSA DEPORTIVA DE USO MÚLTIPLE EN EL PUEBLO JOVEN SAN JUAN DE DIOS EN EL DISTRITO DE INDEPENDENCIA, PROVINCIA DE LIMA - LIMA
Ubicación	El lugar de ejecución de la obra es el siguiente:
Distrito	Independencia
Provincia	Lima
Región	Lima

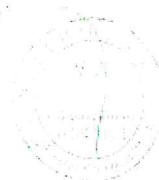

10



OFICINA GENERAL DE ADMINISTRACIÓN - UFP
"Decenio de la igualdad de oportunidad para mujeres y hombres"
"Año de la unidad, la paz y el desarrollo"

510

Nombre del Proyecto o inversión	:	"RECUPERACIÓN DE LOSA DEPORTIVA DE USO MÚLTIPLE EN EL PUEBLO JOVEN SAN JUAN DE DIOS EN EL DISTRITO DE INDEPENDENCIA, PROVINCIA DE LIMA - LIMA"
Código del PIP, de ser el caso	:	Código Único de Inversiones N° 2341473.
Nivel de los estudios de pre inversión, según corresponda	:	Ficha Técnica Simplificada
Fecha de declaración de viabilidad, de ser el caso	:	31 de marzo de 2017
Expediente Técnico aprobado mediante	:	Resolución N° D000040-2023-MML-OGA
Fecha de aprobación	:	10 de octubre de 2023

El expediente técnico se encuentra aprobado por la Oficina General de Administración, según:

Documento y fecha de aprobación del expediente técnico	:	Resolución N° D000042-2021-MML-GA (19.03.2021)
Documento y fecha de actualización del expediente técnico	:	Resolución N° D000040-2023-MML-OGA (10.oct.2023)
Tipo y número del procedimiento de selección que se convocó para la elaboración del expediente técnico.	:	No corresponde, elaborado por la Entidad.

7.2. Metas Del Proyecto

La ejecución de la Obra: "RECUPERACIÓN DE LOSA DEPORTIVA DE USO MÚLTIPLE EN EL PUEBLO JOVEN SAN JUAN DE DIOS EN EL DISTRITO DE INDEPENDENCIA, PROVINCIA DE LIMA - LIMA", con Código Único de Inversiones N° 2341473, consiste en la ejecución de las metas comprendidas y detalladas en el expediente técnico.

7.3. Disponibilidad de terreno

EL terreno se encuentra disponible para la ejecución de la Obra.
La libre disponibilidad de terreno es otorgada por la Gerencia de Desarrollo Urbano de la Municipalidad Distrital de Independencia, a través de la Constancia de Libre Disponibilidad N°000007-2023-SGOPC-GDU-MDI de fecha 03.10.2023, la cual otorga la libre disponibilidad del terreno, en atención al Artículo 41° Requisitos para convocar, del Reglamento de la Ley de Contrataciones del Estado.

7.4. Ubicación del proyecto

Se encuentra en la parte alta del Pueblo Joven San Juan de Dios.

Región	:	LIMA
Departamento	:	LIMA
Provincia	:	LIMA
Distrito	:	INDEPENDENCIA
Dirección	:	PUEBLO JOVEN SAN JUAN DE DIOS.





OFICINA GENERAL DE ADMINISTRACIÓN - OGA
"Derechos de la igualdad de oportunidad para mujeres y hombres"
"Año de la unidad, la paz y el desarrollo"

La ubicación geográfica es la siguiente:

Este (UTM): 277638.00 m

Norte (UTM): 8672306.00 m

Altitud: 231 m s.n.m.

IMAGEN N° 1 Ubicación del terreno

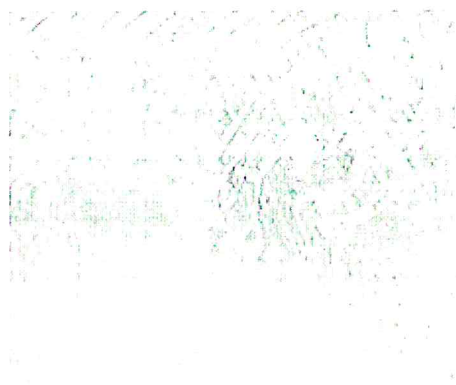

Ubicación de la zona de estudio

7.5. Características de la obra

Las características de la obra se detallan en el Expediente Técnico, el cual será entregado en versión digital, CD y está compuesto por:

- 01 RESUMEN EJECUTIVO
- 02 MEMORIA DESCRIPTIVA
- 03 ESPECIFICACIONES TÉCNICAS
- 04 RESUMEN Y PLANILLA DE METRADOS
- 05 ANÁLISIS DE PRECIOS UNITARIOS
- 06 RELACIÓN DE PRECIOS Y CANTIDADES REQUERIDOS POR TIPO
- 07 COTIZACIONES
- 08 PRESUPUESTO DE OBRA
- 09 DESAGREGADO DE GASTOS GENERALES
- 10 FÓRMULA POLINÓMICA
- 11 CRONOGRAMAS DE OBRA
- 12 PLANOS DE EJECUCIÓN DE OBRAS
- 13 ANEXOS

7.6. Valor referencial y plazo de ejecución

El proyecto consiste en una etapa, que corresponde a la Ejecución y liquidación de la obra, la cual estará a cargo del contratista, que se ejecutará según el Expediente Técnico aprobado por la Oficina General de Administración de la Municipalidad metropolitana de Lima.

Monto de obra (Valor referencial)	S/ 142 141.64
Plazo de ejecución	75 días calendario
Forma de contratación	A menor oferta

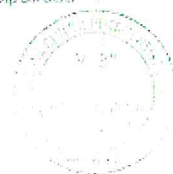

El referido monto considera la Ejecución de la Obra incluyendo el IGV, Gastos Generales, Variación (Gastos honorarios y honorarios sociales, movilización de personal, alimentación, material de oficina, seguro, servicios de comunicaciones).

[Handwritten signature]



OFICINA GENERAL DE ADMINISTRACIÓN - UFP
"Decenio de la igualdad de oportunidad para mujeres y hombres"
"Año de la unidad, la paz y el desarrollo"

509

Gastos Generales Fijos (Gastos Financieros, Trámites y Licencias, Gastos de Liquidación, Impuestos), los costos laborales son conforme a la legislación vigente beneficios sociales; así como todo aquello que sea necesario para la correcta ejecución de la obra, materia de la presente contratación.

El plazo de ejecución del proyecto será de 75 días calendario (el cómputo incluye días hábiles, feriados y días no laborables), los que se compatibilizarán desde el día siguiente de haberse cumplido toda las condiciones indicadas en el Artículo 176° del Reglamento de la Ley de Contrataciones del Estado.

Asimismo, previo al inicio efectivo de la obra el contratista deberá contar con los seguros señalados en el numeral 12.2 y la constancia de habilitación del personal clave.

7.7. Tipo de selección

Adjudicación Simplificada

8. EJECUCIÓN DE OBRA

El detalle de esta etapa se describe en los datos técnicos del contenido del Expediente Técnico que se adjunta al presente términos de referencia.

Asimismo, cabe señalar que el:

- Residente de obra

Quien, por su sola designación representa al contratista, como responsable técnico de la obra, no estando facultado a pactar modificaciones al contrato.

La sustitución del Residente solo procederá previa autorización escrita de la Entidad y el reemplazante deberá reunir las calificaciones profesionales similares o superiores a las del profesional de reemplazo.

- Supervisor o inspector de obra

La Municipalidad Metropolitana de Lima controlará los trabajos efectuados por el contratista a través del Supervisor o Inspector de obra quien será el responsable de velar directa y permanentemente por la correcta ejecución de la obra y del cumplimiento del contrato.

Deberá recibir todas las facilidades necesarias del Contratista para el cumplimiento de su función, las cuales estarán estrictamente relacionadas con estas.

El Supervisor o Inspector de obra, en concordancia con Art. 187.2 del RLCE, tendrá la autoridad suficiente para ordenar el retiro de cualquier trabajador por incapacidad o incorrecciones que a su juicio perjudiquen la buena marcha de la obra, suspender los trabajos y rechazar u ordenar el retiro de los materiales o equipos por mala calidad o cuando no cumplan las especificaciones técnicas, para asegurar la calidad de la obra, y resolverá las interrogantes que puedan presentarse durante su ejecución.

El Supervisor o Inspector de obra, no tendrá autoridad para modificar el contrato

- Cuaderno de Obra

El Art. 191 del RLCE señala que en la fecha de entrega del terreno, se dará apertura al cuaderno de obra.

Con fecha 01.08.2020 se formaliza la aprobación de la DIRECTIVA N° 009-2020-OSCE/CD, LINEAMIENTOS PARA EL USO DEL CUADERNO DE OBRA DIGITAL, se precisa que el registro de dicha herramienta iniciará en la fecha de entrega de





OFICINA GENERAL DE ADMINISTRACIÓN (OGA)
"Decenio de la igualdad de oportunidades para mujeres y hombres"
"Año de la unidad, las paz y el desarrollo"

terreno y culminará con el Acto de Recepción de Obra.

Dicho cuaderno digital sustituye al cuaderno de obra físico, siendo el supervisor y el residente responsables del registro de información en dicha plataforma, debiendo ingresar a la misma con sus credenciales y asegurando la integridad de la información registrada.

9. REQUISITOS DEL POSTOR

Requisitos mínimos del postor:

- Persona natural o jurídica inscrita en el RNP como ejecutor de Obra.
- El Postor no deberá mantener sanción vigente aplicada por el OSCE, ni estar impedido, temporal o permanente, para contratar con el Estado Peruano.
- El Postor no deberá encontrarse incluido en el Registro de Inhabilitados para Contratar con el Estado.
- El Postor no debe estar inmerso en ninguna causal de impedimento señalado en el Artículo N°11 de la Ley de Contrataciones con El Estado.
- El Postor podrá participar en forma individual o en consorcio, en concurrencia o lo establecido en la Directiva N°005-2019-OSCE/CD.

10. REQUISITOS TÉCNICOS MÍNIMOS

10.1 Del plantel profesional

Cargo	Plantel Profesional/Clave Profesión	Experiencia
Residente de obra	Ingeniero civil y/o Arquitecto titulado, colegiado y habilitado	<p>Mínimo de tres (03) años de experiencia como residente de obra y/o ingeniero residente y/o supervisor y/o jefe de supervisión y/o inspector de obra, en obras similares al objeto de la convocatoria, que se computa desde la colegiatura.</p> <p>La participación del profesional será del 100% durante el tiempo de duración de la ejecución de la obra.</p>
Especialista en Seguridad	Ingeniero civil y/o Arquitecto y/o Ingeniero de seguridad titulado, colegiado y habilitado	<p>Mínimo de dos (02) años de experiencia como Ingeniero de seguridad y/o especialista en seguridad y/o jefe SSOMA en obras en general que se computa desde la colegiatura.</p> <p>La participación del profesional será del 50% durante el tiempo de duración de la ejecución de la obra.</p>

Nota: Según lo dispuesto en el D.S. 076-2005-RE (Reglamento Consular del Perú), y sus modificaciones, para la suscripción del contrato, en caso la documentación sea emitida en el extranjero, los documentos que sustenten la existencia de firma y/o localización por los funcionarios emisor de la misma y reconocidos por el Ministerio de Relaciones Exteriores, el Consulado del Perú, o los que se han de obtener de las autoridades competentes, que habrán de estar en el Consulado de la Haya, en caso esta constata con el Estado, antes de la Aprobación de la Haya.

10.2 Del equipamiento

Se detallan los equipos mínimos necesarios que se requieren para la ejecución de la





OFICINA GENERAL DE ADMINISTRACIÓN - UFP
"Decenio de la Igualdad de Oportunidad para mujeres y hombres"
"Año de la Unidad, la Paz y el Desarrollo"

508

obra:

N°	Descripción	Unidad	Cant.
01	CAMION VOLQUETE 6x4 330 HP 10m3	Und.	02
02	COMPRESORA NEUMATICA 125-175 PCM, 76 HP	Und.	01
03	MINI CARGADOR BOB-CAT 953	Und.	01
04	COMPACTADOR VIBR. TIPO PLANCHA 7 HP	Und.	01
05	RODILLO LISO VIBRAT. MANUAL 10.8 HP, 8-1.1 TON	Und.	01
06	TRACTOR DE ORUGAS DE 140-160 HP	Und.	01
07	CARGADOR S/ LLANTAS 100-115 HP 2-2.25 YD3	Und.	01
08	PLANCHA COMPACTADORA 7 HP	Und.	01
09	MARTILLO NEUMATICO DE 24 kg	Und.	01
10	VIBRADOR DE CONCRETO 4 HP 1.50"	Und.	01
11	VIBRADOR DE CONCRETO 4 HP 2.40"	Und.	01
12	MEZCLADORA CONCRETO 18HP 11-12 P3	Und.	01
13	MEZCLADORA DE CONCRETO 11 P3 (23 HP)	Und.	01

Notas:

1. El Postor podrá proponer equipos y maquinarias que supere el mínimo de características solicitadas en capacidad y/o características.
2. El Postor adjudicado para la suscripción del contrato deberá presentar la documentación que sustenten la propiedad, la posesión u otro documento que acredite la disponibilidad del equipamiento estratégico requerido de forma previa a la ejecución del proyecto.
3. Cabe mencionar, que dichos equipos y maquinarias requeridas están de acuerdo a lo considerado en el expediente técnico que fue evaluado y aprobado por la Oficina General de Administración de la Municipalidad metropolitana de Lima.

11. ASIGNACIÓN DE RIESGOS

En el caso que se detecten los riesgos previsibles durante el periodo de responsabilidad, la Municipalidad Metropolitana de Lima requerirá al Contratista para que los subsane y tome las medidas pertinentes en un plazo razonable de acuerdo a la magnitud del riesgo.

De acuerdo a la Directiva N°012-2017-OSCE/CD se ha identificado los siguientes riesgos:

- PARALIZACIÓN DE OBRA POR FORMACION DE SINDICATOS DE CONSTRUCCION CIVIL
Riesgo Asignado: Al Contratista
- IMPEDIMENTO DE EJECUTAR CIERTAS PARTIDAS EN DETERMINADOS HORARIOS.
Riesgo Asignado: Al Contratista
- ACCIDENTES CAUSADOS A TERCEROS A CAUSA DE LA EJECUCION DE LA OBRA
Riesgo Asignado: Al Contratista
- OMISIONES Y/O FALTA DE ESPECIFICACIONES EN EL EXPEDIENTE TECNICO
Riesgo Asignado: A la Entidad
- PARALIZACIONES DEBIDO A INTERFERENCIAS ENCONTRADAS
Riesgo Asignado: A la Entidad
- DESABASTECIMIENTO DE MATERIALES
Riesgo Asignado: Al Contratista
- FALLAS MECANICAS EN MAQUINARIAS Y EQUIPOS
Riesgo Asignado: Al Contratista





OFICINA GENERAL DE ADMINISTRACIÓN - UFP
"Decenio de la Igualdad de Oportunidad para mujeres y hombres"
"Año de la Unidad, la paz y el desarrollo"

- **SUPERVISIÓN INADECUADA**
Riesgo Asignado: A la Entidad
- **FALTA DE CALIDAD EN LA OBRA**
Riesgo Asignado: Al Contratista
- **FALTA DE PRESUPUESTO DE LA ENTIDAD**
Riesgo Asignado: A la Entidad

12. CLAUSULAS ESPECIALES

12.1 OBLIGACIONES DEL CONTRATISTA

a. Replanteo

El Contratista deberá realizar el replanteo del proyecto definitivo, implementando los puntos principales (PI, PC y PT), BMs y otros que resulten de importancia para la buena ejecución de la obra.

b. Almacenamiento de Materiales

Las zonas destinadas a acopios requerirán la aprobación del Supervisor de Obra o Inspector de obra, según sea el caso, una vez hayan cumplido su misión, deberá entregarse, conforme se encuentre, es decir, conservando su aspecto original. El almacenamiento se realizará de forma que se garantice la conservación de los materiales en perfectas condiciones de utilización y siguiendo en todo caso las instrucciones de la Supervisión o Inspector. La limpieza de la obra y retirada de los materiales acopiados y no utilizados corresponde al Contratista, de tal modo que deberán ser efectuados a medida que se realicen los trabajos.

El Contratista es responsable de la correcta eliminación de los residuos (desmonte). Las multas que se deriven del incumplimiento de los dispositivos municipales de eliminación de desechos serán asumidas en su integridad por el Contratista.

c. Conservación y Señalización de la Obra

El Contratista está obligado no sólo a la correcta ejecución de la obra, sino también a la conservación de ésta, a su costo, hasta la finalización de dicha ejecución. La responsabilidad del Contratista por faltas que en la obra pudieran advertirse, se extiende al supuesto de que tales faltas se deban tanto a una defectuosa construcción imputable al Contratista como a una indebida conservación de las unidades de obra, aunque éstas hayan sido examinadas y encontradas conformes por la Supervisión, inmediatamente después de su construcción o en cualquier otro momento dentro del periodo de vigencia del contrato. Asimismo, queda obligado a señalizar las obras objeto del contrato, con arreglo a lo dispuesto en la normativa vigente. Los gastos que origine la señalización se abonarán en la forma que se establezca en el proyecto, en su defecto serán de cuenta del contratista. El Contratista cumplirá las ordenes que reciba de la Supervisión acerca de la instalación de señales complementarias o modificación de las ya instaladas. Será directamente responsable de los perjuicios que la inobservancia de las citadas normas y ordenes pudiera causar. En caso de que fuese necesaria la realización de trabajos nocturnos estos deberán ser previamente autorizados por el Supervisor de Obra o Inspector de obra, según sea el caso, y realizados solamente en las unidades de obra que él indique. El Contratista deberá instalar los equipos de iluminación, del tipo e intensidad que el Supervisor o Inspector de obra, según sea el caso, ordene y mantenerlos en perfecto estado mientras duren los trabajos nocturnos.

d. Conservación del Medio Ambiente

El Contratista se compromete a cumplir con todas las medidas y la actividad, en estricta conformidad con las normas medioambientales, de modo que las consecuencias que se deriven de su labor en la ejecución de la obra, sean de su exclusiva responsabilidad.





OFICINA GENERAL DE ADMINISTRACIÓN - UFP
"Decenio de la igualdad de oportunidad para mujeres y hombres"
"Año de la unidad, la paz y el desarrollo"

45. 507

e. Daños a terceros

Constituye obligación del Contratista el asumir los costos de reparación de los daños que ocasionen a las redes eléctricas, agua, desagüe, teléfonos y demás terceros. La negativa del Contratista en reparar el daño causado será causal de penalidades y/o resolución del contrato.

f. Indemnizaciones

Es obligación y responsabilidad del Contratista, atender los juicios, reclamos, demandas o acciones imputables a él o a su personal directa e indirectamente por actividades ilícitas, daños, pérdidas, accidentes, lesiones o muertes, producidos dentro de la obra y/o áreas aledañas de su influencia, como consecuencia de la ejecución de trabajos o negligencia. Es obligación y responsabilidad del Contratista, inspeccionar los inmuebles aledaños en el perímetro de la construcción, cuyas instalaciones y/o cimentaciones queden comprendidas en el área de influencia de las excavaciones efectuadas para el proyecto y que puedan ver afectada su estabilidad o continuidad y además de ejecutar cualquier obra que sea necesario para evitar accidentes o demandas de los propietarios.

g. Obligaciones de Término de Obra

El Contratista al término de la obra y conjuntamente con el documento que solicita la recepción de la obra deberá presentar al supervisor de la obra o inspector de obra, según sea el caso, los siguientes documentos para su revisión, verificación y conformidad, para fines de la recepción de la obra:

- Planos de replanteo donde se hallan incorporado todas las modificaciones autorizadas a la obra para efectos que pueda ser verificado por el comité de recepción de obra.
- Posteriormente al cumplimiento de lo señalado anteriormente, para efectos de la liquidación de obra, el contratista deberá entregar al supervisor o inspector de obra, según sea el caso, lo siguiente:
 - Memoria descriptiva valorizada
 - Planos post construcción (los que reflejaran fielmente el estado final de construcción de obra).
 - Declaración jurada de haber cumplido con los pagos correspondientes a remuneraciones, para extras, indemnizaciones, vacaciones y todos los derechos laborales de los trabajadores de la obra y no tener reclamos laborales pendientes de solución.
 - Comprobantes y/o Carta de las empresas de servicios de no tener adeudo alguno por concepto de pago de tributos o daños generados por la ejecución de la obra.
 - Certificado de no adeudo al SENCICO

h. Trabajos defectuosos o mal ejecutados

El Contratista es exclusivamente responsable de la ejecución y conservación de la obra, objeto del presente contrato, y de las faltas que en ellas pudiera notarse.

Si la obra no se ejecutará estrictamente a los planos y demás documentos del proyecto; si los materiales utilizados no fuera de la calidad requerida, si se advierten vicios o defectos en la construcción o se tienen razones fundadas para creer que existen vicios ocultos en la obra ejecutada, el contratista deberá demolerla y rehacerla hasta dejarla conforme a lo establecido en los planos y demás documentos del Expediente Técnico, debiendo el contratista asumir los gastos de esta operación a su cuenta propia.

i. Pruebas y certificados de calidad

El costo de pruebas y controles de calidad de materiales y ejecución de trabajos será por cuenta exclusiva del Contratista, las cuales se efectuarán en laboratorios externos, Universidades y/o instituciones reconocidas por el medio.

El tipo y cantidades de las pruebas y análisis están indicados en el Expediente Técnico, de conformidad con el Reglamento Nacional de Edificaciones y otras normas conexas, así





OFICINA GENERAL DE ADMINISTRACIÓN - UFP
"Decisión de igualdad de oportunidades para mujeres y hombres"
"Año de la unidad, la paz y el desarrollo"

como aquellas que el supervisor o inspector de obra, según sea el caso, considere necesarias, para alcanzar una obra de calidad y la eficiencia requerida.

El Contratista está obligado a presentar ante la Entidad, las pruebas de ensayos de compresión de testigos, ensayos de granulometría, ensayos de compactación de suelos, ensayos de CBR y los certificados de calidad expedidos por los organismos competentes de los materiales e insumos que serán empleados para el mejoramiento y rehabilitación, teniendo en consideración materiales e insumos indicados en el expediente, certificado de calidad expedido por laboratorio dando cuenta de la Norma Técnica Nacional.

Durante la ejecución de la obra, el contratista realizará las pruebas y ensayos necesarios de los trabajos realizados, de conformidad a lo dispuesto en las normas técnicas nacionales, las mismas que serán comparadas con los resultados de los ensayos obtenidos por el supervisor de obra o inspector de obra, según sea el caso. No se admitirán pruebas realizadas en forma conjunta, tampoco cuando el contratista y el supervisor o inspector de obra, según sea el caso, contraten un mismo laboratorio.

j. Seguridad durante la construcción

Complementando las actividades programadas se tomarán las medidas de seguridad durante la ejecución de la obra, la misma que deberá implementarse de tal manera que se den todas las condiciones necesarias para evitar accidentes. Las medidas de seguridad deben abarcar desde las labores de difusión de los riesgos hasta los avisos preventivos en el sitio de la obra.

k. Seguridad y salud ocupacional

El contratista está obligado a alcanzar las vistas técnicas, mediciones y cualquier actividad, en estricta conformidad a las normas de Seguridad y Salud Ocupacional OHSAS 18001:2007.

El Contratista deberá cumplir con la normatividad legal sobre Seguridad y Salud Ocupacional de aplicación en su actividad, al respecto deberá dar estricto cumplimiento, bajo su responsabilidad en caso de inobservancia de la normatividad referencial y sus modificaciones seguidamente detallada:

- Ley N° 26842 - Ley General de Salud
- Ley N° 26790 - Seguro Complementario de Trabajo de Riesgo
- Ley N° 29783 - Ley de Seguridad y Salud en el Trabajo
- Decreto Supremo N° 011 2019 - IR que aprueba el Reglamento de Seguridad y Salud en el Trabajo para el sector construcción
- D.S N° 33 2001 - MTC Reglamento Nacional de Tránsito
- Reglamento Nacional de Edificaciones

El Contratista deberá desarrollar las medidas adecuadas de seguridad y salud ocupacional a fin de garantizar la seguridad y salud del personal que intervenga en la actividad y preservar los bienes propios.

l. Equipos de Protección Individual

La obra deberá contar con un Plan de Seguridad y Salud en el Trabajo (PSST) que contenga los mecanismos técnicos y administrativos necesarios para garantizar la integridad física y salud de los trabajadores y de terceras personas durante la ejecución de las actividades previstas en el contrato y trabajos adicionales que se deriven del contrato principal.

El Residente de Obra y el Supercapataz en Seguridad son los encargados de implementar el PSST, entre otros, en el caso de los trabajos contratados, as como de garantizar el cumplimiento en todas las etapas de la ejecución.

La ejecución de la obra del se realizará de conformidad con la Norma C-350 Seguridad durante la ejecución de una obra, del Reglamento Nacional de Edificaciones.

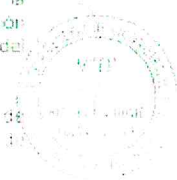

[Handwritten signature]



OFICINA GENERAL DE ADMINISTRACIÓN - UFP
"Decenio de la igualdad de oportunidad para mujeres y hombres"
"Año de la unidad, la paz y el desarrollo"

506

- **Ropa de trabajo**

Para labores o trabajos expuestos a riesgos existentes a causa de la circulación de vehículos u operación de equipos y maquinarias, se hace imprescindible el empleo de colores, materiales y demás elementos que resalten la presencia de personal de trabajo o de personal exterior en la misma calzada o en las proximidades de ésta aun existiendo una protección colectiva. El objetivo de este tipo de ropa de trabajo es el de señalar visualmente la presencia del usuario, bien durante el día o bien bajo la luz de los faros de un automóvil en la oscuridad.

- Chaleco con cintas de material reflectivo.
- Camisa de mangas largas.
- Pantalón con tejido de alta densidad tipo jean.
- El equipo será sustituido en el momento en que pierda sensiblemente las características visibles mínimas, por desgaste, suciedad, etc.
- Se proporcionarán dos juegos de uniforme de trabajo.

- **Casco de seguridad**

Debe proteger contra impacto y descarga eléctrica, en caso se realicen trabajos con elementos energizados, en ambientes con riesgo eléctrico o la combinación de ambas. De preferencia los colores recomendados para cascos serán:

- Personal de línea de mando será de color blanco.
- Jefes de grupo será de color amarillo
- Operarios será de color rojo
- Ayudantes será de color anaranjado
- Visitantes será de color verde

Todo casco de protección para la cabeza debe estar constituido por un casquete de protección, un medio de absorción de energía dentro de éste, medios para permitir la ventilación y transpiración necesaria durante el uso del casco, un sistema de ajuste y un sistema para adaptabilidad de accesorios.

- **Calzado de seguridad**

Botines de cuero de suela anti deslizante, con puntera de acero contrarriesgos mecánicos, botas de jebe con puntera de acero cuando se realicen trabajos en presencia de agua o soluciones químicas, botines dieléctricos sin puntera de acero o con puntera reforzada (polímero 100% puro) cuando se realicen trabajos con elementos energizados o en ambientes donde exista riesgo eléctrico.

- **Protectores de oídos**

Deberán utilizarse protectores auditivos (tapones de oídos o auriculares) donde se identifique que el nivel del ruido excede los límites permisibles.

- **Protectores visuales**

Las gafas de seguridad deberán tener guardas laterales, superiores e inferiores, de manera que protejan contra impactos de baja energía y temperaturas extremas.

Careta (antiparra). Es una pantalla transparente sostenida por un arnés de cabeza, la cual se encuentra en varios tamaños y resistencias. Debe ser utilizada en los trabajos que requieren la protección de la cara, como, por ejemplo, utilizar la pulidora o sierra circular, o cuando se manejan químicos.

- **Protección respiratoria**

Se deberá usar protección respiratoria cuando exista presencia de partículas de polvo, gases, vapores irritantes o tóxicos.

No se permite el uso de respiradores en espacios confinados por posible deficiencia de oxígeno o atmósfera contaminada. Se debe utilizar línea de aire o equipos de respiración autocontenida.





ORIGEN GENERAL DE ADMINISTRACIÓN - UFP
"Defensa de la igualdad de oportunidad para mujeres y hombres"
"Año de la unidad, la paz y el desarrollo"

Protección frente al polvo. Se emplearán mascarillas anti polvo en los lugares de trabajo donde la atmósfera esté cargada de polvo.

Constará de una mascarilla equipada con un dispositivo filtrante que retenga las partículas de polvo. La utilización de la misma mascarilla estará limitada a la vida útil de esta, hasta la colmatación de los poros que la integran. Se repondrá la mascarilla cuando el ritmo normal de respiración sea imposible de mantener.

El contratista es el responsable directo y absoluto de las actividades que realizará, sea directamente o a través de su personal, debiendo responder por las prestaciones a su cargo.

12.2 SEGUROS APLICABLES

El Contratista deberá contar con las siguientes pólizas de seguro y deberá mantenerlos vigentes durante la ejecución de la obra.

i. Póliza de "Todo Riesgo Construcción" (CAR)

El Contratista deberá obtener y mantener vigente durante el plazo de ejecución de la obra una póliza de "Todo Riesgo Construcción (CAR)" por el 100% del monto de la obra que considere las siguientes coberturas como mínimo:

- Cobertura "A": 100% valor de la obra
- Cobertura "B": 100% valor de la obra
- Cobertura "C": 100% valor de la obra
- Cobertura "D": 100% valor de la obra
- Cobertura "E y F": 30% valor de la obra
- Remoción de escombros: 20% valor de la obra
- Vibraciones: 30% valor de la obra
- Propiedad Adyacente: 30% valor de la obra

ii. Póliza de Responsabilidad Civil frente a terceros

El Contratista deberá obtener y mantener vigente durante el plazo de ejecución de la obra una póliza de Seguro de Responsabilidad Civil Extracontractual para cubrir los daños materiales y/o personales que sean causados por el desarrollo de sus actividades, en la póliza se debe de indicar la actividad cubierta de forma específica.

La suma asegurada a considerar será como mínimo de US\$ 200,000 (doscientos mil y 00/100 dólares americanos) en límite agregado anual. Dicha póliza deberá incluir adicionalmente las siguientes cláusulas:

- Responsabilidad Civil Contractual
- Responsabilidad Civil Patronal (estarán cubiertos todos los trabajadores, sean éstos empleados u obreros en planilla o no de contratistas y/o subcontratistas)
- Escaleras, grúas, montacargas, elevadores, maquinaria, equipo móvil y similares
- Gastos admitidos por US\$ 10 000
- A su vez la póliza debe considerar como Asegurado Adicional a la ENTIDAD. Asimismo, la ENTIDAD, sus agentes, funcionarios y empleados tendrán la denominación de terceros en caso de siniestro de forma tal que las pólizas cubran adecuadamente cualquier daño a sus propiedades y/o a su personal.

iii. Seguro Complementario de Trabajo de Riesgo - Salud y Seguro Complementario de Trabajo de Riesgo - Pensión

El Contratista deberá contar y mantener vigente durante el plazo de ejecución de la obra, la Póliza de Seguro Complementario de Trabajo de Riesgo - Salud y Seguro Complementario de Trabajo de Riesgo - Pensión para su personal asignado al servicio material de la construcción.

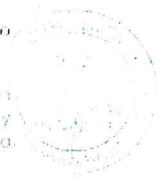



OFICINA GENERAL DE ADMINISTRACION - UFP
"Decenio de la igualdad de oportunidad para mujeres y hombres"
"Año de la unidad, la paz y el desarrollo"

505

Las coberturas citadas deberán cubrir los daños contra, el cuerpo o la salud, por accidente de trabajo o enfermedad profesional que pudiera sufrir el personal a consecuencia de la prestación del servicio, y se incluye pensión de sobrevivencia, pensión de invalidez, muerte accidental y gastos de curación.

iv. Seguro de Vida (D.L. 688)

El Contratista está obligado a tomar la póliza de seguro de vida y pagar las primas Correspondientes y mantener vigente durante el plazo de la ejecución de la obra, de acuerdo a lo dispuesto en el DECRETO LEGISLATIVO N° 688 - Ley de Consolidación de Beneficios Sociales.

OTRAS CONSIDERACIONES:

- Todo y cada uno de los deducibles y el pago de las primas de seguros correspondientes a las pólizas mencionadas, serán asumidas por el CONTRATISTA y corren por cuenta y riesgo de estos.
- Es responsabilidad del CONTRATISTA obtener coberturas adicionales a las señaladas cuando sea necesario y/o aplicable a la naturaleza del servicio a contratarse. La No contratación de pólizas necesarias y adicionales, no libera de responsabilidad al contratista por los daños ocasionados a la MUNICIPALIDAD METROPOLITANA DE LIMA.
- En el supuesto caso que los límites contratados en las pólizas de seguros sean insuficientes o estas no puedan ejecutarse por cualquier motivo ante la eventualidad de un siniestro, el CONTRATISTA asumirá directamente el pago de la indemnización a terceras personas, así como a la MUNICIPALIDAD METROPOLITANA DE LIMA y/o a sus trabajadores.
- El CONTRATISTA deberá evidenciar el pago de los seguros requeridos.
- Las coberturas de la presente póliza son primarias, respecto a los intereses de LA ENTIDAD y cualquier otro seguro mantenido por LA ENTIDAD.
- La COMPAÑIA de seguros renuncia a todo derecho de subrogación en contra de LA ENTIDAD, sus agentes, sus funcionarios y sus empleados.
- La COMPAÑIA de seguros notificará a LA ENTIDAD al menos con 30 días de anticipación de la cancelación o término de la cobertura.

12.3 Otras obligaciones del contratista

El postor se obliga durante el desarrollo de los actos preparatorios, procedimiento de selección y ejecución contractual, a lo siguiente:

- Conducirse en todo momento, con honestidad, probidad, veracidad e integridad y de no cometer actos ilegales o de corrupción.
- No haber incurrido y no incurrir en actos de corrupción, así como a respetar el principio de integridad.
- No tener impedimento para contratar con el Estado, conforme al artículo 11 de la Ley de Contrataciones del Estado.
- Comunicar a las autoridades competentes, de manera directa y oportuna, cualquier acto o conducta ilícita o corrupta de la que tuviera conocimiento.
- Ser responsable de la veracidad de los documentos e información presentada.

13. DOCUMENTOS QUE SERÁN PRESENTADOS PARA LA FIRMA DEL CONTRATO.

Adicionalmente a lo solicitado en las bases, para la suscripción del contrato, el adjudicatario de la buena pro deberá presentar los siguientes documentos:

- a) Copia de la colegiatura del personal clave, a fin de verificar el cómputo de experiencia solicitada





OFICINA GENERAL DE ADMINISTRACIÓN - OGA
"Decenio de la igualdad de oportunidades para mujeres y hombres"
"Año de la unidad, la paz y el desarrollo"

b) Copia de los seguros detallado en el ítem 12.2

Además de los documentos del procedimiento de selección deberá presentar la documentación indicada en el artículo 139 y el artículo 175 del RLCE. Asimismo, deberá cumplir con los requisitos adicionales para la suscripción del contrato de obra, en atención al Artículo 175 del RLCE.

El contrato se perfecciona con la suscripción del documento que lo contiene. Para dicho efecto el postor ganador de la buena pro, dentro del plazo previsto en el artículo 141 del Reglamento, debe presentar la documentación requerida en mesa de partes física de la Municipalidad Metropolitana de Lima, ubicada en Hospicio Manrique, entrada por el pasaje Acceso Vilarán N° 288-294, Cercado de Lima, altura de la Plaza Francia en el horario de 08:30 a 13:00 y de 14:00 a 18:00 horas, dirigida a la Oficina de Logística.

14. CONDICIONES DE LOS CONSORCIOS

De conformidad con el numeral 48.5 del artículo 49 del Reglamento, el área usuaria puede incluir lo siguiente:

- 1) El número máximo de consorciados es de dos (02) integrantes del Consorcio.
- 2) El porcentaje mínimo de participación de cada consorciado es de 20% de participación de cada integrante del consorcio.
- 3) El porcentaje mínimo de participación en la ejecución del contrato, para el integrante del consorcio que acredite mayor experiencia, es de 60% de participación en las obligaciones del integrante del consorcio que acredite la mayor experiencia.

15. PENALIDADES

15.1 Penalidad por mora

En el caso de retraso injustificado en la ejecución de la obra, objeto del contrato, la Entidad le aplicará al contratista una penalidad por cada día de atraso, hasta por un monto máximo equivalente al diez por ciento (10%) del monto contractual. Esta penalidad será deducida de los pagos a cuenta, del pago final o en la liquidación final o si fuese necesario se cobrará del monto resultante de la ejecución de la garantía de fiel cumplimiento.

La penalidad se aplicará de acuerdo a lo estipulado en el artículo 161 y 162 del Reglamento de la Ley de Contrataciones del Estado.

15.2 Otras penalidades Art. 163, 190 y 191 del RLCE

De acuerdo con el artículo 163 del RLCE, se pueden establecer otras penalidades, distintas al retraso o mora, las cuales deben ser objetivas, razonables, congruentes y proporcionales con el objeto de la contratación. Según lo previsto en los artículos 190 y 191 del RLCE, entre otras penalidades se incluyen las siguientes:

N°	Supuestos de aplicación de penalidad	Forma de cálculo	Procedimiento
1	Cuando el personal contratado, permanezca menos de sesenta (60) días desde el inicio de su participación en la ejecución del contrato o del término del plazo de ejecución, si este es menor a los sesenta (60) días, de conformidad con las disposiciones establecidas en el numeral 190.2 del artículo 190 del Reglamento.	0.5 UIT por cada día de ausencia del personal en obra en el plazo previsto.	Según informe del Supervisor de Obra o Inspector de Obra luego de realizada el hecho en el expediente de obra.
2	En caso el contratista incumpla con su obligación de guardar la prestación con el personal contratado por la Entidad, de acuerdo al numeral 190.2 del artículo 190 del Reglamento.	0.5 UIT por cada día de ausencia del personal en obra.	Según informe del Supervisor de Obra o Inspector de Obra luego de realizada el hecho en el expediente de obra.
3	Cuando por negligencia o falta de cumplimiento de las obligaciones del contratista, se produzcan accidentes que puedan afectar la seguridad de las personas o el medio ambiente.	0.5 UIT por cada día de suspensión de la ejecución de la obra.	Según informe del Supervisor de Obra o Inspector de Obra luego de realizada el hecho en el expediente de obra.
4	Cuando la obra no sea ejecutada de acuerdo a lo previsto en el artículo 191 del Reglamento.	0.5 UIT por cada día de suspensión de la ejecución de la obra.	Según informe del Supervisor de Obra o Inspector de Obra luego de realizada el hecho en el expediente de obra.



OFICINA GENERAL DE ADMINISTRACION - UFP
"Decenio de la igualdad de oportunidad para mujeres y hombres"
"Año de la unidad, las paz y el desarrollo"

Nº	Supuestos de aplicación de penalidad	Forma de cálculo	Procedimiento
	dispositivos de seguridad en obra, tanto peatonal o vehicular, por incumplimiento de normas de seguridad, por incumplimiento de señalización solicitada por la entidad.	ocurrencia.	Supervisor de Obra o Inspector de Obra.
5	En caso no se cuente con la presencia permanente del RESIDENTE DE OBRA durante el desarrollo de la obra.	0.3 UIT por cada día de ausencia del personal en obra.	Según informe del Supervisor de Obra o Inspector de Obra.
6	Cuando el contratista no cumpla con dotar al personal con los equipos de protección Personal.	0.3 UIT por ocurrencia, por día y por persona en obra.	Según informe del Supervisor de Obra o Inspector de Obra.
7	Cuando el contratista emplee materiales no considerados en las especificaciones técnicas del expediente técnico, en este caso el contratista deberá retirar dicho material y reemplazarlo por otro cumpla con las especificaciones técnicas, siendo dicho reemplazo sin costo alguno para la MML.	0.3 UIT por cada ocurrencia y por cada material	Según informe del Supervisor de Obra o Inspector de Obra.
8	Cuando el contratista no presente los equipos declarados en la propuesta técnica.	0.3 UIT por cada ocurrencia y por día de ausencia.	Según informe del Supervisor de Obra o Inspector de Obra.
9	Cuando el contratista, luego del plazo para la subsanación de las observaciones, según el art. 209 del RLCE, entregue la liquidación de contrato incompleto y/o con errores.	0.3 UIT por la Ocurrencia.	Según informe del Supervisor de Obra o Inspector de Obra.
10	Cuando el contratista no cumpla con contar con las pólizas de seguro y/o no se encuentren vigentes durante la ejecución de la obra.	0.1 UIT por cada día de transcurrido sin seguro, por cada póliza y/o por cada día sin vigencia de cada póliza.	Según informe del Supervisor de Obra o Inspector de Obra.
11	Cuando el contratista incumpla los pagos (salarios, jornales, beneficios sociales, etc.) a su personal	0.5 UIT por la Incidencia y cada personal.	Según informe del Supervisor de Obra o Inspector de Obra.
12	Cuando el contratista emplee prácticas anti técnicas en la ejecución de las partidas del expediente técnico.	0.3 UIT por cada ocurrencia	Según informe del Supervisor de Obra o Inspector de Obra.
13	Por la presentación extemporánea de la liquidación final de obra	0.2 UIT, por cada día de retraso en su presentación	Según informe del Supervisor de Obra o Inspector de Obra.
14	Por no presentar valorización o presentar valorización incompleta y/o con retraso conforme al reglamento	0.3 UIT por cada ocurrencia	Según informe del Supervisor de Obra o Inspector de Obra.
15	Por solicitar recepción de obra sin haber culminado las partidas del expediente técnico	0.5 UIT por la incidencia	Según informe del Supervisor de Obra o Inspector de Obra.
16	Cuando por mala ejecución del proceso constructivo el contratista genere daños a terceros	0.3 UIT por cada ocurrencia	Según informe del Supervisor de Obra o Inspector de Obra.

16. PAGO

15.1 Forma de pago

Se realizará a través de la presentación de las Valorizaciones Mensuales, se elaborará el último día de cada mes, por el cual el contratista e Inspector o Supervisor de obra, la cual será calculada según el avance de obra en función de los medrados ejecutados, con la conformidad del Supervisor o Inspector de la Municipalidad y tramitadas por la Oficina General de Administración previo informe del Jefe de la Unidad Funcional de Proyectos concordancia con lo dispuesto en el Art. 134 del Reglamento de la Ley de Contrataciones





OFICINA GENERAL DE ADMINISTRACIÓN - OGA
"Defensa de la igualdad de oportunidades para mujeres y hombres"
"Año de la unidad, las artes y el desarrollo"

del Estado

16.2 Documentos para el pago

- Informe de Valorización Mensual de Obra y el Comprobante de pago (factura) (*)
- El informe del Supervisor o Inspector aprobando la Valorización presentada
- Informe de conformidad del responsable de la Unidad Funcional de Proyectos de la Oficina General de Administración, previo informe del profesional a cargo del proyecto de inversión.

(*) El informe de la Valorización mensual de la obra tendrá como mínimo la siguiente información:

- Resumen de valorización
- Ficha de identificación de la obra
- Valorización del presupuesto
- Deducción por el adelanto directo y adelanto de materiales
- Formulas polinómicas de reajusta, de corresponder
- Cuadro de amortización del adelanto directo y adelanto para materiales, de corresponder
- Gráfico de la Curva S, comparativo de avance programado y ejecutado, mensual y acumulado de la obra
- Calendario de avance de obra valorizado, mensual
- Sustento de metrados
- Panel fotográfico a color, del proceso de construcción de mes valorizado
- Copia de protocolos y certificados de calidad
- Copia del cuaderno de obra digital del mes valorizado correspondiente
- Copia del contrato suscrito con la entidad
- Copia del acta de entrega de terreno
- Código de cuenta interbancaria (CCI) y cuenta de distracción, actualizado
- Factura correspondiente al monto y mes de valorizado
- Copia de pago de seguros correspondiente al período valorizado
- Copia de carta fianza vigente de adelantos, de corresponder
- Copia simple de la documentación que acredita la declaración y pago de las obligaciones tributarias y laborales vigentes: PDT-IGV Renta, PD Laboral, Aportaciones y Beneficios Sociales, ESSALUD, SNP, CONAFOVICER y SENCICO, del último mes vencido o mes anterior con la relación a la fecha de la valorización, Contratos y Pólizas del SCTR Salud y SCTR Pensión, los pagos y la relación del edificador con cobertura por el mes o por la obra
- Presentación de declaración de renta de tercera categoría y constancia de pago de IGV correspondiente
- Otros documentos de acuerdo a las normativas internas de la entidad en atención a las normativas legales que regulen el procedimiento de valorización de la obra.

Dicha documentación deberá ser presentada por mesa de partes física de la Municipalidad Metropolitana de Lima, ubicada en Hospicio Menique, entrada por el pasaje Acosta Villarán N° 285-284, Cercado de Lima, altura de la Plaza Francia en el horario de en el horario de 08:30 a 13:00 y de 14:00 a 16:00 horas, dirigida a la Oficina de Logística.

17. VALORIZACIÓN Y METRADOS

Las valorizaciones se formulan mensualmente en función de los metrados ejecutados con todo las medidas y precios, en sede del tasador de obra que, a su vez, a la promotor y que serán presentados al promotor de obra. Agrupados separadamente los metros se piden a las medidas de costo, que valores y cantidad ofertada, en caso alguno se agregan de acuerdo a porcentaje correspondiente al Impuesto General a las Ventas.

Los metrados y la valorización de obra ejecutadas se formulan de manera conjunta entre el contratista y el supervisor de obra, el cual, este último tiene responsabilidad de control y control.



OFICINA GENERAL DE ADMINISTRACIÓN - UFP
"Decanto de la igualdad de oportunidad para mujeres y hombres"
"Año de la unidad, la paz y el desarrollo"

503

La valorización a la entidad dentro de los cinco (05) días calendario contados a partir del primer día hábil del mes siguiente de la valorización respectiva. Si el supervisor o inspector no se presenta para la valorización conjunta con el contratista, este la efectúa. El supervisor o inspector revisa los metrados durante el período de aprobación de la valorización.

El plazo máximo de aprobación (por el supervisor o inspector) de las valorizaciones y su remisión a la Entidad para periodos mensuales, es de cinco (5) días, contados a partir del primer día hábil del mes siguiente al de la valorización respectiva, y es cancelada por la Entidad en fecha no posterior al último día de tal mes.

18. LIQUIDACIÓN DEL CONTRATO DE OBRA

El procedimiento para la liquidación del contrato de obra que debe observarse es el que se encuentra descrito en el artículo 209 del Reglamento de la Ley de Contrataciones del Estado. No procede la liquidación mientras existan controversias pendientes de resolver. Luego de consentida la liquidación y efectuado el pago que corresponda, culmina definitivamente el contrato y se cierra el expediente respectivo. Toda discrepancia respecto a la liquidación, incluso las controversias relativas a su consentimiento o al incumplimiento de los pagos que resulten de la misma, se resuelve según las disposiciones previstas en el artículo 45 del TUO de la LCE y en el artículo 210 del RLCE, sin perjuicio del cobro de la parte no controvertida.

La Entidad o el contratista, según corresponda, deben efectuar el pago del monto correspondiente al saldo de la liquidación del contrato de obra, en el plazo de (15) días calendario, computados desde el día siguiente del consentimiento de la liquidación. Para tal efecto, la parte que solicita el pago debe presentar el comprobante de pago respectivo.

19. REAJUSTES

En el caso de contratos de obra pactados en moneda nacional, las valorizaciones que se efectúen a precios originales del contrato y sus ampliaciones son ajustadas multiplicándolas por el respectivo coeficiente de reajuste "K" que se obtenga de aplicar la fórmula o fórmulas polinómicas previstas en el expediente técnico de obra que es parte de las bases, los Índices Unificados de Precios de la Construcción que publica el Instituto Nacional de Estadística e Informática - INEI, correspondiente al mes en que debe ser pagada la valorización. Una vez publicados los índices correspondientes al mes en que debió efectuarse el pago, se realizan las regularizaciones necesarias.

Dado que los Índices Unificados de Precios de la Construcción son publicados con un mes de atraso, los reajustes se calculan en base al coeficiente de reajuste "K" conocido al momento de la valorización. Cuando se conozcan los Índices Unificados de Precios que se deben aplicar, se calcula el monto definitivo de los reajustes que le corresponden y se pagan.

La entidad realizara el pago de los reajustes en la liquidación final sin reconocimiento de intereses.

20. ADELANTOS

La Municipalidad Metropolitana de Lima otorgara adelanto bajo los requisitos y condiciones establecidas en la Ley de Contrataciones del Estado y su Reglamento.

20.1 Adelanto Directo

La Entidad otorgará un adelanto directo por el 10% del monto del contrato original.

El contratista debe solicitar formalmente el ADELANTO dentro de los ocho (8) días siguientes a la suscripción del contrato, adjuntando a su solicitud la garantía por adelantos, mediante carta fianza o póliza de caución y el comprobante de pago

¹ De conformidad con el artículo 153 del Reglamento, esta garantía debe ser emitida por idéntico monto y un plazo





OFICINA GENERAL DE ADMINISTRACIÓN - OGA
"Defensa de la igualdad de oportunidad para mujeres y hombres"
"Año de la unidad, la paz y el desarrollo"

correspondiente. La Entidad debe entregar el monto solicitado dentro de los siete (7) días contados a partir del día siguiente de recibida la solicitud del contratista.

Vencido el plazo para solicitar el adelanto no procede la solicitud.

20.2 Adelanto de Materiales e insumos

La Entidad otorgará adelantos para materiales e insumos hasta por el 20% del monto del contrato original, conforme al calendario de adquisición de materiales e insumos presentado por el contratista.

La entrega de los adelantos se realizará en un plazo de 7 días calendario previo a la fecha prevista en el calendario de adquisición de materiales e insumos para cada adquisición, con la finalidad que EL CONTRATISTA pueda disponer de los materiales e insumos en la oportunidad prevista en el calendario de avance de obra valorizado. Para tal efecto, EL CONTRATISTA debe solicitar la entrega del adelanto en un plazo de 8 días calendario anteriores al inicio del plazo antes mencionado, adjuntando a su solicitud la garantía por adelantos mediante carta fianza o póliza de caución y el comprobante de pago respectivo.

21. TRIBUTOS Y OTRAS OBLIGACIONES

Serán de cargo del Contratista todos los tributos, contribuciones y gravámenes que le corresponden de acuerdo a Ley. Toda responsabilidad de carácter laboral y por el pago de aportaciones sociales es exclusivamente del contratista.

22. RESPONSABILIDAD POR VICIOS OCULTOS

En la suscripción del Acta de Recepción de Obra, ni el consentimiento de la liquidación del contrato de obra, anulan el derecho de LA ENTIDAD a reclamar posteriormente, por defectos o vicios ocultos, conforme a lo dispuesto por los artículos 40 de la Ley de Contrataciones del Estado y 173 de su Reglamento.

El plazo máximo de responsabilidad de EL CONTRATISTA es de (7) años, contados a partir de la conformidad de la recepción total de la obra.

23. RECEPCION DE LA OBRA Y PLAZOS

Será según lo estipulado en el artículo 208 del Reglamento de la Ley de Contrataciones del Estado.

24. SUBCONTRATACION

Está prohibida la subcontratación, manteniendo el contratista la responsabilidad por la ejecución total de su contrato frente a la Entidad.

25. SISTEMA DE CONTRATACION

El presente procedimiento se rige por el sistema de Suma Aizada, de acuerdo con lo establecido en el expediente técnico.

26. MODALIDAD DE CONTRATACION

No Aplica

El presente contrato se otorga a la Entidad, de acuerdo a lo establecido en el artículo 173 de la Ley de Contrataciones del Estado, en virtud de la naturaleza de los bienes o servicios que se adquieren, los cuales son de carácter único y no se encuentran disponibles en el mercado, por lo que se requiere la intervención directa de la Entidad.

El presente contrato se otorga a la Entidad, de acuerdo a lo establecido en el artículo 173 de la Ley de Contrataciones del Estado, en virtud de la naturaleza de los bienes o servicios que se adquieren, los cuales son de carácter único y no se encuentran disponibles en el mercado, por lo que se requiere la intervención directa de la Entidad.



2023-08-10



OFICINA GENERAL DE ADMINISTRACION - UFP
"Decenio de la Igualdad de oportunidad para mujeres y hombres"
"Año de la unidad, la paz y el desarrollo"

502

27. VERIFICACION SOBRE EL LBSC, ACUERDOS MARCO Y FICHAS DE HOMOLOGACION

El presente requerimiento no se encuentra definido en una Ficha de Homologación, en el Catálogo Electrónico de Acuerdos Marco o en el listado de bienes y servicios comunes



3.2 REQUISITOS DE CALIFICACIÓN



OFICINA GENERAL DE ADMINISTRACIÓN - UFP
"Defensora de la igualdad de oportunidad para mujeres y hombres"
"Año de la unidad, las paz y el desarrollo"

II. REQUISITOS DE CALIFICACIÓN

A	CAPACIDAD TÉCNICA Y PROFESIONAL																																																								
A.1	EQUIPAMIENTO ESTRATÉGICO																																																								
Requisitos																																																									
<table border="1"> <thead> <tr> <th>N°</th> <th>Descripción</th> <th>Unidad</th> <th>Cant.</th> </tr> </thead> <tbody> <tr> <td>01</td> <td>CAMION VOLQUETE 6x4 330 HP 10m3</td> <td>Und</td> <td>02</td> </tr> <tr> <td>02</td> <td>COMPRESORA NEUMÁTICA 125-175 PCM, 75 HP</td> <td>Und</td> <td>01</td> </tr> <tr> <td>03</td> <td>MINI CARGADOR BOB CAT 953</td> <td>Und</td> <td>01</td> </tr> <tr> <td>04</td> <td>COMPACTADOR VIBR. TIPO PLANCHA 7 HP</td> <td>Und</td> <td>01</td> </tr> <tr> <td>05</td> <td>RODILLO LISO VIBRAL MANUAL 10.8 HP, 5.1 TON</td> <td>Und</td> <td>01</td> </tr> <tr> <td>06</td> <td>TRACTOR DE ORUGAS DE 140-160 HP</td> <td>Und</td> <td>01</td> </tr> <tr> <td>07</td> <td>CARGADOR SILLANTAS 100-115 HP 2-2.25 Y03</td> <td>Und</td> <td>01</td> </tr> <tr> <td>08</td> <td>PLANCHA COMPACTADORA 7 HP</td> <td>Und</td> <td>01</td> </tr> <tr> <td>09</td> <td>MARTILLO NEUMÁTICO DE 24 kg</td> <td>Und</td> <td>01</td> </tr> <tr> <td>10</td> <td>VIBRADOR DE CONCRETO 4 HP 1.50"</td> <td>Und</td> <td>01</td> </tr> <tr> <td>11</td> <td>VIBRADOR DE CONCRETO 4 HP 2.40"</td> <td>Und</td> <td>01</td> </tr> <tr> <td>12</td> <td>MEZCLADORA CONCRETO 15HP 11-12 P3</td> <td>Und</td> <td>01</td> </tr> <tr> <td>13</td> <td>MEZCLADORA DE CONCRETO 11 P3 (2314P)</td> <td>Und</td> <td>01</td> </tr> </tbody> </table>		N°	Descripción	Unidad	Cant.	01	CAMION VOLQUETE 6x4 330 HP 10m3	Und	02	02	COMPRESORA NEUMÁTICA 125-175 PCM, 75 HP	Und	01	03	MINI CARGADOR BOB CAT 953	Und	01	04	COMPACTADOR VIBR. TIPO PLANCHA 7 HP	Und	01	05	RODILLO LISO VIBRAL MANUAL 10.8 HP, 5.1 TON	Und	01	06	TRACTOR DE ORUGAS DE 140-160 HP	Und	01	07	CARGADOR SILLANTAS 100-115 HP 2-2.25 Y03	Und	01	08	PLANCHA COMPACTADORA 7 HP	Und	01	09	MARTILLO NEUMÁTICO DE 24 kg	Und	01	10	VIBRADOR DE CONCRETO 4 HP 1.50"	Und	01	11	VIBRADOR DE CONCRETO 4 HP 2.40"	Und	01	12	MEZCLADORA CONCRETO 15HP 11-12 P3	Und	01	13	MEZCLADORA DE CONCRETO 11 P3 (2314P)	Und	01
N°	Descripción	Unidad	Cant.																																																						
01	CAMION VOLQUETE 6x4 330 HP 10m3	Und	02																																																						
02	COMPRESORA NEUMÁTICA 125-175 PCM, 75 HP	Und	01																																																						
03	MINI CARGADOR BOB CAT 953	Und	01																																																						
04	COMPACTADOR VIBR. TIPO PLANCHA 7 HP	Und	01																																																						
05	RODILLO LISO VIBRAL MANUAL 10.8 HP, 5.1 TON	Und	01																																																						
06	TRACTOR DE ORUGAS DE 140-160 HP	Und	01																																																						
07	CARGADOR SILLANTAS 100-115 HP 2-2.25 Y03	Und	01																																																						
08	PLANCHA COMPACTADORA 7 HP	Und	01																																																						
09	MARTILLO NEUMÁTICO DE 24 kg	Und	01																																																						
10	VIBRADOR DE CONCRETO 4 HP 1.50"	Und	01																																																						
11	VIBRADOR DE CONCRETO 4 HP 2.40"	Und	01																																																						
12	MEZCLADORA CONCRETO 15HP 11-12 P3	Und	01																																																						
13	MEZCLADORA DE CONCRETO 11 P3 (2314P)	Und	01																																																						
Acreditación:																																																									
De conformidad con el numeral 49.3 del artículo 49 y el literal c) del numeral 139.1 del artículo 139 del RLCE este requisito de calificación se acredita para la suscripción del contrato																																																									
Importante																																																									
No corresponde solicitar como equipamiento que el postor cuente con oficinas, locales u otros espacios físicos. Asimismo, no se puede requerir características, años de antigüedad y demás condiciones del bien solicitado que no consten en la especificación técnica																																																									
A.2	CALIFICACIONES DEL PLANTEL PROFESIONAL CLAVE																																																								
FORMACIÓN ACADÉMICA DEL PLANTEL PROFESIONAL CLAVE																																																									
Requisitos																																																									
<table border="1"> <thead> <tr> <th>Item</th> <th>Cant.</th> <th>Cargo</th> <th>Formación académica</th> </tr> </thead> <tbody> <tr> <td>1</td> <td>01</td> <td>Residente de obra</td> <td>Ingeniero civil y/o Arquitecto titulado</td> </tr> <tr> <td>2</td> <td>01</td> <td>Especialista en Seguridad</td> <td>Ingeniero civil y/o Arquitecto y/o Ingeniero de seguridad titulado</td> </tr> </tbody> </table>		Item	Cant.	Cargo	Formación académica	1	01	Residente de obra	Ingeniero civil y/o Arquitecto titulado	2	01	Especialista en Seguridad	Ingeniero civil y/o Arquitecto y/o Ingeniero de seguridad titulado																																												
Item	Cant.	Cargo	Formación académica																																																						
1	01	Residente de obra	Ingeniero civil y/o Arquitecto titulado																																																						
2	01	Especialista en Seguridad	Ingeniero civil y/o Arquitecto y/o Ingeniero de seguridad titulado																																																						
Acreditación:																																																									
De conformidad con el numeral 49.3 del artículo 49 y el literal c) del numeral 139.1 del artículo 139 del Reglamento este requisito de calificación se acredita para la suscripción del contrato																																																									

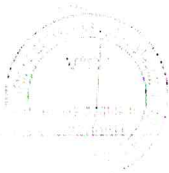

20



OFICINA GENERAL DE ADMINISTRACIÓN - UFP
"Decenio de la igualdad de oportunidad para mujeres y hombres"
"Año de la unidad, la paz y el desarrollo"

501

A.3 EXPERIENCIA DEL PLANTEL PROFESIONAL CLAVE

Requisitos:

N°	Cantidad	Cargo	Experiencia
1	01	Residente de obra.	Mínimo de tres (03) años de experiencia como residente de obra y/o ingeniero residente y/o supervisor y/o jefe de supervisión y/o inspector de obra, en obras similares al objeto de la convocatoria, que se computa desde la colegiatura.
2	01	Especialista en Seguridad	Mínimo de dos (02) años de experiencia como Ingeniero de seguridad y/o especialista en seguridad y/o Jefe SSOMA en obras en general, que se computa desde la colegiatura.

Acreditación:
De conformidad con el numeral 49.3 del artículo 49 y el literal e) del numeral 139.1 del artículo 139 del Reglamento este requisito de calificación se acredita para la suscripción del contrato.

Importante
El residente de la obra debe cumplir la experiencia mínima establecida en el artículo 179 del Reglamento.

B EXPERIENCIA DEL POSTOR EN LA ESPECIALIDAD

Requisitos:

El postor debe acreditar un monto facturado acumulado equivalente a S/ 382,183.54 (Trescientos Ochenta y Dos Mil Ciento Ochenta y Tres con 54/100 Soles), en la ejecución de obras similares, durante los 10 años anteriores a la fecha de la presentación de ofertas que se computarán desde la suscripción del acta de recepción de obra.

Se considerará obra similar a:

Las obras de construcción y/o reconstrucción y/o remodelación y/o ampliación y/o mejoramiento y/o rehabilitación y/o creación y/o muros de contención y escaleras en vías y/o infraestructura vial y/o infraestructura peatonal y/o la combinación de estos términos de obras de carácter público y/o privado de infraestructura urbana y/o infraestructura vial urbana, tales como: Parques y/o Alamedas y/o Boulevares y/o Plazas y/o Plazuelas y/o Obras viales (Carreteras, calles y vías) y/o Muros de contención y escaleras en vías y/o losas deportivas y/o Puentes.

Acreditación:

La experiencia del postor se acreditará con copia simple de: (i) contratos y sus respectivas actas de recepción de obra; (ii) contratos y sus respectivas resoluciones de liquidación; o (iii) contratos y sus respectivas constancias de prestación o cualquier otra documentación³ de la cual se desprenda fehacientemente que la obra fue concluida, así como el monto total que implicó su ejecución; correspondientes a un máximo de veinte (20) contrataciones.

En los casos que se acredite experiencia adquirida en consorcio, debe presentarse la promesa de consorcio o el contrato de consorcio del cual se desprenda fehacientemente el porcentaje de las obligaciones que se asumió en el contrato presentado; de lo contrario, no se computará la

³ De acuerdo con la Opinión N° 185-2017/DTN "cualquier otra documentación", se entienda como tal a todo documento emitido por la Entidad contratante con ocasión de la ejecución de la obra que cumpla con demostrar de manera indubitable aquello que se acredita, por ejemplo mediante, las resoluciones de liquidación de obra, las actas de recepción de conformidad, entre otros.





OFICINA GENERAL DE ADMINISTRACIÓN - OGA
"Decenio de la igualdad de oportunidades para mujeres y hombres"
"Año de la unidad, las paz y el desarrollo"

experiencia proveniente de dicho contrato.

Asimismo, cuando se presenten contratos derivados de procesos de selección convocados antes del 20.08.2012, la calificación se ceñirá al método descrito en la Directiva "Participación de Proveedores en Consorcio en las Contrataciones del Estado", debiendo presumirse que el porcentaje de las obligaciones equivale al porcentaje de participación de la promesa de consorcio o del contrato de consorcio. En caso que en dichos documentos no se consigne el porcentaje de participación se presumirá que las obligaciones se ejecutaron en partes iguales.

Si el titular de la experiencia no es el postor, consignar si dicha experiencia corresponde a la matriz en caso que el postor sea sucursal o fue transmitida por reorganización societaria, debiendo acompañar la documentación sustentatoria correspondiente.

Si el postor acredita experiencia de otra persona jurídica como consecuencia de una reorganización societaria, debe presentar adicionalmente el Anexo respectivo.

Cuando los contratos presentados se encuentren expresados en moneda extranjera, debe indicarse el tipo de cambio venta publicada por la Superintendencia de Banca, Seguros y AFP correspondiente a la fecha de suscripción.

Sin perjuicio de lo anterior, los postores deben llenar y presentar el Anexo respectivo referido a la experiencia del postor en la especialidad.

Importante:

En el caso de consorcios, la calificación de la experiencia se regirá conforme a la Directiva "Participación de Proveedores en Consorcio en las Contrataciones del Estado".

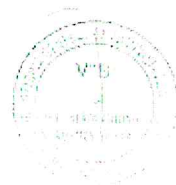

Importante

- Si como resultado de una consulta u observación corresponde precisarse o ajustarse el requerimiento, se solicita la autorización del área usuaria y se pone de conocimiento de tal hecho a la dependencia que aprobó el expediente de contratación, de conformidad con el numeral 72.3 del artículo 72 del Reglamento.
- Los requisitos de calificación determinan si los postores cuentan con las capacidades necesarias para ejecutar el contrato, lo que debe ser acreditado documentalmente, y no mediante declaración jurada.

BASES INTEGRADAS

CAPÍTULO IV FACTORES DE EVALUACIÓN

La evaluación se realiza sobre la base de cien (100) puntos.

Para determinar la oferta con el mejor puntaje y el orden de prelación de las ofertas, se considera lo siguiente:

FACTOR DE EVALUACIÓN	PUNTAJE / METODOLOGÍA PARA SU ASIGNACIÓN
A. PRECIO	
<u>Evaluación:</u> Se evaluará considerando el precio ofertado por el postor. <u>Acreditación:</u> Se acreditará mediante el documento que contiene el precio de la oferta (Anexo N° 6).	La evaluación consistirá en otorgar el máximo puntaje a la oferta de precio más bajo y se otorga a las demás ofertas puntajes inversamente proporcionales a sus respectivos precios, según la siguiente fórmula: $P_i = \frac{O_m \times PMP}{O_i}$ I = Oferta P _i = Puntaje de la oferta a evaluar O _i = Precio i O _m = Precio de la oferta más baja PMP = Puntaje máximo del precio [100] ²¹ puntos

Importante

Los factores de evaluación elaborados por el órgano encargado de las contrataciones o comité de selección, según corresponda, deben ser objetivos y guardan vinculación, razonabilidad y proporcionalidad con el objeto de la contratación. Asimismo, estos no pueden calificar con puntaje el cumplimiento del Expediente Técnico ni los requisitos de calificación.

²¹ De 88 a 100 puntos, en el caso de obras bajo la modalidad de ejecución llave en mano en las que se puede incluir adicionalmente el factor capacitación. De 83 a 100 puntos, si adicionalmente se incluyen los factores de sostenibilidad ambiental y social e integridad en la contratación pública (cuando el valor referencial supera el monto establecido por la Ley de Presupuesto del Sector Público para la Asignación Simplificada).

CAPÍTULO V PROFORMA DEL CONTRATO

Importante

- *Dependiendo del objeto del contrato, de resultar indispensable, puede incluirse cláusulas adicionales o la adecuación de las propuestas en el presente documento, las que en ningún caso pueden contemplar disposiciones contrarias a la normativa vigente ni a lo señalado en este capítulo.*
- *En el caso de contratación de obras por paquete, se debe suscribir un contrato por cada obra incluida en el paquete.*

Conste por el presente documento, la contratación de la ejecución de la obra [CONSIGNAR LA DENOMINACIÓN DE LA CONVOCATORIA], que celebra de una parte [CONSIGNAR EL NOMBRE DE LA ENTIDAD], en adelante LA ENTIDAD, con RUC N° [.....], con domicilio legal en [.....], representada por [.....], identificado con DNI N° [.....], y de otra parte [.....], con RUC N° [.....], con domicilio legal en [.....], inscrita en la Ficha N° [.....] Asiento N° [.....] del Registro de Personas Jurídicas de la ciudad de [.....], debidamente representado por su Representante Legal, [.....], con DNI N° [.....], según poder inscrito en la Ficha N° [.....], Asiento N° [.....] del Registro de Personas Jurídicas de la ciudad de [.....], a quien en adelante se le denominará EL CONTRATISTA en los términos y condiciones siguientes:

CLÁUSULA PRIMERA: ANTECEDENTES

Con fecha [.....], el órgano encargado de las contrataciones o comité de selección, según corresponda, adjudicó la buena pro de la **ADJUDICACIÓN SIMPLIFICADA N° [CONSIGNAR NOMENCLATURA DEL PROCEDIMIENTO DE SELECCIÓN]** para la contratación de la ejecución de la obra [CONSIGNAR LA DENOMINACIÓN DE LA CONVOCATORIA], a [INDICAR NOMBRE DEL GANADOR DE LA BUENA PRO], cuyos detalles e importe constan en los documentos integrantes del presente contrato.

CLÁUSULA SEGUNDA: OBJETO

El presente contrato tiene por objeto [CONSIGNAR EL OBJETO DE LA CONTRATACIÓN].

CLÁUSULA TERCERA: MONTO CONTRACTUAL

El monto total del presente contrato asciende a [CONSIGNAR MONEDA Y MONTO], que incluye todos los impuestos de Ley.

Este monto comprende el costo de la ejecución de la obra, todos los tributos, seguros, transporte, inspecciones, pruebas y, de ser el caso, los costos laborales conforme a la legislación vigente, así como cualquier otro concepto que pueda tener incidencia sobre la ejecución de la prestación materia del presente contrato.

CLÁUSULA CUARTA: DEL PAGO²²

LA ENTIDAD se obliga a pagar la contraprestación a EL CONTRATISTA en [INDICAR MONEDA], en periodos de valorización [CONSIGNAR MENSUALES U OTRO TIPO DE PERIODO], conforme a lo previsto en la sección específica de las bases. Asimismo, LA ENTIDAD o EL CONTRATISTA, según corresponda, se obligan a pagar el monto correspondiente al saldo de la liquidación del contrato de obra, en el plazo de [CONSIGNAR PLAZO EN DÍAS] días calendario, computados desde el día siguiente del consentimiento de la liquidación.

En caso de retraso en el pago de las valorizaciones, por razones imputables a LA ENTIDAD, EL CONTRATISTA tiene derecho al reconocimiento de los intereses legales efectivos, de conformidad

²² En cada caso concreto, dependiendo de la naturaleza del contrato, podrá adicionarse la información que resulte pertinente a efectos de generar el pago.

con el artículo 39 de la Ley de Contrataciones del Estado y los artículos 1244, 1245 y 1246 del Código Civil. Para tal efecto, se formulará una valorización de intereses y el pago se efectuará en las valorizaciones siguientes.

CLÁUSULA QUINTA: DEL PLAZO DE LA EJECUCIÓN DE LA PRESTACIÓN

El plazo de ejecución del presente contrato es de **75** días calendario, el mismo que se computa desde el día siguiente de cumplidas las condiciones previstas en el artículo 176 del Reglamento.

CLÁUSULA SEXTA: PARTES INTEGRANTES DEL CONTRATO

El presente contrato está conformado por las bases integradas, la oferta ganadora, así como los documentos derivados del procedimiento de selección que establezcan obligaciones para las partes.

CLÁUSULA SÉTIMA: GARANTÍAS

EL CONTRATISTA entregó al perfeccionamiento del contrato la respectiva garantía incondicional, solidaria, irrevocable, y de realización automática en el país al solo requerimiento, a favor de LA ENTIDAD, por los conceptos, montos y vigencias siguientes:

- De fiel cumplimiento del contrato: [CONSIGNAR EL MONTO], a través de la [INDICAR EL TIPO DE GARANTÍA PRESENTADA] N° [INDICAR NÚMERO DEL DOCUMENTO] emitida por [SEÑALAR EMPRESA QUE LA EMITE]. Monto que es equivalente al diez por ciento (10%) del monto del contrato original, la misma que debe mantenerse vigente hasta el consentimiento de la liquidación final.

Importante

Al amparo de lo dispuesto en el numeral 149.4 del artículo 149 del Reglamento de la Ley de Contrataciones del Estado, en el caso de contratos de ejecución de obras que se sujeten a las condiciones establecidas en dicho artículo, si el postor ganador de la buena pro solicita la retención del diez por ciento (10%) del monto del contrato original como garantía de fiel cumplimiento de contrato, debe consignarse lo siguiente:

- *"De fiel cumplimiento del contrato: [CONSIGNAR EL MONTO], a través de la retención que debe efectuar LA ENTIDAD, durante la primera mitad del número total de pagos a realizarse, de forma prorrateada, con cargo a ser devuelto a la finalización del mismo."*

En el caso que corresponda, consignar lo siguiente:

- Garantía fiel cumplimiento por prestaciones accesorias: [CONSIGNAR EL MONTO], a través de la [INDICAR EL TIPO DE GARANTÍA PRESENTADA] N° [INDICAR NÚMERO DEL DOCUMENTO] emitida por [SEÑALAR EMPRESA QUE LA EMITE], la misma que debe mantenerse vigente hasta el cumplimiento total de las obligaciones garantizadas.

Importante

Al amparo de lo dispuesto en el numeral 151.3 del artículo 151 del Reglamento de la Ley de Contrataciones del Estado, si el postor ganador de la buena pro solicita la retención del diez por ciento (10%) del monto del contrato de la prestación accesorio como garantía de fiel cumplimiento de prestaciones accesorias, debe consignarse lo siguiente:

"De fiel cumplimiento por prestaciones accesorias: [CONSIGNAR EL MONTO], a través de la retención que debe efectuar LA ENTIDAD, durante la primera mitad del número total de pagos a realizarse, de forma prorrateada, con cargo a ser devuelto a la finalización del mismo."

CLÁUSULA OCTAVA: EJECUCIÓN DE GARANTÍAS POR FALTA DE RENOVACIÓN

LA ENTIDAD puede solicitar la ejecución de las garantías cuando EL CONTRATISTA no las hubiere renovado antes de la fecha de su vencimiento, conforme a lo dispuesto en el literal a) del numeral 155.1 del artículo 155 del Reglamento de la Ley de Contrataciones del Estado.

CLÁUSULA NOVENA: ADELANTO DIRECTO

"LA ENTIDAD otorgará un adelanto directo por el 10% del monto del contrato original del monto del contrato original.

EL CONTRATISTA debe solicitar formalmente el ADELANTO dentro de los ocho (8) días siguientes a la suscripción del contrato, adjuntando a su solicitud la garantía por adelantos mediante carta fianza o póliza de caución y el comprobante de pago correspondiente. LA ENTIDAD debe entregar el monto solicitado dentro de los siete (7) días siguientes a la presentación de la solicitud de EL CONTRATISTA.

Vencido el plazo para solicitar el adelanto no procederá la solicitud.

CLÁUSULA DÉCIMA: ADELANTO PARA MATERIALES E INSUMOS

"La Entidad otorgará adelantos para materiales e insumos hasta por el 20% del monto del contrato original, conforme al calendario de adquisición de materiales e insumos presentado por el contratista.

La entrega de los adelantos se realizará en un plazo de 7 días calendario previo a la fecha prevista en el calendario de adquisición de materiales e insumos para cada adquisición, con la finalidad que EL CONTRATISTA pueda disponer de los materiales e insumos en la oportunidad prevista en el calendario de avance de obra valorizado. Para tal efecto, EL CONTRATISTA debe solicitar la entrega del adelanto en un plazo de 8 días calendario anterior al inicio del plazo antes mencionado, adjuntando a su solicitud la garantía por adelantos mediante carta fianza o póliza de caución y el comprobante de pago respectivo.

CLÁUSULA UNDÉCIMA: CONFORMIDAD DE LA OBRA

La conformidad de la obra será dada con la suscripción del Acta de Recepción de Obra.

CLÁUSULA DUODÉCIMA: DECLARACIÓN JURADA DEL CONTRATISTA

EL CONTRATISTA declara bajo juramento que se compromete a cumplir las obligaciones derivadas del presente contrato, bajo sanción de quedar inhabilitado para contratar con el Estado en caso de incumplimiento.

CLÁUSULA DÉCIMA TERCERA: ASIGNACIÓN DE RIESGOS DEL CONTRATO DE OBRA

De acuerdo a la Directiva N°012-2017-OSCE/CD se ha identificado los siguientes riesgos:

- PARALIZACIÓN DE OBRA POR FORMACION DE SINDICATOS DE CONSTRUCCIÓN CIVIL
Riesgo Asignado: Al Contratista
- IMPEDIMENTO DE EJECUTAR CIERTAS PARTIDAS EN DETERMINADOS HORARIOS.
Riesgo Asignado: Al Contratista
- ACCIDENTES CAUSADOS A TERCEROS A CAUSA DE LA EJECUCION DE LA OBRA
Riesgo Asignado: Al Contratista
- OMISIONES Y/O FALTA DE ESPECIFICACIONES EN EL EXPEDIENTE TECNICO
Riesgo Asignado: A la Entidad
- PARALIZACIONES DEBIDO A INTERFERENCIAS ECONTRADAS
Riesgo Asignado: A la Entidad
- DESABASTECIMIENTO DE MATERIALES
Riesgo Asignado: Al Contratista
- FALLAS MECÁNICAS EN MAQUINARIAS Y EQUIPOS

Riesgo Asignado: Al Contratista

- SUPERVISIÓN INADECUADA

Riesgo Asignado: A la Entidad

- FALTA DE CALIDAD EN LA OBRA

Riesgo Asignado: Al Contratista

- FALTA DE PRESUPUESTO DE LA ENTIDAD

Riesgo Asignado: A la Entidad

CLÁUSULA DÉCIMA CUARTA: RESPONSABILIDAD POR VICIOS OCULTOS

Ni la suscripción del Acta de Recepción de Obra, ni el consentimiento de la liquidación del contrato de obra, enervan el derecho de LA ENTIDAD a reclamar, posteriormente, por defectos o vicios ocultos, conforme a lo dispuesto por los artículos 40 de la Ley de Contrataciones del Estado y 173 de su Reglamento.

El plazo máximo de responsabilidad de EL CONTRATISTA es de [CONSIGNAR TIEMPO EN AÑOS, NO MENOR DE 7 AÑOS] años, contados a partir de la conformidad de la recepción [INDICAR TOTAL O PARCIAL, SEGÚN CORRESPONDA] de la obra.

CLÁUSULA DÉCIMA QUINTA: PENALIDADES

Si EL CONTRATISTA incurre en retraso injustificado en la ejecución de las prestaciones objeto del contrato, LA ENTIDAD le aplica automáticamente una penalidad por mora por cada día de atraso, de acuerdo a la siguiente fórmula:

$$\text{Penalidad Diaria} = \frac{0.10 \times \text{monto vigente}}{F \times \text{plazo vigente en días}}$$

Donde:

F = 0.15 para plazos mayores a sesenta (60) días o;

F = 0.40 para plazos menores o iguales a sesenta (60) días.

El retraso se justifica a través de la solicitud de ampliación de plazo debidamente aprobado. Adicionalmente, se considera justificado el retraso y en consecuencia no se aplica penalidad, cuando EL CONTRATISTA acredite, de modo objetivamente sustentado, que el mayor tiempo transcurrido no le resulta imputable. En este último caso la calificación del retraso como justificado por parte de LA ENTIDAD no da lugar al pago de gastos generales ni costos directos de ningún tipo, conforme el numeral 162.5 del artículo 162 del Reglamento de la Ley de Contrataciones del Estado.

Adicionalmente a la penalidad por mora se aplicarán las siguientes penalidades:

Otras penalidades			
N°	Supuesto de aplicación de penalidad	Forma de cálculo	Procedimiento
1	Cuando el personal acreditado permanece menos de sesenta (60) días desde el inicio de su participación en la ejecución del contrato o del íntegro del plazo de ejecución, si este es menor a los sesenta (60) días, de conformidad con las disposiciones establecidas en el numeral 190.2 del artículo 190 del Reglamento.	0.5 UIT por cada día de ausencia del personal en obra en el plazo previsto.	Según informe del Supervisor o Inspector de obra.
2	En caso el contratista incumpla con su obligación de ejecutar la prestación con	0.5 UIT por cada día de ausencia del personal en obra.	Según informe del Supervisor o Inspector de obra.

	el personal acreditado o debidamente sustituido.		
3	Cuando el contratista no cumpla con anotar en el cuaderno de obra digital las ocurrencias relevantes que pueden afectar el cronograma de ejecución de obra vigente	0.1 UIT por cada día de incumplimiento	Según informe del Supervisor o Inspector de obra.
4	Cuando el contratista no cuente con los dispositivos de seguridad en obra, tanto peatonal o vehicular, por incumplimiento de normas de seguridad, por incumpliendo de señalización solicitada por la entidad.	0.3 UIT por cada ocurrencia.	Según informe del Supervisor o Inspector de obra.
5	En caso no se cuente con la presencia permanente del RESIDENTE DE OBRA Durante el desarrollo de la obra.	0.3 UIT por cada día de ausencia del personal en obra.	Según informe del Supervisor o Inspector de obra.
6	Cuando el contratista no cumpla con dotar al personal o parte del personal con los equipos de protección Personal.	0.3 UIT por ocurrencia, por día y por persona en obra.	Según informe del Supervisor o Inspector de obra.
7	Cuando el contratista emplee materiales no considerados en las especificaciones técnicas del expediente técnico, en ese caso el contratista deberá de retirar dicho material y reemplazarlo por otro que cumpla con las especificaciones técnicas, siendo dicho reemplazo sin costo alguno para la MML	0.3 UIT por cada ocurrencia y por material.	Según informe del Supervisor o Inspector de obra.
8	Cuando el contratista no presente los equipos declarados en la propuesta técnica.	0.3 UIT por cada ocurrencia y por día de ausencia.	Según informe del Supervisor o Inspector de obra.
9	Cuando el contratista, luego del plazo para la subsanación de las observaciones, según el art 209 del RLCE, entregue la liquidación de contrato Incompleto y/o con errores.	0.3 UIT por la Ocurrencia.	Según informe del Supervisor o Inspector de obra.
10	Cuando el contratista no cumpla con contar con las pólizas de seguro y/o no se encuentren vigentes durante la ejecución de la obra	0.1 UIT por cada día de transcurrido sin seguro, por cada póliza y/o por cada día sin vigencia de cada póliza	Según informe del Supervisor o Inspector de obra.
11	Cuando el contratista incumpla con los pagos (salarios, jornales, beneficios sociales, etc.) a su personal	0.5 UIT por la incidencia y cada personal	Según informe del Supervisor o Inspector de obra.
12	Cuando el contratista emplee practicas anti técnicas en la ejecución de las partidas del expediente técnico	0.3 UIT por la Ocurrencia.	Según informe del Supervisor o Inspector de obra.
13	Por la presentación extemporánea de la liquidación final de obra	0.2 UIT, por cada día de retraso en su presentación	Según informe del Supervisor o Inspector de obra.
14	Por no presentar valorización o presentar valorización incompleta y/o con retraso conforme al reglamento	0.3 UIT por cada ocurrencia	Según informe del Supervisor o Inspector de obra

15	Por solicita recepción de obra sin haber culminado las partidas del expediente técnico	0.5 UIT por la incidencia	Según informe del Supervisor o Inspector de obra
16	Cuando por mala ejecución del proceso constructivo el contratista genere daños a terceros	0.3 UIT por cada ocurrencia	Según informe del Supervisor o Inspector de obra

Importante

De haberse previsto otras penalidades a las previstas, incluir los supuestos de aplicación de penalidad, la forma de cálculo de la penalidad para cada supuesto y el procedimiento mediante el cual se verifica el supuesto a penalizar, conforme el artículo 163 del Reglamento de la Ley de Contrataciones del Estado.

Estas penalidades se deducen de las valorizaciones o en la liquidación final, según corresponda; o si fuera necesario, se cobra del monto resultante de la ejecución de la garantía de fiel cumplimiento.

La penalidad por mora y las otras penalidades pueden alcanzar cada una un monto máximo equivalente al diez por ciento (10%) del monto del contrato vigente, o de ser el caso, del ítem que debió ejecutarse.

Cuando se llegue a cubrir el monto máximo de la penalidad por mora o el monto máximo para otras penalidades, LA ENTIDAD puede resolver el contrato por incumplimiento.

CLÁUSULA DÉCIMA SEXTA: RESOLUCIÓN DEL CONTRATO

Cualquiera de las partes puede resolver el contrato, de conformidad con el numeral 32.3 del artículo 32 y artículo 36 de la Ley de Contrataciones del Estado, y el artículo 164 de su Reglamento. De darse el caso, LA ENTIDAD procederá de acuerdo a lo establecido en los artículos 165 y 207 del Reglamento de la Ley de Contrataciones del Estado.

CLÁUSULA DÉCIMA SÉTIMA: RESPONSABILIDAD DE LAS PARTES

Cuando se resuelva el contrato por causas imputables a algunas de las partes, se debe resarcir los daños y perjuicios ocasionados, a través de la indemnización correspondiente. Ello no obsta la aplicación de las sanciones administrativas, penales y pecuniarias a que dicho incumplimiento diere lugar, en el caso que éstas correspondan.

Lo señalado precedentemente no exime a ninguna de las partes del cumplimiento de las demás obligaciones previstas en el presente contrato.

CLÁUSULA DÉCIMA OCTAVA: ANTICORRUPCIÓN

EL CONTRATISTA declara y garantiza no haber, directa o indirectamente, o tratándose de una persona jurídica a través de sus socios, integrantes de los órganos de administración, apoderados, representantes legales, funcionarios, asesores o personas vinculadas a las que se refiere el artículo 7 del Reglamento de la Ley de Contrataciones del Estado, ofrecido, negociado o efectuado, cualquier pago o, en general, cualquier beneficio o incentivo ilegal en relación al contrato.

Asimismo, el CONTRATISTA se obliga a conducirse en todo momento, durante la ejecución del contrato, con honestidad, probidad, veracidad e integridad y de no cometer actos ilegales o de corrupción, directa o indirectamente o a través de sus socios, accionistas, participacionistas, integrantes de los órganos de administración, apoderados, representantes legales, funcionarios, asesores y personas vinculadas a las que se refiere el artículo 7 del Reglamento de la Ley de Contrataciones del Estado.

Además, EL CONTRATISTA se compromete a i) comunicar a las autoridades competentes, de manera directa y oportuna, cualquier acto o conducta ilícita o corrupta de la que tuviera conocimiento; y ii) adoptar medidas técnicas, organizativas y/o de personal apropiadas para evitar los referidos actos o prácticas.

Finalmente, EL CONTRATISTA se compromete a no colocar a los funcionarios públicos con los que deba interactuar, en situaciones reñidas con la ética. En tal sentido, reconoce y acepta la prohibición de ofrecerles a éstos cualquier tipo de obsequio, donación, beneficio y/o gratificación, ya sea de bienes o servicios, cualquiera sea la finalidad con la que se lo haga.

CLÁUSULA DÉCIMA NOVENA: MARCO LEGAL DEL CONTRATO

Sólo en lo no previsto en este contrato, en la Ley de Contrataciones del Estado y su Reglamento, en las directivas que emita el OSCE y demás normativa especial que resulte aplicable, serán de aplicación supletoria las disposiciones pertinentes del Código Civil vigente, cuando corresponda, y demás normas de derecho privado.

CLÁUSULA VIGÉSIMA: SOLUCIÓN DE CONTROVERSIAS²³

Las controversias que surjan entre las partes durante la ejecución del contrato se resuelven mediante conciliación o arbitraje, según el acuerdo de las partes.

Cualquiera de las partes tiene derecho a iniciar el arbitraje a fin de resolver dichas controversias dentro del plazo de caducidad previsto en la Ley de Contrataciones del Estado y su Reglamento.

Facultativamente, cualquiera de las partes tiene el derecho a solicitar una conciliación dentro del plazo de caducidad correspondiente, según lo señalado en el artículo 224 del Reglamento de la Ley de Contrataciones del Estado, sin perjuicio de recurrir al arbitraje, en caso no se llegue a un acuerdo entre ambas partes o se llegue a un acuerdo parcial. Las controversias sobre nulidad del contrato solo pueden ser sometidas a arbitraje.

El Laudo arbitral emitido es inapelable, definitivo y obligatorio para las partes desde el momento de su notificación, según lo previsto en el numeral 45.21 del artículo 45 de la Ley de Contrataciones del Estado.

CLÁUSULA VIGÉSIMA SEGUNDA: FACULTAD DE ELEVAR A ESCRITURA PÚBLICA

Cualquiera de las partes puede elevar el presente contrato a Escritura Pública corriendo con todos los gastos que demande esta formalidad.

CLÁUSULA VIGÉSIMA TERCERA: DOMICILIO PARA EFECTOS DE LA EJECUCIÓN CONTRACTUAL

Las partes declaran el siguiente domicilio para efecto de las notificaciones que se realicen durante la ejecución del presente contrato:

DOMICILIO DE LA ENTIDAD: Jr. Conde de Superunda N° 141 – Cercado de Lima

DOMICILIO DEL CONTRATISTA: [CONSIGNAR EL DOMICILIO SEÑALADO POR EL POSTOR GANADOR DE LA BUENA PRO AL PRESENTAR LOS REQUISITOS PARA EL PERFECCIONAMIENTO DEL CONTRATO]

La variación del domicilio aquí declarado de alguna de las partes debe ser comunicada a la otra parte, formalmente y por escrito, con una anticipación no menor de quince (15) días calendario.

De acuerdo con las bases integradas, la oferta y las disposiciones del presente contrato, las partes lo firman por duplicado en señal de conformidad en la ciudad de [.....] al [CONSIGNAR FECHA].

"LA ENTIDAD"

"EL CONTRATISTA"

²³ De acuerdo con el numeral 225.3 del artículo 225 del Reglamento, las partes pueden recurrir al arbitraje ad hoc cuando las controversias deriven de procedimientos de selección cuyo valor referencial sea menor o igual a cinco millones con 00/100 soles (S/ 5 000 000.00).

Importante

Este documento puede firmarse digitalmente si ambas partes cuentan con firma digital, según la Ley N° 27269, Ley de Firmas y Certificados Digitales²⁴.

²⁴ Para mayor información sobre la normativa de firmas y certificados digitales ingresar a:
<https://www.indecopi.gob.pe/web/firmas-digitales/firmar-y-certificados-digitales>



CAPÍTULO VI
CONSTANCIA DE PRESTACIÓN DE EJECUCIÓN DE OBRA

De conformidad con el artículo 169 del Reglamento, se deja expresa constancia de la culminación de la prestación derivada del contrato mencionado en el numeral 3 del presente documento.

1 DATOS DEL DOCUMENTO	Número del documento			
	Fecha de emisión del documento			
2 DATOS DEL CONTRATISTA	Nombre, denominación o razón social			
	RUC			
	EN CASO EL CONTRATISTA SEA UN CONSORCIO, ADEMÁS SE DEBERÁ REGISTRAR LA SIGUIENTE INFORMACIÓN:			
	Nombre o razón social del integrante del consorcio	RUC	%	Descripción de las obligaciones
3 DATOS DEL CONTRATO	Número del contrato			
	Tipo y número del procedimiento de selección			
	Descripción del objeto del contrato			
	Fecha de suscripción del contrato			
	Monto del contrato			
4 DATOS DE LA OBRA	Denominación de la obra			
	Ubicación de la obra (Región, Provincia y Distrito)			
	Nombres y apellidos del Supervisor de la Obra			
	Plazo de ejecución de la obra	Plazo original	días calendario	
		Ampliación(es) de plazo	días calendario	
		Total plazo	días calendario	
		Fecha de culminación de la obra		
		Fecha de recepción de la obra		
		Fecha de liquidación de la obra		
	Monto de la obra	Número de adicionales de obra		
		Monto total de los adicionales		
		Número de deductivos		
Monto total de los deductivos				
Monto total de la obra (sólo componente de obra)				

5	APLICACIÓN DE PENALIDADES	Monto de las penalidades por mora	
		Monto de otras penalidades	
		Monto total de las penalidades aplicadas	

6	SOLUCIÓN DE CONTROVERSIAS DEL CONTRATO	Junta de Resolución de Disputas	Si		No	
		Arbitraje	Si		No	
		N° de arbitrajes				

7	DATOS DE LA ENTIDAD	Nombre de la Entidad	
		RUC de la Entidad	
		Nombres y apellidos del funcionario que emite la constancia	
		Cargo que ocupa en la Entidad	
		Teléfono de contacto	

8	
	NOMBRE, FIRMA Y SELLO DEL FUNCIONARIO COMPETENTE

ANEXOS

BASES INTEGRADAS

ANEXO N° 1

DECLARACIÓN JURADA DE DATOS DEL POSTOR

Señores

COMITÉ DE SELECCIÓN

ADJUDICACIÓN SIMPLIFICADA N° 061-2023-MML-GA-SLC-1 - BASES INTEGRADAS

Presente.-

El que se suscribe, [...], postor y/o Representante Legal de [CONSIGNAR EN CASO DE SER PERSONA JURÍDICA], identificado con [CONSIGNAR TIPO DE DOCUMENTO DE IDENTIDAD] N° [CONSIGNAR NÚMERO DE DOCUMENTO DE IDENTIDAD], con poder inscrito en la localidad de [CONSIGNAR EN CASO DE SER PERSONA JURÍDICA] en la Ficha N° [CONSIGNAR EN CASO DE SER PERSONA JURÍDICA] Asiento N° [CONSIGNAR EN CASO DE SER PERSONA JURÍDICA], **DECLARO BAJO JURAMENTO** que la siguiente información se sujeta a la verdad:

Nombre, Denominación o Razón Social :			
Domicilio Legal :			
RUC :	Teléfono(s) :		
MYPE ²⁵		Sí	No
Correo electrónico :			

Autorización de notificación por correo electrónico:

Autorizo que se notifiquen al correo electrónico indicado las siguientes actuaciones:

1. Solicitud de reducción de la oferta económica.
2. Solicitud de subsanación de los requisitos para perfeccionar el contrato.
3. Solicitud para presentar los documentos para perfeccionar el contrato, según orden de prelación, de conformidad con lo previsto en el artículo 141 del Reglamento.
4. Respuesta a la solicitud de acceso al expediente de contratación.

Asimismo, me comprometo a remitir la confirmación de recepción, en el plazo máximo de dos (2) días hábiles de recibida la comunicación.

[CONSIGNAR CIUDAD Y FECHA]

.....
Firma, Nombres y Apellidos del postor o Representante legal, según corresponda

Importante

La notificación dirigida a la dirección de correo electrónico consignada se entenderá válidamente efectuada cuando la Entidad reciba acuse de recepción.

²⁵ Esta información será verificada por la Entidad en la página web del Ministerio de Trabajo y Promoción del Empleo en la sección consulta de empresas acreditadas en el REMYPE en el link <http://www2.trabajo.gob.pe/servicios-en-linea-2-2/> y se tendrá en consideración, en caso el postor ganador de la buena pro solicite la retención del diez por ciento (10%) del monto del contrato, en calidad de garantía de fiel cumplimiento, según las condiciones previstas en el numeral 149.4 del artículo 149 y numeral 151.3 de artículo 151 del Reglamento. Asimismo, dicha información se tendrá en cuenta en caso de empate, conforme a lo previsto en el artículo 91 del Reglamento.

Importante

Cuando se trate de consorcios, la declaración jurada es la siguiente:

ANEXO N° 1

DECLARACIÓN JURADA DE DATOS DEL POSTOR

Señores

COMITÉ DE SELECCIÓN

ADJUDICACIÓN SIMPLIFICADA N° 061-2023-MML-GA-SLC-1 - BASES INTEGRADAS

Presente.-

El que se suscribe, [...], representante común del consorcio [CONSIGNAR EL NOMBRE DEL CONSORCIO], identificado con [CONSIGNAR TIPO DE DOCUMENTO DE IDENTIDAD] N° [CONSIGNAR NÚMERO DE DOCUMENTO DE IDENTIDAD], **DECLARO BAJO JURAMENTO** que la siguiente información se sujeta a la verdad:

Datos del consorciado 1			
Nombre, Denominación o Razón Social :			
Domicilio Legal :			
RUC :	Teléfono(s) :		
MYPE ²⁶	Sí	No	
Correo electrónico :			

Datos del consorciado 2			
Nombre, Denominación o Razón Social :			
Domicilio Legal :			
RUC :	Teléfono(s) :		
MYPE ²⁷	Sí	No	
Correo electrónico :			

Datos del consorciado ...			
Nombre, Denominación o Razón Social :			
Domicilio Legal :			
RUC :	Teléfono(s) :		
MYPE ²⁸	Sí	No	
Correo electrónico :			

Autorización de notificación por correo electrónico:

Correo electrónico del consorcio:

²⁶ Esta información será verificada por la Entidad en la página web del Ministerio de Trabajo y Promoción del Empleo en la sección consulta de empresas acreditadas en el REMYPE en el link <http://www2.trabajo.gob.pe/servicios-en-linea-2-2/> y se tendrá en consideración, en caso el consorcio ganador de la buena pro solicite la retención del diez por ciento (10%) del monto del contrato, en calidad de garantía de fiel cumplimiento, según las condiciones previstas en el numeral 149.4 del artículo 149 y numeral 151.3 del artículo 151 del Reglamento. Asimismo, dicha información se tendrá en cuenta en caso de empate, conforme a lo previsto en el artículo 91 del Reglamento. Para dichos efectos, todos los integrantes del consorcio deben acreditar la condición de micro o pequeña empresa.

²⁷ Ibidem.

²⁸ Ibidem.

Autorizo que se notifiquen al correo electrónico indicado las siguientes actuaciones:

1. Solicitud de reducción de la oferta económica.
2. Solicitud de subsanación de los requisitos para perfeccionar el contrato.
3. Solicitud para presentar los documentos para perfeccionar el contrato, según orden de prelación, de conformidad con lo previsto en el artículo 141 del Reglamento.
4. Respuesta a la solicitud de acceso al expediente de contratación.

Asimismo, me comprometo a remitir la confirmación de recepción, en el plazo máximo de dos (2) días hábiles de recibida la comunicación.

[CONSIGNAR CIUDAD Y FECHA]

.....
**Firma, Nombres y Apellidos del representante
común del consorcio**

Importante

La notificación dirigida a la dirección de correo electrónico consignada se entenderá válidamente efectuada cuando la Entidad reciba acuse de recepción.

ANEXO N° 2

**DECLARACIÓN JURADA
(ART. 52 DEL REGLAMENTO DE LA LEY DE CONTRATACIONES DEL ESTADO)**

Señores
COMITÉ DE SELECCIÓN
ADJUDICACIÓN SIMPLIFICADA N° 061-2023-MML-GA-SLC-1 - BASES INTEGRADAS

Presente.-

Mediante el presente el suscrito, postor y/o Representante Legal de [CONSIGNAR EN CASO DE SER PERSONA JURÍDICA], declaro bajo juramento:

- i. No haber incurrido y me obligo a no incurrir en actos de corrupción, así como a respetar el principio de integridad.
- ii. No tener impedimento para postular en el procedimiento de selección ni para contratar con el Estado, conforme al artículo 11 de la Ley de Contrataciones del Estado.
- iii. Conocer las sanciones contenidas en la Ley de Contrataciones del Estado y su Reglamento, así como las disposiciones aplicables de la Ley N° 27444, Ley del Procedimiento Administrativo General.
- iv. Participar en el presente proceso de contratación en forma independiente sin mediar consulta, comunicación, acuerdo, arreglo o convenio con ningún proveedor; y, conocer las disposiciones del Decreto Legislativo N° 1034, Decreto Legislativo que aprueba la Ley de Represión de Conductas Anticompetitivas.
- v. Conocer, aceptar y someterme a las bases, condiciones y reglas del procedimiento de selección.
- vi. Ser responsable de la veracidad de los documentos e información que presento en el presente procedimiento de selección.
- vii. Comprometerme a mantener la oferta presentada durante el procedimiento de selección y a perfeccionar el contrato, en caso de resultar favorecido con la buena pro.

[CONSIGNAR CIUDAD Y FECHA]

.....
**Firma, Nombres y Apellidos del postor o
Representante legal, según corresponda**

Importante

En el caso de consorcios, cada integrante debe presentar esta declaración jurada, salvo que sea presentada por el representante común del consorcio.

ANEXO N° 3

DECLARACIÓN JURADA DE CUMPLIMIENTO DEL EXPEDIENTE TÉCNICO

COMITÉ DE SELECCIÓN

ADJUDICACIÓN SIMPLIFICADA N° 061-2023-MML-GA-SLC-1 - BASES INTEGRADAS

Presente.-

Es grato dirigirme a usted, para hacer de su conocimiento que luego de haber examinado las bases y demás documentos del procedimiento de la referencia y, conociendo todos los alcances y las condiciones detalladas en dichos documentos, el postor que suscribe ofrece la ejecución de la obra [CONSIGNAR EL OBJETO DE LA CONVOCATORIA], de conformidad con el respectivo Expediente Técnico y las demás condiciones que se indican en el numeral 3.1 del Capítulo III de la sección específica de las bases y los documentos del procedimiento.

[CONSIGNAR CIUDAD Y FECHA]

.....
**Firma, Nombres y Apellidos del postor o
Representante legal o común, según corresponda**

ANEXO N° 4

DECLARACIÓN JURADA DE PLAZO DE EJECUCIÓN DE LA OBRA

Señores
COMITÉ DE SELECCIÓN
ADJUDICACIÓN SIMPLIFICADA N° 061-2023-MML-GA-SLC-1 - BASES INTEGRADAS

Presente.-

Mediante el presente, con pleno conocimiento de las condiciones que se exigen en las bases del procedimiento de la referencia, me comprometo a ejecutar la obra [CONSIGNAR LA DENOMINACIÓN DE LA CONVOCATORIA] en el plazo de [CONSIGNAR EL PLAZO OFERTADO, EL CUAL DEBE SER EXPRESADO EN DÍAS CALENDARIO] días calendario.

[CONSIGNAR CIUDAD Y FECHA]

.....
Firma, Nombres y Apellidos del postor o
Representante legal o común, según corresponda

Importante para la Entidad

- Cuando en el expediente de contratación establezca que la obra debe ejecutarse bajo la modalidad de ejecución llave en mano, considerar lo siguiente, según corresponda

"Mediante el presente, con pleno conocimiento de las condiciones que se exigen en las bases del procedimiento de la referencia, me comprometo a ejecutar la obra [CONSIGNAR LA DENOMINACIÓN DE LA CONVOCATORIA], su equipamiento, mobiliario y montaje hasta la puesta en servicio, en el plazo de [CONSIGNAR EL PLAZO OFERTADO, EL CUAL DEBE ESTAR EXPRESADO EN DÍAS CALENDARIO] días calendario" ²⁹

"Mediante el presente, con pleno conocimiento de las condiciones que se exigen en las bases del procedimiento de la referencia, me comprometo a ejecutar la obra [CONSIGNAR LA DENOMINACIÓN DE LA CONVOCATORIA], su equipamiento, mobiliario y montaje hasta la puesta en servicio, en el plazo de [CONSIGNAR EL PLAZO OFERTADO, EL CUAL DEBE ESTAR EXPRESADO EN DÍAS CALENDARIO] días calendario, y la ejecución de la operación asistida de la obra en el plazo de [CONSIGNAR EL PLAZO OFERTADO DE LA PRESTACIÓN ASISTIDA DE LA OBRA, EL CUAL DEBE ESTAR EXPRESADO EN DÍAS CALENDARIO] días calendario." ³⁰

Incluir las disposiciones, según corresponda. Una vez culminada la elaboración de las bases, las notas que no se incorporen deben ser eliminadas.

²⁹ Este párrafo debe ser incluido en el caso de obras que se ejecuten bajo la modalidad de ejecución llave en mano que no incluya operación asistida.

³⁰ Este párrafo debe ser incluido en el caso de obras que se ejecuten bajo la modalidad de ejecución llave en mano que incluya operación asistida.

ANEXO N° 5

PROMESA DE CONSORCIO

(Sólo para el caso en que un consorcio se presente como postor)

Señores

COMITÉ DE SELECCIÓN

ADJUDICACIÓN SIMPLIFICADA N° 061-2023-MML-GA-SLC-1 - BASES INTEGRADAS

Presente.-

Los suscritos declaramos expresamente que hemos convenido en forma irrevocable, durante el lapso que dure el procedimiento de selección, para presentar una oferta conjunta a la **ADJUDICACIÓN SIMPLIFICADA N°** [CONSIGNAR NOMENCLATURA DEL PROCEDIMIENTO].

Asimismo, en caso de obtener la buena pro, nos comprometemos a formalizar el contrato de consorcio, de conformidad con lo establecido por el artículo 140 del Reglamento de la Ley de Contrataciones del Estado, bajo las siguientes condiciones:

a) Integrantes del consorcio

1. [NOMBRE, DENOMINACIÓN O RAZÓN SOCIAL DEL CONSORCIADO 1].
2. [NOMBRE, DENOMINACIÓN O RAZÓN SOCIAL DEL CONSORCIADO 2].

b) Designamos a [CONSIGNAR NOMBRES Y APELLIDOS DEL REPRESENTANTE COMÚN], identificado con [CONSIGNAR TIPO DE DOCUMENTO DE IDENTIDAD] N° [CONSIGNAR NÚMERO DE DOCUMENTO DE IDENTIDAD], como representante común del consorcio para efectos de participar en todos los actos referidos al procedimiento de selección, suscripción y ejecución del contrato correspondiente con [CONSIGNAR NOMBRE DE LA ENTIDAD].

Asimismo, declaramos que el representante común del consorcio no se encuentra impedido, inhabilitado ni suspendido para contratar con el Estado.

c) Fijamos nuestro domicilio legal común en [.....].

d) Las obligaciones que corresponden a cada uno de los integrantes del consorcio son las siguientes:

1. OBLIGACIONES DE [NOMBRE, DENOMINACIÓN O RAZÓN SOCIAL DEL CONSORCIADO 1] [%]³¹

[DESCRIBIR LAS OBLIGACIONES DEL CONSORCIADO 1]

2. OBLIGACIONES DE [NOMBRE, DENOMINACIÓN O RAZÓN SOCIAL DEL CONSORCIADO 2] [%]³²

[DESCRIBIR LAS OBLIGACIONES DEL CONSORCIADO 2]

TOTAL OBLIGACIONES

100%³³

[CONSIGNAR CIUDAD Y FECHA]

³¹ Consignar únicamente el porcentaje total de las obligaciones, el cual debe ser expresado en número entero, sin decimales.

³² Consignar únicamente el porcentaje total de las obligaciones, el cual debe ser expresado en número entero, sin decimales.

³³ Este porcentaje corresponde a la suma de los porcentajes de las obligaciones de cada uno de los integrantes del consorcio.

.....
Consortiado 1
Nombres, apellidos y firma del Consortiado 1
o de su Representante Legal
Tipo y N° de Documento de Identidad

.....
Consortiado 2
Nombres, apellidos y firma del Consortiado 2
o de su Representante Legal
Tipo y N° de Documento de Identidad

Importante

De conformidad con el artículo 52 del Reglamento, las firmas de los integrantes del consorcio deben ser legalizadas.

BASES INTEGRADAS

ANEXO N° 6

PRECIO DE LA OFERTA

ÍTEM N° [INDICAR NÚMERO]

Señores

COMITÉ DE SELECCIÓN

ADJUDICACIÓN SIMPLIFICADA N° 061-2023-MML-GA-SLC-1 - BASES INTEGRADAS

Presente.-

Es grato dirigirme a usted, para hacer de su conocimiento que, de acuerdo con las bases, mi oferta es la siguiente:

CONCEPTO	PRECIO TOTAL
TOTAL	

El precio de la oferta [CONSIGNAR LA MONEDA DE LA CONVOCATORIA] incluye todos los tributos, seguros, transporte, inspecciones, pruebas y, de ser el caso, los costos laborales conforme a la legislación vigente, así como cualquier otro concepto que pueda tener incidencia sobre el costo de la obra a ejecutar; excepto la de aquellos postores que gocen de alguna exoneración legal, no incluirán en el precio de su oferta los tributos respectivos.

[CONSIGNAR CIUDAD Y FECHA]

.....
Firma, Nombres y Apellidos del postor o
Representante legal o común, según corresponda

Importante

- El postor debe adjuntar el desagregado de partidas que sustenta su oferta, tal como se muestra de manera referencial en el siguiente ejemplo:

N° ITEM	PARTIDA	UNIDAD	METRADO	PU	SUB TOTAL

1	Total costo directo (A)	
2	Gastos generales	
2.1	Gastos fijos	
2.2	Gastos variables	
	Total gastos generales (B)	
3	Utilidad (C)	
	SUBTOTAL (A+B+C)	
4	IGV ³⁴	
5	Monto total de la oferta	

³⁴ Para el cálculo del IGV aplicará el redondeo previsto en la Resolución de Superintendencia SUNAT N° 025-2000/SUNAT o norma que la reemplace. En ese sentido, el porcentaje se calcula considerando dos (2) decimales. Para efectos del redondeo i) Si el primer decimal siguiente es inferior a cinco (5), el valor permanecerá igual, suprimiendo los decimales posteriores y ii) Si el primer decimal siguiente es igual o superior a cinco (5), el valor será incrementado en un centesimo.

- En caso que el postor reduzca su oferta, según lo previsto en el artículo 68 del Reglamento, debe presentar nuevamente este Anexo.
- El postor que goce de alguna exoneración legal, debe indicar que su oferta no incluye el tributo materia de la exoneración, debiendo incluir el siguiente texto:
"Mi oferta no incluye [CONSIGNAR EL TRIBUTO MATERIA DE LA EXONERACIÓN]".
- De ser el caso, el análisis de precios unitarios y el detalle de los gastos generales fijos y variables no se presentan en la oferta, sino para el perfeccionamiento del contrato.

BASES INTEGRADAS

ANEXO N° 9

DECLARACIÓN JURADA
(NUMERAL 49.4 DEL ARTÍCULO 49 DEL REGLAMENTO)

Señores

COMITÉ DE SELECCIÓN

ADJUDICACIÓN SIMPLIFICADA N° 061-2023-MML-GA-SLC-1 - BASES INTEGRADAS

Presente.-

Mediante el presente el suscrito, postor y/o Representante Legal de [CONSIGNAR EN CASO DE SER PERSONA JURÍDICA], declaro que la experiencia que acredito de la empresa [CONSIGNAR LA DENOMINACIÓN DE LA PERSONA JURÍDICA] como consecuencia de una reorganización societaria, no se encuentra en el supuesto establecido en el numeral 49.4 del artículo 49 del Reglamento.

[CONSIGNAR CIUDAD Y FECHA]

.....
Firma, Nombres y Apellidos del postor o
Representante legal, según corresponda

Importante

A efectos de cautelar la veracidad de esta declaración, el postor puede verificar la información de la Relación de Proveedores Sancionados por el Tribunal de Contrataciones del Estado con Sanción Vigente en <http://portal.osce.gob.pe/rnp/content/relación-de-proveedores-sancionados>.

También le asiste dicha facultad al órgano encargado de las contrataciones o al órgano de la Entidad al que se le haya asignado la función de verificación de la oferta presentada por el postor ganador de la buena pro.

ANEXO N° 10

EXPERIENCIA DEL POSTOR EN LA ESPECIALIDAD

Señores
COMITÉ DE SELECCIÓN
ADJUDICACIÓN SIMPLIFICADA N° 061-2023-MML-GA-SLC-1 - BASES INTEGRADAS

Presente.-

Mediante el presente, el suscrito detalla lo siguiente como EXPERIENCIA EN OBRAS SIMILARES:

N°	CLIENTE	OBJETO DEL CONTRATO	N° CONTRATO	FECHA DEL CONTRATO ³⁵	FECHA DE RECEPCIÓN DE LA OBRA	EXPERIENCIA PROVENIENTE DE: ³⁶	MONEDA	IMPORTE ³⁷	TIPO DE CAMBIO VENTA ³⁸	MONTO FACTURADO ACUMULADO ³⁹
1										
2										
3										
4										

³⁵ Se refiere a la fecha de suscripción del contrato.

³⁶ Si el titular de la experiencia no es el postor, consignar si dicha experiencia corresponde a la matriz en caso que el postor sea sucursal, o fue transmitida por reorganización societaria, debiendo acompañar la documentación sustentatoria correspondiente. Al respecto, según la Opinión N° 216-2017/DTN "Considerando que la sociedad matriz y la sucursal constituyen la misma persona jurídica, la sucursal puede acreditar como suya la experiencia de su matriz". Del mismo modo, según lo previsto en la Opinión N° 010-2013/DTN, "... en una operación de reorganización societaria que comprende tanto una fusión como una escisión, la sociedad resultante podrá acreditar como suya la experiencia de la sociedad incorporada o absorbida, que se extingue producto de la fusión; asimismo, si en virtud de la escisión se transfiere un bloque patrimonial consistente en una línea de negocio completa, la sociedad resultante podrá acreditar como suya la experiencia de la sociedad escindida, correspondiente a la línea de negocio transmitida. De esta manera, la sociedad resultante podrá emplear la experiencia transmitida, como consecuencia de la reorganización societaria antes descrita, en los futuros procesos de selección en los que participe".

³⁷ Se refiere al monto del contrato ejecutado incluido adicionales y reducciones, de ser el caso.

³⁸ El tipo de cambio venta debe corresponder al publicado por la SBS correspondiente a la fecha de suscripción del contrato.

³⁹ Consignar en la moneda establecida para el valor referencial.

N°	CLIENTE	OBJETO DEL CONTRATO	N° CONTRATO	FECHA DEL CONTRATO ³⁵	FECHA DE RECEPCIÓN DE LA OBRA	EXPERIENCIA PROVENIENTE ³⁶ DE:	MONEDA	IMPORTE ³⁷	TIPO DE CAMBIO VENTA ³⁸	MONTO FACTURADO ACUMULADO ³⁹
5										
6										
7										
8										
9										
10										
TOTAL										

[CONSIGNAR CIUDAD Y FECHA]

.....
Firma, Nombres y Apellidos del postor o
Representante legal o común, según corresponda

ANEXO N° 11

SOLICITUD DE BONIFICACIÓN DEL CINCO POR CIENTO (5%) POR TENER LA CONDICIÓN DE
MICRO Y PEQUEÑA EMPRESA

Señores

COMITÉ DE SELECCIÓN

ADJUDICACIÓN SIMPLIFICADA N° 061-2023-MML-GA-SLC-1 - BASES INTEGRADAS

Presente.-

Mediante el presente el suscrito, postor y/o Representante legal de [CONSIGNAR EN CASO DE SER PERSONA JURÍDICA], solicito la asignación de la bonificación del cinco por ciento (5%) sobre el puntaje total obtenido, debido a que mi representada cuenta con la condición de micro y pequeña empresa.

[CONSIGNAR CIUDAD Y FECHA]

.....
Firma, Nombres y Apellidos del postor o
Representante legal o común, según corresponda

Importante

- Para asignar la bonificación, el órgano encargado de las contrataciones o comité de selección, según corresponda, verifica la página web del Ministerio de Trabajo y Promoción del Empleo en la sección consulta de empresas acreditadas en el REMYPE en el link <http://www2.trabajo.gob.pe/servicios-en-linea-2-2/>.
- Para que un consorcio pueda acceder a la bonificación, cada uno de sus integrantes debe cumplir con la condición de micro y pequeña empresa.

ANEXO N° 12

**AUTORIZACIÓN DE NOTIFICACIÓN DE LA DECISIÓN DE LA ENTIDAD SOBRE LA
SOLICITUD DE AMPLIACIÓN DE PLAZO MEDIANTE MEDIOS ELECTRÓNICOS DE
COMUNICACIÓN**

(DOCUMENTO A PRESENTAR EN EL PERFECCIONAMIENTO DEL CONTRATO)

Señores

COMITÉ DE SELECCIÓN

ADJUDICACIÓN SIMPLIFICADA N° 061-2023-MML-GA-SLC-1 - BASES INTEGRADAS

Presente.-

El que se suscribe, [...], postor adjudicado y/o Representante Legal de [CONSIGNAR EN CASO DE SER PERSONA JURÍDICA], identificado con [CONSIGNAR TIPO DE DOCUMENTO DE IDENTIDAD] N° [CONSIGNAR NÚMERO DE DOCUMENTO DE IDENTIDAD], autorizo que durante la ejecución del contrato se me notifique al correo electrónico [INDICAR EL CORREO ELECTRÓNICO] lo siguiente:

- ✓ Notificación de la decisión de la Entidad respecto a la solicitud de ampliación de plazo.

[CONSIGNAR CIUDAD Y FECHA]

.....
**Firma, Nombres y Apellidos del postor o
Representante legal o común, según
corresponda**

Importante

La notificación de la decisión de la Entidad respecto a la solicitud de ampliación de plazo se efectúa por medios electrónicos de comunicación, siempre que se cuente con la autorización correspondiente y sea posible obtener un acuse de recibo a través del mecanismo utilizado.