

**PERÚ**Ministerio  
del AmbienteViceministerio  
de Desarrollo Estratégico  
de los Recursos NaturalesPrograma Nacional de Conservación  
de Bosques para la Mitigación del Cambio  
Climático

"Decenio de la Igualdad de Oportunidades para Mujeres y Hombres"

"Año del Bicentenario, de la consolidación de nuestra Independencia, y de la conmemoración de las heroicas  
batallas de Junín y Ayacucho"**ESPECIFICACIONES TÉCNICAS****CONTRATACIÓN DE SERVICIO DE OPERADOR LOGÍSTICO PARA EL FORTALECIMIENTO DEL  
SISTEMA DE VIGILANCIA Y CONTROL EN EL ENTORNO DE LA RESERVA COMUNAL  
AMARAKAERI****1. ANTECEDENTES**

- 1.1. El 08 de enero de 2019 y el 31 de julio de 2019, el Banco Interamericano de Desarrollo - BID y el Gobierno del Perú representado por el Ministerio de Economía y Finanzas – MEF, firman el Convenio de Financiamiento No reembolsable de Inversión N° GRT/SX-16930-PE y el Contrato de Préstamo N° 4604/SX-PE para financiar la ejecución de los proyectos "Mejoramiento de los servicios de apoyo al aprovechamiento sostenible de la biodiversidad de los ecosistemas en el paisaje forestal en el corredor Tarapoto-Yurimaguas, de los Departamentos de San Martín y Loreto", denominado PIP1; "Mejoramiento de los servicios de apoyo al aprovechamiento sostenible de la biodiversidad de los ecosistemas en el paisaje forestal en el corredor Puerto Maldonado-Iñapari y en el ámbito de la reserva comunal Amarakaeri, en el Departamento de Madre de Dios", denominado PIP3 y "Mejoramiento de los servicios de información ambiental para el mapeo de la deforestación en los bosques amazónicos del Perú", denominado PIP4. Los 03 Proyectos en conjunto forman parte del Programa de Inversión Forestal (FIP), que constituyen al FIP/BID.
- 1.2. Con fecha 14 de diciembre del 2023 mediante documento N° O-CAN/CPE-2976/2023 se otorga la no objeción del Banco al Plan Operativo Anual (POA) y Plan Financiero 2024, en el marco del Contrato de Préstamo y Convenio de Financiamiento No Reembolsable "Proyectos de Inversión Forestal –FIP/BID".
- 1.3. En el marco del POA 2024 del Proyecto FIP/BID, se prevé la contratación de un "1.2.3.1.6. Operador Logístico - Fortalecimiento del sistema de control y vigilancia en el entorno de la Reserva Comunal Amarakaeri" para la implementación de la Actividad "1.2.3. Fortalecimiento del sistema de monitoreo y vigilancia de bosques".

**2. OBJETIVO**

Contratar el servicio para brindar el soporte logístico para las acciones de fortalecimiento de las capacidades de vigilancia y control en el entorno de la Reserva Comunal Amarakaeri.

**3. ALCANCE Y ENFOQUE**

A través del presente servicio, se quiere garantizar la implementación del fortalecimiento del sistema de control y vigilancia en el entorno de la Reserva Comunal Amarakaeri, las cuales están alineadas a la estrategia de vigilancia y control de la ECA Amarakaeri.

**4. DESCRIPCIÓN DEL SERVICIO**

El servicio de operador logístico comprende las siguientes actividades:

- 01 reunión del Comité de Gestión de la Reserva Comunal Amarakaeri
- 04 evaluaciones de afectación al bosque en marco a la estrategia de vigilancia

BICENTENARIO  
PERÚ  
2024



PERÚ

Ministerio  
del Ambiente

Viceministerio  
de Desarrollo Estratégico  
de los Recursos Naturales

Programa Nacional de Conservación  
de Bosques para la Mitigación del Cambio  
Climático

“Decenio de la Igualdad de Oportunidades para Mujeres y Hombres”

“Año del Bicentenario, de la consolidación de nuestra Independencia, y de la conmemoración de las heroicas batallas de Junín y Ayacucho”

## A. UNA (01) REUNIÓN DEL COMITÉ DE GESTIÓN DE LA RESERVA COMUNAL AMARAKAERI

Esta reunión se realiza con la finalidad de conocer los avances respecto a las acciones de vigilancia y monitoreo de la Reserva Comunal Amarakaeri - RCA. La reunión se desarrollará en la ciudad de Puerto Maldonado, dura un (01) día y debe considerarse el costo de traslado, alimentación y hospedaje de cada participante, desde el lugar de salida (ciudad o comunidad nativa) hacia el lugar del evento para su participación y su retorno. La relación de participantes a este evento es la siguiente:

CANTIDAD PARTICIPANTES	DESDE	TRASLADO AÉREO	CONSIDERA TRASLADO/ALIMENTACIÓN/HOSPEDAJE
2 representantes de CN Queros	CN Queros, dist. Kosñipata, Cusco	NO	Sí, traslado terrestre – alimentación en ruta (ida y retorno), alimentación durante la reunión, hospedaje en ruta (ida y retorno) y hospedaje durante la reunión
2 representantes de CN Shintuya	CN Shintuya, dist. Manu	NO	Sí, traslado terrestre – alimentación en ruta (ida y retorno), alimentación durante la reunión, hospedaje en ruta (ida y retorno) y hospedaje durante la reunión
2 representantes de CN Shipetari	CN Shipetari, dist. Manu	NO	Sí, traslado Fluvial – terrestre, alimentación en ruta (ida y retorno), alimentación durante la reunión, hospedaje en ruta (ida y retorno) y hospedaje durante la reunión
2 representantes de CN Diamante	CN Diamante, dist. Fitzcarrald	NO	Sí, traslado Fluvial – terrestre, alimentación en ruta (ida y retorno), alimentación durante la reunión, hospedaje en ruta (ida y retorno) y hospedaje durante la reunión
2 representantes de CN Puerto Azul	CN Puerto Azul, dist. Fitzcarrald	NO	Sí, traslado Fluvial – terrestre, alimentación en ruta (ida y retorno), alimentación durante la reunión, hospedaje en ruta (ida y retorno) y hospedaje durante la reunión
2 representantes de CN Boca Ishiriwe	CN Boca Isiriwe, dist. Madre de Dios	NO	Sí, traslado Fluvial – terrestre, alimentación en ruta (ida y retorno), alimentación durante la reunión, hospedaje en ruta (ida y retorno) y hospedaje durante la reunión
2 representantes de CN Masenawa	CN Masenawa, dist. Madre de Dios	NO	Sí, traslado Fluvial – terrestre, alimentación en ruta (ida y retorno), alimentación durante el taller, hospedaje en ruta (ida y retorno) y hospedaje durante el taller
2 representantes de CN San José de Karene	CN San José de Karene, dist. Madre de Dios	NO	Sí, traslado terrestre, alimentación en ruta (ida y retorno), alimentación durante la reunión y hospedaje durante la reunión
2 representantes de CN Puerto Luz	CN Puerto Luz, dist. Madre de Dios	NO	Sí, traslado terrestre, alimentación en ruta (ida y retorno), alimentación durante la reunión y hospedaje durante la reunión



BICENTENARIO  
PERÚ  
2024



**PERÚ**Ministerio  
del AmbienteViceministerio  
de Desarrollo Estratégico  
de los Recursos NaturalesPrograma Nacional de Conservación  
de Bosques para la Mitigación del Cambio  
Climático

“Decenio de la Igualdad de Oportunidades para Mujeres y Hombres”

“Año del Bicentenario, de la consolidación de nuestra Independencia, y de la conmemoración de las heroicas  
batallas de Junín y Ayacucho”

CANTIDAD PARTICIPANTES	DESDE	TRASLADO AÉREO	CONSIDERA TRASLADO/ALIMENTACIÓN/HOSPEDAJE
2 representantes de CN Barranco Chico	CN Barranco Chico, dist. Huepetuhe	NO	Sí, traslado terrestre, alimentación en ruta (ida y retorno), alimentación durante la reunión y hospedaje durante la reunión
1 guardaparque Puesto de Control Salvación Manu	Dist. Manu	NO	Sí, traslado terrestre, alimentación en ruta (ida y retorno), alimentación durante la reunión, hospedaje en ruta (ida y retorno) y hospedaje durante la Reunión
1 guardaparque Puesto de Control Ishiriwe	Dist. Madre de Dios	NO	Sí, traslado terrestre - fluvial, alimentación en ruta (ida y retorno), alimentación durante la reunión, hospedaje en ruta (ida y retorno) y hospedaje durante el taller
1 guardaparque Puesto de Control Setapo	Dist. Huepetuhe	NO	Sí, traslado terrestre, alimentación en ruta (ida y retorno), alimentación durante la reunión, hospedaje en ruta (ida y retorno) y hospedaje durante el taller
1 guardaparque Puesto de Control Camantil	Dist. Camanti, dpto. Cusco	NO	Sí, traslado terrestre, alimentación en ruta (ida y retorno), alimentación durante la reunión y hospedaje
3 representantes del ECA Amarakaeri	Puerto Maldonado	NO	Alimentación
3 representantes instituciones acompañantes	Puerto Maldonado	NO	Alimentación
3 miembros del Comité de Gestión RCA	2 Puerto Maldonado 1 Lima	2 NO 1 SI	Para los dos representantes que proviene de Puerto Maldonado será solo alimentación. Para el representante de Lima, las características están indicadas en la parte inferior.
2 representante del FENAMAD	Puerto Maldonado	NO	Alimentación
1 representante de COHARYIMA	Puerto Maldonado	NO	Alimentación

(\*) El hospedaje y alimentación durante la ruta se evaluará de acuerdo a cada comunidad de procedencia.

Para el desarrollo del servicio, el operador deberá de tomar en cuenta lo siguiente:

- ✓ La reunión tendrá una duración de un (01) día.
- ✓ Deberá prever de un auditorio ventilado por un (01) día para el desarrollo de la reunión, el cual se encuentre habilitado con sillas para 35 personas, mesas, laptop, proyector y dos (02) micrófonos inalámbricos con pilas.
- ✓ Deberá brindar refrigerios a media mañana y media tarde por cada día para 35 personas para los asistentes, el cual estará compuesto por: Una bebida de fruta de la región, dos bidones de agua con vasos biodegradables por turno, una fruta presentación natural entera (sin picar ni pelar) y dos bocaditos salados.
- ✓ Deberá cubrir la participación para un representante del Comité de Gestión RCA tanto traslados, alimentación y hospedaje. El cual deberá llegar a la ciudad un día de la reunión y retornar al día siguiente del término de la misma.
  - Ruta: Lima - Puerto Maldonado - Lima (vía aérea comercial) ida y retorno.

BICENTENARIO  
PERÚ  
2024



PERÚ

Ministerio  
del Ambiente

Viceministerio  
de Desarrollo Estratégico  
de los Recursos Naturales

Programa Nacional de Conservación  
de Bosques para la Mitigación del Cambio  
Climático

“Decenio de la Igualdad de Oportunidades para Mujeres y Hombres”

“Año del Bicentenario, de la consolidación de nuestra Independencia, y de la conmemoración de las heroicas batallas de Junín y Ayacucho”

- Alimentación y hospedaje desde que inicia su traslado hasta el retorno a su domicilio.
- Traslados locales en Lima y región.
- ✓ El tiempo para avisar al operador logístico debe realizarse con 7 días de anticipación.
- ✓ Notificar con 5 días de anticipación a los miembros participantes, para garantizar el compromiso de asistencia y el desarrollo de la reunión.
- ✓ El punto de salida de los participantes será desde la sede donde realizan las asambleas comunales en su comunidad, no desde sus domicilios.
- ✓ Se debe garantizar el lugar de recojo de los participantes de acuerdo a la ruta establecida por el especialista en vigilancia del PIP 3.

#### B. CUATRO (04) SALIDAS DE EVALUACIÓN PARA LA IDENTIFICACIÓN DE PRESIONES ANTRÓPICAS AL BOSQUE EN EL ÁMBITO DE LA RESERVA COMUNAL AMARAKAERI

Que se realizarán en los sectores distribuidos de acuerdo al mapa adjunto en anexo 1 y 2. Para las salidas se considerará el costo de traslado, alimentación y hospedaje de corresponder desde el lugar de salida hasta el lugar de la evaluación y su retorno. Los participantes por cada sector son:

SECTOR	TIEMPO DE EVALUACIÓN	PARTICIPANTES	DE	CONSIDERA TRASLADO/ALIMENTACIÓN/HOSPEDAJE
Sector Blanco (Partiendo de Poblado hacia CN Diamante y CN Puerto Azul)	7 días	2 representante de instituciones acompañantes	Puerto Maldonado	Traslado terrestre – fluvial, alimentación y hospedaje
		2 vigilantes comunales	CCNN Diamante	Traslado terrestre – fluvial, alimentación y hospedaje
		2 vigilantes comunales	CCNN Puerto Azul	Traslado terrestre – fluvial, alimentación y hospedaje
		2 vigilantes comunales	CCNN Masenawa	Si (depende si el evento es en propia sede)
		2 vigilantes comunales	CCNN Boca Ishiriwe	Si (depende si el evento es en propia sede)
		2 representante ECA Amarakaeri	Puerto Maldonado	Traslado terrestre – fluvial, alimentación y hospedaje
Sector Setapo (Partiendo de Huepehute hacia CN Puerto Luz, CN Barranco Chico y CN San Jose de Karene)	7 días	2 representante de instituciones acompañantes	Puerto Maldonado	Traslado terrestre – alimentación y hospedaje
		4 vigilantes comunales	CCNN Puerto Luz	Si (depende si el evento es en propia sede)
		2 vigilantes comunales	CCNN Barranco Chico	Si (depende si el evento es en propia sede)
		2 miembros de vigilancia	CCNN San José de Karene	Si (depende si el evento es en propia sede)



BICENTENARIO  
PERÚ  
2024



**PERÚ**Ministerio  
del AmbienteViceministerio  
de Desarrollo Estratégico  
de los Recursos NaturalesPrograma Nacional de Conservación  
de Bosques para la Mitigación del Cambio  
Climático

“Decenio de la Igualdad de Oportunidades para Mujeres y Hombres”

“Año del Bicentenario, de la consolidación de nuestra Independencia, y de la conmemoración de las heroicas  
batallas de Junín y Ayacucho”

SECTOR	TIEMPO DE EVALUACIÓN	PARTICIPANTES	DE	CONSIDERA TRASLADO/ALIMENTAC IÓN/HOSPEDAJE
		2 representante ECA Amarakaeri	Puerto Maldonado	Traslado terrestre – fluvial, alimentación y hospedaje
Sector Quincemil (Partiendo desde municipalidad distrital de Camanti hacia CN Puerto Luz, Barranco Chico y San Jose de Karene)	7 días	2 representante de instituciones acompañantes	Puerto Maldonado	Traslado terrestre – fluvial, alimentación y hospedaje
		2 vigilantes comunales	CCNN Puerto Luz	Si (depende si el evento es en propia sede)
		2 vigilantes comunales	CCNN Barranco Chico	Si (depende si el evento es en propia sede)
		2 vigilantes comunales	CCNN San Jose de Karene	Si (depende si el evento es en propia sede)
		2 representante ECA Amarakaeri	Puerto Maldonado	Traslado terrestre – fluvial, alimentación y hospedaje
Sector Karene (Partiendo desde Puerto Maldonado y Boca Colorado)	7 días	2 representante de instituciones acompañantes	Puerto Maldonado	Traslado terrestre – fluvial, alimentación y hospedaje
		2 vigilantes comunales	CCNN Puerto Luz	Si (depende si el evento es en propia sede)
		2 vigilantes comunales	CCNN San Jose de Karene	Si (depende si el evento es en propia sede)
		2 representante ECA Amarakaeri	Puerto Maldonado	Traslado terrestre – fluvial, alimentación y hospedaje

Para el desarrollo del servicio, el operador deberá de tomar en cuenta lo siguiente:

- ✓ Cada evaluación tiene una duración de 7 días.
- ✓ El tiempo para avisar al operador logístico debe realizarse con 7 días de anticipación.
- ✓ Notificar con 5 días de anticipación a los miembros participantes, para garantizar el compromiso de asistencia y el desarrollo de la evaluación.
- ✓ El punto de salida de los participantes será desde la sede donde realizan las asambleas comunales en su comunidad, no desde sus domicilios.
- ✓ Se debe garantizar el lugar de recojo de los participantes de acuerdo a la ruta establecida por el especialista en vigilancia del PIP 3.
- ✓ El alojamiento deberá realizarse en algún hospedaje cercano, o en su defecto en la comunidad previa coordinación con los dirigentes comunales.
- ✓ Se debe considerar la alimentación durante las evaluaciones.

- 4.1. Cada evento se realizará de acuerdo con el requerimiento emitido por el Área de Gestión de Incentivos para la Conservación del Bosque del PNCBMCC, previo requerimiento del Especialista Técnico 2 BID del proyecto PIP 03, debiendo comunicar los detalles al proveedor con un plazo de 10 días calendarios.
- 4.2. El operador tendrá hasta 03 días calendarios para enviar la propuesta para el evento

BICENTENARIO  
PERÚ  
2024

**PERÚ**Ministerio  
del AmbienteViceministerio  
de Desarrollo Estratégico  
de los Recursos NaturalesPrograma Nacional de Conservación  
de Bosques para la Mitigación del Cambio  
Climático

"Decenio de la Igualdad de Oportunidades para Mujeres y Hombres"

"Año del Bicentenario, de la consolidación de nuestra Independencia, y de la conmemoración de las heroicas  
batallas de Junín y Ayacucho"

solicitado.

- 4.3. El Área de Gestión de Incentivos para la Conservación del Bosque del PNCBMCC tendrá hasta 02 días calendarios de recibida la propuesta, para la revisión y/o confirmación.
- 4.4. El PNCBMCC tendrá 05 días calendarios para comunicar al operador las cancelaciones por eventos.
- 4.5. El Proveedor del servicio deberá realizar las coordinaciones con el Responsable de Seguimiento y Supervisión de Vigilancia - Lima, a fin de asegurar la confirmación final de los participantes, así como la logística para sus traslados alimentación y hospedaje.
- 4.6. Deberá de realizar el control de asistencia y asegurar la participación de los invitados, participante, la lista de asistencia deberá de ser presentada en físico y en digital (formato Excel), así mismo la sistematización cada reunión.
- 4.7. Los vehículos usados por el proveedor, deberán contar con las condiciones de seguridad necesarias para el traslado desde las comunidades nativas a las capitales de los distritos, así como en las acciones de campo fluviales o terrestres (chaleco salvavidas, extintores, techos, iluminación, botiquín de primeros auxilios y otros), en el marco de salvaguardar la seguridad de las personas que harán uso de los servicios.
- 4.8. En caso de que los participantes superen el número indicado para el evento previsto, el Especialista Técnico II comunicará al AGI para que en un plazo no mayor de tres (3) días calendarios éste comunique vía correo al proveedor del servicio para la atención respectiva.
- 4.9. En un plazo de diez (10) días calendario de iniciado el servicio el Especialista en Salvaguardas Social del Proyecto o quien haga las veces, explicará al operador logístico las consideraciones a tomar encuentra durante el desarrollo de los talleres en cumplimiento de las Salvaguardas Ambientales y Sociales del BID.

## 5. DURACIÓN DEL SERVICIO

El operador logístico prestará el servicio en un plazo de noventa (90) días, o hasta que se consuma el monto adjudicado, cualquiera de estas dos condiciones será determinada por el Área Usuaria.

## 6. PERFIL MÍNIMO REQUERIDO DEL PROVEEDOR

El operador logístico deberá contar con el siguiente perfil mínimo:

- ✓ Experiencia no menor de tres (03) servicios logísticos para la realización y/u organización y/o producción de actividades y/o eventos para entidades públicas y/o privadas a nivel nacional y/o regional, aplica también servicios que hayan contemplado la implementación y financiamiento de talleres, reuniones, capacitaciones y similares.
- ✓ El proveedor deberá acreditar como mínimo un monto facturado acumulado equivalente al 20% del valor ofertado en el servicio objeto del presente requerimiento.
- ✓ Dicha experiencia deberá ser acreditada con copia simple de contratos y órdenes de servicio y su respectiva conformidad o constancia de prestación; o comprobantes de pago cuya cancelación este acreditada documental y fehacientemente con cualquier documento que evidencie el abono o cancelación del comprobante de pago.
- ✓ El proveedor para el cumplimiento del servicio solicitado deberá asegurar como mínimo el siguiente personal dentro de su equipo de trabajo:
  - Un (01) coordinador:

BICENTENARIO  
PERÚ  
2024

**PERÚ**Ministerio  
del AmbienteViceministerio  
de Desarrollo Estratégico  
de los Recursos NaturalesPrograma Nacional de Conservación  
de Bosques para la Mitigación del Cambio  
Climático

"Decenio de la Igualdad de Oportunidades para Mujeres y Hombres"

"Año del Bicentenario, de la consolidación de nuestra Independencia, y de la conmemoración de las heroicas  
batallas de Junín y Ayacucho"

- Técnico titulado o egresado universitario en ciencias administrativas, contables o sociales o afines.
- Experiencia de dos (02) años en organización, coordinación y/o dirección de eventos nacionales y/o regionales, de preferencia en el sector forestal y/o ambiental.

**7. MONTO**

El servicio será a todo costo, bajo el tipo de contrato de suma global. En tal sentido, incluye todos los costos y utilidades, así como cualquier obligación tributaria a que éste pudiera ser sujeto

**8. PAGO**

Los pagos se realizarán por monto ejecutado en cada evento materia de la presente contratación y que sean requeridos por el Área de Gestión de Incentivos para la Conservación del Bosque del PNCBMCC, previa presentación de los informes de servicio o evento y su conformidad, de acuerdo al siguiente detalle:

PAGO	PLAZO PARA LA PRESENTACIÓN DEL INFORME	MONTO DE PAGO
Por número de participantes en el servicio brindado	Hasta los quince (15) días calendarios, contabilizados al día siguiente la finalización del servicio o evento requerido, previa Conformidad.	100% Del monto ejecutado

La forma de cancelación del servicio será en un (01) pago por los números de participantes en cada evento o servicio brindado. Para efectos del pago de las contraprestaciones ejecutadas por el contratista, la Entidad debe contar con la siguiente documentación:

- Informe de desarrollo de actividades por parte del proveedor
- Conformidad suscrita el Área Usuaria y la Coordinación Técnica, previo informe de conformidad del personal designado a la supervisión del servicio.
- El comprobante de pago correspondiente (Factura).
- Código de cuenta Interbancaria y Cuenta de detracción.

**8.1 INFORMES DE DESARROLLO DE ACTIVIDADES**

El operador logístico deberá presentar un informe, con un esquema básico que contenga:

**I. Antecedentes**

Referencia al contrato del servicio y las actividades solicitadas por el PNCB.

**II. Desarrollo del servicio o evento**

Descripción de las acciones realizadas para el desarrollo del servicio o evento, así como un formato con el detalle de los gastos realizados y la referencia de sus respectivos comprobantes de pago.

En relación a las declaraciones juradas (DJ), deberá precisar el motivo de las DJ y dicho documento deberá estar debidamente firmado por la persona usuaria.

**III. Conclusiones y recomendaciones****IV. Anexos**BICENTENARIO  
PERÚ  
2024





PERÚ

Ministerio  
del Ambiente

Viceministerio  
de Desarrollo Estratégico  
de los Recursos Naturales

Programa Nacional de Conservación  
de Bosques para la Mitigación del Cambio  
Climático

"Decenio de la Igualdad de Oportunidades para Mujeres y Hombres"

"Año del Bicentenario, de la consolidación de nuestra Independencia, y de la conmemoración de las heroicas batallas de Junín y Ayacucho"

- Listas de asistencia scaneadas
- Comprobantes de pago organizados de acuerdo al formato detallado del punto II
- Registro fotográfico del traslado de los participantes, alojamiento, alimentación y desarrollo del evento.

Lo anterior deberá ser presentarlo en versión digital comprendiendo todos los archivos de los documentos señalados líneas arriba, presentado vía mesa de partes virtual del Ministerio del Ambiente, a través del aplicativo <https://app.minam.gob.pe/ceropapel> y salvo excepciones a través de mesa de partes para documentos en físico en Av. Juan de Aliaga 425, Magdalena del Mar, en el horario de 09:00 a 14:00 horas, acompañado de una carta dirigida al Programa Nacional de Conservación de Bosques para la Mitigación del Cambio Climático, haciendo referencia al número de documento contractual, servicio contratado y al Proyecto FIP-BID.

## 9. CONFORMIDAD

El Área Usuaria del servicio es el Área de Gestión de Incentivos para la Conservación del Bosque (AGI); el Especialista Técnico II del PIP 3, estará a cargo de la supervisión y coordinación, quién remitirá el informe de conformidad a cada entregable.

El Área Usuaria y la Coordinación Técnica suscriben el Acta de Conformidad del Servicio. El Área Usuaria tendrá un plazo no mayor de diez (10) días calendario para dar la conformidad a cada entregable. En caso de observaciones, el proveedor contará con un máximo de cinco (05) días calendario contados a partir de su notificación, para subsanar dichas observaciones. A pedido debidamente sustentado del proveedor, este plazo puede ser ampliado por el Área Usuaria.

El proveedor presentará los informes y los documentos de pago respectivos con carta dirigida al PNCBMCC, haciendo referencia al número de documento contractual, servicio contratado, a través de la Mesa de Partes Virtual del Ministerio del Ambiente, <https://app.minam.gob.pe/ceropapel/>. (Documentos indicados en el numeral 8).

El AGI podrá disponer la supervisión inopinada en donde se desarrolle el servicio. El supervisor designado remitirá al AGI, en un plazo no mayor de cinco (5) días hábiles de concluida la visita, un reporte de supervisión del servicio, incluyendo, de ser el caso, las ocurrencias identificadas que afecten el cumplimiento del contrato y las propuestas de acción correspondientes, con arreglo a las políticas del BID.

## 10. LUGAR DE PRESTACIÓN DEL SERVICIO

Los servicios de proveedor serán prestados en la región Madre de Dios y en la provincia de Paucartambo, distrito de Kosñipata, región Cusco. El detalle de las comunidades nativas que serán trasladadas es el siguiente:

N°	NOMBRE DE LA COMUNIDAD	DEPARTAMENTO	PROVINCIA	DISTRITO
1	Barranco Chico	Madre de Dios	Manu	Huepetuhe



BICENTENARIO  
PERÚ  
2024







PERÚ

Ministerio  
del Ambiente

Viceministerio  
de Desarrollo Estratégico  
de los Recursos Naturales

Programa Nacional de Conservación  
de Bosques para la Mitigación del Cambio  
Climático

“Decenio de la Igualdad de Oportunidades para Mujeres y Hombres”

“Año del Bicentenario, de la consolidación de nuestra Independencia, y de la conmemoración de las heroicas batallas de Junín y Ayacucho”

N°	NOMBRE DE LA COMUNIDAD	DEPARTAMENTO	PROVINCIA	DISTRITO
2	Boca Isiriwe	Madre de Dios	Manu	Madre de Dios
3	Diamante	Madre de Dios	Manu	Fitzcarrald
4	Masenawa	Madre de Dios	Manu	Madre de Dios
5	Puerto Azul	Madre de Dios	Manu	Fitzcarrald
6	San José de Karene	Madre de Dios	Manu	Madre de Dios
7	Shintuya	Madre de Dios	Manu	Manu
8	Shipetiari	Madre de Dios	Manu	Manu
9	Queros	Cusco	Paucartambo	Kosñipata
10	Puerto Luz	Madre de Dios	Manu	Madre de Dios

La ubicación de las comunidades nativas y de los sectores de la ECA Amarakaeri se encuentran adjuntos en los anexos 1 y 2.

#### 11. PENALIDADES

Si el operador logístico incurre en retraso injustificado en la ejecución de las prestaciones objeto del contrato, la entidad le aplica automáticamente una penalidad por mora por cada día de atraso, de acuerdo a la siguiente fórmula:

$$\text{Penalidad Diaria} = \frac{0.10 \times \text{monto vigente}}{F \times \text{plazo vigente en días}}$$

Donde:

F = 0.25 para plazos mayores a sesenta (60) días o;

F = 0.40 para plazos menores o iguales a sesenta (60) días.

El retraso se justifica a través de la solicitud de ampliación de plazo debidamente aprobado. Adicionalmente, se considera justificado el retraso y en consecuencia no se aplica penalidad, cuando el operador logístico acredite, de modo objetivamente sustentado, que el mayor tiempo transcurrido no le resulta imputable.

#### 12. OTRAS PENALIDADES

Asimismo, se aplicará otras penalidades que se detalla a continuación:

CAUSAL	VALOR DE LA PENALIDAD
El incumplimiento de alguno de los servicios detallados en el numeral 4	Dará lugar a la aplicación de la penalidad de 0.05% de la UIT por ocurrencia y por cada servicio incumplido

Esta penalidad puede alcanzar un monto máximo equivalente al diez por ciento (10%) del monto del contrato u orden de servicio vigente o, de ser el caso, del ítem que debió ejecutarse.

Cuando se llegue a cubrir el monto máximo de la penalidad por mora o el monto máximo



BICENTENARIO  
PERÚ  
2024



**PERÚ**Ministerio  
del AmbienteViceministerio  
de Desarrollo Estratégico  
de los Recursos NaturalesPrograma Nacional de Conservación  
de Bosques para la Mitigación del Cambio  
Climático

“Decenio de la Igualdad de Oportunidades para Mujeres y Hombres”

“Año del Bicentenario, de la consolidación de nuestra Independencia, y de la conmemoración de las heroicas  
batallas de Junín y Ayacucho”

para otras penalidades, de ser el caso, el Programa Bosques podrá resolver el contrato por incumplimiento.

**13. SEGUROS**

El Operador será responsable de contratar los seguros requeridos y pertinentes para el desarrollo del presente servicio cuando corresponda, los mismos que deberán mantener vigencia desde el inicio hasta la finalización del evento o actividad realizada; estando eximido el Contratante de cualquier responsabilidad en caso de accidentes, daños, mutilaciones o muerte que pudieran ocurrir durante el desarrollo de la consultoría.

**14. SEGURIDAD DE LA COMUNIDAD**

Durante la ejecución del contrato, se aplicarán todos los medios posibles para garantizar la Seguridad de la Comunidad a la que deban tener acceso. Al respecto, cabe precisar que en caso algún trabajador del proveedor requiera concurrir al ámbito territorial de las Comunidades Nativas e Indígenas, se compromete a cumplir con los protocolos y disposiciones que emita el Programa, el Ministerio de Cultura, y otras entidades competentes, con el fin de salvaguardar la salud de los pobladores de las Comunidades, por su condición de vulnerabilidad, debiendo evitar o minimizar los riesgos a la salud, en cumplimiento de la Política operativa sobre pueblos indígenas y estrategia para el desarrollo indígena, la Política de Compromiso con los Pueblos Indígenas y la Orientación Estratégica para la Aplicación de la iniciativa de salud de los Pueblos Indígenas de las Américas

**15. CONFIDENCIALIDAD DE LA INFORMACIÓN / PROPIEDAD INTELECTUAL**

Los materiales producidos por el proveedor, así como la información a la que éste tuviere acceso, durante o después de la ejecución del servicio, tendrán carácter confidencial quedando expresamente prohibida su divulgación a terceros.

BICENTENARIO  
PERÚ  
2024



PERÚ

Ministerio  
del Ambiente

Viceministerio  
de Desarrollo Estratégico  
de los Recursos Naturales

Programa Nacional de Conservación  
de Bosques para la Mitigación del Cambio  
Climático

“Decenio de la Igualdad de Oportunidades para Mujeres y Hombres”

“Año del Bicentenario, de la consolidación de nuestra Independencia, y de la conmemoración de las heroicas  
batallas de Junín y Ayacucho”

## ANEXO N° 1

### UBICACIÓN DE COMUNIDADES NATIVAS EN EL ÁMBITO DE LA ECA AMARAKAERI

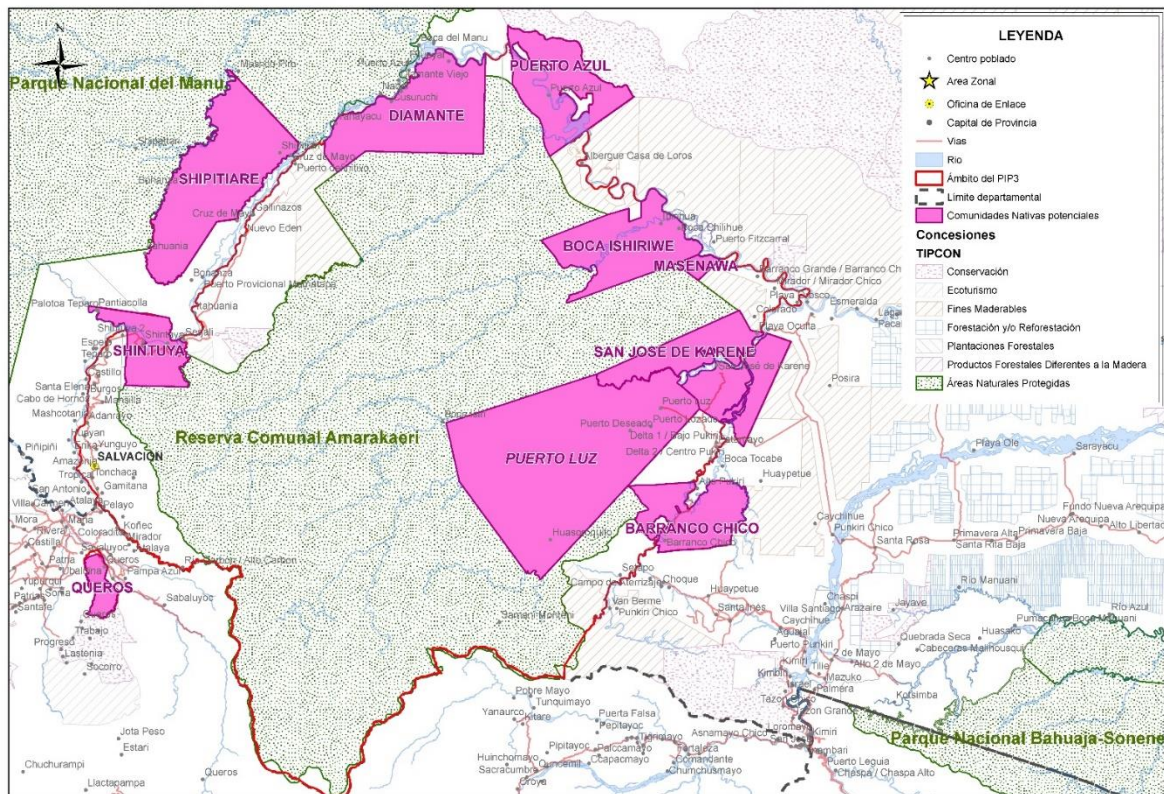

BICENTENARIO  
PERÚ  
2024





PERÚ

Ministerio  
del Ambiente

Viceministerio  
de Desarrollo Estratégico  
de los Recursos Naturales

Programa Nacional de Conservación  
de Bosques para la Mitigación del Cambio  
Climático

“Decenio de la Igualdad de Oportunidades para Mujeres y Hombres”

“Año del Bicentenario, de la consolidación de nuestra Independencia, y de la conmemoración de las heroicas batallas de Junín y Ayacucho”

## ANEXO N° 2 DISTRIBUCIÓN DE LA ECA AMARAKAERI POR SECTORES

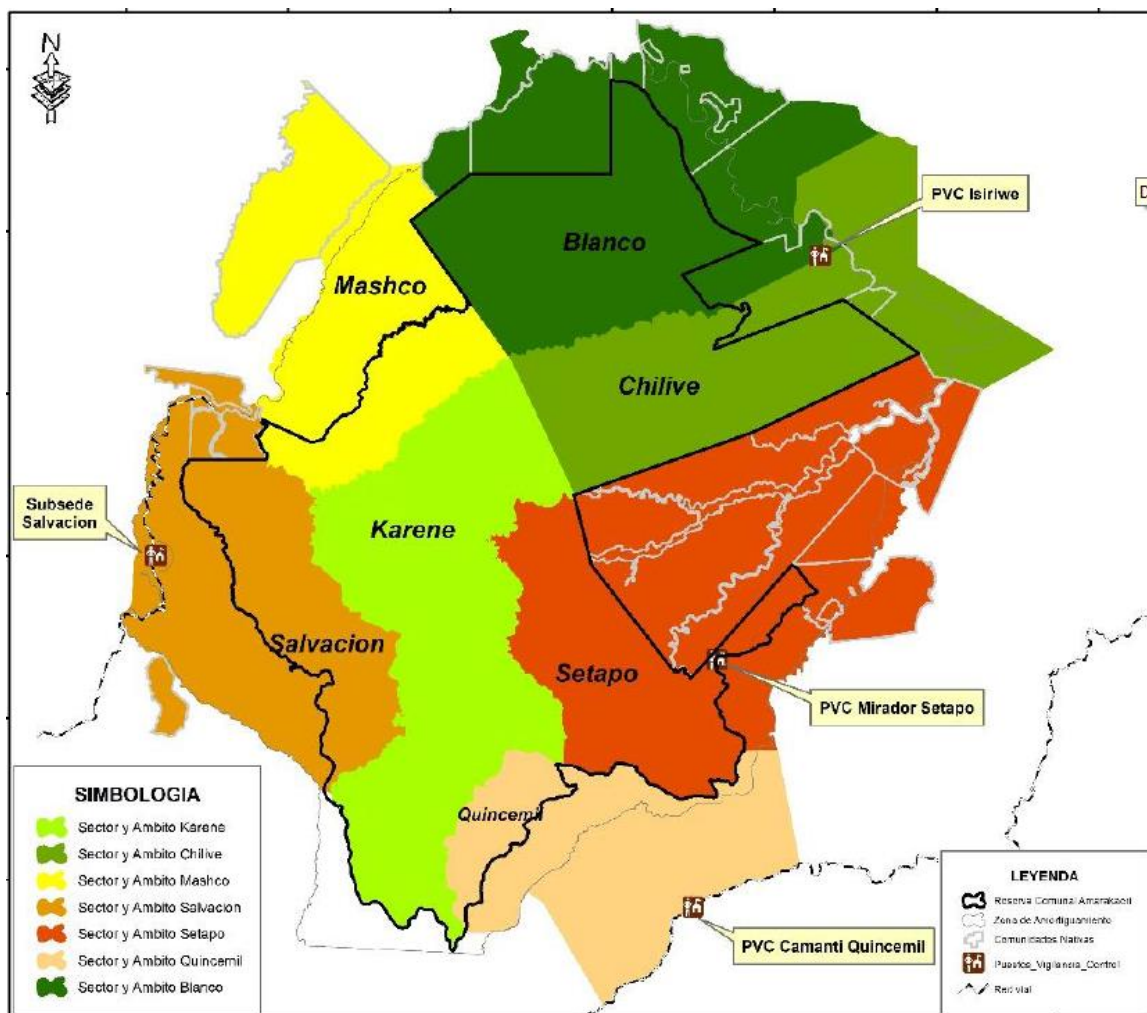

BICENTENARIO  
PERÚ  
2024

