



**MUNICIPALIDAD DISTRITAL DE EL CARMEN**

LICITACIÓN PÚBLICA N° 001-2024-CS-1  
EJECUCIÓN DE LA OBRA "MEJORAMIENTO DEL SERVICIO DE MOVILIDAD URBANA EN LAS VÍAS  
LOCALES CON PISTAS Y VEREDAS DEL CENTRO POBLADO DE PAUCARBAMBILLA, DISTRITO DE EL  
CARMEN DE LA PROVINCIA DE CHURCAMPÁ DEL DEPARTAMENTO DE HUANCAYELICA"

# BASES ESTÁNDAR DE LICITACIÓN PÚBLICA PARA LA CONTRATACIÓN DE LA EJECUCIÓN DE OBRAS

Aprobado mediante Directiva N° 001-2019-OSCE/CD



**SUB DIRECCIÓN DE NORMATIVIDAD – DIRECCIÓN TÉCNICO NORMATIVA**  
**ORGANISMO SUPERVISOR DE LAS CONTRATACIONES DEL ESTADO - OSCE**



## MUNICIPALIDAD DISTRITAL DE EL CARMEN

LICITACIÓN PÚBLICA N° 001-2024-CS-1

EJECUCIÓN DE LA OBRA "MEJORAMIENTO DEL SERVICIO DE MOVILIDAD URBANA EN LAS VÍAS LOCALES CON PISTAS Y VEREDAS DEL CENTRO POBLADO DE PAUCARBAMBILLA, DISTRITO DE EL CARMEN DE LA PROVINCIA DE CHURCAMPA DEL DEPARTAMENTO DE HUANCABALLA"

### SIMBOLOGÍA UTILIZADA:

N°	Símbolo	Descripción
1	[ABC] / [.....]	La información solicitada dentro de los corchetes sombreados debe ser completada por la Entidad durante la elaboración de las bases.
2	[ABC] / [.....]	Es una indicación, o información que deberá ser completada por la Entidad con posterioridad al otorgamiento de la buena pro para el caso específico de la elaboración de la PROFORMA DEL CONTRATO; o por los proveedores, en el caso de los ANEXOS de la oferta.
3	<b>Importante</b> • Abc	Se refiere a consideraciones importantes a tener en cuenta por el comité de selección y por los proveedores.
4	<b>Advertencia</b> • Abc	Se refiere a advertencias a tener en cuenta por el comité de selección y por los proveedores.
5	<b>Importante para la Entidad</b> • Xyz	Se refiere a consideraciones importantes a tener en cuenta por el comité de selección y deben ser eliminadas una vez culminada la elaboración de las bases.

### CARACTERÍSTICAS DEL DOCUMENTO:

Las bases estándar deben ser elaboradas en formato WORD, y deben tener las siguientes características:

N°	Características	Parámetros
1	Márgenes	Superior : 2.5 cm      Inferior: 2.5 cm Izquierda: 2.5 cm      Derecha: 2.5 cm
2	Fuente	Arial
3	Estilo de Fuente	Normal: Para el contenido en general Cursiva: Para el encabezado y pie de página Para las Consideraciones importantes (Ítem 3 del cuadro anterior)
4	Color de Fuente	Automático: Para el contenido en general Azul : Para las Consideraciones importantes (Ítem 3 del cuadro anterior)
5	Tamaño de Letra	16 : Para las dos primeras hojas de las Secciones General y Específica 11 : Para el nombre de los Capítulos. 10 : Para el cuerpo del documento en general 9 : Para el encabezado y pie de página Para el contenido de los cuadros, pudiendo variar, según la necesidad 8 : Para las Notas al pie
6	Alineación	Justificada: Para el contenido en general y notas al pie. Centrada : Para la primera página, los títulos de las Secciones y nombres de los Capítulos)
7	Interlineado	Sencillo
8	Espaciado	Anterior : 0 Posterior : 0
9	Subrayado	Para los nombres de las Secciones y para resaltar o hacer hincapié en algún concepto

### INSTRUCCIONES DE USO:

- Una vez registrada la información solicitada dentro de los corchetes sombreados en gris, el texto deberá quedar en letra tamaño 10, con estilo normal, sin formato de negrita y sin sombreado.
- La nota **IMPORTANTE** no puede ser modificada ni eliminada en la Sección General. En el caso de la Sección Específica debe seguirse la instrucción que se indica en dicha nota.

Elaboradas en enero de 2019

Modificadas en junio y diciembre de 2019, julio de 2020, julio y diciembre de 2021, setiembre de 2022 y octubre de 2022





## **MUNICIPALIDAD DISTRITAL DE EL CARMEN**

LICITACIÓN PÚBLICA N° 001-2024-CS-1  
EJECUCIÓN DE LA OBRA "MEJORAMIENTO DEL SERVICIO DE MOVILIDAD URBANA EN LAS VÍAS  
LOCALES CON PISTAS Y VEREDAS DEL CENTRO POBLADO DE PAUCARBAMBILLA, DISTRITO DE EL  
CARMEN DE LA PROVINCIA DE CHURCAMPÁ DEL DEPARTAMENTO DE HUANCÁVELICA"



## **MUNICIPALIDAD DISTRITAL DE EL CARMEN «TIERRA DE LA AMISTAD»**

### **BASES ESTÁNDAR DE LICITACIÓN PÚBLICA PARA LA CONTRATACIÓN DE LA EJECUCIÓN DE OBRAS<sup>1</sup>**

#### **LICITACIÓN PÚBLICA N° 001-2024-CS-1**

##### **PRIMERA CONVOCATORIA**

#### **CONTRATACIÓN DE LA EJECUCIÓN DE LA OBRA: MEJORAMIENTO DEL SERVICIO DE MOVILIDAD URBANA EN LAS VÍAS LOCALES CON PISTAS Y VEREDAS DE CENTRO POBLADO PAUCARBAMBILLA DISTRITO DE EL CARMEN DE LA PROVINCIA DE CHURCAMPÁ DEL DEPARTAMENTO DE HUANCÁVELICA**

<sup>1</sup> Estas bases se utilizarán para la contratación de la ejecución de obras. Para tal efecto, se deberá tener en cuenta la siguiente definición:

**Obra:** Construcción, reconstrucción, rehabilitación, remodelación, mejoramiento, demolición, renovación, ampliación y habilitación de bienes inmuebles, tales como edificaciones, estructuras, excavaciones, perforaciones, carreteras, puentes, entre otros, que requieren dirección técnica, expediente técnico, mano de obra, materiales y/o equipos.



## **MUNICIPALIDAD DISTRITAL DE EL CARMEN**

LICITACIÓN PÚBLICA N° 001-2024-CS-1

EJECUCIÓN DE LA OBRA "MEJORAMIENTO DEL SERVICIO DE MOVILIDAD URBANA EN LAS VÍAS LOCALES CON PISTAS Y VEREDAS DEL CENTRO POBLADO DE PAUCARBAMBILLA, DISTRITO DE EL CARMEN DE LA PROVINCIA DE CHURCAMPA DEL DEPARTAMENTO DE HUANCABALLA"

Ce

### **DEBER DE COLABORACIÓN**

La Entidad y todo proveedor que se someta a las presentes Bases, sea como participante, postor y/o contratista, deben conducir su actuación conforme a los principios previstos en la Ley de Contrataciones del Estado.

En este contexto, se encuentran obligados a prestar su colaboración al OSCE y a la Secretaría Técnica de la Comisión de Defensa de la Libre Competencia del INDECOPI, en todo momento según corresponda a sus competencias, a fin de comunicar presuntos casos de fraude, colusión y corrupción por parte de los funcionarios y servidores de la Entidad, así como los proveedores y demás actores que participan en el proceso de contratación.

De igual forma, deben poner en conocimiento del OSCE y a la Secretaría Técnica de la Comisión de Defensa de la Libre Competencia del INDECOPI los indicios de conductas anticompetitivas que se presenten durante el proceso de contratación, en los términos del Decreto Legislativo N° 1034, "Ley de Represión de Conductas Anticompetitivas", o norma que la sustituya, así como las demás normas de la materia.

La Entidad y todo proveedor que se someta a las presentes Bases, sea como participante, postor y/o contratista del proceso de contratación deben permitir al OSCE o a la Secretaría Técnica de la Comisión de Defensa de la Libre Competencia del INDECOPI el acceso a la información referida a las contrataciones del Estado que sea requerida, prestar testimonio o absolución de posiciones que se requieran, entre otras formas de colaboración.





**MUNICIPALIDAD DISTRITAL DE EL CARMEN**

LICITACIÓN PÚBLICA N° 001-2024-CS-1

EJECUCIÓN DE LA OBRA "MEJORAMIENTO DEL SERVICIO DE MOVILIDAD URBANA EN LAS VÍAS  
LOCALES CON PISTAS Y VEREDAS DEL CENTRO POBLADO DE PAUCARBAMBILLA, DISTRITO DE EL  
CARMEN DE LA PROVINCIA DE CHURCAMPÁ DEL DEPARTAMENTO DE HUANCÁVELICA"

00

**SECCIÓN GENERAL**

**DISPOSICIONES COMUNES DEL PROCEDIMIENTO DE  
SELECCIÓN**

(ESTA SECCIÓN NO DEBE SER MODIFICADA EN NINGÚN EXTREMO, BAJO SANCIÓN DE NULIDAD)

H

10



## MUNICIPALIDAD DISTRITAL DE EL CARMEN

LICITACIÓN PÚBLICA N° 001-2024-CS-1

EJECUCIÓN DE LA OBRA "MEJORAMIENTO DEL SERVICIO DE MOVILIDAD URBANA EN LAS VÍAS LOCALES CON PISTAS Y VEREDAS DEL CENTRO POBLADO DE PAUCARBAMBILLA, DISTRITO DE EL CARMEN DE LA PROVINCIA DE CHURCAMPA DEL DEPARTAMENTO DE HUANCABALLA"

### CAPÍTULO I ETAPAS DEL PROCEDIMIENTO DE SELECCIÓN

#### 1.1. REFERENCIAS

Quando en el presente documento se mencione la palabra Ley, se entiende que se está haciendo referencia a la Ley N° 30225, Ley de Contrataciones del Estado, y cuando se mencione la palabra Reglamento, se entiende que se está haciendo referencia al Reglamento de la Ley de Contrataciones del Estado aprobado por Decreto Supremo N° 344-2018-EF.

Las referidas normas incluyen sus respectivas modificaciones, de ser el caso.

#### 1.2. CONVOCATORIA

Se realiza a través de su publicación en el SEACE de conformidad con lo señalado en el artículo 54 del Reglamento, en la fecha señalada en el calendario del procedimiento de selección, debiendo adjuntar las bases.

#### 1.3. REGISTRO DE PARTICIPANTES

El registro de participantes se realiza conforme al artículo 55 del Reglamento. En el caso de un consorcio, basta que se registre uno (1) de sus integrantes.

##### Importante

- Para registrarse como participante en un procedimiento de selección convocado por las Entidades del Estado Peruano, es necesario que los proveedores cuenten con inscripción vigente y estar habilitados ante el Registro Nacional de Proveedores (RNP) que administra el Organismo Supervisor de las Contrataciones del Estado (OSCE). Para obtener mayor información, se puede ingresar a la siguiente dirección electrónica: [www.rnp.gob.pe](http://www.rnp.gob.pe).
- Los proveedores que deseen registrar su participación deben ingresar al SEACE utilizando su Certificado SEACE (usuario y contraseña). Asimismo, deben observar las instrucciones señaladas en el documento de orientación "Guía para el registro de participantes electrónico" publicado en <https://www2.seace.gob.pe/>.
- En caso los proveedores no cuenten con inscripción vigente en el RNP y/o se encuentren inhabilitados o suspendidos para ser participantes, postores y/o contratistas, el SEACE restringirá su registro, quedando a potestad de estos intentar nuevamente registrar su participación en el procedimiento de selección en cualquier otro momento, dentro del plazo establecido para dicha etapa, siempre que haya obtenido la vigencia de su inscripción o quedado sin efecto la sanción que le impuso el Tribunal de Contrataciones del Estado.

#### 1.4. FORMULACIÓN DE CONSULTAS Y OBSERVACIONES A LAS BASES

La formulación de consultas y observaciones a las bases se efectúa de conformidad con lo establecido en los numerales 72.1 y 72.2 del artículo 72 del Reglamento.

##### Importante

No pueden formularse consultas ni observaciones respecto del contenido de una ficha de homologación aprobada, aun cuando el requerimiento haya sido homologado parcialmente respecto a las características técnicas y/o requisitos de calificación y/o condiciones de ejecución. Las consultas y observaciones que se formulen sobre el particular, se tienen como no presentadas.





## MUNICIPALIDAD DISTRITAL DE EL CARMEN

LICITACIÓN PÚBLICA N° 001-2024-CS-1

EJECUCIÓN DE LA OBRA "MEJORAMIENTO DEL SERVICIO DE MOVILIDAD URBANA EN LAS VÍAS LOCALES CON PISTAS Y VEREDAS DEL CENTRO POBLADO DE PAUCARBAMBILLA, DISTRITO DE EL CARMEN DE LA PROVINCIA DE CHURCAMPA DEL DEPARTAMENTO DE HUANCAYELICA"

### 1.5. ABSOLUCIÓN DE CONSULTAS, OBSERVACIONES E INTEGRACIÓN DE BASES

La absolución de consultas, observaciones e integración de las bases se realizan conforme a las disposiciones previstas en los numerales 72.4 y 72.5 del artículo 72 del Reglamento.

#### Importante

- No se absolverán consultas y observaciones a las bases que se presenten en forma física.
- Cuando exista divergencia entre lo indicado en el pliego de absolución de consultas y observaciones y la integración de bases, prevalece lo absuelto en el referido pliego; sin perjuicio, del deslinde de responsabilidades correspondiente.

### 1.6. ELEVACIÓN AL OSCE DEL PLIEGO DE ABSOLUCIÓN DE CONSULTAS Y OBSERVACIONES E INTEGRACIÓN DE BASES

Los cuestionamientos al pliego de absolución de consultas y observaciones, así como a las bases integradas por supuestas vulneraciones a la normativa de contrataciones, a los principios que rigen la contratación pública u otra normativa que tenga relación con el objeto de la contratación, pueden ser elevados al OSCE, de acuerdo a lo indicado en los numerales del 72.8 al 72.11 del artículo 72 del Reglamento.

La solicitud de elevación para emisión de Pronunciamiento se presenta ante la Entidad, la cual debe remitir al OSCE el expediente completo, de acuerdo a lo señalado en el artículo 124 del TUO de la Ley 27444, aprobado por Decreto Supremo N° 004-2019-JUS, al día hábil siguiente de recibida dicha solicitud.

#### Advertencia

*La solicitud de elevación al OSCE de los cuestionamientos al pliego de absolución de consultas y observaciones, así como a las Bases integradas, se realiza de manera electrónica a través del SEACE, a partir de la oportunidad en que establezca el OSCE mediante comunicado.*

#### Importante

*Constituye infracción pasible de sanción según lo previsto en el literal n) del numeral 50.1 del artículo 50 de la Ley, presentar cuestionamientos maliciosos o manifiestamente infundados al pliego de absolución de consultas y/u observaciones.*

### 1.7. FORMA DE PRESENTACIÓN DE OFERTAS

Las ofertas se presentan conforme lo establecido en el artículo 59 del Reglamento.

Las declaraciones juradas, formatos o formularios previstos en las bases que conforman la oferta deben estar debidamente firmados por el postor (firma manuscrita o digital, según la Ley N° 27269, Ley de Firmas y Certificados Digitales<sup>2</sup>). Los demás documentos deben ser visados por el postor. En el caso de persona jurídica, por su representante legal, apoderado o mandatario designado para dicho fin y, en el caso de persona natural, por este o su apoderado. No se acepta el pegado de la imagen de una firma o visto. Las ofertas se presentan foliadas.

#### Importante

- Los formularios electrónicos que se encuentran en el SEACE y que los proveedores deben llenar para presentar sus ofertas, tienen carácter de declaración jurada.
- En caso la información contenida en los documentos escaneados que conforman la oferta no coincida con lo declarado a través del SEACE, prevalece la información declarada en los documentos escaneados.

<sup>2</sup> Para mayor información sobre la normativa de firmas y certificados digitales ingresar a: <https://www.indecopi.gob.pe/web/firmas-digitales/firmar-y-certificados-digitales>





## MUNICIPALIDAD DISTRITAL DE EL CARMEN

LICITACIÓN PÚBLICA N° 001-2024-CS-1

EJECUCIÓN DE LA OBRA "MEJORAMIENTO DEL SERVICIO DE MOVILIDAD URBANA EN LAS VÍAS LOCALES CON PISTAS Y VEREDAS DEL CENTRO POBLADO DE PAUCARBAMBILLA, DISTRITO DE EL CARMEN DE LA PROVINCIA DE CHURCAMPÁ DEL DEPARTAMENTO DE HUANCAYELICA"

- No se tomarán en cuenta las ofertas que se presenten en físico a la Entidad.

### 1.8. PRESENTACIÓN Y APERTURA DE OFERTAS

El participante presentará su oferta de manera electrónica a través del SEACE, desde las 00:01 horas hasta las 23:59 horas del día establecido para el efecto en el cronograma del procedimiento; adjuntando el archivo digitalizado que contenga los documentos que conforman la oferta de acuerdo a lo requerido en las bases.

El participante debe verificar antes de su envío, bajo su responsabilidad, que el archivo pueda ser descargado y su contenido sea legible.

#### Importante

*Los integrantes de un consorcio no pueden presentar ofertas individuales ni conformar más de un consorcio en un procedimiento de selección, o en un determinado ítem cuando se trate de procedimientos de selección según relación de ítems.*

En la apertura electrónica de la oferta, el comité de selección, verifica la presentación de lo exigido en la sección específica de las bases, de conformidad con el numeral 73.2 del artículo 73 del Reglamento. De no cumplir con lo requerido, la oferta se considera no admitida.

Asimismo, el comité de selección declara no admitidas las ofertas que se encuentran por debajo del noventa por ciento (90%) del valor referencial o que excedan en más del diez por ciento (10%) del valor referencial.

### 1.9. EVALUACIÓN DE LAS OFERTAS

La evaluación consiste en la aplicación de los factores de evaluación previstos en el Capítulo IV de la sección específica de las bases a las ofertas admitidas, con el objeto de determinar la oferta con el mejor puntaje y el orden de prelación de las ofertas.

Para determinar la oferta con el mejor puntaje, se toma en cuenta lo indicado en el numeral 74.2 del artículo 74 del Reglamento.

El desempate mediante sorteo se realiza de manera electrónica a través del SEACE.

#### Importante

*En el caso de procedimientos de selección por relación de ítems cuando la obra se ejecute fuera de la provincia de Lima y Callao y el monto del valor referencial de algún ítem no supere los novecientos mil Soles (S/ 900,000.00), a solicitud del postor se asigna una bonificación equivalente al diez por ciento (10%) sobre el puntaje total obtenido en dicho ítem por los postores con domicilio en la provincia donde se ejecuta la obra, o en las provincias colindantes, sean o no pertenecientes al mismo departamento o región. El domicilio es el consignado en la constancia de inscripción ante el RNP<sup>3</sup>.*

### 1.10. CALIFICACIÓN DE OFERTAS

Luego de culminada la evaluación, el comité de selección califica a los postores que obtuvieron el primer, segundo, tercer y cuarto lugar, según el orden de prelación, verificando que cumplan con los requisitos de calificación detallados en el numeral 3.2 del Capítulo III de la sección específica de las bases. La oferta del postor que no cumpla con los requisitos de calificación es descalificada.

<sup>3</sup> La constancia de inscripción electrónica se visualizará en el portal web del Registro Nacional de Proveedores: [www.rnp.gob.pe](http://www.rnp.gob.pe)





## MUNICIPALIDAD DISTRITAL DE EL CARMEN

LICITACIÓN PÚBLICA N° 001-2024-CS-1

EJECUCIÓN DE LA OBRA "MEJORAMIENTO DEL SERVICIO DE MOVILIDAD URBANA EN LAS VÍAS LOCALES CON PISTAS Y VEREDAS DEL CENTRO POBLADO DE PAUCARBAMBILLA, DISTRITO DE EL CARMEN DE LA PROVINCIA DE CHURCAMPÁ DEL DEPARTAMENTO DE HUANCAYELICA"

Si alguno de los cuatro (4) postores no cumple con los requisitos de calificación, se aplica lo establecido en los numerales 75.2 y 75.3 del artículo 75 del Reglamento.

### 1.11. SUBSANACIÓN DE LAS OFERTAS

La subsanación de las ofertas se sujeta a lo establecido en el artículo 60 del Reglamento. La corrección aritmética a la que hace referencia el numeral 60.4 de dicho artículo procede para la ejecución de obras a suma alzada.

El plazo que se otorgue para la subsanación no puede ser inferior a un (1) día hábil.

La solicitud de subsanación se realiza de manera electrónica a través del SEACE y será remitida al correo electrónico consignado por el postor al momento de realizar su inscripción en el RNP, siendo su responsabilidad el permanente seguimiento de las notificaciones a dicho correo. La notificación de la solicitud se entiende efectuada el día de su envío al correo electrónico.

La presentación de las subsanaciones se realiza a través del SEACE. No se tomará en cuenta la subsanación que se presente en físico a la Entidad.

### 1.12. RECHAZO DE LAS OFERTAS

Previo al otorgamiento de la buena pro, el comité de selección revisa las ofertas económicas que cumplen los requisitos de calificación, de conformidad con lo establecido para el rechazo de ofertas, previsto en el artículo 68 del Reglamento, de ser el caso.

De rechazarse alguna de las ofertas calificadas, el comité de selección revisa el cumplimiento de los requisitos de calificación de los postores que siguen en el orden de prelación, en caso las hubiere.

### 1.13. OTORGAMIENTO DE LA BUENA PRO

Definida la oferta ganadora, el comité de selección otorga la buena pro, mediante su publicación en el SEACE, incluyendo el cuadro comparativo y las actas debidamente motivadas de los resultados de la admisión, no admisión, evaluación, calificación, descalificación, rechazo y el otorgamiento de la buena pro.

### 1.14. CONSENTIMIENTO DE LA BUENA PRO

Cuando se hayan presentado dos (2) o más ofertas, el consentimiento de la buena pro se produce a los ocho (8) días hábiles siguientes de la notificación de su otorgamiento, sin que los postores hayan ejercido el derecho de interponer el recurso de apelación.

En caso que se haya presentado una sola oferta, el consentimiento de la buena pro se produce el mismo día de la notificación de su otorgamiento.

El consentimiento del otorgamiento de la buena pro se publica en el SEACE al día hábil siguiente de producido.

#### Importante

*Una vez consentido el otorgamiento de la buena pro, el órgano encargado de las contrataciones o el órgano de la Entidad al que se haya asignado tal función realiza la verificación de la oferta presentada por el postor ganador de la buena pro conforme lo establecido en el numeral 64.6 del artículo 64 del Reglamento.*





## MUNICIPALIDAD DISTRITAL DE EL CARMEN

LICITACIÓN PÚBLICA N° 001-2024-CS-1  
EJECUCIÓN DE LA OBRA "MEJORAMIENTO DEL SERVICIO DE MOVILIDAD URBANA EN LAS VÍAS  
LOCALES CON PISTAS Y VEREDAS DEL CENTRO POBLADO DE PAUCARBAMBILLA, DISTRITO DE EL  
CARMEN DE LA PROVINCIA DE CHURCAMPÁ DEL DEPARTAMENTO DE HUANCABALLA"

### CAPÍTULO II SOLUCIÓN DE CONTROVERSIAS DURANTE EL PROCEDIMIENTO DE SELECCIÓN

#### 2.1. RECURSO DE APELACIÓN

A través del recurso de apelación se pueden impugnar los actos dictados durante el desarrollo del procedimiento de selección hasta antes del perfeccionamiento del contrato.

El recurso de apelación se presenta ante y es resuelto por el Tribunal de Contrataciones del Estado.

Los actos que declaren la nulidad de oficio, la cancelación del procedimiento de selección y otros actos emitidos por el Titular de la Entidad que afecten la continuidad de este, se impugnan ante el Tribunal de Contrataciones del Estado.

##### Importante

- Una vez otorgada la buena pro, el comité de selección, está en la obligación de permitir el acceso de los participantes y postores al expediente de contratación, salvo la información calificada como secreta, confidencial o reservada por la normativa de la materia, a más tardar dentro del día siguiente de haberse solicitado por escrito.

Luego de otorgada la buena pro no se da a conocer las ofertas cuyos requisitos de calificación no fueron analizados y revisados por el comité de selección.

- A efectos de recoger la información de su interés, los postores pueden valerse de distintos medios, tales como: (i) la lectura y/o toma de apuntes, (ii) la captura y almacenamiento de imágenes, e incluso (iii) pueden solicitar copia de la documentación obrante en el expediente, siendo que, en este último caso, la Entidad deberá entregar dicha documentación en el menor tiempo posible, previo pago por tal concepto.
- El recurso de apelación se presenta ante la Mesa de Partes del Tribunal o ante las oficinas desconcentradas del OSCE.

#### 2.2. PLAZOS DE INTERPOSICIÓN DEL RECURSO DE APELACIÓN

La apelación contra el otorgamiento de la buena pro o contra los actos dictados con anterioridad a ella se interpone dentro de los ocho (8) días hábiles siguientes de haberse notificado el otorgamiento de la buena pro.

La apelación contra los actos dictados con posterioridad al otorgamiento de la buena pro, contra la declaración de nulidad, cancelación y declaratoria de desierto del procedimiento, se interpone dentro de los ocho (8) días hábiles siguientes de haberse tomado conocimiento del acto que se desea impugnar.





## MUNICIPALIDAD DISTRITAL DE EL CARMEN

LICITACIÓN PÚBLICA N° 001-2024-CS-1

EJECUCIÓN DE LA OBRA "MEJORAMIENTO DEL SERVICIO DE MOVILIDAD URBANA EN LAS VÍAS LOCALES CON PISTAS Y VEREDAS DEL CENTRO POBLADO DE PAUCARBAMBILLA, DISTRITO DE EL CARMEN DE LA PROVINCIA DE CHURCAMPA DEL DEPARTAMENTO DE HUANCABELICA"

### CAPÍTULO III DEL CONTRATO

#### 3.1. PERFECCIONAMIENTO DEL CONTRATO

Los plazos y el procedimiento para perfeccionar el contrato se realiza conforme a lo indicado en el artículo 141 del Reglamento.

Para perfeccionar el contrato, el postor ganador de la buena pro debe presentar los documentos señalados en los artículos 139 y 175 del Reglamento, así como los previstos en la sección específica de las bases.

#### 3.2. GARANTÍAS

Las garantías que deben otorgar los postores y/o contratistas, según corresponda, son las de fiel cumplimiento del contrato y por los adelantos.

##### 3.2.1. GARANTÍA DE FIEL CUMPLIMIENTO

Como requisito indispensable para perfeccionar el contrato, el postor ganador debe entregar a la Entidad la garantía de fiel cumplimiento del mismo por una suma equivalente al diez por ciento (10%) del monto del contrato original. Esta se mantiene vigente hasta el consentimiento de la liquidación final.

##### 3.2.2. GARANTÍA DE FIEL CUMPLIMIENTO POR PRESTACIONES ACCESORIAS

En las contrataciones que conllevan la ejecución de prestaciones accesorias, tales como mantenimiento, reparación o actividades afines, se otorga una garantía adicional por una suma equivalente al diez por ciento (10%) del monto del contrato de la prestación accesorio, la misma que debe ser renovada periódicamente hasta el cumplimiento total de las obligaciones garantizadas.

##### 3.2.3. GARANTÍA POR ADELANTO

En caso se haya previsto en la sección específica de las bases la entrega de adelantos, el contratista debe presentar una garantía emitida por idéntico monto conforme a lo estipulado en el artículo 153 del Reglamento.

#### 3.3. REQUISITOS DE LAS GARANTÍAS

Las garantías que se presenten deben ser incondicionales, solidarias, irrevocables y de realización automática en el país, al solo requerimiento de la Entidad. Asimismo, deben ser emitidas por empresas que se encuentren bajo la supervisión directa de la Superintendencia de Banca, Seguros y Administradoras Privadas de Fondos de Pensiones y que cuenten con clasificación de riesgo B o superior. Asimismo, deben estar autorizadas para emitir garantías; o estar consideradas en la última lista de bancos extranjeros de primera categoría que periódicamente publica el Banco Central de Reserva del Perú.

##### Importante

*Corresponde a la Entidad verificar que las garantías presentadas por el postor ganador de la buena pro y/o contratista cumplan con los requisitos y condiciones necesarios para su aceptación y eventual ejecución; sin perjuicio de la determinación de las responsabilidades funcionales que correspondan.*





## MUNICIPALIDAD DISTRITAL DE EL CARMEN

LICITACIÓN PÚBLICA N° 001-2024-CS-1

EJECUCIÓN DE LA OBRA "MEJORAMIENTO DEL SERVICIO DE MOVILIDAD URBANA EN LAS VÍAS LOCALES CON PISTAS Y VEREDAS DEL CENTRO POBLADO DE PAUCARBAMBILLA, DISTRITO DE EL CARMEN DE LA PROVINCIA DE CHURCAMPÁ DEL DEPARTAMENTO DE HUANCABALLA"

### Advertencia

Los funcionarios de las Entidades no deben aceptar garantías emitidas bajo condiciones distintas a las establecidas en el presente numeral, debiendo tener en cuenta lo siguiente:

1. La clasificadora de riesgo que asigna la clasificación a la empresa que emite la garantía debe encontrarse listada en el portal web de la SBS (<http://www.sbs.gob.pe/sistema-financiero/clasificadoras-de-riesgo>).

2. Se debe identificar en la página web de la clasificadora de riesgo respectiva, cuál es la clasificación vigente de la empresa que emite la garantía, considerando la vigencia a la fecha de emisión de la garantía.

3. Para fines de lo establecido en el artículo 148 del Reglamento, la clasificación de riesgo B, incluye las clasificaciones B+ y B.

4. Si la empresa que otorga la garantía cuenta con más de una clasificación de riesgo emitida por distintas empresas listadas en el portal web de la SBS, bastará que en una de ellas cumpla con la clasificación mínima establecida en el Reglamento.

En caso exista alguna duda sobre la clasificación de riesgo asignada a la empresa emisora de la garantía, se deberá consultar a la clasificadora de riesgos respectiva.

De otro lado, además de cumplir con el requisito referido a la clasificación de riesgo, a efectos de verificar si la empresa emisora se encuentra autorizada por la SBS para emitir garantías, debe revisarse el portal web de dicha Entidad (<http://www.sbs.gob.pe/sistema-financiero/relacion-de-empresas-que-se-encuentran-autorizadas-a-emitir-cartas-fianza>).

Los funcionarios competentes deben verificar la autenticidad de la garantía a través de los mecanismos establecidos (consulta web, teléfono u otros) por la empresa emisora.

### 3.4. EJECUCIÓN DE GARANTÍAS

La Entidad puede solicitar la ejecución de las garantías conforme a los supuestos contemplados en el artículo 155 del Reglamento.

### 3.5. ADELANTOS

La Entidad puede establecer la entrega de adelantos directos y adelantos para materiales e insumos, y en el caso de contratos bajo la modalidad llave en mano, para equipamiento y mobiliario, de conformidad con el artículo 180 del Reglamento, siempre que ello haya sido previsto en la sección específica de las bases.

Asimismo, la Entidad puede establecer la obligación de constituir un fideicomiso para el manejo de los recursos que el contratista reciba a título de adelanto, de acuerdo al procedimiento, plazos y requisitos señalados en los artículos 184 y 185 del Reglamento.

### 3.6. VALORIZACIONES

Las valorizaciones son la cuantificación económica de un avance físico en la ejecución de la obra, realizada en un período determinado, tienen el carácter de pagos a cuenta y son elaboradas el último día de cada período previsto en la sección específica de las bases, por el inspector o supervisor, según corresponda y el contratista.

En caso se haya suscrito contrato con un consorcio, el pago de las valorizaciones se realizará a quien se indique en el contrato de consorcio.





## MUNICIPALIDAD DISTRITAL DE EL CARMEN

LICITACIÓN PÚBLICA N° 001-2024-CS-1

EJECUCIÓN DE LA OBRA "MEJORAMIENTO DEL SERVICIO DE MOVILIDAD URBANA EN LAS VÍAS LOCALES CON PISTAS Y VEREDAS DEL CENTRO POBLADO DE PAUCARBAMBILLA, DISTRITO DE EL CARMEN DE LA PROVINCIA DE CHURCAMPÁ DEL DEPARTAMENTO DE HUANCÁVELICA"

### Advertencia

*En caso de retraso en los pagos a cuenta o pago final por parte de la Entidad, salvo que se deba a caso fortuito o fuerza mayor, esta reconoce al contratista los intereses legales correspondientes, de conformidad con el artículo 39 de la Ley y los artículos 1244, 1245 y 1246 del Código Civil, debiendo repetir contra los responsables de la demora injustificada.*

### 3.7. REAJUSTES

Los reajustes se calculan conforme lo indicado en el numeral 38.3 del artículo 38 y el artículo 195 del Reglamento.

#### Importante

*Tanto la elaboración como la aplicación de las fórmulas polinómicas se sujetan a lo dispuesto en el Decreto Supremo N° 011-79-VC y sus modificatorias, ampliatorias y complementarias.*

### 3.8. PENALIDADES

#### 3.12.1. PENALIDAD POR MORA EN LA EJECUCIÓN DE LA PRESTACIÓN

En caso de retraso injustificado del contratista en la ejecución de las prestaciones objeto del contrato, la Entidad le aplica automáticamente una penalidad por mora por cada día de atraso, de conformidad con el artículo 162 del Reglamento.

#### 3.12.2. OTRAS PENALIDADES

La Entidad puede establecer penalidades distintas a la mencionada en el numeral precedente, según lo previsto en el artículo 163 del Reglamento y lo indicado en la sección específica de las bases.

Estos dos tipos de penalidades se calculan en forma independiente y pueden alcanzar cada una un monto máximo equivalente al diez por ciento (10%) del monto del contrato vigente, o de ser el caso, del ítem que debió ejecutarse.

### 3.9. INCUMPLIMIENTO DEL CONTRATO

Las causales para la resolución del contrato, serán aplicadas de conformidad con el artículo 36 de la Ley y 164 del Reglamento.

### 3.10. DISPOSICIONES FINALES

Todos los demás aspectos del presente procedimiento no contemplados en las bases se regirán supletoriamente por la Ley y su Reglamento, así como por las disposiciones legales vigentes.



**MUNICIPALIDAD DISTRITAL DE EL CARMEN**

LICITACIÓN PÚBLICA N° 001-2024-CS-1  
EJECUCIÓN DE LA OBRA "MEJORAMIENTO DEL SERVICIO DE MOVILIDAD URBANA EN LAS VÍAS  
LOCALES CON PISTAS Y VEREDAS DEL CENTRO POBLADO DE PAUCARBAMBILLA, DISTRITO DE EL  
CARMEN DE LA PROVINCIA DE CHURCAMPÁ DEL DEPARTAMENTO DE HUANCÁVELICA"

Ce

**SECCIÓN ESPECÍFICA**

**CONDICIONES ESPECIALES DEL PROCEDIMIENTO DE  
SELECCIÓN**

(EN ESTA SECCIÓN LA ENTIDAD DEBERÁ COMPLETAR LA INFORMACIÓN EXIGIDA, DE ACUERDO A LAS  
INSTRUCCIONES INDICADAS)

H

11





## MUNICIPALIDAD DISTRITAL DE EL CARMEN

LICITACIÓN PÚBLICA N° 001-2024-CS-1

EJECUCIÓN DE LA OBRA "MEJORAMIENTO DEL SERVICIO DE MOVILIDAD URBANA EN LAS VÍAS LOCALES CON PISTAS Y VEREDAS DEL CENTRO POBLADO DE PAUCARBAMBILLA, DISTRITO DE EL CARMEN DE LA PROVINCIA DE CHURCAMP DEL DEPARTAMENTO DE HUANCABELICA"

### CAPÍTULO I GENERALIDADES

#### 1.1. ENTIDAD CONVOCANTE

Nombre : MUNICIPALIDAD DISTRITAL DE EL CARMEN  
RUC N° : 20222402183  
Domicilio legal : JR. 28 DE JULIO S/N – PAUCARBAMBILLA - EL CARMEN - CHURCAMP - HUANCABELICA  
Teléfono :  
Correo electrónico : munielcarmenchurcampa@gmail.com

#### 1.2. OBJETO DE LA CONVOCATORIA

El presente procedimiento de selección tiene por objeto la contratación de la ejecución de la obra MEJORAMIENTO DEL SERVICIO DE MOVILIDAD URBANA EN LAS VÍAS LOCALES CON PISTAS Y VEREDAS DE CENTRO POBLADO PAUCARBAMBILLA DISTRITO DE EL CARMEN DE LA PROVINCIA DE CHURCAMP DEL DEPARTAMENTO DE HUANCABELICA.

#### 1.3. VALOR REFERENCIAL<sup>4</sup>

El valor referencial asciende a **S/ 8, 378,270.14 (OCHO MILLONES TRESCIENTOS SETENTA Y OCHO MIL DOSCIENTOS SETENTA Y 14/100 SOLES)**, incluidos los impuestos de Ley y cualquier otro concepto que incida en el costo total de la ejecución de la obra. El valor referencial ha sido calculado al mes de **FEBRERO DE 2024**.

Valor Referencial (VR)	Límites <sup>5</sup>	
	Inferior	Superior
<b>S/ 8, 378,270.14</b>	7, 540,443.13	9,216,097.15

#### Importante

*El precio de las ofertas no puede exceder los límites del valor referencial de conformidad con el numeral 28.2 del artículo 28 de la Ley.*

#### 1.4. EXPEDIENTE DE CONTRATACIÓN

Documento y fecha de aprobación del expediente de contratación : FORMATO N.º 02 de 19 de junio del 2024  
Documento y fecha de aprobación del expediente técnico : Resolución Gerencial N° 005-2024-GM-MDEC/CHURCAMP A de 09 de febrero de 2024.  
Documento y fecha de actualización del expediente técnico, de corresponder : NO CORRESPONDE  
Tipo y número del procedimiento de selección que se convocó para la elaboración del expediente técnico, de corresponder : NO CORRESPONDE

<sup>4</sup> El monto del valor referencial indicado en esta sección de las bases no debe diferir del monto del valor referencial consignado en la ficha del procedimiento en el SEACE. No obstante, de existir contradicción entre estos montos, primará el monto del valor referencial indicado en las bases aprobadas.

<sup>5</sup> De acuerdo a lo señalado en el artículo 48 del Reglamento, estos límites se calculan considerando dos (2) decimales. Para ello, si el límite inferior tiene más de dos (2) decimales, se aumenta en un dígito el valor del segundo decimal; en el caso del límite superior, se considera el valor del segundo decimal sin efectuar el redondeo.





## MUNICIPALIDAD DISTRITAL DE EL CARMEN

LICITACIÓN PÚBLICA N° 001-2024-CS-1

EJECUCIÓN DE LA OBRA "MEJORAMIENTO DEL SERVICIO DE MOVILIDAD URBANA EN LAS VÍAS LOCALES CON PISTAS Y VEREDAS DEL CENTRO POBLADO DE PAUCARBAMBILLA, DISTRITO DE EL CARMEN DE LA PROVINCIA DE CHURCAMPÁ DEL DEPARTAMENTO DE HUANCÁVELICA"

### 1.5. FUENTE DE FINANCIAMIENTO

#### RECURSOS ORDINARIOS

##### Importante

La fuente de financiamiento debe corresponder a aquella prevista en la Ley de Equilibrio Financiero del Presupuesto del Sector Público del año fiscal en el cual se convoca el procedimiento de selección.

### 1.6. SISTEMA DE CONTRATACIÓN

El presente procedimiento se rige por el sistema de PRECIOS UNITARIOS, de acuerdo con lo establecido en el expediente de contratación respectivo.

### 1.7. MODALIDAD DE EJECUCIÓN

NO CORRESPONDE.

### 1.8. ALCANCES DEL REQUERIMIENTO

El alcance de la ejecución de la obra está definido en el Capítulo III de la presente sección de las bases.

### 1.9. PLAZO DE EJECUCIÓN DE LA OBRA

El plazo de ejecución de la obra materia de la presente convocatoria, es de 210 DÍAS CALENDARIO días calendario, en concordancia con lo establecido en el expediente de contratación y en el expediente técnico de obra.

### 1.10. COSTO DE REPRODUCCIÓN Y ENTREGA DE BASES Y DEL EXPEDIENTE TÉCNICO DE LA OBRA

Los participantes registrados tienen el derecho a recabar las bases y el expediente técnico de la obra en versión impresa o digital, según su elección, para cuyo efecto deben:

Pagar en	: Caja de la Entidad Municipalidad Distrital de El Carmen ubicado en el Jr. 28 de Julio S/N de paucarbambilla – El Carmen – Churcampa – Huancavelica
Recoger en	: En la Sub Gerencia de Infraestructura Desarrollo Urbano, sito en el primer piso del palacio Municipal ubicado en el Jr. 28 de Julio S/N de paucarbambilla – El Carmen – Churcampa – Huancavelica.
Costo de bases	: Impresa: S/ 78.00 en versión impresa
Costo del expediente técnico	: Impreso: S/. 1, 200.00 COSTO DE REPRODUCCIÓN DEL EXPEDIENTE TÉCNICO IMPRESO Digital: S/. 20.00 COSTO DE REPRODUCCIÓN DEL EXPEDIENTE TÉCNICO EN ARCHIVO DIGITAL

Las bases y el expediente técnico se entregan inmediatamente después de realizado el pago correspondiente. Excepcionalmente, el expediente técnico en versión impresa puede ser entregado dentro del plazo máximo de un (1) día hábil de efectuado el pago.

##### Importante

- La Entidad debe entregar una constancia o formulario de cargos en donde consta que el participante recibió el expediente técnico completo. Dicha constancia o formulario debe incluir un Índice del contenido del expediente técnico y número de folios correspondientes.
- El costo de entrega del ejemplar de las bases y del expediente técnico, no puede exceder el





## MUNICIPALIDAD DISTRITAL DE EL CARMEN

LICITACIÓN PÚBLICA N° 001-2024-CS-1

EJECUCIÓN DE LA OBRA "MEJORAMIENTO DEL SERVICIO DE MOVILIDAD URBANA EN LAS VÍAS LOCALES CON PISTAS Y VEREDAS DEL CENTRO POBLADO DE PAUCARBAMBILLA, DISTRITO DE EL CARMEN DE LA PROVINCIA DE CHURCAMPA DEL DEPARTAMENTO DE HUANCABELICA"

costo de su reproducción.

*C*

### Advertencia

Las Entidades deben cautelar bajo responsabilidad que la versión impresa y digital del expediente técnico correspondan a la versión original del expediente técnico aprobado.

### 1.11. ACCESO VIRTUAL AL EXPEDIENTE TÉCNICO DE LA OBRA

El expediente técnico de la obra en versión digital se encuentra publicado en el SEACE, obligatoriamente, desde la fecha de la convocatoria del presente procedimiento de selección.

### 1.12. BASE LEGAL

- Ley N° 31953 Ley de Presupuesto del Sector Público para el Año Fiscal 2024.
- Ley N° 31954 Ley de Equilibrio Financiero del Presupuesto del Sector Público del año fiscal 2024.
- Decreto Supremo N° 011-79-VC.
- Texto Único Ordenado de la Ley de Contrataciones del Estado N° 30225 y sus modificatorias vigentes
- Reglamento de la Ley 30225 Ley de contrataciones del Estado y sus modificatorias vigentes
- Texto Único Ordenado de la Ley 27444 Ley de Procedimiento Administrativo General
- Decreto Supremo N° 242-2018 que aprueba el TUO del Decreto Legislativo N° 1252 que crea Sistema Nacional de Programación Multianual y Gestión de Inversiones.
- Reglamento Nacional de edificaciones aprobado por Decreto Supremo N° 011-2006-VIVIENDA, así como las modificaciones realizadas posteriores a su publicación.
- Ley 28611 Ley General del Ambiente.
- Norma técnica de Edificación G-050 (Seguridad durante construcción) RM Nro 290-2005-MTC.
- Resolución Ministerial N° 117-2024-VIVIENDA
- Manual de Seguridad Vial del MTC aprobado por RD N° 05-2017-MTC/14
- Norma CEO.10 Pavimentos Urbanos del Reglamento Nacional de Edificaciones aprobado con D.S N° 006-2011-VIVIENDA

Las referidas normas incluyen sus respectivas modificaciones, de ser el caso.



## MUNICIPALIDAD DISTRITAL DE EL CARMEN

LICITACIÓN PÚBLICA N° 001-2024-CS-1  
EJECUCIÓN DE LA OBRA "MEJORAMIENTO DEL SERVICIO DE MOVILIDAD URBANA EN LAS VÍAS  
LOCALES CON PISTAS Y VEREDAS DEL CENTRO POBLADO DE PAUCARBAMBILLA, DISTRITO DE EL  
CARMEN DE LA PROVINCIA DE CHURCAMPA DEL DEPARTAMENTO DE HUANCABELICA"

### CAPÍTULO II DEL PROCEDIMIENTO DE SELECCIÓN

#### 2.1. CALENDARIO DEL PROCEDIMIENTO DE SELECCIÓN

Según el cronograma de la ficha de selección de la convocatoria publicada en el SEACE.

##### Importante

*De conformidad con la vigesimosegunda Disposición Complementaria Final del Reglamento, en caso la Entidad (Ministerios y sus organismos públicos, programas o proyectos adscritos) haya difundido el requerimiento a través del SEACE siguiendo el procedimiento establecido en dicha disposición, no procede formular consultas u observaciones al requerimiento.*

#### 2.2. CONTENIDO DE LAS OFERTAS

La oferta contendrá, además de un índice de documentos<sup>6</sup>, la siguiente documentación:

##### 2.2.1. Documentación de presentación obligatoria

##### 2.2.1.1. Documentos para la admisión de la oferta

a) Declaración jurada de datos del postor. (Anexo N° 1)

b) Documento que acredite la representación de quien suscribe la oferta.

En caso de persona jurídica, copia del certificado de vigencia de poder del representante legal, apoderado o mandatario designado para tal efecto.

En caso de persona natural, copia del documento nacional de identidad o documento análogo, o del certificado de vigencia de poder otorgado por persona natural, del apoderado o mandatario, según corresponda.

En el caso de consorcios, este documento debe ser presentado por cada uno de los integrantes del consorcio que suscriba la promesa de consorcio, según corresponda.

##### Advertencia

**De acuerdo con el artículo 4 del Decreto Legislativo N° 1246, las Entidades están prohibidas de exigir a los administrados o usuarios la información que puedan obtener directamente mediante la interoperabilidad a que se refieren los artículos 2 y 3 de dicho Decreto Legislativo. En esa medida, si la Entidad es usuaria de la Plataforma de Interoperabilidad del Estado – PIDE<sup>7</sup> y siempre que el servicio web se encuentre activo en el Catálogo de Servicios de dicha plataforma, no corresponderá exigir el certificado de vigencia de poder y/o documento nacional de identidad.**

c) Declaración jurada de acuerdo con el literal b) del artículo 52 del Reglamento. (Anexo N° 2)

d) Declaración jurada de cumplimiento del Expediente Técnico, según el numeral 3.1 del Capítulo III de la presente sección. (Anexo N° 3)

<sup>6</sup> La omisión del índice no determina la no admisión de la oferta.

<sup>7</sup> Para mayor información de las Entidades usuarias y del Catálogo de Servicios de la Plataforma de Interoperabilidad del Estado – PIDE ingresar al siguiente enlace <https://www.gobiernodigital.gob.pe/interoperabilidad/>





## MUNICIPALIDAD DISTRITAL DE EL CARMEN

LICITACIÓN PÚBLICA N° 001-2024-CS-1  
EJECUCIÓN DE LA OBRA "MEJORAMIENTO DEL SERVICIO DE MOVILIDAD URBANA EN LAS VÍAS LOCALES CON PISTAS Y VEREDAS DEL CENTRO POBLADO DE PAUCARBAMBILLA, DISTRITO DE EL CARMEN DE LA PROVINCIA DE CHURCAMPA DEL DEPARTAMENTO DE HUANCABALLA"

e) Declaración jurada de plazo de ejecución de la obra. (Anexo N° 4)

f) Promesa de consorcio con firmas legalizadas, de ser el caso, en la que se consigne los integrantes, el representante común, el domicilio común y las obligaciones a las que se compromete cada uno de los integrantes del consorcio, así como el porcentaje equivalente a dichas obligaciones. (Anexo N° 5)

g) El precio de la oferta en SOLES y:

- ✓ El desagregado de partidas, cuando el procedimiento se haya convocado a suma alzada.
- ✓ Los precios unitarios, considerando las partidas según lo previsto en el último párrafo del literal b) del artículo 35 del Reglamento.

Asimismo, la oferta incluye el monto de la prestación accesoria, cuando corresponda. (Anexo N° 6)

El precio total de la oferta y los subtotales que lo componen deben ser expresados con dos (2) decimales. Los precios unitarios pueden ser expresados con más de dos (2) decimales.

### Importante

- El comité de selección no puede incorporar documentos adicionales para la admisión de la oferta a los establecidos en este acápite.
- El análisis de precios unitarios y el detalle de los gastos generales fijos y variables de la oferta se presentan para el perfeccionamiento del contrato.
- El comité de selección declara no admitidas las ofertas que no se encuentren dentro de los límites del valor referencial previstos en el numeral 28.2 del artículo 28 de la Ley. Asimismo, verifica la presentación de los documentos requeridos. De no cumplir con lo requerido, la oferta se considera no admitida.

### 2.2.1.2. Documentos para acreditar los requisitos de calificación

Incorporar en la oferta los documentos que acreditan los "Requisitos de Calificación" que se detallan en el numeral 3.2 del Capítulo III de la presente sección de las bases.

### 2.2.2. Documentación de presentación facultativa:

- a) Incorporar en la oferta los documentos que acreditan los "Factores de Evaluación" establecidos en el Capítulo IV de la presente sección de las bases, a efectos de obtener el puntaje previsto en dicho Capítulo para cada factor.

### Advertencia

El comité de selección no podrá exigir al postor la presentación de documentos que no hayan sido indicados en los acápites "Documentos para la admisión de la oferta", "Requisitos de calificación" y "Factores de evaluación".

## 2.3. REQUISITOS PARA PERFECCIONAR EL CONTRATO

El postor ganador de la buena pro debe presentar los siguientes documentos para perfeccionar el contrato:

- a) Garantía de fiel cumplimiento del contrato.





## MUNICIPALIDAD DISTRITAL DE EL CARMEN

licitación pública N° 001-2024-CS-1

EJECUCIÓN DE LA OBRA "MEJORAMIENTO DEL SERVICIO DE MOVILIDAD URBANA EN LAS VÍAS LOCALES CON PISTAS Y VEREDAS DEL CENTRO POBLADO DE PAUCARBAMBILLA, DISTRITO DE EL CARMEN DE LA PROVINCIA DE CHURCAMPA DEL DEPARTAMENTO DE HUANCABALLA"

- b) Garantía de fiel cumplimiento por prestaciones accesorias, de ser el caso
- c) Solicitud para la constitución del fideicomiso, en el marco de lo establecido en el literal a) del numeral 184.9 del artículo 184 del Reglamento, de ser el caso<sup>8</sup>
- d) Contrato de consorcio con firmas legalizadas ante Notario de cada uno de los integrantes, de ser el caso
- e) Código de cuenta interbancaria (CCI) o, en el caso de proveedores no domiciliados, el número de su cuenta bancaria y la entidad bancaria en el exterior.
- f) Copia de la vigencia del poder del representante legal de la empresa que acredite que cuenta con facultades para perfeccionar el contrato, cuando corresponda.
- g) Copia de DNI del postor en caso de persona natural, o de su representante legal en caso de persona jurídica.

### Advertencia

*De acuerdo con el artículo 4 del Decreto Legislativo N° 1246, las Entidades están prohibidas de exigir a los administrados o usuarios la información que puedan obtener directamente mediante la interoperabilidad a que se refieren los artículos 2 y 3 de dicho Decreto Legislativo. En esa medida, si la Entidad es usuaria de la Plataforma de Interoperabilidad del Estado – PIDE<sup>9</sup> y siempre que el servicio web se encuentre activo en el Catálogo de Servicios de dicha plataforma, no corresponderá exigir los documentos previstos en los literales e) y f).*

- h) Domicilio para efectos de la notificación durante la ejecución del contrato.
- i) Autorización de notificación de la decisión de la Entidad sobre la solicitud de ampliación de plazo mediante medios electrónicos de comunicación<sup>10</sup>. (Anexo N° 12)
- j) Constancia de capacidad libre de contratación expedida por el RNP<sup>11</sup>.
- k) Programa de Ejecución de Obra (CPM) el cual presenta la ruta crítica y el calendario de avance de obra valorizado.
- l) Calendario de adquisición de materiales e insumos necesarios para la ejecución de obra, en concordancia con el calendario de avance de obra valorizado. Este calendario se actualiza con cada ampliación de plazo otorgada, en concordancia con el calendario de avance de obra valorizado vigente.
- m) Calendario de utilización de equipo, en caso la naturaleza de la contratación lo requiera.
- n) Memoria en la que se señalen las consideraciones que se han tomado en cuenta para la elaboración de los documentos indicados en los literales k) l) y m).
- o) Análisis de precios unitarios de las partidas y detalle de los gastos generales fijos y variables de la oferta, en caso de obras sujetas a precios unitarios<sup>12</sup>.
- p) Desagregado por partidas que dio origen a la oferta, en caso de obras a suma alzada.
- q) Copia de documentos que sustenten la propiedad, la posesión, el compromiso de compra venta o alquiler u otro documento que acredite la disponibilidad del requisito de calificación equipamiento estratégico. En el caso que el postor ganador sea un consorcio los documentos de acreditación de este requisito pueden estar a nombre del consorcio o de uno de sus integrantes.
- r) Copia de los diplomas que acrediten la formación académica requerida del plantel profesional clave, en caso que el grado o título profesional requerido no se encuentre publicado en el Registro Nacional de Grados Académicos y Títulos Profesionales a cargo de la de la Superintendencia Nacional de Educación Superior Universitaria – SUNEDU<sup>13</sup>.
- s) Copia de (i) contratos y su respectiva conformidad o (ii) constancias o (iii) certificados o (iv) cualquier otra documentación que, de manera fehaciente demuestre la experiencia del

<sup>8</sup> Cuando la Entidad no haya incorporado en las bases la obligación de constituir un fideicomiso para la administración de los adelantos destinados a la ejecución de obra, el postor adjudicado puede presentar la solicitud para la constitución del fideicomiso.

<sup>9</sup> Para mayor información de las Entidades usuarias y del Catálogo de Servicios de la Plataforma de Interoperabilidad del Estado – PIDE ingresar al siguiente enlace <https://www.gobiernodigital.gob.pe/interoperabilidad/>

<sup>10</sup> En tanto se implemente la funcionalidad en el SEACE, de conformidad con la Primera Disposición Complementaria Transitoria del Decreto Supremo N° 234-2022-EF.

<sup>11</sup> Este requisito no aplica para procedimientos de contratación directa por la causal de carácter de secreto, secreto militar o por razones de orden interno.

<sup>12</sup> La Entidad puede requerir este documento en caso de obras a suma alzada.

<sup>13</sup> <https://enlinea.sunedu.gob.pe/>





## MUNICIPALIDAD DISTRITAL DE EL CARMEN

LICITACIÓN PÚBLICA N° 001-2024-CS-1

EJECUCIÓN DE LA OBRA "MEJORAMIENTO DEL SERVICIO DE MOVILIDAD URBANA EN LAS VÍAS LOCALES CON PISTAS Y VEREDAS DEL CENTRO POBLADO DE PAUCARBAMBILLA, DISTRITO DE EL CARMEN DE LA PROVINCIA DE CHURCAMPÁ DEL DEPARTAMENTO DE HUANCAYELICA"

personal que conforma el plantel profesional clave.

### Importante

- La Entidad debe aceptar las diferentes denominaciones utilizadas para acreditar la carrera profesional requerida, aun cuando no coincida literalmente con aquella prevista en los requisitos de calificación (por ejemplo Ingeniería Ambiental, Ingeniería en Gestión Ambiental, Ingeniería y Gestión Ambiental u otras denominaciones).
- Los documentos que acreditan la experiencia del personal deben incluir como mínimo los nombres y apellidos del profesional, el cargo desempeñado, el plazo de la prestación indicando el día, mes y año de inicio y culminación, el nombre de la Entidad u organización que emite el documento, la fecha de emisión y nombres y apellidos de quien suscribe el documento.

En caso estos documentos establezcan el plazo de la experiencia adquirida por el profesional en meses sin especificar los días la Entidad debe considerar el mes completo.

De presentarse experiencia ejecutada paralelamente (traslape), para el cómputo del tiempo de dicha experiencia sólo se considerará una vez el periodo traslapado. No obstante, de presentarse periodos traslapados en el residente de obra, no se considera ninguna de las experiencias acreditadas, salvo la ejecución de obras por paquete.

Se considerará aquella experiencia que no tenga una antigüedad mayor a veinticinco (25) años anteriores a la fecha de la presentación de ofertas.

Asimismo, la Entidad debe valorar de manera integral los documentos presentados para acreditar dicha experiencia. En tal sentido, aun cuando en los documentos presentados la denominación del cargo o puesto no coincida literalmente con aquella prevista en los requisitos de calificación, se deberá validar la experiencia si las actividades que realizó el profesional corresponden con la función propia del cargo o puesto requerido.

- Cuando el postor ganador de la buena pro presenta como plantel profesional clave a profesionales que se encuentren prestando servicios como residente o supervisor en obras contratadas por la Entidad que no cuentan con recepción, procede otorgar plazo adicional para subsanar, conforme lo previsto en el literal a) del artículo 141 del Reglamento.
- En caso que el postor ganador de la buena pro sea un consorcio, las garantías que presente este para el perfeccionamiento del contrato, así como durante la ejecución contractual, de ser el caso, además de cumplir con las condiciones establecidas en el artículo 33 de la Ley y en el artículo 148 del Reglamento, deben consignar expresamente el nombre completo o la denominación o razón social de los integrantes del consorcio, en calidad de garantizados, de lo contrario no podrán ser aceptadas por las Entidades. No se cumple el requisito antes indicado si se consigna únicamente la denominación del consorcio, conforme lo dispuesto en la Directiva "Participación de Proveedores en Consorcio en las Contrataciones del Estado".

### Importante

- Corresponde a la Entidad verificar que las garantías presentadas por el postor ganador de la buena pro cumplan con los requisitos y condiciones necesarios para su aceptación y eventual ejecución, sin perjuicio de la determinación de las responsabilidades funcionales que correspondan.
- De conformidad con el Reglamento Consular del Perú aprobado mediante Decreto Supremo N° 076-2005-RE para que los documentos públicos y privados extendidos en el exterior tengan validez en el Perú, deben estar legalizados por los funcionarios consulares peruanos y refrendados por el Ministerio de Relaciones Exteriores del Perú, salvo que se trate de documentos públicos emitidos en países que formen parte del Convenio de la Apostilla, en cuyo caso bastará con que estos cuenten con la Apostilla de la Haya<sup>14</sup>.





## MUNICIPALIDAD DISTRITAL DE EL CARMEN

LICITACIÓN PÚBLICA N° 001-2024-CS-1

EJECUCIÓN DE LA OBRA "MEJORAMIENTO DEL SERVICIO DE MOVILIDAD URBANA EN LAS VÍAS LOCALES CON PISTAS Y VEREDAS DEL CENTRO POBLADO DE PAUCARBAMBILLA, DISTRITO DE EL CARMEN DE LA PROVINCIA DE CHURCAMP DEL DEPARTAMENTO DE HUANCAMELICA"

- La Entidad no puede exigir documentación o información adicional a la consignada en el presente numeral para el perfeccionamiento del contrato.

### 2.4. PERFECCIONAMIENTO DEL CONTRATO

*Handwritten signature*

El contrato se perfecciona con la suscripción del documento que lo contiene. Para dicho efecto el postor ganador de la buena pro, dentro del plazo previsto en el artículo 141 del Reglamento, debe presentar la documentación requerida en mesa de partes de la Entidad; ubicado en el segundo piso, sito en el Jr. 28 de julio S/N – Paucarbambilla – El Carmen – Churcampa – Huancavelica.

Lugar: mesa de partes de la Municipalidad Distrital de El Carmen, sito en Jr. 28 de julio S/N – Paucarbambilla – Chuecampa – Huancavelica.

Horario: Desde 08:00-13:00 y de 14:00 hasta 17:00

Para el perfeccionamiento del contrato debe presentarse en:

Lugar: Oficina de mesa de partes de la Municipalidad Distrital de El Carmen, sito en Jr. 28 de julio S/N – Paucarbambilla S/N – El Carmen – Churcampa – Huancavelica.

Horario: Desde 08:00-13:00 y de 14:00 hasta 17:00

### 2.5. ADELANTOS<sup>15</sup>

*Handwritten signature*

La Entidad establece la entrega de adelantos directos y adelanto para materiales o insumos, de conformidad con el artículo 180°, 181° y 182° del Reglamento de la Ley de Contrataciones del Estado.

#### 2.5.1. ADELANTO DIRECTO

La entidad otorgará un (1) adelanto directo por el 10% del monto del contrato original.

*Handwritten signature*

El contratista debe solicitar formalmente el adelanto directo, dentro de los ocho (8) días siguientes a la suscripción del contrato, adjuntando a su solicitud la garantía por adelantos mediante carta fianza o póliza de caución y el comprobante de pago correspondiente. La entidad debe entregar el monto solicitado dentro de los siete (7) días contados a partir del día siguiente de recibida la solicitud del contratista. Vencido el plazo para solicitar el adelanto no procede la solicitud.

#### 2.5.2. ADELANTO PARA MATERIALES E INSUMOS

La Entidad otorgará adelantos para materiales o insumos por el 20% del monto de contrato original, conforme al calendario de adquisición de materiales o insumos presentado por el contratista.

La entrega de los adelantos se realizará en un plazo de ocho (8) días calendarios previos a la fecha prevista en el calendario de adquisición de materiales o insumos para cada adquisición, con la finalidad que EL CONTRATISTA pueda disponer de los materiales o insumos en la oportunidad prevista en el calendario de avance de obra valorizado.

Para tal efecto, EL CONTRATISTA debe solicitar la entrega del adelanto en un plazo de siete (7) días calendarios anteriores al inicio del plazo antes mencionado, adjuntando a su solicitud la garantía por adelantos mediante carta fianza o póliza de caución y el comprobante de pago respectivo.

#### NOTA:

Las amortizaciones de adelanto directo y materiales e insumos serán aplicables mediante el Artículo 183° según el Reglamento de la Ley de Contrataciones del Estado

<sup>14</sup> Según lo previsto en la Opinión N° 009-2016/DTN.

<sup>15</sup> Si la Entidad ha previsto la entrega de adelantos, debe prever el procedimiento para su entrega, conforme a lo previsto en los artículos 181 y 182 del Reglamento.



## MUNICIPALIDAD DISTRITAL DE EL CARMEN

LICITACIÓN PÚBLICA N° 001-2024-CS-1

EJECUCIÓN DE LA OBRA "MEJORAMIENTO DEL SERVICIO DE MOVILIDAD URBANA EN LAS VÍAS LOCALES CON PISTAS Y VEREDAS DEL CENTRO POBLADO DE PAUCARBAMBILLA, DISTRITO DE EL CARMEN DE LA PROVINCIA DE CHURCAMPA DEL DEPARTAMENTO DE HUANCABALLA"

### 2.6. VALORIZACIONES

El periodo de valorización será MENSUAL.

#### Importante

- Cuando el periodo de valorización establecido por la Entidad sea el mensual, el plazo del pago de la valorización se regirá por lo dispuesto en el numeral 194.7 del artículo 194 del Reglamento. En cambio, si la Entidad prevé un periodo de valorización distinto al mensual, se debe establecer los plazos y procedimiento aplicables para la valorización, teniendo en consideración lo dispuesto en el numeral 194.6 del referido artículo, así como el plazo para el pago de las valorizaciones.
- Las valorizaciones de obra se presentan a través del módulo de ejecución contractual del SEACE. Dicha obligación aplica a los contratos de obra que deriven de procedimientos de selección para la ejecución de obras, convocados a partir de la entrada en vigencia de la Directiva N° 001-2022-OSCE/CD "Gestión de las valorizaciones de obra a través del SEACE"<sup>16</sup>.  
Mediante comunicado el OSCE publica y difunde la relación de Entidades obligadas a usar la sección de valorizaciones electrónicas como medio para la gestión de las valorizaciones de obra. El primer listado de entidades obligadas se encuentra publicado en el siguiente enlace:

<https://www.gob.pe/institucion/osce/noticias/575017-comunicado-n-001-2022-osce>

### 2.7. PLAZO PARA EL PAGO DEL SALDO DE LA LIQUIDACIÓN DEL CONTRATO DE OBRA

La Entidad o el contratista, según corresponda, deben efectuar el pago del monto correspondiente al saldo de la liquidación del contrato de obra, en el plazo de 20 días calendario, computados desde el día siguiente del consentimiento de la liquidación. Para tal efecto, la parte que solicita el pago debe presentar el comprobante de pago respectivo.





## MUNICIPALIDAD DISTRITAL DE EL CARMEN

LICITACIÓN PÚBLICA N° 001-2024-CS-1

EJECUCIÓN DE LA OBRA "MEJORAMIENTO DEL SERVICIO DE MOVILIDAD URBANA EN LAS VÍAS LOCALES CON PISTAS Y VEREDAS DEL CENTRO POBLADO DE PAUCARBAMBILLA, DISTRITO DE EL CARMEN DE LA PROVINCIA DE CHURCAMP DEL DEPARTAMENTO DE HUANCAMELICA"

### CAPÍTULO III REQUERIMIENTO

Importante

*Es responsabilidad de la Entidad cautelar la adecuada formulación del expediente técnico, debiendo asegurar la calidad técnica y reducir la necesidad de su reformulación por errores o deficiencias técnicas que repercutan en el proceso de contratación y en la ejecución de la obra.*

CONTRATACION DE LA EJECUCION DE LA OBRA: MEJORAMIENTO DEL SERVICIO DE MOVILIDAD URBANA EN LAS VÍAS LOCALES CON PISTAS Y VEREDAS DE CENTRO POBLADO PAUCARBAMBILLA DISTRITO DE EL CARMEN DE LA PROVINCIA DE CHURCAMP DEL DEPARTAMENTO DE HUANCAMELICA.

#### 3.1. EXPEDIENTE TECNICO E INFORMACION COMPLEMENTARIA DEL EXPEDIENTE TECNICO

##### 3.1.1. Consideraciones generales

##### i. DESCRIPCION DE LA OBRA DEL PROYECTO DE INVERSIÓN A EJECUTAR:

NOMBRE DE LA OBRA DEL PROYECTO DE INVERSIÓN:	"MEJORAMIENTO DEL SERVICIO DE MOVILIDAD URBANA EN LAS VÍAS LOCALES CON PISTAS Y VEREDAS DE CENTRO POBLADO PAUCARBAMBILLA DISTRITO DE EL CARMEN DE LA PROVINCIA DE CHURCAMP DEL DEPARTAMENTO DE HUANCAMELICA"
UNIDAD EJECUTORA	MUNICIPALIDAD DISTRITAL DE EL CARMEN
UBICACIÓN GEOGRAFICA DE LA OBRA	CENTRO POBLADO: PAUCARBAMBILLA DISTRITO: EL CARMEN PROVINCIA: CHURCAMP DEPARTAMENTO: HUANCAMELICA
CODIGO UNICO DE INVERSIÓN	2589692
NIVEL DE LOS ESTUDIOS DE PRE INVERSIÓN	Ficha técnica simplificada
FECHA DE DECLARACION DE VIABILIDAD	19/04/2023
DOCUMENTO QUE APRUEBA EL EXPEDIENTE TÉCNICO	Resolución Gerencial N° 005-2024-GM-MDEC/CHURCAMP
FECHA DE APROBACIÓN	09 de febrero del 2024
PLAZO DE EJECUCIÓN	210 días calendario

##### ii. ÁREA USUARIA:

Sub Gerencia de Infraestructura y Desarrollo Urbano de la municipalidad distrital de El Carmen.

##### iii. FINALIDAD PÚBLICA:

Mejorar el acceso de la población urbana sin acceso a los servicios de movilidad urbana a través de vías urbanas.

##### iv. INFORMACIÓN Y UBICACIÓN GEOGRÁFICA DE LA OBRA:

CUADRO N° 1: Ubicación Geográfica del Distrito de El Carmen.

Distrito	Latitud Sur	Longitud Oeste	Altitud
EL CARMEN	12°43'37.97" S	74°28'51.53" W	3114 m.s.n.m.

CUADRO N° 2: Ubicación Geográfica de la Localidad de Paucarbambilla (Zona de estudio)





## MUNICIPALIDAD DISTRITAL DE EL CARMEN

LICITACIÓN PÚBLICA N° 001-2024-CS-1

EJECUCIÓN DE LA OBRA "MEJORAMIENTO DEL SERVICIO DE MOVILIDAD URBANA EN LAS VÍAS LOCALES CON PISTAS Y VEREDAS DEL CENTRO POBLADO DE PAUCARBAMBILLA, DISTRITO DE EL CARMEN DE LA PROVINCIA DE CHURCAMPÁ DEL DEPARTAMENTO DE HUANCÁVELICA"

BM N° 01

Localidad	Norte (Coord. UTM)	Este (Coord. UTM)	Altitud
C.P. Paucarbambilla	8592999.481	556342.082	3148 m.s.n.m.



UBICACIÓN LOCAL:  
CENTRO POBLADO DE  
PAUCARBAMBILLA

### v. DESCRIPCIÓN DE LA SITUACIÓN EXISTENTE:

A continuación, se muestra el estado actual en el que se encuentran las calles de la zona de intervención del proyecto:



Explicación: Se aprecia en el Jr. Mantaro C-03, el ancho de vía de límite de propiedad a límite de propiedad es variable, además se aprecia el desnivel a lado izquierdo, se recomienda la construcción de un muro de contención,

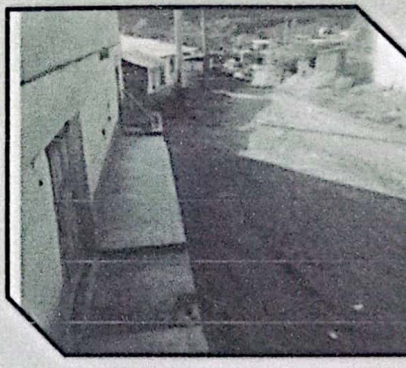

Explicación: Se aprecia en el Jr. Mantaro C-04, el ancho de vía de límite de propiedad a límite de propiedad es variable, además se aprecia el desnivel a lado izquierdo, se recomienda la construcción de sardinel peraltado.





## MUNICIPALIDAD DISTRITAL DE EL CARMEN

LICITACIÓN PÚBLICA N° 001-2024-CS-1

EJECUCIÓN DE LA OBRA "MEJORAMIENTO DEL SERVICIO DE MOVILIDAD URBANA EN LAS VÍAS LOCALES CON PISTAS Y VEREDAS DEL CENTRO POBLADO DE PAUCARBAMBILLA, DISTRITO DE EL CARMEN DE LA PROVINCIA DE CHURCAMP A DEL DEPARTAMENTO DE HUANCAMELICA"

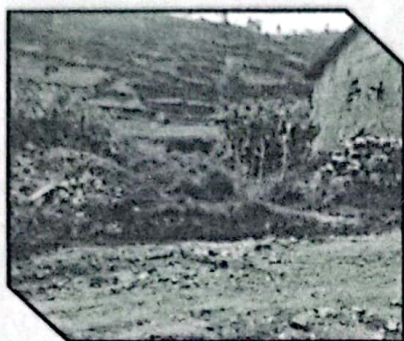

Explicación: Se aprecia en el Jr. 8 De octubre C-01, el ancho de vía promedio de 7.20m.



Explicación: Se aprecia en el Jr. 8 De octubre C-02, el ancho de vía promedio de 7.20m, además se aprecia el desnivel a lado izquierdo, se recomienda la construcción de sardinel sumergido para protección de vereda y muro de contención e incluir baranda metálica por el desnivel.

### vi. PRESUPUESTO DE LA OBRA :

El presupuesto para la ejecución de la obra, con precios referidos al mes de febrero del 2024 asciende a ocho millones trescientos setenta y ocho mil doscientos setenta con 14/100 soles (S/ 8,378,270.14), que incluye el costo directo, gastos generales, utilidad e impuestos de ley.

### vii. Descripción del resumen de metas físicas

El proyecto de inversión "MEJORAMIENTO DE LOS SERVICIOS DE MOVILIDAD URBANA EN LAS VÍAS LOCALES CON PISTAS Y VEREDAS DEL CENTRO POBLADO DE PAUCARBAMBILLA, DISTRITO DE EL CARMEN, PROVINCIA DE CHURCAMP A, DEPARTAMENTO DE HUANCAMELICA" CUI: 2589692, consta de las siguientes metas físicas por cada calle:

#### CUADRO DE RESUMEN DE METAS A INTERVENIR

DESCRIPCIÓN	METAS (m2)
PAVIMENTO	6,477.76
BERMAS	1,060.3
BADENES	108.89
VEREDA	3,100.50
MARTILLO	203.83
RAMPA TIPO I (R1-1.20m)	183.60
RAMPA TIPO II (R2-1.35m)	50.40
SARDINEL EN VEREDA	337.62
SARDINEL EN RAMPAS TIPO 1	22.95
SARDINEL SUMERGIDO	4.50
SARDINEL EN RAMPAS TIPO 2	5.40
SARDINEL EN MARTILLOS	23.54
SARDINEL EN ESCALINATA DE 0.15M X 0.60M	19.29
SARDINEL PERALTADO DE 0.15M X 0.80M	60.64
CUNET A TRIANGULAR DE 0.30M X 0.20M	612.35
EMBOQUILLADO DE CONCRETO CICLÓPEO	1.0
CUNET A RECTANGULAR ARMADO CUNET A DE CRUCE	4.45
CUNET A RECTANGULAR ARMADO CUNET A	228.80
CUNET A RECTANGULAR SIMPLE CUNET A	0.67





## MUNICIPALIDAD DISTRITAL DE EL CARMEN

LICITACIÓN PÚBLICA N° 001-2024-CS-1

EJECUCIÓN DE LA OBRA "MEJORAMIENTO DEL SERVICIO DE MOVILIDAD URBANA EN LAS VÍAS LOCALES CON PISTAS Y VEREDAS DEL CENTRO POBLADO DE PAUCARBAMBILLA, DISTRITO DE EL CARMEN DE LA PROVINCIA DE CHURCAMPA DEL DEPARTAMENTO DE HUANCAMELICA"

MURO DE CONTENCIÓN	503.33
ÁREA VERDE	31.68
GRADERIA	234.62
CUNETA RECTANGULAR EN GRADERIA	32.20
CIMIENTO DE MEDIDOR EN GRADERÍA	0.21
TOTAL	13,308.62 m <sup>2</sup>

### viii. PLAZO DE EJECUCIÓN DE LA OBRA

210 días calendario, el que se computa desde el día siguiente de cumplidas las condiciones establecidas en el art. 176 del Reglamento de la Ley de Contrataciones del Estado.

La Entidad puede acordar con el Contratista diferir el inicio del plazo de ejecución de la obra en los supuestos previstos en el artículo 176 del Reglamento, cuando se produzcan eventos no atribuibles a las partes que originen la paralización de la obra. Asimismo, la Entidad y el contratista podrán acordar la suspensión del plazo de ejecución en los supuestos establecidos en el artículo 178 del reglamento

### ix. BASE LEGAL Y NORMAS TÉCNICAS

El contratista está obligado a realizar sus actividades en cumplimiento a los dispositivos legales y normas técnicas vigentes establecidas, los cuales no son limitativas de acuerdo a la siguiente normatividad:

- ✓ Ley N° 31953, Ley de presupuesto de sector público para el año fiscal 2024
- ✓ Decreto Supremo N° 066-2024-EF
- ✓ Texto Único Ordenado de la Ley de Contrataciones del Estado N° 30225 y sus modificatorias vigentes
- ✓ Reglamento de la Ley de Contrataciones del Estado N° 30225, aprobado por D.S. N° 344-2018-EF y sus modificatorias vigentes.
- ✓ Texto Único Ordenado de la Ley 27444 Ley de Procedimiento Administrativo General
- ✓ Decreto Supremo N° 242-2018 que aprueba el TIO del Decreto Legislativo N° 1252 que crea sistema nacional de Programación Multianual y Gestión de Inversiones.
- ✓ Reglamento Nacional de edificaciones aprobado por Decreto Supremo N° 011-2006-VIVIENDA así como las modificaciones realizadas posteriores a su publicación.
- ✓ Ley 28611 Ley General del Ambiente.
- ✓ Norma técnica de Edificación G-050 (Seguridad durante construcción) RM Nro 290-2005-MTC.
- ✓ Decreto Supremo Nro 011-79-VC
- ✓ Resolución Ministerial N° 146-2021-VIVIENDA.
- ✓ Resolución Ministerial N° 117-2024-VIVIENDA.
- ✓ Diseño Geomantico de Carreteras DG-2018 aprobado por Resolución Directoral N° 03-2018M-C/14.
- ✓ Norma Técnica A 120 Accesibilidad Universal en Edificaciones del RNE aprobado pro R.M N° 072-2019-Vivienda.
- ✓ Manual de Seguridad Vial del MTC aprobado por RD N° 05-2017-MTC/14
- ✓ Norma CEO.10 Pavimentos Urbanos del Reglamento Nacional de Edificaciones aprobado con D.S N° 006-2011-VIVIENDA
- ✓ Manual de dispositivos de Control de Tránsito Automotor para calles y carreteras del MTC aprobado con RON° 16-2016-MTC/14.
- ✓ Manual de carreteras, suelos, geología geotecnia y pavimentos aprobado con RO Nro 10-2014-MTC/14 con fecha 09 de abril del 2014
- ✓ Manual de inventarios viales del MTC aprobado con RD N° 22-2015-MTC/14 .

Las referidas normas incluyen sus respectivas disposiciones, modificatorias y ampliatorias vigentes a la fecha de la convocatoria, así como las normas y dispositivos vinculados a esta.

### x. PROGRAMA DE EJECUCIÓN DE OBRA-CPM

Es la secuencia lógica de actividades constructivas que se realizan en un determinado plazo de ejecución, la cual comprende solo las partidas del presupuesto del expediente técnico, así como las vinculaciones que pudieran presentarse.





## MUNICIPALIDAD DISTRITAL DE EL CARMEN

LICITACIÓN PÚBLICA N° 001-2024-CS-1

EJECUCIÓN DE LA OBRA "MEJORAMIENTO DEL SERVICIO DE MOVILIDAD URBANA EN LAS VÍAS LOCALES CON PISTAS Y VEREDAS DEL CENTRO POBLADO DE PAUCARBAMBILLA, DISTRITO DE EL CARMEN DE LA PROVINCIA DE CHURCAMPÁ DEL DEPARTAMENTO DE HUANCABALLA"

Los tiempos de duración considerados por el Postor ganador para las actividades proyectadas (calendario de avance de obra) deben guardar relación con las estimadas por el proyectista en el expediente técnico (Rendimientos considerados en los análisis de precios unitarios) pudiendo existir diferencias en la planificación de los frentes de trabajo considerados ser menores en duración (por asignación de mayores recursos) pero nunca mayores a las consideradas en el expediente técnico, porque se entiende estas definieron el plazo de ejecución.

### xi. PRESENTACIÓN DEL PLAN DE TRABAJO DETALLADO

El plan de trabajo será presentado al inicio de plazo de ejecución de obra el mismo que deberá contener lo siguiente:

- ✓ Desarrollo secuencial de la obra, se considera detallado cuando como mínimo explique partida por partida el desarrollo secuencial de los trabajos necesarios para ejecutar la obra.
- ✓ Sistema de Organización interna e información detallada del personas, equipo o vehículos de transporte asignados a cada frente de trabajo, se considera detallado cuando como mínimo explique y describa la estructura organizacional del contratista, indicando número y tipo de personal, vehículo, equipo y maquinaria asignado a cada frente de trabajo.
- ✓ Cronograma de actividades PERT-CPM detallado, se considera detallado cuando como mínimo se presente expresado en días calendario, desarrollado a nivel de detalle con partidas, asignación de recursos y tareas necesarias para la culminación de las obras con la ruta crítica.

### xii. RUTA CRÍTICA DEL PROGRAMA DE EJECUCIÓN DE OBRA.

Es la secuencia programada de las partidas o actividades constructivas de una obra cuya variación afecta el plazo total de ejecución de la obra. Se entiende como modificación de la ruta crítica al hecho de que el tiempo remanente de la partida expresada en el calendario de avance de obra vigente medido en la oportunidad de la ocurrencia, resulta insuficiente para ejecutar el saldo de metrado o volumen de trabajo no ejecutado.

### xiii. SISTEMA DE CONTRATACIÓN

El sistema de contratación será a precios unitarios, se entiende que el precio unitario ofertado considera las condiciones previstas en los planos y especificaciones técnicas y las cantidades referenciales (metrados) contenidas en las bases (presupuesto referencial) así como cualquier otro factor que a criterio del postor considere no ha sido tomado en cuenta por la Entidad y que le podría ocasionar un mayor costo.

### xiv. ANÁLISIS DE PRECIOS UNITARIOS

El APU (Análisis de Precios Unitarios) es un modelo matemático que expresa el resultado esperado expresado en moneda, de una partida de obra o actividad sometida a estudio. El detalle de los análisis de precio unitario que el postor ganador debe presentar (en físico debidamente firmado por el representante legal) como requisito para suscribir el contrato, deberá especificar de manera precisa el rendimiento utilizado en estos (obtenido a partir de los equipos que participan en este trabajo) igualmente para las partidas en general cuando estén conformadas por subpartidas.

### xv. FÓRMULA POLINÓMICA

Fórmula Polinómica o formula de reajuste es la representación matemática de los componentes a nivel de costos de una obra, que sirve para reconocer al contratista los mayores costos producto de la variación de los precios de los insumos que la conforman, entendiéndose que esta ha sido elaborada considerando los elementos más representativos en la oportunidad de su elaboración. Los postores en la etapa del proceso de selección están obligados a revisarla y a comunicar cualquier observación que consideren necesaria, luego de suscrito el contrato se entiende que la aceptan y que no corresponde a reclamo alguno por concepto posterior derivado de ella.

### xvi. GASTOS GENERALES VARIABLES

Son aquellos que están directamente relacionados con el tiempo de ejecución de la obra y por tanto pueden incurrirse a lo largo de todo el plazo de ejecución de la prestación a cargo del contratista. Si bien este gasto se estima en función al plazo de ejecución contractual, su real procedencia obedece a su relación de los trabajos contratados es decir están en concordancia con los recursos de personal técnico, administrativo y logístico del contratista, necesarios para la ejecución de la obra (tipo y cantidad de trabajo contratado). En ese sentido, como su pago periódico (mensual) está en función del trabajo ejecutado (como porcentaje del avance físico de la obra) su reconocimiento se da dentro del plazo realmente utilizado para la ejecución de los trabajos contratados, no





## MUNICIPALIDAD DISTRITAL DE EL CARMEN

LICITACIÓN PÚBLICA N° 001-2024-CS-1

EJECUCIÓN DE LA OBRA "MEJORAMIENTO DEL SERVICIO DE MOVILIDAD URBANA EN LAS VÍAS LOCALES CON PISTAS Y VEREDAS DEL CENTRO POBLADO DE PAUCARBAMBILLA, DISTRITO DE EL CARMEN DE LA PROVINCIA DE CHURCAMPÁ DEL DEPARTAMENTO DE HUANCÁVELICA"

corresponde por este motivo reconocer GGV en los casos de ampliación de plazo por prestaciones adicionales de obra que tienen su propio gasto general o por la ejecución de mayores metrados que insumen el plazo de otras partidas o actividades del contrato principal. Los intereses de gastos generales y utilidad ofertados por el postor podrán ser diferentes a los intereses indicados en el presupuesto referencial.

### xvii. ADELANTOS

Se otorgará adelanto directo y para materiales e insumos de conformidad con lo establecido en el art. 180 del Reglamento de la Ley de Contrataciones del Estado.

#### ✓ Adelanto Directo:

La Entidad otorgará:

Numero de entrega del Adelanto	Porcentaje del monto del contrato original	Tipo de Garantía
01	10%	Carta Fianza o póliza de caución

El contratista debe solicitar formalmente el adelanto directo dentro de los ocho (8) días calendarios siguientes a la suscripción del contrato, adjuntando a su solicitud la garantía por adelanto mediante carta fianza o póliza de caución y el comprobante de pago correspondiente. La Entidad debe entregar el monto solicitado dentro de los 7 días contados a partir del día siguiente de recibida la solicitud del contratista. Vencido el plazo para solicitar el adelanto no procede la solicitud. La amortización por el adelanto directo se efectuará según lo dispuesto en el artículo 183 del Reglamento.

#### ✓ Adelanto de Materiales:

La Entidad otorgará adelanto para materiales e insumos en su conjunto conforme al calendario de adquisición de materiales o insumos prestados por el contratista.

Porcentaje del monto del contrato original	Tipo de garantía	Plazo de entrega del adelanto	Plazo para que el contratista solicite la entrega del adelanto
20%	Carta Fianza o póliza de caución	08 días calendarios	Carta Fianza

La entrega de los adelantos se realizará en un plazo de (8) días calendarios previos a la fecha prevista en el calendario de adquisición de materiales o insumos para cada adquisición, con la finalidad que EL CONTRATISTA pueda disponer de los materiales e insumos en la oportunidad prevista en el calendario de avance de obra valorizado.

Para tal efecto, EL CONTRATISTA debe solicitar la entrega del adelanto en un plazo de siete (7) días calendario anteriores al inicio del plazo antes mencionado, adjuntando a su solicitud la garantía por adelantos mediante carta fianza o póliza de caución y el comprobante de pago respectivo".

No procede el otorgamiento del adelanto para materiales o insumos en los casos en que las solicitudes correspondientes sean realizadas con posterioridad a las fechas señaladas en el calendario de adquisición de materiales e insumos.

Las garantías que se presenten-Carta Fianza o póliza de caución- deberán ser solidaria, irrevocable, incondicional, de realización automática a favor de la Entidad, vigente hasta la amortización total del adelanto para materiales e insumos acorde a lo establecido en el artículo 182 del Reglamento. La Amortización por el adelanto de materiales e insumos se efectuará según lo dispuesto en el artículo 183 del Reglamento

### xviii. ADICIONALES Y REDUCCIONES

La cantidad de prestaciones contratadas para la ejecución de la obra solo se podrá incrementar o disminuir en función de los servicios realmente ejecutados y requeridos previo acuerdo entre las partes y debidamente autorizadas por la Entidad tal como lo establece el artículo 34 de la Ley, y en concordancia con lo establecido en los artículos 157, 205, 206 del Reglamento.





## MUNICIPALIDAD DISTRITAL DE EL CARMEN

LICITACIÓN PÚBLICA N° 001-2024-CS-1

EJECUCIÓN DE LA OBRA "MEJORAMIENTO DEL SERVICIO DE MOVILIDAD URBANA EN LAS VÍAS LOCALES CON PISTAS Y VEREDAS DEL CENTRO POBLADO DE PAUCARBAMBILLA, DISTRITO DE EL CARMEN DE LA PROVINCIA DE CHURCAMPA DEL DEPARTAMENTO DE HUANCABALLA"

### xix. MAYORES METRADOS

Los trabajos realizados por el contratista que superen los metrados consignados referencialmente en el expediente técnico, son pagados según lo efectivamente ejecutado y de acuerdo con los precios unitarios ofertados a través de la valorización correspondiente. Las valorizaciones por mayores metrados no contemplan gastos generales.

Cuando en los contratos de obra a precios unitarios se requiere ejecutar mayores metrados no se requiere autorización previa de la Entidad para su ejecución, pero sí para su pago. El Encargado de autorizar su ejecución es el Supervisor y para el pago es el Titular de la Entidad o a quien se le delegue dicha función.

### xx. VALORIZACIONES

Las valorizaciones tienen el carácter de pagos a cuenta y son elaboradas el último día de cada período previsto en las bases, por el inspector o supervisor y el contratista.

En el caso de las obras contratadas bajo el sistema de precios unitarios, durante la ejecución de la obra, las valorizaciones se formulan en función de los metrados ejecutados con los precios unitarios ofertados, agregando separadamente los montos proporcionales de gastos generales y utilidad ofertados por el contratista; a este monto se agrega, de ser el caso, el porcentaje correspondiente al Impuesto General a las Ventas. Las valorizaciones por mayores metrados en contratos a precios unitarios no deben considerar gastos generales. Cuando la ejecución de mayores metrados genere una ampliación de plazo, los mayores gastos generales variables se pagan de acuerdo a lo señalado en el artículo 199.

### xxi. AMPLIACIÓN DE PLAZO CONTRACTUAL

El contratista puede solicitar la ampliación de plazo pactado por cualquiera de las siguientes causales ajenas a su voluntad, siempre que modifiquen la ruta crítica del programa de ejecución de obra vigente al momento de la solicitud de ampliación: a) Atrasos y/o paralizaciones por causas no atribuibles al contratista. b) Cuando es necesario un plazo adicional para la ejecución de la prestación adicional de obra. En este caso, el contratista amplía el plazo de las garantías que hubiere otorgado. c) Cuando es necesario un plazo adicional para la ejecución de los mayores metrados, en contratos a precios unitarios.

### xxii. PRESTACIONES ADICIONALES DE OBRAS

Solo procede la ejecución de prestaciones adicionales de obra cuando previamente se cuente con la certificación de crédito presupuestario o previsión presupuestal, según las reglas previstas en la normatividad del Sistema Nacional de Presupuesto Público y con la resolución del Titular de la Entidad o del servidor del siguiente nivel de decisión a quien se hubiera delegado esta atribución y en los casos en que sus montos, restándole los presupuestos deductivos vinculados, no excedan el quince por ciento (15%) del monto del contrato original.

La necesidad de ejecutar una prestación adicional de obra es anotada en el cuaderno de obra, sea por el contratista, a través de su residente, o por el inspector o supervisor, según corresponda. En un plazo máximo de cinco (5) días contados a partir del día siguiente de realizada la anotación, el inspector o supervisor, según corresponda, ratifica a la Entidad la anotación realizada, adjuntando un informe técnico que sustente su posición respecto a la necesidad de ejecutar la prestación adicional. Además, se requiere el detalle o sustento de la deficiencia del expediente técnico de obra o del riesgo que haya generado la necesidad de ejecutar la prestación adicional.

El contratista presenta el expediente técnico del adicional de obra, dentro de los quince (15) días siguientes a la anotación en el cuaderno de obra, siempre que el inspector o supervisor, según corresponda, haya ratificado la necesidad de ejecutar la prestación adicional. De ser el caso, el inspector o supervisor remite a la Entidad la conformidad sobre el expediente técnico de obra formulado por el contratista en el plazo de diez (10) días de presentado este último.

En el caso que el inspector o supervisor emita la conformidad sobre el expediente técnico presentado por el contratista, la Entidad en un plazo de doce (12) días hábiles emite y notifica al contratista la resolución mediante la que se pronuncia sobre la procedencia de la ejecución de la prestación adicional de obra. La demora de la Entidad en emitir y notificar esta resolución, puede ser causal de ampliación de plazo de conformidad con lo previsto en artículo 205.6 del Reglamento de la Ley de contrataciones.

### xxiii. CONFORMIDAD DE OBRA

La conformidad de la obra será dada con la suscripción del acta de recepción de obra de conformidad con el artículo 208 del Reglamento.





## MUNICIPALIDAD DISTRITAL DE EL CARMEN

LICITACIÓN PÚBLICA N° 001-2024-CS-1

EJECUCIÓN DE LA OBRA "MEJORAMIENTO DEL SERVICIO DE MOVILIDAD URBANA EN LAS VÍAS LOCALES CON PISTAS Y VEREDAS DEL CENTRO POBLADO DE PAUCARBAMBILLA, DISTRITO DE EL CARMEN DE LA PROVINCIA DE CHURCAMPA DEL DEPARTAMENTO DE HUANCAYELICA"

### xxiv. DEL POSTOR

Persona natural y/o jurídica con registro vigente ante el Registro Nacional de Proveedores (RNP en el capítulo de Ejecutor de obra), con experiencia acreditada en la ejecución de obras públicas y/o privadas. No deberá mantener sanción vigente impuesta por el OSCE, ni estar impedido temporal o permanentemente para contratar con el Estado Peruano. No deberá encontrarse incluido en el Registro de Inhabilitados para contratar con el Estado.

### xxv. RESPONSABILIDADES DEL CONTRATISTA.

Durante la ejecución de la obra, el contratista está obligado a cumplir con los plazos establecidos en el Calendario de avance de obra. En caso de producirse retraso injustificado se procederá de conformidad con lo previsto el artículo 203 del Reglamento de contrataciones.

Durante la ejecución de la obra, el contratista está obligado a cumplir los avances parciales establecidos en el calendario de avance de obra vigente. En caso de retraso injustificado, cuando el monto de la valorización acumulada ejecutada a una fecha determinada sea menor al ochenta por ciento (80%) del monto de la valorización acumulada programada a dicha fecha, el inspector o supervisor ordena al contratista que presente, dentro de los siete días siguientes, un nuevo calendario que contemple la aceleración de los trabajos, de modo que se garantice el cumplimiento de la obra dentro del plazo previsto, anotando tal hecho en el cuaderno de obra.

El calendario acelerado es revisado por el supervisor o inspector de obra, quién a su vez en un plazo de tres días otorga conformidad y lo eleva a la Entidad para su aprobación en un plazo de siete días, contados a partir del día siguiente de la recepción del informe del inspector o supervisor. De no pronunciarse la Entidad en el plazo señalado, se tiene por aprobado el calendario elevado por el inspector o supervisor.

Dicho calendario se toma en cuenta solo con fines del control de los avances físicos reprogramados de la obra y no para el análisis de afectación de la ruta crítica con fines de trámite de ampliaciones de plazo, para cuyo caso se considera el último calendario actualizado vigente.

Asimismo el contratista iniciará los registros en el cuaderno de obra (cuaderno digital aprobado mediante Directiva N° 009-2020-OSCE/CD vigente desde el 14 de agosto del 2020) en la fecha de la entrega de terreno, en este cuaderno se anotaran de manera ágil y oportuna las indicaciones, ordenes, autorizaciones, consultas y anotaciones y toda información relevante de la ejecución de las obras.

La Entidad será responsable de la obtención de las licencias, autorizaciones, permisos, servidumbres y similares que sean necesarios para la ejecución de la obra, conforme a lo previsto en el artículo 146 del Reglamento de la Ley de Contrataciones; sin embargo será responsabilidad del contratista tramitar los permisos y licencias de la Sub Gerencia de Infraestructura y Desarrollo Urbano respecto a las autorizaciones por intervención en vía pública y plan de desvío, así como también los trámites correspondientes al Plan de Monitoreo arqueológico debiendo coordinar directamente con la Entidad a efectos de obtener los mismos.

### xxvi. INSPECTOR O SUPERVISOR DE OBRA

La obra contará de manera permanente con un Inspector o Supervisor de obra de conformidad con lo establecido en el artículo 186 del Reglamento de la Ley de Contrataciones. En ese sentido la obra será sometida durante su ejecución a la permanente supervisión de la Entidad, quien para estos efectos designará un inspector o Supervisor, cuya participación y funciones se ha establecido en el artículo 187 del Reglamento que dispone: "La Entidad controla los trabajos efectuados por el contratista a través del inspector o supervisor, según corresponda, quien es el responsable de velar directa y permanentemente por la correcta ejecución técnica, económica y administrativa de la obra y del cumplimiento del contrato, además de la debida y oportuna administración de riesgos durante todo el plazo de la obra, debiendo absolver las consultas que formule el contratista. Por tanto la supervisión de la obra se encuentra autorizada a suspender y rechazar los trabajos que de manera documentada y objetiva no satisfaga las especificaciones técnicas y el expediente técnico.

### xxvii. PRUEBAS Y CERTIFICADOS DE CALIDAD

El costo de las pruebas y controles de densidad de materiales y ejecución de trabajos, será por cuenta exclusiva del contratista, las cuales se efectuará en laboratorios externos que garanticen los resultados.

El tipo y cantidad de las pruebas y análisis están indicados en el Expediente Técnico, así como aquellas que el Supervisor considere necesarias para alcanzar una obra con calidad y eficiencia requerida.





## MUNICIPALIDAD DISTRITAL DE EL CARMEN

LICITACIÓN PÚBLICA N° 001-2024-CS-1

EJECUCIÓN DE LA OBRA "MEJORAMIENTO DEL SERVICIO DE MOVILIDAD URBANA EN LAS VÍAS LOCALES CON PISTAS Y VEREDAS DEL CENTRO POBLADO DE PAUCARBAMBILLA, DISTRITO DE EL CARMEN DE LA PROVINCIA DE CHURCAMPA DEL DEPARTAMENTO DE HUANCAYELICA"

Es responsabilidad del contratista presentar a la Entidad los certificados de calidad expedidos por los organismos competentes de los materiales e insumos empleados en la construcción de la obra. El contratista deberá contar con la respectiva conformidad de los resultados de los ensayos por parte del supervisor de la obra, mediante protocolos de calidad de ensayo y/o liberación de ensayo.

### xxviii. IDENTIFICACIÓN Y ASIGNACIÓN DE RIESGOS

En el expediente técnico aprobado se han precisado y uniformizado los criterios que deben ser tomados en cuenta por los postores para formular su oferta y para la aplicación de la gestión de riesgos previsible de ocurrir durante el plazo de ejecución de obra, con ello se pretende incrementar la eficiencia de las inversiones en los contratos de obras públicas y minimizar los riesgos en las ejecuciones de obra.

Durante la etapa de selección y ejecución de obras, la administración del listado de identificación, análisis y acciones para dar respuesta a los riesgos planificados y asignados al proyecto son de cumplimiento obligatorio para el postor que participe en el procedimiento de selección para la ejecución de la presente obra.

### xxix. CONDICIONES DE LOS CONSORCIOS

De conformidad con el numeral 49.5 de la Reglamento de la ley de Contrataciones, el área usuaria establece el cumplimiento de las siguientes condiciones a los consorciados.

- 1) El número máximo de consorciados es de dos consorciados.
- 2) El porcentaje mínimo de participación de cada consorciado es del 40%
- 3) El porcentaje mínimo de participación en la ejecución del contrato, para el integrante del consorcio que acredite mayor experiencia es de 60%.

### xxx. SOBRE LOS SEGUROS

El postor ganador de la buena pro se encuentra obligado a contratar los siguientes seguros y/o pólizas:

- Seguro complementario de trabajo de riesgo
- Seguro vida LEY
- Seguro contra todo riesgo (Póliza CAR)

Las pólizas deberán estar vigente bajo responsabilidad desde el inicio del plazo de ejecución hasta la recepción final de la obra.

### xxxi. RECEPCIÓN DE OBRA

La recepción de obra se hará de conformidad con lo establecido en el artículo 208 del Reglamento de la Ley de Contrataciones, en tal sentido en un plazo no mayor de veinte días siguientes de realizada su designación, el comité de recepción junto al contratista y al inspector o supervisor verifican el funcionamiento u operatividad de la infraestructura culminada y las instalaciones y equipos en caso corresponda. Culminada la verificación, y de no existir observaciones, se procede a la recepción de la obra, y se considera concluida en la fecha anotada por el contratista en el cuaderno de obra. El Acta de Recepción es suscrita por los miembros del comité, el supervisor o inspector y el contratista.

De existir observaciones, estas se consignan en un Acta o Pliego de Observaciones y no se recibe la obra. El contratista dispone de un décimo (1/10) del plazo de ejecución vigente de la obra o cuarenta y cinco días, el que resulte menor para subsanar las observaciones, plazo que se computa a partir de la fecha de suscripción del Acta o Pliego. Las prestaciones que se ejecuten en dicho periodo como consecuencia de observaciones no dan derecho al pago de ningún concepto a favor del contratista, supervisor o inspector ni a la aplicación de penalidad alguna. De haberse subsanado las observaciones a conformidad del comité de recepción, se suscribe el Acta de Recepción de Obra. Si en el proceso de verificación de la subsanación de las observaciones, el comité de recepción constata la existencia de vicios o defectos distintos a las observaciones antes formuladas, sin perjuicio de suscribir el Acta de Recepción de Obra, informa a la Entidad para que ésta solicite por escrito al contratista las subsanaciones del caso, siempre que constituyan vicios ocultos.

### xxxii. LIQUIDACIÓN DE OBRA

La liquidación de la obra se sujetará a lo establecido en el artículo 209, 210 y 211 del Reglamento de la Ley de Contrataciones.

El contratista presenta la liquidación debidamente sustentada con la documentación y cálculos detallados, dentro de un plazo de sesenta días o el equivalente a un décimo (1/10) del plazo vigente de ejecución de la obra, el que resulte mayor, contado desde el día siguiente de la recepción de la





## MUNICIPALIDAD DISTRITAL DE EL CARMEN

LICITACIÓN PÚBLICA N° 001-2024-CS-1

EJECUCIÓN DE LA OBRA "MEJORAMIENTO DEL SERVICIO DE MOVILIDAD URBANA EN LAS VÍAS LOCALES CON PISTAS Y VEREDAS DEL CENTRO POBLADO DE PAUCARBAMBILLA, DISTRITO DE EL CARMEN DE LA PROVINCIA DE CHURCAMPA DEL DEPARTAMENTO DE HUANCABALLA"

obra, de consentida la resolución del contrato de obra o de que la última controversia haya sido resuelta y consentida. En caso el contratista no presente la liquidación en el plazo previsto, la Entidad ordena al supervisor o inspector la elaboración de la liquidación debidamente sustentada en el plazo previsto en el numeral 209.1, siendo los gastos a cargo del contratista.

Dentro del plazo de sesenta días de recibida la liquidación formulada por el contratista la Entidad se pronuncia con cálculos detallados, ya sea aprobando, observando, o elaborando otra, notificando al contratista para que este se pronuncie dentro de los quince días siguientes

La liquidación queda consentida o aprobada, según corresponda, cuando, practicada por una de las partes, no es observada por la otra dentro del plazo establecido. No se procede a la liquidación mientras existan controversias pendientes de resolver.

### xxxiii. PLAZO PARA EL PAGO DEL SALDO DE LA LIQUIDACIÓN DEL CONTRATO DE OBRA

La Entidad o el contratista, según corresponda, deben efectuar el pago del monto correspondiente al saldo de la liquidación del contrato de obra, en el plazo de veinte (20) días calendario, computados desde el día siguiente del consentimiento de la liquidación. Para tal efecto, la parte que solicita el pago debe presentar el comprobante de pago respectivo.

### xxxiv. VALORIZACIONES

El periodo de valorización será **MENSUAL**.

El contratista deberá presentar junto con la documentación sustentatoria de cada valorización mensual un panel fotográfico con un mínimo de 10 fotos en donde se pueda verificar la presencia del residente de obra. El orden de panel fotográfico deberá ser conforme a las partidas valorizadas. Para el pago de valorizaciones de obra de contrato principal, de valorización de adicionales, deductivos o valorizaciones de gastos generales, el contratista presentará un ejemplar en original y dos copias debidamente foliado con la documentación sustentatoria.

Toda la documentación que contiene las valorizaciones mensuales debe tener firma y sello del Residente, Supervisor, el sello y firma deben ser originales, es decir firmados manualmente.

Los documentos se entregarán de la siguiente manera en físico, digital y versión editable.

### xxxv. DOCUMENTOS PARA LA PRESENTACIÓN DE LA VALORIZACIÓN

- A. Carta de presentación del contratista o su representante legal presentando la valorización de la obra.
- B. Ficha de identificación de la obra
- C. Informe de residente de obra (donde se describe las partidas ejecutadas)
- D. Documentos con el cual el supervisor y/o inspector de obra aprueba los metrados ejecutados del mes.
- E. Resumen de valorización de obra
- F. Valorización de obra.
- G. Sustento de Metrados de la Obra.
- H. Cronograma de avance Obra programado probado por la Entidad.
- I. Cronograma de avance de Obra ejecutado.
- J. Gráficos de la Obra (Curva "S")
- K. Situación de la Obra.
- L. Copias del cuaderno de obra.
- M. Panel fotográfico de la obra donde se evidencia y se describa las partidas ejecutadas del mes correspondiente
- N. Copia de ensayo de las partidas ejecutadas y/o certificado de calidad de los materiales aprobados por el supervisor y/o inspector de obra.
- O. Calendario de avance de obra programado vs ejecutado
- P. Informe de los especialistas.
  - ✓ Ficha técnica
  - ✓ Detalle de las partidas ejecutadas de acuerdo a su especialidad.
  - ✓ Análisis de lo ejecutado.
  - ✓ Trabajos proyectados del siguiente mes de acuerdo a su especialidad
  - ✓ Observaciones
  - ✓ Conclusiones y recomendaciones.
  - ✓ Panel fotográfico.
- Q. Documentación administrativa





## MUNICIPALIDAD DISTRITAL DE EL CARMEN

LICITACIÓN PÚBLICA N° 001-2024-CS-1

EJECUCIÓN DE LA OBRA "MEJORAMIENTO DEL SERVICIO DE MOVILIDAD URBANA EN LAS VÍAS LOCALES CON PISTAS Y VEREDAS DEL CENTRO POBLADO DE PAUCARBAMBILLA, DISTRITO DE EL CARMEN DE LA PROVINCIA DE CHURCAMPA DEL DEPARTAMENTO DE HUANCABELICA"

- ✓ Cuadro de resumen de pago al contratista
- ✓ Factura emitida por el contratista
- ✓ Copia del DNI del representante legal del contratista
- ✓ Copia del RNP del contratista
- ✓ Copia de Ficha RUC
- ✓ Copia de contrato de obra
- ✓ Copia del contrato de consorcio (de corresponder)
- ✓ Copia de cartas fianzas vigentes
- R. Documentación complementaria
  - ✓ Acta de entrega de terreno.
  - ✓ Acta de inicio de obra.
  - ✓ Certificado de habilidad del residente de obra.
  - ✓ Certificado de habilidad de los especialistas.
  - ✓ Calendario de participación de los especialistas
  - ✓ Documento de Aprobación de cambio de personal clave (de corresponder)
  - ✓ Cd de la valorización de la obra en versión editable y escaneado.

### xxxvi. RESPONSABILIDAD POR VICIOS OCULTOS

La conformidad de la obra por parte de la Entidad y el consentimiento de la liquidación no enerva su derecho a reclamar posteriormente por defectos o vicios ocultos conforme a lo dispuesto por el artículo 40 de la Ley de Contrataciones y artículo 173 del Reglamento y, en concordancia con los requerimientos y requisitos de calificación del procedimiento de elección y/o expediente técnico. El plazo máximo de responsabilidad del contratista es el siguiente:

Plazo máximo de responsabilidad  
del contratista

Plazo de inicio

Siete años

Contados a partir de la recepción de la  
obra.

En caso se evidencie un defecto o vicio oculto a criterio de la Entidad, el Contratista tendrá la carga de la prueba en caso de que considere que no se trata de un defecto o vicio oculto o que el mismo no le es imputable. La responsabilidad del contratista comprende la reparación de los respectivos defectos o vicios ocultos o la compensación a la Entidad por los costos de reparación que sean necesarios.

### 3.1.2. Consideraciones específicas

#### a) Del equipamiento

El listado de equipamiento mínimo a emplear en la presente obra se especifica en los requisitos de calificación de las presentes bases y se describen a continuación

Item	DESCRIPCION	Und.	Cant.
1	MINICARGADOR 70 - 74.3 HP	UND	1
2	ESTACION TOTAL + ACCESORIOS	UND	1
3	RODILLO VIB. LISO AUTOPROPULSADO 101 -135 HP	UND	1
4	CAMIÓN VOLQUETE	UND	1
5	CORTADORA DE CONCRETO 13 HP	UND	1
6	MOTONIVELADORA DE 130 - 135 HP	UND	1
7	MEZCLADORA DE CONCRETO C/TOLVA 9-13 p3 - 14 HP	UND	1
8	NIVEL DE INGENIERO + ACCESORIOS	UND	1
9	RETROEXCAVADORA	UND	1
10	SIERRA CIRCULAR	UND	1
11	TRONZADORA PARA CORTE DE ACERO	UND	1

Requisitos y acreditación: Se acreditará para la suscripción del contrato y se efectuará mediante: copia de documentos que sustenten la propiedad, posesión, el compromiso de compra venta o alquiler u otro documento que acredite la disponibilidad del requisito de calificación equipamiento estratégico.





## MUNICIPALIDAD DISTRITAL DE EL CARMEN

licitación pública N° 001-2024-CS-1

EJECUCIÓN DE LA OBRA "MEJORAMIENTO DEL SERVICIO DE MOVILIDAD URBANA EN LAS VÍAS LOCALES CON PISTAS Y VEREDAS DEL CENTRO PORLADO DE PAUCARBAMBILLA, DISTRITO DE EL CARMEN DE LA PROVINCIA DE CHURCAMPA DEL DEPARTAMENTO DE HUANCABALLA"

En el caso que el postor ganador sea un consorcio en tal sentido los documentos de acreditación de este requisito pueden estar a nombre del consorcio o de uno de sus integrantes.

Se aceptará maquinaria y/o equipo con características superiores, siempre y cuando se haya definido un solo valor como capacidad y/o potencia.

- b) Del plantel profesional: El plantel profesional mínimo que el contratista debe contar para la ejecución de la obra es el siguiente:

Plantel Profesional Clave				
CANT	CARGO	PROFESION	EXPERIENCIA	ACTIVIDADES A REALIZAR
1	Residente de obra	Ingeniero Civil	Experiencia no menor de 36 meses computado desde la fecha de la colegiatura, en el cargo de: Residente y/o jefe y/o supervisor y/o inspector y/o jefe de supervisión y/o residente principal y/o director residente y/o jefe residente y/o jefe residente principal y/o ingeniero residente y/o supervisor principal de obra. En la ejecución y/o supervisión de obras similares.	De acuerdo a las fichas de homologación

Plantel Profesional Clave				
CANT	CARGO	PROFESION	EXPERIENCIA	ACTIVIDADES A REALIZAR
1	Especialista de Calidad	Ingeniero Civil	Experiencia no menor de 12 meses computado desde la fecha de la colegiatura, en el cargo de: Especialista y/o ingeniero y/o residente y/o inspector y/o supervisor y/o jefe y/o asistente o responsable de: control de calidad o calidad o aseguramiento de calidad o programa de calidad o protocolos de calidad. En la ejecución y/o supervisión de obras en general.	De acuerdo a las fichas de homologación
1	Especialista ambiental	Ingeniero Civil o Ingeniero Ambiental o Ingeniero de Gestión Ambiental o Ingeniero Ambiental y de Recursos Ambientales o Ingeniero de Recursos Naturales y Energía Renovable o Ingeniero de Recursos Renovables o Ingeniero Ambiental y de Recursos Naturales	Experiencia no menor de 18 meses computado desde la fecha de la colegiatura, en el cargo de: Especialista y/o ingeniero y/o supervisor y/o jefe y/o responsable y/o residente ambiental y/o ambientalista en: Mitigación ambiental o ambientalista o monitoreo y mitigación ambiental o impacto ambiental o medio ambiente. En la ejecución y/o supervisión de obras en general.	De acuerdo a las fichas de homologación





## MUNICIPALIDAD DISTRITAL DE EL CARMEN

LICITACIÓN PÚBLICA N° 001-2024-CS-1

EJECUCIÓN DE LA OBRA "MEJORAMIENTO DEL SERVICIO DE MOVILIDAD URBANA EN LAS VÍAS LOCALES CON PISTAS Y VEREDAS DEL CENTRO POBLADO DE PAUCARRAMBILLA, DISTRITO DE EL CARMEN DE LA PROVINCIA DE CHURCAMPA DEL DEPARTAMENTO DE HUANCAYELICA"

Plantel Profesional Clave					ACTIVIDADES A REALIZAR
CANT	CARGO	PROFESION	EXPERIENCIA		
1	Especialista de seguridad en obra y salud en el trabajo	Ingeniero Civil o	Experiencia no menor de 24 meses computado desde la fecha de la colegiatura, en el cargo de:	De acuerdo a las fichas de homologación	
		Ingeniero de	Especialista y/o ingeniero y/o supervisor y/o jefe y/o responsable y/o residente		
		Higiene y	en: seguridad y salud ocupacional o		
		Seguridad	seguridad e higiene ocupacional o		
		Industrial o	seguridad de obra o seguridad en el		
		Ingeniero	trabajo o salud ocupacional o		
		Industrial o	implementación de planes de seguridad e		
		Ingeniero de	higiene ocupacional o en prevención de		
		Seguridad y	riesgos laborales.		
		Salud en el	En la ejecución y/o supervisión de obras		
		Trabajo	en general.		

Se acreditará para la suscripción del contrato. El título profesional requerido será verificado en el Registro Nacional de Grados académicos y títulos profesionales en el portal web de la SUNEDU o en el Registro Nacional de Certificados y Títulos del MINEDU.

La colegiatura y habilitación de los profesionales debe requerirse para el inicio de su participación efectiva en la ejecución de la obra, tanto para los profesionales titulados en el Perú como para los titulados en el extranjero.

No se debe exigir un tiempo determinado de colegiatura o de ejercicio profesional, pues lo relevante es la experiencia efectiva con la que cuenta el profesional, y no el mero transcurso del tiempo desde su colegiatura.

Es de aplicación a la presente contratación las Fichas de Homologación de requisitos de calificación del personal clave, plantel profesional clave y experiencia del postor en la especialidad, para ejecución de obras ejecución de obras de pavimentación de vías urbanas, aprobadas por la Resolución Ministerial N° 146-2021-VIVIENDA y Resolución Ministerial N° 117-2024-VIVIENDA.

### c) De la experiencia en la especialidad del ejecutor de obra

Se exigirá experiencia en la especialidad a través de la acreditación de una vez el valor referencial en la ejecución de obras similares, durante los 10 años anteriores a la fecha de la presentación de ofertas que se computarán desde la suscripción del acta de recepción de obra. Para dicho efecto, el monto facturado acumulado en obras similares debe incluirse en el requisito de calificación "Experiencia del postor en la especialidad" previsto en el literal B del presente Capítulo.

Se considerará obra similar a: Vías urbanas de circulación peatonal y vehicular: Construcción y/o creación y/o mejoramiento y/o ampliación y/o recuperación y/o reconstrucción y/o adecuación y/o rehabilitación y/o remodelación y/o renovación de vías urbanas de circulación peatonal y/o vehicular con pavimentos (rígidos y/o flexibles y/o semiflexibles) y/o aceras o veredas (concreto y/o asfalto y/o adoquinado) en las siguientes intervenciones: Avenidas y/o calles y/o anillos viales y/o pasajes y/o carreteras y/o pistas y/o veredas y/o vías internas y/o jirones y/o vías locales y/o vías colectoras y/o vías arteriales y/o vías expresas y/o intercambio vial y/o pasos a desnivel y/o infraestructura vial y/o peatonal y/o habilitaciones urbanas y/o plazuelas y/o plazas y/o alamedas y/o espacios públicos urbanos y/o servicios de transitabilidad y/o urbanización y/o parques y/o infraestructura recreativa y/o esparcimiento y/o accesibilidad urbana y/o malecones urbanos.

La experiencia del postor se acreditará con copia simple de: (i) contratos y sus respectivas actas de recepción de obra; (ii) contratos y sus respectivas resoluciones de liquidación; o (iii) contratos y sus respectivas constancias de prestación o cualquier otra documentación de la cual se desprenda fehacientemente que la obra fue concluida, así como el monto total que implicó su ejecución; correspondientes a un máximo de veinte (20) contrataciones.

### PENALIDADES

#### Penalidad por mora en la ejecución de la prestación

En caso de retraso injustificado del contratista en la ejecución de las prestaciones objeto del contrato, la Entidad le aplica automáticamente una penalidad por mora por cada día de atraso. La penalidad se aplica automáticamente y se calcula de acuerdo a la siguiente fórmula:





## MUNICIPALIDAD DISTRITAL DE EL CARMEN

licitación pública N° 001-2024-CS-1

EJECUCIÓN DE LA OBRA "MEJORAMIENTO DEL SERVICIO DE MOVILIDAD URBANA EN LAS VÍAS LOCALES CON PISTAS Y VEREDAS DEL CENTRO POBLADO DE PAUCARBAMBILLA, DISTRITO DE EL CARMEN DE LA PROVINCIA DE CHURCAMPA DEL DEPARTAMENTO DE HUANCABALLA"

$$\text{Penalidad diaria} = \frac{0.10 \times \text{monto vigente}}{F \times \text{plazo vigente en días}}$$

Donde F tiene los siguientes valores:

b) Para plazos mayores a sesenta (60) días:

b.1 Para obras: F = 0.15

### d) De las otras penalidades

La Entidad puede establecer penalidades distintas a la mencionada en el numeral precedente, según lo previsto en el artículo 163 del Reglamento y lo indicado en la sección específica de las bases.

Estos dos tipos de penalidades se calculan en forma independiente y pueden alcanzar cada una un monto máximo equivalente al diez por ciento (10%) del monto del contrato vigente, o de ser el caso, del ítem que debió ejecutarse.

En aplicación del artículo 163 del Reglamento: otras penalidades del Reglamento de la Ley de Contrataciones del Estado, se establecen las siguientes:

N°	SUPUESTOS DE APLICACION DE PENALIDAD	FORMA DE CALCULO	PROCEDIMIENTO
1	Cuando el Contratista no coloque el Cartel de Obra, dentro del plazo establecido en el expediente técnico y/o en el plazo señalado por el Supervisor o Inspector de Obra. Hay obligación de mantener el cartel de obra durante la ejecución de la obra.	Uno por mil (1/1000) del monto de la valorización del periodo por cada día de retraso.	Según informe del Supervisor o Inspector de la obra, según corresponda
2	Cuando el personal acreditado permanece menos de sesenta (60) días desde el inicio de su participación en la ejecución del contrato o del íntegro del plazo de ejecución, si este es menor a los sesenta (60) días, de conformidad con las disposiciones establecidas en el numeral 190.2 del artículo 190 del Reglamento.	0.5 UIT por cada día de ausencia del personal en obra en el plazo previsto.	Según informe del Supervisor o Inspector de la obra, según corresponda
3	La Empresa Contratista deberá presentar antes de la fecha de la Entrega de Terreno, mediante Carta a la Sub Gerencia de Infraestructura y Desarrollo Urbano, la relación contractual (Contrato) entre el contratista y el Residente de Obra, indicando en dicha Carta los datos generales del Residente de Obra para la creación del Usuario del Cuaderno de Obra Digital. Su presentación fuera de la fecha de la Entrega de Terreno será causal de aplicación de penalidad.	uno por mil (1/1000) del monto de la valorización del periodo por cada día de retraso.	Según informe del Supervisor o Inspector de la obra, según corresponda
4	SEGURIDAD EN OBRA Y SEÑALÉTICAS. Cuando el Contratista no cumple con tener los dispositivos de seguridad en obra, incumpliendo con las normas vigentes sobre seguridad y salud en el trabajo, además de no contar con las señaléticas colocadas en obra a pesar de haber sido solicitada por la Supervisión.	uno por diez mil (1/10000) del monto de la valorización del periodo por cada día de incumplimiento.	Según informe del Supervisor o Inspector de la obra, según corresponda
5	INDUMENTARIA E IMPLEMENTOS DE PROTECCION PERSONAL / EQUIPOS DE PROTECCION PERSONAL. Cuando el Contratista no cumpla con dotar a su personal de los elementos de seguridad y la indumentaria señalada por la normativa vigente. El personal debe portar los elementos de seguridad en la ejecución de los trabajos que se están ejecutando.	uno por diez mil (1/10000) del monto de la valorización del periodo por cada día de incumplimiento.	Según informe del Supervisor o Inspector de la obra, según corresponda





# MUNICIPALIDAD DISTRITAL DE EL CARMEN

LICITACIÓN PÚBLICA N° 001-2024-CS-1

EJECUCIÓN DE LA OBRA "MEJORAMIENTO DEL SERVICIO DE MOVILIDAD URBANA EN LAS VÍAS LOCALES CON PISTAS Y VEREDAS DEL CENTRO POBLADO DE PAUCARBAMBILLA, DISTRITO DE EL CARMEN DE LA PROVINCIA DE CHURCAMPA DEL DEPARTAMENTO DE HUANCABALLA"

6	En caso el contratista incumpla con su obligación de ejecutar la prestación con el personal acreditado o debidamente sustituido.	0.5 UIT por cada día de ausencia del personal en obra.	Según informe del Supervisor o Inspector de la obra, según corresponda
7	INGRESO DE MATERIALES Cuando el Contratista ingrese materiales a la obra, distintos a lo especificado, sin la autorización del Supervisor o Inspector.	uno por diez mil (1/10000) del monto de la valorización del periodo por cada día de ocurrencia dentro del periodo valorizado.	Según informe del Supervisor o Inspector de la obra, según corresponda
8	PRUEBAS Y ENSAYOS Cuando el Contratista incumpla con realizar las pruebas y ensayos en forma oportuna, para realizar la verificación de la calidad de dosificaciones y/o ensayos de control de calidad. Asimismo si el Contratista realiza inadecuadamente los ensayos de control de calidad, sin seguir los procedimientos estandarizados, haciendo uso de los equipos inadecuados o, el personal que realizara las pruebas de control de calidad no sea el especialista y autorizado por el Supervisor y/o Inspector de obra	Uno por mil (1/1000) del monto de la valorización del periodo por cada día de incumplimiento	Según informe del Supervisor o Inspector de la obra, según corresponda
9	AUTORIZACION DE TRABAJOS Cuando el Contratistas ejecuta trabajos que no han sido autorizados previamente por el Supervisor y/o Inspector de Obra.	Uno por diez mil (1/10000) del monto de la valorización del periodo por cada día de ocurrencia dentro del periodo valorizado.	Según informe del Supervisor o Inspector de la obra, según corresponda
10	CRONOGRAMA DE EJECUCION Cuando el Contratista no cumpla con entregar el calendario valorizado a la fecha de inicio del plazo contractual de obra, para su aprobación por la entidad.	Uno por mil (1/1000) del monto de la valorización del periodo por cada día de incumplimiento	Según informe del Supervisor o Inspector de la obra, según corresponda
11	CONSULTAS REALIZADAS DURANTE LA EJECUCION El Contratista se encuentra en la obligación de formular consultas sobre ocurrencias en la obra, registrando oportunamente las mismas en el Cuaderno de Obra Digital, debiendo dirigirlas al inspector o supervisor de conformidad con lo previsto en Artículo 193 del RLC, con la finalidad de preservar la buena marcha de la obra	Uno por mil (1/1000) del monto de la valorización del periodo por cada día de ocurrencia dentro del periodo valorizado.	Según informe del Supervisor o Inspector de la obra, según corresponda
12	ELIMINACION DE DESMONTE DE OBRA Cuando el contratista no cumpla con retirar el desmonte producto de la obra y lo mantenga acumulado por más de dos (02) días calendarios. La penalidad es por cada día contados a partir desde el primer día cuando el acumulado es superior a 03 días calendario.	Uno por diez mil (1/10000) del monto de la valorización del periodo por cada día de ocurrencia dentro del periodo valorizado.	Según informe del Supervisor o Inspector de la obra, según corresponda
13	OBSERVACIONES FORMULADAS POR EL SUPERVISOR Cuando el Contratista, no subsane las observaciones detectadas durante la ejecución de la obra por el Supervisor, dentro de los plazos establecidos y señalados en el Cuaderno de Obra Digital.	Uno por diez mil (1/10000) del monto de la valorización del periodo por cada día de retraso dentro del periodo valorizado.	Según informe del Supervisor o Inspector de la obra, según corresponda





## MUNICIPALIDAD DISTRITAL DE EL CARMEN

LICITACIÓN PÚBLICA N° 001-2024-CS-1

EJECUCIÓN DE LA OBRA "MEJORAMIENTO DEL SERVICIO DE MOVILIDAD URBANA EN LAS VÍAS LOCALES CON PISTAS Y VEREDAS DEL CENTRO POBLADO DE PAUCARBAMBILLA, DISTRITO DE EL CARMEN DE LA PROVINCIA DE CHURCAMPÁ DEL DEPARTAMENTO DE HUANCAYELICA"

### Advertencia

*No se puede incluir como otras penalidades la sola presentación de la solicitud de sustitución del personal acreditado. La penalidad por sustitución del personal aplica siempre y cuando la Entidad no haya aprobado su sustitución, según lo previsto en el numeral 190.4 del artículo 190 del Reglamento.*

Procedimiento para aplicación de las otras penalidades.

- ce*
- a) El inspector o Supervisor de obra al verificar la configuración del supuesto de otra penalidad señalada en la tabla de otras penalidades, remite carta al contratista comunicando y sustentando el SUPUESTOS DE APLICACION DE PENALIDAD que hubiere detectado, a fin que el contratista realice su descargo de ser el caso, otorgándole de ser el caso el plazo máximo de tres (03) días para subsanar la indicada infracción, adjuntando la evidencia que pudiera haber obtenido.
- b) El contratista dentro del plazo concedido por el inspector o Supervisor de obra deberá subsanar lo indicado en la carta recibida, de no hacerlo, el inspector o Supervisor procederá a registrar en el cuaderno de obra la ocurrencia. Asimismo el inspector o Supervisor deberá notificar mediante carta a la Entidad dentro del plazo máximo de cinco días sobre la penalidad aplicada. El monto resultante por la infracción se deducirá en la valorización más próxima o en la liquidación de obra de corresponder.
- ff*
- c) Recibido el descargo del contratista y, de adjuntar evidencias que conlleven a revisar el supuesto de aplicación de penalidad advertida, el mismo será evaluado por el inspector o Supervisor de obra para determinar la procedencia de la aplicación de la penalidad.
- d) En los casos que el monto acumulado de las penalidades haya alcanzado un monto máximo equivalente al diez por ciento (10%) del monto del contrato vigente, el supervisor o inspector de la obra remitirá un informe a la Entidad recomendando las acciones que corresponda según su evaluación del estado situacional de la obra.

### Otras Consideraciones

- DD*
- i. Cuando se llegue a acumular el monto máximo de penalidad por mora o el monto máximo para otras penalidades en la ejecución de la prestación a su cargo, la Entidad podrá resolver el contrato de conformidad con lo previsto en el literal b) del artículo 164.1 del Reglamento de la Ley de contrataciones.
- ii. Se encuentran eximidos de la aplicación de penalidad los siguientes casos:
- ✓ Por fallecimiento del profesional.
  - ✓ Por enfermedad que impide la permanencia del profesional acreditado con certificado médico.
  - ✓ Despido del profesional por disposición de la Entidad.
  - ✓ Cambio del plantel profesional cuando el inicio de la obra se haya postergado por más de sesenta (60) días entre la suscripción del contrato y la entrega del terreno, por causas no atribuibles al contratista.
  - ✓ Renuncia del personal y, la acreditación de caso fortuito o fuerza mayor.

e) De las modalidades de ejecución  
No aplica

f) De las contrataciones por relación de ítems, paquetes o tramos  
No aplica

g) De la subcontratación

Se podrá subcontratar partidas durante la ejecución de la obra siempre que sea autorizado por la Entidad. Se podrá subcontratar por un máximo del treinta por ciento del monto total del contrato original, siempre que se siga el trámite que dispone el artículo 147.2 del Reglamento de la Ley de contrataciones. La Entidad aprueba la subcontratación por escrito y de manera previa, dentro de los cinco (5) días hábiles de formulado el pedido. Si transcurrido dicho plazo la Entidad no comunica su respuesta, se considera que el pedido ha sido rechazado.





## MUNICIPALIDAD DISTRITAL DE EL CARMEN

LICITACIÓN PÚBLICA N° 001-2024-CS-1

EJECUCIÓN DE LA OBRA "MEJORAMIENTO DEL SERVICIO DE MOVILIDAD URBANA EN LAS VÍAS LOCALES CON PISTAS Y VEREDAS DEL CENTRO POBLADO DE PAUCARRAMBILLA, DISTRITO DE EL CARMEN DE LA PROVINCIA DE CHURCAMPÁ DEL DEPARTAMENTO DE HUANCABALLA"

### Responsabilidad de la Entidad

La Entidad es responsable por las modificaciones que ordene o apruebe respecto al expediente técnico, estudios, informes o similares, o por aquellas que se generen debido a la necesidad de la ejecución de los mismos, sin perjuicio de las responsabilidades que corresponden a quien elaboró el proyecto.

### Interferencia temporal del tránsito vehicular y peatonal

El contratista gestionará ante la Entidad la autorización para interferir temporalmente el tránsito peatonal y vehicular mediante la aprobación de un plan de desvío del tránsito en la zona de intervención de la obra, el que será compatible con los alcances de la obra.

Asimismo el contratista colocará tranqueras y señalización preventiva según lo indicado en el Plan de desvío vehicular, así como anunciar la ejecución de los trabajos para evitar el congestionamiento en el tránsito y daños a los vehículos y peatones.

### 3.2 REQUISITOS DE CALIFICACIÓN

<b>A</b>	<b>CAPACIDAD TÉCNICA Y PROFESIONAL</b>																																																
<b>A.1</b>	<b>EQUIPAMIENTO ESTRATÉGICO</b>																																																
<u>Requisitos:</u>  El postor deberá tener a disposición y en estado operativo los equipos y maquinarias que se señalan a continuación:																																																	
<table border="1"><thead><tr><th>Item</th><th>DESCRIPCION</th><th>Und.</th><th>Cant.</th></tr></thead><tbody><tr><td>1</td><td>MINICARGADOR 70 - 74.3 HP</td><td>UND</td><td>1</td></tr><tr><td>2</td><td>ESTACION TOTAL + ACCESORIOS</td><td>UND</td><td>1</td></tr><tr><td>3</td><td>RODILLO VIB. LISO AUTOPROPULSADO 101 -135 HP</td><td>UND</td><td>1</td></tr><tr><td>4</td><td>CAMIÓN VOLQUETE</td><td>UND</td><td>1</td></tr><tr><td>5</td><td>CORTADORA DE CONCRETO 13 HP</td><td>UND</td><td>1</td></tr><tr><td>6</td><td>MOTONIVELADORA DE 130 - 135 HP</td><td>UND</td><td>1</td></tr><tr><td>7</td><td>MEZCLADORA DE CONCRETO C/TOLVA 9 13 p3 14 HP</td><td>UND</td><td>1</td></tr><tr><td>8</td><td>NIVEL DE INGENIERO + ACCESORIOS</td><td>UND</td><td>1</td></tr><tr><td>9</td><td>RETROEXCAVADORA</td><td>UND</td><td>1</td></tr><tr><td>10</td><td>SIERRA CIRCULAR</td><td>UND</td><td>1</td></tr><tr><td>11</td><td>TRONZADORA PARA CORTE DE ACERO</td><td>UND</td><td>1</td></tr></tbody></table>		Item	DESCRIPCION	Und.	Cant.	1	MINICARGADOR 70 - 74.3 HP	UND	1	2	ESTACION TOTAL + ACCESORIOS	UND	1	3	RODILLO VIB. LISO AUTOPROPULSADO 101 -135 HP	UND	1	4	CAMIÓN VOLQUETE	UND	1	5	CORTADORA DE CONCRETO 13 HP	UND	1	6	MOTONIVELADORA DE 130 - 135 HP	UND	1	7	MEZCLADORA DE CONCRETO C/TOLVA 9 13 p3 14 HP	UND	1	8	NIVEL DE INGENIERO + ACCESORIOS	UND	1	9	RETROEXCAVADORA	UND	1	10	SIERRA CIRCULAR	UND	1	11	TRONZADORA PARA CORTE DE ACERO	UND	1
Item	DESCRIPCION	Und.	Cant.																																														
1	MINICARGADOR 70 - 74.3 HP	UND	1																																														
2	ESTACION TOTAL + ACCESORIOS	UND	1																																														
3	RODILLO VIB. LISO AUTOPROPULSADO 101 -135 HP	UND	1																																														
4	CAMIÓN VOLQUETE	UND	1																																														
5	CORTADORA DE CONCRETO 13 HP	UND	1																																														
6	MOTONIVELADORA DE 130 - 135 HP	UND	1																																														
7	MEZCLADORA DE CONCRETO C/TOLVA 9 13 p3 14 HP	UND	1																																														
8	NIVEL DE INGENIERO + ACCESORIOS	UND	1																																														
9	RETROEXCAVADORA	UND	1																																														
10	SIERRA CIRCULAR	UND	1																																														
11	TRONZADORA PARA CORTE DE ACERO	UND	1																																														
<u>Acreditación:</u>  De conformidad con el numeral 49.3 del artículo 49 y el literal e) del numeral 139.1 del artículo 139 del Reglamento este requisito de calificación se acredita para la suscripción del contrato.																																																	
<u>Importante</u>  <i>No corresponde solicitar como equipamiento que el postor cuente con oficinas, locales u otros espacios físicos. Asimismo, no se puede requerir características, años de antigüedad y demás condiciones del equipamiento que no consten en el expediente técnico.</i>																																																	
<b>A.2</b>	<b>CALIFICACIONES DEL PLANTEL PROFESIONAL CLAVE</b>																																																
<b>FORMACIÓN ACADÉMICA DEL PLANTEL PROFESIONAL CLAVE</b>																																																	
<u>Requisitos:</u>  <b>A. RESIDENTE DE OBRA:</b> Formación académica: Ingeniero Civil titulado y colegiado.  <b>B. ESPECIALISTA DE CALIDAD</b> Formación académica: Ingeniero Civil titulado y colegiado.  <b>C. ESPECIALISTA AMBIENTAL</b> Formación académica: Ingeniero Civil o Ingeniero Ambiental o Ingeniero de Gestión Ambiental o Ingeniero Ambiental y de Recursos Ambientales o Ingeniero de Recursos Naturales y Energía Renovable o Ingeniero de Recursos Renovables o Ingeniero Ambiental y de Recursos Naturales titulado, colegiado y habilitado.  <b>D. ESPECIALISTA DE SEGURIDAD EN OBRA Y SALUD EN EL TRABAJO</b> Formación académica: Ingeniero Civil o Ingeniero de Higiene y Seguridad Industrial o Ingeniero Industrial o Ingeniero de Seguridad y Salud en el Trabajo titulado, colegiado y habilitado.																																																	





# MUNICIPALIDAD DISTRITAL DE EL CARMEN

LICITACIÓN PÚBLICA N° 001-2024-CS-1

EJECUCIÓN DE LA OBRA "MEJORAMIENTO DEL SERVICIO DE MOVILIDAD URBANA EN LAS VÍAS LOCALES CON PISTAS Y VEREDAS DEL CENTRO POBLADO DE PAUCARBAMBILLA, DISTRITO DE EL CARMEN DE LA PROVINCIA DE CHURCAMPA DEL DEPARTAMENTO DE HUANCABALLA"

## Acreditación:

De conformidad con el numeral 49.3 del artículo 49 y el literal e) del numeral 139.1 del artículo 139 del Reglamento este requisito de calificación se acredita para la suscripción del contrato.

## Importante

- El residente de la obra debe cumplir las calificaciones establecidas en el artículo 179 del Reglamento.

## A.3 EXPERIENCIA DEL PLANTEL PROFESIONAL CLAVE

### Requisitos:

El plantel profesional clave deberá cumplir con los requerimientos mínimos siguientes:

Plantel Profesional Clave				ACTIVIDADES A REALIZAR
CANT	CARGO	PROFESION	EXPERIENCIA	
1	Residente de obra	Ingeniero Civil	Experiencia no menor de 36 meses computado desde la fecha de la colegiatura, en el cargo de: Residente y/o jefe y/o supervisor y/o inspector y/o jefe de supervisión y/o residente principal y/o director residente y/o jefe residente y/o jefe residente principal y/o ingeniero residente y/o supervisor principal de obra. En la ejecución y/o supervisión de obras similares.	De acuerdo a las fichas de homologación
1	Especialista de Calidad	Ingeniero Civil	Experiencia no menor de 12 meses computado desde la fecha de la colegiatura, en el cargo de: Especialista y/o ingeniero y/o residente y/o inspector y/o supervisor y/o jefe y/o asistente o responsable de: control de calidad o calidad o aseguramiento de calidad o programa de calidad o protocolos de calidad. En la ejecución y/o supervisión de obras en general.	De acuerdo a las fichas de homologación
1	Especialista ambiental	Ingeniero Civil o Ingeniero Ambiental o Ingeniero de Gestión Ambiental o Ingeniero Ambiental y de Recursos Ambientales o Ingeniero de Recursos Naturales y Energía Renovable o Ingeniero de Recursos Renovables o Ingeniero Ambiental y de Recursos Naturales	Experiencia no menor de 18 meses computado desde la fecha de la colegiatura, en el cargo de: Especialista y/o ingeniero y/o supervisor y/o jefe y/o responsable y/o residente ambiental y/o ambientalista en: Mitigación ambiental o ambientalista o monitoreo y mitigación ambiental o impacto ambiental o medio ambiente. En la ejecución y/o supervisión de obras en general.	De acuerdo a las fichas de homologación
1	Especialista de seguridad en obra y salud en el trabajo	Ingeniero Civil o Ingeniero de Higiene y Seguridad Industrial o Ingeniero Industrial o Ingeniero de Seguridad y Salud en el Trabajo	Experiencia no menor de 24 meses computado desde la fecha de la colegiatura, en el cargo de: Especialista y/o ingeniero y/o supervisor y/o jefe y/o responsable y/o residente en: seguridad y salud ocupacional o seguridad e higiene ocupacional o seguridad de obra o seguridad en el trabajo o salud ocupacional o implementación de planes de seguridad e higiene ocupacional o en prevención de riesgos laborales. En la ejecución y/o supervisión de obras en general.	De acuerdo a las fichas de homologación





## MUNICIPALIDAD DISTRITAL DE EL CARMEN

LICITACIÓN PÚBLICA N° 001-2024-CS-1

EJECUCIÓN DE LA OBRA "MEJORAMIENTO DEL SERVICIO DE MOVILIDAD URBANA EN LAS VÍAS LOCALES CON PISTAS Y VEREDAS DEL CENTRO POBLADO DE PAUCARBAMBILLA, DISTRITO DE EL CARMEN DE LA PROVINCIA DE CHURCAMPA DEL DEPARTAMENTO DE HUANCAYELICA"

### Importante

*El residente de la obra debe cumplir la experiencia mínima establecida en el artículo 179 del Reglamento*

### Acreditación:

De conformidad con el numeral 49.3 del artículo 49 y el literal e) del numeral 139.1 del artículo 139 del Reglamento este requisito de calificación se acredita para la suscripción del contrato.

## B EXPERIENCIA DEL POSTOR EN LA ESPECIALIDAD

### Requisitos:

El postor debe acreditar un monto facturado acumulado equivalente a UNA (1) VEZ EL VALOR REFERENCIAL DE LA CONTRATACION en la ejecución de obras similares, durante los 10 años anteriores a la fecha de la presentación de ofertas que se computarán desde la suscripción del acta de recepción de obra.

Se considerará obra similar a: Vías urbanas de circulación peatonal y vehicular: Construcción y/o creación y/o mejoramiento y/o ampliación y/o recuperación y/o reconstrucción y/o adecuación y/o rehabilitación y/o remodelación y/o renovación de vías urbanas de circulación peatonal y/o vehicular con pavimentos (rígidos y/o flexibles y/o semiflexibles) y/o aceras o veredas (concreto y/o asfalto y/o adoquinado) en las siguientes intervenciones: Avenidas y/o calles y/o anillos viales y/o pasajes y/o carreteras y/o pistas y/o veredas y/o vías internas y/o jirones y/o vías locales y/o vías colectoras y/o vías arteriales y/o vías expresas y/o intercambio vial y/o pasos a desnivel y/o infraestructura vial y/o peatonal y/o habilitaciones urbanas y/o plazuelas y/o plazas y/o alamedas y/o espacios públicos urbanos y/o servicios de transitabilidad y/o urbanización y/o parques y/o infraestructura recreativa y/o esparcimiento y/o accesibilidad urbana y/o malecones urbanos.

### Acreditación:

La experiencia del postor se acreditará con copia simple de: (i) contratos y sus respectivas actas de recepción de obra; (ii) contratos y sus respectivas resoluciones de liquidación; o (iii) contratos y sus respectivas constancias de prestación o cualquier otra documentación<sup>17</sup> de la cual se desprenda fehacientemente que la obra fue concluida, así como el monto total que implicó su ejecución; correspondientes a un máximo de veinte (20) contrataciones.

En los casos que se acredite experiencia adquirida en consorcio, debe presentarse la promesa de consorcio o el contrato de consorcio del cual se desprenda fehacientemente el porcentaje de las obligaciones que se asumió en el contrato presentado; de lo contrario, no se computará la experiencia proveniente de dicho contrato.

Asimismo, cuando se presenten contratos derivados de procesos de selección convocados antes del 20.09.2012, la calificación se ceñirá al método descrito en la Directiva "Participación de Proveedores en Consorcio en las Contrataciones del Estado", debiendo presumirse que el porcentaje de las obligaciones equivale al porcentaje de participación de la promesa de consorcio o del contrato de consorcio. En caso que en dichos documentos no se consigne el porcentaje de participación se presumirá que las obligaciones se ejecutaron en partes iguales.

Si el titular de la experiencia no es el postor, consignar si dicha experiencia corresponde a la matriz en caso que el postor sea sucursal, o fue transmitida por reorganización societaria, debiendo acompañar la documentación sustentatoria correspondiente.

Si el postor acredita experiencia de otra persona jurídica como consecuencia de una reorganización societaria, debe presentar adicionalmente el Anexo N° 9.

Cuando los contratos presentados se encuentren expresados en moneda extranjera, debe indicarse el tipo de cambio venta publicado por la Superintendencia de Banca, Seguros y AFP correspondiente a la

<sup>17</sup> De acuerdo con la Opinión N° 185-2017/DTN "cualquier otra documentación", se entiende como tal a todo documento emitido por la Entidad contratante con ocasión de la ejecución de la obra que cumpla con demostrar de manera indubitable aquello que se acredita, por ejemplo, mediante las resoluciones de liquidación de obra, las actas de recepción de conformidad, entre otros.





## MUNICIPALIDAD DISTRITAL DE EL CARMEN

LICITACIÓN PÚBLICA N° 001-2024-CS-1  
EJECUCIÓN DE LA OBRA "MEJORAMIENTO DEL SERVICIO DE MOVILIDAD URBANA EN LAS VÍAS  
LOCALES CON PISTAS Y VEREDAS DEL CENTRO POBLADO DE PAUCARBAMBILLA, DISTRITO DE EL  
CARMEN DE LA PROVINCIA DE CHURCAMPÁ DEL DEPARTAMENTO DE HUANCAYELICA"

fecha de suscripción.

Sin perjuicio de lo anterior, los postores deben llenar y presentar el Anexo N° 10 referido a la experiencia del postor en la especialidad.

### Importante

*En el caso de consorcios, la calificación de la experiencia se realiza conforme a la Directiva "Participación de Proveedores en Consorcio en las Contrataciones del Estado".*

### Importante

- Si como resultado de una consulta u observación corresponde precisarse o ajustarse el requerimiento, se solicita la autorización del área usuaria y se pone de conocimiento de tal hecho a la dependencia que aprobó el expediente de contratación, de conformidad con el numeral 72.3 del artículo 72 del Reglamento.
- Los requisitos de calificación determinan si los postores cuentan con las capacidades necesarias para ejecutar el contrato, lo que debe ser acreditado documentalmente, y no mediante declaración jurada.





## MUNICIPALIDAD DISTRITAL DE EL CARMEN

LICITACIÓN PÚBLICA N° 001-2024-CS-1  
EJECUCIÓN DE LA OBRA "MEJORAMIENTO DEL SERVICIO DE MOVILIDAD URBANA EN LAS VÍAS  
LOCALES CON PISTAS Y VEREDAS DEL CENTRO POBLADO DE PAUCARBAMBILLA, DISTRITO DE EL  
CARMEN DE LA PROVINCIA DE CHURCAMPA DEL DEPARTAMENTO DE HUANCAYELICA"

### CAPÍTULO IV FACTORES DE EVALUACIÓN

La evaluación se realiza sobre la base de cien (100) puntos.

Para determinar la oferta con el mejor puntaje y el orden de prelación de las ofertas, se considera lo siguiente:

FACTOR DE EVALUACIÓN	PUNTAJE / METODOLOGÍA PARA SU ASIGNACIÓN
<b>A. PRECIO</b>	
<u>Evaluación:</u>  Se evaluará considerando el precio ofertado por el postor.  <u>Acreditación:</u>  Se acreditará mediante el documento que contiene el precio de la oferta (Anexo N° 6).	La evaluación consistirá en otorgar el máximo puntaje a la oferta de precio más bajo y se otorga a las demás ofertas puntajes inversamente proporcionales a sus respectivos precios, según la siguiente fórmula:  $P_i = \frac{O_m \times PMP}{O_i}$  I = Oferta P <sub>i</sub> = Puntaje de la oferta a evaluar O <sub>i</sub> = Precio i O <sub>m</sub> = Precio de la oferta más baja PMP = Puntaje máximo del precio  <b>95<sup>18</sup> puntos</b>

#### Importante para la Entidad

**De conformidad con el artículo 51 del Reglamento, adicionalmente, se pueden consignar los siguientes factores de evaluación, según corresponda a la naturaleza y características del objeto del procedimiento, su finalidad y a la necesidad de la Entidad:**

*Esta nota deberá ser eliminada una vez culminada la elaboración de las bases, así como los factores de evaluación que no se incluyan*

OTROS FACTORES DE EVALUACIÓN	Hasta 5 puntos <sup>19</sup>
<b>B. SOSTENIBILIDAD AMBIENTAL Y SOCIAL</b>	
<u>Evaluación:</u>  Se evaluará que el postor cuente con una (1) práctica de sostenibilidad ambiental o social  En caso que el postor se presente en consorcio, cada uno de sus integrantes, debe acreditar alguna de las prácticas de sostenibilidad ambiental o social para obtener el puntaje.	<b>(Máximo 3 puntos)</b>  Acredita una (1) de las prácticas de sostenibilidad <b>3 puntos</b>  No acredita ninguna práctica en sostenibilidad <b>0 puntos</b>

<sup>18</sup> De 83 a 100 puntos, en el caso de obras bajo la modalidad de ejecución llave en mano en las que se puede incluir adicionalmente el factor capacitación.

<sup>19</sup> Hasta 17 puntos, en el caso de obras bajo la modalidad de ejecución llave en mano en las que se puede incluir adicionalmente el factor capacitación.





## MUNICIPALIDAD DISTRITAL DE EL CARMEN

LICITACIÓN PÚBLICA N° 001-2024-CS-1

EJECUCIÓN DE LA OBRA "MEJORAMIENTO DEL SERVICIO DE MOVILIDAD URBANA EN LAS VÍAS LOCALES CON PISTAS Y VEREDAS DEL CENTRO POBLADO DE PAUCARRAMBILLA, DISTRITO DE EL CARMEN DE LA PROVINCIA DE CHURCAMPA DEL DEPARTAMENTO DE HUANCABELICA"

OTROS FACTORES DE EVALUACIÓN	Hasta 5 puntos
<p><b>B.1 Práctica</b></p> <p>Certificación del sistema de gestión de la seguridad y salud en el trabajo</p> <p><u>Acreditación:</u></p> <p>Copia simple del certificado que acredita que se ha implementado un sistema de gestión de seguridad y salud en el trabajo acorde con la norma ISO 45001:2018 o con la Norma Técnica Peruana equivalente (NTP-ISO 45001:2018) o norma que la sustituya, cuyo alcance o campo de aplicación considere ejecución o construcción de pistas y/o veredas y/o obras de infraestructura vial<sup>20 21</sup></p> <p>El certificado debe haber sido emitido por un Organismo de Certificación acreditado para dicho sistema de gestión, ya sea ante el INACAL (antes INDECOPI) u otro organismo acreditador que cuente con reconocimiento internacional.<sup>22</sup></p> <p>El referido certificado debe corresponder a la sede, filial u oficina a cargo de la prestación<sup>23</sup>, y estar vigente<sup>24</sup> a la fecha de presentación de ofertas.</p>	
<p><b>B.2 Práctica:</b></p> <p>Certificación del sistema de gestión de la responsabilidad social</p> <p><u>Acreditación:</u></p> <p>Copia simple del certificado que acredita que se ha implementado un sistema de gestión de la responsabilidad social acorde con el estándar SA 8000:2014<sup>25</sup>.</p> <p>El certificado debe haber sido emitido por un Organismo de Certificación acreditado ante el "Social Accountability Accreditation Services" (SAAS).</p> <p>El referido certificado debe corresponder a la sede, filial u oficina a cargo de la prestación<sup>26</sup>, y estar vigente<sup>27</sup> a la fecha de presentación de ofertas.</p>	
<p><b>B.3 Práctica:</b></p> <p>Certificación del sistema de gestión ambiental.</p> <p><u>Acreditación:</u></p> <p>Copia simple del certificado que acredita que se ha implementado un sistema de gestión ambiental acorde con la norma ISO 14001:2015, o con la Norma Técnica Peruana equivalente (NTP-ISO 14001:2015), cuyo alcance o campo de aplicación considere ejecución o construcción de pistas y/o</p>	

<sup>20</sup> Respecto de la definición del alcance o campo de aplicación del certificado, se podrían considerar certificados cuyos alcances involucren el objeto de contratación, tales como "ejecución o construcción de": obras de edificación, obras civiles, obras viales o de infraestructura vial, obras de saneamiento, obras electromecánicas, obras energéticas, obras de suministro de energía, entre otros.

<sup>21</sup> El postor en su oferta podrá acompañar el certificado con documentación complementaria emitida por la misma Entidad certificadora para precisar el alcance de su certificación; la cual debe corresponder a la sede que efectuará la prestación.

<sup>22</sup> Sea firmante/signatario del Acuerdo de Reconocimiento Mutuo (MLA) del International Accreditation Forum-IAF (<http://www.iaf.nu>) o del InterAmerican Accreditation Cooperation-IAAC (<http://www.iaac.org.mx>) o del European co-operation for Accreditation-EA (<http://www.european-accreditation.org/>) o del Pacific Accreditation Cooperation-PAC (<http://www.apac-pac.org/>).

<sup>23</sup> En el certificado debe estar consignada la dirección exacta de la sede, filial u oficina a cargo de la prestación.

<sup>24</sup> Se refiere al periodo de vigencia que señala el certificado presentado.

<sup>25</sup> Entre las certificaciones voluntarias más difundidas mundialmente, referidas al desempeño social en aspectos de la responsabilidad social en los lugares de trabajo, se encuentra la correspondiente al estándar SA 8000, propuesto por la Social Accountability International (SAI). La certificación bajo este estándar refiere que una organización ha demostrado mediante una evaluación (Auditoría de Tercera Parte) que cumple con sus requisitos en los siguientes aspectos: Trabajo infantil, trabajo forzoso o bajo coacción, salud y seguridad, libertad de asociación y derecho a la negociación colectiva, discriminación, prácticas disciplinarias, horas de trabajo y remuneración.

<sup>26</sup> En el certificado debe estar consignada la dirección exacta de la sede, filial u oficina a cargo de la prestación.

<sup>27</sup> Se refiere al periodo de vigencia que señala el certificado presentado.





## MUNICIPALIDAD DISTRICTAL DE EL CARMEN

LICITACIÓN PÚBLICA N° 001-2024-CS-1  
EJECUCIÓN DE LA OBRA "MEJORAMIENTO DEL SERVICIO DE MOVILIDAD URBANA EN LAS VÍAS  
LOCALES CON PISTAS Y VEREDAS DEL CENTRO POBLADO DE PAUCARBAMBILLA, DISTRITO DE EL  
CARMEN DE LA PROVINCIA DE CHURCAMPA DEL DEPARTAMENTO DE HUANCAYELICA"

OTROS FACTORES DE EVALUACIÓN	Hasta 5 puntos
<p>veredas y/o obras de infraestructura vial<sup>28 29</sup>.</p> <p>El certificado debe haber sido emitido por un Organismo de Certificación acreditado para dicho sistema de gestión, ya sea ante el INACAL (antes INDECOPI) u otro organismo acreditador que cuente con reconocimiento internacional<sup>30</sup>.</p> <p>El referido certificado debe corresponder a la sede, filial u oficina a cargo de la prestación<sup>31</sup>, y estar vigente<sup>32</sup> a la fecha de presentación de ofertas.</p>	
<p><b>B.4 Práctica:</b></p> <p>Responsabilidad hídrica</p> <p><u>Acreditación:</u></p> <p>Copia simple del Certificado Azul emitido por la Autoridad Nacional del Agua que lo reconoce como empresa hídricamente responsable del "Programa Huella Hídrica" (<a href="http://www.ana.gob.pe/certificado_azul">http://www.ana.gob.pe/certificado_azul</a>).</p>	
<p><b>B.5 Práctica:</b></p> <p>Certificación del sistema de gestión de la energía</p> <p><u>Acreditación:</u></p> <p>Copia simple del certificado que acredita que se ha implementado un SGE acorde con la norma ISO 50001:2018, o con la Norma Técnica Peruana equivalente (NTP ISO 50001) o norma que la sustituya, cuyo alcance o campo de aplicación considere ejecución o construcción de pistas y/o veredas y/o obras de infraestructura vial<sup>33 34</sup>.</p> <p>El certificado debe haber sido emitido por un Organismo de Certificación acreditado para dicho sistema de gestión, ya sea ante el INACAL (antes INDECOPI) u otro organismo acreditador que cuente con reconocimiento internacional<sup>35</sup>.</p> <p>El referido certificado debe corresponder a la sede, filial u oficina a cargo de la prestación<sup>36</sup>, y estar vigente<sup>37</sup> a la fecha de presentación de ofertas.</p>	

<sup>28</sup> Respecto de la definición del alcance o campo de aplicación del certificado, se podrían considerar certificados cuyos alcances involucren el objeto de contratación, tales como "ejecución o construcción de": obras de edificación, obras civiles, obras viales o de infraestructura vial, obras de saneamiento, obras electromecánicas, obras energéticas, obras de suministro de energía entre otros.

<sup>29</sup> El postor en su oferta podrá acompañar el certificado con documentación complementaria emitida por la misma Entidad certificadora para precisar el alcance de su certificación; la cual debe corresponder a la sede que efectuará la prestación.

<sup>30</sup> Sea firmante/signatario del Acuerdo de Reconocimiento Mutuo (MLA) del International Accreditation Forum-IAF (<http://www.iaf.nu>) o del InterAmerican Accreditation Cooperation-IAAC (<http://www.iaac.org.mx>) o del European co-operation for Accreditation-EA (<http://www.european-accreditation.org/>) o del Pacific Accreditation Cooperation-PAC (<http://www.apec-pac.org/>).

<sup>31</sup> En el certificado debe estar consignada la dirección exacta de la sede, filial u oficina a cargo de la prestación.

<sup>32</sup> Se refiere al periodo de vigencia que señala el certificado presentado.

<sup>33</sup> Respecto de la definición del alcance o campo de aplicación del certificado, se podrían considerar certificados cuyos alcances involucren el objeto de contratación, tales como "ejecución o construcción de": obras de edificación, obras civiles, obras viales o de infraestructura vial, obras de saneamiento, obras electromecánicas, obras energéticas, obras de suministro de energía, entre otros.

<sup>34</sup> El postor en su oferta podrá acompañar el certificado con documentación complementaria emitida por la misma Entidad certificadora para precisar el alcance de su certificación; la cual debe corresponder a la sede que efectuará la prestación.

<sup>35</sup> Sea firmante/signatario del Acuerdo de Reconocimiento Mutuo (MLA) del International Accreditation Forum-IAF (<http://www.iaf.nu>) o del InterAmerican Accreditation Cooperation-IAAC (<http://www.iaac.org.mx>) o del European co-operation for Accreditation-EA (<http://www.european-accreditation.org/>) o del Pacific Accreditation Cooperation-PAC (<http://www.apec-pac.org/>).

<sup>36</sup> En el certificado debe estar consignada la dirección exacta de la sede, filial u oficina a cargo de la prestación.

<sup>37</sup> Se refiere al periodo de vigencia que señala el certificado presentado.





## MUNICIPALIDAD DISTRITAL DE EL CARMEN

LICITACIÓN PÚBLICA N° 001-2024-CS-1

EJECUCIÓN DE LA OBRA "MEJORAMIENTO DEL SERVICIO DE MOVILIDAD URBANA EN LAS VÍAS LOCALES CON PISTAS Y VEREDAS DEL CENTRO POBLADO DE PAUCARBAMBILLA, DISTRITO DE EL CARMEN DE LA PROVINCIA DE CHURCAMPA DEL DEPARTAMENTO DE HUANCAYELICA"

OTROS FACTORES DE EVALUACIÓN		Hasta 5 puntos
<b>C. INTEGRIDAD EN LA CONTRATACIÓN PÚBLICA</b>		
<u>Evaluación:</u>  Se evaluará que el postor cuente con certificación del sistema de gestión antisoborno.  <u>Acreditación:</u>  Copia simple del certificado que acredita que se ha implementado un sistema de gestión antisoborno acorde con la norma ISO 37001:2016 o con la Norma Técnica Peruana equivalente (NTP-ISO37001:2017).  El certificado debe haber sido emitido por un Organismo de Certificación acreditado para dicho sistema de gestión, ya sea ante el INACAL (antes INDECOPI) u otro organismo acreditador que cuente con reconocimiento internacional. <sup>38</sup>  El referido certificado debe corresponder a la sede, filial u oficina a cargo de la prestación <sup>39</sup> , y estar vigente <sup>40</sup> a la fecha de presentación de ofertas.  En caso que el postor se presente en consorcio, cada uno de sus integrantes, debe acreditar que cuenta con la certificación para obtener el puntaje.		(Máximo 2 puntos)  Presenta Certificado ISO 37001 2 puntos  No presenta Certificado ISO 37001 0 puntos
<b>PUNTAJE TOTAL</b>		<b>100 puntos<sup>41</sup></b>

### Importante

Los factores de evaluación elaborados por el comité de selección deben ser objetivos y guardar vinculación, razonabilidad y proporcionalidad con el objeto de la contratación. Asimismo, estos no pueden calificar con puntaje el cumplimiento del Expediente Técnico ni los requisitos de calificación.

<sup>38</sup> Sea firmante/signatario del Acuerdo de Reconocimiento Mutuo (MLA) del International Accreditation Forum-IAF (<http://www.iaf.nu>) o del InterAmerican Accreditation Cooperation-IAAC (<http://www.iaac.org.mx>) o del European co-operation for Accreditation-EA (<http://www.european-accreditation.org/>) o del Pacific Accreditation Cooperation-PAC (<http://www.apec-pac.org/>).

<sup>39</sup> En el certificado debe estar consignada la dirección exacta de la sede, filial u oficina a cargo de la prestación.

<sup>40</sup> Se refiere al periodo de vigencia que señala el certificado presentado.

<sup>41</sup> Es la suma de los puntajes de todos los factores de evaluación.





## MUNICIPALIDAD DISTRITAL DE EL CARMEN

LICITACIÓN PÚBLICA N° 001-2024-CS-1

EJECUCIÓN DE LA OBRA "MEJORAMIENTO DEL SERVICIO DE MOVILIDAD URBANA EN LAS VÍAS LOCALES CON PISTAS Y VEREDAS DEL CENTRO POBLADO DE PAUCARBAMBILLA, DISTRITO DE EL CARMEN DE LA PROVINCIA DE CHURCAMPAL DEL DEPARTAMENTO DE HUANCABALLA"

### CAPÍTULO V PROFORMA DEL CONTRATO

#### Importante

- Dependiendo del objeto del contrato, de resultar indispensable, puede incluirse cláusulas adicionales o la adecuación de las propuestas en el presente documento, las que en ningún caso pueden contemplar disposiciones contrarias a la normativa vigente ni a lo señalado en este capítulo.
- En el caso de contratación de obras por paquete, se debe suscribir un contrato por cada obra incluida en el paquete.

Conste por el presente documento, la contratación de la ejecución de la obra [CONSIGNAR LA DENOMINACIÓN DE LA CONVOCATORIA], que celebra de una parte [CONSIGNAR EL NOMBRE DE LA ENTIDAD], en adelante LA ENTIDAD, con RUC N° [.....], con domicilio legal en [.....], representada por [.....], identificado con DNI N° [.....], y de otra parte [.....], con RUC N° [.....], con domicilio legal en [.....], inscrita en la Ficha N° [.....] Asiento N° [.....] del Registro de Personas Jurídicas de la ciudad de [.....], debidamente representado por su Representante Legal, [.....], con DNI N° [.....], según poder inscrito en la Ficha N° [.....] Asiento N° [.....] del Registro de Personas Jurídicas de la ciudad de [.....], a quien en adelante se le denominará EL CONTRATISTA en los términos y condiciones siguientes:

#### CLÁUSULA PRIMERA: ANTECEDENTES

Con fecha [.....], el comité de selección adjudicó la buena pro de la LICITACIÓN PÚBLICA N° [CONSIGNAR NOMENCLATURA DEL PROCEDIMIENTO DE SELECCIÓN] para la contratación de la ejecución de la obra [CONSIGNAR LA DENOMINACIÓN DE LA CONVOCATORIA], a [INDICAR NOMBRE DEL GANADOR DE LA BUENA PRO], cuyos detalles e importe constan en los documentos integrantes del presente contrato.

#### CLÁUSULA SEGUNDA: OBJETO

El presente contrato tiene por objeto [CONSIGNAR EL OBJETO DE LA CONTRATACIÓN].

#### CLÁUSULA TERCERA: MONTO CONTRACTUAL

El monto total del presente contrato asciende a [CONSIGNAR MONEDA Y MONTO], que incluye todos los impuestos de Ley.

Este monto comprende el costo de la ejecución de la obra, todos los tributos, seguros, transporte, inspecciones, pruebas y, de ser el caso, los costos laborales conforme a la legislación vigente, así como cualquier otro concepto que pueda tener incidencia sobre la ejecución de la prestación materia del presente contrato.

#### CLÁUSULA CUARTA: DEL PAGO<sup>42</sup>

LA ENTIDAD se obliga a pagar la contraprestación a EL CONTRATISTA en [INDICAR MONEDA], en periodos de valorización [CONSIGNAR MENSUALES U OTRO TIPO DE PERÍODO], conforme a lo previsto en la sección específica de las bases. Asimismo, LA ENTIDAD o EL CONTRATISTA, según corresponda, se obligan a pagar el monto correspondiente al saldo de la liquidación del contrato de obra, en el plazo de [CONSIGNAR PLAZO EN DÍAS] días calendario, computados desde el día siguiente del consentimiento de la liquidación.

En caso de retraso en el pago de las valorizaciones, por razones imputables a LA ENTIDAD, EL CONTRATISTA tiene derecho al reconocimiento de los intereses legales efectivos, de

<sup>42</sup> En cada caso concreto, dependiendo de la naturaleza del contrato, podrá adicionarse la información que resulte pertinente a efectos de generar el pago.













## MUNICIPALIDAD DISTRITAL DE EL CARMEN

LICITACIÓN PÚBLICA N° 001-2024-CS-1

EJECUCIÓN DE LA OBRA "MEJORAMIENTO DEL SERVICIO DE MOVILIDAD URBANA EN LAS VÍAS LOCALES CON PISTAS Y VEREDAS DEL CENTRO POBLADO DE PAUCARBAMBILLA, DISTRITO DE EL CARMEN DE LA PROVINCIA DE CHURCAMPÁ DEL DEPARTAMENTO DE HUANCÁVELICA"

El retraso se justifica a través de la solicitud de ampliación de plazo debidamente aprobado. Adicionalmente, se considera justificado el retraso y en consecuencia no se aplica penalidad, cuando EL CONTRATISTA acredite, de modo objetivamente sustentado, que el mayor tiempo transcurrido no le resulta imputable. En este último caso la calificación del retraso como justificado por parte de LA ENTIDAD no da lugar al pago de gastos generales ni costos directos de ningún tipo, conforme el numeral 162.5 del artículo 162 del Reglamento de la Ley de Contrataciones del Estado.

Adicionalmente a la penalidad por mora se aplicarán las siguientes penalidades:

N°	SUPUESTOS DE APLICACION DE PENALIDAD	FORMA DE CALCULO	PROCEDIMIENTO
1	Cuando el Contratista no coloque el Cartel de Obra, dentro del plazo establecido en el expediente técnico y/o en el plazo señalado por el Supervisor o Inspector de Obra. Hay obligación de mantener el cartel de obra durante la ejecución de la obra.	Uno por mil (1/1000) del monto de la valorización del periodo por cada día de retraso.	Según informe del Supervisor o Inspector de la obra, según corresponda
2	Cuando el personal acreditado permanece menos de sesenta (60) días desde el inicio de su participación en la ejecución del contrato o del íntegro del plazo de ejecución, si este es menor a los sesenta (60) días, de conformidad con las disposiciones establecidas en el numeral 190.2 del artículo 190 del Reglamento.	0.5 UIT por cada día de ausencia del personal en obra en el plazo previsto.	Según informe del Supervisor o Inspector de la obra, según corresponda
3	La Empresa Contratista deberá presentar antes de la fecha de la Entrega de Terreno, mediante Carta a la Sub Gerencia de Infraestructura y Desarrollo Urbano, la relación contractual (Contrato) entre el contratista y el Residente de Obra, indicando en dicha Carta los datos generales del Residente de Obra para la creación del Usuario del Cuaderno de Obra Digital. Su presentación fuera de la fecha de la Entrega de Terreno será causal de aplicación de penalidad.	uno por mil (1/1000) del monto de la valorización del periodo por cada día de retraso.	Según informe del Supervisor o Inspector de la obra, según corresponda
4	SEGURIDAD EN OBRA Y SEÑALÉTICAS. Cuando el Contratistas no cumple con tener los dispositivos de seguridad en obra, incumpliendo con las normas vigentes sobre seguridad y salud en el trabajo, además de no contar con las señaléticas colocadas en obra a pesar de haber sido solicitada por la Supervisión.	uno por diez mil (1/10000) del monto de la valorización del periodo por cada día de incumplimiento.	Según informe del Supervisor o Inspector de la obra, según corresponda
5	INDUMENTARIA E IMPLEMENTOS DE PROTECCION PERSONAL / EQUIPOS DE PROTECCION PERSONAL. Cuando el Contratista no cumpla con dotar a su personal de los elementos de seguridad y la indumentaria señalada por la normativa vigente. El personal debe portar los elementos de seguridad en la ejecución de los trabajos que se están ejecutando.	uno por diez mil (1/10000) del monto de la valorización del periodo por cada día de incumplimiento.	Según informe del Supervisor o Inspector de la obra, según corresponda
6	En caso el contratista incumpla con su obligación de ejecutar la prestación con el personal acreditado o debidamente	0.5 UIT por cada día de ausencia del personal en obra.	Según informe del Supervisor o Inspector de la





# MUNICIPALIDAD DISTRITAL DE EL CARMEN

LICITACIÓN PÚBLICA N° 001-2024-CS-1

EJECUCIÓN DE LA OBRA "MEJORAMIENTO DEL SERVICIO DE MOVILIDAD URBANA EN LAS VÍAS LOCALES CON PISTAS Y VEREDAS DEL CENTRO POBLADO DE PAUCARBAMBILLA, DISTRITO DE EL CARMEN DE LA PROVINCIA DE CHURCAMPA DEL DEPARTAMENTO DE HUANCAYELICA"

	sustituido.		obra, según corresponda
7	<b>INGRESO DE MATERIALES</b> Cuando el Contratista ingrese materiales a la obra, distintos a lo especificado, sin la autorización del Supervisor o Inspector.	uno por diez mil (1/10000) del monto de la valorización del periodo por cada día de ocurrencia dentro del periodo valorizado.	Según informe del Supervisor o Inspector de la obra, según corresponda
8	<b>PRUEBAS Y ENSAYOS</b> Cuando el Contratista incumpla con realizar las pruebas y ensayos en forma oportuna, para realizar la verificación de la calidad de dosificaciones y/o ensayos de control de calidad. Asimismo si el Contratista realiza inadecuadamente los ensayos de control de calidad, sin seguir los procedimientos estandarizados, haciendo uso de los equipos inadecuados o, el personal que realizara las pruebas de control de calidad no sea el especialista y autorizado por el Supervisor y/o Inspector de obra	Uno por mil (1/1000) del monto de la valorización del periodo por cada día de incumplimiento	Según informe del Supervisor o Inspector de la obra, según corresponda
9	<b>AUTORIZACION DE TRABAJOS</b> Cuando el Contratistas ejecuta trabajos que no han sido autorizados previamente por el Supervisor y/o Inspector de Obra.	Uno por diez mil (1/10000) del monto de la valorización del periodo por cada día de ocurrencia dentro del periodo valorizado.	Según informe del Supervisor o Inspector de la obra, según corresponda
10	<b>CRONOGRAMA DE EJECUCION</b> Cuando el Contratista no cumpla con entregar el calendario valorizado a la fecha de inicio del plazo contractual de obra, para su aprobación por la entidad.	Uno por mil (1/1000) del monto de la valorización del periodo por cada día de incumplimiento	Según informe del Supervisor o Inspector de la obra, según corresponda
11	<b>CONSULTAS REALIZADAS DURANTE LA EJECUCION</b> El Contratista se encuentra en la obligación de formular consultas sobre ocurrencias en la obra, registrando oportunamente las mismas en el Cuaderno de Obra Digital, debiendo dirigirlas al inspector o supervisor de conformidad con lo previsto en Artículo 193 del RLC, con la finalidad de preservar la buena marcha de la obra	Uno por mil (1/1000) del monto de la valorización del periodo por cada día de ocurrencia dentro del periodo valorizado.	Según informe del Supervisor o Inspector de la obra, según corresponda
12	<b>ELIMINACION DE DESMONTE DE OBRA</b> Cuando el contratista no cumpla con retirar el desmonte producto de la obra y lo mantenga acumulado por más de dos (02) días calendarios. La penalidad es por cada día contados a partir desde el primer día cuando el acumulado es superior a 03 días calendario.	Uno por diez mil (1/10000) del monto de la valorización del periodo por cada día de ocurrencia dentro del periodo valorizado.	Según informe del Supervisor o Inspector de la obra, según corresponda
	<b>OBSERVACIONES FORMULADAS POR EL SUPERVISOR</b>	Uno por diez mil (1/10000) del	Según informe del





## MUNICIPALIDAD DISTRITAL DE EL CARMEN

LICITACIÓN PÚBLICA N° 001-2024-CS-1

EJECUCIÓN DE LA OBRA "MEJORAMIENTO DEL SERVICIO DE MOVILIDAD URBANA EN LAS VÍAS LOCALES CON PISTAS Y VEREDAS DEL CENTRO POBLADO DE PAUCARBAMBILLA, DISTRITO DE EL CARMEN DE LA PROVINCIA DE CHURCAMPA DEL DEPARTAMENTO DE HUANCAYELICA"

13	Cuando el Contratista, no subsane las observaciones detectadas durante la ejecución de la obra por el Supervisor, dentro de los plazos establecidos y señalados en el Cuaderno de Obra Digital.	monto de la valorización del periodo por cada día de retraso dentro del periodo valorizado.	Supervisor o Inspector de la obra, según corresponda
----	---	---	--

Estas penalidades se deducen de las valorizaciones o en la liquidación final, según corresponda; o si fuera necesario, se cobra del monto resultante de la ejecución de la garantía de fiel cumplimiento.

La penalidad por mora y las otras penalidades pueden alcanzar cada una un monto máximo equivalente al diez por ciento (10%) del monto del contrato vigente, o de ser el caso, del ítem que debió ejecutarse.

Cuando se llegue a cubrir el monto máximo de la penalidad por mora o el monto máximo para otras penalidades, LA ENTIDAD puede resolver el contrato por incumplimiento.

### CLÁUSULA DÉCIMA SEXTA: RESOLUCIÓN DEL CONTRATO

Cualquiera de las partes puede resolver el contrato, de conformidad con el numeral 32.3 del artículo 32 y artículo 36 de la Ley de Contrataciones del Estado, y el artículo 164 de su Reglamento. De darse el caso, LA ENTIDAD procederá de acuerdo a lo establecido en los artículos 165 y 207 del Reglamento de la Ley de Contrataciones del Estado.

### CLÁUSULA DÉCIMA SÉTIMA: RESPONSABILIDAD DE LAS PARTES

Cuando se resuelva el contrato por causas imputables a algunas de las partes, se debe resarcir los daños y perjuicios ocasionados, a través de la indemnización correspondiente. Ello no obsta la aplicación de las sanciones administrativas, penales y pecuniarias a que dicho incumplimiento diere lugar, en el caso que éstas correspondan.

Lo señalado precedentemente no exime a ninguna de las partes del cumplimiento de las demás obligaciones previstas en el presente contrato.

### CLÁUSULA DÉCIMA OCTAVA: ANTICORRUPCIÓN

EL CONTRATISTA declara y garantiza no haber, directa o indirectamente, o tratándose de una persona jurídica a través de sus socios, integrantes de los órganos de administración, apoderados, representantes legales, funcionarios, asesores o personas vinculadas a las que se refiere el artículo 7 del Reglamento de la Ley de Contrataciones del Estado, ofrecido, negociado o efectuado, cualquier pago o, en general, cualquier beneficio o incentivo ilegal en relación al contrato.

Asimismo, el CONTRATISTA se obliga a conducirse en todo momento, durante la ejecución del contrato, con honestidad, probidad, veracidad e integridad y de no cometer actos ilegales o de corrupción, directa o indirectamente o a través de sus socios, accionistas, participacionistas, integrantes de los órganos de administración, apoderados, representantes legales, funcionarios, asesores y personas vinculadas a las que se refiere el artículo 7 del Reglamento de la Ley de Contrataciones del Estado.

Además, EL CONTRATISTA se compromete a i) comunicar a las autoridades competentes, de manera directa y oportuna, cualquier acto o conducta ilícita o corrupta de la que tuviera conocimiento; y ii) adoptar medidas técnicas, organizativas y/o de personal apropiadas para evitar los referidos actos o prácticas.

Finalmente, EL CONTRATISTA se compromete a no colocar a los funcionarios públicos con los que deba interactuar, en situaciones reñidas con la ética. En tal sentido, reconoce y acepta la prohibición de ofrecerles a éstos cualquier tipo de obsequio, donación, beneficio y/o gratificación, ya sea de bienes o servicios, cualquiera sea la finalidad con la que se lo haga.





## MUNICIPALIDAD DISTRITAL DE EL CARMEN

LICITACIÓN PÚBLICA N° 001-2024-CS-1

EJECUCIÓN DE LA OBRA "MEJORAMIENTO DEL SERVICIO DE MOVILIDAD URBANA EN LAS VÍAS LOCALES CON PISTAS Y VEREDAS DEL CENTRO POBLADO DE PAUCARBAMBILLA, DISTRITO DE EL CARMEN DE LA PROVINCIA DE CHURCAMPA DEL DEPARTAMENTO DE HUANCAYELICA"

### CLÁUSULA DÉCIMA NOVENA: MARCO LEGAL DEL CONTRATO

Sólo en lo no previsto en este contrato, en la Ley de Contrataciones del Estado y su Reglamento, en las directivas que emita el OSCE y demás normativa especial que resulte aplicable, serán de aplicación supletoria las disposiciones pertinentes del Código Civil vigente, cuando corresponda, y demás normas de derecho privado.

### CLÁUSULA VIGÉSIMA: SOLUCIÓN DE CONTROVERSIAS<sup>43</sup>

Las controversias que surjan entre las partes durante la ejecución del contrato se resuelven mediante conciliación o arbitraje, según el acuerdo de las partes.

Cualquiera de las partes tiene derecho a iniciar el arbitraje a fin de resolver dichas controversias dentro del plazo de caducidad previsto en la Ley de Contrataciones del Estado y su Reglamento.

Facultativamente, cualquiera de las partes tiene el derecho a solicitar una conciliación dentro del plazo de caducidad correspondiente, según lo señalado en el artículo 224 del Reglamento de la Ley de Contrataciones del Estado, sin perjuicio de recurrir al arbitraje, en caso no se llegue a un acuerdo entre ambas partes o se llegue a un acuerdo parcial. Las controversias sobre nulidad del contrato solo pueden ser sometidas a arbitraje.

El Laudo arbitral emitido es inapelable, definitivo y obligatorio para las partes desde el momento de su notificación, según lo previsto en el numeral 45.21 del artículo 45 de la Ley de Contrataciones del Estado.

### CLÁUSULA VIGÉSIMA SEGUNDA: FACULTAD DE ELEVAR A ESCRITURA PÚBLICA

Cualquiera de las partes puede elevar el presente contrato a Escritura Pública corriendo con todos los gastos que demande esta formalidad.

### CLÁUSULA VIGÉSIMA TERCERA: DOMICILIO PARA EFECTOS DE LA EJECUCIÓN CONTRACTUAL

Las partes declaran el siguiente domicilio para efecto de las notificaciones que se realicen durante la ejecución del presente contrato:

DOMICILIO DE LA ENTIDAD: [.....]

DOMICILIO DEL CONTRATISTA: [CONSIGNAR EL DOMICILIO SEÑALADO POR EL POSTOR GANADOR DE LA BUENA PRO AL PRESENTAR LOS REQUISITOS PARA EL PERFECCIONAMIENTO DEL CONTRATO]

La variación del domicilio aquí declarado de alguna de las partes debe ser comunicada a la otra parte, formalmente y por escrito, con una anticipación no menor de quince (15) días calendario.

De acuerdo con las bases integradas, la oferta y las disposiciones del presente contrato, las partes lo firman por duplicado en señal de conformidad en la ciudad de [.....] al [CONSIGNAR FECHA].

\_\_\_\_\_  
"LA ENTIDAD"

\_\_\_\_\_  
"EL CONTRATISTA"

<sup>43</sup> De acuerdo con el numeral 225.3 del artículo 225 del Reglamento, las partes pueden recurrir al arbitraje ad hoc cuando las controversias deriven de procedimientos de selección cuyo valor referencial sea menor o igual a cinco millones con 00/100 soles (S/ 5 000 000,00).











































































**MUNICIPALIDAD DE EL CARMEN**

LICITACION PUBLICA N°-001-2024-CS-1

SECCIÓN DE LA OBRA "MEJORAMIENTO DEL SERVICIO DE MOVILIDAD URBANA EN LAS VÍAS LOCALES CON PISTAS Y VEREDAS DEL CENTRO POSLADO DE  
URBAMBILLA, DISTRITO DE EL CARMEN DE LA PROVINCIA DE CHURCAMPA DEL DEPARTAMENTO DE HUANCAYELICA"

N°	CLIENTE	OBJETO DEL CONTRATO	N° CONTRATO	FECHA DEL CONTRATO	FECHA DE RECEPCIÓN DE LA OBRA	EXPERIENCIA PROVENIENTE DE:	MONEDA	IMPORTE	TIPO DE CAMBIO VENTA	MONTO FACTURADO ACUMULADO
6										
7										
8										
9										
10										
TOTAL										

[CONSIGNAR CIUDAD Y FECHA]

.....  
Firma, Nombres y Apellidos del postor o  
Representante legal o común, según corresponda





## MUNICIPALIDAD DISTRITAL DE EL CARMEN

LICITACIÓN PÚBLICA N° 001-2024-CS-1  
EJECUCIÓN DE LA OBRA "MEJORAMIENTO DEL SERVICIO DE MOVILIDAD URBANA EN LAS VÍAS  
LOCALES CON PISTAS Y VEREDAS DEL CENTRO POBLADO DE PAUCARBAMBILLA, DISTRITO DE EL  
CARMEN DE LA PROVINCIA DE CHURCAMPÁ DEL DEPARTAMENTO DE HUANCAYELICA"

### Nota para la Entidad

En el caso de procedimientos por relación de ítems cuando el monto del valor referencial de algún ítem corresponda a una Adjudicación Simplificada, se incluye el siguiente anexo:

Esta nota deberá ser eliminada una vez culminada la elaboración de las bases

### ANEXO N° 11

SOLICITUD DE BONIFICACIÓN DEL CINCO POR CIENTO (5%) POR TENER LA CONDICIÓN DE  
MICRO Y PEQUEÑA EMPRESA  
ITEM [CONSIGNAR EL N° DEL ÍTEM O ÍTEMS CUYO VALOR REFERENCIAL CORRESPONDE A  
UNA AS]

Señores  
COMITÉ DE SELECCIÓN  
LICITACIÓN PÚBLICA N° [CONSIGNAR NOMENCLATURA DEL PROCEDIMIENTO]  
Presente.-

Mediante el presente el suscrito, postor y/o Representante legal de [CONSIGNAR EN CASO DE SER  
PERSONA JURÍDICA], solicito la asignación de la bonificación del cinco por ciento (5%) sobre el  
puntaje total obtenido, debido a que mi representada cuenta con la condición de micro y pequeña  
empresa.

[CONSIGNAR CIUDAD Y FECHA]

.....  
Firma, Nombres y Apellidos del postor o  
Representante legal o común, según corresponda

### Importante

- Para asignar la bonificación, el comité de selección, según corresponda, verifica la página web del Ministerio de Trabajo y Promoción del Empleo en la sección consulta de empresas acreditadas en el REMYPE en el link <http://www2.trabajo.gob.pe/servicios-en-linea-2-2/>.
- Para que un consorcio pueda acceder a la bonificación, cada uno de sus integrantes debe cumplir con la condición de micro y pequeña empresa.



## MUNICIPALIDAD DISTRITAL DE EL CARMEN

LICITACIÓN PÚBLICA N° 001-2024-CS-1  
EJECUCIÓN DE LA OBRA "MEJORAMIENTO DEL SERVICIO DE MOVILIDAD URBANA EN LAS VÍAS  
LOCALES CON PISTAS Y VEREDAS DEL CENTRO POBLADO DE FAUCARDAMBILLA, DISTRITO DE EL  
CARMEN DE LA PROVINCIA DE CHURCAMPÁ DEL DEPARTAMENTO DE HUANCAYELICA"

### ANEXO N° 12

#### AUTORIZACIÓN DE NOTIFICACIÓN DE LA DECISIÓN DE LA ENTIDAD SOBRE LA SOLICITUD DE AMPLIACIÓN DE PLAZO MEDIANTE MEDIOS ELECTRÓNICOS DE COMUNICACIÓN

(DOCUMENTO A PRESENTAR EN EL PERFECCIONAMIENTO DEL CONTRATO)

Señores

COMITÉ DE SELECCIÓN

LICITACIÓN PÚBLICA N° [CONSIGNAR NOMENCLATURA DEL PROCEDIMIENTO]

Presente -

El que se suscribe, [...], postor adjudicado y/o Representante Legal de [CONSIGNAR EN  
CASO DE SER PERSONA JURÍDICA], identificado con [CONSIGNAR TIPO DE DOCUMENTO DE  
IDENTIDAD] N° [CONSIGNAR NÚMERO DE DOCUMENTO DE IDENTIDAD], autorizo que durante la  
ejecución del contrato se me notifique al correo electrónico [INDICAR EL CORREO ELECTRÓNICO]  
lo siguiente:

- ✓ Notificación de la decisión de la Entidad respecto a la solicitud de ampliación de plazo.

[CONSIGNAR CIUDAD Y FECHA]

.....  
Firma, Nombres y Apellidos del postor o  
Representante legal o común, según  
corresponda

#### Importante

La notificación de la decisión de la Entidad respecto a la solicitud de ampliación de plazo se  
efectúa por medios electrónicos de comunicación, siempre que se cuente con la autorización  
correspondiente y sea posible obtener un acuse de recibo a través del mecanismo utilizado.