



GOBIERNO REGIONAL
LAMBAYEQUE
Hospital Regional Lambayeque



BASES INTEGRADAS DE ADJUDICACIÓN SIMPLIFICADA PARA LA CONTRATACIÓN DE SERVICIOS EN GENERAL

Aprobado mediante Directiva N°001-2019-OSCE/CD



SUB DIRECCIÓN DE NORMATIVIDAD – DIRECCIÓN TÉCNICO NORMATIVA
ORGANISMO SUPERVISOR DE LAS CONTRATACIONES DEL ESTADO - OSCE



SIMBOLOGÍA UTILIZADA:

N°	Símbolo	Descripción
1	[ABC] / [.....]	La información solicitada dentro de los corchetes sombreados debe ser completada por la Entidad durante la elaboración de las bases.
2	[ABC] / [.....]	Es una indicación, o información que deberá ser completada por la Entidad con posterioridad al otorgamiento de la buena pro para el caso específico de la elaboración de la PROFORMA DEL CONTRATO; o por los proveedores, en el caso de los ANEXOS de la oferta.
3	<div>Importante</div> <ul style="list-style-type: none"> • Abc 	Se refiere a consideraciones importantes a tener en cuenta por el órgano encargado de las contrataciones o comité de selección, según corresponda y por los proveedores.
4	<div>Advertencia</div> <ul style="list-style-type: none"> • Abc 	Se refiere a advertencias a tener en cuenta por el órgano encargado de las contrataciones o comité de selección, según corresponda y por los proveedores.
5	<div>Importante para la Entidad</div> <ul style="list-style-type: none"> • Xyz 	Se refiere a consideraciones importantes a tener en cuenta por el órgano encargado de las contrataciones o comité de selección, según corresponda y deben ser eliminadas una vez culminada la elaboración de las bases.

CARACTERÍSTICAS DEL DOCUMENTO:

Las bases estándar deben ser elaboradas en formato WORD, y deben tener las siguientes características:

N°	Características	Parámetros
1	Márgenes	Superior : 2.5 cm Inferior: 2.5 cm Izquierda: 2.5 cm Derecha: 2.5 cm
2	Fuente	Arial
3	Estilo de Fuente	Normal: Para el contenido en general Cursiva: Para el encabezado y pie de página Para las Consideraciones importantes (Ítem 3 del cuadro anterior)
4	Color de Fuente	Automático: Para el contenido en general Azul : Para las Consideraciones importantes (Ítem 3 del cuadro anterior)
5	Tamaño de Letra	16 : Para las dos primeras hojas de las Secciones General y Específica 11 : Para el nombre de los Capítulos. 10 : Para el cuerpo del documento en general 9 : Para el encabezado y pie de página Para el contenido de los cuadros, pudiendo variar, según la necesidad 8 : Para las Notas al pie
6	Alineación	Justificada: Para el contenido en general y notas al pie. Centrada : Para la primera página, los títulos de las Secciones y nombres de los Capítulos)
7	Interlineado	Sencillo
8	Espaciado	Anterior : 0 Posterior : 0
9	Subrayado	Para los nombres de las Secciones y para resaltar o hacer hincapié en algún concepto

INSTRUCCIONES DE USO:

- Una vez registrada la información solicitada dentro de los corchetes sombreados en gris, el texto deberá quedar en letra tamaño 10, con estilo normal, sin formato de negrita y sin sombrear.
- La nota **IMPORTANTE** no puede ser modificada ni eliminada en la Sección General. En el caso de la Sección Específica debe seguirse la instrucción que se indica en dicha nota.



Elaboradas en enero de 2019

Modificadas en marzo, junio y diciembre de 2019, julio 2020, julio y diciembre 2021, junio y octubre de 2022

**BASES INTEGRADAS DE ADJUDICACIÓN SIMPLIFICADA
PARA LA CONTRATACIÓN DE SERVICIOS EN GENERAL**

**ADJUDICACIÓN SIMPLIFICADA
N° 20-2024-HRL-OEC-1**

PRIMERA CONVOCATORIA

**CONTRATACIÓN DEL SERVICIO DE MANTENIMIENTO
CORRECTIVO DE LA INFRAESTRUCTURA DE LA UPSS
CENTRAL DE ESTERILIZACION DEL HOSPITAL
REGIONAL LAMBAYEQUE.**



DEBER DE COLABORACIÓN

La Entidad y todo proveedor que se someta a las presentes Bases, sea como participante, postor y/o contratista, deben conducir su actuación conforme a los principios previstos en la Ley de Contrataciones del Estado.

En este contexto, se encuentran obligados a prestar su colaboración al OSCE y a la Secretaría Técnica de la Comisión de Defensa de la Libre Competencia del INDECOPI, en todo momento según corresponda a sus competencias, a fin de comunicar presuntos casos de fraude, colusión y corrupción por parte de los funcionarios y servidores de la Entidad, así como los proveedores y demás actores que participan en el proceso de contratación.

De igual forma, deben poner en conocimiento del OSCE y a la Secretaría Técnica de la Comisión de Defensa de la Libre Competencia del INDECOPI los indicios de conductas anticompetitivas que se presenten durante el proceso de contratación, en los términos del Decreto Legislativo N° 1034, "Ley de Represión de Conductas Anticompetitivas", o norma que la sustituya, así como las demás normas de la materia.

La Entidad y todo proveedor que se someta a las presentes Bases, sea como participante, postor y/o contratista del proceso de contratación deben permitir al OSCE o a la Secretaría Técnica de la Comisión de Defensa de la Libre Competencia del INDECOPI el acceso a la información referida a las contrataciones del Estado que sea requerida, prestar testimonio o absolución de posiciones que se requieran, entre otras formas de colaboración.



SECCIÓN GENERAL

DISPOSICIONES COMUNES DEL PROCEDIMIENTO DE SELECCIÓN

(ESTA SECCIÓN NO DEBE SER MODIFICADA EN NINGÚN EXTREMO, BAJO SANCIÓN DE NULIDAD)



CAPÍTULO I

ETAPAS DEL PROCEDIMIENTO DE SELECCIÓN

1.1. REFERENCIAS

Cuando en el presente documento se mencione la palabra Ley, se entiende que se está haciendo referencia a la Ley N° 30225, Ley de Contrataciones del Estado, y cuando se mencione la palabra Reglamento, se entiende que se está haciendo referencia al Reglamento de la Ley de Contrataciones del Estado aprobado por Decreto Supremo N° 344-2018-EF.

Las referidas normas incluyen sus respectivas modificaciones, de ser el caso.

1.2. CONVOCATORIA

Se realiza a través de su publicación en el SEACE de conformidad con lo señalado en el artículo 54 del Reglamento, en la fecha señalada en el calendario del procedimiento de selección, debiendo adjuntar las bases y resumen ejecutivo.

1.3. REGISTRO DE PARTICIPANTES

El registro de participantes se realiza conforme al artículo 55 del Reglamento. En el caso de un consorcio, basta que se registre uno (1) de sus integrantes.

Importante

- Para registrarse como participante en un procedimiento de selección convocado por las Entidades del Estado Peruano, es necesario que los proveedores cuenten con inscripción vigente y estar habilitados ante el Registro Nacional de Proveedores (RNP) que administra el Organismo Supervisor de las Contrataciones del Estado (OSCE). Para obtener mayor información, se puede ingresar a la siguiente dirección electrónica: www.rnp.gob.pe.
- Los proveedores que deseen registrar su participación deben ingresar al SEACE utilizando su Certificado SEACE (usuario y contraseña). Asimismo, deben observar las instrucciones señaladas en el documento de orientación "Guía para el registro de participantes electrónico" publicado en <https://www2.seace.gob.pe/>.
- En caso los proveedores no cuenten con inscripción vigente en el RNP y/o se encuentren inhabilitados o suspendidos para ser participantes, postores y/o contratistas, el SEACE restringirá su registro, quedando a potestad de estos intentar nuevamente registrar su participación en el procedimiento de selección en cualquier otro momento, dentro del plazo establecido para dicha etapa, siempre que haya obtenido la vigencia de su inscripción o quedado sin efecto la sanción que le impuso el Tribunal de Contrataciones del Estado.

1.4. FORMULACIÓN DE CONSULTAS Y OBSERVACIONES A LAS BASES

La formulación de consultas y observaciones a las bases se efectúa de conformidad con lo establecido en los numerales 72.1 y 72.2 del artículo 72 del Reglamento, así como el literal a) del artículo 89 del Reglamento.

Importante

No pueden formularse consultas ni observaciones respecto del contenido de una ficha de homologación aprobada. Las consultas y observaciones que se formulen sobre el particular, se



tienen como no presentadas.

1.5. ABSOLUCIÓN DE CONSULTAS, OBSERVACIONES E INTEGRACIÓN DE BASES

La absolución de consultas, observaciones e integración de las bases se realizan conforme a las disposiciones previstas en el numeral 72.4 del artículo 72 del Reglamento y el literal a) del artículo 89 del Reglamento.

Importante

- *No se absolverán consultas y observaciones a las bases que se presenten en forma física.*
- *Cuando exista divergencia entre lo indicado en el pliego de absolución de consultas y observaciones y la integración de bases, prevalece lo absuelto en el referido pliego; sin perjuicio, del deslinde de responsabilidades correspondiente.*

1.6. FORMA DE PRESENTACIÓN DE OFERTAS

Las ofertas se presentan conforme lo establecido en el artículo 59 y en el artículo 90 del Reglamento.

Las declaraciones juradas, formatos o formularios previstos en las bases que conforman la oferta deben estar debidamente firmados por el postor (firma manuscrita o digital, según la Ley N° 27269, Ley de Firmas y Certificados Digitales¹). Los demás documentos deben ser visados por el postor. En el caso de persona jurídica, por su representante legal, apoderado o mandatario designado para dicho fin y, en el caso de persona natural, por este o su apoderado. No se acepta el pegado de la imagen de una firma o visto. Las ofertas se presentan foliadas.

Importante

- *Los formularios electrónicos que se encuentran en el SEACE y que los proveedores deben llenar para presentar sus ofertas, tienen carácter de declaración jurada.*
- *En caso la información contenida en los documentos escaneados que conforman la oferta no coincida con lo declarado a través del SEACE, prevalece la información declarada en los documentos escaneados.*
- *No se tomarán en cuenta las ofertas que se presenten en físico a la Entidad.*

1.7. PRESENTACIÓN Y APERTURA DE OFERTAS

El participante presentará su oferta de manera electrónica a través del SEACE, desde las 00:01 horas hasta las 23:59 horas del día establecido para el efecto en el cronograma del procedimiento; adjuntando el archivo digitalizado que contenga los documentos que conforman la oferta de acuerdo a lo requerido en las bases.

El participante debe verificar antes de su envío, bajo su responsabilidad, que el archivo pueda ser descargado y su contenido sea legible.

¹ Para mayor información sobre la normativa de firmas y certificados digitales ingresar <https://www.indecopi.gob.pe/web/firmas-digitales/firmar-y-certificados-digitales>



Importante

Los integrantes de un consorcio no pueden presentar ofertas individuales ni conformar más de un consorcio en un procedimiento de selección, o en un determinado ítem cuando se trate de procedimientos de selección según relación de ítems.

En la apertura electrónica de la oferta, el órgano encargado de las contrataciones o el comité de selección, según corresponda, verifica la presentación de lo exigido en la sección específica de las bases de conformidad con el numeral 73.2 del artículo 73 del Reglamento y determina si las ofertas responden a las características y/o requisitos y condiciones de los Términos de Referencia, detallados en la sección específica de las bases. De no cumplir con lo requerido, la oferta se considera no admitida.

1.8. EVALUACIÓN DE LAS OFERTAS

La evaluación de las ofertas se realiza conforme a lo establecido en el numeral 74.1 y el literal a) del numeral 74.2 del artículo 74 del Reglamento.

En el supuesto de que dos (2) o más ofertas empaten, la determinación del orden de prelación de las ofertas empatadas se efectúa siguiendo estrictamente el orden establecido en el numeral 91.1 del artículo 91 del Reglamento.

El desempate mediante sorteo se realiza de manera electrónica a través del SEACE.

Importante

En el caso de contratación de servicios en general que se presten fuera de la provincia de Lima y Callao, cuyo valor estimado no supere los doscientos mil Soles (S/ 200,000.00), a solicitud del postor se asigna una bonificación equivalente al diez por ciento (10%) sobre el puntaje total obtenido por los postores con domicilio en la provincia donde prestará el servicio, o en las provincias colindantes, sean o no pertenecientes al mismo departamento o región. El domicilio es el consignado en la constancia de inscripción ante el RNP². Lo mismo aplica en el caso de procedimientos de selección por relación de ítems, cuando algún ítem no supera el monto señalado anteriormente.

1.9. CALIFICACIÓN DE OFERTAS

La calificación de las ofertas se realiza conforme a lo establecido en los numerales 75.1 y 75.2 del artículo 75 del Reglamento.

1.10. SUBSANACIÓN DE LAS OFERTAS

La subsanación de las ofertas se sujeta a lo establecido en el artículo 60 del Reglamento. El plazo que se otorgue para la subsanación no puede ser inferior a un (1) día hábil

La solicitud de subsanación se realiza de manera electrónica a través del SEACE y será remitida al correo electrónico consignado por el postor al momento de realizar su inscripción en el RNP, siendo su responsabilidad el permanente seguimiento de las notificaciones a dicho correo. La notificación de la solicitud se entiende efectuada el día de su envío al correo electrónico.

La presentación de las subsanaciones se realiza a través del SEACE. No se tomará en cuenta la subsanación que se presente en físico a la Entidad.



La constancia de inscripción electrónica se visualizará en el portal web del Registro Nacional de Proveedores: www.rnp.gob.pe

1.11. RECHAZO DE LAS OFERTAS

Previo al otorgamiento de la buena pro, el órgano encargado de las contrataciones o el comité de selección, según corresponda, revisa las ofertas económicas que cumplen los requisitos de calificación, de conformidad con lo establecido para el rechazo de ofertas, previsto en el artículo 68 del Reglamento, de ser el caso.

De rechazarse alguna de las ofertas calificadas, el órgano encargado de las contrataciones o el comité de selección, según corresponda, revisa el cumplimiento de los requisitos de calificación de los postores que siguen en el orden de prelación, en caso las hubiere.

1.12. OTORGAMIENTO DE LA BUENA PRO

Definida la oferta ganadora, el órgano encargado de las contrataciones o el comité de selección, según corresponda, otorga la buena pro mediante su publicación en el SEACE, incluyendo el cuadro comparativo y las actas debidamente motivadas de los resultados de la admisión, no admisión, evaluación, calificación, descalificación, rechazo y el otorgamiento de la buena pro.

1.13. CONSENTIMIENTO DE LA BUENA PRO

Cuando se hayan presentado dos (2) o más ofertas, el consentimiento de la buena pro se produce a los cinco (5) días hábiles siguientes de la notificación de su otorgamiento, sin que los postores hayan ejercido el derecho de interponer el recurso de apelación.

En caso que se haya presentado una sola oferta, el consentimiento de la buena pro se produce el mismo día de la notificación de su otorgamiento.

El consentimiento del otorgamiento de la buena pro se publica en el SEACE al día hábil siguiente de producido.

Importante

Una vez consentido el otorgamiento de la buena pro, el órgano encargado de las contrataciones o el órgano de la Entidad al que se haya asignado tal función realiza la verificación de la oferta presentada por el postor ganador de la buena pro conforme lo establecido en el numeral 64.6 del artículo 64 del Reglamento.



CAPÍTULO II SOLUCIÓN DE CONTROVERSIAS DURANTE EL PROCEDIMIENTO DE SELECCIÓN

2.1. RECURSO DE APELACIÓN

A través del recurso de apelación se pueden impugnar los actos dictados durante el desarrollo del procedimiento de selección hasta antes del perfeccionamiento del contrato.

El recurso de apelación se presenta ante la Entidad convocante, y es conocido y resuelto por su Titular, cuando el valor estimado sea igual o menor a cincuenta (50) UIT. Cuando el valor estimado sea mayor a dicho monto, el recurso de apelación se presenta ante y es resuelto por el Tribunal de Contrataciones del Estado.

En los procedimientos de selección según relación de ítems, el valor estimado total del procedimiento determina ante quién se presenta el recurso de apelación.

Los actos que declaren la nulidad de oficio, la cancelación del procedimiento de selección y otros actos emitidos por el Titular de la Entidad que afecten la continuidad de este, se impugnan ante el Tribunal de Contrataciones del Estado.

Importante

- *Una vez otorgada la buena pro, el órgano encargado de las contrataciones o el comité de selección, según corresponda, está en la obligación de permitir el acceso de los participantes y postores al expediente de contratación, salvo la información calificada como secreta, confidencial o reservada por la normativa de la materia, a más tardar dentro del día siguiente de haberse solicitado por escrito.*

Luego de otorgada la buena pro no se da a conocer las ofertas cuyos requisitos de calificación no fueron analizados y revisados por el órgano encargado de las contrataciones o el comité de selección, según corresponda.

- *A efectos de recoger la información de su interés, los postores pueden valerse de distintos medios, tales como: (i) la lectura y/o toma de apuntes, (ii) la captura y almacenamiento de imágenes, e incluso (iii) pueden solicitar copia de la documentación obrante en el expediente, siendo que, en este último caso, la Entidad deberá entregar dicha documentación en el menor tiempo posible, previo pago por tal concepto.*
- *El recurso de apelación se presenta ante la Mesa de Partes del Tribunal o ante las oficinas desconcentradas del OSCE, o en la Unidad de Trámite Documentario de la Entidad, según corresponda.*

2.2. PLAZOS DE INTERPOSICIÓN DEL RECURSO DE APELACIÓN

La apelación contra el otorgamiento de la buena pro o contra los actos dictados con anterioridad a ella se interpone dentro de los cinco (5) días hábiles siguientes de haberse notificado el otorgamiento de la buena pro.

La apelación contra los actos dictados con posterioridad al otorgamiento de la buena pro, contra la declaración de nulidad, cancelación y declaratoria de desierto del procedimiento, se interpone dentro de los cinco (5) días hábiles siguientes de haberse tomado conocimiento del acto que se desea impugnar.



CAPÍTULO III DEL CONTRATO

3.1. PERFECCIONAMIENTO DEL CONTRATO

Los plazos y el procedimiento para perfeccionar el contrato se realiza conforme a lo indicado en el artículo 141 del Reglamento.

El contrato se perfecciona con la suscripción del documento que lo contiene, salvo en los contratos cuyo monto del valor estimado no supere los doscientos mil Soles (S/ 200,000.00), en los que se puede perfeccionar con la recepción de la orden de servicios, conforme a lo previsto en la sección específica de las bases.

En el caso de procedimientos de selección por relación de ítems, se puede perfeccionar el contrato con la suscripción del documento o con la recepción de una orden de servicios, cuando el valor estimado del ítem corresponda al parámetro establecido en el párrafo anterior.

Importante

El órgano encargado de las contrataciones o el comité de selección, según corresponda, debe consignar en la sección específica de las bases la forma en que se perfeccionará el contrato, sea con la suscripción del contrato o la recepción de la orden de servicios. En caso la Entidad perfeccione el contrato con la recepción de la orden de servicios no debe incluir la proforma del contrato establecida en el Capítulo V de la sección específica de las bases.

Para perfeccionar el contrato, el postor ganador de la buena pro debe presentar los documentos señalados en el artículo 139 del Reglamento y los previstos en la sección específica de las bases.

3.2. GARANTÍAS

Las garantías que deben otorgar los postores y/o contratistas, según corresponda, son las de fiel cumplimiento del contrato y por los adelantos.

3.2.1. GARANTÍA DE FIEL CUMPLIMIENTO

Como requisito indispensable para perfeccionar el contrato, el postor ganador debe entregar a la Entidad la garantía de fiel cumplimiento del mismo por una suma equivalente al diez por ciento (10%) del monto del contrato original. Esta se mantiene vigente hasta la conformidad de la recepción de la prestación a cargo del contratista.

3.2.2. GARANTÍA DE FIEL CUMPLIMIENTO POR PRESTACIONES ACCESORIAS

En las contrataciones que conllevan la ejecución de prestaciones accesorias, tales como mantenimiento, reparación o actividades afines, se otorga una garantía adicional por una suma equivalente al diez por ciento (10%) del monto del contrato de la prestación accesoria, la misma que debe ser renovada periódicamente hasta el cumplimiento total de las obligaciones garantizadas.



Importante

- En los contratos cuyos montos sean iguales o menores a doscientos mil Soles (S/ 200,000.00), no corresponde presentar garantía de fiel cumplimiento de contrato ni garantía de fiel cumplimiento por prestaciones accesorias. Dicha excepción también aplica a los contratos derivados de procedimientos de selección por relación de ítems, cuando el monto del ítem adjudicado o la sumatoria de los montos de los ítems adjudicados no superen el monto señalado anteriormente, conforme a lo dispuesto en el literal a) del artículo 152 del Reglamento.
- En los contratos periódicos de prestación de servicios en general que celebren las Entidades con las micro y pequeñas empresas, estas últimas pueden otorgar como garantía de fiel cumplimiento el diez por ciento (10%) del monto del contrato, porcentaje que es retenido por la Entidad durante la primera mitad del número total de pagos a realizarse, de forma prorrateada en cada pago, con cargo a ser devuelto a la finalización del mismo, conforme lo establecen los numerales 149.4 y 149.5 del artículo 149 del Reglamento y el numeral 151.2 del artículo 151 del Reglamento.

3.2.3. GARANTÍA POR ADELANTO

En caso se haya previsto en la sección específica de las bases la entrega de adelantos, el contratista debe presentar una garantía emitida por idéntico monto conforme a lo estipulado en el artículo 153 del Reglamento.

3.3. REQUISITOS DE LAS GARANTÍAS

Las garantías que se presenten deben ser incondicionales, solidarias, irrevocables y de realización automática en el país, al solo requerimiento de la Entidad. Asimismo, deben ser emitidas por empresas que se encuentren bajo la supervisión directa de la Superintendencia de Banca, Seguros y Administradoras Privadas de Fondos de Pensiones y que cuenten con clasificación de riesgo B o superior. Asimismo, deben estar autorizadas para emitir garantías; o estar consideradas en la última lista de bancos extranjeros de primera categoría que periódicamente publica el Banco Central de Reserva del Perú.

Importante

Corresponde a la Entidad verificar que las garantías presentadas por el postor ganador de la buena pro y/o contratista cumplan con los requisitos y condiciones necesarios para su aceptación y eventual ejecución, sin perjuicio de la determinación de las responsabilidades funcionales que correspondan.

Advertencia

Los funcionarios de las Entidades no deben aceptar garantías emitidas bajo condiciones distintas a las establecidas en el presente numeral, debiendo tener en cuenta lo siguiente:

1. La clasificadora de riesgo que asigna la clasificación a la empresa que emite la garantía debe encontrarse listada en el portal web de la SBS (<http://www.sbs.gob.pe/sistema-financiero/clasificadoras-de-riesgo>).
2. Se debe identificar en la página web de la clasificadora de riesgo respectiva, cuál es la clasificación vigente de la empresa que emite la garantía, considerando la vigencia a la fecha de emisión de la garantía.
3. Para fines de lo establecido en el artículo 148 del Reglamento, la clasificación de riesgo B, incluye las clasificaciones B+ y B.
4. Si la empresa que otorga la garantía cuenta con más de una clasificación de riesgo emitida por distintas empresas listadas en el portal web de la SBS, bastará que en una de



ellas cumpla con la clasificación mínima establecida en el Reglamento.

En caso exista alguna duda sobre la clasificación de riesgo asignada a la empresa emisora de la garantía, se deberá consultar a la clasificadora de riesgos respectiva.

De otro lado, además de cumplir con el requisito referido a la clasificación de riesgo, a efectos de verificar si la empresa emisora se encuentra autorizada por la SBS para emitir garantías, debe revisarse el portal web de dicha Entidad (<http://www.sbs.gob.pe/sistema-financiero/relacion-de-empresas-que-se-encuentran-autorizadas-a-emitir-cartas-fianza>).

Los funcionarios competentes deben verificar la autenticidad de la garantía a través de los mecanismos establecidos (consulta web, teléfono u otros) por la empresa emisora.

3.4. EJECUCIÓN DE GARANTÍAS

La Entidad puede solicitar la ejecución de las garantías conforme a los supuestos contemplados en el artículo 155 del Reglamento.

3.5. ADELANTOS

La Entidad puede entregar adelantos directos al contratista, los que en ningún caso exceden en conjunto del treinta por ciento (30%) del monto del contrato original, siempre que ello haya sido previsto en la sección específica de las bases.

3.6. PENALIDADES

3.6.1. PENALIDAD POR MORA EN LA EJECUCIÓN DE LA PRESTACIÓN

En caso de retraso injustificado del contratista en la ejecución de las prestaciones objeto del contrato, la Entidad le aplica automáticamente una penalidad por mora por cada día de atraso, de conformidad con el artículo 162 del Reglamento.

3.6.2. OTRAS PENALIDADES

La Entidad puede establecer penalidades distintas a la mencionada en el numeral precedente, según lo previsto en el artículo 163 del Reglamento y lo indicado en la sección específica de las bases.

Estos dos tipos de penalidades se calculan en forma independiente y pueden alcanzar cada una un monto máximo equivalente al diez por ciento (10%) del monto del contrato vigente, o de ser el caso, del ítem que debió ejecutarse.

3.7. INCUMPLIMIENTO DEL CONTRATO

Las causales para la resolución del contrato, serán aplicadas de conformidad con el artículo 36 de la Ley y 164 del Reglamento.

3.8. PAGOS

El pago se realiza después de ejecutada la respectiva prestación, pudiendo contemplarse pagos a cuenta, según la forma establecida en la sección específica de las bases o en el contrato.

La Entidad paga las contraprestaciones pactadas a favor del contratista dentro de los diez (10) días calendario siguientes de otorgada la conformidad de los servicios, siempre que se verifique

las condiciones establecidas en el contrato para ello, bajo responsabilidad del funcionario competente.

La conformidad se emite en un plazo máximo de siete (7) días de producida la recepción salvo que se requiera efectuar pruebas que permitan verificar el cumplimiento de la obligación, en cuyo caso la conformidad se emite en un plazo máximo de quince (15) días, bajo responsabilidad del funcionario que debe emitir la conformidad.

En el caso que se haya suscrito contrato con un consorcio, el pago se realizará de acuerdo a lo que se indique en el contrato de consorcio.

Advertencia

En caso de retraso en los pagos a cuenta o pago final por parte de la Entidad, salvo que se deba a caso fortuito o fuerza mayor, esta reconoce al contratista los intereses legales correspondientes, de conformidad con el artículo 39 de la Ley y 171 del Reglamento, debiendo repetir contra los responsables de la demora injustificada.

3.9. DISPOSICIONES FINALES

Todos los demás aspectos del presente procedimiento no contemplados en las bases se regirán supletoriamente por la Ley y su Reglamento, así como por las disposiciones legales vigentes.



SECCIÓN ESPECÍFICA

CONDICIONES ESPECIALES DEL PROCEDIMIENTO DE SELECCIÓN

(EN ESTA SECCIÓN LA ENTIDAD DEBERÁ COMPLETAR LA INFORMACIÓN EXIGIDA, DE ACUERDO A LAS INSTRUCCIONES INDICADAS)



CAPÍTULO I GENERALIDADES

1.1. ENTIDAD CONVOCANTE

Nombre	:	REGIÓN LAMBAYEQUE - HOSPITAL REGIONAL LAMBAYEQUE
RUC N°	:	20487911586
Domicilio legal	:	PROLONGACIÓN AUGUSTO B. LEGUÍA NRO. 100 (ESQUINA CON AV. PROGRESO NRO. 110 – 120)
Correo electrónico:	:	contratacioneslogistica76@gmail.com

1.2. OBJETO DE LA CONVOCATORIA

El presente procedimiento de selección tiene por objeto la CONTRATACIÓN DEL SERVICIO DE MANTENIMIENTO CORRECTIVO DE LA INFRAESTRUCTURA DE LA UPSS CENTRAL DE ESTERILIZACIÓN DEL HOSPITAL REGIONAL LAMBAYEQUE.

1.3. EXPEDIENTE DE CONTRATACIÓN

El expediente de contratación fue aprobado mediante FORMATO N° 02-80-2024-HRL-DE, de fecha 24 de octubre del 2024.

1.4. FUENTE DE FINANCIAMIENTO

00- Recursos Ordinarios

Importante
<i>La fuente de financiamiento debe corresponder a aquella prevista en la Ley de Equilibrio Financiero del Presupuesto del Sector Público del año fiscal en el cual se convoca el procedimiento de selección.</i>

1.5. SISTEMA DE CONTRATACIÓN

El presente procedimiento se rige por el sistema de SUMA ALZADA, de acuerdo con lo establecido en el expediente de contratación respectivo.

1.6. DISTRIBUCIÓN DE LA BUENA PRO

No corresponde

1.7. ALCANCES DEL REQUERIMIENTO

El alcance de la prestación está definido en el Capítulo III de la presente sección de las bases.

PLAZO DE PRESTACIÓN DEL SERVICIO

Los servicios materia de la presente convocatoria se prestarán en el plazo de treinta (30) días



calendario en concordancia con lo establecido en el expediente de contratación.

1.9. COSTO DE REPRODUCCIÓN Y ENTREGA DE BASES

Los participantes registrados tienen el derecho de recabar un ejemplar de las bases, para cuyo efecto deben cancelar S/ 7.00 (Siete soles con 00/100 soles) en Recaudación del Hospital y recabar la copia en la Oficina de Contrataciones, previa presentación de copia de Boucher de pago.

Importante

El costo de entrega de un ejemplar de las bases no puede exceder el costo de su reproducción.

1.10. BASE LEGAL

- Ley N° 28411 - Ley General del Sistema Nacional del Presupuesto.
- Ley N° 31953 – Ley de Presupuesto del Sector Público para el Año Fiscal 2024.
- Ley N° 31954 – Ley de Equilibrio Financiero del Presupuesto del Sector Público del año fiscal 2024.
- Decreto Supremo N° 004-2019-JUS - TUO de la Ley N° 27444, Ley del Procedimiento Administrativo General.
- Decreto Supremo N° 043-2003-PCM - TUO de la Ley N° 27806, Ley de Transparencia y de Acceso a la Información Pública.
- Decreto Supremo N° 082-2019-EF - TUO de la Ley N° 30225, Ley de Contrataciones del Estado.
- Decreto Supremo N° 344-2018-EF - Reglamento de la Ley de Contrataciones del Estado.
- Ley N° 26842 - Ley General de Salud.
- Ley N° 27657 - Ley del Ministerio de Salud.
- Reglamento Nacional de Edificaciones, aprobado mediante Decreto Supremo N° 011 – 20D6-VIVIENDA, el 08 de mayo de 2006 y publicado el 08 de junio de 2006.
- Norma Técnica NTS N° 119- MINSA/DGIEM.
- NORMA TÉCNICA I.S. 010 INSTALACIONES SANITARIAS PARA EDIFICACIONES
- Normas sobre consideraciones de mitigación de riesgos ante cualquier desastre en términos de organización, función, estructura (Organización Panamericana de la Salud, Defensa Civil y otros).
- Reglamentos de Inspecciones Técnicas de Seguridad en Defensa Civil, aprobado mediante Decreto Supremo W 013- 2000- PCM.
- Estándares mínimos de seguridad para construcción, ampliación, rehabilitación, remodelación y mitigación de riesgos en establecimientos de salud – MINSA.
- Ley N° 30225, Ley de Contrataciones del Estado.
- Reglamento de Ley de Contrataciones del Estado, aprobado mediante Decreto Supremo N° 350-2015-EF.

Las referidas normas incluyen sus respectivas modificaciones, de ser el caso.



CAPÍTULO II DEL PROCEDIMIENTO DE SELECCIÓN

2.1. CALENDARIO DEL PROCEDIMIENTO DE SELECCIÓN

Según el cronograma de la ficha de selección de la convocatoria publicada en el SEACE.

Importante

De conformidad con la vigesimosegunda Disposición Complementaria Final del Reglamento, en caso la Entidad (Ministerios y sus organismos públicos, programas o proyectos adscritos) haya difundido el requerimiento a través del SEACE siguiendo el procedimiento establecido en dicha disposición, no procede formular consultas u observaciones al requerimiento.

2.2. CONTENIDO DE LAS OFERTAS

La oferta contendrá, además de un índice de documentos³, la siguiente documentación:

2.2.1. Documentación de presentación obligatoria

2.2.1.1. Documentos para la admisión de la oferta

- Declaración jurada de datos del postor. (**Anexo N° 1**)
- Documento que acredite la representación de quien suscribe la oferta.

En caso de persona jurídica, copia del certificado de vigencia de poder del representante legal, apoderado o mandatario designado para tal efecto.

En caso de persona natural, copia del documento nacional de identidad o documento análogo, o del certificado de vigencia de poder otorgado por persona natural, del apoderado o mandatario, según corresponda.

En el caso de consorcios, este documento debe ser presentado por cada uno de los integrantes del consorcio que suscriba la promesa de consorcio, según corresponda.

Advertencia

De acuerdo con el artículo 4 del Decreto Legislativo N° 1246, las Entidades están prohibidas de exigir a los administrados o usuarios la información que puedan obtener directamente mediante la interoperabilidad a que se refieren los artículos 2 y 3 de dicho Decreto Legislativo. En esa medida, si la Entidad es usuaria de la Plataforma de Interoperabilidad del Estado – PIDE⁴ y siempre que el servicio web se encuentre activo en el Catálogo de Servicios de dicha plataforma, no corresponderá exigir el certificado de vigencia de poder y/o documento nacional de identidad.

- Declaración jurada de acuerdo con el literal b) del artículo 52 del Reglamento (**Anexo N°2**)
- Declaración jurada de cumplimiento de los Términos de Referencia contenidos en el numeral 3.1 del Capítulo III de la presente sección. (**Anexo N° 3**)

³ La omisión del índice no determina la no admisión de la oferta.

Para mayor información de las Entidades usuarias y del Catálogo de Servicios de la Plataforma de Interoperabilidad del Estado – PIDE ingresar al siguiente enlace <https://www.gobiernodigital.gob.pe/interoperabilidad/>

- e) Declaración jurada de plazo de prestación del servicio. (**Anexo N° 4**)⁵
- f) Promesa de consorcio con firmas legalizadas, de ser el caso, en la que se consigne los integrantes, el representante común, el domicilio común y las obligaciones a las que se compromete cada uno de los integrantes del consorcio así como el porcentaje equivalente a dichas obligaciones. (**Anexo N° 5**)
- g) El precio de la oferta en SOLES. Adjuntar obligatoriamente el **Anexo N° 6**.

El precio total de la oferta y los subtotales que lo componen son expresados con dos (2) decimales. Los precios unitarios pueden ser expresados con más de dos (2) decimales.

Importante

- *El órgano encargado de las contrataciones o el comité de selección, según corresponda, verifica la presentación de los documentos requeridos. De no cumplir con lo requerido, la oferta se considera no admitida.*
- *En caso de requerir estructura de costos o análisis de precios, esta se presenta para el perfeccionamiento del contrato.*

2.2.1.2. Documentos para acreditar los requisitos de calificación

Incorporar en la oferta los documentos que acreditan los “**Requisitos de Calificación**” que se detallan en el numeral 3.2 del Capítulo III de la presente sección de las bases.

2.2.2. Documentación de presentación facultativa:

- a) En el caso de microempresas y pequeñas empresas integradas por personas con discapacidad, o en el caso de consorcios conformados en su totalidad por estas empresas, deben presentar la constancia o certificado con el cual acredite su inscripción en el Registro de Empresas Promocionales para Personas con Discapacidad⁶.
- b) Solicitud de bonificación por tener la condición de micro y pequeña empresa. (**Anexo N° 11**)

Importante para la Entidad

⁵ En caso de considerar como factor de evaluación la mejora del plazo de prestación del servicio, el plazo ofertado en dicho anexo servirá también para acreditar este factor.

⁶ Dicho documento se tendrá en consideración en caso de empate, conforme a lo previsto en el artículo 91 del Reglamento.



- En caso el órgano encargado de las contrataciones o el comité de selección, según corresponda, considere evaluar otros factores además del precio, debe incluir el siguiente literal:
- c) Incorporar en la oferta los documentos que acreditan los **"Factores de Evaluación"** establecidos en el Capítulo IV de la presente sección de las bases, a efectos de obtener el puntaje previsto en dicho Capítulo para cada factor.
- Si durante la fase de actos preparatorios, las Entidades advierten que es posible la participación de proveedores que gozan del beneficio de la exoneración del IGV prevista en la Ley N° 27037, Ley de Promoción de la Inversión en la Amazonía, consignar el siguiente literal:
- d) Los postores que apliquen el beneficio de la exoneración del IGV previsto en la Ley N° 27037, Ley de Promoción de la Inversión en la Amazonía, deben presentar la Declaración Jurada de cumplimiento de condiciones para la aplicación de la exoneración del IGV (**Anexo N° 7**).
- En el caso de contratación de servicios en general que se presten fuera de la provincia de Lima y Callao, cuyo valor estimado del procedimiento de selección no supere los doscientos mil Soles (S/ 200,000.00), consignar el siguiente literal:
- e) Los postores con domicilio en la provincia donde se prestará el servicio, o en las provincias colindantes, sean o no pertenecientes al mismo departamento o región, pueden presentar la solicitud de bonificación por servicios prestados fuera de la provincia de Lima y Callao, según **Anexo N° 10**.

Lo mismo aplica en el caso de procedimientos por relación de ítems cuando el monto del valor estimado de algún ítem no supere dicho monto, en cuyo caso debe consignarse el o los ítems, en los cuales los postores pueden solicitar la referida bonificación, adicionando el siguiente párrafo:

Advertencia

El órgano encargado de las contrataciones o el comité de selección, según corresponda, no podrá exigir al postor la presentación de documentos que no hayan sido indicados en los acápites "Documentos para la admisión de la oferta", "Requisitos de calificación" y "Factores de evaluación".

Importante para la Entidad

Esta disposición **solo** debe ser incluida en el caso de procedimientos de selección cuyo valor estimado sea igual o menor a cincuenta (50) UIT:

2.3. PRESENTACIÓN DEL RECURSO DE APELACIÓN

"El recurso de apelación se presenta ante la Unidad de Trámite Documentario de la Entidad.

En caso el participante o postor opte por presentar recurso de apelación y por otorgar la garantía mediante depósito en cuenta bancaria, se debe realizar el abono en:

N ° de Cuenta	:	00231142541
Banco	:	BANCO DE LA NACION
N° CCI7	:	01823100023114254113

"

En caso de transferencia interbancaria.



2.4. REQUISITOS PARA PERFECCIONAR EL CONTRATO

El postor ganador de la buena pro debe presentar los siguientes documentos para perfeccionar el contrato:

- a) Garantía de fiel cumplimiento del contrato.
- b) Contrato de consorcio con firmas legalizadas ante Notario de cada uno de los integrantes, de ser el caso.
- c) Código de cuenta interbancaria (CCI) o, en el caso de proveedores no domiciliados, el número de su cuenta bancaria y la entidad bancaria en el exterior.
- d) Copia de la vigencia del poder del representante legal de la empresa que acredite que cuenta con facultades para perfeccionar el contrato, cuando corresponda.
- e) Copia de DNI del postor en caso de persona natural, o de su representante legal en caso de persona jurídica.

Advertencia

De acuerdo con el artículo 4 del Decreto Legislativo N° 1246, las Entidades están prohibidas de exigir a los administrados o usuarios la información que puedan obtener directamente mediante la interoperabilidad a que se refieren los artículos 2 y 3 de dicho Decreto Legislativo. En esa medida, si la Entidad es usuaria de la Plataforma de Interoperabilidad del Estado – PIDE⁸ y siempre que el servicio web se encuentre activo en el Catálogo de Servicios de dicha plataforma, no corresponderá exigir los documentos previstos en los literales e) y f).

- f) Domicilio para efectos de la notificación durante la ejecución del contrato.
- g) Autorización de notificación de la decisión de la Entidad sobre la solicitud de ampliación de plazo mediante medios electrónicos de comunicación⁹. (**Anexo N° 12**).
- h) Seguro Complementario de Trabajo de Riesgo (SCTR) para el personal.
- i) Detalle de los precios unitarios del precio ofertado¹⁰.
- j) Estructura de costos¹¹.

Importante

- *En caso que el postor ganador de la buena pro sea un consorcio, las garantías que presente este para el perfeccionamiento del contrato, así como durante la ejecución contractual, de ser el caso, además de cumplir con las condiciones establecidas en el artículo 33 de la Ley y en el artículo 148 del Reglamento, deben consignar expresamente el nombre completo o la denominación o razón social de los integrantes del consorcio, en calidad de garantizados, de lo contrario no podrán ser aceptadas por las Entidades. No se cumple el requisito antes indicado si se consigna únicamente la denominación del consorcio, conforme lo dispuesto en la Directiva Participación de Proveedores en Consorcio en las Contrataciones del Estado”.*
- *En los contratos periódicos de prestación de servicios en general que celebren las Entidades con las micro y pequeñas empresas, estas últimas pueden otorgar como garantía de fiel cumplimiento el diez por ciento (10%) del monto del contrato, porcentaje que es retenido por la Entidad durante la primera mitad del número total de pagos a realizarse, de forma prorrateada en cada pago, con cargo a ser devuelto a la finalización del mismo, conforme lo establece el numeral 149.4 del artículo 149 y el numeral 151.2 del artículo 151 del Reglamento. Para dicho efecto los postores deben encontrarse registrados en el REMYPE, consignando en la Declaración Jurada de Datos del Postor (Anexo N° 1) o en la solicitud de retención de la garantía durante el perfeccionamiento del contrato, que tienen la condición de MYPE, lo cual será verificado por la Entidad en el link <http://www2.trabajo.gob.pe/servicios-en-linea-2-2> opción consulta de empresas acreditadas en el REMYPE.*

⁸ Para mayor información de las Entidades usuarias y del Catálogo de Servicios de la Plataforma de Interoperabilidad del Estado – PIDE ingresar al siguiente enlace <https://www.gobiernodigital.gob.pe/interoperabilidad/>

⁹ En tanto se implemente la funcionalidad en el SEACE, de conformidad con la Primera Disposición Complementaria Transitoria del Decreto Supremo N° 234-2022-EF.

¹⁰ Incluir solo en caso de la contratación bajo el sistema a suma alzada.

¹¹ Incluir solo cuando resulte necesario para la ejecución contractual, identificar los costos de cada uno de los rubros que comprenden la oferta.



- En los contratos cuyos montos sean iguales o menores a doscientos mil Soles (S/ 200,000.00), no corresponde presentar garantía de fiel cumplimiento de contrato ni garantía de fiel cumplimiento por prestaciones accesorias. Dicha excepción también aplica a los contratos derivados de procedimientos de selección por relación de ítems, cuando el monto del ítem adjudicado o la sumatoria de los montos de los ítems adjudicados no supere el monto señalado anteriormente, conforme a lo dispuesto en el literal a) del artículo 152 del Reglamento.

Importante

- Corresponde a la Entidad verificar que las garantías presentadas por el postor ganador de la buena pro cumplan con los requisitos y condiciones necesarios para su aceptación y eventual ejecución, sin perjuicio de la determinación de las responsabilidades funcionales que correspondan.
- De conformidad con el Reglamento Consular del Perú aprobado mediante Decreto Supremo N° 076-2005-RE para que los documentos públicos y privados extendidos en el exterior tengan validez en el Perú, deben estar legalizados por los funcionarios consulares peruanos y refrendados por el Ministerio de Relaciones Exteriores del Perú, salvo que se trate de documentos públicos emitidos en países que formen parte del Convenio de la Apostilla, en cuyo caso bastará con que estos cuenten con la Apostilla de la Haya¹².
- La Entidad no puede exigir documentación o información adicional a la consignada en el presente numeral para el perfeccionamiento del contrato.

2.5. PERFECCIONAMIENTO DEL CONTRATO

El contrato se perfecciona con la suscripción del documento que lo contiene. Para dicho efecto el postor ganador de la buena pro, dentro del plazo previsto en el artículo 141 del Reglamento, debe presentar la documentación requerida en el Área de Trámite Documentario, PROLONGACIÓN AUGUSTO B. LEGUÍA NRO. 100 (ESQUINA CON AV. PROGRESO N. 110-120), de lunes a viernes desde las 8:00 hasta las 16:00 horas; verificada la documentación presentada y estando todo conforme, se elaborará y suscribe el contrato respectivo.

2.6. FORMA DE PAGO

La Entidad realizará el pago de la contraprestación pactada a favor del contratista en PAGO ÚNICO.

Para efectos del pago de las contraprestaciones ejecutadas por el contratista, la Entidad debe contar con la siguiente documentación:

- Informe del funcionario responsable de la Unidad de Mantenimiento emitiendo la conformidad de la prestación efectuada.
- Comprobante de pago.
- Informe detallado de la ejecución del servicio
- Copia de Orden de Servicio/ Contrato.
- Ficha técnica de los materiales utilizados.

Dicha documentación se debe presentar en el Hospital Regional Lambayeque, sito en PROLONGACIÓN AUGUSTO B. LEGUÍA NRO. 100 (ESQUINA CON AV. PROGRESO N. 110-120), de lunes a viernes desde las 8:00 hasta las 12:00 horas.



Según lo previsto en la Opinión N° 009-2016/DTN.

**CAPÍTULO III
REQUERIMIENTO**

3.1. TERMINOS DE REFERENCIA

**TERMINOS DE REFERENCIA PARA LA CONTRATACION
DEL SERVICIO DE MANTENIMIENTO CORRECTIVO DE LA
INFRAESTRUCTURA DE LA UPSS CENTRAL DE
ESTERILIZACIÓN DEL HOSPITAL REGIONAL DE
LAMBAYEQUE.**



CHICLAYO – 2024

1



ANEXO N° 03:

TERMINOS DE REFERENCIA PARA LA CONTRATACION DE SERVICIOS GENERAL

I. Términos de Referencia:

1. DENOMINACIÓN DE LA CONTRATACIÓN:	SERVICIO DE MANTENIMIENTO CORRECTIVO DE LA INFRAESTRUCTURA DE LA UPSS CENTRAL DE ESTERILIZACIÓN DEL HOSPITAL REGIONAL DE LAMBAYEQUE.
<p>2. FINALIDAD PÚBLICA:</p> <p>La finalidad pública del servicio de Mantenimiento correctivo de la infraestructura de la UPSS central de esterilización del Hospital Regional de Lambayeque se enmarca en su compromiso de salvaguardar la seguridad, proteger la integridad de sus instalaciones y garantizar la continuidad de la atención médica de calidad para la población que atiende. Algunos aspectos clave de esta finalidad pública incluyen, Seguridad en la salud de los pacientes y un mejor servicio a la atención pública.</p> <p>A su vez, la debida formulación del Expediente de Contratación nos permitirá:</p> <p>Cumplir las metas y objetivos de la Entidad, según lo establecido en sus planes estratégicos y operativos según el Marco Económico y Financiero.</p> <p>Aplicar los principios de eficacia, eficiencia y celeridad para SERVICIO DE MANTENIMIENTO CORRECTIVO DE LA INFRAESTRUCTURA DE LA UPSS CENTRAL DE ESTERILIZACIÓN DEL HOSPITAL REGIONAL DE LAMBAYEQUE. Contar con un abastecimiento oportuno para la satisfacción de las necesidades.</p> <p>Maximizar el valor del dinero y los recursos disponibles.</p> <p>Por tanto, el éxito de la contratación dependerá de una adecuada formulación del Expediente de Contratación; tanto de una debida definición de las características técnicas y demás requerimientos mínimos, como de un apropiado cálculo del valor referencial.</p>	
<p>3. ANTECEDENTES:</p> <p>El Hospital Regional Lambayeque, es un Hospital con Infraestructura y Equipamiento de última generación, uno de los más modernos y mejor equipados del norte del Perú, de Categoría Nivel III – 1; en este sentido se cuenta con Elementos Arquitectónicos y Estructurales de gran Importancia para el óptimo funcionamiento de esta Institución, tal es el caso de la UPSS Central de Esterilización concebida para garantizar la seguridad en el aislamiento de los pacientes sometidos a cirugía cardíaca, y así mantener la continuidad de los servicios de salud ofrecidos y su continua de servicios de salud, en línea con su compromiso de servir a la comunidad y promover el bienestar público.</p> <p>CON OFICIO N° 000091-2024-GR.LAMB/GERESA/HRL-DAQ [235254859 - 0], se comunica que Los ambientes de la UPSS central de Esterilización vienen presentando deterioro en las baldosas, los muebles del área roja de servicios de Central de Esterilización donde se realiza el proceso de limpieza y descontaminación de todo el material con biocarga que llega provenientes de todos los servicios del Hospital Regional Lambayeque, viene presentando evidencia de deterioro, los muebles de melanina están hinchados, presentan en su interior bichos, las puertas presentan desprendiendo.</p> <p>Por lo tanto, es necesario contar con el SERVICIO DE MANTENIMIENTO CORRECTIVO DE LA INFRAESTRUCTURA DE LA UPSS CENTRAL DE ESTERILIZACIÓN DEL HOSPITAL REGIONAL DE LAMBAYEQUE, con el objetivo de tener una INFRAESTRUCTURA SEGURA, en aras del bienestar e integridad de la población concurrente y del personal que labora.</p>	
<p>4. OBJETIVOS DE LA CONTRATACION</p> <p>4.1. OBJETIVO GENERAL:</p> <p>Se hace necesario realizar SERVICIO DE MANTENIMIENTO CORRECTIVO DE LA INFRAESTRUCTURA DE LA UPSS CENTRAL DE ESTERILIZACIÓN DEL HOSPITAL REGIONAL DE LAMBAYEQUE de tal forma que refleje el compromiso del hospital con la seguridad y el bienestar de la comunidad, fortaleciendo la confianza del público en la institución y en los servicios de salud que proporciona.</p>	
<p>5. CARACTERÍSTICAS Y CONDICIONES DEL SERVICIO A CONTRATAR:</p> <p>5.1. Descripción y cantidad del servicio a contratar:</p> <p>El mantenimiento de ambientes de la UPSS central de esterilización comprende el suministro e instalación de VENTANAS TIPO GUILLOTINA, para la entrega y recepción de los materiales post uso, para el debido proceso de limpieza de los objetos a esterilizar y junto a ello el suministro e instalación del LAMINADO DE VENTANAS en las zonas de ingreso de luz, para que aporten al cuidado del material y el libre trabajo de los empleadores en sus respectivas áreas, que formaran parte de la UPSS central de esterilización así como el mantenimiento de los MUROS, PLACAS, COLUMNAS Y FALSO CIELO RASO incluyendo maquinaria, equipos, herramientas, accesorios, insumos necesarios para la correcta ejecución del servicio.</p>	

El contratista deberá cumplir como mínimo con el Plan de Trabajo del SERVICIO DE MANTENIMIENTO CORRECTIVO DE LA INFRAESTRUCTURA DE LA UPSS CENTRAL DE ESTERILIZACIÓN DEL HOSPITAL REGIONAL DE LAMBAYEQUE debiendo este ser verificado y aprobado por la Entidad, quienes bajo criterios del especialista de la entidad aprobarán y avalará lo indicado.

El mantenimiento a los elementos estructurales existentes que sirven de soporte, así como el suministro e instalación de nuevos elementos de fijación, para tal fin se debe ejecutar utilizando las especificaciones técnicas vigentes y normadas por el Reglamento Nacional de Edificaciones y las Normas Técnicas de Infraestructura Hospitalaria. El Proyecto, se ejecutará en todos los niveles de nuestro nosocomio, dentro de las instalaciones y en las fachadas del Hospital Regional Lambayeque, su acceso se hace a través del ingreso principal.

El servicio contratado, para el SERVICIO DE MANTENIMIENTO CORRECTIVO DE LA INFRAESTRUCTURA DE LA UPSS CENTRAL DE ESTERILIZACIÓN DEL HOSPITAL REGIONAL DE LAMBAYEQUE, deberá asegurar el correcto funcionamiento de las nuevas áreas a acondicionar y ejecutará las siguientes actividades:

OBRAS PROVISIONALES Y TRABAJOS PRELIMINARES
CONSTRUCCIONES PROVISIONALES
CERRAMIENTOS
INSTALACIONES PROVISIONALES
ENERGIA Y AGUA PARA LA EJECUCION
ELABORACIÓN, IMPLEMENTACIÓN Y ADMINISTRACIÓN DEL PLAN DE SEGURIDAD Y SALUD EN EL TRABAJO
EQUIPO DE PROTECCION INDIVIDUAL Y COLECTIVA
RECURSOS PARA RESPUESTAS ANTE EMERGENCIAS EN SEGURIDAD Y SALUD
PLAN DE MITIGACIÓN AMBIENTAL
MEDIDAS PARA LA PREVENCIÓN DE IMPACTOS
TRABAJO PRELIMINARES
DESMONTAJE
DESMONTAJE DE VENTANAS TIPO GUILLOTINA PARA RECEPCION Y DESPACHO DE MATERIALES
DESMONTAJE DE CERAMICO SANITARIO DE PISO DE 30 X 30 CM
DESMONTAJE DE PUERTAS
DESMONTAJE DE MUEBLES MELAMINE
DESMONTAJE DE FALSO CIELO RASO BALDOSAS
DESMONTAJE DE LUMINARIAS
DESMONTAJE DE PISO VINIL CON ZOCCALO EN EXCLUSAS
DESMONTAJE DE FIBROCEMENTO
PICADO DE MURO PARA VANO DE VENTANA (INCLUYE RESANE, TARRAJEROS Y ENCHAPE CERAMICO)
ARQUITECTURA
PAREDES Y PISOS
SUMINISTRO E INSTALACION DE CERAMICO SANITARIO EN PARED
SUMINISTRO E INSTALACION DE CERAMICO SANITARIO EN PISO
SOCALO Y CONTRAZOCALOS
MANTENIMIENTO DE ZOCCALO SANITARIO TIPO TERRAZO
CARPINTERIA METALICA
SUMINISTRO E INSTALACION DE PLANCHA DE ACERO PARA EQUIPO DE ESTERILIZACION DE BAJA TEMPERATURA
SUMINISTRO E INSTALACION DE MUEBLE DE ACERO DE 4.65 MTS DE LARGO EN LAVADO Y SECADO DEL HOSPITAL
SUMINISTRO E INSTALACION DE MUEBLE DE ACERO (INCLUYE ACCESORIOS) SEGÚN DISEÑO, TIPO "L" DE 2.80 X 2.40 mts, ZONA DE LAVADO SECADO Y LUBRICACIÓN DEL HOSPITAL
SUMINISTRO E INSTALACION DE MUEBLE DE ACERO (INCLUYE ACCESORIOS) SEGÚN DISEÑO, TIPO "C" DE 5.90 X 3.80 X 2.54mts, ZONA DE LAVADO DE MATERIALES QUIRURGICOS, RECEPCION DE MATERIALES
MANTENIMIENTO DE PERFIL EN "C", PASADIZO DE INGRESO, PASADIZO DE DESPACHO DE MATERIAL, DUCTO DE VENTILACIÓN.
SUMINISTRO E INSTALACION DE MUEBLE DE ACERO (INCLUYE ACCESORIOS) SEGÚN DISEÑO, DE 1.80 MTS DE LARGO, EN ZONA DE RECEPCION DE MATERIAL Y LAVADO Y SECADO
SUMINISTRO E INSTALACION DE TABLERO DE RECEPCION DE 35 CM DE ANCHO AMBOS LADOS, Y EL LARGO CORRESPONDIENTE DE CADA VENTANA GUILLOTINA INCLUYE ACCESORIOS (ANCLAJES, PERNOS, ETC)
SUMINISTRO E INSTALACION DE MAMPARA PARA ESTACION DE LAVADO (INCLUYE TODOS LOS ACCESORIOS)
VENTANAS
LAMINADO DE VENTANAS CENTRAL DE ESTERILIZACION

PAVONADO DE VENTANAS TIPO GUILLOTINA
SUMINISTRO E INSTALACION DE VENTANAS TIPO GUILLOTINA (INCLUYE ACCESORIOS)
CARPINTERIA DE MADERA
MANTENIMIENTO DE PUERTAS (INCLUYE CAMBIO DE VISAGRAS Y ACCESORIOS)
SUMINISTRO E INSTALACION DE PUERTAS (INCLUYE ACCESORIOS)
PINTURA
SELLADOR EN MUROS INTERIOR, PLACAS, COLUMNAS.
EMPASTADO DE MUROS INTERIOR, PLACAS, COLUMNAS.
PINTURA OLEO MATE AL AGUA EN MUROS INTERIOR, PLACAS, COLUMNAS.
FLASO CIELO RASO Y SISITEMA DRYWALL
MANTENIMIENTO DE FALSO CIELO RASO FIBROCEMENTO
SUMINISTRO E INSTALACION DE FIBROCEMENTO DE FALSO DE CIELO RASO SUPERBOARD PRO 8MM BORDE REBAJADO CON PINTURA EPOXI, PERFILERIA DE 64*38*45MM
SUMINISTRO E INSTALACION DE BALDOSAS DE TECHO
SUMINISTRO E INSTALACION DE REJILLAS DE VENTILACION EN FALSO CIELO RASO
PISOS
SUMINISTRO E INSTALACION DE PISO VINIL INCLUYENDO ZOCALO
INSTALACIONES ELECTRICAS
SUMINISTRO E INSTALACION DE LUMINARIAS CUADRADAS LED INCLUYE ACCESORIOS
SUMINISTRO E INSTALACION DE SPOTS LED INCLUYE ACCESORIOS
SUMINISTRO E INSTALACION DE LUMINARIAS RECTANGULARES LED INCLUYE ACCESORIOS
SUMINISTRO E INSTALACION DE LUCES DE EMERGENCIA
INSTALACIONES SANITARIAS
MANTENIMIENTO DE DIVISOR DE ACERO PARA URINARIO (COLOCACION DE ANCLAJES PARA FIJAR EN LA PARED)
SUMINISTRO E INSTALACION DE GRIFERIAS, INCLUYE ACCESPROPS(TUBOS DE ABASTO, DESAGUE Y TRAMPAS CROMADAS TIPO P)
SUMINISTRO E INSTALACION DE FLUXOMETROS PARA URINARIOS (INCLUYE ACCESORIOS Y LIMPIEZA DE EQUIOS SANITARIOS)
SUMINISTRO E INSTALACION DE FLUXOMETROS PARA INODOROS (INCLUYE ACCESORIOS Y LIMPIEZA DE EQUIOS SANITARIOS)
LIMPIEZA GENERAL DE LA OBRA
LIMPIEZA FINAL
OTROS
SUMINISTRO E INSTALACION DE MUEBLE DE MELAMINE PARA COMPUTADORA EN ZONA DE LAVADO Y SECADO

El Servicio contratado para el **SERVICIO DE MANTENIMIENTO CORRECTIVO DE LA INFRAESTRUCTURA DE LA CENTRAL DE ESTERILIZACIÓN DEL HOSPITAL REGIONAL DE LAMBAYEQUE**, deberá asegurar el eficiente y correcto funcionamiento del mismo por un periodo de 3 años (Periodo en el cual la Empresa Proveedora estará en la obligación de atender las fallas que se originen por una inadecuada atención en el Servicio de comprobarse el mismo), debiéndose iniciar el servicio, debidamente verificado por el Contratista y el Hospital Regional Lambayeque, cuya obligación es la ejecución y entrega del servicio en las mejores condiciones y/o según mejoras al final del contrato; y como parte de las actividades de verificación por parte del supervisor del hospital regional de Lambayeque.

Es responsabilidad del Contratista, el correcto servicio, operatividad, conservación y seguridad de la **INFRAESTRUCTURA DE LA ENTIDAD** bajo su cobertura durante la vigencia del contrato y las deficiencias o incumplimiento de lo antes indicado será evaluado y valorizado con cargo a ser subsanado económica y/o materialmente con el equivalente del bien deteriorado a favor del Hospital Regional Lambayeque.

Las fallas que se presenten en el **SERVICIO DE MANTENIMIENTO CORRECTIVO DE LA INFRAESTRUCTURA DE LA CENTRAL DE ESTERILIZACIÓN (UPSS) DEL HOSPITAL REGIONAL DE LAMBAYEQUE**, después de ejecutado el **SERVICIO** será de responsabilidad del Contratista y serán asumidas por éste, salvo que demuestre que han sido ocasionadas por negligencia del usuario del Hospital Regional Lambayeque.

Estas actividades estarán en función a lo indicado en las especificaciones técnicas que se señalan y se detalla el siguiente metrado a ejecutaren cuanto a la cantidad del servicio a contratar:

RESUMEN DE METRADOS

OBRAS PROVISIONALES Y TRABAJOS PRELIMINARES		
CONSTRUCCIONES PROVISIONALES		
CERRAMIENTOS	GLB	1.00
INSTALACIONES PROVISIONALES		
ENERGIA Y AGUA PARA LA EJECUCION	GLB	1.00
ELABORACIÓN, IMPLEMENTACIÓN Y ADMINISTRACIÓN DEL PLAN DE SEGURIDAD Y SALUD EN EL TRABAJO		
EQUIPO DE PROTECCION INDIVIDUAL Y COLECTIVA	GLB	1.00
RECURSOS PARA RESPUESTAS ANTE EMERGENCIAS EN SEGURIDAD Y SALUD	GLB	1.00
PLAN DE MITIGACIÓN AMBIENTAL		
MEDIDAS PARA LA PREVENCIÓN DE IMPACTOS	GLB	1.00
TRABAJO PRELIMINARES		
DESMONTAJE		
DESMONTAJE DE VENTANAS TIPO GUILLOTINA PARA RECEPCION Y DESPACHO DE MATERIALES	und	5.00
DESMONTAJE DE CERAMICO SANITARIO DE PISO DE 30 X 30 CM	m2	3.50
DESMONTAJE DE PUERTAS	und	3.00
DESMONTAJE DE MUEBLES MELAMINE	und	2.00
DESMONTAJE DE FALSO CIELO RASO BALDOSAS	m2	365.00
DESMONTAJE LUMINARIAS	glb	1.00
DESMONTAJE DE PISO VINIL CON ZOCALO EN EXCLUSAS	m2	21.00
DESMONTAJE DE FALSO CIELO RASO FIBROCEMENTO	m2	341.00
PICADO DE MURO PARA VANO DE VENTANA (INCLUYE RESANE, TARRAJEROS Y ENCHAPE CERAMICO)	m2	2.64
ARQUITECTURA		
PAREDES Y PISOS		
SUMINISTRO E INSTALACION DE CERAMICO SANITARIO EN PARED	m2	35.00
SUMINISTRO E INSTALACION DE CERAMICO SANITARIO EN PISO	m2	7.00
ZOCALO Y CONTRAZOCALOS		
MANTENIMIENTO DE ZOCALO SANITARIO TIPO TERRAZO	m	604.00
CARPINTERIA METALICA		
SUMINISTRO E INSTALACION DE PLANCHA DE ACERO PARA EQUIPO DE ESTERILIZACION DE BAJA TEMPERATURA	m2	6.00
SUMINISTRO E INSTALACION DE MUEBLE DE ACERO DE 4.65 MTS DE LARGO EN LAVADO Y SECADO DEL HOSPITAL	und	1.00
SUMINISTRO E INSTALACION DE MUEBLE DE ACERO (INCLUYE ACCESORIOS) SEGÚN DISEÑO, TIPO "L" DE 2.80 X 2.40 mts.	und	1.00
ZONA DE LAVADO SECADO Y LUBRICACIÓN DEL HOSPITAL		
SUMINISTRO E INSTALACION DE MUEBLE DE ACERO (INCLUYE ACCESORIOS) SEGÚN DISEÑO, TIPO "C" DE 5.90 X 3.80 X 2.54mts.	und	1.00
ZONA DE LAVADO DE MATERIALES QUIRURGICOS, RECEPCION DE MATERIALES		
MANTENIMIENTO DE PERFIL EN "C", PASADIZO DE INGRESO, PASADIZO DE DESPACHO DE MATERIAL, DUCTO DE VENTILACIÓN.	m	73.00
SUMINISTRO E INSTALACION DE MUEBLE DE ACERO (INCLUYE ACCESORIOS) SEGÚN DISEÑO, DE 1.80 MTS DE LARGO, EN ZONA DE RECEPCION DE MATERIAL Y LAVADO Y SECADO	und	1.00
SUMINISTRO E INSTALACION DE TABLERO DE RECEPCION DE 35 CM DE ANCHO AMBOS LADOS, Y EL LARGO CORRESPONDIENTE DE CADA VENTANA GUILLOTINA INCLUYE ACCESORIOS (ANCLAJES, PERNOS, ETC)	und	12.00
SUMINISTRO E INSTALACION DE MAMPARA PARA ESTACION DE LAVADO (INCLUYE TODOS LOS ACCESORIOS) 1.60'x2.10	Und.	1.00
VENTANAS		
LAMINADO DE VENTANAS CENTRAL DE ESTERILIZACION	m2	116.00
PAVONADO DE VENTANAS TIPO GUILLOTINA	m2	25.00
SUMINISTRO E INSTALACION DE VENTANAS TIPO GUILLOTINA (INCLUYE ACCESORIOS) (SEGÚN LAS INSTALADAS)	und	6.00
CARPINTERIA DE MADERA		
MANTENIMIENTO DE PUERTAS (INCLUYE CAMBIO DE VISAGRAS CERRAJERIA Y ACCESORIOS)	und	14.00
SUMINISTRO E INSTALACION DE PUERTAS (INCLUYE ACCESORIOS)	und	3.00
PINTURA		
PINTURA OLEO MATE AL AGUA EN MUROS INTERIOR, PLACAS, COLUMNAS.	m2	575.00
FALSO CIELO RASO Y SISTEMA DRYWALL		
MANTENIMIENTO DE FALSO CIELO RASO FIBROCEMENTO.	m2	50.00
SUMINISTRO E INSTALACION DE FIBROCEMENTO DE FALSO DE CIELO RASO SUPERBOARD PRO 8MM BORDE REBAJADO	m2	341.00
CON PINTURA EPOXI. PERIFERÍA DE 64"38"45MM	m2	365.00
SUMINISTRO E INSTALACION DE BALDOSAS DE TECHO	m2	365.00
SUMINISTRO E INSTALACION DE REJILLAS DE VENTILACION EN FALSO CIELO RASO (SEGÚN LAS INSTALADAS)	glb	1.00
PISOS		
SUMINISTRO E INSTALACION DE PISO VINIL INCLUYENDO ZOCALO	m2	21.80
INSTALACIONES ELECTRICAS		
SUMINISTRO E INSTALACION DE LUMINARIAS CUADRADAS LED INCLUYE ACCESORIOS	und	20.00
SUMINISTRO E INSTALACION DE SPOTS LED INCLUYE ACCESORIOS	Und	70.00
SUMINISTRO E INSTALACION DE LUMINARIAS RECTANGULARES LED INCLUYE ACCESORIOS	Und	32.00
SUMINISTRO E INSTALACION DE LUCES DE EMERGENCIA	und	8.00
INSTALACIONES SANITARIAS		
MANTENIMIENTO DE DIVISOR DE ACERO PARA URINARIO (COLOCACION DE ANCLAJES PARA FIJAR EN LA PARED)	und	1.00
SUMINISTRO E INSTALACION DE GRIFERIAS, INCLUYE ACCESPROPS (TUBOS DE ABASTO, DESAGUE Y TRAMPAS CROMAI	und	9.00
OTROS		
SUMINISTRO E INSTALACION DE FLUXOMETROS PARA URINARIOS (INC. ACCESORIOS Y LIMPIEZA DE EQUIOS	und	2.00
SANITARIOS)		
SUMINISTRO E INSTALACION DE FLUXOMETROS PARA INODOROS (INC. ACCESORIOS Y LIMPIEZA DE EQUIOS	und	3.00
SANITARIOS)		
LIMPIEZA GENERAL		
LIMPIEZA FINAL	GLB	1.00
SUMINISTRO E INSTALACION DE MUEBLE DE MELAMINE PARA COMPUTADORA EN ZONA DE LAVADO Y SECADO	Und	1.00
ESPECIFICACIONES TÉCNICAS		

1. OBRAS PROVISIONALES, TRABAJOS PRELIMINARES, SEGURIDAD Y SALUD**1.1. CONSTRUCCIONES PROVISIONALES****1.1.1. CERRAMIENTOS**Descripción

En esta partida se contempla la instalación de un cerco provisional de elementos de protección en donde quede total mente aislada el área de trabajo para prevenir accidentes. La ubicación será vista por el supervisor al inicio del servicio en coordinación con la entidad.

1.2. INSTALACIONES PROVISIONALES**1.2.1. ENERGÍA Y AGUA PARA LA CONSTRUCCION**Descripción

Son obras de carácter transitorio, para el servicio del personal administrativo y obrero, necesarias para la buena marcha de la ejecución del servicio. Dentro de las instalaciones básicas se debe tener en cuenta:

Agua y energía

El agua es un elemento primordial para el proceso de la construcción, por lo tanto, es obligatorio la instalación de este servicio, efectuándose la distribución de acuerdo con las necesidades de los trabajos, cubriendo también a los servicios higiénicos. Los servicios higiénicos deberán contar con su sistema de desagüe respectivo.

El método de ejecución a utilizar para las obras Almacenamiento de Agua: Se deben proporcionar tanques de almacenamiento temporales con la capacidad suficiente para cubrir la demanda diaria.

Para las energía se Instalaran generadores temporales para suministrar energía eléctrica al sitio de construcción. Se deben especificar las capacidades de los generadores de acuerdo con la demanda prevista, Implementación de medidas de seguridad eléctrica, como sistemas de puesta a tierra y protección contra sobrecargas, para garantizar un entorno de trabajo seguro.

1.3. ELABORACIÓN, IMPLEMENTACIÓN Y ADMINISTRACIÓN DEL PLAN DE SEGURIDAD Y SALUD EN EL TRABAJO**1.3.1. EQUIPO DE PROTECCION**Descripción

Comprende todos los equipos de protección individual EPP que deben ser utilizados por el personal de la obra, para estar protegidos de los peligros asociados a los trabajos que se realicen de acuerdo a la norma G. 050 seguridad durante la construcción, del reglamento nacional de edificaciones.

Alcances

Las condiciones de trabajo en la construcción son tales que pese a todas las medidas preventivas que se adopten en la planificación del proyecto y el diseño de tareas, se necesitará algún tipo de equipo de protección personal. El supervisor aprobará los equipos de protección necesaria para la ejecución del servicio

1.3.2. SEÑALIZACION PARA SEGURIDAD EN OBRADescripción

Comprende, sin llegar a limitarse, las señales de advertencia, de prohibición, de información, de obligación, las relativas a los equipos de lucha contra incendios y todos aquellos carteles utilizados para rotular áreas de trabajo, que tengan la finalidad de informar al personal de obra y público en general.

Método de ejecución

Previamente a la iniciación de los trabajos el Contratista debe coordinar con el supervisor las señalizaciones respectiva ubicación con el fin de lograr un completo conocimiento del desvío de vías de seguridad y disminuir al mínimo posible las molestias a los usuarios de las vías e incomodidad al vecindario, considerando que la totalidad de las obras contratadas deberán efectuarse en el plazo establecido. La correspondiente señalización provisional podrá ser modificada por el Contratista, previa coordinación con el Ingeniero Supervisor, si se demuestra que la modificación introducida permite reducir las molestias e inconvenientes al personal.

1.4. PLAN DE MITIGACION AMBIENTAL**1.4.1. MEDIDAS PARA LA PREVENCIÓN DE IMPACTOS**Descripción

Esta partida comprende Implementar medidas para controlar:

- La dispersión de polvo durante las actividades de construcción.
- Aplicar prácticas para prevenir la erosión del suelo, como la revegetación de áreas expuestas y el uso de barreras física
- Control de ruido Adoptar medidas para minimizar el impacto del ruido en las áreas circundantes.
- Matriz IPER, para mitigar la gestión de daños y riesgos al momento de realizar las actividades

2. TRABAJOS PRELIMINARES**2.3. DESMONTAJE****2.3.1. DESMONTAJE DE VENTANAS TIPO GUILLOTINA PARA RECEPCION Y DESPACHO DE MATERIALES**Descripción

El desmontaje de ventanas tipo guillotina para recepción y despacho de materiales implica la remoción cuidadosa de estas estructuras para facilitar el acceso durante las actividades de recepción y despacho de materiales en el Hospital Regional de Lambayeque. Al final del proceso serán entregados con inventario.

Los elementos en mal estado serán desechados, El supervisor será quien defina qué elementos deben de ser recuperados

Procedimientos

- Preparación del Área:
Antes de comenzar el desmontaje, se prepara el área alrededor de las ventanas. Se retiran objetos y muebles cercanos para permitir un acceso fácil y seguro.
- Reunión de Herramientas y Equipos:
Se reúnen todas las herramientas y equipos necesarios para el desmontaje. Esto incluye destornilladores, llaves, martillo, sierra y equipo de protección personal como guantes y gafas de seguridad.
- Retiro de Componentes:
Se procede a retirar los paneles de vidrio de las ventanas con cuidado para evitar roturas. Estos paneles se colocan en un área segura lejos del lugar de trabajo. Luego, se identifican y quitan los accesorios de fijación, como tornillos, clavos o grapas que sujetan las ventanas al marco.
- Desmontaje del Marco:
Utilizando las herramientas adecuadas, se desmonta el marco de la ventana. Esto

2.3.2. DESMONTAJE DE CERAMICO SANITARIO DE PISO DE 30 X 30 CMDescripción

Consiste en retirar cuidadosamente las cerámicas dañadas y perjudicadas, en las cuales se debe tomar en cuenta el cuidar el resto de cerámicos.

El proveedor se hará responsable de cualquier daño al ambiente, en lo cual dejará con buen estado el daño realizado.

Procedimientos

- Preparación del Área:
Antes de comenzar, se retiran todos los muebles, accesorios y objetos del área donde se realizará el desmontaje para facilitar el acceso y evitar daños accidentales.
- Reunión de Herramientas y Equipos:
Se reúnen todas las herramientas y equipos necesarios para el desmontaje, que pueden incluir martillo, cincel, paleta, destornillador, cuchillo para juntas y gafas de seguridad.
- Evaluación del Estado del Cerámico:
Se evalúa el estado del cerámico sanitario existente para determinar si hay áreas dañadas o sueltas que requieran atención especial durante el desmontaje.
- Preparación Personal:
Se asegura que el personal encargado del desmontaje esté debidamente protegido con guantes y gafas de seguridad para evitar lesiones.
- Inicio del Desmontaje:
Se comienza el desmontaje utilizando un martillo y un cincel o una paleta para golpear suavemente los bordes de las baldosas y aflojarlas de la superficie.
- Retiro de las Baldosas:
Una vez que las baldosas están sueltas, se utilizan herramientas como una paleta para levantarlas con cuidado y retirarlas del piso.
- Eliminación de Pegamento y Residuos:
Después de retirar las baldosas, se raspa y limpia la superficie del piso para eliminar cualquier residuo de pegamento o mortero adherido.
- Inspección del Piso Subyacente:
Se inspecciona el piso subyacente para detectar cualquier daño o irregularidad que pueda necesitar reparación antes de la instalación del nuevo revestimiento.
- Limpieza Final:
Se limpia a fondo el área desmontada para eliminar cualquier residuo y prepararla para la instalación del nuevo revestimiento.
- Disposición de Residuos:
Se disponen adecuadamente los desechos y residuos resultantes del desmontaje según las regulaciones locales de manejo de residuos.



2.3.3. DESMONTAJE DE PUERTASDescripción

En todos los trabajos de desmontaje se tendrá el cuidado de no dañar las piezas de madera y Piezas metálicas, en caso de que los elementos desmontados fueren a reutilizarse o no, se deberán Proteger y resguardar en un lugar seguro de la bodega. Al final del proceso serán entregados con inventario a la dirección del hospital.

El proveedor se hará responsable de cualquier daño al ambiente, en lo cual dejará con buen estado el daño realizado.

Método de construcción

El desmontaje de madera y metálicas; se deberá efectuar con personal calificado y con las Herramientas y equipos adecuados, manteniendo el cuidado de no dañar las piezas y accesorios, todos estos elementos formaran parte del inventario.

2.3.4. DESMONTAJE DE MUEBLES MELAMINEDescripción

En todos los trabajos de desmontaje se tendrá el cuidado de no dañar las piezas de madera y Piezas metálicas, en caso de que los elementos desmontados fueren a reutilizarse o no, se deberán Proteger y resguardar en un lugar seguro de la bodega. Al final del proceso serán entregados con inventario a la dirección del hospital.

El proveedor se hará responsable de cualquier daño al ambiente, en lo cual dejará con buen estado el daño realizado.

Método de construcción

El desmontaje de madera y metálicas; se deberá efectuar con personal calificado y con las herramientas y equipos adecuados, manteniendo el cuidado de no dañar las piezas y accesorios, todos estos elementos formaran parte del inventario.

2.3.5. DESMONTAJE DE FALSO CIELO RASO BALDOSASDescripción

En todos los trabajos de desmontaje se tendrá el cuidado de no dañar las piezas del falso cielo raso, en caso de que los elementos desmontados fueren a reutilizarse o no, se deberán proteger y resguardar en un lugar seguro de la bodega. Al final del proceso serán entregados con inventario a la dirección del hospital.

El proveedor se hará responsable de cualquier daño al ambiente, en lo cual dejará con buen estado el daño realizado.

Procedimiento

Para proceder con el desmonte del cielo raso, es necesario que el área se encuentre completamente despejada de personal y libre debido a que el material compuesto por fibra de vidrio prensada y recubierta con un vidrio prensada y recubierta con un foil texturizado para la conformación de la placa. En caso de tener que proceder con la actividad con personal en sitio se deberá atender el siguiente procedimiento bajo la propia responsabilidad del cliente:

1. Se debe aislar el área de trabajo del hospital, actualmente las áreas de esterilización de materiales e instrumentos, actualmente las áreas se encuentran separadas por un muro de mampostería y un cerramiento en aluminio y vidrio con puerta, se debe evitar estar abriendo constantemente la puerta mientras se ejecuta la actividad y se debe tapar la ranura entre el piso y se debe tapar la ranura entre el piso y la puerta con una estopa que no permita el paso de material micro articulado entre áreas.
2. Una vez se encuentren aisladas las áreas, se procede a proteger los equipos con polietileno negro para evitar que el polvo y material articulado sobre el cielo raso los afecte directamente, luego se procede a desmontar las placas de cielo raso manualmente con un operario sobre una escalera que desmonta y pasa la placa a su compañero en el piso, las placas serán arrumadas verticalmente en un costado del área intervenida y una vez apiladas en forma ordenada se taparan con polietileno negro mientras se coordina su retiro y evacuación. El material desmontado no se almacenará en el punto de acopio exterior para evitar el contacto con personal transeúnte de las instalaciones, debido a que no es clara la fecha de inicio de las actividades se dispondrá del material en el sitio de la obra hasta que se logre concretar la cita y se gestionen los permisos con la empresa encargada de la disposición.
3. Para el desmonte de la estructura, se procede a retirar el aluminio de la retícula cortando las cuelgas con un alicate para desasgararlo de la placa de cielo y luego se procede a halarlo desde el piso para ir desmontando por tramos la misma, una vez desmontada la estructura de aluminio, se cortan los perfiles manualmente con tijera de lámina y se conforman paquetes de aluminio para ser amarrados y transportados fácilmente al punto de acopio de residuos.
4. Una vez desmontadas las placas de cielo raso y la estructura en aluminio, se procede a realizar el aseo del sitio con escoba y recogedor para recolectar el material excedente de la demolición en una bolsa plástica que será llevada al acopio de basuras, luego se procede a descubrir los equipos tapados con polietileno para que puedan tener toma de aire y evitar recalentamientos y se procede a ordenar el lugar de trabajo.
5. Para el desmonte de las placas de cielo raso el personal debe estar dotado de camisa manga larga, guantes de tela, tapabocas, monogafas, casco y bota platinera, no se requieren equipos especiales, ni herramientas.

2.3.6. DESMONTAJE DE LUMINARIASDescripción

Se debe proceder al retiro de luminarias para recibir las nuevas. Es un procedimiento necesario para retirar estos dispositivos de iluminación de manera segura y eficiente. Se tendrá que realizar una lista para entregar a la dirección del hospital, con su inventario.

Procedimientos

- Preparación del Área:
Antes de comenzar, se retiran objetos y muebles cercanos a las luminarias para facilitar el acceso y evitar daños accidentales.
- Apagado de la Electricidad:
Es fundamental cortar la electricidad que suministra energía a las luminarias antes de iniciar cualquier trabajo de desmontaje. Esto se hace desde el cuadro eléctrico correspondiente.
- Reunión de Herramientas y Equipos:
Se reúnen las herramientas y equipos necesarios para el desmontaje, que pueden incluir destornilladores, alicates, escaleras y guantes de seguridad.
- Desconexión de los Cables:
Se desconecta la alimentación eléctrica de las luminarias desenroscando los cables o soltando las conexiones eléctricas según el tipo de luminaria.
- Retiro de las Luminarias
Una vez desconectadas, se procede a retirar las luminarias de su ubicación. Esto puede implicar desenroscar o soltar los soportes de montaje, dependiendo del tipo de instalación.
- Inspección y Almacenamiento:
Se inspeccionan las luminarias para detectar cualquier daño o problema antes de almacenarlas. Se guardan en un lugar seguro y organizado para su posterior reutilización o eliminación.
- Revisión del Área:
Se revisa el área para asegurarse de que todas las luminarias hayan sido retiradas correctamente y de que no queden cables expuestos que puedan representar un peligro.
- Limpieza del Área:
Se limpia a fondo el área desmontada para eliminar cualquier residuo de polvo o suciedad que haya quedado como resultado del desmontaje.
- Disposición de Residuos:
Se disponen adecuadamente los desechos y residuos resultantes del desmontaje según las regulaciones locales de manejo de residuos.
- Inspección Final:
Se realiza una inspección final para asegurarse de que todo el proceso se haya completado de manera adecuada y segura.

Equipo y/o Herramientas

Pinzas, cinta aislante y cualquier herramienta manual.

2.3.7. DESMONTAJE DE LUCES DE EMERGENCIADescripción

Se debe proceder al retiro de luces de emergencia para recibir las nuevas. Es un procedimiento necesario para retirar estos dispositivos de iluminación en sistemas de corte de luz de manera segura y eficiente. Se tendrá que realizar una lista para entregar a la dirección del hospital, con su inventario.

Procedimientos

- Preparación del Área:
Antes de comenzar, se retiran objetos y muebles cercanos a las luces de emergencia para facilitar el acceso y evitar daños accidentales.
- Herramientas y Equipos:
Se reúnen las herramientas y equipos necesarios para el desmontaje, que pueden incluir destornilladores, alicates, escaleras y guantes de seguridad.
- Retiro de las luces de emergencia:
Una vez desconectadas, se procede a retirar las luces de emergencia de su ubicación. Esto puede implicar desenroscar o soltar los soportes de montaje, dependiendo del tipo de instalación.
- Inspección y Almacenamiento:
Se inspeccionan las luces de emergencia para detectar cualquier daño o problema antes de almacenarlas. Se guardan en un lugar seguro y organizado para su posterior reutilización o eliminación.
- Revisión del Área:
Se revisa el área para asegurarse de que todas las luces de emergencia hayan sido retiradas correctamente y de que no queden cables expuestos que puedan representar un peligro.
- Limpieza del Área:
Se limpia a fondo el área desmontada para eliminar cualquier residuo de polvo o suciedad que haya quedado como resultado del desmontaje.



- Disposición de Residuos:
Se disponen adecuadamente los desechos y residuos resultantes del desmontaje según las regulaciones locales de manejo de residuos.
 - Inspección Final:
Se realiza una inspección final para asegurarse de que todo el proceso se haya completado de manera adecuada y segura.
- Equipo y/o Herramientas
Pinzas, cinta aislante y cualquier herramienta manual.

2.3.8. DESMONTAJE DE PISO VINIL CON ZOCALO DE EXCLUSAS

Descripción

Consiste en retirar cuidadosamente tanto el revestimiento de vinilo del suelo como los zócalos que lo rodean. Este proceso se debe de realizar con paciencia para no dañar los suelos subyacentes, paredes y hasta el mismo revestimiento vinílico. Al final del proceso serán entregados con inventario a la dirección del hospital. El proveedor se hará responsable de cualquier daño al ambiente, en lo cual dejará con buen estado el daño realizado.

Procedimientos

- Preparación del Área:
Se retiran todos los muebles y objetos del área donde se realizará el desmontaje para permitir un acceso despejado.
- Seguridad Personal:
se asegura de que el personal encargado del desmontaje esté debidamente protegido con equipo de seguridad, incluyendo guantes, gafas protectoras y, posiblemente, mascarillas si se espera generar polvo.
- Desconexión de Servicios:
Se desconecta la electricidad y cualquier otro servicio que pueda estar presente en el área donde se realizará el desmontaje para evitar riesgos eléctricos o de otro tipo.
- Reunión de Herramientas y Equipos:
Se reúnen todas las herramientas y equipos necesarios, como martillo, palanca, cuchillo para cortar, espátula y contenedores para residuos.
- Inicio del Desmontaje:
Se comienza desmontando el zócalo de exclusas. Esto se hace utilizando una espátula o una palanca para aflojarlo de la pared y luego se retira con cuidado.
- Retiro del Piso Vinílico:
Una vez retirado el zócalo, se procede a retirar el piso vinílico. Esto se puede hacer levantando los bordes del piso con una espátula o una palanca y tirando de él con cuidado para desprenderlo del sustrato.
- Limpieza del Área:
Después de retirar todo el material del piso vinílico y el zócalo de exclusas, se limpia el área para eliminar cualquier residuo de adhesivo, polvo o suciedad.
- Inspección del Sustrato:
Se inspecciona el sustrato subyacente para detectar cualquier daño o irregularidad que pueda necesitar reparación antes de instalar un nuevo revestimiento.
- Disposición de los Materiales:
Se disponen adecuadamente los desechos y residuos resultantes del desmontaje según las regulaciones locales de manejo de residuos.

2.3.9. DESMONTAJE DE FIBROCEMENTO

Descripción

En todos los trabajos de desmontaje se tendrá el cuidado de no dañar las piezas del fibrocemento, en caso de que los elementos desmontados fueren a reutilizarse o no, se deberán proteger y resguardar en un lugar seguro de la bodega. Al final del proceso serán entregados con inventario a la dirección del hospital. El proveedor se hará responsable de cualquier daño al ambiente, en lo cual dejará con buen estado el daño realizado.

Procedimiento

1. Para proceder con el desmonte del fibrocemento, es necesario que el área se encuentre completamente despejada de personal y libre debido a que el material compuesto por fibra de vidrio prensada y recubierta con un vidrio prensada y recubierta con un foil texturizado para la conformación de la placa. En caso de tener que proceder con la actividad con personal en sitio se deberá atender el siguiente procedimiento bajo la propia responsabilidad del cliente:
2. Se debe aislar el área de trabajo del hospital, actualmente las áreas de esterilización de materiales e instrumentos, actualmente las áreas se encuentran separadas por un muro de mampostería y un cerramiento en aluminio y vidrio con puerta, se debe evitar estar abriendo constantemente la puerta mientras se ejecuta la

actividad y se debe tapar la ranura entre el piso y se debe tapar la ranura entre el piso y la puerta con una estopa que no permita el paso de material micro particulado entre áreas.

3. Una vez se encuentren aisladas las áreas, se procede a proteger los equipos con polietileno negro para evitar que el polvo y material particulado sobre el fibrocemento los afecte directamente, luego se procede a desmontar las placas de fibrocemento manualmente con un operario sobre una escalera que desmonta y pasa la placa a su compañero en el piso, las placas serán arrumadas verticalmente en un costado del área intervenida y una vez apiladas en forma ordenada se taparan con poliestireno negro mientras se coordina su retiro y evacuación. El material desmontado no se almacenará en el punto de acopio exterior para evitar el contacto con personal transeúnte de las instalaciones, debido a que no es clara la fecha de inicio de las actividades se dispondrá del material en el sitio de la obra hasta que se logre concretar la cita y se gestionen los permisos con la empresa encargada de la disposición.
4. Para el desmonte de la estructura, se procede a retirar el aluminio de la retícula cortando las cuelgas con un alicate para desasegurarla de la placa de fibrocemento y luego se procede a halarlo desde el piso para ir desmontando por tramos la misma, una vez desmontada la estructura de aluminio, se cortan los perfiles manualmente con tijera de lámina y se conforman paquetes de aluminio para ser amarrados y transportados fácilmente al punto de acopio de residuos.
5. Una vez desmontadas las placas de fibrocemento raso y la estructura en aluminio, se procede a realizar el aseo del sitio con escoba y recogedor para recolectar el material excedente de la demolición en una bolsa plástica que será llevada al acopio de basuras, luego se procede a descubrir los equipos tapados con poliestireno para que puedan tener toma de aire y evitar recalentamientos y se procede a ordenar el lugar de trabajo.
6. Para el desmonte de las placas del fibrocemento el personal debe estar dotado de camisa manga larga, guantes de tela, tapabocas, monogafas, casco y bota platinera, no se requieren equipos especiales, ni herramientas.

2.3.10. PICADO DE MURO PARA VANO DE VENTANA (INCLUYE RESANE, TARRAJEROS Y ENCHAPE CERAMICO)

Descripción

Consiste en el retiro de muros, tarrajeo, cerámica, para la instalación de una ventana. Este proceso se lleva a cabo con el objetivo de crear un espacio adecuado y estéticamente agradable para la colocación de la ventana, asegurando al mismo tiempo un sellado efectivo y una apariencia acabada. Donde se utilizará compresora y martillo neumático para realizar las demoliciones en los casos necesarios de acuerdo con lo indicado en Metrado referencial, planos o presupuestos.

Método de ejecución

Será necesario prever todas las medidas de seguridad que demanda la ejecución de las obras; tanto para garantizar la no caída de los materiales en trabajo, como su seguridad. Asimismo, se tomarán todas las precauciones necesarias para evitar accidentes al personal y terceros.

Procedimiento

La descripción detallada de esta partida sería la siguiente:

- **Picado de muro:**
Utilizando herramientas adecuadas, se realizará el picado del muro en la ubicación designada para el vano de la ventana. Esto implica retirar cuidadosamente el material del muro hasta obtener las dimensiones necesarias para la ventana.
- **Resane:**
Se llevará a cabo el proceso de resane para reparar cualquier irregularidad, grieta o daño causado durante el picado del muro. Se aplicará un compuesto de resane o mortero para nivelar la superficie y proporcionar una base sólida y uniforme para el posterior revestimiento.
- **Tarrajeo:**
Una vez que el resane haya fraguado y endurecido, se aplicará una capa de tarrajeo sobre la superficie preparada. Esto se realizará con el fin de obtener un acabado liso y uniforme en el área picada del muro, asegurando una correcta adhesión del recubrimiento cerámico y proporcionando un sellado adecuado alrededor del vano de la ventana.
- **Enchape de cerámica.**
Se instalarán las piezas de cerámica o azulejo alrededor del vano de la ventana. Estas piezas se colocarán con un adhesivo especial y se nivelarán para obtener un acabado estético y duradero. El enchape de cerámica no solo brindará un aspecto visual atractivo, sino que también protegerá el área de posibles infiltraciones de agua y facilitará su limpieza y mantenimiento.



3. ARQUITECTURA**3.3. ENCHAPE DE CERAMICA****3.3.1. SUMINISTRO E INSTALACION DE CERAMICO SANITARIO EN PARED**Descripción

El Cerámico liso es una evolución de los cerámicos esmaltados, inalterable, tiene un bajísimo índice de absorción de agua.

Color: serán de color blanco, la pieza deberá presentar el color natural de los materiales que lo conforman. Será de color claro.

Dimensiones y tolerancias: Las dimensiones del cerámico serán de 0.30x0.30m. Las tolerancias admitidas en las dimensiones de las aristas serán de más o menos 0.6% del promedio, más o menos 5% del espesor.

Características: Las piezas deberán cumplir con los requisitos establecidos por las Normas Nacionales de INDECOPI y/o Internacional Standard ISO 1054|5-2.

Materiales

Cerámico de 0.30x0.30m. Alto tránsito.

Pegamento: El cerámico se asentará con pegamentos para porcelanato de reconocida marca en el mercado o según la recomendación del fabricante.

Fraguado.

Baritina según sea el caso

Equipo y/o Herramientas

Herramientas Manuales

Método de construcción

Para la colocación de la pieza es recomendable comenzar en la intersección de las líneas del centro, asegurándose de que pegue bien contra las otras.

Si se ensuciara la superficie de la baldosa con pegamento, no se aplicarán disolventes, se limpiará con detergente y esponja de metal.

Tener en cuenta las recomendaciones del Fabricante.

Cualquier tipo de accesorio adicional y/o trabajo complementario para su correcto funcionamiento será asumido por el contratista.

3.3.2. SUMINISTRO E INSTALACION DE CERAMICO SANITARIO EN PAREDDescripción

El Cerámico liso es una evolución de los cerámicos esmaltados, inalterable, tiene un bajísimo índice de absorción de agua.

Color: serán de color blanco, la pieza deberá presentar el color natural de los materiales que lo conforman. Será de color claro.

Dimensiones y tolerancias: Las dimensiones del cerámico serán de 0.30x0.30m. Las tolerancias admitidas en las dimensiones de las aristas serán de más o menos 0.6% del promedio, más o menos 5% del espesor.

Características: Las piezas deberán cumplir con los requisitos establecidos por las Normas Nacionales de INDECOPI y/o Internacional Standard ISO 1054|5-2.

Materiales

Cerámico de 0.30x0.30m. Alto tránsito.

Pegamento: El cerámico se asentará con pegamentos para porcelanato de reconocida marca en el mercado o según la recomendación del fabricante.

Fraguado.

Baritina según sea el caso

Equipo y/o Herramientas

Herramientas Manuales

Método de construcción

Para la colocación de la pieza es recomendable comenzar en la intersección de las líneas del centro, asegurándose de que pegue bien contra las otras.

Si se ensuciara la superficie de la baldosa con pegamento, no se aplicarán disolventes, se limpiará con detergente y esponja de metal.

Tener en cuenta las recomendaciones del Fabricante.

Cualquier tipo de accesorio adicional y/o trabajo complementario para su correcto funcionamiento será asumido por el contratista.

3.4. ZOCALO Y CONTRAZOCALOS**3.4.1. MANTENIMIENTO DE ZOCALO SANITARIO TIPO TERRAZO**Descripción

Comprende los trabajos de preparación de limpieza, utilice un jabón multiusos, pH neutro, diluido en agua, nunca utilice productos ácidos, detergentes o desinfectantes que contengan soda cáustica ni cloro porque deterioran el zócalo, realice el pulido, aplicar un líquido decapante que mediante la acción de una máquina pulidora rotativa, dotada de discos de diamante, consigue desengrasar la superficie tratada, limpiarla y abrir el poro de la piedra para que el líquido cristizador penetre en ella profundamente

3.4.2. SUMINISTRO E INSTALACION DE ZOCALO SANITARIO TIPO TERRAZODescripción

Comprende los trabajos de preparación, colocación, fraguado, limpieza, vitificado y pulido de los pisos de terrazo de las áreas indicadas. Este piso se trabajará sobre el falso piso (el cual deberá tener un mínimo de 5 cm, de superficie plana. El procedimiento comprende una base de mortero de 4 cm. y una capa de acabado de terrazo premezclado blanco ónix o similar con granalla N° 23 vaciado in situ. El proveedor deberá de presentar muestras del terrazo a instalar utilizando los materiales que se indiquen en las especificaciones técnicas para su aprobación previa por la supervisión de la entidad. El terrazo deberá cumplir con la Norma Estándar Americana ASTM C131-89 de abrasión y resistencia al impacto, luego de pulido el terrazo, se procederá a la aplicación de fórmula ashford y al vitificado del mismo

Materiales

Cemento

Deberá satisfacer las normas ITINTEC 334-009-71 para cementos Portland del Perú

Agua

Será potable y limpia en ningún caso selenitoso que no contenga sustancias químicas en disolución u otros agregados que puedan ser perjudiciales al fraguado, resistencia y durabilidad de las mezclas.

Arena Gruesa

Deberá ser arena limpia, silicosa y lavada, de granos duros, resistentes y lustrosos, libre de cantidades perjudiciales de polvo, terrones, partículas suaves y escamosas. En general deberá estar de acuerdo con las Normas ASTM C-33-OT

Otros

Perfil de Aluminio de espesor 2.8 milímetros, de longitud 6m y 3cm. De profundidad, con Anclaje Código 2535-S564 de Roselló o similar

Capa de acabado

Terrazo premezclado

Terrazo premezclado en color blanco ónix tipo Huacharán o similar con granalla N° 23 vaciado Insitu, tipo Comasca o similar. Será de consistencia fuerte y durable

Deberá satisfacer las Normas Técnicas ASTM C150-02

Granalla y Astillas de Mármol:

Deberán ser chips de mármol de excelente calidad de consistencia fuerte y durable, sometido a un proceso de trituración (machacado con dureza abrasiva (ha) de no menos de once) y clasificación según el tamaño. Se utilizarán los siguientes tamaños:

Astilla N° 1 pasadas por criba de malla 1/4" y retenidas con criba de 1/8"

Granalla N° 23 retenido en malla 3/8" al 0.2% max y menos malla 1/8" al 3.0% max

Pigmentos Colorantes:

Serán óxidos minerales de primera calidad, finamente molidos, que no se decoloren y preparados para ser usados para tarrajeo. Se usará el color beige o gris, según muestra aprobada por la supervisión de la entidad.

Marmolina

Polvo de mármol de excelente calidad seleccionado por su pureza y ausencia de materiales abrasivos o difíciles de pulir, clasificados según su granulometría. Se utilizarán los siguientes tamaños

Marmolina N° 18, retenido en malla de 1/32" al 0.001% máx.

3.5. CARPINTERIA METALICA**3.5.1. SUMINISTRO E INSTALACION DE PLANCHA DE ACERO PARA EQUIPO DE ESTERILIZACION DE BAJA TEMPERATURA**Descripción:

Esta conformado con láminas de acero inoxidable entamorado y satinado, empotramiento piso-pared, Lámina de Acero Inoxidable calibre 20, Ref. 316 acabado satinado. Paneles acondicionados a los espacios definidos. Deben tener excelente acabado, calidad, resistencia, y durabilidad. Todo deberá cumplir con lo indicado con la norma NTS-119, dándole prioridad a esta ante cualquier compra y/o adquisición de material.

Procedimiento constructivo:

Los detalles constructivos y todos los elementos serán tomados en campo, así mismo se indica que será considerado cualquier tipo de accesorio adicional y/o trabajo complementario para su correcto funcionamiento será asumido por el contratista.

Características técnicas del acero

Equivalencia: Composición Química: Condición de Suministro: Recocido a una dureza máxima de 262 HB (~ 26 HRC) DIN 1.4301 JIS SUS 304 %C 0.030 máx. 0.030 mín 1.00 máx. 16.0 – 18.0 10.0 – 14.0 %S 2.00 máx. %Mn 0.045 máx. %P %Si %Cr %Ni 2.0 – 3.0 %Mo ASTM A276/A276M-17: 304 AISI / SAE 316 L Propiedades mecánicas (aprox. a temperatura ambiente): 485 (70,000) 170 (25,000) 30 40 Resistencia a la tensión MPa (Lb/in²) Límite elástico MPa (Lb/in²) Elongación (%) Reducción de área

Sistema de control de calidad:

La Supervisión deberá verificar la limpieza de la zona de las juntas y la calidad.

3.5.2. SUMINISTRO E INSTALACIÓN DE MUEBLE DE ACERO DE 4.65 MTS DE LARGO EN LAVADO Y SECADO DEL HOSPITALDescripción

Esta partida comprende el suministro e instalación de mueble en acero inoxidable Acero Inoxidable calibre 20, Ref. 316 grado sanitario-alimenticio, acabado satinado incluye pozas, griferías modelo cuello ganso con control de codo y/o muñeca empotrado al mueble, igual la modelo instalado en el hospital.

El mueble está diseñado con puertas en acero inoxidable, incluyen bisagras de alta calidad de 0.60*0.45, según las existentes en el hospital incluye rejilla de ventilación y 06 cajones de 0.17*0.45 * 0.60 incluyen jaladores y correderas de acero inoxidable. Lavadero contara con pozas en acero inoxidable, 02 grifos mezcladoras cuello de ganso, en el tablero superior incluye zócalo de 0.10cm.

Procedimiento constructivo:

Los detalles constructivos y todos los elementos serán tomados en campo, así mismo se indica que será considerado cualquier tipo de accesorio adicional y/o trabajo complementario para su correcto funcionamiento será asumido por el contratista.

Características técnicas del acero

Equivalencia: Composición Química: Condición de Suministro: Recocido a una dureza máxima de 262 HB (~ 26 HRC) DIN 1.4301 JIS SUS 304 %C 0.030 máx. 0.030 mín 1.00 máx. 16.0 – 18.0 10.0 – 14.0 %S 2.00 máx. %Mn 0.045 máx. %P %Si %Cr %Ni 2.0 – 3.0 %Mo ASTM A276/A276M-17: 304 AISI / SAE 316 L Propiedades mecánicas (aprox. a temperatura ambiente): 485 (70,000) 170 (25,000) 30 40 Resistencia a la tensión MPa (Lb/in²) Límite elástico MPa (Lb/in²) Elongación (%) Reducción de área

Sistema de control de calidad:

La Supervisión deberá verificar la limpieza de la zona de las juntas y la calidad.

3.5.3. SUMINISTRO E INSTALACION DE MUEBLE DE ACERO (INCLUYE ACCESORIOS) SEGÚN DISEÑO, TIPO "L" DE 2.80 X 2.40 mts, ZONA DE LAVADO SECADO Y LUBRICACIÓN DEL HOSPITALDescripción

Esta partida comprende el suministro e instalación de mueble en acero inoxidable Acero Inoxidable calibre 20, Ref. 316 grado sanitario-alimenticio, acabado satinado incluye pozas, griferías modelo cuello ganso con control de codo y/o muñeca empotrado al mueble, igual la modelo instalado en el hospital

El mueble está diseñado con puertas en acero inoxidable, incluyen bisagras de alta calidad de 0.60*0.45, según las existentes en el hospital incluye rejilla de ventilación y 06 cajones de 0.17*0.45 * 0.60 incluyen jaladores y correderas de acero inoxidable. Lavadero contara con pozas en acero inoxidable, 02 grifos mezcladoras cuello de ganso, en el tablero superior incluye zócalo de 0.10cm.

Procedimiento constructivo:

Los detalles constructivos y todos los elementos serán tomados en campo, así mismo se indica que será considerado cualquier tipo de accesorio adicional y/o trabajo complementario para su correcto funcionamiento será asumido por el contratista.

Características técnicas del acero

Equivalencia: Composición Química: Condición de Suministro: Recocido a una dureza máxima de 262 HB (~ 26 HRC) DIN 1.4301 JIS SUS 304 %C 0.030 máx. 0.030 mín 1.00 máx. 16.0 – 18.0 10.0 – 14.0 %S 2.00 máx. %Mn 0.045 máx. %P %Si %Cr %Ni 2.0 – 3.0 %Mo ASTM A276/A276M-17: 304 AISI / SAE 316 L Propiedades mecánicas (aprox. a temperatura ambiente): 485 (70,000) 170 (25,000) 30 40 Resistencia a la tensión MPa (Lb/in²) Límite elástico MPa (Lb/in²) Elongación (%) Reducción de área

Sistema de control de calidad:

La Supervisión deberá verificar la limpieza de la zona de las juntas y la calidad.

3.5.4. SUMINISTRO E INSTALACION DE MUEBLE DE ACERO (INCLUYE ACCESORIOS) SEGÚN DISEÑO, TIPO "C" DE 5.90 X 3.80 X 2.54mts, ZONA DE LAVADO DE MATERIALES QUIRURGICOS, RECEPCION DE MATERIALESDescripción

Esta partida comprende el suministro e instalación de mueble en acero inoxidable Acero Inoxidable calibre 20, Ref. 316 grado sanitario-alimenticio, acabado satinado incluye pozas, griferías modelo cuello ganso con control de codo y/o muñeca empotrado al mueble, igual la modelo instalado en el hospital

El mueble está diseñado con puertas en acero inoxidable, incluyen bisagras de alta calidad de 0.60*0.45, según las existentes en el hospital incluye rejilla de ventilación y 06 cajones de 0.17*0.45 * 0.60 incluyen jaladores y correderas de acero inoxidable. Lavadero contara con pozas en acero inoxidable, 02 grifos mezcladoras cuello de ganso, en el tablero superior incluye zócalo de 0.10cm.

Procedimiento constructivo:

Los detalles constructivos y todos los elementos serán tomados en campo, así mismo se indica que será considerado cualquier tipo de accesorio adicional y/o trabajo complementario para su correcto funcionamiento será asumido por el contratista.

Características técnicas del acero

Equivalencia: Composición Química: Condición de Suministro: Recocido a una dureza máxima de 262 HB (~ 26 HRC) DIN 1.4301 JIS SUS 304 %C 0.030 máx. 0.030 mín 1.00 máx. 16.0 – 18.0 10.0 – 14.0 %S 2.00 máx. %Mn 0.045 máx. %P %Si %Cr %Ni 2.0 – 3.0 %Mo ASTM A276/A276M-17: 304 AISI / SAE 316 L Propiedades mecánicas (aprox. a temperatura ambiente): 485 (70,000) 170 (25,000) 30 40 Resistencia a la tensión MPa (Lb/in²) Límite elástico MPa (Lb/in²) Elongación (%) Reducción de área

Sistema de control de calidad:

La Supervisión deberá verificar la limpieza de la zona de las juntas y la calidad.

3.5.5. MANTENIMIENTO DE PERFIL EN "C", PASADIZO DE INGRESO, PASADIZO DE DESPACHO DE MATERIAL, DUCTO DE VENTILACIÓN.

Descripción

Esta partida comprende el mantenimiento de perfil en C, incluye limpieza, pulido, decapado de pintura, aplicación de protección anticorrosiva epoxica y pintura epoxica.

3.5.6. SUMINISTRO E INSTALACION DE MUEBLE DE ACERO (INCLUYE ACCESORIOS) SEGÚN DISEÑO, DE 1.80 MTS DE LARGO, EN ZONA DE RECEPCION DE MATERIAL Y LAVADO Y SECADO

Descripción

Esta partida comprende el suministro e instalación de mueble en acero inoxidable Acero Inoxidable calibre 20, Ref. 316 grado sanitario-alimenticio, acabado satinado incluye pozas, griferías modelo cuello ganso con control de codo y/o muñeca empotrado al mueble, igual la modelo instalado en el hospital

El mueble está diseñado con puertas en acero inoxidable, incluyen bisagras de alta calidad de 0.60*0.45, según las existentes en el hospital incluye rejilla de ventilación y 06 cajones de 0.17*0.45 * 0.60 incluyen jaladores y correderas de acero inoxidable. Lavadero contara con pozas en acero inoxidable, 02 grifos mezcladoras cuello de ganso, en el tablero superior incluye zócalo de 0.10cm.

Procedimiento constructivo:

Los detalles constructivos y todos los elementos serán tomados en campo, así mismo se indica que será considerado cualquier tipo de accesorio adicional y/o trabajo complementario para su correcto funcionamiento será asumido por el contratista.

Características técnicas del acero

Equivalencia: Composición Química: Condición de Suministro: Recocido a una dureza máxima de 262 HB (~ 26 HRC) DIN 1.4301 JIS SUS 304 %C 0.030 máx. 0.030 mín 1.00 máx. 16.0 – 18.0 10.0 – 14.0 %S 2.00 máx. %Mn 0.045 máx. %P %Si %Cr %Ni 2.0 – 3.0 %Mo ASTM A276/A276M-17: 304 AISI / SAE 316 L Propiedades mecánicas (aprox. a temperatura ambiente): 485 (70,000) 170 (25,000) 30 40 Resistencia a la tensión MPa (Lb/in²) Límite elástico MPa (Lb/in²) Elongación (%) Reducción de área

Sistema de control de calidad:

La Supervisión deberá verificar la limpieza de la zona de las juntas y la calidad.

3.5.7. SUMINISTRO E INSTALACION DE TABLERO DE RECEPCION DE 35 CM DE ANCHO PARA VENTANAS TIPO GUILLOTINA EN AMBOS LADOS INCLUYE ACCESORIOS (ANCLAJES, PERNOS, ETC)

Descripción

Esta partida comprende el suministro e instalación de tableros interior y exterior en acero inoxidable Acero Inoxidable calibre 20, Ref. 316 grado sanitario-alimenticio, acabado satinado incluyen elementos de sujeción anclajes de acero inoxidable,

Procedimiento constructivo:

Los detalles constructivos y todos los elementos serán tomados en campo, así mismo se indica que será considerado cualquier tipo de accesorio adicional y/o trabajo complementario para su correcto funcionamiento será asumido por el contratista

Características técnicas del acero

Equivalencia: Composición Química: Condición de Suministro: Recocido a una dureza máxima de 262 HB (~ 26 HRC) DIN 1.4301 JIS SUS 304 %C 0.030 máx. 0.030 mín 1.00 máx. 16.0 – 18.0 10.0 – 14.0 %S 2.00 máx. %Mn 0.045 máx. %P %Si %Cr %Ni 2.0 – 3.0 %Mo ASTM A276/A276M-17: 304 AISI / SAE 316 L Propiedades mecánicas (aprox. a temperatura ambiente): 485 (70,000) 170 (25,000) 30 40 Resistencia a la tensión MPa (Lb/in²) Límite elástico MPa (Lb/in²) Elongación (%) Reducción de área

Sistema de control de calidad:

La Supervisión deberá verificar la limpieza de la zona de las juntas y la calidad.

3.6. VENTANAS

3.6.1. LAMINADO DE VENTANAS

Descripción

Aplicación Lámina de control solar, las películas para ventanas utilizan película óptica multicapa no metalizada y tecnología nano para rechazar hasta el 97% de la luz infrarroja del sol y rechazar hasta el 60% del calor que entra por las ventanas. Estas películas también rechazan hasta el 99,9% de los dañinos rayos UV para reducir

la decoloración de sus muebles. Estas películas espectralmente selectivas líderes en la industria están diseñadas para mantenerlo fresco, cómodo y protegido.

Características de laminado

Uso arquitectónico

Casas, centros comerciales, edificios, industrias, oficinas, plantas productivas

Transmisión de Luz Visible (%) 20 %

Material Base: Poliéster /PMMA multicarga

Adhesivo: Acrílico tipo PSA

Liner protector: Pet siliconado

Espesor: 0.051mm (2 mil)

Método constructivo:

Sustrato recomendado: Vidrio arquitectónico

Tipo de superficie: Plana

Método de aplicación: Aplicación húmedo, la película debe instalarse en la cara interior de la ventana

T-ambiente para aplicación Entre +4°C a + 45°C

T de servicio: Entre -40°C a + 70°C

Tiempo de secado/curado: la adhesión final se alcanza después de 15-20 días a + 18°C y condiciones secas.

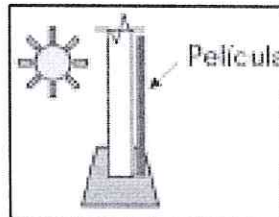

3.6.2. PAVONADO DE VENTANAS TIPO GUILLOTINA

Descripción

VINIL PAVONADO es una película de PVC liso y mate para aplicaciones de protección de ventanas o fotos. Proporciona protección contra daños por radiación UV, arañazos. Además, ofrece colores y durabilidad.

Protección contra los rayos UV, ralladuras y brinda un ambiente de privacidad. Y Excelente durabilidad y estabilidad dimensional, y mejora del color de la imagen.

Características

Película 3,1 mils (80 micras) Película monomérica translúcida con adhesivo.

Espesor 3,9 mils (100 micras) con adhesivo ($\pm 10\%$)

Adhesivo Adhesivo acrílico sensible a la presión.

Color Adhesivo Claro

Liner Lado recubierto PE paper 140 g

Aplicado en Superficies Plano, redondeado, etc.

Temperatura de uso (18 a 25°C óptimo)

La durabilidad se basa en la experiencia y pruebas de exposición en Corea del Sur, durabilidad de 3 años al exterior y más de 5 años al interior correctamente procesadas y aplicados (exposición vertical de película no impresa).

3.6.3. SUMINISTRO E INSTALACION DE VENTANAS TIPO GUILLOTINA (INCLUYE ACCESORIOS)

Descripción

Se refiere a elementos fabricados con perfiles de aluminio de primera calidad, anodizado mate, cumpliendo con los detalles establecidos en los planos respectivos (Detalle de ventana tipo Guillotina)

Los elementos accesorios son aluminizados, tarjetas y tornillos no serán de hierro.

Materiales

Perfiles similares a los indicados en los planos de diseño, aluminio anodizado mate, de fabricación nacional.

Tornillos, tarjetas de aluminio.

Madera que cumpla las condiciones establecidas para la carpintería de madera, en algunos elementos que tienen madera y aluminio

Método de Construcción

Previo a la fabricación de las ventanas se tendrá los vanos terminados para proceder a la medición precisa de cada vano y el tomado de medidas exacto.

Al término de la colocación deberá ser protegido con papel u otro elemento que evite que los perfiles sean manchados con pintura u otro material. Para limpieza utilizar solo agua.

Cualquier tipo de accesorio adicional y/o trabajo complementario para su correcto funcionamiento será asumido por el contratista.

3.7. CARPINTERIA DE MADERA

3.7.1. MANTENIMIENTO DE PUERTAS

3.7.2. SUMINISTRO E INSTALACION DE PUERTAS (INCLUYE ACCESORIOS)

Descripción

Consiste en trabajos de mantenimiento y/o cambio según indique la partida de puertas con todos los nuevos elementos para su buen funcionamiento como, pintura, bisagras, enchape de acero, cerrajería, etc MDF de 6mm colocándose enchape de plástico laminado (Fórmica, Melamina, Formipak, Lamin-pla), el mismo que será adherido mediante pegamento de contacto. Según la puerta desmontada.



Procedimiento constructivo

Todo trabajo de madera será entregado en obra bien lijado hasta un pulido fino impregnado, listo para recibir su acabado final.

Accesorios:

se instalarán bisagras, deberán ser de acero en grado 2, bajo la norma ISO 9001, con rodaje para puertas pesadas y sin rodaje en puertas de madera, según especificación Federal 2125. Las medidas corresponderán a las dimensiones, espesor y material de las puertas.

Bisagras de 3 1/2" x 3 1/2" de acero grado 2, acabado acero satinado, utilizable en puerta cuyo ancho esté comprendido entre .80 a 1.20m. Se colocarán 3 unidades por cada hoja de la puerta.

En general, se instalarán 3 bisagras por hoja. El borde inferior de la bisagra inferior estará a 25 cm. del piso, y el borde superior a 10 cm. Entre el borde superior e inferior de la hoja, se centrará la restante.

Amaestramiento general:

Las cerraduras deberán ser MK amaestradas, GMK maestra general GGMK gran maestra general, por grupos, y según cuadro adjunto al presente Expediente Técnico.

Adicionalmente, las cerraduras que se determinen podrán ser iguales. Asimismo, podrán establecerse cerraduras a ser operadas sólo por su llave de intercambio y por la llave maestra general o gran maestra general. Los diferentes grupos de maestras serán operados por llaves de distinto canal o canal similar según recomendación del fabricante, con la única condición de que la llave "maestra general" sea llave de canal múltiple que permita su operación en la totalidad de los grupos.

La fijación de las puertas y molduras de marcos no se llevará a cabo hasta que se haya concluido el trabajo de revocos del ambiente.

Ningún elemento de madera será colocado en obra sin la aprobación previa del Ingeniero.

Todos los elementos de madera serán cuidadosamente protegidos de golpes, abolladuras o manchas, hasta la entrega de la obra, siendo de responsabilidad de Contratista el cambio de piezas dañadas por la falta de tales cuidados.

Cualquier tipo de accesorio adicional y/o trabajo complementario para su correcto funcionamiento será asumido por el contratista.

3.8. PINTURADescripción:

- a) Se ejecutaran los trabajos de limpieza sobre la superficie, debiendo quedar libre de polvo, partículas sueltas, grasa, eflorescencias u hongos que puedan impedir la normal adherencia de las capas pictóricas.
- b) Existen zonas en donde se ha deformado, existiendo la necesidad de resane y empastado a fin de habilitar los muros.
- c) Antes de proceder a la preparación y pintado de cualquier superficie se comprobará que esta se encuentre en buen estado, sin grietas de lo contrario se corregirán a criterio de la supervisión de la UNIDAD DE MANTENIMIENTO del HOSPITAL REGIONAL LAMBAYEQUE.
- d) Se aplicará como mínimo dos manos de sellador antes de la aplicación de la pintura oleomate en muros y pintura epoxica en cielo raso.
- e) Se aplicará como mínimo dos manos de sellador antes de la aplicación de la pintura final.
- f) La selección será hecha oportunamente por la Entidad y las muestras deberán presentarse por el ejecutor, al pie del sitio que va a pintarse y a la luz del propio ambiente, en una superficie de 0,50 x 0,50 m., tantas veces como sea necesario hasta lograr la conformidad.
- g) el secado de la pintura deberá verificarse dentro del lapso indicado por el fabricante; de no ser así será considerado como alterada y deberá removerse por cuenta del contratista.
- h) Una vez terminada la aplicación de pintura, deberá presentar un aspecto terso y homogéneo, sin granulosidades, bombas o burbujas ni arrugas ni huellas, presentando un color uniforme.
- i) el secado de la pintura deberá verificarse dentro del lapso indicado por el fabricante; de no ser así será considerado como alterada y deberá removerse por cuenta del contratista.
- j) Los colores que se aplicaran en muros serán seleccionados por la UNIDAD DE MANTENIMIENTO, para lo cual el contratista deberá comunicar las marcas y calidades que se propone usar, proporcionando la información correspondiente además de los muestrarios de colores disponibles.
- k) Al terminar los trabajos de pintado, e deberá limpiar todas aquellos lugares manchados por escurrimiento, salpicaduras o gotas en la aplicación de la pintura, el lavado de las herramientas o equipos para el pintado deberá hacerse en lugares apropiados y evitar que se utilicen las áreas de baños o servicios sanitarios del HRL.
- l) Para la ejecución del servicio se deberá tener en cuenta las siguientes características:

SELLADOR DE MUROS PLACAS Y COLUMNAS

Este rubro comprende todos los materiales y mano de obra necesarios para la ejecución de los trabajos de aplicación de sellador en la obra (muros, columnas, placas)

Producto con emulsiones vinilo-acrílicas/resinas acrílicas que confieren al producto excelentes propiedades de impermeabilidad y sellado de las superficies que se encuentran con pintura antigua.

El Sellador mejora la adherencia entre las superficies tizadas y pintura antigua; evita el veteo de las pinturas nuevas aplicadas sobre imprimantes o pinturas antiguas.



Materiales

Es una pasta con base de resina látex acrílico. Al secarse deberá dejar una capa dura, lisa y resistente a la humedad, permitiendo la reparación de cualquier grieta, rajadura, porosidad y asperezas. Será aplicada con brocha, rodillo o soplete.

La formulación de esta pintura debe cumplir con lo siguiente:

- Sólidos por volumen (%)	: 10 Mínimo
- Peso por galón (Kg/gal.) @25 ° C	: 3.8 +/- 0.2
- Viscosidad (KU) @25 ° C	: 80-110
- Diluyente	: Agua
- Dilución	: De acuerdo al Fabricante
- Secado @ 25 ° C,	: Al tacto (minutos) : 60 Máximo
- Repintado (horas)	: De acuerdo al fabricante
- Grado de fineza (Hegman)	: No aplicable
- Resistencia a la abrasión	: No aplicable
- Estabilidad de almacenaje	: 1 año Bajo techo a 25 ° C
- Color	: Transparente

Olor: Cuando se aplica en lugares de ventilación normal, su olor no será irritante antes, durante ni después de su aplicación y no tendrá olor residual después de las 24 horas de su aplicación

Método de Ejecución

La pintura selladora a usarse será extraída de sus envases originales y se empleará sin adulteración alguna, procediendo, en todo momento, de acuerdo a las especificaciones proporcionadas por los fabricantes.

Preparación de superficie

Las superficies a aplicar deberán estar secas y exentas de polvo, grasa u otro tipo de contaminantes.

Las superficies alcalinas y salitrosas, deben ser lijadas o retiradas con espátula tratando de sacar toda la pintura antigua, luego se debe lavar con una solución acuosa al 10% de ácido muriático, dejando actuar hasta que no se observe la formación de burbujas.

Procedimiento de aplicación

1. La superficie a pintar debe estar libre de sales, suciedad, grasa, aceite, pintura suelta, humedad y cualquier otro material extraño.
2. La brocha o rodillo a usar para la aplicación de la pintura se deben encontrar en buen estado.
3. El envase del Sellador, mediante una paleta debe agitarse hasta homogeneizarla.
4. Agregar agua hasta que se pueda aplicar sin defectos
5. se requiere como mínimo 2 capas de sellador. Dejar secar Dejar secar 4 horas entre manos

EMPASTADO DE MUROS, PLACAS Y COLUMNAS

Este rubro comprende todos los materiales y mano de obra necesarios para la ejecución de los trabajos de resanar y emparejar defectos de las superficies a pintar, aplicando un producto formulado a base de emulsiones vinilacrílicas y cargas altamente estabilizadas que confieren al producto excelente adherencia y capacidad para emparejar la rugosidad del tarrajeo.

Materiales

La formulación de esta pintura debe cumplir con lo siguiente:

Aspecto	: Pasta fuerte
Color	: Blanco
Peso específico	: 1.64 - 1.74
Secado tacto	: Entre 1 hora

Método de Ejecución

El producto a usarse será extraído de sus envases originales y se empleará sin adulteración alguna, procediendo, en todo momento, de acuerdo a las especificaciones proporcionadas por los fabricantes.

Preparación de superficie

Las superficies deben estar exentas de polvo, grasa u otro agente contaminante. En superficies con pintura antigua, se lijará para eliminar todo tipo de desprendimientos y luego se aplicará Sellador, para pared para sellar la pared y evitar posteriores desprendimientos de pintura antigua, antes de aplicar el producto.

Aplique a espátula ó plancha sin diluir, A las 4 horas como mínimo, puede aplicarse sobre el aparejo previamente lijado, base o acabado según el caso lo requiera.

PINTURA OLEOMATE

Este rubro comprende todos los materiales y mano de obra necesarios para la ejecución de los trabajos de pintura en la obra (paredes, cielos rasos, vigas, contra zócalos, revestimientos, carpintería en general, etc.).

La pintura es el producto formado por uno o varios pigmentos, con o sin carga, y otros aditivos dispersos homogéneamente, con un vehículo que se convierte en una película sólida, después de su aplicación en capas delgadas y que cumple con una función de objetivos múltiples. Es un medio de protección contra los agentes destructivos del clima y el tiempo; un medio de higiene que permite lograr superficies lisas, limpias y luminosas, de propiedades asépticas, un medio de ornato de primera importancia y un medio de señalización e identificación de las cosas y servicios.

Requisitos para Pinturas

La pintura no deberá ostentar un asentamiento excesivo en su recipiente abierto, y deberá ser fácilmente re dispersada con una paleta hasta alcanzar un estado suave y homogéneo. La pintura no deberá mostrar engrumecimiento, de coloración, conglutimiento ni separación del color y deberá estar exenta de terrenos y natas. La pintura al ser aplicada deberá extenderse fácilmente con la brocha, poseer cualidades de enrasamiento y no mostrar tendencias al escurrimiento o a correrse, al ser aplicada en las superficies verticales y lisas.

Materiales

Son pinturas compuestas a base de resinas alquímicas modificadas.

Se aplicará dos manos de pintura, solamente en interiores y sobre imprimante para muros, para evitar saponificación. Tendrá acabado mate. El espesor de película seca es de 1,5 mils por capa.

La superficie deberá estar limpia, bien seca y libre de grasas. La limpieza se realizará de forma manual (SP-2) o mecánica (SP-3).

La pintura deberá ser diluida en porcentaje correspondiente al método de aplicación a usar.

Método de Ejecución

La pintura a usarse será extraída de sus envases originales y se empleará sin adulteración alguna, procediendo, en todo momento, de acuerdo a las especificaciones proporcionadas por los fabricantes.

La pintura se aplicará en capas sucesivas a medida que se vayan secando las anteriores. Se dará un mínimo de 2 manos.

- | | |
|------------------------------------|---|
| • Acabado | : Mate |
| • Color | : Según cartilla |
| • Componentes | : Uno |
| • Sólidos en volumen | : 38% \pm 4%, según color |
| • Número de capas | : Dos |
| • Rendimiento teórico | : 60m ² / 4 lt. por mano |
| • Diluyente | : Agua potable |
| • Secado ((ASTM D1640) | : Al tacto (minutos) : 30-60 Máximo a 25° C |
| | : Al tacto duro: 4 horas a 25° C |
| • Repintado mínimo | : 4 horas a 25°C |
| • Peso por galón (Kg/gal.) @25 ° C | : 5.4 \pm 0.6 Kg. , según color |
| • Estabilidad de almacenaje | : 1 año a temperaturas entre 4°C a 38°C |

3.9. FALSO CIELO RASO Y SISTEMA DRYWALL**3.9.1. CIELO RASO TIPO BALDOSA 61X61**

Se refiere al suministro e instalación del falso cielo raso con baldosa /perfiles del tipo: Baldosa micro perforado y la baldosa Constellation Sanitas SANTAS 2 (según el ambiente) CON SUSPENSIÓN CKM 15/16 con las siguientes características:

- Material de la baldosa
- Espesor de 20mm
- Borde biselado
- Fibra mineral lisa
- Acabado de la superficie
- Membrana cubierta de vinilo
- Propagación de la llama/Resistencia al Fuego
- Fire Guard: Resistente al fuego cuando se utiliza en sistemas constructivos certificados por UL.
- Reflectancia luminica: 80%
- Resistencia al pandeo/Humedad hasta 100%
- HumiGuard Plus: Sin riesgo de pandeo y máxima resistencia a la humedad.
- Clasificación de sala limpia
- Clean Room Clase 10, con valor de aislamiento R-BTU: 1.5BTU
- Clasificación ASTM
- Tipo: IV; Formulario: 2; Patrón: E

3.9.2. FALSO DE CIELO RASO SUPERBOARD PRO 8MM BORDE REBAJADO CON PINTURA EPOXI, PERFLERIA DE 64*38*45MM

Esta partida comprende los trabajos de Cambio del falso cielo raso en el ambiente indicada en planos en donde se observa abertura y deterioro de la plancha de superboard. En el caso una vez ejecutada la partida de desmontaje de falso cielo Raso se procederá a fijar los perfiles a la estructura dependiendo de dónde quede ubicada la tapa, mediante clavo de impacto o clavo de acero con chazo. Si es necesario se deberá rigidizar la estructura mediante platinas u otros elementos, debe preverse el pase de las tuberías hidráulicas, sanitarias y eléctricas a través de los perfiles y láminas; para ello debe procurarse la disposición de los perfiles, ángulos perimetrales, perfil omega, en el mismo sentido, con el fin de que los orificios de estos perfiles coincidan, y faciliten la colocación de estas instalaciones.

Previamente a la instalación de las placas se debe marcar la ubicación de los tornillos sobre las mismas, estos deben ubicarse con una separación máxima de 30cm entre sí en los bordes de las placas según recomendaciones del fabricante. Se procede a medir y a cortar las placas, para ser instaladas y fijadas, el corte de las placas podrá realizarse por medios mecánicos, lo usual es realizarlo con cortadora manual. Las placas se fijan a la perflería por medio de tornillos auto-perforantes. Los tornillos auto-perforantes deberán quedar espaciados en la placa máximo 30cm. Se aconseja para la correcta fijación de los tornillos utilizar un atornillador eléctrico (nunca un taladro), pues el atornillador obtiene las revoluciones adecuadas para una óptima fijación, y además posee un dispositivo de tope que permite regular la profundidad exacta a la cual el tornillo debe penetrar en la placa. La cabeza del tornillo no debe sobresalir de la superficie de la placa; debe quedar ligeramente hundido para el posterior resane con mastique de dichos puntos. Para lograr este procedimiento se deberá avellanar unos 2mm la placa super-board con broca de tungsteno de 5/16" ó 3/8".

Materiales

- Perfiles y elementos de soporte y anclaje
- Tornillos de fijación
- Sika joint compound, masillado juntas y tornillos
- Cinta malla fibra de vidrio
- Sikadur 31 adhesivo gris 2kg
- Lija
- Pintura koraza o equivalente
- Planchas de fibrocemento ST: 1.22m x 2.44 m e=10mm, deben tener entre sus características ser anti-microbial, resistente a hongos y moho.
- Suspensión : Parantes de acero galvanizado en sentido horizontal y vertical, anclados a losa o paramentos adyacentes mediante clavos de disparo
- Revestimiento : Revestimiento empastado y pintado

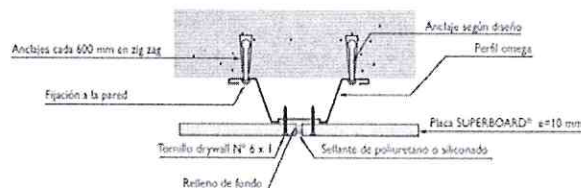

Placa plana de cemento Superboard® de 8mm en presentación de 1220 x 2440mm y 1220 x 3050mm. Con superficie lisa.

Características

Espesor (mm)	Dimensiones (mm)	Peso (kg)	Color
8	1220 x 2440	32.8	Beige
8	1220 x 3050	44	Beige

3.9.3. BALDOSA METALICA MICROPERFORADA SIMILAR ACIELO TILE LAY IN N110-M1 (HUNTER DOUGLAS)Descripción

Se refiere al falso cielo raso con baldosa metálica micro perforada similar a Cielo Tile Lay In N110 –M1 de Hunter Douglas, con porcentaje de perforación de 21%, indicado en los planos cuyo ubicación es en las zonas que tendrán ventilación Natural, y en aquellas zonas que hay inyección de aire con despresurización a través del falso cielo.

Los paneles deberán ser desmontables tal que permitan total acceso para los trabajos de mantenimiento.

3.9.4. SUMINISTRO E INSTALACION DE REJILLAS DE VENTILACION EN FALSO CIELO RASODescripción

Se refiere a la instalación de Rejillas de ventilación

Características:

- Con pletina de fijación
- Rejilla antipájaros 15 x15 mm o trama de 3 x10 mm
- Filtro antipolvo

3.10. PISOS**3.10.1. PISOS SUMINISTRO E INSTALACION DE PISO VINIL INCLUYENDO ZOCALO**Descripción

Revestimiento de láminas flexibles plegables y soldables, compuesta vinílico; presentado en rollos de 2.00 m. de ancho h=1. 50m. Características: Antideslizante, Antibacterial y conductivo PUR en rollo e=2mm

Materiales

En las zonas indicadas en los planos de colocar piso vinílico flexible de 2 mm. De espesor, flexible, Homogéneo, antiestático, calandrado y compactado, teñido en masa con diseño Con las siguientes características: rollos de 2 m. de ancho, Resistencia a la abrasión según EN 660.1 con valor 0,20 mm (Grupo M). Bacteriostático y fungistático, con tratamiento PUR que evita el decapado y el encerado en la puesta en marcha del producto. Fijado con el adhesivo recomendado por el fabricante. Según CTE – 2006 cumple el requerimiento de resistencia al fuego (Bfs1). Para esta instalación se necesitará cinta de cobre y adhesivo conductivo La instalación se realizará siguiendo las indicaciones del fabricante.

Equipo y/o HerramientasHerramientas ManualesProcedimientos

La superficie del piso que recibirá el revestimiento con láminas vinílico flexible, debe ser lisa y pareja, libre de residuos de grasa, suciedad u otra sustancia extraña. Agujeros, roturas y desniveles deben ser rellenados y nivelados con materiales de látex.

Se colocará directamente sobre el muro de concreto, el que deberá estar suficientemente seco, limpio y protegido contra cambios bruscos de temperatura. El contenido de humedad no debe exceder el 87% de HR y deberá estar libre de presión hidrostática o alcalina. La temperatura ambiente de instalación debería ser de 18 °C.

Procedimiento para establecer el contenido de humedad de la base:

Estas dos clases de prueba determinarán, por un lado, si el adhesivo utilizado está pegando en forma satisfactoria y por otro lado, se detectará también la posible presencia de humedad, en caso de que la base no esté suficientemente seca o impermeabilizada. Para obtener los mejores resultados, los trozos de prueba deben permanecer en sus lugares por lo menos durante 72 horas.

Es importante recalcar al usuario final, el hecho que una prueba de humedad sólo indica la condición de la base en ese momento. Es evidente que la humedad excesiva puede penetrar posteriormente, ya sea debido a la instalación deficiente de conducciones de agua o a otros factores que pueda presentar el área que circunda la base.

Se recomienda no mezclar lotes de diferentes partidas en una misma área.

La lámina vinílica debe ser desenrollada previamente a la instalación, para permitir la expansión del material. En ese momento se deberá inspeccionar la pieza entera, los bordes y la superficie, para asegurarse de que no haya daños importantes. No deberá instalarse material dañado o defectuoso.

Unidad de Medida

La unidad de medida es el metro cuadrado (m2)

Norma de Medición: El área del piso será la misma que la considerada para el contrapiso que le sirve de base. Para ambientes cerrados, se medirá el área comprendida entre los paramentos de los muros sin revestir y se añadirán las áreas correspondientes a umbrales de vanos para puertas y vanos libres. En todos los casos no se descontarán las áreas de columnas, huecos, rejillas, etc., inferiores a 0.25 m2.

4. INSTALACIONES ELECTRICAS

Se ejecutaran los trabajos de suministro e instalación de nuevas luminarias y todos los elementos que se encuentran adosados en ellos como canalizaciones transformadores, lleves termomagneticas, etc. Las luminarias deben cumplir con lo requerido con la supervisión, ser igual o mejor a las luminarias desmontadas, tipo led



LUMINARIA CUADRADA PANEL LED DE 40W, LUZ BLANCA**Características Técnicas:**

- potencia: potencia: 40w.
- panel led 60x60cm, luz blanca fría.
- temperatura de color: temperatura: 6500k.
- tipo: tipo: panel.
- tipo de montaje: montaje: empotrado.
- regulación de intensidad: no dimmable - on/off.
- rendimiento de color: rend. color: $\geq 80ra$.
- garantía de fábrica: g.f: 3 a 5 años.
- grado de protección: protección: ip20 - ik02.
- tensión de entrada: tensión de entrada: 100-277v / vac 50/60hz.
- material de carcasa: de: aluminio extruido.
- vida útil: vida útil: $>50,000$ horas.

**LUMINARIA LED CIRCULAR DE 18W PARA EMPOTRAR, LUZ BLANCA.**

- Material: Aluminio
- Tipo de lámpara LED : para empotrar
- Potencia en watts: 18w
- Frecuencia de luz: 5000k – 6500k luz blanca
- Color del marco: blanco
- Tamaño: 200 mm a mas
- Vida útil: 20000 horas a mas
- Lúmenes: 80 -85/w
- Tipo de led: smd
- Angulo de luz: 120°
- Normativa: RoSH.

**LUCE DE EMERGENCIA**

- II Tecnología SMD 30 LEDs
- II Iluminación 25-35 Watts
- II Voltaje 220 VAC – 30% + 35%
- II Frecuencia 50Hz/60Hz
- II Autonomía 6 a 9 horas
- II Batería 6V – 4.5 AxH, Seca libre de Mantenimiento
- II Gabinete Material de alto impacto

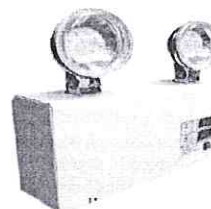
**LUMINARIA LED RECTANGULAR 120X30 PARA EMPOTRAR**

- . Material: Aluminio
- Tipo de lámpara LED : para empotrar
- Potencia en watts: 48w
- Color del marco: blanco
- Vida útil: 30000 horas a mas
- Tipo de led: smd
- Angulo de luz: 120°
- Normativa: RoSH.

TUBERÍAS

- tubería conduit de $\frac{3}{4}$ " para las subidas desde los tableros hasta la caja pase.
- tubería conduit de $\frac{3}{4}$ " flexible expuesta desde las cajas pase hasta el centro de luz.
- unión de tubo a tubo
- conexiones a cajas
- curvas

CAJAS

- cajas ticibox
- rectangulares de 100x55x50mm
- cuadradas de 100x100x55mm (para cajas de pase galvanizada)
- octagonales de 100x55mm (salidas de centro de alumbrado)

CONDUCTORES

- cable de 4mm tipo nh-80



5. INSTALACIONES SANITARIAS**5.3.1. MANTENIMIENTO DE DIVISOR DE ACERO PARA URINARIO (COLOCACION DE ANCLAJES PARA FIJAR EN LA PARED)**Descripción

Consiste en la colocación del divisor de acero para urinario, en donde se realizará su mantenimiento y limpieza correctiva para su colocación.

Procedimientos

1. Inspección Inicial:
Se realiza una inspección visual del divisor de acero para urinario para identificar cualquier daño, corrosión o debilidad en la estructura existente.
2. Reunión de Materiales y Herramientas:
Se reúnen los materiales necesarios para la instalación de los anclajes, que pueden incluir anclajes adecuados para la pared y herramientas como taladros, destornilladores, nivel y lápiz.
3. Preparación del Área:
Se limpia el área alrededor del divisor de urinario para garantizar una superficie limpia y libre de obstrucciones. Se retiran objetos o muebles cercanos que puedan interferir con el proceso de instalación.
4. Marcaje de los Puntos de Fijación:
Se marca la ubicación de los puntos de fijación en la pared, asegurándose de que estén alineados correctamente con los orificios de montaje en el divisor de acero.
5. Perforación de Agujeros:
Se utiliza un taladro para perforar agujeros piloto en la pared en los puntos marcados previamente. Se selecciona la broca adecuada según el tipo de pared y los anclajes utilizados.
6. Instalación de los Anclajes:
Se insertan los anclajes en los agujeros perforados en la pared. Se aseguran en su lugar utilizando un martillo o un destornillador, según el tipo de anclaje.
7. Montaje del Divisor de Acero:
Se posiciona el divisor de acero sobre los anclajes instalados en la pared, asegurándose de que los orificios de montaje en el divisor coincidan con los anclajes.
8. Fijación del Divisor:
Se utilizan los tornillos suministrados para fijar el divisor de acero a los anclajes en la pared. Se aprietan los tornillos con un destornillador hasta que el divisor esté firmemente asegurado.
9. Nivelación y Ajuste Final:
Se verifica la nivelación del divisor de acero utilizando un nivel. Se realizan ajustes finales según sea necesario para asegurar que esté nivelado y correctamente alineado.
10. Prueba de Estabilidad:
Se realiza una prueba de estabilidad aplicando presión sobre el divisor para verificar que esté firmemente fijado a la pared y que no haya movimiento o inestabilidad.
11. Limpieza y Finalización:
Se limpia el área alrededor del divisor de urinario y se retiran cualquier residuo o escombros. Se asegura de dejar el área en condiciones ordenadas y limpias.

6. INSTALACIONES SANITARIAS**6.1. SUMINISTRO E INSTALACION DE GRIFERIAS, INCLUYE ACCESORIOS (TUBOS DE ABASTO, DESAGUE Y TRAMPAS CROMADAS TIPO P)**Descripción

Consiste en trabajos de suministro e instalación del equipo (según los instalados actualmente en calidad y especificaciones técnicas) incluye accesorios (incluye accesorios, trampa tipo "p" cromadas de 1 1/2", llave angular de 1/2", tubo de abasto 1/2" x 1/2" desagues cromados) todo lo requerido para su óptimo funcionamiento.

Procedimientos

- Especificación de las Griferías:

Se determina el tipo y modelo de grifería requerido según las necesidades del proyecto, considerando aspectos como el tipo de uso (lavabos, duchas, fregaderos), el diseño estético y la funcionalidad deseada.

Se eligen los accesorios necesarios para la instalación de las griferías, incluyendo tubos de abasto, desagüe y trampas cromadas tipo P, garantizando la compatibilidad con las griferías seleccionadas.

Acabado	Cromo
Categoría	Institucionales
Materiales	Latón Bajo en Plomo
Gasto de agua / Consumo máximo	8 lt/min (2.11 gmp)
Presión mínima de trabajo	0.25 kg/cm²



Presión máxima de trabajo	6.0 Kg/cm ² (85.34 PSI)
Tecnología	AntiBac
Características	Cierre Automático Tiempo de Activación Regulable Válvula Check con Filtro para Mantenimiento Botón con Recubrimiento Antibacterial Tiempo de Cierre Ajustable de 5 a 13 seg. Incluye Herramienta de Instalación

6.2. FUXOMETRO PARA INODORO

Consiste en trabajos de suministro/instalación del equipo (según los instalados actualmente en calidad y especificaciones técnicas) incluye accesorios todo lo requerido para su óptimo funcionamiento

Acabado	Cromo
Categoría	Institucionales
Gasto de agua / Consumo máximo	5.5 a 6.0 l por accionamiento
Presión mínima de trabajo	1.0 kg/cm ²
Presión máxima de trabajo	6.0 kg/cm ²
Tecnología	AntiBac
Características	Fluxómetro para W. C. de manija y entrada superior para spud de 38 mm con 6.0 l por descarga. ACCESORIOS: Incluye adaptador para llave de retención NOTA: La tubería de alimentación debe tener un Ø 32mm mínimo y debe conectarse una reducción de campana de 32mm - 25mm a la llave de retención.

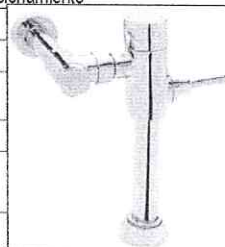
**6.3. FUXOMETRO PARA URINARIO**

Consiste en trabajos de suministro e instalación del equipo (según los instalados actualmente en calidad y especificaciones técnicas) incluye accesorios (trampa, niples, etc.) todo lo requerido para su óptimo funcionamiento

Acabado	Cromo
Categoría	Institucionales
Gasto de agua / Consumo máximo	0.5 l por accionamiento
Presión mínima de trabajo	1.0 kg/cm ²
Presión máxima de trabajo	6.0 kg/cm ²
Características	Fluxómetro de manija para mingitorio con camisa recortable, se acopla en muebles con spud de 19 mm. ACCESORIOS: Incluye adaptador para llave de retención NOTA: La tubería de alimentación debe tener un Ø 32mm mínimo y debe conectarse una reducción de campana de 32mm - 25mm a la llave de retención.

**7. LIMPIEZA GENERAL****7.3. LIMPIEZA FINAL****Descripción**

Para la entrega final del servicio se realiza un trabajo completo de limpieza en el área donde se desarrollaron los trabajos, de El contratista tiene la obligación de la ejecución y entrega del servicio en las mejores condiciones y/o según mejoras al final del contrato; bajo la supervisión y monitoreo de la unidad de mantenimiento de Hospital Regional Lambayeque.

Es responsabilidad del contratista, el correcto servicio, operatividad, conservación y seguridad de la infraestructura en el área adyacente a los trabajos a ejecutar y estará bajo su cobertura durante la vigencia del contrato y las deficiencias o incumplimiento de lo antes indicado será evaluado y valorizado con cargo a ser subsanado económica y/o materialmente con el equivalente del bien deteriorado a favor del Hospital Regional Lambayeque. Las fallas que se presenten en los techos del HRL como filtraciones después de ejecutado el servicio será de responsabilidad del contratista y será asumido por éste, salvo que demuestre que han sido ocasionadas por negligencia del usuario del Hospital Regional Lambayeque.

8. OTROS**8.3. SUMINISTRO E INSTALACION DE MUEBLE DE MELAMINE PARA COMPUTADORA EN ZONA DE LAVADO Y SECADO**Descripción

Mueble en MDF de 18mm de 0.60 cm* 1.00 H= espesor revestido en ambas caras con melamina color claro o similar, canto de ABS. Tapa superior en MDF de 18mm de espesor revestido en ambas caras con melamina color blanco, tiza o claro y canto de ABS. 4 cajones laterales 01 cajón central revestido en ambas caras con melamina color claro o igual a escritorio, canto de ABS, con cerradura a tambor frente bronce platil con llave articulada. En su interior tendrá estantes de altura regulable.

Procedimiento constructivo:

Los detalles constructivos y todos los elementos están indicados en los planos de Arquitectura.

Cualquier tipo de accesorio adicional y/o trabajo complementario para su correcto funcionamiento será asumido por el contratista.

Sistema de control de calidad:

La Supervisión deberá verificar la limpieza de la zona de las juntas y la calidad.

5.2. Actividades:

Las actividades Mínimas para realizar para el SERVICIO DE MANTENIMIENTO CORRECTIVO DE LA INFRAESTRUCTURA DE LA CENTRAL DE ESTERILIZACIÓN (UPSS) DEL HOSPITAL REGIONAL DE LAMBAYEQUE, deben estar acorde con los presentes TÉRMINOS DE REFERENCIA motivos de la presente solicitud.

Se indica que en el Servicio Contratado debe contemplarse según las partidas indicadas en el ITEM 5.1 DEL PRESENTE

5.3. Procedimiento:

El contratista deberá iniciar sus trabajos con la elaboración de su PLAN DE TRABAJO Y UN CRONOGRAMA DE ACTIVIDADES de los trabajos a realizar, según las especificaciones técnicas descritas en el presente documento y deben de tener la autorización de la supervisión según el detalle del expediente de contratación.

Las Fallas encontradas que conlleven en el transcurso de los trabajos al Mantenimiento, las actividades, así como los materiales, insumos, componentes y accesorios a usar serán consideradas por el Contratista, quien de igual forma asumirá y se encargará de todas las actividades de mantenimiento durante la vigencia de su Garantía.

Así mismo el Contratista deberá cumplir con todas las Actividades arriba indicadas y en EL EXPEDIENTE DE CONTRATACION Y LAS BASES ADJUDICADAS PARA EL SERVICIO DE MANTENIMIENTO CORRECTIVO DE LA INFRAESTRUCTURA DE LA UPSS CENTRAL DE ESTERILIZACIÓN DEL HOSPITAL REGIONAL DE LAMBAYEQUE.

Los trabajos para realizar y/o ejecutar, así como los materiales, equipos, accesorios e insumos a utilizar deberán ser de calidad y tendrán el visto bueno de la supervisión de la UM de HRL. Y estarán bajo lo solicitado en EL EXPEDIENTE DE CONTRATACION Y LAS BASES ADJUDICADAS SEGÚN A LA NORMATIVA DE DICHO SERVICIO.

El contratista deberá proponer al personal necesario y con la experiencia suficiente para el tipo de trabajo a ejecutar ya que dichos trabajos son de peligro inminente (trabajos de altura) y dichos personal debe tener un certificado de capacitación para trabajos de altura.

5.3.1. SERVICIO DE MANTENIMIENTO:

Para el caso del presente proyecto todas las actividades a realizar deben conllevar al excelente y buen funcionamiento de las AREAS DE LA UPSS HOSPITALIZACIÓN, todo ello en concordancia con los presentes TÉRMINOS DE REFERENCIA, para lo cual la Empresa ganadora debe de considerar todos los materiales, componentes, accesorios, insumos, así como el desmontaje y reposición de las estructuras metálicas.

Las actividades antes indicadas deben de estar consideradas en la programación de actividades y debe presentar al supervisor o inspector del HOSPITAL REGIONAL DE LAMBAYEQUE PARA SU APROBACION.

5.3.2. OBLIGACIONES DEL CONTRATISTA:

A. Presentar un plan de trabajo, en el cual tendrá que incluirse el PROGRAMA DE MANTENIMIENTO, acorde y en concordancia con lo indicado en las especificaciones técnicas para su aprobación por parte de la UNIDAD DE MANTENIMIENTO del HOSPITAL REGIONAL LAMBAYEQUE, indicando el proceso y calendario para la ejecución del servicio en función al cronograma del servicio, plan de contingencia ante la posible contaminación con agentes volátiles y contaminación sonora, también en función al estudio de MITIGACION AMBIENTAL indicado en los términos de referencia.

B. Todos los elementos necesarios para la ejecución del servicio, tales como materiales, accesorios, equipos, etc., serán sometidos a las pruebas y ensayos que la UNIDAD DE MANTENIMIENTO del HOSPITAL REGIONAL LAMBAYEQUE considere necesario, para certificar que sus características y propiedades lo hagan aptos para ser empleados según las especificaciones.



- C. El CONTRATISTA deberá aportar todo el equipo, maquinaria, herramientas y materiales, que, aunque no estén previstos en las especificaciones sean necesarios, incluyendo cualquier equipo adicional que sea requerido por la UNIDAD DE MANTENIMIENTO del H.R.L.
- D. El CONTRATISTA quedará obligado a suministrar todo el personal técnico necesario, así como el Personal Clave y No clave, para ejecutar lo solicitado, así como todos los requerimientos para facilitar el desarrollo de la supervisión DEL HOSPITAL REGIONAL DE LAMBAYEQUE, para determinar si los trabajos se ajustan a lo contratado, quedando también obligado a demostrar con comprobantes y certificados de calidad de los materiales y origen de los materiales y equipos adquiridos con destino al área de trabajo. Dichos equipos tienen que estar sujetos de acuerdo al plan de impacto ambiental según los términos de referencia.
- E. El CONTRATISTA tendrá la obligación de realizar la ejecución del servicio con equipos calibrados y certificados.
- F. El CONTRATISTA es el responsable de proveer condiciones de trabajo seguras a sus operarios con todos los equipos de protección personal EPPS como cascos, guantes, lentes, tapones auditivos, indumentaria, zapatos punta de acero, equipos de protección solar, etc. y tiene la obligación moral de hacer conocer todos los riesgos operativos por ellos entregar todos los equipos necesarios para la labor de altura, como línea de vida, arnés, cables de tensión, andamios.
- G. El Ingeniero residente del contratista tiene que hacer sus IPERC el mismo que servirá a los trabajadores a conocer la sistemática más habitual para la realización de una Identificación de Peligros y Evaluación y Control de los Riesgos (IPERC) asociados y que el ingeniero residente antes que se inicie las labores de trabajo tiene que estar firmado por el ingeniero supervisor del HOSPITAL REGIONAL DE LAMBAYEQUE.
- H. El CONTRATISTA debe suministrar entrenamiento, capacitación y todo el equipamiento de seguridad específica para estas tareas de alto riesgo de altura, donde el ingeniero residente con conocimientos en sistemas de gestión de seguridad tiene que elaborar un plan estratégico y debe ser alcanzado al ingeniero supervisor para su revisión y aprobación.
- I. EL SUPERVISOR Y/O INSPECTOR DE LA ENTIDAD EXIGIRA AL CONTRATISTA la utilización de los equipos, así como la implementación de todos los procedimientos de seguridad, siendo extremadamente estricto en el cumplimiento de estos últimos donde el supervisor tiene que aprobar dicho informe y labores.
- J. El CONTRATISTA debe chequear posibles contaminantes tóxicos en las capas de pintura a remover y en el abrasivo a utilizar, tomando las precauciones según el caso según el plan de impacto ambiental presentado en el expediente técnico.
- K. El CONTRATISTA debe mantener el equipo en perfecto estado de funcionamiento y seguridad, recambiando partes por repuestos originales y realizando en tiempo los controles funcionales de seguridad según el plan de impacto ambiental.

5.3.3. PROTECCIÓN Y LIMPIEZA:

- El CONTRATISTA mantendrá protegida la zona de trabajo durante todo el periodo de ejecución para evitar daños a la pintura, acabados a los demás elementos y trabajos terminados.
- Cualquier daño que resultara de este proceso, será reparado o corregido por el CONTRATISTA SEGÚN EL INFORME DEL ESPECIALISTA designado por LA UNIDAD DE MANTENIMIENTO DEL HOSPITAL REGIONAL LAMBAYEQUE si al criterio de éste el daño se considera irreparable, se ordenara la reposición total sin costo adicional para el HOSPITAL REGIONAL LAMBAYEQUE.
- Al culminar el trabajo, el contratista limpiará la zona de trabajo, efectuara los retoques donde fuere necesario y eliminara manchas de pintura que afecten zonas adyacentes.

5.3.4. COLORES Y MUESTRAS:

- Los colores que se aplicarán a los ELEMENTOS ARQUITECTONICOS serán seleccionados por la UNIDAD DE MANTENIMIENTO del HOSPITAL REGIONAL LAMBAYEQUE.
- El contratista comunicara las marcas y calidades de pintura que se propone usar, proporcionando la información correspondiente además de los muestrarios de colores disponibles. El Contratista deberá tener en cuenta los TÉRMINOS DE REFERENCIA.
- Se aprobará los que cumplan con los requisitos contractuales de calidad. Luego solicitará al contratista que presente propuestas y alternativas para aquellos que por no cumplirlos fueren rechazados.
- Para cada tipo de material como es el caso de las pinturas existe una serie de especificaciones dado que existen varias casas manufactureras por lo que el Contratista deberá de basarse en las Especificaciones del fabricante para la aplicación de determinada pintura.

5.3.5. ALMACENAMIENTO Y ENVASES:

- El contratista no almacenará ninguna material, que no haya sido aprobado por la UNIDAD DE MANTENIMIENTO del HOSPITAL REGIONAL LAMBAYEQUE.
- El almacén debe conservarse limpio, ventilado, protegidos contra el sol y libre de desperdicios y otros materiales ajenos al proceso. El contratista mantendrá especial precaución para prevenir el peligro de incendios.
- El contratista no hará uso de las instalaciones de aguas negras o desagüe de pluviales, para evacuar aceites, solventes, pintura ni material alguno.
- Todo proceso de pigmentación o mezcla necesaria para la preparación de la pintura se realizara bajo las Normas SSPC (Normas relativas a recubrimientos Protectores).
- Se prohíbe el uso de materiales en cualquier otra forma que no sea la recomendada por el fabricante del producto.

5.3.6. HIGIENE Y SEGURIDAD:

- El contratista proporcionará a sus trabajadores de todos los sistemas de seguridad necesarios de acuerdo a la actividad que estén desarrollando (equipos, herramientas, etc) teniendo especial cuidado a los trabajos que se ejecuten en altura, en donde se deben utilizar andamios metálicos completos modulares y certificados, en buen estado, es decir, con sus bases, cruceros, marcos y plataformas bien asegurados, según las mejores prácticas de ingeniería.
- Todo trabajador que se encuentre realizando trabajos en alturas mayores a 1,80 mts. O en situaciones de peligro de altura tendrá que protegerse por medio de cinturones u otro tipo de protección, para evitar accidentes.
- El área de almacenamiento deberá tener a la mano un extintor contra incendios (tipo polvo de químico seco) en buen estado de funcionamiento de 10 libras o más de capacidad.
- Al momento de realizar los trabajos de preparación de pintura aplicando diluyentes, todo trabajador debe usar mascarillas de protección (tipo industrial) y lentes plásticos de protección, igualmente al proceder a aplicar pinturas con soplete. Todo trabajador deberá usar casco de protección durante todo el tiempo que permanezca en la zona de trabajos.
- Bajo ningún concepto se permitirá el ingreso e inicio del servicio si el contratista no cuenta con los seguros correspondientes (salud y pensión, certificado de aptitud médico ocupacional) de sus trabajadores.
- Antes del inicio de trabajos deberá alcanzar al área correspondiente la relación completa de su personal consignando además copia fotostática del DNI.
- Para el desarrollo de trabajos calificados de alto riesgo (trabajos en caliente, en altura, espacios confinados, elementos explosivos, etc) el trabajador deberá contar con los permisos escritos de trabajo de alto riesgo, firmados por su supervisor y el encargado de seguridad de la Unidad de Mantenimiento.
- Todos los permisos de trabajo y de inicio de actividad deberán ser revisados y firmados por el Supervisor e Inspector y el encargado del área de Seguridad Industrial de la Unidad de Mantenimiento ANTES DE INICIAR LAS ACTIVIDADES DIARIAS.
- Debe indicarse que el incumplimiento o inobservancia de cualquier norma o directiva de seguridad en los lugares de trabajo dará lugar a la detención del trabajo hasta la solución de la observación.

5.3.7. PRUEBAS Y CERTIFICADOS DE CALIDAD:

- El costo de pruebas y controles de calidad, de materiales y ejecución de trabajos, será por cuenta exclusiva del Contratista, las cuales se efectuarán en laboratorios externos de Universidades y/o instituciones, debidamente inscritos en INDECOPI.
- El tipo y cantidad de las Pruebas y Análisis están indicados en el Expediente Técnico, de conformidad al Reglamento Nacional de Edificaciones y otras normas conexas, así como aquellas que el supervisor considere necesarias, para alcanzar un servicio con calidad y la eficiencia requerida.
- El Contratista está obligado a presentar ante la UNIDAD DE MANTENIMIENTO del H R L, los certificados de calidad expedidos por los organismos competentes, de los materiales e insumos empleados en la ejecución del servicio.
- Durante la ejecución del servicio, el contratista realizará las pruebas y ensayos necesarios de los trabajos realizados, de conformidad a lo dispuesto en las normas técnicas nacionales, las mismas que serán comparadas con los resultados de los ensayos obtenidos por el supervisor. No se admitirán pruebas realizadas en forma conjunta, tampoco cuando el contratista y el supervisor contraten un mismo laboratorio.

5.3.8. CONSERVACIÓN Y SEÑALIZACIÓN:

- El Contratista está obligado no sólo a la correcta ejecución del servicio, sino también a la conservación de ésta, a su costo, hasta la finalización de dicha ejecución.
- La responsabilidad del Contratista por faltas que en el servicio pudieran advertirse, se extiende al supuesto de que tales faltas se deban tanto a una defectuosa construcción imputable al Contratista como a una indebida conservación de las unidades, aunque éstas hayan sido examinadas y encontradas conformes por la Supervisión, inmediatamente después de su construcción o en cualquier otro momento dentro del periodo de vigencia del contrato.
- Asimismo, queda obligado a señalizar los trabajos objeto del contrato, con arreglo a lo dispuesto en la normativa vigente. Los gastos que origine la señalización se abonarán en la forma que se establezca en el proyecto; en su defecto serán de cuenta del contratista.
- En caso de que fuese necesaria la realización de trabajos nocturnos estos deberán ser previamente autorizados por el Supervisor y realizados solamente en las unidades que él indique.
- El Contratista cumplirá las órdenes que reciba de la Supervisión acerca de la instalación de señales complementarias o modificación de las ya instaladas. Será directamente responsable de los perjuicios que la inobservancia de las citadas normas y órdenes pudiera causar.
- El Contratista deberá instalar los equipos de iluminación, del tipo e intensidad que el Supervisor ordene y mantenerlos en perfecto estado mientras duren los trabajos nocturnos.



5.3.9. MANTENIMIENTO DE TRÁNSITO:

- El Contratista será responsable del mantenimiento de tránsito en la zona de ejecución, desde el inicio hasta su recepción final, a su costo, del mantenimiento del tránsito, de tal manera que sus trabajos no interfieran innecesaria o indebidamente, con la comodidad pública respecto al acceso a propiedades o emergencia y con las facilidades de circulación en general.
- Colocar tranqueras y señalización preventiva con las especificaciones técnicas indicadas en el Plan de desvío de Tránsito, conforme a lo aprobado por la UNIDAD DE MANTENIMIENTO del HOSPITAL REGIONAL, así como anunciar la ejecución de los trabajos para evitar el congestionamiento en el tránsito y daños a los vehículos y peatones, tanto de día como de noche. La cantidad de las tranqueras será la suficiente para que se cumpla con el fin propuesto.

5.3.10. LIMPIEZA Y DESALOJO FINAL:

- El trabajo y operaciones necesarias para practicar la limpieza y desalojo de desperdicios, polvo, basura o cualquier suciedad que resulte de los trabajos que se realicen, serán desalojados por el contratista sin cobro alguno de pago.
- Al término de la jornada de labor o cuando se completa el trabajo, se debe realizar una limpieza a fondo de la zona.
- Durante toda la operación los trabajadores deben estar protegidos por equipos de presión positiva para personal de apoyo.
- El retiro del abrasivo usado junto con los materiales removidos siempre debería ser realizado por medio de equipos de vacío con filtros apropiados. Esto evita continuar diseminando el polvo resto de la arena y los materiales removidos, que muchas veces son altamente tóxicos.
- Con una recolección manual por medio de escobas o soplete, no solo se expone al trabajador que efectúa la tarea sino a todo el medio circundante.

5.3.11. GARANTIA

El CONTRATISTA está obligado a realizar cualquier reparación requerida por la UNIDAD DE MANTENIMIENTO del HOSPITAL REGIONAL LAMBAYEQUE (sin costo alguno), si durante el periodo de ejecución del servicio; así como por el periodo de garantía (1 AÑOS a partir de la fecha del Acta de la Liquidación Final) se encuentran daños o defectos, como retiro de pintura, en elementos estructurales, desprendimiento de los elementos de fijación, etc. o algunos retoques que requiera la supervisión del Hospital Regional notificara a la contratista de estos deterioros debiendo iniciar de inmediato la contratista con los trabajos de retoque para un acabado óptimo. El CONTRATISTA realizara los trabajos necesarios con la finalidad de tener un óptimo acabado a nivel de infraestructuras. Las partes continuas en donde se realizarán los trabajos se entregarán en iguales o mejores condiciones, los cuales se verificará por parte de la supervisión del Hospital Regional Lambayeque.

5.3.12. Plan de Trabajo:

El contratista deberá presentar antes de iniciar con los trabajos de mantenimiento el plan de trabajo, para la aprobación por parte de la UNIDAD DE MANTENIMIENTO del HOSPITAL REGIONAL LAMBAYEQUE, indicando lo siguiente: El contratista deberá presentar un plan de trabajo en los documentos para el perfeccionamiento del contrato, para la prestación del servicio.

En el plan de trabajo El Contratista detallará el equipamiento y personal a utilizar para el desarrollo del servicio, asimismo definiendo los días y horarios en la que realizaran las actividades.

El plan de trabajo deberá contener la siguiente documentación:

- Cronogramas de actividades por etapas y por áreas (Programación GANTT).
- Horario de trabajo.
- La relación del personal que laborará en la ejecución del servicio, indicando como mínimo lo siguiente:
 - I) nombres y apellidos completos,
 - II) tipo y número de documento de identidad,
 - III) número y vigencia del SCTR.
- Póliza de Seguro Complementario de Trabajo de Riesgo (SCTR) del personal que ejecutará el servicio.
- Plan de Seguridad y Salud.
- Fichas técnicas de los equipos que utilizaran en el servicio.

Asimismo, el profesional técnico (Área de Infraestructura), tendrá un plazo de dos (02) días calendarios para la aprobación u observación, en caso de observaciones el contratista tiene un plazo no mayor a dos (02) días, contados desde el día siguiente de su comunicación, para la subsanación.

5.3.13. Requisitos según leyes, reglamentos técnicos, normas metroológicas y/o sanitarias, reglamentos y demás normas:

El proyecto se ejecutará utilizando las especificaciones técnicas vigentes y normadas por el Reglamento Nacional de Edificaciones y las Normas Técnicas de Infraestructura Hospitalaria (Tal es el caso de la Norma Técnica de Salud N° 119-MINSA/DGIE-M-V.01).

Así también en concordancia con la Norma G.050 Seguridad durante la construcción, del Reglamento Nacional de Edificaciones en la que se establece la obligatoriedad de contar con el Plan de Seguridad y Salud en el Trabajo (PSST) como requisito indispensable para la ejecución del servicio.

5.4. CONDICIONES BÁSICAS PARA LA PRESTACIÓN DEL SERVICIO**5.4.1. RECURSOS FÍSICOS PARA LA EJECUCION DEL SERVICIO**

- ✓ El Contratista deberá utilizar obligatoriamente para la ejecución del servicio los Elementos Arquitectónicos y Estructurales ubicados en el Hospital Regional Lambayeque, cuyas características están indicadas en las ESPECIFICACIONES TÉCNICAS SEÑALADAS EN EL PRESENTE DOCUMENTO
- ✓ Si algún equipo, herramienta o instrumento queda inutilizable durante el periodo del servicio contratado, el contratista deberá sustituirlo inmediatamente por otro de iguales o superiores características.
- ✓ El HRL, podrá rechazar o mandar sustituir cualquier medio físico que por sus características constituyan peligro para el normal desarrollo de los trabajos.
- ✓ El Contratista, con su peculio, destacará el personal respectivo para el Hospital Regional Lambayeque, el cual dispondrá de un maletín porta herramientas y otras de uso común, que permita la atención oportuna del servicio. El pago del personal estará a cargo del Contratista, el cual estará incluido en el costo del servicio de Mantenimiento.
- ✓ Los medios físicos que el Contratista oferte utilizar en el servicio serán ingresados al Hospital Regional Lambayeque, dentro del plazo de ejecución del servicio contratado.
- ✓ El contratista deberá asegurar que los equipos, herramientas e instrumentos, destacados al HRL, son los adecuados y suficientes para la ejecución del servicio contratado.

5.4.2. RECURSOS HUMANOS PARA LA EJECUCION DEL SERVICIO

- ✓ Los perfiles básicos del personal que el HRL, requiere para el Servicio de mantenimiento de ambientes de la UPSS HOSPITALIZACION, se detallan en los párrafos Líneas arriba.
- ✓ El personal del contratista deberá tener amplio conocimiento de las actividades que le competen debiendo tener conocimientos que permitan un mantenimiento en condiciones seguras y apropiadas en bien de la conservación y funcionamiento confiable del equipamiento objeto de la convocatoria; y como tal básicamente y a nivel mínimo respecto a su perfil cumplirá las condiciones establecidas.
- ✓ El Contratista designará un responsable del servicio en las instalaciones del HRL, quien se hará cargo de coordinar la ejecución y cumplimiento del servicio de Mantenimiento, así como la solución de las situaciones imprevistas que se presenten en los Elementos arquitectónicos.
- ✓ El contratista destacará a las instalaciones del HRL para la ejecución del servicio contratado a su personal debidamente uniformado y con los medios de protección adecuados al servicio a prestar y cualquier incumplimiento a las Normas de seguridad Industrial y las consecuencias de la observación de la autoridad competente será de exclusiva responsabilidad del Contratista.

5.4.3. HORARIOS DE LA PRESTACIÓN PARA LA EJECUCION DEL SERVICIO

- ✓ El servicio de Suministro e instalación se ejecutará en horario coordinado con los responsables del HRL. Los horarios podrán ser modificados cuando la necesidad del servicio así lo demande y/o requerimiento del HRL.

5.4.4. RECURSOS ECONÓMICOS / REPUESTOS

- ✓ El Contratista estará obligado a suministrar repuestos, accesorios, materiales y/o insumos a todo costo.
- ✓ Durante la vigencia del Contrato, el Contratista dotará para Todo el servicio del HRL los materiales, repuestos, componentes y otros, necesarios para garantizar el buen desempeño de los trabajos, según tdr
 - El HRL realizará el pago correspondiente por el Trabajo que incluirá el suministro de materiales, repuestos, componentes y otros una vez concluido el Servicio entendiéndose que al costo incluye el monto de los materiales, repuestos, componentes y otros suministrados con la finalidad de realizar el Mantenimiento.
 - Los repuestos, materiales e insumos de mayor envergadura necesarios para el servicio del HRL serán adquiridos y suministrados por el Contratista, con arreglo a su normatividad interna y deberán ser entregados en la propuesta del Contratista debidamente especificados y cuantificados para evaluación del HRL.
 - El contratista, concluido las actividades de mantenimiento, entregará a la Unidad de mantenimiento del HRL, los elementos y repuestos reemplazados (usados).
 - Los repuestos, accesorios, materiales y/o insumos que suministre el Contratista en el marco del Contrato, serán nuevos, sin uso y de las características que exijan los equipos e instalaciones descritas en listado adjunto y actividades de mantenimiento contratadas y previamente aprobados por el HRL.
 - El HRL notificará de inmediato y por escrito al Contratista cualquier reclamo con cargo a la garantía ofertada. Al recibir esa notificación, el Contratista reemplazará los repuestos y/o insumos defectuosos sin costo alguno para el HRL.



5.4.5. PRESTACIÓN DEL SERVICIO

El Contratista, de conformidad con las Ordenes para Mantenimiento aprobadas para su ejecución por la Unidad de Mantenimiento del HRL, en la fecha prevista, realizará lo siguiente:

- Coordinará con la Unidad de Mantenimiento, el inicio o ejecución de la actividad del mantenimiento programado, de tal manera que no se interrumpa la labor del servicio usuario.
- Ejecutará el mantenimiento utilizando los medios y recursos aceptados por el HRL.
- El Contratista deberá entregar a la Oficina de la Unidad de Mantenimiento del HRL, el Reporte de Ejecución de Actividades diarias y/o semanales, según lo requiera la supervisión.
- Concluido el trabajo demostrará al usuario la eficiencia del mantenimiento ejecutado, solicitando al Jefe del Servicio Usuario firme la Orden del Mantenimiento realizado.
- Si el servicio no se ajusta al requerimiento autorizado, el Contratista subsanará o concluirá la actividad de mantenimiento dentro del plazo perentorio que disponga el HRL.

5.4.6. MANTENIMIENTO FUERA DEL ESTABLECIMIENTO DE SALUD

- ✓ Para los fines de lograr mejores resultados del servicio contratado, el establecimiento de salud puede autorizar realizar los trabajos de mantenimiento en las instalaciones y/o almacenes del contratista.
- ✓ La Unidad de Mantenimiento del HRL, formulará la Papeleta de Salida, que será autorizada por la Unidad de Control Patrimonial del HRL. El bien deberá ser ingresado al establecimiento del HRL con la Papeleta de Salida emitida por la Unidad de Control Patrimonial, contando con el visto bueno de la Unidad de Mantenimiento del HRL.
- ✓ El transporte de ida y vuelta, así como la integridad del bien, para su mantenimiento fuera del HRL, es de gestión y responsabilidad del Contratista.
- ✓ El gasto por transporte y de mantenimiento no amerita pago adicional.

5.4.7. VERIFICACIÓN ESPECÍFICA DEL SERVICIO

- ✓ La Oficina de la Unidad de Mantenimiento del HRL, controlará el proceso de ejecución de la actividad de mantenimiento respectiva, verificando:
 - La instalación de los elementos, repuestos, entre otros.
 - La fecha de inicio y de culminación de la actividad de mantenimiento.
- ✓ La Oficina de Ingeniería de Mantenimiento del HRL, solicitará al Contratista cumpla, completamente o subsane la actividad de mantenimiento y/u Orden para Mantenimiento, si observa que:
 - El HRL no ha recibido los elementos, repuestos, entre otros reemplazados.
 - El funcionamiento del equipo no es adecuado.

5.5. Impacto ambiental

SERVICIO DE MANTENIMIENTO CORRECTIVO DE LA INFRAESTRUCTURA UPSS DE LA CENTRAL DE HEMODIALISIS DEL HOSPITAL REGIONAL DE LAMBAYEQUE, es un proyecto ambientalmente viable y se realizará garantizando la protección del medio ambiente, estos no generan contaminación del aire, agua ni daños a la ecología, flora y fauna.

Sin embargo, debe tener ciertas medidas de mitigación ambiental como:

- ✓ En la Limpieza y Eliminación de material excedente. A la hora de efectuarse estos trabajos, el material deberá ser acumulado en depósitos constantemente para evitar un excesivo levantamiento de polvo, por tratarse de una zona urbana, además se identificarán los botaderos correspondientes.
- ✓ En Contaminación del suelo, agua, capa freática: Eliminar las latas o envases de Pintura y productos químicos usados en la construcción.
- ✓ Contaminación ambiental: Descartar maquinaria muy antigua, que contaminen en exceso, solo aceptar maquinaria operativa en buen estado.
- ✓ Incremento temporal de ruidos molestos por operaciones de maquinarias compresoras: Para atenuar los ruidos provocados por las máquinas compresoras que trabajan en la zona, implementar a éstas con sistema de silenciadores. Teniendo en consideración que el máximo nivel sonoro al que deben ser expuestos los trabajadores es de 80db para un trabajo de 8 hs. Diaria, Por ello se deben proteger no solo los operarios sino todo el personal de apoyo.
- ✓ No utilizar una protección adecuada puede derivar en pérdidas auditivas permanentes
- ✓ Actividades Económicas Afectadas Salud y comercio: Existen en la parte interna consultorios, salas de pacientes y externa tiendas/comercios y ninguna empresa alrededor de la obra que se afecte por el polvo levantado durante el movimiento de tierras, durante la ejecución y el funcionamiento de la obra.

5.6. Seguros

Los seguros como mínimo a considerar por el Contratista, son los siguientes:

- ✓ Seguro Complementario de Trabajo de Riesgo (SCRT) para el personal el cual debe ser acreditado al momento del perfeccionamiento del contrato

5.7. Prestaciones accesorias a la prestación principal**5.7.1. Mantenimiento preventivo:**

No corresponde.

5.7.2. Soporte técnico:

En caso de ser necesario se solicitará asistencia técnica e informativa de personal del Hospital Regional Lambayeque u otra Entidad.

5.7.3. Capacitación y/o entrenamiento

No corresponde.

5.8. Lugar y plazo de prestación del servicio**5.8.1. Lugar:**

En las Instalaciones del HOSPITAL REGIONAL LAMBAYEQUE., sito en:

Dirección : Vía de Evitamiento Norte con Avenida Progreso S/N

Distrito : Chiclayo

Provincia : Chiclayo

Departamento: Lambayeque

Referencia Adicional: El Hospital está ubicado al Costado de la Universidad Católica Santo Toribio de Mogrovejo.

5.8.2. Plazo:

El plazo de ejecución para SERVICIO DE MANTENIMIENTO CORRECTIVO DE LA INFRAESTRUCTURA DE LA UPSS CENTRAL DE ESTERELIZACION DEL HOSPITAL REGIONAL DE LAMBAYEQUE, será de treinta (30) días calendario, contados a partir del día siguiente de la suscripción del Contrato.

5.9. Resultados esperados

El presente proceso busca obtener el SERVICIO DE MANTENIMIENTO CORRECTIVO DE LA INFRAESTRUCTURA DE LA UPSS CENTRAL DE ESTERELIZACION DEL HOSPITAL REGIONAL DE LAMBAYEQUE, que se encuentren deterioradas y en mal estado, de manera urgente e inmediata, con la finalidad de obtener una INFRAESTRUCTURA SEGURA, y de recuperar el aspecto estético de HRL.

5.10. MEDIDAS DE CONTROL DURANTE LA EJECUCIÓN CONTRACTUAL

Las acciones de verificación del servicio en mención, como parte técnica, estarán a cargo del área de Infraestructura del HRL

6. Requisitos y Recursos del Contratista:**6.1. REQUISITOS DEL CONTRATISTA**

Empresa como persona natural jurídica, o consorcios, legalmente constituida contar con experiencia no menos a (2) años en ejecución de obras Y/O servicios de infraestructura o similares.

- Contar con Registro Nacional de Proveedores vigente. Con capacidad de libre contratación suficiente, capacidad financiera, capacidad operativa y adecuada experiencia en servicios similares.
- No estar impidiendo para contratar con el estado.
- Ruc vigente.
- DNI (Copia simple)

6.1.1. CONDICIONES DE LOS CONSORCIOS

De conformidad con el numeral 49.5 del artículo 49 del Reglamento, se precisa lo siguiente:

- El número máximo de consorciados es de dos (2).
- El porcentaje mínimo de participación en la ejecución del contrato, para el integrante del consorcio que acredite mayor experiencia, es de 50%.

Justificación

El presente numeral tiene la finalidad establecer condiciones razonables, que garanticen la suficiente experiencia y capacidad técnica para la participación en consorcio en el presente proceso de selección, lo que coadyuvara a una mejor y eficiente prestación del servicio, para cumplir así con la finalidad pública de esta contratación y tengan una repercusión positiva en las condiciones de vida de los ciudadanos

6.2. RECURSOS A SER PROVISTOS POR EL PROVEEDOR**6.2.1. EQUIPAMIENTO****A. EQUIPAMIENTO ESTRATEGICO**

El contratista deberá asegurar que cuenta con los equipos mínimos, herramientas e instrumentos de trabajo, suficientes para la ejecución del servicio contratado mediante una declaración jurada.

02 cuerpos completos de andamios normados con plataforma.



B. PERSONAL

EL CONTRATISTA presentara la relación de todos los profesionales y personal técnico.

- Ser mayor de edad, (Acreditar copia DNI legible y vigente).
- Colegiados y Habilitados en cada una de las especialidades.
- Copia de DNI (simple)

PERSONAL CLAVE**a) PERSONAL 1**

Cand	Cargo	Profesión	Personal clave
			Experiencia
01	Residente del proyecto	Arquitecto y/o Ingeniero civil	Experiencia mínima de dos (02) años como Residente de Obra y/o Supervisor de Obra y/o Inspector de Obras en General y/u Obras Similares al Objeto de la Convocatoria en Edificaciones en General Públicos o Privados.

b) PERSONAL 2

Cand	Cargo	Profesión	Personal clave
			Experiencia
01	Maestro del proyecto	Técnico en Construcción Civil y/o Edificaciones	Experiencia de dos 02 año en proyectos de Infraestructura de y/o en edificaciones en general de similar o mayor complejidad.

RESIDENTE DEL PROYECTO**I. ACTIVIDADES**

- ✓ Sera el responsable de conducir todas las actividades del servicio
- ✓ Planificar y programar el cumplimiento del cronograma propuesto en el plazo establecido.
- ✓ Coordinar con el personal técnico la ejecución del servicio
- ✓ Evaluar los avances y detectar oportunamente los factores que pudieran generar retrasos en la formulación del expediente técnico.
- ✓ Otras actividades necesarias para la oportuna culminación del servicio.

II. PERFIL**FORMACION ACADEMICA:**

Arquitecto y/o ingeniero especialista en ejecución de obras y/o servicios el cual deberá cumplir con los siguientes requisitos:

- ✓ título profesional acreditado.

EXPERIENCIA EN LA ESPECIALIDAD:

Certificar experiencia mínima de dos (02) años como Residente de Obra y/o Supervisor de Obra y/o Inspector de Obras en General y/u Obras Similares al Objeto de la Convocatoria en Edificaciones en General Públicos o Privados.

CAPACITACION O ENTRENAMIENTO:

Capacitación en Residencia y Supervisión de Obras Públicas y/o Supervisión y Residencia de Obras Privadas (mínimo de 120 horas).

Capacitación en Gestión de la Seguridad y Salud en la Construcción de Ambiente y/o Capacitación en Seguridad y Salud en el Trabajo. (mínimo 40 horas lectivas).

Otras consideraciones para la ejecución de la prestación**7.1. Otras obligaciones del contratista****7.1.1. Daños a Terceros:**

Constituye obligación del Contratista el asumir los costos de reparación de los daños que ocasionen a las redes eléctricas, agua, desagüe, teléfonos y demás terceros. La negativa del Contratista en reparar el daño causado será causal de resolución del contrato, sin perjuicio del HOSPITAL REGIONAL LAMBAYEQUE o las empresas de servicio ejecuten los trabajos con cargo al monto contractual y/o Garantía de fiel cumplimiento, de ser el caso.

7.1.2. Indemnizaciones:

- Es obligación y responsabilidad del Contratista, atender los juicios, reclamos, demandas o acciones imputables a él o a su personal directa e indirectamente por actividades ilícitas, daños, pérdidas, accidentes, lesiones o muertes, producidos dentro del servicio y/o áreas aledañas de su influencia, como consecuencia de la ejecución de trabajos o negligencia.

- Es obligación y responsabilidad del Contratista, inspeccionar las áreas aledañas en el perímetro de la construcción, cuyas instalaciones y/o cimentaciones queden comprendidas en el área de influencia de las excavaciones efectuadas para el Proyecto, y que puedan ver afectada su estabilidad o continuidad. Comprobará la necesidad de

apuntalamientos, calzaduras, muros de contención o cualquier construcción que sea necesario para evitar accidentes o demandas de los propietarios.

7.1.3. Recursos y facilidades para proveer por la Entidad

Es responsabilidad de la ENTIDAD:

- La entrega del área de trabajo que será parte del mantenimiento de las fachadas exteriores del nosocomio con todos los quiebra vistas previamente inventariadas por el UM del HRL.
- La coordinación, la asistencia técnica a solicitud del CONTRATISTA durante el tiempo de ejecución del servicio en tanto a documentación como planos, archivos, etc; Estas no constituyen condicionantes para el plazo de entrega ni sustento para ampliación de plazo.

7.2. Otras obligaciones de la Entidad

7.2.1. Adelantos

No se otorgarán adelantos de ningún tipo.

7.2.2. Subcontratación

EL CONTRATISTA, está prohibido de subcontratar total o parcialmente el servicio materia de los términos de referencia

7.2.3. Confidencialidad

EL CONTRATISTA deberá guardar absoluta reserva y confidencialidad en el manejo de la información y documentación a la que tenga acceso durante la prestación, ni revelar cualquier detalle sobre el servicio a terceros, excepto cuando resulte estrictamente necesario para el cumplimiento del contrato.

Asimismo, la información proporcionada a EL CONTRATISTA y obtenidos por éste durante la ejecución de su prestación, serán exclusivamente aplicados o utilizados para el cumplimiento de los fines del mismo. La información a la que hace referencia consiste en estadísticas, mapas, dibujos, fotografías, planos, inventarios, documentación oficial, entre otros

7.5 Propiedad intelectual

El Hospital Regional Lambayeque, tendrá todos los derechos de propiedad intelectual de todos y cada uno de los productos o entregables elaborados y proporcionados por EL CONTRATISTA. Esto incluye todos los documentos, productos u otros materiales que guarden relación directa con la ejecución del servicio. De ser el caso, la entidad tiene las facultades de tomar todas las acciones necesarias a fin de obtener los derechos de autor y patentes. El contratista no podrá hacer uso de la información y productos generados en el servicio sin la autorización del Hospital Regional Lambayeque

7.6.1 EVALUACIÓN Y SUPERVISIÓN

LA UNIDAD DE MANTENIMIENTO se encargará de la supervisión del servicio, teniendo la facultad de inspeccionar y controlar el servicio, periódicamente de acuerdo al ámbito de su competencia, rechazando con fundamento los materiales, que la empresa utilice en caso de considerarlos inadecuados para el servicio, así como a exigir el correcto comportamiento del personal de la empresa, estando estos obligados a subsanar de inmediato las observaciones o eficiencias que se les indique por escrito.

- Prestar la atención debidamente a la UNIDAD DE MANTENIMIENTO del HOSPITAL REGIONAL LAMBAYEQUE para el control del servicio.
- El CONTRATISTA debe de presentar a la UNIDAD DE MANTENIMIENTO la Calificación de su personal, específicamente para cada ejecución del servicio, con la finalidad de asegurar la buena aplicación de las capas pictóricas.
- El CONTRATISTA debe de presentar a la UNIDAD DE MANTENIMIENTO el reporte de avance del servicio y la certificación del proceso de aplicación de todas las capas pictóricas y el cumplimiento de las especificaciones técnicas del presente documento.
- Para la conformidad del servicio, El CONTRATISTA entregara a la UNIDAD DE MANTENIMIENTO un informe detallado con Panel fotográfico del proceso constructivo aplicado en la ejecución del servicio.
- La Oficina de la Unidad de Mantenimiento del HRL, controlará el proceso de ejecución de la actividad de mantenimiento respectiva, verificando:

7.3. LEVANTAMIENTO DE OBSERVACIONES

El Contratista está obligado a cumplir la actividad de mantenimiento y/o las Órdenes para Mantenimiento observadas por deficiencias, caso contrario el Coordinador de la Unidad de Mantenimiento del HRL, no dará la conformidad correspondiente al servicio.

El Contratista subsanará las observaciones en forma inmediata según el plazo fijado por el HRL, sin perjuicio de las sanciones administrativas y/o económicas que el caso amerite. Caso contrario el HRL no dará la conformidad respectiva.



Subsanadas las observaciones por el Contratista, la UNIDAD DE MANTENIMIENTO dará la conformidad correspondiente, mediante firma y visado en los Informes de control, según corresponda.

Los tiempos de evaluación y levantamiento de observaciones de los productos a entregar por parte de la consultora, no están incluidos dentro del plazo de prestación del servicio.

7.4. Conformidad de la prestación

El Contratista, dentro de los cinco (05) días siguientes al término del período de prestación del servicio, presentará a la Unidad de Mantenimiento el informe técnico conteniendo lo siguiente:

- Copia de Orden de Servicio/Contrato
- Reporte de ejecución de las actividades diarias - consolidado.
- Hoja resumen de ejecución.
- Ficha técnica de los materiales utilizados en la ejecución del servicio.

7.5. Forma de pago

El servicio se ejecutará a todo costo, por tratarse de una modalidad de suma alzada y se efectuará el pago posterior a la conformidad del servicio.

7.6. Fórmula de reajuste

No se aplicará reajustes en los pagos.

7.7. penalidades

Si EL CONTRATISTA incurre en retraso injustificado en la ejecución de las prestaciones objeto del contrato, LA ENTIDAD le aplica automáticamente una penalidad por mora por cada día de atraso, de acuerdo a la siguiente fórmula:

$$\text{Penalidad Diaria} = 0.10 \times \text{monto vigente} \\ F \times \text{plazo vigente en días}$$

Donde:

F = 0.25 para plazos mayores a sesenta (60) días o;

F = 0.40 para plazos menores o iguales a sesenta (60) días.

El retraso se justifica a través de la solicitud de ampliación de plazo debidamente aprobado. Adicionalmente, se considera justificado el retraso y en consecuencia no se aplica penalidad, cuando EL CONTRATISTA acredite, de modo objetivamente sustentado, que el mayor tiempo transcurrido no le resulta imputable. En este último caso la calificación del retraso como justificado por parte de LA ENTIDAD no da lugar al pago de gastos generales ni costos directos de ningún tipo, conforme el numeral 162.5 del artículo 162 del Reglamento de la Ley de Contrataciones del Estado.

7.7.1. penalidades

Se aplicará la penalidad por mora o retraso injustificado de acuerdo a lo indicado en el Art. 163 del Reglamento de la Ley de Contrataciones del Estado. Adicionalmente, de corresponder, se aplicarán las siguientes penalidades:

Procedimiento:

La Unidad de Mantenimiento procederá a levantar un Acta indicando las observaciones; la misma que será suscrita por el Contratista la cual será remitida a la Unidad de Logística para el monto de la penalidad y el descuento correspondiente. Una vez firmada el acta con las observaciones no habrá derecho a reclamo alguno.

Otras Penalidades. La penalidad pecuniaria por retraso injustificado e incumplimiento en la atención de los servicios requeridos y causales de resolución del Contrato, serán aplicadas de conformidad con los Artículos 166° y 168° respectivamente, del Reglamento de Contrataciones del Estado.

Otras penalidades			
N°	Supuestos de aplicación de penalidad	Forma de cálculo	Procedimiento
1	Cambio de operario o residente sin autorización de la Unidad de Mantenimiento del Hospital Regional Lambayeque. La penalidad se aplicará por operario.	15.0% UIT	La Unidad de Mantenimiento y Servicios Generales procederá a levantar un Acta indicando las observaciones; la misma que será suscrita por el Residente y/o quien haga de sus veces en
2	Cambio y/o Utilización de equipo no aprobados por la Unidad de Mantenimiento y ofertados en su propuesta técnica.	20.0% UIT	
3	En caso el personal se presente a sus labores en estado etílico o bajo los Efectos de sustancias tóxicas. La penalidad se aplicará por ocurrencia.	20.0% UIT	
4	RESIDENTE: cuando el Residente no se encuentre en forma permanente en la zona de trabajo. La multa diaria será:	30.0% UIT	

5	INDUMENTARIA E IMPLEMENTACION DE PROTECCION PERSONAL: Cuando el Contratista no cumpla con dotar a su personal de los elementos de seguridad y la indumentaria señalada por la UNIDAD DE MANTENIMIENTO del HOSPITAL REGIONAL. Esta penalidad se considerará por cada trabajador. La multa diaria será:	30.0% UIT	representación de la Empresa la cual será remitida a la Unidad de Logística para la determinación del monto de la penalidad y el descuento correspondiente. Una vez firmada el acta con las observaciones no habrá derecho a reclamo alguno.
	PLAN DE TRABAJO / CALENDARIO GANTT ACTUALIZADO CON FECHA DE INICIO Y TERMINO DEL SERVICIO Cuando el contratista no cumpla con entregar el PLAN DE TRABAJO/ calendario Gantt adecuado a la fecha de inicio y termino contractual en un plazo de Dos (02) días calendarios posterior a la fecha de inicio la multa será diaria.	15.0% UIT	

7.8. Responsabilidad por vicios ocultos

La conformidad del servicio por parte del Hospital Regional Lambayeque no enerva su derecho a reclamar posteriormente por defectos o vicios ocultos (Artículo 173 del Reglamento de la Ley de Contrataciones del Estado), EL CONTRATISTA es el responsable por la calidad y contenido ofrecida y por los vicios ocultos del servicio ofertado, por un plazo de UN (01) años, contados a partir de la conformidad del Informe Final otorgado por el HOSPITAL REGIONAL LAMBAYEQUE.



II. Requisitos de Calificación:



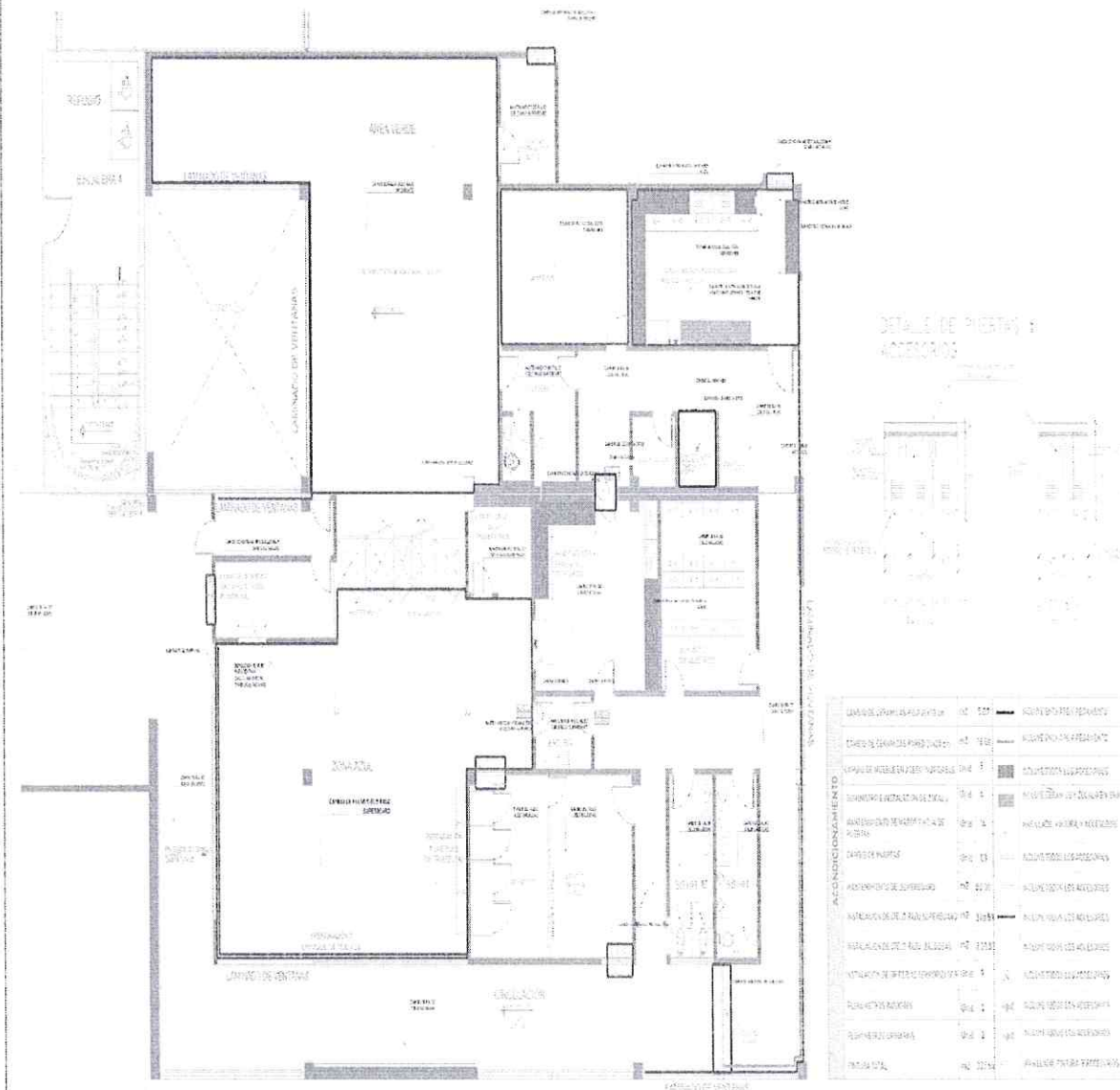

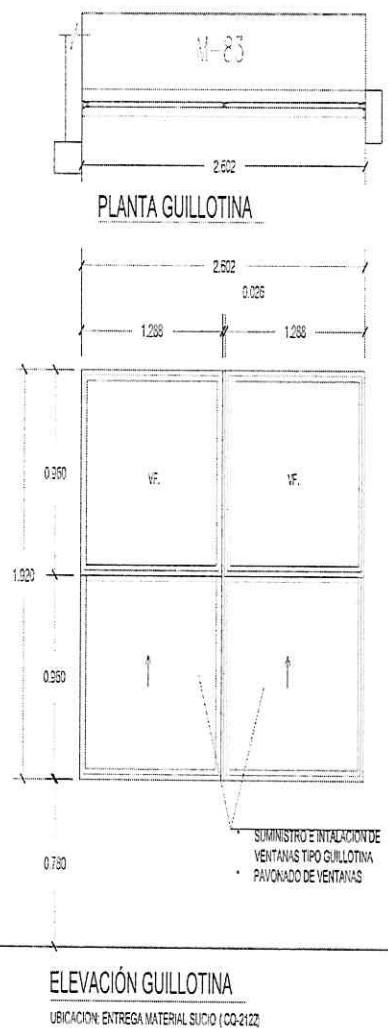

DETALLE DE VENTANAS TIPO GUILLOTINA

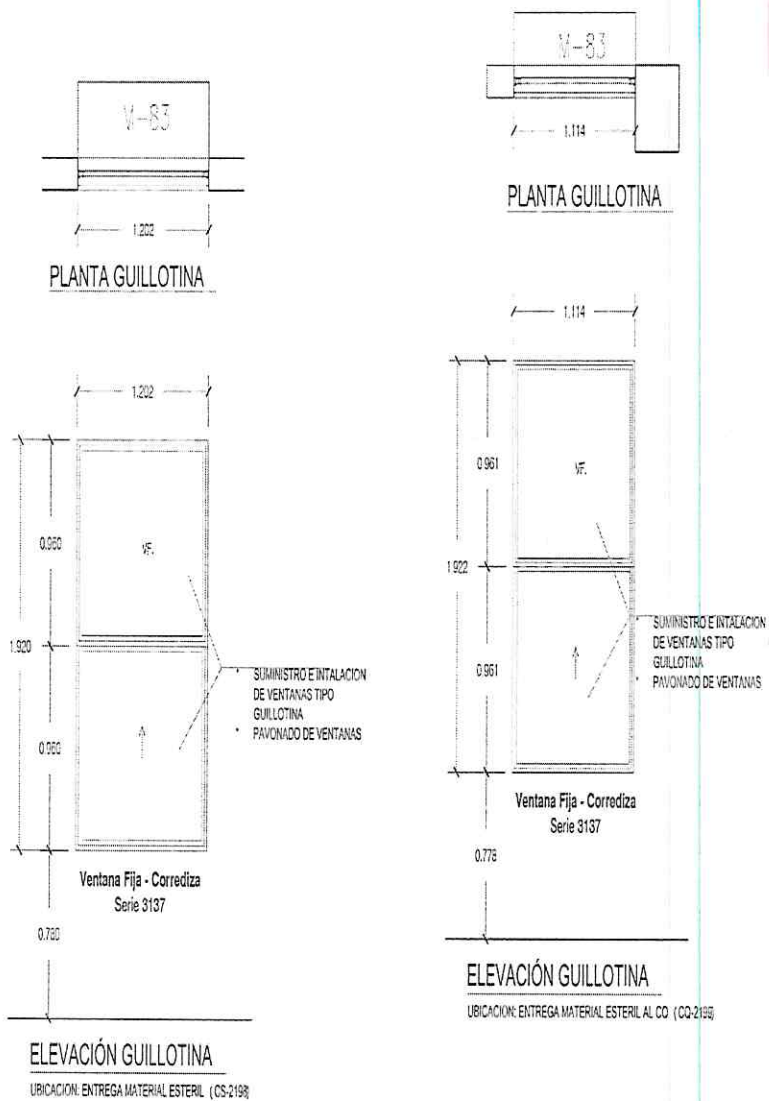

HOSPITAL REGIONAL DE LAMBAYEQUE			
	Proyecto: DETALLE DE VENTANAS TIPO GUILLOTINA		
	Límite: UBICACION		
	Diseno:	AREA DE INFRAESTRUCTURA UNIDAD DE MANTENIMIENTO	Moneda:
	Diseno:	CHICLAYO	Provincia:
	Región:	LAMBAYEQUE	U-01
	Fecha:	FEB. 2024	INDICADA



3.2. REQUISITOS DE CALIFICACIÓN

A	CAPACIDAD TÉCNICA Y PROFESIONAL
A.1	EQUIPAMIENTO ESTRATÉGICO
	<p><u>Requisitos:</u></p> <ul style="list-style-type: none"> • 02 cuerpos de andamios normados <p><u>Acreditación:</u></p> <p>Copia de documentos que sustenten la propiedad, la posesión, el compromiso de compra venta o alquiler u otro documento que acredite la disponibilidad del equipamiento estratégico requerido.</p> <p>Importante</p> <p><i>En el caso que el postor sea un consorcio los documentos de acreditación de este requisito pueden estar a nombre del consorcio o de uno de sus integrantes.</i></p>
B	CAPACIDAD TÉCNICA Y PROFESIONAL
B.1	CALIFICACIONES DEL PERSONAL CLAVE
B.1.1	FORMACIÓN ACADÉMICA
	<p><u>Requisitos:</u></p> <p>1. Responsable del servicio</p> <p>01 Arquitecto y/o Ingeniero civil Colegiado con Título Profesional.</p> <p>2. Maestro de obra</p> <p>01 Técnico en Construcción Civil y/o Edificaciones</p> <p><u>Acreditación:</u></p> <p>Se acreditará con copia simple del grado o título profesional</p> <p>EL GRADO O TÍTULO PROFESIONAL REQUERIDO será verificado por el órgano encargado de las contrataciones o comité de selección, según corresponda, en el Registro Nacional de Grados Académicos y Títulos Profesionales en el portal web de la Superintendencia Nacional de Educación Superior Universitaria - SUNEDU a través del siguiente link: https://enlinea.sunedu.gob.pe/ o en el Registro Nacional de Certificados, Grados y Títulos a cargo del Ministerio de Educación a través del siguiente link: https://titulosinstitutos.minedu.gob.pe/, según corresponda.</p> <p>En caso EL GRADO O TÍTULO PROFESIONAL no se encuentre inscrito en el referido registro, el postor debe presentar la copia del diploma respectivo a fin de acreditar la formación académica requerida.</p>
B.1.2	CAPACITACIÓN
	<p><u>Requisitos:</u></p> <p>PARA EL RESPONSABLE DEL SERVICIO</p> <ul style="list-style-type: none"> • Capacitación en Residencia y Supervisión de Obras Públicas y/o Supervisión y Residencia de Obras Privadas. Acreditar como mínimo 120 horas lectivas. • Capacitación en Gestión de la Seguridad y Salud en la Construcción de Ambiente y/o Capacitación en Seguridad y Salud en el Trabajo. (mínimo 40 horas lectivas).

	<p>PARA EL MAESTRO DE OBRA</p> <ul style="list-style-type: none"> Capacitación en Sistema Constructivo en Seco Drywall y/o Capacitación en Drywall y/o Capacitación en Carpintería de madera y/o Capacitación en Sistema Drywall (como mínimo 60 horas lectivas). <p><u>Acreditación:</u> Se acreditará con copia simple de constancias, certificados, u otros documentos, según corresponda.</p> <p>Importante</p> <p>Se podrá acreditar la capacitación mediante certificados de estudios de postgrado, considerando que cada crédito del curso que acredita la capacitación equivale a dieciséis horas lectivas, según la normativa de la materia.</p>
B.1.3	EXPERIENCIA DEL PERSONAL CLAVE
	<p><u>Requisitos:</u></p> <p>Responsable del Servicio</p> <ul style="list-style-type: none"> Acreditar experiencia mínima de dos (02) años como Residente de Obra y/o Supervisor de Obra y/o Inspector de Obras en General y/u Obras Similares al Objeto de la Convocatoria en Edificaciones en General Públicos o Privados. <p>Maestro de Obra</p> <ul style="list-style-type: none"> Acreditar Experiencia de dos (02) año en proyectos de Infraestructura de salud y/o en edificaciones en general, similar o mayor complejidad. <p><u>De presentarse experiencia ejecutada paralelamente (traslape), para el cómputo del tiempo de dicha experiencia sólo se considerará una vez el periodo traslapado.</u></p> <p><u>Acreditación:</u></p> <p>La experiencia del personal clave se acreditará con cualquiera de los siguientes documentos: (i) copia simple de contratos y su respectiva conformidad o (ii) constancias o (iii) certificados o (iv) cualquier otra documentación que, de manera fehaciente demuestre la experiencia del personal propuesto.</p> <p>Importante</p> <ul style="list-style-type: none"> Los documentos que acreditan la experiencia deben incluir los nombres y apellidos del personal clave, el cargo desempeñado, el plazo de la prestación indicando el día, mes y año de inicio y culminación, el nombre de la Entidad u organización que emite el documento, la fecha de emisión y nombres y apellidos de quien suscribe el documento En caso los documentos para acreditar la experiencia establezcan el plazo de la experiencia adquirida por el personal clave en meses sin especificar los días se debe considerar el mes completo. Se considerará aquella experiencia que no tenga una antigüedad mayor a veinticinco (25) años anteriores a la fecha de la presentación de ofertas. Al calificar la experiencia del personal, se debe valorar de manera integral los documentos presentados por el postor para acreditar dicha experiencia. En tal sentido, aun cuando en los documentos presentados la denominación del cargo o puesto no coincida literalmente con aquella prevista en las bases, se deberá validar la experiencia si las actividades que realizó el personal corresponden con la función propia del cargo o puesto requerido en las bases.
C	EXPERIENCIA DEL POSTOR EN LA ESPECIALIDAD
	<p><u>Requisitos:</u></p>

El postor debe acreditar un monto facturado acumulado equivalente a S/. 444,063.82 (Cuatrocientos cuarenta y cuatro mil sesenta y tres con 82/100 soles), por la contratación de servicios iguales o similares al objeto de la convocatoria, durante los ocho (8) años anteriores a la fecha de la presentación de ofertas que se computarán desde la fecha de la conformidad o emisión del comprobante de pago, según corresponda.

En el caso de postores que declaren en el Anexo N° 1 tener la condición de micro y pequeña empresa, se acredita una experiencia de S/. 55,507.98 (Cincuenta y cinco mil quinientos siete con 98/100 soles), por la venta de servicios iguales o similares al objeto de la convocatoria, durante los ocho (8) años anteriores a la fecha de la presentación de ofertas que se computarán desde la fecha de la conformidad o emisión del comprobante de pago, según corresponda. En el caso de consorcios, todos los integrantes deben contar con la condición de micro y pequeña empresa.

Se consideran servicios similares a los siguientes: SERVICIOS GENERALES EN SALUD, Y/O MANTENIMIENTOS Y/O OBRAS RELACIONADAS A INFRAESTRUCTURA DE SALUD "CLÍNICAS, HOSPITALES, CENTRAL DE OXIGENO, INSTITUTOS NACIONALES, POLICLÍNICOS U OTRO TIPO DE ESTABLECIMIENTOS DE SALUD".

Acreditación:

La experiencia del postor en la especialidad se acreditará con copia simple de (i) contratos u órdenes de servicios, y su respectiva conformidad o constancia de prestación; o (ii) comprobantes de pago cuya cancelación se acredite documental y fehacientemente, con voucher de depósito, nota de abono, reporte de estado de cuenta, cualquier otro documento emitido por Entidad del sistema financiero que acredite el abono o mediante cancelación en el mismo comprobante de pago¹³, correspondientes a un máximo de veinte (20) contrataciones.

En caso los postores presenten varios comprobantes de pago para acreditar una sola contratación, se debe acreditar que corresponden a dicha contratación; de lo contrario, se asumirá que los comprobantes acreditan contrataciones independientes, en cuyo caso solo se considerará, para la evaluación, las veinte (20) primeras contrataciones indicadas en el **Anexo N° 8** referido a la Experiencia del Postor en la Especialidad

En el caso de servicios de ejecución periódica o continuada, solo se considera como experiencia la parte del contrato que haya sido ejecutada durante los ocho (8) años anteriores a la fecha de presentación de ofertas, debiendo adjuntarse copia de las conformidades correspondientes a tal parte o los respectivos comprobantes de pago cancelados.

En los casos que se acredite experiencia adquirida en consorcio, debe presentarse la promesa de consorcio o el contrato de consorcio del cual se desprenda fehacientemente el porcentaje de las obligaciones que se asumió en el contrato presentado; de lo contrario, no se computará la experiencia proveniente de dicho contrato.

Asimismo, cuando se presenten contratos derivados de procesos de selección convocados antes del 20.09.2012, la calificación se ceñirá al método descrito en la Directiva "Participación de Proveedores en Consorcio en las Contrataciones del Estado", debiendo presumirse que el porcentaje de las obligaciones equivale al porcentaje de participación de la promesa de consorcio o del contrato de consorcio. En caso que en dichos documentos no se consigne el porcentaje de participación se presumirá que las obligaciones se ejecutaron en partes iguales.

Si el titular de la experiencia no es el postor, consignar si dicha experiencia corresponde a la matriz en caso que el postor sea sucursal, o fue transmitida por reorganización societaria, debiendo acompañar la documentación sustentatoria correspondiente.

¹³ Cabe precisar que, de acuerdo con la Resolución N° 0065-2018-TCE-S1 del Tribunal de Contrataciones del Estado:

"... el solo sello de cancelado en el comprobante, cuando ha sido colocado por el propio postor, no puede ser considerado como una acreditación que produzca fehaciencia en relación a que se encuentra cancelado. Admitir ello equivaldría a considerar como válida la sola declaración del postor afirmando que el comprobante de pago ha sido cancelado"

(...)

"Situación diferente se suscita ante el sello colocado por el cliente del postor [sea utilizando el término "cancelado" o "pagado"] supuesto en el cual sí se contaría con la declaración de un tercero que brinde certeza, ante la cual debiera reconocerse la validez de la experiencia".



Si el postor acredita experiencia de otra persona jurídica como consecuencia de una reorganización societaria, debe presentar adicionalmente el **Anexo N° 9**.

Cuando en los contratos, órdenes de servicios o comprobantes de pago el monto facturado se encuentre expresado en moneda extranjera, debe indicarse el tipo de cambio venta publicado por la Superintendencia de Banca, Seguros y AFP correspondiente a la fecha de suscripción del contrato, de emisión de la orden de servicios o de cancelación del comprobante de pago, según corresponda.

Sin perjuicio de lo anterior, los postores deben llenar y presentar el **Anexo N° 8** referido a la Experiencia del Postor en la Especialidad

Importante

- *Al calificar la experiencia del postor, se debe valorar de manera integral los documentos presentados por el postor para acreditar dicha experiencia. En tal sentido, aun cuando en los documentos presentados la denominación del objeto contractual no coincida literalmente con el previsto en las bases, se deberá validar la experiencia si las actividades que ejecutó el postor corresponden a la experiencia requerida.*
- *En el caso de consorcios, solo se considera la experiencia de aquellos integrantes que se hayan comprometido, según la promesa de consorcio, a ejecutar el objeto materia de la convocatoria, conforme a la Directiva "Participación de Proveedores en Consorcio en las Contrataciones del Estado".*

Importante

- *Si como resultado de una consulta u observación corresponde precisarse o ajustarse el requerimiento, se solicita la autorización del área usuaria y se pone de conocimiento de tal hecho a la dependencia que aprobó el expediente de contratación, de conformidad con el numeral 72.3 del artículo 72 del Reglamento.*
- *El cumplimiento de los Términos de Referencia se realiza mediante la presentación de una declaración jurada. De ser el caso, adicionalmente la Entidad puede solicitar documentación que acredite el cumplimiento del algún componente de estos. Para dicho efecto, consignará de manera detallada los documentos que deben presentar los postores en el literal e) del numeral 2.2.1.1 de esta sección de las bases.*
- *Los requisitos de calificación determinan si los postores cuentan con las capacidades necesarias para ejecutar el contrato, lo que debe ser acreditado documentalmente, y no mediante declaración jurada.*



CAPÍTULO IV FACTORES DE EVALUACIÓN

La evaluación se realiza sobre la base de cien (100) puntos.

Para determinar la oferta con el mejor puntaje y el orden de prelación de las ofertas, se considera lo siguiente:

FACTOR DE EVALUACIÓN	PUNTAJE / METODOLOGÍA PARA SU ASIGNACIÓN
A. PRECIO	
<u>Evaluación:</u> Se evaluará considerando el precio ofertado por el postor. <u>Acreditación:</u> Se acreditará mediante el documento que contiene el precio de la oferta (Anexo N° 6).	<p>La evaluación consistirá en otorgar el máximo puntaje a la oferta de precio más bajo y otorgar a las demás ofertas puntajes inversamente proporcionales a sus respectivos precios, según la siguiente fórmula:</p> $P_i = \frac{O_m \times PMP}{O_i}$ <p>i= Oferta P_i= Puntaje de la oferta a evaluar O_i=Precio i O_m= Precio de la oferta más baja PMP=Puntaje máximo del precio</p> <p style="text-align: right;">[100] puntos</p>

Importante

Los factores de evaluación elaborados por el órgano encargado de las contrataciones o el comité de selección, según corresponda, son objetivos y guardan vinculación, razonabilidad y proporcionalidad con el objeto de la contratación. Asimismo, estos no pueden calificar con puntaje el cumplimiento de los Términos de Referencia ni los requisitos de calificación.



CAPÍTULO V PROFORMA DEL CONTRATO

Importante

Dependiendo del objeto del contrato, de resultar indispensable, puede incluirse cláusulas adicionales o la adecuación de las propuestas en el presente documento, las que en ningún caso pueden contemplar disposiciones contrarias a la normativa vigente ni a lo señalado en este capítulo.

Conste por el presente documento, la contratación del servicio de [CONSIGNAR LA DENOMINACIÓN DE LA CONVOCATORIA], que celebra de una parte [CONSIGNAR EL NOMBRE DE LA ENTIDAD], en adelante LA ENTIDAD, con RUC N° [.....], con domicilio legal en [.....], representada por [.....], identificado con DNI N° [.....], y de otra parte [.....], con RUC N° [.....], con domicilio legal en [.....], inscrita en la Ficha N° [.....] Asiento N° [.....] del Registro de Personas Jurídicas de la ciudad de [.....], debidamente representado por su Representante Legal, [.....], con DNI N° [.....], según poder inscrito en la Ficha N° [.....], Asiento N° [.....] del Registro de Personas Jurídicas de la ciudad de [.....], a quien en adelante se le denominará EL CONTRATISTA en los términos y condiciones siguientes:

CLÁUSULA PRIMERA: ANTECEDENTES

Con fecha [.....], el órgano encargado de las contrataciones o el comité de selección, según corresponda, adjudicó la buena pro de la **ADJUDICACIÓN SIMPLIFICADA N° [CONSIGNAR NOMENCLATURA DEL PROCEDIMIENTO DE SELECCIÓN]** para la contratación de [CONSIGNAR LA DENOMINACIÓN DE LA CONVOCATORIA], a [INDICAR NOMBRE DEL GANADOR DE LA BUENA PRO], cuyos detalles e importe constan en los documentos integrantes del presente contrato.

CLÁUSULA SEGUNDA: OBJETO

El presente contrato tiene por objeto [CONSIGNAR EL OBJETO DE LA CONTRATACIÓN].

CLÁUSULA TERCERA: MONTO CONTRACTUAL

El monto total del presente contrato asciende a [SOLES], que incluye todos los impuestos de Ley.

Este monto comprende el costo del servicio, todos los tributos, seguros, transporte, inspecciones, pruebas y, de ser el caso, los costos laborales conforme a la legislación vigente, así como cualquier otro concepto que pueda tener incidencia sobre la ejecución del servicio materia del presente contrato.

CLÁUSULA CUARTA: DEL PAGO¹⁴

LA ENTIDAD se obliga a pagar la contraprestación a EL CONTRATISTA en [SOLES], PAGO ÚNICO, luego de la recepción formal y completa de la documentación correspondiente, según lo establecido en el artículo 171 del Reglamento de la Ley de Contrataciones del Estado.

Para tal efecto, el responsable de otorgar la conformidad de la prestación deberá hacerlo en un plazo que no excederá de los siete (7) días de producida la recepción, salvo que se requiera efectuar pruebas que permitan verificar el cumplimiento de la obligación, en cuyo caso la conformidad se emite en un plazo máximo de quince (15) días, bajo responsabilidad de dicho funcionario.

LA ENTIDAD debe efectuar el pago dentro de los diez (10) días calendario siguientes de otorgada la conformidad de los servicios, siempre que se verifiquen las condiciones establecidas en el contrato para ello, bajo responsabilidad del funcionario competente.

¹⁴ En cada caso concreto, dependiendo de la naturaleza del contrato, podrá adicionarse la información que resulte pertinente a efectos de generar el pago.



En caso de retraso en el pago por parte de LA ENTIDAD, salvo que se deba a caso fortuito o fuerza mayor, EL CONTRATISTA tendrá derecho al pago de intereses legales conforme a lo establecido en el artículo 39 de la Ley de Contrataciones del Estado y en el artículo 171 de su Reglamento, los que se computan desde la oportunidad en que el pago debió efectuarse.

CLÁUSULA QUINTA: DEL PLAZO DE LA EJECUCIÓN DE LA PRESTACIÓN

El plazo de ejecución del presente contrato es de [.....], el mismo que se computa desde [CONSIGNAR SI ES DEL DÍA SIGUIENTE DEL PERFECCIONAMIENTO DEL CONTRATO, DESDE LA FECHA QUE SE ESTABLEZCA EN EL CONTRATO O DESDE LA FECHA EN QUE SE CUMPLAN LAS CONDICIONES PREVISTAS EN EL CONTRATO PARA EL INICIO DE LA EJECUCIÓN, DEBIENDO INDICAR LAS MISMAS EN ESTE ÚLTIMO CASO].

CLÁUSULA SEXTA: PARTES INTEGRANTES DEL CONTRATO

El presente contrato está conformado por las bases integradas, la oferta ganadora, así como los documentos derivados del procedimiento de selección que establezcan obligaciones para las partes.

CLÁUSULA SÉTIMA: GARANTÍAS

EL CONTRATISTA entregó al perfeccionamiento del contrato la respectiva garantía incondicional, solidaria, irrevocable, y de realización automática en el país al solo requerimiento, a favor de LA ENTIDAD, por los conceptos, montos y vigencias siguientes:

- De fiel cumplimiento del contrato: [CONSIGNAR EL MONTO], a través de la [INDICAR EL TIPO DE GARANTÍA PRESENTADA] N° [INDICAR NÚMERO DEL DOCUMENTO] emitida por [SEÑALAR EMPRESA QUE LA EMITE]. Monto que es equivalente al diez por ciento (10%) del monto del contrato original, la misma que debe mantenerse vigente hasta la conformidad de la recepción de la prestación.

Importante

Al amparo de lo dispuesto en el numeral 149.4 del artículo 149 del Reglamento de la Ley de Contrataciones del Estado, en el caso de contratos periódicos de prestación de servicios en general, si el postor ganador de la buena pro solicita la retención del diez por ciento (10%) del monto del contrato original como garantía de fiel cumplimiento de contrato, debe consignarse lo siguiente:

"De fiel cumplimiento del contrato: [CONSIGNAR EL MONTO], a través de la retención que debe efectuar LA ENTIDAD, durante la primera mitad del número total de pagos a realizarse, de forma prorrateada, con cargo a ser devuelto a la finalización del mismo."

Importante

Al amparo de lo dispuesto en el numeral 151.2 del artículo 151 del Reglamento de la Ley de Contrataciones del Estado, si el postor ganador de la buena pro solicita la retención del diez por ciento (10%) del monto del contrato de la prestación accesorio como garantía de fiel cumplimiento de prestaciones accesorias, debe consignarse lo siguiente:

"De fiel cumplimiento por prestaciones accesorias: [CONSIGNAR EL MONTO], a través de la retención que debe efectuar LA ENTIDAD, durante la primera mitad del número total de pagos a realizarse, de forma prorrateada, con cargo a ser devuelto a la finalización del mismo."

Importante

De conformidad con el artículo 152 del Reglamento, no se constituirá garantía de fiel cumplimiento del contrato ni garantía de fiel cumplimiento por prestaciones accesorias, en contratos cuyos montos sean iguales o menores a doscientos mil Soles (S/ 200,000.00). Dicha excepción también aplica a los contratos derivados de procedimientos de selección por relación de ítems, cuando el monto del ítem adjudicado o la sumatoria de los montos de los ítems adjudicados no supere el monto señalado anteriormente.

CLÁUSULA OCTAVA: EJECUCIÓN DE GARANTÍAS POR FALTA DE RENOVACIÓN

LA ENTIDAD puede solicitar la ejecución de las garantías cuando EL CONTRATISTA no las hubiere renovado antes de la fecha de su vencimiento, conforme a lo dispuesto en el literal a) del numeral 155.1 del artículo 155 del Reglamento de la Ley de Contrataciones del Estado.

CLÁUSULA NOVENA: CONFORMIDAD DE LA PRESTACIÓN DEL SERVICIO

La conformidad de la prestación del servicio se regula por lo dispuesto en el artículo 168 del Reglamento de la Ley de Contrataciones del Estado. La conformidad será otorgada por [CONSIGNAR EL ÁREA O UNIDAD ORGÁNICA QUE OTORGARÁ LA CONFORMIDAD] en el plazo máximo de [CONSIGNAR SIETE (7) DÍAS O MÁXIMO QUINCE (15) DÍAS, EN CASO SE REQUIERA EFECTUAR PRUEBAS QUE PERMITAN VERIFICAR EL CUMPLIMIENTO DE LA OBLIGACIÓN] días de producida la recepción.

De existir observaciones, LA ENTIDAD las comunica al CONTRATISTA, indicando claramente el sentido de estas, otorgándole un plazo para subsanar no menor de dos (2) ni mayor de ocho (8) días. Dependiendo de la complejidad o sofisticación de las subsanaciones a realizar el plazo para subsanar no puede ser menor de cinco (5) ni mayor de quince (15) días. Si pese al plazo otorgado, EL CONTRATISTA no cumpliera a cabalidad con la subsanación, LA ENTIDAD puede otorgar al CONTRATISTA periodos adicionales para las correcciones pertinentes. En este supuesto corresponde aplicar la penalidad por mora desde el vencimiento del plazo para subsanar.

Este procedimiento no resulta aplicable cuando los servicios manifiestamente no cumplan con las características y condiciones ofrecidas, en cuyo caso LA ENTIDAD no otorga la conformidad, debiendo considerarse como no ejecutada la prestación, aplicándose la penalidad que corresponda por cada día de atraso.

CLÁUSULA DÉCIMA: DECLARACIÓN JURADA DEL CONTRATISTA

EL CONTRATISTA declara bajo juramento que se compromete a cumplir las obligaciones derivadas del presente contrato, bajo sanción de quedar inhabilitado para contratar con el Estado en caso de incumplimiento.

CLÁUSULA UNDÉCIMA: RESPONSABILIDAD POR VICIOS OCULTOS

La conformidad del servicio por parte de LA ENTIDAD no enerva su derecho a reclamar posteriormente por defectos o vicios ocultos, conforme a lo dispuesto por los artículos 40 de la Ley de Contrataciones del Estado y 173 de su Reglamento.

El plazo máximo de responsabilidad del contratista es de UN (1) AÑO contado a partir de la conformidad otorgada por LA ENTIDAD.

CLÁUSULA DUODÉCIMA TERCERA: PENALIDADES

Si EL CONTRATISTA incurre en retraso injustificado en la ejecución de las prestaciones objeto del contrato, LA ENTIDAD le aplica automáticamente una penalidad por mora por cada día de atraso, de acuerdo a la siguiente fórmula:

$$\text{Penalidad Diaria} = \frac{0.10 \times \text{monto vigente}}{F \times \text{plazo vigente en días}}$$

Donde:

F = 0.40 para plazos menores o iguales a sesenta (60) días.

El retraso se justifica a través de la solicitud de ampliación de plazo debidamente aprobado. Adicionalmente, se considera justificado el retraso y en consecuencia no se aplica penalidad, cuando EL CONTRATISTA acredite, de modo objetivamente sustentado, que el mayor tiempo transcurrido no le resulta imputable. En este último caso la calificación del retraso como justificado por parte de LA ENTIDAD no da lugar al pago de gastos generales ni costos directos de ningún tipo, conforme el numeral 162.5 del artículo 162 del Reglamento de la Ley de Contrataciones del Estado.



Importante

De haberse previsto establecer penalidades distintas a la penalidad por mora, incluir dichas penalidades, los supuestos de aplicación de penalidad, la forma de cálculo de la penalidad para cada supuesto y el procedimiento mediante el cual se verifica el supuesto a penalizar, conforme el artículo 163 del Reglamento de la Ley de Contrataciones del Estado.

Estas penalidades se deducen de los pagos a cuenta o del pago final, según corresponda; o si fuera necesario, se cobra del monto resultante de la ejecución de la garantía de fiel cumplimiento.

Estos dos (2) tipos de penalidades pueden alcanzar cada una un monto máximo equivalente al diez por ciento (10%) del monto del contrato vigente, o de ser el caso, del ítem que debió ejecutarse.

Cuando se llegue a cubrir el monto máximo de la penalidad por mora o el monto máximo para otras penalidades, de ser el caso, LA ENTIDAD puede resolver el contrato por incumplimiento.

CLÁUSULA DÉCIMA TERCERA: RESOLUCIÓN DEL CONTRATO

Cualquiera de las partes puede resolver el contrato, de conformidad con el numeral 32.3 del artículo 32 y artículo 36 de la Ley de Contrataciones del Estado, y el artículo 164 de su Reglamento. De darse el caso, LA ENTIDAD procederá de acuerdo a lo establecido en el artículo 165 del Reglamento de la Ley de Contrataciones del Estado.

CLÁUSULA DÉCIMA CUARTA: RESPONSABILIDAD DE LAS PARTES

Cuando se resuelva el contrato por causas imputables a algunas de las partes, se debe resarcir los daños y perjuicios ocasionados, a través de la indemnización correspondiente. Ello no obsta la aplicación de las sanciones administrativas, penales y pecuniarias a que dicho incumplimiento diere lugar, en el caso que éstas correspondan.

Lo señalado precedentemente no exime a ninguna de las partes del cumplimiento de las demás obligaciones previstas en el presente contrato.

CLÁUSULA DÉCIMA QUINTA: ANTICORRUPCIÓN

EL CONTRATISTA declara y garantiza no haber, directa o indirectamente, o tratándose de una persona jurídica a través de sus socios, integrantes de los órganos de administración, apoderados, representantes legales, funcionarios, asesores o personas vinculadas a las que se refiere el artículo 7 del Reglamento de la Ley de Contrataciones del Estado, ofrecido, negociado o efectuado, cualquier pago o, en general, cualquier beneficio o incentivo ilegal en relación al contrato.

Asimismo, el CONTRATISTA se obliga a conducirse en todo momento, durante la ejecución del contrato, con honestidad, probidad, veracidad e integridad y de no cometer actos ilegales o de corrupción, directa o indirectamente o a través de sus socios, accionistas, participacionistas, integrantes de los órganos de administración, apoderados, representantes legales, funcionarios, asesores y personas vinculadas a las que se refiere el artículo 7 del Reglamento de la Ley de Contrataciones del Estado.

Además, EL CONTRATISTA se compromete a i) comunicar a las autoridades competentes, de manera directa y oportuna, cualquier acto o conducta ilícita o corrupta de la que tuviera conocimiento; y ii) adoptar medidas técnicas, organizativas y/o de personal apropiadas para evitar los referidos actos o prácticas.

Finalmente, EL CONTRATISTA se compromete a no colocar a los funcionarios públicos con los que deba interactuar, en situaciones reñidas con la ética. En tal sentido, reconoce y acepta la prohibición de ofrecerles a éstos cualquier tipo de obsequio, donación, beneficio y/o gratificación, ya sea de bienes o servicios, cualquiera sea la finalidad con la que se lo haga.

CLÁUSULA DÉCIMA SEXTA: MARCO LEGAL DEL CONTRATO

Solo en lo no previsto en este contrato, en la Ley de Contrataciones del Estado y su Reglamento, en las directivas que emita el OSCE y demás normativa especial que resulte aplicable, serán de aplicación supletoria las disposiciones pertinentes del Código Civil vigente, cuando corresponda, y



demás normas de derecho privado.

CLÁUSULA DÉCIMA SETIMA: SOLUCIÓN DE CONTROVERSIAS¹⁵

Las controversias que surjan entre las partes durante la ejecución del contrato se resuelven mediante conciliación o arbitraje, según el acuerdo de las partes.

Cualquiera de las partes tiene derecho a iniciar el arbitraje a fin de resolver dichas controversias dentro del plazo de caducidad previsto en la Ley de Contrataciones del Estado y su Reglamento.

Facultativamente, cualquiera de las partes tiene el derecho a solicitar una conciliación dentro del plazo de caducidad correspondiente, según lo señalado en el artículo 224 del Reglamento de la Ley de Contrataciones del Estado, sin perjuicio de recurrir al arbitraje, en caso no se llegue a un acuerdo entre ambas partes o se llegue a un acuerdo parcial. Las controversias sobre nulidad del contrato solo pueden ser sometidas a arbitraje.

El Laudo arbitral emitido es inapelable, definitivo y obligatorio para las partes desde el momento de su notificación, según lo previsto en el numeral 45.21 del artículo 45 de la Ley de Contrataciones del Estado.

CLÁUSULA DÉCIMA OCTAVA: FACULTAD DE ELEVAR A ESCRITURA PÚBLICA

Cualquiera de las partes puede elevar el presente contrato a Escritura Pública corriendo con todos los gastos que demande esta formalidad.

CLÁUSULA DÉCIMA NOVENA: DOMICILIO PARA EFECTOS DE LA EJECUCIÓN CONTRACTUAL

Las partes declaran el siguiente domicilio para efecto de las notificaciones que se realicen durante la ejecución del presente contrato:

DOMICILIO DE LA ENTIDAD: [.....]

DOMICILIO DEL CONTRATISTA: [CONSIGNAR EL DOMICILIO SEÑALADO POR EL POSTOR GANADOR DE LA BUENA PRO AL PRESENTAR LOS REQUISITOS PARA EL PERFECCIONAMIENTO DEL CONTRATO]

La variación del domicilio aquí declarado de alguna de las partes debe ser comunicada a la otra parte, formalmente y por escrito, con una anticipación no menor de quince (15) días calendario.

De acuerdo con las bases integradas, la oferta y las disposiciones del presente contrato, las partes lo firman por duplicado en señal de conformidad en la ciudad de [.....] al [CONSIGNAR FECHA].

"LA ENTIDAD"

"EL CONTRATISTA"

Importante

Este documento puede firmarse digitalmente si ambas partes cuentan con firma digital, según la Ley N° 27269, Ley de Firmas y Certificados Digitales¹⁶.

¹⁵ De acuerdo con el numeral 225.3 del artículo 225 del Reglamento, las partes pueden recurrir al arbitraje ad hoc cuando las controversias deriven de procedimientos de selección cuyo valor estimado sea menor o igual a cinco millones con 00/100 soles (S/ 5 000 000,00).

¹⁶ Para mayor información sobre la normativa de firmas y certificados digitales ingresar <https://www.indecopi.gob.pe/web/firmas-digitales/firmar-y-certificados-digitales>

ANEXOS



ANEXO N° 1

DECLARACIÓN JURADA DE DATOS DEL POSTOR

Señores

ÓRGANO ENCARGADO DE LAS CONTRATACIONES**ADJUDICACIÓN SIMPLIFICADA N° 20-2024-HRL-OEC-1**Presente.-

El que se suscribe, [...], postor y/o Representante Legal de [CONSIGNAR EN CASO DE SER PERSONA JURÍDICA], identificado con [CONSIGNAR TIPO DE DOCUMENTO DE IDENTIDAD] N° [CONSIGNAR NÚMERO DE DOCUMENTO DE IDENTIDAD], con poder inscrito en la localidad de [CONSIGNAR EN CASO DE SER PERSONA JURÍDICA] en la Ficha N° [CONSIGNAR EN CASO DE SER PERSONA JURÍDICA] Asiento N° [CONSIGNAR EN CASO DE SER PERSONA JURÍDICA], **DECLARO BAJO JURAMENTO** que la siguiente información se sujeta a la verdad:

Nombre, Denominación o Razón Social :			
Domicilio Legal :			
RUC :	Teléfono(s) :		
MYPE ¹⁷	Sí	No	
Correo electrónico :			

Autorización de notificación por correo electrónico:

Autorizo que se notifiquen al correo electrónico indicado las siguientes actuaciones:

1. Solicitud de la descripción a detalle de todos los elementos constitutivos de la oferta.
2. Solicitud de reducción de la oferta económica.
3. Solicitud de subsanación de los requisitos para perfeccionar el contrato.
4. Solicitud para presentar los documentos para perfeccionar el contrato, según orden de prelación, de conformidad con lo previsto en el artículo 141 del Reglamento.
5. Respuesta a la solicitud de acceso al expediente de contratación.
6. Notificación de la orden de servicios¹⁸

Asimismo, me comprometo a remitir la confirmación de recepción, en el plazo máximo de dos (2) días hábiles de recibida la comunicación.

[CONSIGNAR CIUDAD Y FECHA]

.....
**Firma, Nombres y Apellidos del postor o
Representante legal, según corresponda**

Importante

La notificación dirigida a la dirección de correo electrónico consignada se entenderá válidamente efectuada cuando la Entidad reciba acuse de recepción.

¹⁷ Esta información será verificada por la Entidad en la página web del Ministerio de Trabajo y Promoción del Empleo en la sección consulta de empresas acreditadas en el REMYPE en el link <http://www2.trabajo.gob.pe/servicios-en-linea-2-2/> y se tendrá en consideración, en caso el postor ganador de la buena pro solicite la retención del diez por ciento (10%) del monto del contrato, en calidad de garantía de fiel cumplimiento, en los contratos periódicos de prestación de servicios, según lo señalado en el numeral 149.4 del artículo 149 y numeral 151.2 del artículo 151 del Reglamento. Asimismo, dicha información se tendrá en cuenta en caso de empate, conforme a lo previsto en el artículo 91 del Reglamento.

¹⁸ Cuando el monto del valor estimado del procedimiento o del ítem no supere los doscientos mil Soles (S/ 200,000.00), caso se haya optado por perfeccionar el contrato con una orden de servicios.



Importante

Cuando se trate de consorcios, la declaración jurada es la siguiente:

ANEXO N° 1

DECLARACIÓN JURADA DE DATOS DEL POSTOR

Señores

ÓRGANO ENCARGADO DE LAS CONTRATACIONES
ADJUDICACIÓN SIMPLIFICADA N° 20-2024-HRL-OEC-1
Presente.-

El que se suscribe, [...], representante común del consorcio [CONSIGNAR EL NOMBRE DEL CONSORCIO], identificado con [CONSIGNAR TIPO DE DOCUMENTO DE IDENTIDAD] N° [CONSIGNAR NÚMERO DE DOCUMENTO DE IDENTIDAD], **DECLARO BAJO JURAMENTO** que la siguiente información se sujeta a la verdad:

Datos del consorciado 1				
Nombre, Denominación o Razón Social :				
Domicilio Legal :				
RUC :	Teléfono(s) :			
MYPE ¹⁹		Sí	No	
Correo electrónico :				

Datos del consorciado 2				
Nombre, Denominación o Razón Social :				
Domicilio Legal :				
RUC :	Teléfono(s) :			
MYPE ²⁰		Sí	No	
Correo electrónico :				

Datos del consorciado ...				
Nombre, Denominación o Razón Social :				
Domicilio Legal :				
RUC :	Teléfono(s) :			
MYPE ²¹		Sí	No	
Correo electrónico :				

Autorización de notificación por correo electrónico:

Correo electrónico del consorcio:

Autorizo que se notifiquen al correo electrónico indicado las siguientes actuaciones:

¹⁹ En los contratos periódicos de prestación de servicios, esta información será verificada por la Entidad en la página web del Ministerio de Trabajo y Promoción del Empleo en la sección consulta de empresas acreditadas en el REMYPE en el link <http://www2.trabajo.gob.pe/servicios-en-linea-2-2/> y se tendrá en consideración, en caso el consorcio ganador de la buena pro solicite la retención del diez por ciento (10%) del monto del contrato, en calidad de garantía de fiel cumplimiento, según lo señalado en el numeral 149.4 del artículo 149 y numeral 151.2 del artículo 151 del Reglamento. Asimismo, dicha información se tendrá en cuenta en caso de empate, conforme a lo previsto en el artículo 91 del Reglamento. Para dichos efectos, todos los integrantes del consorcio deben acreditar la condición de micro o pequeña empresa.



1. Solicitud de la descripción a detalle de todos los elementos constitutivos de la oferta.
2. Solicitud de reducción de la oferta económica.
3. Solicitud de subsanación de los requisitos para perfeccionar el contrato.
4. Solicitud para presentar los documentos para perfeccionar el contrato, según orden de prelación, de conformidad con lo previsto en el artículo 141 del Reglamento.
5. Respuesta a la solicitud de acceso al expediente de contratación.
6. Notificación de la orden de servicios²²

Asimismo, me comprometo a remitir la confirmación de recepción, en el plazo máximo de dos (2) días hábiles de recibida la comunicación.

[CONSIGNAR CIUDAD Y FECHA]

.....
**Firma, Nombres y Apellidos del representante
común del consorcio**

Importante

La notificación dirigida a la dirección de correo electrónico consignada se entenderá válidamente efectuada cuando la Entidad reciba acuse de recepción.

²² Cuando el monto del valor estimado del procedimiento o del ítem no supere los doscientos mil Soles (S/ 200,000.00), en caso se haya optado por perfeccionar el contrato con una orden de servicios.



ANEXO N° 2

DECLARACIÓN JURADA

(ART. 52 DEL REGLAMENTO DE LA LEY DE CONTRATACIONES DEL ESTADO)

Señores

**ÓRGANO ENCARGADO DE LAS CONTRATACIONES
ADJUDICACIÓN SIMPLIFICADA N° 20-2024-HRL-OEC-1**

Presente.-

Mediante el presente el suscrito, postor y/o Representante Legal de [CONSIGNAR EN CASO DE SER PERSONA JURÍDICA], declaro bajo juramento:

- i. No haber incurrido y me obligo a no incurrir en actos de corrupción, así como a respetar el principio de integridad.
- ii. No tener impedimento para postular en el procedimiento de selección ni para contratar con el Estado, conforme al artículo 11 de la Ley de Contrataciones del Estado.
- iii. Conocer las sanciones contenidas en la Ley de Contrataciones del Estado y su Reglamento, así como las disposiciones aplicables de la Ley N° 27444, Ley del Procedimiento Administrativo General.
- iv. Participar en el presente proceso de contratación en forma independiente sin mediar consulta, comunicación, acuerdo, arreglo o convenio con ningún proveedor; y, conocer las disposiciones del Decreto Legislativo N° 1034, Decreto Legislativo que aprueba la Ley de Represión de Conductas Anticompetitivas.
- v. Conocer, aceptar y someterme a las bases, condiciones y reglas del procedimiento de selección.
- vi. Ser responsable de la veracidad de los documentos e información que presento en el presente procedimiento de selección.
- vii. Comprometerme a mantener la oferta presentada durante el procedimiento de selección y a perfeccionar el contrato, en caso de resultar favorecido con la buena pro.

[CONSIGNAR CIUDAD Y FECHA]

.....
**Firma, Nombres y Apellidos del postor o
Representante legal, según corresponda**

Importante

En el caso de consorcios, cada integrante debe presentar esta declaración jurada, salvo que sea presentada por el representante común del consorcio.



ANEXO N° 3

DECLARACIÓN JURADA DE CUMPLIMIENTO DE LOS TÉRMINOS DE REFERENCIA

Señores

ÓRGANO ENCARGADO DE LAS CONTRATACIONES
ADJUDICACIÓN SIMPLIFICADA N° 20-2024-HRL-OEC-1
Presente.-

Es grato dirigirme a usted, para hacer de su conocimiento que luego de haber examinado las bases y demás documentos del procedimiento de la referencia y, conociendo todos los alcances y las condiciones detalladas en dichos documentos, el postor que suscribe ofrece el servicio de [CONSIGNAR EL OBJETO DE LA CONVOCATORIA], de conformidad con los Términos de Referencia que se indican en el numeral 3.1 del Capítulo III de la sección específica de las bases y los documentos del procedimiento.

[CONSIGNAR CIUDAD Y FECHA]

.....
Firma, Nombres y Apellidos del postor o
Representante legal o común, según corresponda

Importante

Adicionalmente, puede requerirse la presentación de documentación que acredite el cumplimiento de los términos de referencia, conforme a lo indicado en el acápite relacionado al contenido de las ofertas de la presente sección de las bases.



ANEXO N° 4

DECLARACIÓN JURADA DE PLAZO DE PRESTACIÓN DEL SERVICIO

Señores

ÓRGANO ENCARGADO DE LAS CONTRATACIONES

ADJUDICACIÓN SIMPLIFICADA N° 20-2024-HRL-OEC-1

Presente.-

Mediante el presente, con pleno conocimiento de las condiciones que se exigen en las bases del procedimiento de la referencia, me comprometo a prestar el servicio objeto del presente procedimiento de selección en el plazo de [CONSIGNAR EL PLAZO OFERTADO].

[CONSIGNAR CIUDAD Y FECHA]

.....
**Firma, Nombres y Apellidos del postor o
Representante legal o común, según corresponda**



ANEXO N° 5

PROMESA DE CONSORCIO

(Sólo para el caso en que un consorcio se presente como postor)

Señores

ÓRGANO ENCARGADO DE LAS CONTRATACIONES
ADJUDICACIÓN SIMPLIFICADA N° 20-2024-HRL-OEC-1

Presente.-

Los suscritos declaramos expresamente que hemos convenido en forma irrevocable, durante el lapso que dure el procedimiento de selección, para presentar una oferta conjunta a la **ADJUDICACIÓN SIMPLIFICADA N° [CONSIGNAR NOMENCLATURA DEL PROCEDIMIENTO]**

Asimismo, en caso de obtener la buena pro, nos comprometemos a formalizar el contrato de consorcio, de conformidad con lo establecido por el artículo 140 del Reglamento de la Ley de Contrataciones del Estado, bajo las siguientes condiciones:

a) Integrantes del consorcio

1. [NOMBRE, DENOMINACIÓN O RAZÓN SOCIAL DEL CONSORCIADO 1].
2. [NOMBRE, DENOMINACIÓN O RAZÓN SOCIAL DEL CONSORCIADO 2].

b) Designamos a [CONSIGNAR NOMBRES Y APELLIDOS DEL REPRESENTANTE COMÚN], identificado con [CONSIGNAR TIPO DE DOCUMENTO DE IDENTIDAD] N° [CONSIGNAR NÚMERO DE DOCUMENTO DE IDENTIDAD], como representante común del consorcio para efectos de participar en todos los actos referidos al procedimiento de selección, suscripción y ejecución del contrato correspondiente con [CONSIGNAR NOMBRE DE LA ENTIDAD].

Asimismo, declaramos que el representante común del consorcio no se encuentra impedido, inhabilitado ni suspendido para contratar con el Estado.

c) Fijamos nuestro domicilio legal común en [.....].

d) Las obligaciones que corresponden a cada uno de los integrantes del consorcio son las siguientes:

1. OBLIGACIONES DE [NOMBRE, DENOMINACIÓN O RAZÓN SOCIAL DEL CONSORCIADO 1] [%]²³

[DESCRIBIR LAS OBLIGACIONES DEL CONSORCIADO 1]

2. OBLIGACIONES DE [NOMBRE, DENOMINACIÓN O RAZÓN SOCIAL DEL CONSORCIADO 2] [%]²⁴

[DESCRIBIR LAS OBLIGACIONES DEL CONSORCIADO 2]

²³ Consignar únicamente el porcentaje total de las obligaciones, el cual debe ser expresado en número entero, sin decimales.

²⁴ Consignar únicamente el porcentaje total de las obligaciones, el cual debe ser expresado en número entero, sin decimales.



TOTAL OBLIGACIONES

100%²⁵

[CONSIGNAR CIUDAD Y FECHA]

.....
Consortiado 1

Nombres, apellidos y firma del Consortiado 1
o de su Representante Legal
Tipo y N° de Documento de Identidad

.....
Consortiado 2

Nombres, apellidos y firma del Consortiado 2
o de su Representante Legal
Tipo y N° de Documento de Identidad

Importante

De conformidad con el artículo 52 del Reglamento, las firmas de los integrantes del consorcio deben ser legalizadas.



Este porcentaje corresponde a la sumatoria de los porcentajes de las obligaciones de cada uno de los integrantes del consorcio.

ANEXO N° 6

PRECIO DE LA OFERTA

Señores

**ÓRGANO ENCARGADO DE LAS CONTRATACIONES
ADJUDICACIÓN SIMPLIFICADA N° 20-2024-HRL-OEC-1**Presente.-

Es grato dirigirme a usted, para hacer de su conocimiento que, de acuerdo con las bases, mi oferta es la siguiente:

CONCEPTO	PRECIO TOTAL
TOTAL	

El precio de la oferta SOLES incluye todos los tributos, seguros, transporte, inspecciones, pruebas y, de ser el caso, los costos laborales conforme a la legislación vigente, así como cualquier otro concepto que pueda tener incidencia sobre el costo del servicio a contratar; excepto la de aquellos postores que gocen de alguna exoneración legal, no incluirán en el precio de su oferta los tributos respectivos.

[CONSIGNAR CIUDAD Y FECHA]

.....
**Firma, Nombres y Apellidos del postor o
Representante legal o común, según corresponda**

Importante

- *El postor debe consignar el precio total de la oferta, sin perjuicio que, de resultar favorecido con la buena pro, presente el detalle de precios unitarios para el perfeccionamiento del contrato.*
- *En caso que el postor reduzca su oferta, según lo previsto en el artículo 68 del Reglamento, debe presentar nuevamente este Anexo.*
- *El postor que goce de alguna exoneración legal, debe indicar que su oferta no incluye el tributo materia de la exoneración, debiendo incluir el siguiente texto:*

Mi oferta no incluye [CONSIGNAR EL TRIBUTO MATERIA DE LA EXONERACIÓN].”

Importante para la Entidad

ANEXO N° 7
DECLARACIÓN JURADA DE CUMPLIMIENTO DE CONDICIONES PARA LA
APLICACIÓN DE LA EXONERACIÓN DEL IGV

Señores

ÓRGANO ENCARGADO DE LAS CONTRATACIONES
ADJUDICACIÓN SIMPLIFICADA N° 20-2024-HRL-OEC-1
Presente.-

Mediante el presente el suscrito, postor y/o Representante Legal de [CONSIGNAR EN CASO DE SER PERSONA JURÍDICA], declaro bajo juramento que gozo del beneficio de la exoneración del IGV previsto en la Ley N° 27037, Ley de Promoción de la Inversión en la Amazonía, dado que cumplo con las condiciones siguientes:

- 1.- Que el domicilio fiscal de la empresa²⁶ se encuentra ubicada en la Amazonía y coincide con el lugar establecido como sede central (donde tiene su administración y lleva su contabilidad);
- 2.- Que la empresa se encuentra inscrita en las Oficinas Registrales de la Amazonía (exigible en caso de personas jurídicas);
- 3.- Que, al menos el setenta por ciento (70%) de los activos fijos de la empresa se encuentran en la Amazonía; y
- 4.- Que la empresa no presta servicios fuera de la Amazonía.

[CONSIGNAR CIUDAD Y FECHA]

.....
Firma, Nombres y Apellidos del postor o
Representante legal, según corresponda

Importante

Cuando se trate de consorcios, esta declaración jurada será presentada por cada uno de los integrantes del consorcio, salvo que se trate de consorcios con contabilidad independiente, en cuyo caso debe ser suscrita por el representante común, debiendo indicar su condición de consorcio con contabilidad independiente y el número de RUC del consorcio.



En el artículo 1 del "Reglamento de las Disposiciones Tributarias contenidas en la Ley de Promoción de la Inversión en la Amazonía" se define como "empresa" a las "Personas naturales, sociedades conyugales, sucesiones indivisas y personas consideradas jurídicas por la Ley del Impuesto a la Renta, generadoras de rentas de tercera categoría, ubicadas en la Amazonía. Las sociedades conyugales son aquéllas que ejerzan la opción prevista en el Artículo 16 de la Ley del Impuesto a la Renta."

ANEXO N° 8

EXPERIENCIA DEL POSTOR EN LA ESPECIALIDAD

Señores
ÓRGANO ENCARGADO DE LAS CONTRATACIONES
ADJUDICACIÓN SIMPLIFICADA N° 20-2024-HRL-OEC-1
Presente.-

Mediante el presente, el suscrito detalla la siguiente EXPERIENCIA EN LA ESPECIALIDAD:

N°	CLIENTE	OBJETO DEL CONTRATO	N° CONTRATO / OIS / COMPROBANTE DE PAGO	FECHA DEL CONTRATO O CP 27	FECHA DE LA CONFORMIDAD DE SER EL CASO 28	EXPERIENCIA PROVENIENTE 29 DE:	MONEDA	IMPORTE 30	TIPO DE CAMBIO VENTA 31	MONTO FACTURADO ACUMULADO 32
1										
2										
3										

27 Se refiere a la fecha de suscripción del contrato, de la emisión de la Orden de Servicios o de cancelación del comprobante de pago, según corresponda.

28 Únicamente, cuando la fecha del perfeccionamiento del contrato, sea previa a los ocho (8) años anteriores a la fecha de presentación de ofertas, caso en el cual el postor debe acreditar que la conformidad se emitió dentro de dicho periodo.

29 Si el titular de la experiencia no es el postor, consignar si dicha experiencia corresponde a la matriz en caso que el postor sea sucursal, o fue transmitida por reorganización societaria, debiendo acompañar la documentación sustentatoria correspondiente. Al respecto, según la Opinión N° 216-2017/DTN "Considerando que la matriz y la sucursal constituyen la misma persona jurídica, la sucursal puede acreditar como suya la experiencia de su matriz". Del mismo modo, según lo previsto en la Opinión N° 010-2013/DTN, "... en una operación de reorganización societaria que comprende tanto una fusión como una escisión, la sociedad resultante podrá acreditar como suya la experiencia de la sociedad incorporada o absorbida, que se extingue producto de la fusión; asimismo, si en virtud de la escisión se transfiere un bloque patrimonial consistente en una línea de negocio completa, la sociedad resultante podrá acreditar como suya la experiencia de la sociedad escindida, correspondiente a la línea de negocio transmitida. De esta manera, la sociedad resultante podrá emplear la experiencia transmitida, como consecuencia de la reorganización societaria antes descrita, en los futuros procesos de selección en los que participe".

30 Se refiere al monto del contrato ejecutado incluido adicionales y reducciones, de ser el caso.

31 El tipo de cambio venta debe corresponder al publicado por la SBS correspondiente a la fecha de suscripción del contrato, de la emisión de la Orden de Servicios o de cancelación del comprobante de pago, según corresponda.

32 Consignar en la medida establecida en las bases.

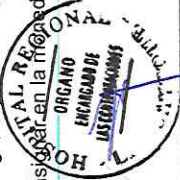

ANEXO N° 9

**DECLARACIÓN JURADA
(NUMERAL 49.4 DEL ARTÍCULO 49 DEL REGLAMENTO)**

Señores

**ÓRGANO ENCARGADO DE LAS CONTRATACIONES
ADJUDICACIÓN SIMPLIFICADA N° 20-2024-HRL-OEC-1
Presente.-**

Mediante el presente el suscrito, postor y/o Representante Legal de [CONSIGNAR EN CASO DE SER PERSONA JURÍDICA], declaro que la experiencia que acredito de la empresa [CONSIGNAR LA DENOMINACIÓN DE LA PERSONA JURÍDICA] como consecuencia de una reorganización societaria, no se encuentra en el supuesto establecido en el numeral 49.4 del artículo 49 del Reglamento.

[CONSIGNAR CIUDAD Y FECHA]

.....
**Firma, Nombres y Apellidos del postor o
Representante legal, según corresponda**

Importante

A efectos de cautelar la veracidad de esta declaración, el postor puede verificar la información de la Relación de Proveedores Sancionados por el Tribunal de Contrataciones del Estado con Sanción Vigente en <http://portal.osce.gob.pe/rnp/content/relación-de-proveedores-sancionados>. También le asiste dicha facultad al órgano encargado de las contrataciones o al órgano de la Entidad al que se le haya asignado la función de verificación de la oferta presentada por el postor ganador de la buena pro.



ANEXO N° 11

SOLICITUD DE BONIFICACIÓN DEL CINCO POR CIENTO (5%) POR TENER LA CONDICIÓN DE MICRO Y PEQUEÑA EMPRESA

Señores

ÓRGANO ENCARGADO DE LAS CONTRATACIONES
ADJUDICACIÓN SIMPLIFICADA N° 20-2024-HRL-OEC-1
Presente.-

Mediante el presente el suscrito, postor y/o Representante legal de [CONSIGNAR EN CASO DE SER PERSONA JURÍDICA], solicito la asignación de la bonificación del cinco por ciento (5%) sobre el puntaje total obtenido, debido a que mi representada cuenta con la condición de micro y pequeña empresa.

[CONSIGNAR CIUDAD Y FECHA]

.....
Firma, Nombres y Apellidos del postor o
Representante legal o común, según corresponda

Importante

- Para asignar la bonificación, el órgano encargado de las contrataciones o comité de selección, según corresponda, verifica la página web del Ministerio de Trabajo y Promoción del Empleo en la sección consulta de empresas acreditadas en el REMYPE en el link <http://www2.trabajo.gob.pe/servicios-en-linea-2-2/>.
- Para que un consorcio pueda acceder a la bonificación, cada uno de sus integrantes debe cumplir con la condición de micro y pequeña empresa.



ANEXO N° 12

AUTORIZACIÓN DE NOTIFICACIÓN DE LA DECISIÓN DE LA ENTIDAD SOBRE LA SOLICITUD DE AMPLIACIÓN DE PLAZO MEDIANTE MEDIOS ELECTRÓNICOS DE COMUNICACIÓN

(DOCUMENTO A PRESENTAR EN EL PERFECCIONAMIENTO DEL CONTRATO)

Señores

**ÓRGANO ENCARGADO DE LAS CONTRATACIONES
ADJUDICACIÓN SIMPLIFICADA N° 20-2024-HRL-OEC-1**

Presente.-

El que se suscribe, [.....], postor adjudicado y/o Representante Legal de [CONSIGNAR EN CASO DE SER PERSONA JURÍDICA], identificado con [CONSIGNAR TIPO DE DOCUMENTO DE IDENTIDAD] N° [CONSIGNAR NÚMERO DE DOCUMENTO DE IDENTIDAD], autorizo que durante la ejecución del contrato se me notifique al correo electrónico [INDICAR EL CORREO ELECTRÓNICO] lo siguiente:

- ✓ Notificación de la decisión de la Entidad respecto a la solicitud de ampliación de plazo.

[CONSIGNAR CIUDAD Y FECHA]

.....
**Firma, Nombres y Apellidos del postor o
Representante legal o común, según corresponda**

Importante

La notificación de la decisión de la Entidad respecto a la solicitud de ampliación de plazo se efectúa por medios electrónicos de comunicación, siempre que se cuente con la autorización correspondiente y sea posible obtener un acuse de recibo a través del mecanismo utilizado.



