



BASES INTEGRADAS DE ADJUDICACIÓN SIMPLIFICADA PARA LA CONTRATACIÓN DE BIENES

Aprobado mediante Directiva N° 001-2019-OSCE/CD



SUB DIRECCIÓN DE NORMATIVIDAD – DIRECCIÓN TÉCNICO NORMATIVA
ORGANISMO SUPERVISOR DE LAS CONTRATACIONES DEL ESTADO - OSCE



SIMBOLOGÍA UTILIZADA:

N°	Símbolo	Descripción
1	[ABC] / [.....]	La información solicitada dentro de los corchetes sombreados debe ser completada por la Entidad durante la elaboración de las bases.
2	[ABC] / [.....]	Es una indicación, o información que deberá ser completada por la Entidad con posterioridad al otorgamiento de la buena pro para el caso específico de la elaboración de la PROFORMA DEL CONTRATO; o por los proveedores, en el caso de los ANEXOS de la oferta.
3	<div>Importante</div> <ul style="list-style-type: none"> • Abc 	Se refiere a consideraciones importantes a tener en cuenta por el órgano encargado de las contrataciones o comité de selección, según corresponda y por los proveedores.
4	<div>Advertencia</div> <ul style="list-style-type: none"> • Abc 	Se refiere a advertencias a tener en cuenta por el órgano encargado de las contrataciones o comité de selección, según corresponda y por los proveedores.
5	<div>Importante para la Entidad</div> <ul style="list-style-type: none"> • Xyz 	Se refiere a consideraciones importantes a tener en cuenta por el órgano encargado de las contrataciones o comité de selección, según corresponda, y deben ser eliminadas una vez culminada la elaboración de las bases.

CARACTERÍSTICAS DEL DOCUMENTO:

Las bases estándar deben ser elaboradas en formato WORD, y deben tener las siguientes características:

N°	Características	Parámetros
1	Márgenes	Superior : 2.5 cm Inferior: 2.5 cm Izquierda: 2.5 cm Derecha: 2.5 cm
2	Fuente	Arial
3	Estilo de Fuente	Normal: Para el contenido en general Cursiva: Para el encabezado y pie de página Para las Consideraciones importantes (Ítem 3 del cuadro anterior)
4	Color de Fuente	Automático: Para el contenido en general Azul : Para las Consideraciones importantes (Ítem 3 del cuadro anterior)
5	Tamaño de Letra	16 : Para las dos primeras hojas de las Secciones General y Específica 11 : Para el nombre de los Capítulos. 10 : Para el cuerpo del documento en general 9 : Para el encabezado y pie de página Para el contenido de los cuadros, pudiendo variar, según la necesidad 8 : Para las Notas al pie
6	Alineación	Justificada: Para el contenido en general y notas al pie. Centrada : Para la primera página, los títulos de las Secciones y nombres de los Capítulos)
7	Interlineado	Sencillo
8	Espaciado	Anterior : 0 Posterior : 0
9	Subrayado	Para los nombres de las Secciones y para resaltar o hacer hincapié en algún concepto

INSTRUCCIONES DE USO:

- Una vez registrada la información solicitada dentro de los corchetes sombreados en gris, el texto deberá quedar en letra tamaño 10, con estilo normal, sin formato de negrita y sin sombrear.
- La nota **IMPORTANTE** no puede ser modificada ni eliminada en la Sección General. En el caso de la Sección Específica debe seguirse la instrucción que se indica en dicha nota.

Elaboradas en enero de 2019
Modificadas en marzo 2019, junio 2019, diciembre 2019, julio 2020, julio y diciembre 2021, junio y octubre de 2022



BASES INTEGRADAS

BASES DE ADJUDICACIÓN SIMPLIFICADA PARA LA CONTRATACIÓN DE BIENES



MUNICIPALIDAD DE SAN ROMÁN
JULIACA

ADJUDICACIÓN SIMPLIFICADA N°
AS N° 005-2024-MPSR-J

PRIMERA CONVOCATORIA

CONTRATACIÓN DE BIENES

ADQUISICION E INSTALACION DE CONTENEDOR SOTERRADO
PARA EL IOARR: RENOVACION DE PAVIMENTO Y BANCA;
CONSTRUCCION DE ESPEJO DE AGUA; ADQUISICION DE
CONTENEDOR; ADEMAS DE OTROS ACTIVOS EN EL (LA) PARQUE
EL CHOLO DEL DISTRITO DE JULIACA, PROVINCIA DE SAN
ROMÁN, DEPARTAMENTO DE PUNO.



DEBER DE COLABORACIÓN

La Entidad y todo proveedor que se someta a las presentes Bases, sea como participante, postor y/o contratista, deben conducir su actuación conforme a los principios previstos en la Ley de Contrataciones del Estado.

En este contexto, se encuentran obligados a prestar su colaboración al OSCE y a la Secretaría Técnica de la Comisión de Defensa de la Libre Competencia del INDECOPI, en todo momento según corresponda a sus competencias, a fin de comunicar presuntos casos de fraude, colusión y corrupción por parte de los funcionarios y servidores de la Entidad, así como los proveedores y demás actores que participan en el proceso de contratación.

De igual forma, deben poner en conocimiento del OSCE y a la Secretaría Técnica de la Comisión de Defensa de la Libre Competencia del INDECOPI los indicios de conductas anticompetitivas que se presenten durante el proceso de contratación, en los términos del Decreto Legislativo N° 1034, "Ley de Represión de Conductas Anticompetitivas", o norma que la sustituya, así como las demás normas de la materia.

La Entidad y todo proveedor que se someta a las presentes Bases, sea como participante, postor y/o contratista del proceso de contratación deben permitir al OSCE o a la Secretaría Técnica de la Comisión de Defensa de la Libre Competencia del INDECOPI el acceso a la información referida a las contrataciones del Estado que sea requerida, prestar testimonio o absolución de posiciones que se requieran, entre otras formas de colaboración.



SECCIÓN GENERAL

DISPOSICIONES COMUNES DEL PROCEDIMIENTO DE SELECCIÓN

(ESTA SECCIÓN NO DEBE SER MODIFICADA EN NINGÚN EXTREMO, BAJO SANCIÓN DE NULIDAD)



CAPÍTULO I ETAPAS DEL PROCEDIMIENTO DE SELECCIÓN

1.1. REFERENCIAS

Cuando en el presente documento se mencione la palabra Ley, se entiende que se está haciendo referencia a la Ley N° 30225, Ley de Contrataciones del Estado, y cuando se mencione la palabra Reglamento, se entiende que se está haciendo referencia al Reglamento de la Ley de Contrataciones del Estado aprobado por Decreto Supremo N° 344-2018-EF.

Las referidas normas incluyen sus respectivas modificaciones, de ser el caso.

1.2. CONVOCATORIA

Se realiza a través de su publicación en el SEACE de conformidad con lo señalado en el artículo 54 del Reglamento, en la fecha señalada en el calendario del procedimiento de selección, debiendo adjuntar las bases y resumen ejecutivo.

1.3. REGISTRO DE PARTICIPANTES

El registro de participantes se realiza conforme al artículo 55 del Reglamento. En el caso de un consorcio, basta que se registre uno (1) de sus integrantes.

Importante

- *Para registrarse como participante en un procedimiento de selección convocado por las Entidades del Estado Peruano, es necesario que los proveedores cuenten con inscripción vigente y estar habilitados ante el Registro Nacional de Proveedores (RNP) que administra el Organismo Supervisor de las Contrataciones del Estado (OSCE). Para obtener mayor información, se puede ingresar a la siguiente dirección electrónica: www.rnp.gob.pe.*
- *Los proveedores que deseen registrar su participación deben ingresar al SEACE utilizando su Certificado SEACE (usuario y contraseña). Asimismo, deben observar las instrucciones señaladas en el documento de orientación "Guía para el registro de participantes electrónico" publicado en <https://www2.seace.gob.pe/>.*
- *En caso los proveedores no cuenten con inscripción vigente en el RNP y/o se encuentren inhabilitados o suspendidos para ser participantes, postores y/o contratistas, el SEACE restringirá su registro, quedando a potestad de estos intentar nuevamente registrar su participación en el procedimiento de selección en cualquier otro momento, dentro del plazo establecido para dicha etapa, siempre que haya obtenido la vigencia de su inscripción o quedado sin efecto la sanción que le impuso el Tribunal de Contrataciones del Estado.*

1.4. FORMULACIÓN DE CONSULTAS Y OBSERVACIONES A LAS BASES

La formulación de consultas y observaciones a las bases se efectúa de conformidad con lo establecido en los numerales 72.1 y 72.2 del artículo 72 del Reglamento, así como el literal a) del artículo 89 del Reglamento.

Importante

No pueden formularse consultas ni observaciones respecto del contenido de una ficha de homologación aprobada. Las consultas y observaciones que se formulen sobre el particular, se tienen como no presentadas.



1.5. ABSOLUCIÓN DE CONSULTAS, OBSERVACIONES E INTEGRACIÓN DE BASES

La absolución de consultas, observaciones e integración de las bases se realizan conforme a las disposiciones previstas en el numeral 72.4 del artículo 72 del Reglamento y el literal a) del artículo 89 del Reglamento.

Importante

- *No se absolverán consultas y observaciones a las bases que se presenten en forma física.*
- *Cuando exista divergencia entre lo indicado en el pliego de absolución de consultas y observaciones y la integración de bases, prevalece lo absuelto en el referido pliego; sin perjuicio, del deslinde de responsabilidades correspondiente.*

1.6. FORMA DE PRESENTACIÓN DE OFERTAS

Las ofertas se presentan conforme lo establecido en el artículo 59 y en el artículo 90 del Reglamento.

Las declaraciones juradas, formatos o formularios previstos en las bases que conforman la oferta deben estar debidamente firmados por el postor (firma manuscrita o digital, según la Ley N° 27269, Ley de Firmas y Certificados Digitales¹). Los demás documentos deben ser visados por el postor. En el caso de persona jurídica, por su representante legal, apoderado o mandatario designado para dicho fin y, en el caso de persona natural, por este o su apoderado. No se acepta el pegado de la imagen de una firma o visto. Las ofertas se presentan foliadas.

Importante

- *Los formularios electrónicos que se encuentran en el SEACE y que los proveedores deben llenar para presentar sus ofertas, tienen carácter de declaración jurada.*
- *En caso la información contenida en los documentos escaneados que conforman la oferta no coincida con lo declarado a través del SEACE, prevalece la información declarada en los documentos escaneados.*
- *No se tomarán en cuenta las ofertas que se presenten en físico a la Entidad.*

1.7. PRESENTACIÓN Y APERTURA DE OFERTAS

El participante presentará su oferta de manera electrónica a través del SEACE, desde las 00:01 horas hasta las 23:59 horas del día establecido para el efecto en el cronograma del procedimiento; adjuntando el archivo digitalizado que contenga los documentos que conforman la oferta de acuerdo a lo requerido en las bases.

El participante debe verificar antes de su envío, bajo su responsabilidad, que el archivo pueda ser descargado y su contenido sea legible.

Importante

Los integrantes de un consorcio no pueden presentar ofertas individuales ni conformar más de un consorcio en un procedimiento de selección, o en un determinado ítem cuando se trate de procedimientos de selección según relación de ítems.

¹ Para mayor información sobre la normativa de firmas y certificados digitales ingresar a: <https://www.indecopi.gob.pe/web/firmas-digitales/firmar-y-certificados-digitales>



En la apertura electrónica de la oferta, el órgano encargado de las contrataciones o el comité de selección, según corresponda, verifica la presentación de lo exigido en la sección específica de las bases de conformidad con el numeral 73.2 del artículo 73 del Reglamento y determina si las ofertas responden a las características y/o requisitos funcionales y condiciones de las Especificaciones Técnicas, detallados en la sección específica de las bases. De no cumplir con lo requerido, la oferta se considera no admitida.

1.8. EVALUACIÓN DE LAS OFERTAS

La evaluación de las ofertas se realiza conforme a lo establecido en el numeral 74.1 y el literal a) del numeral 74.2 del artículo 74 del Reglamento.

En el supuesto de que dos (2) o más ofertas empaten, la determinación del orden de prelación de las ofertas empatadas se efectúa siguiendo estrictamente el orden establecido en el numeral 91.1 del artículo 91 del Reglamento.

El desempate mediante sorteo se realiza de manera electrónica a través del SEACE.

1.9. CALIFICACIÓN DE OFERTAS

La calificación de las ofertas se realiza conforme a lo establecido en los numerales 75.1 y 75.2 del artículo 75 del Reglamento.

1.10. SUBSANACIÓN DE LAS OFERTAS

La subsanación de las ofertas se sujeta a lo establecido en el artículo 60 del Reglamento. El plazo que se otorgue para la subsanación no puede ser inferior a un (1) día hábil.

La solicitud de subsanación se realiza de manera electrónica a través del SEACE y será remitida al correo electrónico consignado por el postor al momento de realizar su inscripción en el RNP, siendo su responsabilidad el permanente seguimiento de las notificaciones a dicho correo. La notificación de la solicitud se entiende efectuada el día de su envío al correo electrónico.

La presentación de las subsanaciones se realiza a través del SEACE. No se tomará en cuenta la subsanación que se presente en físico a la Entidad.

1.11. RECHAZO DE LAS OFERTAS

Previo al otorgamiento de la buena pro, el órgano encargado de las contrataciones o el comité de selección, según corresponda, revisa las ofertas económicas que cumplen los requisitos de calificación, de conformidad con lo establecido para el rechazo de ofertas, previsto en el artículo 68 del Reglamento, de ser el caso.

De rechazarse alguna de las ofertas calificadas, el órgano encargado de las contrataciones o el comité de selección, según corresponda, revisa el cumplimiento de los requisitos de calificación de los postores que siguen en el orden de prelación, en caso las hubiere.

1.12. OTORGAMIENTO DE LA BUENA PRO

Definida la oferta ganadora, el órgano encargado de las contrataciones o el comité de selección, según corresponda, otorga la buena pro mediante su publicación en el SEACE, incluyendo el cuadro comparativo y las actas debidamente motivadas de los resultados de la admisión, no admisión, evaluación, calificación, descalificación, rechazo y el otorgamiento de la buena pro.



1.13. CONSENTIMIENTO DE LA BUENA PRO

Cuando se hayan presentado dos (2) o más ofertas, el consentimiento de la buena pro se produce a los cinco (5) días hábiles siguientes de la notificación de su otorgamiento, sin que los postores hayan ejercido el derecho de interponer el recurso de apelación.

En caso que se haya presentado una sola oferta, el consentimiento de la buena pro se produce el mismo día de la notificación de su otorgamiento.

El consentimiento del otorgamiento de la buena pro se publica en el SEACE al día hábil siguiente de producido.

Importante

Una vez consentido el otorgamiento de la buena pro, el órgano encargado de las contrataciones o el órgano de la Entidad al que se haya asignado tal función realiza la verificación de la oferta presentada por el postor ganador de la buena pro conforme lo establecido en el numeral 64.6 del artículo 64 del Reglamento.



CAPÍTULO II SOLUCIÓN DE CONTROVERSIAS DURANTE EL PROCEDIMIENTO DE SELECCIÓN

2.1. RECURSO DE APELACIÓN

A través del recurso de apelación se pueden impugnar los actos dictados durante el desarrollo del procedimiento de selección hasta antes del perfeccionamiento del contrato.

El recurso de apelación se presenta ante la Entidad convocante, y es conocido y resuelto por su Titular, cuando el valor estimado sea igual o menor a cincuenta (50) UIT. Cuando el valor estimado sea mayor a dicho monto, el recurso de apelación se presenta ante y es resuelto por el Tribunal de Contrataciones del Estado.

En los procedimientos de selección según relación de ítems, el valor estimado total del procedimiento determina ante quién se presenta el recurso de apelación.

Los actos que declaren la nulidad de oficio, la cancelación del procedimiento de selección y otros actos emitidos por el Titular de la Entidad que afecten la continuidad de este, se impugnan ante el Tribunal de Contrataciones del Estado.

Importante

- *Una vez otorgada la buena pro, el órgano encargado de las contrataciones o el comité de selección, según corresponda, está en la obligación de permitir el acceso de los participantes y postores al expediente de contratación, salvo la información calificada como secreta, confidencial o reservada por la normativa de la materia, a más tardar dentro del día siguiente de haberse solicitado por escrito.*

Luego de otorgada la buena pro no se da a conocer las ofertas cuyos requisitos de calificación no fueron analizados y revisados por el órgano encargado de las contrataciones o el comité de selección, según corresponda.

- *A efectos de recoger la información de su interés, los postores pueden valerse de distintos medios, tales como: (i) la lectura y/o toma de apuntes, (ii) la captura y almacenamiento de imágenes, e incluso (iii) pueden solicitar copia de la documentación obrante en el expediente, siendo que, en este último caso, la Entidad deberá entregar dicha documentación en el menor tiempo posible, previo pago por tal concepto.*
- *El recurso de apelación se presenta ante la Mesa de Partes del Tribunal o ante las oficinas desconcentradas del OSCE, o en la Unidad de Trámite Documentario de la Entidad, según corresponda.*

2.2. PLAZOS DE INTERPOSICIÓN DEL RECURSO DE APELACIÓN

La apelación contra el otorgamiento de la buena pro o contra los actos dictados con anterioridad a ella se interpone dentro de los cinco (5) días hábiles siguientes de haberse notificado el otorgamiento de la buena pro.

La apelación contra los actos dictados con posterioridad al otorgamiento de la buena pro, contra la declaración de nulidad, cancelación y declaratoria de desierto del procedimiento, se interpone dentro de los cinco (5) días hábiles siguientes de haberse tomado conocimiento del acto que se desea impugnar.



CAPÍTULO III DEL CONTRATO

3.1. PERFECCIONAMIENTO DEL CONTRATO

Los plazos y el procedimiento para perfeccionar el contrato se realiza conforme a lo indicado en el artículo 141 del Reglamento.

El contrato se perfecciona con la suscripción del documento que lo contiene, salvo en los contratos cuyo monto del valor estimado no supere los doscientos mil Soles (S/ 200,000.00), en los que se puede perfeccionar con la recepción de la orden de compra, conforme a lo previsto en la sección específica de las bases.

En el caso de procedimientos de selección por relación de ítems, se puede perfeccionar el contrato con la suscripción del documento o con la recepción de una orden de compra, cuando el valor estimado del ítem corresponda al parámetro establecido en el párrafo anterior.

Importante

El órgano encargado de las contrataciones o el comité de selección, según corresponda, debe consignar en la sección específica de las bases la forma en que se perfeccionará el contrato, sea con la suscripción del contrato o la recepción de la orden de compra. En caso la Entidad perfeccione el contrato con la recepción de la orden de compra no debe incluir la proforma del contrato establecida en el Capítulo V de la sección específica de las bases.

Para perfeccionar el contrato, el postor ganador de la buena pro debe presentar los documentos señalados en el artículo 139 del Reglamento y los previstos en la sección específica de las bases.

3.2. GARANTÍAS

Las garantías que deben otorgar los postores y/o contratistas, según corresponda, son las de fiel cumplimiento del contrato y por los adelantos.

3.2.1. GARANTÍA DE FIEL CUMPLIMIENTO

Como requisito indispensable para perfeccionar el contrato, el postor ganador debe entregar a la Entidad la garantía de fiel cumplimiento del mismo por una suma equivalente al diez por ciento (10%) del monto del contrato original. Esta se mantiene vigente hasta la conformidad de la recepción de la prestación a cargo del contratista.

3.2.2. GARANTÍA DE FIEL CUMPLIMIENTO POR PRESTACIONES ACCESORIAS

En las contrataciones que conllevan la ejecución de prestaciones accesorias, tales como mantenimiento, reparación o actividades afines, se otorga una garantía adicional por una suma equivalente al diez por ciento (10%) del monto del contrato de la prestación accesoria, la misma que debe ser renovada periódicamente hasta el cumplimiento total de las obligaciones garantizadas.

Importante

En los contratos cuyos montos sean iguales o menores a doscientos mil Soles (S/ 200,000.00), no corresponde presentar garantía de fiel cumplimiento de contrato ni garantía de fiel cumplimiento por prestaciones accesorias. Dicha excepción también aplica a los contratos derivados de procedimientos de selección por relación de ítems, cuando el monto del ítem adjudicado o la sumatoria de los montos de los ítems adjudicados no superen el monto señalado anteriormente, conforme a lo dispuesto en el literal a) del artículo 152 del Reglamento.



3.2.3. GARANTÍA POR ADELANTO

En caso se haya previsto en la sección específica de las bases la entrega de adelantos, el contratista debe presentar una garantía emitida por idéntico monto conforme a lo estipulado en el artículo 153 del Reglamento.

3.3. REQUISITOS DE LAS GARANTÍAS

Las garantías que se presenten deben ser incondicionales, solidarias, irrevocables y de realización automática en el país, al solo requerimiento de la Entidad. Asimismo, deben ser emitidas por empresas que se encuentren bajo la supervisión directa de la Superintendencia de Banca, Seguros y Administradoras Privadas de Fondos de Pensiones y que cuenten con clasificación de riesgo B o superior. Asimismo, deben estar autorizadas para emitir garantías; o estar consideradas en la última lista de bancos extranjeros de primera categoría que periódicamente publica el Banco Central de Reserva del Perú.

Importante

Corresponde a la Entidad verificar que las garantías presentadas por el postor ganador de la buena pro y/o contratista cumplan con los requisitos y condiciones necesarios para su aceptación y eventual ejecución, sin perjuicio de la determinación de las responsabilidades funcionales que correspondan.

Advertencia

Los funcionarios de las Entidades no deben aceptar garantías emitidas bajo condiciones distintas a las establecidas en el presente numeral, debiendo tener en cuenta lo siguiente:

1. La clasificadora de riesgo que asigna la clasificación a la empresa que emite la garantía debe encontrarse listada en el portal web de la SBS (<http://www.sbs.gob.pe/sistema-financiero/clasificadoras-de-riesgo>).

2. Se debe identificar en la página web de la clasificadora de riesgo respectiva, cuál es la clasificación vigente de la empresa que emite la garantía, considerando la vigencia a la fecha de emisión de la garantía.

3. Para fines de lo establecido en el artículo 148 del Reglamento, la clasificación de riesgo B, incluye las clasificaciones B+ y B.

4. Si la empresa que otorga la garantía cuenta con más de una clasificación de riesgo emitida por distintas empresas listadas en el portal web de la SBS, bastará que en una de ellas cumpla con la clasificación mínima establecida en el Reglamento.

En caso exista alguna duda sobre la clasificación de riesgo asignada a la empresa emisora de la garantía, se deberá consultar a la clasificadora de riesgos respectiva.

De otro lado, además de cumplir con el requisito referido a la clasificación de riesgo, a efectos de verificar si la empresa emisora se encuentra autorizada por la SBS para emitir garantías, debe revisarse el portal web de dicha Entidad (<http://www.sbs.gob.pe/sistema-financiero/relacion-de-empresas-que-se-encuentran-autorizadas-a-emitir-cartas-fianza>).

Los funcionarios competentes deben verificar la autenticidad de la garantía a través de los mecanismos establecidos (consulta web, teléfono u otros) por la empresa emisora.

3.4. EJECUCIÓN DE GARANTÍAS

La Entidad puede solicitar la ejecución de las garantías conforme a los supuestos contemplados en el artículo 155 del Reglamento.



3.5. ADELANTOS

La Entidad puede entregar adelantos directos al contratista, los que en ningún caso exceden en conjunto del treinta por ciento (30%) del monto del contrato original, siempre que ello haya sido previsto en la sección específica de las bases.

3.6. PENALIDADES

3.6.1. PENALIDAD POR MORA EN LA EJECUCIÓN DE LA PRESTACIÓN

En caso de retraso injustificado del contratista en la ejecución de las prestaciones objeto del contrato, la Entidad le aplica automáticamente una penalidad por mora por cada día de atraso, de conformidad con el artículo 162 del Reglamento.

3.6.2. OTRAS PENALIDADES

La Entidad puede establecer penalidades distintas a la mencionada en el numeral precedente, según lo previsto en el artículo 163 del Reglamento y lo indicado en la sección específica de las bases.

Estos dos tipos de penalidades se calculan en forma independiente y pueden alcanzar cada una un monto máximo equivalente al diez por ciento (10%) del monto del contrato vigente, o de ser el caso, del ítem que debió ejecutarse.

3.7. INCUMPLIMIENTO DEL CONTRATO

Las causales para la resolución del contrato, serán aplicadas de conformidad con el artículo 36 de la Ley y 164 del Reglamento.

3.8. PAGOS

El pago se realiza después de ejecutada la respectiva prestación, pudiendo contemplarse pagos a cuenta, según la forma establecida en la sección específica de las bases o en el contrato.

La Entidad paga las contraprestaciones pactadas a favor del contratista dentro de los diez (10) días calendario siguientes de otorgada la conformidad de los bienes, siempre que se verifiquen las condiciones establecidas en el contrato para ello, bajo responsabilidad del funcionario competente.

La conformidad se emite en un plazo máximo de siete (7) días de producida la recepción salvo que se requiera efectuar pruebas que permitan verificar el cumplimiento de la obligación, en cuyo caso la conformidad se emite en un plazo máximo de quince (15) días, bajo responsabilidad del funcionario que debe emitir la conformidad.

En el caso que se haya suscrito contrato con un consorcio, el pago se realizará de acuerdo a lo que se indique en el contrato de consorcio.

Advertencia

En caso de retraso en los pagos a cuenta o pago final por parte de la Entidad, salvo que se deba a caso fortuito o fuerza mayor, esta reconoce al contratista los intereses legales correspondientes, de conformidad con el artículo 39 de la Ley y 171 del Reglamento, debiendo repetir contra los responsables de la demora injustificada.

3.9. DISPOSICIONES FINALES

Todos los demás aspectos del presente procedimiento no contemplados en las bases se regirán supletoriamente por la Ley y su Reglamento, así como por las disposiciones legales vigentes.



SECCIÓN ESPECÍFICA

CONDICIONES ESPECIALES DEL PROCEDIMIENTO DE SELECCIÓN

(EN ESTA SECCIÓN LA ENTIDAD DEBERÁ COMPLETAR LA INFORMACIÓN EXIGIDA, DE ACUERDO A LAS INSTRUCCIONES INDICADAS)



CAPÍTULO I GENERALIDADES

1.1. ENTIDAD CONVOCANTE

Nombre : MUNICIPALIDAD PROVINCIAL DE SAN ROMAN JULIACA
RUC N° : 20165195290
Domicilio legal : JR. JAUREGUI N° 321 CENTRO CÍVICO – PLAZA DE ARMAS – JULIACA – SAN ROMAN – PUNO.
Teléfono: : 051 - 321201
Correo electrónico: : licitaciones@munisanroman.gob.pe

1.2. OBJETO DE LA CONVOCATORIA

El presente procedimiento de selección tiene por objeto la contratación para la **ADQUISICION E INSTALACIÓN DE CONTENEDOR SOTERRADO PARA EL IOARR: RENOVACION DE PAVIMENTO Y BANCA; CONSTRUCCION DE ESPEJO DE AGUA; ADQUISICION DE CONTENEDOR; ADEMAS DE OTROS ACTIVOS EN EL (LA) PARQUE EL CHOLO DEL DISTRITO DE JULIACA, PROVINCIA DE SAN ROMÁN, DEPARTAMENTO DE PUNO.**

ÍTEM	DESCRIPCIÓN	UNID.	CANT
I	ADQUISICION E INSTALACION DE CONTENEDOR SOTERRADO DE 02 CUERPOS	UNID.	1

1.3. EXPEDIENTE DE CONTRATACIÓN

El expediente de contratación fue aprobado mediante FORM. N° 005-2024-MPSR-J/GEAD el 09 de febrero del 2024.

1.4. FUENTE DE FINANCIAMIENTO

RECURSOS DETERMINADOS

Importante

La fuente de financiamiento debe corresponder a aquella prevista en la Ley de Equilibrio Financiero del Presupuesto del Sector Público del año fiscal en el cual se convoca el procedimiento de selección.

1.5. SISTEMA DE CONTRATACIÓN

El presente procedimiento se rige por el sistema de SUMA ALZADA, de acuerdo con lo establecido en el expediente de contratación respectivo.

1.6. MODALIDAD DE EJECUCIÓN

Llave en Mano

1.7. DISTRIBUCIÓN DE LA BUENA PRO

NO APLICA



1.8. ALCANCES DEL REQUERIMIENTO

El alcance de la prestación está definido en el Capítulo III de la presente sección de las bases.

1.9. PLAZO DE ENTREGA

Los bienes materia de la presente convocatoria, tendrán el plazo de entrega, su instalación y puesta en funcionamiento de **Treinta (30) días Caledarios**, en concordancia con lo establecido en el expediente de contratación.

1.10. COSTO DE REPRODUCCIÓN Y ENTREGA DE BASES

Los participantes registrados tienen el derecho de recabar un ejemplar de las bases, para cuyo efecto deben cancelar **el monto de S/ 5.00 (Cinco con 00/100 Soles) en Caja de la Entidad ubicada en el JR. JÁUREGUI N° 321 CENTRO CÍVICO – PLAZA DE ARMAS – JULIACA – SAN ROMÁN – PUNO, procediendo a recoger el ejemplar de Bases en la Sub Gerencia de Logística, ubicado en la misma dirección.**

Importante

El costo de entrega de un ejemplar de las bases no puede exceder el costo de su reproducción.

1.11. BASE LEGAL

- Ley N° 31953 - Ley de Presupuesto del Sector Público para el Año Fiscal 2024.
- Ley N° 31954 - Ley de Equilibrio Financiero del Presupuesto del Sector Público del año fiscal 2024.
- Ley N° 31955 - Ley de endeudamiento del sector público para el año fiscal 2024.
- Ley N° 28411 - Ley General del Sistema Nacional de Presupuesto.
- TUO de la Ley N° 30225 – Ley de Contrataciones del Estado aprobado mediante D.S. N° 082-2019-EF, modificados por D.L. N° 1341 y D.L. N° 1444.
- Reglamento de Ley de Contrataciones del Estado, Aprobado mediante D.S. N° 344-2018-EF, modificado mediante D.S. N° 377-2019-EF, D.S. N° 168-2020-EF, D.S. 250-2020-EF, D.S. N° 234-2022-EF y D.S. N° 308-2022-EF.
- D.S. N° 004-2019-JUS, aprueba el Texto Único Ordenado de la Ley N° 27444 - Ley del Procedimiento Administrativo General.
- Texto Único Ordenado de la Ley N° 27806 - Ley de Transparencia y Acceso a la Información Pública, aprobado mediante D.S. N° 021-2019-JUS y su Reglamento aprobado mediante D.S. N° 072-2003-PCM.
- D.S. N° 007-2008-TR, que aprueba el Texto Único Ordenado de la Ley de Promoción de la Competitividad, Formalización y Desarrollo de la Micro y Pequeña Empresa y del Acceso al Empleo Decente, Ley MYPE.
- Ley N° 29973 - Ley General de la Persona con Discapacidad.
- Código Civil, promulgado mediante D.L. N° 295.
- Directiva N° 001-2019-OSCE/CD - Bases y solicitud de expresión de interés estándar para los procedimientos de selección a convocar en el marco de la Ley N° 30225, aprobada con la Resolución N° 013-2019-OSCE/PRE, modificada mediante Resolución N° 210-2022-OSCE/PRE.

Las referidas normas incluyen sus respectivas modificaciones, de ser el caso.



CAPÍTULO II DEL PROCEDIMIENTO DE SELECCIÓN

2.1. CALENDARIO DEL PROCEDIMIENTO DE SELECCIÓN

Según el cronograma de la ficha de selección de la convocatoria publicada en el SEACE.

Importante

De conformidad con la vigesimosegunda Disposición Complementaria Final del Reglamento, en caso la Entidad (Ministerios y sus organismos públicos, programas o proyectos adscritos) haya difundido el requerimiento a través del SEACE siguiendo el procedimiento establecido en dicha disposición, no procede formular consultas u observaciones al requerimiento.

2.2. CONTENIDO DE LAS OFERTAS

La oferta contendrá, además de un índice de documentos², la siguiente documentación:

2.2.1. Documentación de presentación obligatoria

2.2.1.1. Documentos para la admisión de la oferta

- a) Declaración jurada de datos del postor. (**Anexo N° 1**)
- b) Documento que acredite la representación de quien suscribe la oferta.

En caso de persona jurídica, copia del certificado de vigencia de poder del representante legal, apoderado o mandatario designado para tal efecto.

En caso de persona natural, copia del documento nacional de identidad o documento análogo, o del certificado de vigencia de poder otorgado por persona natural, del apoderado o mandatario, según corresponda.

En el caso de consorcios, este documento debe ser presentado por cada uno de los integrantes del consorcio que suscriba la promesa de consorcio, según corresponda.

Advertencia

De acuerdo con el artículo 4 del Decreto Legislativo N° 1246, las Entidades están prohibidas de exigir a los administrados o usuarios la información que puedan obtener directamente mediante la interoperabilidad a que se refieren los artículos 2 y 3 de dicho Decreto Legislativo. En esa medida, si la Entidad es usuaria de la Plataforma de Interoperabilidad del Estado – PIDE³ y siempre que el servicio web se encuentre activo en el Catálogo de Servicios de dicha plataforma, no corresponderá exigir el certificado de vigencia de poder y/o documento nacional de identidad.

- c) Declaración jurada de acuerdo con el literal b) del artículo 52 del Reglamento. (**Anexo N° 2**)
- d) Declaración jurada de cumplimiento de las Especificaciones Técnicas contenidas en el numeral 3.1 del Capítulo III de la presente sección. (**Anexo N° 3**)
- e) Adicionalmente el postor debe presentar tales como Fichas Técnicas, Autorizaciones del Producto, folletos, instructivos, catálogos o cualquier otro documento emitido por el fabricante, donde acredite fehacientemente las Características Técnicas definidas en el numeral 7 del capítulo III. En caso de

² La omisión del índice no determina la no admisión de la oferta.

³ Para mayor información de las Entidades usuarias y del Catálogo de Servicios de la Plataforma de Interoperabilidad del Estado – PIDE ingresar al siguiente enlace <https://www.gobiernodigital.gob.pe/interoperabilidad/>



estar en otro idioma, presentar su traducción oficial respectiva. En ningún caso se aceptara documentos redactados por el propio postor.

- f) Declaración jurada de plazo de entrega. **(Anexo N° 4)**⁴
- g) Promesa de consorcio con firmas legalizadas, de ser el caso, en la que se consigne los integrantes, el representante común, el domicilio común y las obligaciones a las que se compromete cada uno de los integrantes del consorcio así como el porcentaje equivalente a dichas obligaciones. **(Anexo N° 5)**
- h) El precio de la oferta en Moneda Nacional (Soles). Adjuntar obligatoriamente el **Anexo N° 6**.

El precio total de la oferta y los subtotales que lo componen son expresados con dos (2) decimales. Los precios unitarios pueden ser expresados con más de dos (2) decimales.

Importante

El órgano encargado de las contrataciones o el comité de selección según corresponda, verifica la presentación de los documentos requeridos. De no cumplir con lo requerido, la oferta se considera no admitida.

2.2.1.2. Documentos para acreditar los requisitos de calificación

Incorporar en la oferta los documentos que acreditan los “**Requisitos de Calificación**” que se detallan en el numeral 3.2 del Capítulo III de la presente sección de las bases.

2.2.2. Documentación de presentación facultativa:

- a) En el caso de microempresas y pequeñas empresas integradas por personas con discapacidad, o en el caso de consorcios conformados en su totalidad por estas empresas, deben presentar la constancia o certificado con el cual acredite su inscripción en el Registro de Empresas Promocionales para Personas con Discapacidad⁵.
- b) Solicitud de bonificación del cinco por ciento (5%) por tener la condición de micro y pequeña empresa **(Anexo N° 10)**.

Advertencia

El órgano encargado de las contrataciones o el comité de selección, según corresponda, no podrá exigir al postor la presentación de documentos que no hayan sido indicados en los acápite “Documentos para la admisión de la oferta”, “Requisitos de calificación” y “Factores de evaluación”.

2.3. PRESENTACIÓN DEL RECURSO DE APELACIÓN

El recurso de apelación se presenta ante la Unidad de Trámite Documentario de la Entidad.

En caso el participante o postor opte por presentar recurso de apelación y por otorgar la garantía mediante depósito en cuenta bancaria, se debe realizar el abono en:

N ° de Cuenta : 00-721-149420
Banco : BANCO DE LA NACIÓN

⁴ En caso de considerar como factor de evaluación la mejora del plazo de entrega, el plazo ofertado en dicho anexo servirá también para acreditar este factor.

⁵ Dicho documento se tendrá en consideración en caso de empate, conforme a lo previsto en el artículo 91 del Reglamento.



N° CCI⁶ : 018-721-000721149420-13

2.4. REQUISITOS PARA PERFECCIONAR EL CONTRATO

El postor ganador de la buena pro debe presentar los siguientes documentos para perfeccionar el contrato:

- a) Garantía de fiel cumplimiento del contrato
- b) Garantía de fiel cumplimiento por prestaciones accesorias, de ser el caso.
- c) Contrato de consorcio con firmas legalizadas ante Notario de cada uno de los integrantes, de ser el caso.
- d) Código de cuenta interbancaria (CCI) o, en el caso de proveedores no domiciliados, el número de su cuenta bancaria y la entidad bancaria en el exterior.
- e) Copia de la vigencia del poder del representante legal de la empresa que acredite que cuenta con facultades para perfeccionar el contrato, cuando corresponda.
- f) Copia de DNI del postor en caso de persona natural, o de su representante legal en caso de persona jurídica.

Advertencia

De acuerdo con el artículo 4 del Decreto Legislativo N° 1246, las Entidades están prohibidas de exigir a los administrados o usuarios la información que puedan obtener directamente mediante la interoperabilidad a que se refieren los artículos 2 y 3 de dicho Decreto Legislativo. En esa medida, si la Entidad es usuaria de la Plataforma de Interoperabilidad del Estado – PIDE⁷ y siempre que el servicio web se encuentre activo en el Catálogo de Servicios de dicha plataforma, no corresponderá exigir los documentos previstos en los literales e) y f).

- g) Domicilio para efectos de la notificación durante la ejecución del contrato.
- h) Autorización de notificación de la decisión de la Entidad sobre la solicitud de ampliación de plazo mediante medios electrónicos de comunicación⁸ (**Anexo N° 11**).
- i) Detalle de los precios unitarios del precio ofertado⁹.
- j) Detalle del precio de la oferta de cada uno de los bienes que conforman el paquete¹⁰.
- k) **Declaración jurada de correo electrónico para efectos de notificaciones durante la ejecución contractual, lo cual deberá comprometerse a mantener vigente hasta la culminación de la prestación.**

Importante

- *En caso que el postor ganador de la buena pro sea un consorcio, las garantías que presente este para el perfeccionamiento del contrato, así como durante la ejecución contractual, de ser el caso, además de cumplir con las condiciones establecidas en el artículo 33 de la Ley y en el artículo 148 del Reglamento, deben consignar expresamente el nombre completo o la denominación o razón social de los integrantes del consorcio, en calidad de garantizados, de lo contrario no podrán ser aceptadas por las Entidades. No se cumple el requisito antes indicado si se consigna únicamente la denominación del consorcio, conforme lo dispuesto en la Directiva "Participación de Proveedores en Consorcio en las Contrataciones del Estado".*
- *En los contratos cuyos montos sean iguales o menores a doscientos mil Soles (S/200,000.00), no corresponde presentar garantía de fiel cumplimiento de contrato ni garantía de fiel cumplimiento por prestaciones accesorias. Dicha excepción también aplica a los contratos*

⁶ En caso de transferencia interbancaria.

⁷ Para mayor información de las Entidades usuarias y del Catálogo de Servicios de la Plataforma de Interoperabilidad del Estado – PIDE ingresar al siguiente enlace <https://www.gobiernodigital.gob.pe/interoperabilidad/>

⁸ En tanto se implemente la funcionalidad en el SEACE, de conformidad con la Primera Disposición Complementaria Transitoria del Decreto Supremo N° 234-2022-EF.

⁹ Incluir solo en caso de la contratación bajo el sistema a suma alzada.

¹⁰ Incluir solo en caso de contrataciones por paquete.



derivados de procedimientos de selección por relación de ítems, cuando el monto del ítem adjudicado o la sumatoria de los montos de los ítems adjudicados no supere el monto señalado anteriormente, conforme a lo dispuesto en el literal a) del artículo 152 del Reglamento.

Importante

- *Corresponde a la Entidad verificar que las garantías presentadas por el postor ganador de la buena pro cumplan con los requisitos y condiciones necesarios para su aceptación y eventual ejecución, sin perjuicio de la determinación de las responsabilidades funcionales que correspondan.*
- *De conformidad con el Reglamento Consular del Perú aprobado mediante Decreto Supremo N° 076-2005-RE para que los documentos públicos y privados extendidos en el exterior tengan validez en el Perú, deben estar legalizados por los funcionarios consulares peruanos y refrendados por el Ministerio de Relaciones Exteriores del Perú, salvo que se trate de documentos públicos emitidos en países que formen parte del Convenio de la Apostilla, en cuyo caso bastará con que estos cuenten con la Apostilla de la Haya¹¹.*
- *La Entidad no puede exigir documentación o información adicional a la consignada en el presente numeral para el perfeccionamiento del contrato.*

2.5. PERFECCIONAMIENTO DEL CONTRATO

El contrato se perfecciona con la suscripción del documento que lo contiene. Para dicho efecto el postor ganador de la buena pro, dentro del plazo previsto en el artículo 141 del Reglamento, debe presentar la documentación requerida **en las Oficina de Mesa de Partes de la Entidad, sito en Jirón Jáuregui N° 321 Centro Cívico – Plaza De Armas – Juliaca – San Román – Puno, en el horario de 08:00 a 16:00, o a través de Mesa de partes virtual de la Municipalidad Provincial de San Román Juliaca.** (http://documentosvirtuales.com/mpv_mpsanroman).

2.6. ADELANTOS

No se otorgaran Adelantos.

2.7. FORMA DE PAGO

La Entidad realizará el pago de la contraprestación pactada a favor del contratista en **UNICO PAGO.**

Para efectos del pago de las contraprestaciones ejecutadas por el contratista, la Entidad debe contar con la siguiente documentación:

- Recepción del Responsable del Almacén de Obra y el Jefe y/o Encargado de Almacén Central de la Entidad.
- Informe del funcionario responsable de la Residencia de Obra con V°B° de Supervisión, emitiendo la conformidad de la prestación efectuada.
- Comprobante de pago.
- Guía de Remisión del Traslado del Material.
- Copia del Contrato
- Informe de las Actividades realizadas con panel fotográfico de la instalación.

Dicha documentación se debe presentar **en las Oficina de Mesa de Partes de la Entidad, sito en Jirón Jáuregui N° 321 Centro Cívico – Plaza De Armas – Juliaca – San Román – Puno, en el horario de 08:00 a 16:00, o a través de Mesa de partes virtual de la Municipalidad Provincial de San Román Juliaca.** (http://documentosvirtuales.com/mpv_mpsanroman).

¹¹ Según lo previsto en la Opinión N° 009-2016/DTN.



CAPÍTULO III REQUERIMIENTO

Importante

De conformidad con el numeral 29.8 del artículo 29 del Reglamento, el área usuaria es responsable de la adecuada formulación del requerimiento, debiendo asegurar la calidad técnica y reducir la necesidad de su reformulación por errores o deficiencias técnicas que repercutan en el proceso de contratación.

3.1. ESPECIFICACIONES TÉCNICAS



Capital de la Integración Urbana

GERENCIA DE INFRAESTRUCTURA
SUB GERENCIA DE OBRAS PUBLICAS

ESPECIFICACIONES TÉCNICAS

1. BIEN REQUERIDO:

ADQUISICIÓN E INSTALACIÓN DE CONTENEDOR SOTERRADO DE 02 CUERPOS; para la IOARR: "RENOVACIÓN DE PAVIMENTO Y BANCA; CONSTRUCCIÓN DE ESPEJO DE AGUA; ADQUISICIÓN DE CONTENEDOR; ADEMÁS DE OTROS ACTIVOS EN EL(LA) PARQUE CHOLO DEL DISTRITO DE JULIACA, PROVINCIA SAN ROMAN, DEPARTAMENTO PUNO".

ÍTEMS	DESCRIPCIÓN	CANTIDAD
01	ADQUISICIÓN E INSTALACIÓN DE CONTENEDOR SOTERRADO DE 02 CUERPOS	01

2. ANTECEDENTES:

La Municipalidad Provincial de San Román considera prioritario y de necesidad urgente la ejecución de la obra mencionada, a fin de mejorar las condiciones del servicio de la IOARR: "RENOVACIÓN DE PAVIMENTO Y BANCA; CONSTRUCCIÓN DE ESPEJO DE AGUA; ADQUISICIÓN DE CONTENEDOR; ADEMÁS DE OTROS ACTIVOS EN EL(LA) PARQUE CHOLO DEL DISTRITO DE JULIACA, PROVINCIA SAN ROMAN, DEPARTAMENTO PUNO".

3. FINALIDAD PÚBLICA:

- ✓ Proyecto Denominado: "RENOVACIÓN DE PAVIMENTO Y BANCA; CONSTRUCCIÓN DE ESPEJO DE AGUA; ADQUISICIÓN DE CONTENEDOR; ADEMÁS DE OTROS ACTIVOS EN EL(LA) PARQUE CHOLO DEL DISTRITO DE JULIACA, PROVINCIA SAN ROMAN, DEPARTAMENTO PUNO".
- ✓ La adquisición, contribuirá a mejorar las condiciones del concepto de limpieza pública para los ciudadanos dándole las herramientas necesarias para generar una mayor conciencia de limpieza, asimismo esta adquisición se realizará cumpliendo con los principios de transparencia, igualdad de oportunidades, competencia y selección objetiva, enmarcados en la normativa vigente para las contrataciones del Estado.
- ✓ C.U.I. 2611273
- ✓ Meta Presupuestal 160

4. DENOMINACIÓN DE LA CONTRATACIÓN: ADQUISICIÓN E INSTALACIÓN DE CONTENEDOR SOTERRADO DE 02 CUERPOS

5. OBJETO DE LA CONTRATACIÓN : La presente contratación del bien; se adquiere a personas naturales o jurídicas para la Adquisición y/o suministro del BIEN: ADQUISICIÓN E INSTALACIÓN DE CONTENEDOR SOTERRADO DE 02 CUERPOS para el proyecto en referencia.



"RENOVACIÓN DE PAVIMENTO Y BANCA; CONSTRUCCIÓN DE ESPEJO DE AGUA; ADQUISICIÓN DE CONTENEDOR; ADEMÁS DE OTROS ACTIVOS EN EL(LA) PARQUE CHOLO DEL DISTRITO DE JULIACA, PROVINCIA SAN ROMAN, DEPARTAMENTO PUNO"



Capital de la Integración Andina

GERENCIA DE INFRAESTRUCTURA
SUB GERENCIA DE OBRAS PUBLICOS

6. ÁREA USUARIA

Proyecto Denominado "RENOVACIÓN DE PAVIMENTO Y BANCA; CONSTRUCCIÓN DE ESPEJO DE AGUA; ADQUISICIÓN DE CONTENEDOR; ADEMÁS DE OTROS ACTIVOS EN EL(LA) PARQUE CHOLO DEL DISTRITO DE JULIACA, PROVINCIA SAN ROMAN, DEPARTAMENTO PUNO".

El Proveedor(a) será responsable ante el área USUARIA por los daños o desperfectos que pudiera ocasionar adulterado o modificando u otra sustancia diferente a las solicitadas.

Los requisitos documentarios mínimos y vigentes que deberá presentar el proveedor para la compra, deberán instarse en las Bases aprobadas por las áreas encargadas de la municipalidad provincial de San Román según normativas y reglamentos vigentes

El Proveedor(a) será responsable ante el área USUARIA por los daños o desperfectos que pudiera ocasionar adulterado u otra sustancia diferente a las solicitadas.

7. CARACTERISTICAS DEL BIEN

7.1 Descripción

Consiste en una plataforma hidráulica instalada dentro de una arqueta monobloque de hormigón armado, sobre la que se colocarán los contenedores. De esta manera quedan al nivel de la calle solamente los buzones por los cuales se introducen los residuos.

La plataforma hidráulica está compuesta de una estructura base construida en perfiles normalizados sobre la que se colocan los contenedores. Esta se eleva por medio de 2 cilindros de simple efecto a los cuales el camión de recogida de residuos proporciona el fluido hidráulico necesario para su elevación, a través de una manguera flexible y un enchufe rápido estándar. La conexión de la manguera al circuito hidráulico se realiza por la parte lateral-trasera de uno de los buzones.

El sistema va alojar dos contenedores de 1100L soterrados, que al elevar la estructura de la plataforma quedan al descubierto.

Los contenedores son vaciados, se vuelven a colocar en la estructura, y se acciona el control de bajada para ocultar el equipo bajo tierra.

RESIDENTE DE PUNO
CIP 83622

SUPERVISOR DE OBRA
CIP 83622

"RENOVACIÓN DE PAVIMENTO Y BANCA; CONSTRUCCION DE ESPEJO DE AGUA; ADQUISICION DE CONTENEDOR;
ADEMAS DE OTROS ACTIVOS EN EL(LA) PARQUE CHOLO DEL DISTRITO DE JULIACA, PROVINCIA SAN ROMAN,
DEPARTAMENTO PUNO"



Capital de la Integración Andina

GERENCIA DE INFRAESTRUCTURA
SUB GERENCIA DE OBRAS PUBLICOS

Los buzones son los elementos receptores de los residuos y quedan visibles por encima de la vía. Son diseñados para que sean funcionales y cuenten con la estética apropiada para la zona donde se instalen. Por su parte, el cajón donde se introducen las bolsas de residuo está fabricado en acero inoxidable y posee un mecanismo de retención que le obliga a mantenerse cerrado de forma continua.

7.2 Método de construcción

Sistema de contenedores soterrados con circuito de elevación hidráulica y operación con recolector de carga trasera, con plataforma peatonal superior con dos buzones de pie y estructura principal con bastidores superiores e inferiores y tijeras estructurales anexadas al bastidor inferior al sistema de elevación compuestos con cilindros hidráulicos de simple efecto, incluye bandejas de seguridad internas y dos (02) contenedores de 1100 litros de polietileno alta densidad (HDPE). Deberá incluirse una escalera para acceso y mantenimiento del sistema.

7.3 Características generales

7.3.1 OBRAS CIVILES

➤ EXCAVACIONES

Para los trabajos de movimiento de tierras EXCAVACION, se deberá consignar las siguientes dimensiones referenciales para que de tal manera se adopte la habilitación del encofrado y habilitación fierro de construcción, teniendo en consideración al momento de realizar el trabajo los niveles de

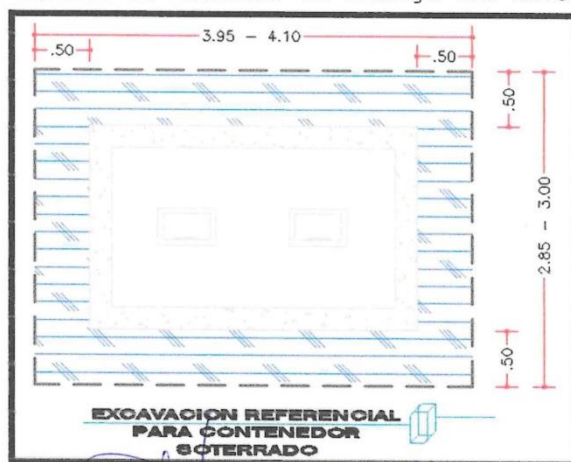

Juan Blas Pantoja Cacho
SUPERVISOR DE OBRA
CIP: 33822

"RENOVACION DE PAVIMENTO Y BANCA; CONSTRUCCION DE ESPEJO DE AGUA; ADQUISICION DE CONTENEDOR;
ADEMAS DE OTROS ACTIVOS EN EL(LA) PARQUE CHOLO DEL DISTRITO DE JULIACA, PROVINCIA SAN ROMAN,
DEPARTAMENTO PUNO"



Capital de la Integración Andina

GERENCIA DE INFRAESTRUCTURA
SUB GERENCIA DE OBRAS PUBLICOS

estratigrafía o algún fenómeno natural
correspondiente. (+ - 10 cm, para dimensiones)



IMAGEN REFERENCIAL

➤ **CUBIERTA DE HORMIGON ARMADO**

Comprende muros y losa de cimentación; elaborado en hormigón armado de 15cm a 25cm de espesor con resistencia f_c de 210 kg/cm² mínimo, con armadura de acero con varilla corrugada de diámetro 12 mm mínimo y diseño estructural sismo resistente. Así mismo llevara un solado, elaborada con un piso y contra piso de un espesor mínimo de 4 pulgadas y hormigón armado, presentara una pendiente media de 2° hacia el tubo de succión y drenaje de aguas de fosa. Los muros y losa serán elaborados en una sola fundición (monolíticos) sin agrietamientos y totalmente liso sin porosidades, se incluirá aditivo que generará una superficie totalmente impermeable y estanco. La capacidad volumétrica mínima del cubeto será de aproximadamente 12 m³.

DIMENSIONES DEL SOTERRADO

DESCRIPCION	GLB-02
NUMERO DE CONTENEDORES	02
INTERIORES LARGO / ANCHO / ALTO (mm)	2700 x 1600 x 1840
EXTERIORES LARGO / ANCHO / ALTO (mm)	2940 x 1840 x 1920

Manuel A. Garaycho
RESIDENTE DE OBRA
CIP-284207

Juan E. Pineda
SUPERVISOR DE OBRA
CIP-83822

"RENOVACIÓN DE PAVIMENTO Y BANCA; CONSTRUCCIÓN DE ESPEJO DE AGUA; ADQUISICIÓN DE CONTENEDOR,
ADEMÁS DE OTROS ACTIVOS EN EL(LA) PARQUE CHOLO DEL DISTRITO DE JULIACA, PROVINCIA SAN ROMAN,
DEPARTAMENTO PUNO"



Capital de la Integración Urbana

GERENCIA DE INFRAESTRUCTURA
SUB GERENCIA DE OBRAS PUBLICOS

(tolerancia + - 10 cm, para dimensiones)

Los trabajos que requiere el cubierto de hormigón armado tales como las excavaciones u otros serán asumidos netamente por parte del proveedor.



IMAGEN REFERENCIAL

7.3.2 Buzones Metálicos

Sera fabricado con chapa de acero galvanizado en caliente por inmersión con espesor mínimo de 3 mm, sin aristas vivas y esquinas redondeadas, con dimensiones aproximadas de 950 x 650 x 700 mm con tolerancia de +/- 25mm.

Contará con un sistema de tapa de apertura manual y/o por medio de un pedal, la cual será de material acero inoxidable AISI 304 y no deberá ser menor a 3.00 mm de espesor mínimo. Así mismo, contara con un sistema de bloqueo que evite la apertura del buzón; como también, dispondrá de un sistema de cierre automático mediante rodamientos que facilitan su desplazamiento y cierre automático una vez sea utilizado, e incluir gomas en el buzón que insonorizan el movimiento.

Los buzones deben ser pintados con tratamiento epoxi en polvo de color negro o gris y polimerizada en horno a 200° mínimo de aplicación electrostática o similar; previo a proceso de pintura deben ejecutarse



"RENOVACIÓN DE PAVIMENTO Y BANCA; CONSTRUCCION DE ESPEJO DE AGUA; ADQUISICION DE COSECHO DE
ADEMAS DE OTROS ACTIVOS EN EL(LA) PARQUE CHOLO DEL DISTRITO DE JULIACA, PROVINCIA SAN ROMAN,
DEPARTAMENTO PUNO"



Capital de la Integración Andina

GERENCIA DE INFRAESTRUCTURA
SUB GERENCIA DE OBRAS PUBLICAS



limpieza previa de fosfatado y desengrase, aclarado y pasivado.



IMAGEN REFERENCIAL

Posterior a ello, llevará una placa identificativa, el cual incluirá un logotipo de la municipalidad y leyendas requeridas las cuales serán entregadas por la municipalidad.

La capacidad volumétrica mínima del buzón será de 80 litros y apertura de tapa de 40 x 45 cm

+/- 5 cm para poder ingresar bolsas de mayor tamaño.

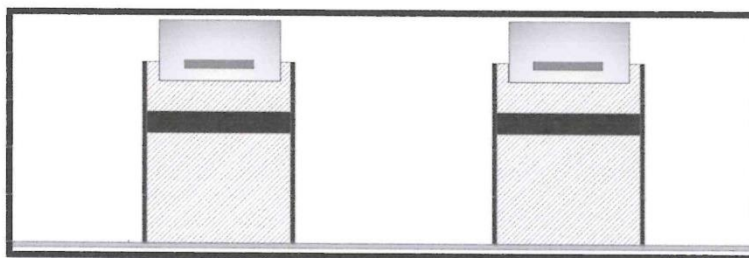
7.3.3 Plataforma superior externa

Conformada por una bandeja superior para terminado y acabado superficial en piedra o cerámica, o superficie metálica, fabricada con perfil en acero estructural de 55x40x3 mm y tolerancia de + - 5 cm. Con una capacidad de carga mínima distribuida de 1600 kg y carga puntual en el centro longitudinal de cada boca del buzón de 440 kg.

La plataforma estará compuesta por largueros y travesaños fabricados en una sola pieza de tipo estructural de 4 mm de espesor mínimo, con un diseño y pendiente periférico que limiten el ingreso de agua pluviales. Bastidor superior fabricado con perfil de ángulo en acero estructural de alta resistencia y galvanizado en caliente por inmersión.

La plataforma deberá incluir un perfil de caucho perimetral que configure un sistema totalmente hermético. Como también un cerco superior que garantice el auto-centrado del sistema con el bastidor superior, configurado con elementos totalmente resistentes. Así mismo, dispondrá de una boca de succión diámetro mínimo de 2 pulgadas para la extracción de lixiviado o agua percolada del fondo del cubeto en caso de requerirse y también deberá incluir sistema anti- vuelco de la

RESIDENTE DE OBRA
CIP: 284207

Juan Elías Espino Cuchi
SUPERVISOR DE OBRA
CIP: 63822

"RENOVACIÓN DE PAVIMENTO Y BANCA; CONSTRUCCION DE ESPEJO DE AGUA; ADQUISICION DE CONTENEDOR;
ADEMÁS DE OTROS ACTIVOS EN EL(LA) PARQUE CHOLO DEL DISTRITO DE JULIACA, PROVINCIA SAN ROMAN,
DEPARTAMENTO PUNO"



Capital de la Integración Andina

GERENCIA DE INFRAESTRUCTURA
SUB GERENCIA DE OBRAS PUBLICAS



plataforma porta contenedores



IMAGEN REFERENCIAL

7.3.4 Estructura Metálica Principal

Deberá ser fabricada para tres espacios individuales para alojar 2 contenedores de 1100 litros con plataforma de seguridad en donde se sustente cada contenedor.

La estructura metálica deberá soportar cargas puntuales en cada ubicación de 440 kg. Por lo cual contará con pilares verticales y travesaños que serán fabricados en perfil de acero estructural de 80x50x3.0 mm como mínimo a 100x50x4.5mm de espesor. Así mismo, dispondrá como mínimo dos pines o bulones de seguridad que impidan el descenso accidental para mantenimiento o protección.

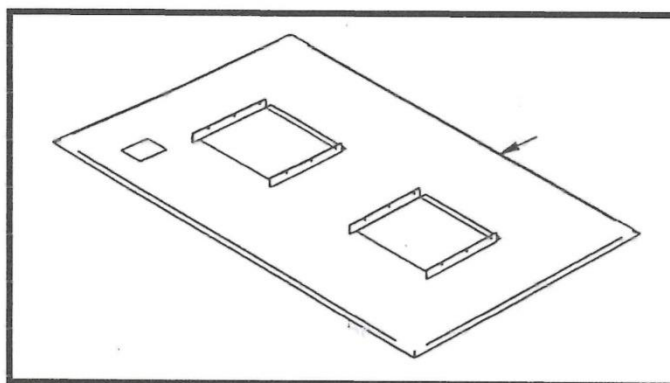
El diseño de la estructura principal debe permitir la implementación con una pendiente mínima sobre el nivel de la acera de 8 grados, la misma que deberá estar constituida por parantes o tubos estructurales regulables.

Contará con una plataforma portante de contenedores con sistema de guía y limitación de movimientos horizontales que garantiza la ubicación del contenedor de residuos sólidos y regulación vertical para posicionamiento de los contenedores respecto al ángulo de la calle (obligatorio). Y bastidor inferior fabricado en acero de alta resistencia tipo UPN dos perfiles de 100 mm mínimo para el soporte longitudinal y dos perfiles tipo UPN en la parte transversal. el bastidor debe ser soldado con cordón de soldadura continua y soportarán la base de los cilindros hidráulicos. serán galvanizados en caliente por inmersión.

RESIDENTE DE OBRA
CIP: 284207

SUPERVISOR DE OBRA
CIP: 83322

"RENOVACIÓN DE PAVIMENTO Y BANCA; CONSTRUCCION DE ESPEJO DE AGUA; ADQUISICIÓN DE CONTENEDOR;
ADEMÁS DE OTROS ACTIVOS EN EL(LA) PARQUE CHOLO DEL DISTRITO DE JULIACA, PROVINCIA SAN ROMÁN,
DEPARTAMENTO PUNO"



Capital de la Integración Urbana

GERENCIA DE INFRAESTRUCTURA
SUB GERENCIA DE OBRAS PUBLICOS



IMAGEN REFERENCIAL

También contara con tijeras que serán fabricados en perfil estructural de 90x50x5 mm mínimo. El sistema tijeras debe desplazarse en el travesaño del bastidor inferior mediante dos ruedas cilíndricas de acero de alta resistencia. Así mismo, deberá incluir un acceso a la parte inferior para mantenimiento y limpieza (trampilla).

7.3.5 Sistema Hidráulico

El sistema hidráulico deberá disponer de una toma hidráulica de enchufe rápido de 3/8" mínimo para accionamiento del sistema hidráulico, con sistema de anti-derrame durante el desacople. El circuito hidráulico superior estará compuesto por tubería rígida con acoples especiales y válvula anticaída.

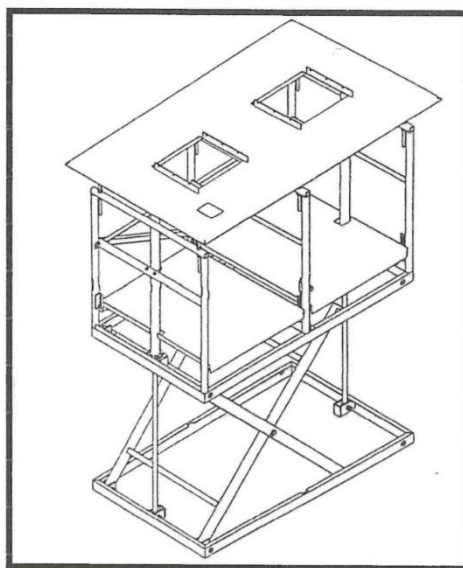
La presión de trabajo será como mínimo 200 bares y con un tiempo de operación de 60 a 90 segundos. Contará con dos cilindros de simple efecto embebidos a los travesaños de la estructura principal. Potencia de elevación a 180 kg/cm² de presión, en expansión 2,250kg. Aprox.

Así mismo contara de manera obligatorio con un sistema de purga de aceite

RESIDENTE OBRA
CIP- 28428

Juan Elías Osorio Cuchi
SUPERVISOR DE OBRA
CIP- 83322

"RENOVACIÓN DE PAVIMENTO Y BANCA; CONSTRUCCIÓN DE ESPEJO DE AGUA; ADQUISICIÓN DE CONTENEDORES DE PLASTICO PARA EL ALMACENAMIENTO DE RESIDUOS SÓLIDOS;
ADEMÁS DE OTROS ACTIVOS EN EL(LA) PARQUE CHOLO DEL DISTRITO DE JULIACA, PROVINCIA SAN ROMAN,
DEPARTAMENTO PUNO"



Capital de la Integración Andina

GERENCIA DE INFRAESTRUCTURA
SUB GERENCIA DE OBRAS PUBLICOS

hidráulico de fácil acceso para solucionar problemas de presión del sistema. Y también dispondrá de un sistema de seguridad que comprende una válvula de seguridad anti-caída de cierre automático y otro cierre manual para evitar el descenso inesperado o actividades de mantenimiento. (redundante lo mismo está arriba).

7.3.6 Contenedores de 1100 Litros

Deberá ser de polietileno de alta densidad HDPE (high density polyethylene hdpe) de todas las piezas inyectadas, con capacidad de 1, 100 litros, su peso en vacío será 45 kg +/- 10%, con una carga útil total de 450 kg como mínimo. Su sistema de carga deberá ser por pivote y peine. Y contará con las dimensiones siguientes:

- ✓ Altura total mínimo 1300 mm / máximo 1360 mm
- ✓ Largo (frontal) total mínimo 1000 mm / máximo 1080 mm
- ✓ Ancho (lateral) total mínimo 1280 mm / máximo 1380 mm

Así mismo, contará con una sola tapa y 4 ruedas con mecanismo de frenado mínimo 2, el diámetro de ruedas será 200mm. Sistema de bajo ruido en apertura y cierre de tapa.

Todas las partes metálicas deben ser resistentes a la corrosión.

- Requisitos complementarios
 - ✓ Contenedores de 1100 litros HDPE Polietileno alta densidad
 - ✓ Protección contra rayos ultravioletas Colores estables frente a la corrosión Resistente a la temperatura de -30 C a +80 C
 - ✓ Densidad del polietileno: 953 kg/m3 mínimo
 - ✓ Asas: 4 asas, 2 asas por lado inyectadas al cuerpo del contenedor
 - ✓ Bisagras plásticas que unen cuerpo y tapa del contenedor
 - ✓ Ruedas: 4 ruedas de caucho 200 mm giro360° , 02 de ellas incorporan freno individual.
 - ✓ Pivotes: 2 pivotes de perno ancho laterales
 - ✓ Todas las partes metálicas deben ser resistentes a la corrosión.
 - ✓ Los contenedores llevarán una identificación, logotipo de la institución en termo impresión bajo relieve color blanco en la parte posterior y vinil a full color en la parte delantera elegido por la entidad. Así mismo, contará con protección U.V.

La entrega del presente deberá ser una vez suministrada e instalada correspondientemente todos los componentes característicos que forman el contenedor soterrado, para garantizar su correcta ejecución y operación in-situ.

Manuel A. Caceres Chambi
RESIDENTE DE OBRA
CIP: 284207

Juan Carlos Parra Cuchi
SUPERVISOR DE OBRA
CIP: 19822

"RENOVACIÓN DE PAVIMENTO Y BANCA; CONSTRUCCION DE ESPEJO DE AGUA; ADQUISICIÓN DE CONTENEDOR;
ADEMÁS DE OTROS ACTIVOS EN EL(LA) PARQUE CHOLO DEL DISTRITO DE JULIACA, PROVINCIA SAN ROMAN,
DEPARTAMENTO PUNO"



Capital de la Integración Andina

GERENCIA DE INFRAESTRUCTURA
SUB GERENCIA DE OBRAS PUBLICOS



Los contenedores llevarán una identificación, que incluye el número de identificación ascendente y logotipo de la institución en termo impresión bajo relieve color blanco en la parte posterior y vinil a full color en la parte delantera elegido por la entidad. Así mismo, contará con protección U.V.



IMAGEN REFERENCIAL

7.4 Calidad de los materiales

Todos los materiales e instalaciones deberán estar de acuerdo según se indica en los planos, tales materiales e instalaciones.

La entrega del presente deberá ser una vez suministrada e instalada correspondientemente todos los componentes característicos que forman el contenedor soterrado, para garantizar su correcta ejecución y operación in-situ.

7.5 Campos Obligatorios

Para los contenedores soterrados se tendrá que entregar de manera obligatorio, lo siguiente:

Inés Yanuelá Lorea Chambi
RESIDENTE DE OBRA
CIP: 284207

Juan Elías López
SUPERVISOR DE OBRA
CIP: 83822

"RENOVACIÓN DE PAVIMENTO Y BANCA; CONSTRUCCIÓN DE ESPEJO DE AGUA; ADQUISICIÓN DE CONTENEDOR;
ADEMÁS DE OTROS ACTIVOS EN EL(LA) PARQUE CHOLO DEL DISTRITO DE JULIACA, PROVINCIA SAN ROMAN,
DEPARTAMENTO PUNO"



Capital de la Integración Urbana

GERENCIA DE INFRAESTRUCTURA
SUB GERENCIA DE OBRAS PUBLICAS



- ✓ Entrega a la Entidad del Manual de Operación en físico y digital.
- ✓ Entrega a la Entidad del Plan de Mantenimiento anual en físico y digital.
- ✓ Garantía técnica de 1 año mínimo y años de stock de repuestos y mantenimiento.

Estos bienes serán entregados inmediatamente una vez culminada la correcta instalación y operación del bien requerido CONTENEDOR SOTERRADO.

7.6 Detalle de los Contenedores Soterrados



IMAGEN REFERENCIAL

7.7 Condiciones generales:

- ✓ Garantía Comercial de 12 meses,
- ✓ El plazo de garantía comercial de los productos será no menor de 12 meses, contados a partir de la conformidad, entiéndase por garantía a la cobertura total postventa para corregir los desperfectos, averías o defectos del bien originados por fallas de fábrica; asimismo el proveedor deberá garantizar el reemplazo e instalación en caso de falla o avería de fábrica en un plazo no menor de 96 horas.
- ✓ La parte usuaria y los proveedores aplicaran la puesta en marcha para comprobar el correcto funcionamiento, no sólo los procedimientos específicos o los equipos individuales, sino también los conjuntos más complejos

NOTA. Con la finalidad de fortalecer los argumentos de las especificaciones técnicas, el postor deberá adjuntar catalogo comercial o el código de su catálogo

RESIDENTE DE OBRA
CIP 19420

SUPERVISOR DE OBRA
CIP 19392

"RENOVACIÓN DE PAVIMENTO Y BANCA; CONSTRUCCIÓN DE ESPALDADO DE ALMACÉN DE CONTENEDORES;
ADEMÁS DE OTROS ACTIVOS EN EL(LA) PARQUE CHOLO DEL DISTRITO DE JULIACA, PROVINCIA SAN ROMAN,
DEPARTAMENTO PUNO"



Capital de la Integración Andina

GERENCIA DE INFRAESTRUCTURA
SUB GERENCIA DE OBRAS PUBLICOS



en caso lo tenga publicado en una página web; el comité se reserva el derecho de certificar en la página web del fabricante.

8. CONDICIÓN DE ENTREGA DEL BIEN:

- ✓ En caso de faltar alguna cantidad y/o tener defectos, el proveedor tiene un plazo de cinco (5) días calendario para subsanar a partir de la entrega del bien.
- ✓ El proveedor deberá adjuntar el certificado de calidad del bien.
(Las certificaciones correspondientes al bien y otros serán remitidas al área usuaria inmediatamente una vez realizada la entrega en su totalidad)
- ✓ De no cumplir con el plazo, se aplicará las penalidades correspondientes y/o resolución del contrato suscrito

9. PLAZO Y CRONOGRAMA DE ENTREGA

Los bienes materia de la presente contratación se entregarán, instalarán y se pondrán en funcionamiento, en un plazo de treinta (30) días calendarios, contados a partir del día siguiente del perfeccionamiento del contrato.

10. LUGAR DE ENTREGA:

- 10.1 El lugar de la entrega e instalación del bien será en obra: "RENOVACIÓN DE PAVIMENTO Y BANCA; CONSTRUCCIÓN DE ESPEJO DE AGUA; ADQUISICIÓN DE CONTENEDOR; ADEMÁS DE OTROS ACTIVOS EN EL(LA) PARQUE CHOLO DEL DISTRITO DE JULIACA, PROVINCIA SAN ROMAN, DEPARTAMENTO PUNO". Previa coordinación la residencia, así mismo deberá ser verificado por la oficina de Almacén central de la MPSR y Área Usuaria.
- 10.2 El bien solicitado será entregado en el Almacén de la obra de lunes a viernes en el horario de 08:00 am a 17:00 pm.

Ing. Manuel A. Carrasco Chacón
RESIDENTE DE OBRA
CIP-234207

Juan P. Cuchi
SUPERVISOR
CIP-...

"RENOVACIÓN DE PAVIMENTO Y BANCA; CONSTRUCCION DE ESPEJO DE AGUA; ADQUISICIÓN DE CONTENEDOR;
ADEMÁS DE OTROS ACTIVOS EN EL(LA) PARQUE CHOLO DEL DISTRITO DE JULIACA, PROVINCIA SAN ROMAN,
DEPARTAMENTO PUNO"



Capital de la Integración Urbana

GERENCIA DE INFRAESTRUCTURA
SUB GERENCIA DE OBRAS PUBLICAS

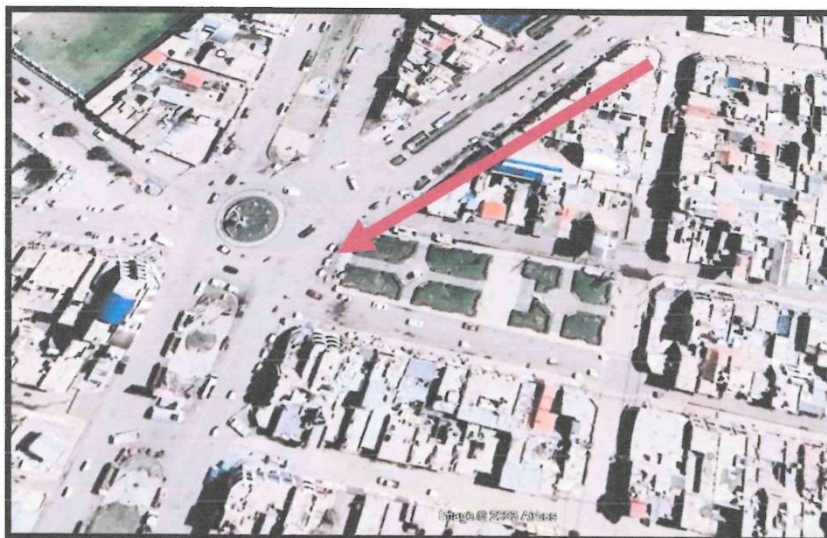

PARQUE EL CHOLO (PARQUE EL MAESTRO)

COORDENADAS UTM WGS84

UBICACIÓN: ESTE: 377301.985
NORTE: 8286974.662

11. CONFORMIDAD:

11.1 La conformidad de la recepción del bien, estará a cargo del Área Usuaría, con V°B° residente y supervisor de obra, en un plazo que no excederá los siete (07) días calendarios de acuerdo al Art. 168° del Reglamento de la LCE.

11.2 RESPONSABILIDAD POR VICIOS OCULTOS

La recepción conforme de la prestación por parte de LA ENTIDAD no enerva su derecho a reclamar posteriormente por defectos o vicios ocultos, conforme a lo dispuesto por los artículos 40 de la Ley de Contrataciones del Estado y 173 de su Reglamento.

11.3 El plazo mínimo de responsabilidad del contratista es de 01 año(s) contado a partir de la conformidad otorgada por LA ENTIDAD

RESIDENTE DE OBRA
CIP: 294267

SUPERVISOR DE OBRA
CIP: 63822

"RENOVACIÓN DE PAVIMENTO Y BANCA; CONSTRUCCIÓN DE ESPEJO DE AGUA; ADQUISICION DE CONTENEDOR;
ADEMAS DE OTROS ACTIVOS EN EL(LA) PARQUE CHOLO DEL DISTRITO DE JULIACA, PROVINCIA SAN ROMAN,
DEPARTAMENTO PUNO"



Capital de la Integración Andina

GERENCIA DE INFRAESTRUCTURA
SUB GERENCIA DE OBRAS PUBLICAS

12. FORMA DE PAGO:

- 12.1 La entidad realizara en pago único luego de la recepción formal y completa de la documentación correspondiente.
- 12.2 Para efectos del pago de los bienes proveídos. La Entidad debe contar con la siguiente documentación.
- 12.3 Informe del funcionario responsable del Área Usuaría: Residente y Supervisor de Obra y la Sub Gerencia de Obras Publicas y/o responsables de otorgar la conformidad emitiendo la conformidad de la prestación efectuada. "Comprobante de pago y guía de remisión", así mismo deberá adjuntar los documentos complementarios correspondientes según procedimientos administrativos en el marco de normativas y reglamentaciones vigentes

12 PLAZOS PARA EL PAGO:

La entidad debe pagar las contraprestaciones pactadas a favor del proveedor, dentro de los Diez (10) días hábiles siguiente a la conformidad de la entrega del bien.

13 GARANTÍA

El Proveedor se compromete a cumplir con las obligaciones previstas en el contrato, bajo sanción de quedar inhabilitado para contratar con el estado en caso de incumplimiento

14 PENALIDAD

Penalidades por retraso injustificado

Si el contratista incurre en retraso injustificado en la ejecución de las prestaciones objeto del contrato, la entidad le aplicara en todos los casos, una penalidad por cada día calendario de retraso hasta por un monto máximo

RESIDENTE OBRA
CIP: 23-207

SUPERVISOR OBRA
CIP: 03022

"RENOVACIÓN DE PAVIMENTO Y BANCA; CONSTRUCCIÓN DE ESPEJO DE AGUA; ADQUISICIÓN DE CONTENEDOR;
ADEMÁS DE OTROS ACTIVOS EN EL(LA) PARQUE CHOLO DEL DISTRITO DE JULIACA, PROVINCIA SAN ROMAN,
DEPARTAMENTO PUNO"



Capital de la Integración Andina

GERENCIA DE INFRAESTRUCTURA
SUB GERENCIA DE OBRAS PUBLICOS

equivalente al (10%) del monto contractual, en concordancia con el artículo 161°, 162°, y 163 del reglamento. La penalidad se aplicará automáticamente y se calculará de acuerdo a la siguiente formula:

$$\text{Penalidad diaria} = \frac{0.10 \times \text{Monto}}{F \times \text{Plazo en días}}$$

15 FÓRMULA DE REAJUSTE

No Corresponde.

16 ADELANTOS

No Corresponde.

17 MODALIDAD DE EJECUCION

LLAVE EN MANO

Para la modalidad llave en mano, comprenderá de la correcta adquisición, instalación y puesta en funcionamiento, entre otros que fueran necesarios e indispensables por el área usuaria

18 DE LAS SUB CONTRATACIONES

No se aceptará por ningún motivo la sub contratación

19 DE LOS CONSORCIOS

El número máximo de consorciados es de 2 integrantes para ser consorciado.

El porcentaje mínimo de participación de cada consorciado es del 50% por cada consorciado

20 DEL PERSONAL CLAVE

El personal clave tendrá que ser un especialista en instalaciones, adecuaciones, mejoramientos u otros componentes necesarios para la correcta instalación y operación del producto

21 REQUISITOS DE CALIFICACION



"RENOVACIÓN DE PAVIMENTO Y BANCA; CONSTRUCCION DE ESPEJO DE AGUA; ADQUISICION DE CONTENEDOR;
ADEMAS DE OTROS ACTIVOS EN EL(LA) PARQUE CHOLO DEL DISTRITO DE JULIACA, PROVINCIA SAN ROMAN,
DEPARTAMENTO PUNO"



Capital de la Integración Andina

GERENCIA DE INFRAESTRUCTURA
SUB GERENCIA DE OBRAS PUBLICAS



Los requisitos mínimos contemplados según la normativa correspondiente deberán adoptarse según a la necesidad correspondiente materia del producto consecuentemente se procede a verificar el cumplimiento de acuerdo a normativa. El postor debe acreditar un monto facturado acumulado equivalente a [CONSIGNAR EL MONTO DE FACTURACIÓN EXPRESADO EN NÚMEROS Y LETRAS EN LA MONEDA DE LA CONVOCATORIA, MONTO QUE NO PODRÁ SER MAYOR A TRES (3) VECES EL VALOR ESTIMADO DE LA CONTRATACIÓN O DEL ÍTEM], por la venta de bienes iguales o similares al objeto de la convocatoria, durante los dos (2) años anteriores a la fecha de la presentación de ofertas que se computarán desde la fecha de la conformidad o emisión del comprobante de pago, según corresponda.

22 EXPERIENCIAS

DEL POSTOR

El postor deberá tener y/o contemplar dentro de su experiencia la correcta instalación, adquisición y operación del producto en interés (contenedores soterrados y/o similares), así mismo las evidencias correspondientes y fehacientes para su contraste y validación (contratos, certificaciones u otros)

DEL PERSONAL CLAVE

El personal clave deberá tener y/o contemplar dentro de su experiencia la correcta instalación, adquisición y operación del producto en interés (contenedores soterrados), así mismo las evidencias correspondientes y fehacientes para su contraste y validación (contratos, certificaciones u otros)

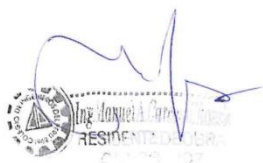
Ing. Manuel A. Carrasco
RESIDENTE EN OBRA
CIP. 63822

Juan Pablo Chiripe Cuchi
SUPERVISOR DE OBRA
CIP. 63822

"RENOVACIÓN DE PAVIMENTO Y BANCA; CONSTRUCCIÓN DE ESPEJO DE AGUA; ADQUISICIÓN DE CONTENEDOR;
ADEMÁS DE OTROS ACTIVOS EN EL(LA) PARQUE CHOLO DEL DISTRITO DE JULIACA, PROVINCIA SAN ROMAN,
DEPARTAMENTO PUNO"



Importante

Para determinar que los postores cuentan con las capacidades necesarias para ejecutar el contrato, el órgano encargado de las contrataciones o el comité de selección, según corresponda, incorpora los requisitos de calificación previstos por el área usuaria en el requerimiento, no pudiendo incluirse requisitos adicionales, ni distintos a los siguientes:

3.2. REQUISITOS DE CALIFICACIÓN

B.	EXPERIENCIA DEL POSTOR EN LA ESPECIALIDAD
	<p><u>Requisitos:</u></p> <p>El postor debe acreditar un monto facturado acumulado equivalente a S/ 400,000.00 (Cuatrocientos Mil con 00/100 Soles), por la venta de bienes iguales o similares al objeto de la convocatoria, durante los ocho (8) años anteriores a la fecha de la presentación de ofertas que se computarán desde la fecha de la conformidad o emisión del comprobante de pago, según corresponda.</p> <p>En el caso de postores que declaren en el Anexo N° 1 tener la condición de micro y pequeña empresa, se acredita una experiencia de S/ 28,000.00 (Veintiocho Mil con 00/100 Soles), por la venta de bienes iguales o similares al objeto de la convocatoria, durante los ocho (8) años anteriores a la fecha de la presentación de ofertas que se computarán desde la fecha de la conformidad o emisión del comprobante de pago, según corresponda. En el caso de consorcios, todos los integrantes deben contar con la condición de micro y pequeña empresa.</p> <p>Se consideran bienes similares a los siguientes: Soterrados en General.</p> <p><u>Acreditación:</u></p> <p>La experiencia del postor en la especialidad se acreditará con copia simple de (i) contratos u órdenes de compra, y su respectiva conformidad o constancia de prestación; o (ii) comprobantes de pago cuya cancelación se acredite documental y fehacientemente, con voucher de depósito, nota de abono, reporte de estado de cuenta, cualquier otro documento emitido por Entidad del sistema financiero que acredite el abono o mediante cancelación en el mismo comprobante de pago¹² correspondientes a un máximo de veinte (20) contrataciones.</p> <p>En caso los postores presenten varios comprobantes de pago para acreditar una sola contratación, se debe acreditar que corresponden a dicha contratación; de lo contrario, se asumirá que los comprobantes acreditan contrataciones independientes, en cuyo caso solo se considerará, para la evaluación, las veinte (20) primeras contrataciones indicadas en el Anexo N° 8 referido a la Experiencia del Postor en la Especialidad.</p> <p>En el caso de suministro, solo se considera como experiencia la parte del contrato que haya sido ejecutada durante los ocho (8) años anteriores a la fecha de presentación de ofertas, debiendo adjuntarse copia de las conformidades correspondientes a tal parte o los respectivos comprobantes de pago cancelados.</p> <p>En los casos que se acredite experiencia adquirida en consorcio, debe presentarse la promesa de consorcio o el contrato de consorcio del cual se desprenda fehacientemente el porcentaje de las obligaciones que se asumió en el contrato presentado; de lo contrario, no se computará la experiencia proveniente de dicho contrato.</p> <p>Asimismo, cuando se presenten contratos derivados de procesos de selección convocados antes del 20.09.2012, la calificación se ceñirá al método descrito en la Directiva "Participación de Proveedores en Consorcio en las Contrataciones del Estado", debiendo presumirse que el porcentaje de las obligaciones</p>

¹² Cabe precisar que, de acuerdo con la **Resolución N° 0065-2018-TCE-S1 del Tribunal de Contrataciones del Estado**:

"... el solo sello de cancelado en el comprobante, cuando ha sido colocado por el propio postor, no puede ser considerado como una acreditación que produzca fehaciencia en relación a que se encuentra cancelado. Admitir ello equivaldría a considerar como válida la sola declaración del postor afirmando que el comprobante de pago ha sido cancelado"

(...)

"Situación diferente se suscita ante el sello colocado por el cliente del postor [sea utilizando el término "cancelado" o "pagado"] supuesto en el cual sí se contaría con la declaración de un tercero que brinde certeza, ante la cual debiera reconocerse la validez de la experiencia".



equivale al porcentaje de participación de la promesa de consorcio o del contrato de consorcio. En caso que en dichos documentos no se consigne el porcentaje de participación se presumirá que las obligaciones se ejecutaron en partes iguales.

Si el titular de la experiencia no es el postor, consignar si dicha experiencia corresponde a la matriz en caso que el postor sea sucursal, o fue transmitida por reorganización societaria, debiendo acompañar la documentación sustentatoria correspondiente.

Si el postor acredita experiencia de otra persona jurídica como consecuencia de una reorganización societaria, debe presentar adicionalmente el **Anexo N° 9**.

Cuando en los contratos, órdenes de compra o comprobantes de pago el monto facturado se encuentre expresado en moneda extranjera, debe indicarse el tipo de cambio venta publicado por la Superintendencia de Banca, Seguros y AFP correspondiente a la fecha de suscripción del contrato, de emisión de la orden de compra o de cancelación del comprobante de pago, según corresponda.

Sin perjuicio de lo anterior, los postores deben llenar y presentar el **Anexo N° 8** referido a la Experiencia del Postor en la Especialidad.

Importante

En el caso de consorcios, solo se considera la experiencia de aquellos integrantes que se hayan comprometido, según la promesa de consorcio, a ejecutar el objeto materia de la convocatoria, conforme a la Directiva "Participación de Proveedores en Consorcio en las Contrataciones del Estado".

Importante

- Si como resultado de una consulta u observación corresponde precisarse o ajustarse el requerimiento, se solicita la autorización del área usuaria y se pone de conocimiento de tal hecho a la dependencia que aprobó el expediente de contratación, de conformidad con el numeral 72.3 del artículo 72 del Reglamento.*
- El cumplimiento de las Especificaciones Técnicas se realiza mediante la presentación de una declaración jurada. De ser el caso, adicionalmente la Entidad puede solicitar documentación que acredite el cumplimiento del algún componente de las características y/o requisitos funcionales. Para dicho efecto, consignará de manera detallada los documentos que deben presentar los postores en el literal e) del numeral 2.2.1.1 de esta sección de las bases.*
- Los requisitos de calificación determinan si los postores cuentan con las capacidades necesarias para ejecutar el contrato, lo que debe ser acreditado documentalmente, y no mediante declaración jurada.*



CAPÍTULO IV
FACTORES DE EVALUACIÓN

La evaluación se realiza sobre la base de cien (100) puntos.

Para determinar la oferta con el mejor puntaje y el orden de prelación de las ofertas, se considera lo siguiente:

FACTOR DE EVALUACIÓN	PUNTAJE / METODOLOGÍA PARA SU ASIGNACIÓN
A. PRECIO	
<p><u>Evaluación:</u> Se evaluará considerando el precio ofertado por el postor.</p> <p><u>Acreditación:</u> Se acreditará mediante el documento que contiene el precio de la oferta (Anexo N° 6).</p>	<p>La evaluación consistirá en otorgar el máximo puntaje a la oferta de precio más bajo y otorgar a las demás ofertas puntajes inversamente proporcionales a sus respectivos precios, según la siguiente fórmula:</p> $P_i = \frac{O_m \times PMP}{O_i}$ <p>i = Oferta P_i = Puntaje de la oferta a evaluar O_i = Precio i O_m = Precio de la oferta más baja PMP = Puntaje máximo del precio</p> <p>100 puntos</p>

Importante

Los factores de evaluación elaborados por el órgano encargado de las contrataciones o el comité de selección, según corresponda, son objetivos y guardan vinculación, razonabilidad y proporcionalidad con el objeto de la contratación. Asimismo, estos no pueden calificar con puntaje el cumplimiento de las Especificaciones Técnicas ni los requisitos de calificación.



CAPÍTULO V PROFORMA DEL CONTRATO

Importante

Dependiendo del objeto del contrato, de resultar indispensable, puede incluirse cláusulas adicionales o la adecuación de las propuestas en el presente documento, las que en ningún caso pueden contemplar disposiciones contrarias a la normativa vigente ni a lo señalado en este capítulo.

Conste por el presente documento, la contratación para la **ADQUISICION E INSTALACIÓN DE CONTENEDOR SOTERRADO PARA EL IOARR: RENOVACION DE PAVIMENTO Y BANCA; CONSTRUCCION DE ESPEJO DE AGUA; ADQUISICION DE CONTENEDOR; ADEMAS DE OTROS ACTIVOS EN EL (LA) PARQUE EL CHOLO DEL DISTRITO DE JULIACA, PROVINCIA DE SAN ROMÁN, DEPARTAMENTO DE PUNO**, en adelante LA ENTIDAD, con RUC N° 20165195290, con domicilio legal en **JR. JÁUREGUI N° 321 CENTRO CÍVICO – PLAZA DE ARMAS – JULIACA – SAN ROMÁN – PUNO**, representada por [...], identificado con DNI N° [...], y de otra parte [...], con RUC N° [...], con domicilio legal en [...], inscrita en la Ficha N° [...] Asiento N° [...] del Registro de Personas Jurídicas de la ciudad de [...], debidamente representado por su Representante Legal, [...], con DNI N° [...], según poder inscrito en la Ficha N° [...], Asiento N° [...] del Registro de Personas Jurídicas de la ciudad de [...], a quien en adelante se le denominará EL CONTRATISTA en los términos y condiciones siguientes:

CLÁUSULA PRIMERA: ANTECEDENTES

Con fecha [...], el órgano encargado de las contrataciones o el comité de selección, según corresponda, adjudicó la buena pro de la **ADJUDICACIÓN SIMPLIFICADA N° 005-2024-MPSR-J-1** para la contratación de **ADQUISICION E INSTALACIÓN DE CONTENEDOR SOTERRADO PARA EL IOARR: RENOVACION DE PAVIMENTO Y BANCA; CONSTRUCCION DE ESPEJO DE AGUA; ADQUISICION DE CONTENEDOR; ADEMAS DE OTROS ACTIVOS EN EL (LA) PARQUE EL CHOLO DEL DISTRITO DE JULIACA, PROVINCIA DE SAN ROMÁN, DEPARTAMENTO DE PUNO**, a [INDICAR NOMBRE DEL GANADOR DE LA BUENA PRO], cuyos detalles e importe constan en los documentos integrantes del presente contrato.

CLÁUSULA SEGUNDA: OBJETO

El presente contrato tiene por objeto la **ADQUISICION E INSTALACIÓN DE CONTENEDOR SOTERRADO PARA EL IOARR: RENOVACION DE PAVIMENTO Y BANCA; CONSTRUCCION DE ESPEJO DE AGUA; ADQUISICION DE CONTENEDOR; ADEMAS DE OTROS ACTIVOS EN EL (LA) PARQUE EL CHOLO DEL DISTRITO DE JULIACA, PROVINCIA DE SAN ROMÁN, DEPARTAMENTO DE PUNO**.

CLÁUSULA TERCERA: MONTO CONTRACTUAL

El monto total del presente contrato asciende a [CONSIGNAR MONEDA Y MONTO], que incluye todos los impuestos de Ley.

Este monto comprende el costo del bien, todos los tributos, seguros, transporte, inspecciones, pruebas y, de ser el caso, los costos laborales conforme a la legislación vigente, así como cualquier otro concepto que pueda tener incidencia sobre la ejecución de la prestación materia del presente contrato.

CLÁUSULA CUARTA: DEL PAGO¹³

LA ENTIDAD se obliga a pagar la contraprestación a EL CONTRATISTA en [INDICAR MONEDA], en [INDICAR EL DETALLE DEL PAGO ÚNICO O PAGOS A CUENTA, SEGÚN CORRESPONDA], luego de la recepción formal y completa de la documentación correspondiente, según lo establecido en el artículo 171 del Reglamento de la Ley de Contrataciones del Estado.

¹³ En cada caso concreto, dependiendo de la naturaleza del contrato, podrá adicionarse la información que resulte pertinente a efectos de generar el pago.



Para tal efecto, el responsable de otorgar la conformidad de la prestación deberá hacerlo en un plazo que no excederá de los siete (7) días de producida la recepción, salvo que se requiera efectuar pruebas que permitan verificar el cumplimiento de la obligación, en cuyo caso la conformidad se emite en un plazo máximo de quince (15) días, bajo responsabilidad de dicho funcionario.

LA ENTIDAD debe efectuar el pago dentro de los diez (10) días calendario siguientes de otorgada la conformidad de los bienes, siempre que se verifiquen las condiciones establecidas en el contrato para ello, bajo responsabilidad del funcionario competente.

En caso de retraso en el pago por parte de LA ENTIDAD, salvo que se deba a caso fortuito o fuerza mayor, EL CONTRATISTA tendrá derecho al pago de intereses legales conforme a lo establecido en el artículo 39 de la Ley de Contrataciones del Estado y en el artículo 171 de su Reglamento, los que se computan desde la oportunidad en que el pago debió efectuarse.

CLÁUSULA QUINTA: DEL PLAZO DE LA EJECUCIÓN DE LA PRESTACIÓN

El plazo de ejecución del presente contrato es de [.....], el mismo que se computa desde [CONSIGNAR SI ES DEL DÍA SIGUIENTE DEL PERFECCIONAMIENTO DEL CONTRATO, DESDE LA FECHA QUE SE ESTABLEZCA EN EL CONTRATO O DESDE LA FECHA EN QUE SE CUMPLAN LAS CONDICIONES PREVISTAS EN EL CONTRATO PARA EL INICIO DE LA EJECUCIÓN, DEBIENDO INDICAR LAS MISMAS EN ESTE ULTIMO CASO. EN LA MODALIDAD DE LLAVE EN MANO DETALLAR EL PLAZO DE ENTREGA, SU INSTALACIÓN Y PUESTA EN FUNCIONAMIENTO].

CLÁUSULA SEXTA: PARTES INTEGRANTES DEL CONTRATO

El presente contrato está conformado por las bases integradas, la oferta ganadora, así como los documentos derivados del procedimiento de selección que establezcan obligaciones para las partes.

CLÁUSULA SÉTIMA: GARANTÍAS

EL CONTRATISTA entregó al perfeccionamiento del contrato la respectiva garantía incondicional, solidaria, irrevocable, y de realización automática en el país al solo requerimiento, a favor de LA ENTIDAD, por los conceptos, montos y vigencias siguientes:

- De fiel cumplimiento del contrato: [CONSIGNAR EL MONTO], a través de la [INDICAR EL TIPO DE GARANTÍA PRESENTADA] N° [INDICAR NÚMERO DEL DOCUMENTO] emitida por [SEÑALAR EMPRESA QUE LA EMITE]. Monto que es equivalente al diez por ciento (10%) del monto del contrato original, la misma que debe mantenerse vigente hasta la conformidad de la recepción de la prestación.

En el caso que corresponda, consignar lo siguiente:

- Garantía fiel cumplimiento por prestaciones accesorias: [CONSIGNAR EL MONTO], a través de la [INDICAR EL TIPO DE GARANTÍA PRESENTADA] N° [INDICAR NÚMERO DEL DOCUMENTO] emitida por [SEÑALAR EMPRESA QUE LA EMITE], la misma que debe mantenerse vigente hasta el cumplimiento total de las obligaciones garantizadas.

Importante

De conformidad con el artículo 152 del Reglamento, no se constituirá garantía de fiel cumplimiento del contrato ni garantía de fiel cumplimiento por prestaciones accesorias, en contratos cuyos montos sean iguales o menores a doscientos mil Soles (S/ 200,000.00). Dicha excepción también aplica a los contratos derivados de procedimientos de selección por relación de ítems, cuando el monto del ítem adjudicado o la sumatoria de los montos de los ítems adjudicados no supere el monto señalado anteriormente.

CLÁUSULA OCTAVA: EJECUCIÓN DE GARANTÍAS POR FALTA DE RENOVACIÓN

LA ENTIDAD puede solicitar la ejecución de las garantías cuando EL CONTRATISTA no las hubiere renovado antes de la fecha de su vencimiento, conforme a lo dispuesto en el literal a) del numeral 155.1 del artículo 155 del Reglamento de la Ley de Contrataciones del Estado.



CLÁUSULA NOVENA: RECEPCIÓN Y CONFORMIDAD DE LA PRESTACIÓN

La recepción y conformidad de la prestación se regula por lo dispuesto en el artículo 168 del Reglamento de la Ley de Contrataciones del Estado. La recepción será otorgada por [CONSIGNAR EL ÁREA O UNIDAD ORGÁNICA DE ALMACÉN O LA QUE HAGA SUS VECES] y la conformidad será otorgada por [CONSIGNAR EL ÁREA O UNIDAD ORGÁNICA QUE OTORGARÁ LA CONFORMIDAD] en el plazo máximo de [CONSIGNAR SIETE (7) DÍAS O MÁXIMO QUINCE (15) DÍAS, EN CASO SE REQUIERA EFECTUAR PRUEBAS QUE PERMITAN VERIFICAR EL CUMPLIMIENTO DE LA OBLIGACIÓN] días de producida la recepción.

De existir observaciones, LA ENTIDAD las comunica al CONTRATISTA, indicando claramente el sentido de estas, otorgándole un plazo para subsanar no menor de dos (2) ni mayor de ocho (8) días. Dependiendo de la complejidad o sofisticación de las subsanaciones a realizar el plazo para subsanar no puede ser menor de cinco (5) ni mayor de quince (15) días. Si pese al plazo otorgado, EL CONTRATISTA no cumple a cabalidad con la subsanación, LA ENTIDAD puede otorgar al CONTRATISTA periodos adicionales para las correcciones pertinentes. En este supuesto corresponde aplicar la penalidad por mora desde el vencimiento del plazo para subsanar.

Este procedimiento no resulta aplicable cuando los bienes manifiestamente no cumplan con las características y condiciones ofrecidas, en cuyo caso LA ENTIDAD no efectúa la recepción o no otorga la conformidad, según corresponda, debiendo considerarse como no ejecutada la prestación, aplicándose la penalidad que corresponda por cada día de atraso.

CLÁUSULA DÉCIMA: DECLARACIÓN JURADA DEL CONTRATISTA

EL CONTRATISTA declara bajo juramento que se compromete a cumplir las obligaciones derivadas del presente contrato, bajo sanción de quedar inhabilitado para contratar con el Estado en caso de incumplimiento.

CLÁUSULA UNDÉCIMA: RESPONSABILIDAD POR VICIOS OCULTOS

La recepción conforme de la prestación por parte de LA ENTIDAD no enerva su derecho a reclamar posteriormente por defectos o vicios ocultos, conforme a lo dispuesto por los artículos 40 de la Ley de Contrataciones del Estado y 173 de su Reglamento.

El plazo máximo de responsabilidad del contratista es de Un (01) año(s) contado a partir de la conformidad otorgada por LA ENTIDAD.

CLÁUSULA DUODÉCIMA: PENALIDADES

Si EL CONTRATISTA incurre en retraso injustificado en la ejecución de las prestaciones objeto del contrato, LA ENTIDAD le aplica automáticamente una penalidad por mora por cada día de atraso, de acuerdo a la siguiente fórmula:

$$\text{Penalidad Diaria} = \frac{0.10 \times \text{monto vigente}}{F \times \text{plazo vigente en días}}$$

Donde:

F = 0.25 para plazos mayores a sesenta (60) días o;

F = 0.40 para plazos menores o iguales a sesenta (60) días.

El retraso se justifica a través de la solicitud de ampliación de plazo debidamente aprobado. Adicionalmente, se considera justificado el retraso, y en consecuencia no se aplica penalidad, cuando EL CONTRATISTA acredite, de modo objetivamente sustentado, que el mayor tiempo transcurrido no le resulta imputable. En este último caso la calificación del retraso como justificado por parte de LA ENTIDAD no da lugar al pago de gastos generales ni costos directos de ningún tipo, conforme el numeral 162.5 del artículo 162 del Reglamento de la Ley de Contrataciones del Estado.

Importante

De haberse previsto establecer penalidades distintas a la penalidad por mora, incluir dichas penalidades, los supuestos de aplicación de penalidad, la forma de cálculo de la penalidad para cada supuesto y el procedimiento mediante el cual se verifica el supuesto a penalizar, conforme el artículo 163 del Reglamento de la Ley de Contrataciones del Estado.



Estas penalidades se deducen de los pagos a cuenta o del pago final, según corresponda; o si fuera necesario, se cobra del monto resultante de la ejecución de la garantía de fiel cumplimiento.

Estos dos (2) tipos de penalidades pueden alcanzar cada una un monto máximo equivalente al diez por ciento (10%) del monto del contrato vigente, o de ser el caso, del ítem que debió ejecutarse.

Cuando se llegue a cubrir el monto máximo de la penalidad por mora o el monto máximo para otras penalidades, de ser el caso, LA ENTIDAD puede resolver el contrato por incumplimiento.

CLÁUSULA DÉCIMA TERCERA: RESOLUCIÓN DEL CONTRATO

Cualquiera de las partes puede resolver el contrato, de conformidad con el numeral 32.3 del artículo 32 y artículo 36 de la Ley de Contrataciones del Estado, y el artículo 164 de su Reglamento. De darse el caso, LA ENTIDAD procederá de acuerdo a lo establecido en el artículo 165 del Reglamento de la Ley de Contrataciones del Estado.

CLÁUSULA DÉCIMA CUARTA: RESPONSABILIDAD DE LAS PARTES

Cuando se resuelva el contrato por causas imputables a algunas de las partes, se debe resarcir los daños y perjuicios ocasionados, a través de la indemnización correspondiente. Ello no obsta la aplicación de las sanciones administrativas, penales y pecuniarias a que dicho incumplimiento diere lugar, en el caso que éstas correspondan.

Lo señalado precedentemente no exime a ninguna de las partes del cumplimiento de las demás obligaciones previstas en el presente contrato.

CLÁUSULA DÉCIMA QUINTA: ANTICORRUPCIÓN

EL CONTRATISTA declara y garantiza no haber, directa o indirectamente, o tratándose de una persona jurídica a través de sus socios, integrantes de los órganos de administración, apoderados, representantes legales, funcionarios, asesores o personas vinculadas a las que se refiere el artículo 7 del Reglamento de la Ley de Contrataciones del Estado, ofrecido, negociado o efectuado, cualquier pago o, en general, cualquier beneficio o incentivo ilegal en relación al contrato.

Asimismo, el CONTRATISTA se obliga a conducirse en todo momento, durante la ejecución del contrato, con honestidad, probidad, veracidad e integridad y de no cometer actos ilegales o de corrupción, directa o indirectamente o a través de sus socios, accionistas, participacionistas, integrantes de los órganos de administración, apoderados, representantes legales, funcionarios, asesores y personas vinculadas a las que se refiere el artículo 7 del Reglamento de la Ley de Contrataciones del Estado.

Además, EL CONTRATISTA se compromete a i) comunicar a las autoridades competentes, de manera directa y oportuna, cualquier acto o conducta ilícita o corrupta de la que tuviera conocimiento; y ii) adoptar medidas técnicas, organizativas y/o de personal apropiadas para evitar los referidos actos o prácticas.

Finalmente, EL CONTRATISTA se compromete a no colocar a los funcionarios públicos con los que deba interactuar, en situaciones reñidas con la ética. En tal sentido, reconoce y acepta la prohibición de ofrecerles a éstos cualquier tipo de obsequio, donación, beneficio y/o gratificación, ya sea de bienes o servicios, cualquiera sea la finalidad con la que se lo haga.

CLÁUSULA DÉCIMA SEXTA: MARCO LEGAL DEL CONTRATO

Sólo en lo no previsto en este contrato, en la Ley de Contrataciones del Estado y su Reglamento, en las directivas que emita el OSCE y demás normativa especial que resulte aplicable, serán de aplicación supletoria las disposiciones pertinentes del Código Civil vigente, cuando corresponda, y demás normas de derecho privado.

CLÁUSULA DÉCIMA SÉTIMA: SOLUCIÓN DE CONTROVERSIAS¹⁴

Las controversias que surjan entre las partes durante la ejecución del contrato se resuelven mediante conciliación o arbitraje, según el acuerdo de las partes.

¹⁴ De acuerdo con el numeral 225.3 del artículo 225 del Reglamento, las partes pueden recurrir al arbitraje ad hoc cuando las controversias deriven de procedimientos de selección cuyo valor estimado sea menor o igual a cinco millones con 00/100 soles (S/ 5 000 000,00).



Cualquiera de las partes tiene derecho a iniciar el arbitraje a fin de resolver dichas controversias dentro del plazo de caducidad previsto en la Ley de Contrataciones del Estado y su Reglamento.

Facultativamente, cualquiera de las partes tiene el derecho a solicitar una conciliación dentro del plazo de caducidad correspondiente, según lo señalado en el artículo 224 del Reglamento de la Ley de Contrataciones del Estado, sin perjuicio de recurrir al arbitraje, en caso no se llegue a un acuerdo entre ambas partes o se llegue a un acuerdo parcial. Las controversias sobre nulidad del contrato solo pueden ser sometidas a arbitraje.

El Laudo arbitral emitido es inapelable, definitivo y obligatorio para las partes desde el momento de su notificación, según lo previsto en el numeral 45.21 del artículo 45 de la Ley de Contrataciones del Estado.

CLÁUSULA DÉCIMA OCTAVA: FACULTAD DE ELEVAR A ESCRITURA PÚBLICA

Cualquiera de las partes puede elevar el presente contrato a Escritura Pública corriendo con todos los gastos que demande esta formalidad.

CLÁUSULA DÉCIMA NOVENA: DOMICILIO PARA EFECTOS DE LA EJECUCIÓN CONTRACTUAL

Las partes declaran el siguiente domicilio para efecto de las notificaciones que se realicen durante la ejecución del presente contrato:

DOMICILIO DE LA ENTIDAD: [.....]

DOMICILIO DEL CONTRATISTA: [CONSIGNAR EL DOMICILIO SEÑALADO POR EL POSTOR GANADOR DE LA BUENA PRO AL PRESENTAR LOS REQUISITOS PARA EL PERFECCIONAMIENTO DEL CONTRATO]

La variación del domicilio aquí declarado de alguna de las partes debe ser comunicada a la otra parte, formalmente y por escrito, con una anticipación no menor de quince (15) días calendario.

De acuerdo con las bases integradas, la oferta y las disposiciones del presente contrato, las partes lo firman por duplicado en señal de conformidad en la ciudad de [.....] al [CONSIGNAR FECHA].

"LA ENTIDAD"

"EL CONTRATISTA"

Importante

Este documento puede firmarse digitalmente si ambas partes cuentan con firma digital, según la Ley N° 27269, Ley de Firmas y Certificados Digitales¹⁵.

¹⁵ Para mayor información sobre la normativa de firmas y certificados digitales ingresar a: <https://www.indecopi.gob.pe/web/firmas-digitales/firmar-y-certificados-digitales>



ANEXOS



ANEXO N° 1

DECLARACIÓN JURADA DE DATOS DEL POSTOR

Señores

COMITÉ DE SELECCION

ADJUDICACIÓN SIMPLIFICADA N° 005-2024-MPSR-J-1

Presente.-

El que se suscribe, [.....], postor y/o Representante Legal de [CONSIGNAR EN CASO DE SER PERSONA JURÍDICA], identificado con [CONSIGNAR TIPO DE DOCUMENTO DE IDENTIDAD] N° [CONSIGNAR NÚMERO DE DOCUMENTO DE IDENTIDAD], con poder inscrito en la localidad de [CONSIGNAR EN CASO DE SER PERSONA JURÍDICA] en la Ficha N° [CONSIGNAR EN CASO DE SER PERSONA JURÍDICA] Asiento N° [CONSIGNAR EN CASO DE SER PERSONA JURÍDICA], **DECLARO BAJO JURAMENTO** que la siguiente información se sujeta a la verdad:

Nombre, Denominación o Razón Social :			
Domicilio Legal :			
RUC :	Teléfono(s) :		
MYPE ¹⁶	Sí	No	
Correo electrónico :			

Autorización de notificación por correo electrónico:

Autorizo que se notifiquen al correo electrónico indicado las siguientes actuaciones:

1. Solicitud de la descripción a detalle de todos los elementos constitutivos de la oferta.
2. Solicitud de reducción de la oferta económica.
3. Solicitud de subsanación de los requisitos para perfeccionar el contrato.
4. Solicitud para presentar los documentos para perfeccionar el contrato, según orden de prelación, de conformidad con lo previsto en el artículo 141 del Reglamento.
5. Respuesta a la solicitud de acceso al expediente de contratación.
6. Notificación de la orden de compra¹⁷

Asimismo, me comprometo a remitir la confirmación de recepción, en el plazo máximo de dos (2) días hábiles de recibida la comunicación.

[CONSIGNAR CIUDAD Y FECHA]

.....
Firma, Nombres y Apellidos del postor o Representante legal, según corresponda

Importante

La notificación dirigida a la dirección de correo electrónico consignada se entenderá válidamente efectuada cuando la Entidad reciba acuse de recepción.

¹⁶ Esta información será verificada por la Entidad en la página web del Ministerio de Trabajo y Promoción del Empleo en la sección consulta de empresas acreditadas en el REMYPE en el link <http://www2.trabajo.gob.pe/servicios-en-linea-2-2/> y se tendrá en cuenta en caso de empate, conforme a lo previsto en el artículo 91 del Reglamento.

¹⁷ Cuando el monto del valor estimado del procedimiento o del ítem no supere los doscientos mil Soles (S/ 200,000.00), en caso se haya optado por perfeccionar el contrato con una orden de compra.



Importante

Cuando se trate de consorcios, la declaración jurada es la siguiente:

ANEXO N° 1

DECLARACIÓN JURADA DE DATOS DEL POSTOR

Señores
COMITÉ DE SELECCION
ADJUDICACIÓN SIMPLIFICADA N° 005-2024-MPSR-J-1
Presente.-

El que se suscribe, [...], representante común del consorcio [CONSIGNAR EL NOMBRE DEL CONSORCIO], identificado con [CONSIGNAR TIPO DE DOCUMENTO DE IDENTIDAD] N° [CONSIGNAR NÚMERO DE DOCUMENTO DE IDENTIDAD], **DECLARO BAJO JURAMENTO** que la siguiente información se sujeta a la verdad:

Datos del consorciado 1				
Nombre, Denominación o Razón Social :				
Domicilio Legal :				
RUC :	Teléfono(s) :			
MYPE ¹⁸		Sí	No	
Correo electrónico :				

Datos del consorciado 2				
Nombre, Denominación o Razón Social :				
Domicilio Legal :				
RUC :	Teléfono(s) :			
MYPE ¹⁹		Sí	No	
Correo electrónico :				

Datos del consorciado ...				
Nombre, Denominación o Razón Social :				
Domicilio Legal :				
RUC :	Teléfono(s) :			
MYPE ²⁰		Sí	No	
Correo electrónico :				

Autorización de notificación por correo electrónico:

Correo electrónico del consorcio:

Autorizo que se notifiquen al correo electrónico indicado las siguientes actuaciones:

1. Solicitud de la descripción a detalle de todos los elementos constitutivos de la oferta.

¹⁸ Esta información será verificada por la Entidad en la página web del Ministerio de Trabajo y Promoción del Empleo en la sección consulta de empresas acreditadas en el REMYPE en el link <http://www2.trabajo.gob.pe/servicios-en-linea-2-2/> y se tendrá en cuenta en caso de empate, conforme a lo previsto en el artículo 91 del Reglamento. Para dicho efecto, todos los integrantes del consorcio deben acreditar la condición de micro o pequeña empresa.

¹⁹ Ibídem.

²⁰ Ibídem.



2. Solicitud de reducción de la oferta económica.
3. Solicitud de subsanación de los requisitos para perfeccionar el contrato.
4. Solicitud para presentar los documentos para perfeccionar el contrato, según orden de prelación, de conformidad con lo previsto en el artículo 141 del Reglamento.
5. Respuesta a la solicitud de acceso al expediente de contratación.
6. Notificación de la orden de compra²¹

Asimismo, me comprometo a remitir la confirmación de recepción, en el plazo máximo de dos (2) días hábiles de recibida la comunicación.

[CONSIGNAR CIUDAD Y FECHA]

.....
**Firma, Nombres y Apellidos del representante
común del consorcio**

Importante

La notificación dirigida a la dirección de correo electrónico consignada se entenderá válidamente efectuada cuando la Entidad reciba acuse de recepción.

²¹ Cuando el monto del valor estimado del procedimiento o del ítem no supere los doscientos mil Soles (S/ 200,000.00), en caso se haya optado por perfeccionar el contrato con una orden de compra.



ANEXO N° 2

DECLARACIÓN JURADA (ART. 52 DEL REGLAMENTO DE LA LEY DE CONTRATACIONES DEL ESTADO)

Señores

COMITÉ DE SELECCION

ADJUDICACIÓN SIMPLIFICADA N° 005-2024-MPSR-J-1

Presente.-

Mediante el presente el suscrito, postor y/o Representante Legal de [CONSIGNAR EN CASO DE SER PERSONA JURÍDICA], declaro bajo juramento:

- i. No haber incurrido y me obligo a no incurrir en actos de corrupción, así como a respetar el principio de integridad.
- ii. No tener impedimento para postular en el procedimiento de selección ni para contratar con el Estado, conforme al artículo 11 de la Ley de Contrataciones del Estado.
- iii. Conocer las sanciones contenidas en la Ley de Contrataciones del Estado y su Reglamento, así como las disposiciones aplicables de la Ley N° 27444, Ley del Procedimiento Administrativo General.
- iv. Participar en el presente proceso de contratación en forma independiente sin mediar consulta, comunicación, acuerdo, arreglo o convenio con ningún proveedor; y, conocer las disposiciones del Decreto Legislativo N° 1034, Decreto Legislativo que aprueba la Ley de Represión de Conductas Anticompetitivas.
- v. Conocer, aceptar y someterme a las bases, condiciones y reglas del procedimiento de selección.
- vi. Ser responsable de la veracidad de los documentos e información que presento en el presente procedimiento de selección.
- vii. Comprometerme a mantener la oferta presentada durante el procedimiento de selección y a perfeccionar el contrato, en caso de resultar favorecido con la buena pro.

[CONSIGNAR CIUDAD Y FECHA]

.....
**Firma, Nombres y Apellidos del postor o
Representante legal, según corresponda**

Importante

En el caso de consorcios, cada integrante debe presentar esta declaración jurada, salvo que sea presentada por el representante común del consorcio.



ANEXO N° 3

DECLARACIÓN JURADA DE CUMPLIMIENTO DE LAS ESPECIFICACIONES TÉCNICAS

Señores

COMITÉ DE SELECCION

ADJUDICACIÓN SIMPLIFICADA N° 005-2024-MPSR-J-1

Presente.-

Es grato dirigirme a usted, para hacer de su conocimiento que luego de haber examinado las bases y demás documentos del procedimiento de la referencia y, conociendo todos los alcances y las condiciones detalladas en dichos documentos, el postor que suscribe ofrece el [CONSIGNAR EL OBJETO DE LA CONVOCATORIA], de conformidad con las Especificaciones Técnicas que se indican en el numeral 3.1 del Capítulo III de la sección específica de las bases y los documentos del procedimiento.

[CONSIGNAR CIUDAD Y FECHA]

.....
**Firma, Nombres y Apellidos del postor o
Representante legal o común, según corresponda**

Importante

Adicionalmente, puede requerirse la presentación de documentación que acredite el cumplimiento de las especificaciones técnicas, conforme a lo indicado en el acápite relacionado al contenido de las ofertas de la presente sección de las bases.



ANEXO N° 4

DECLARACIÓN JURADA DE PLAZO DE ENTREGA

Señores

COMITÉ DE SELECCION

ADJUDICACIÓN SIMPLIFICADA N° 005-2024-MPSR-J-1

Presente.-

Mediante el presente, con pleno conocimiento de las condiciones que se exigen en las bases del procedimiento de la referencia, me comprometo a entregar los bienes objeto del presente procedimiento de selección en el plazo de [CONSIGNAR EL PLAZO OFERTADO. EN CASO DE LA MODALIDAD DE LLAVE EN MANO DETALLAR EL PLAZO DE ENTREGA, SU INSTALACIÓN Y PUESTA EN FUNCIONAMIENTO].

[CONSIGNAR CIUDAD Y FECHA]

.....
**Firma, Nombres y Apellidos del postor o
Representante legal o común, según corresponda**



ANEXO N° 5

PROMESA DE CONSORCIO

(Sólo para el caso en que un consorcio se presente como postor)

Señores

COMITÉ DE SELECCION

ADJUDICACIÓN SIMPLIFICADA N° 005-2024-MPSR-J-1

Presente.-

Los suscritos declaramos expresamente que hemos convenido en forma irrevocable, durante el lapso que dure el procedimiento de selección, para presentar una oferta conjunta a la **ADJUDICACIÓN SIMPLIFICADA N° 005-2024-MPSR-J-1**

Asimismo, en caso de obtener la buena pro, nos comprometemos a formalizar el contrato de consorcio, de conformidad con lo establecido por el artículo 140 del Reglamento de la Ley de Contrataciones del Estado, bajo las siguientes condiciones:

a) Integrantes del consorcio

1. [NOMBRE, DENOMINACIÓN O RAZÓN SOCIAL DEL CONSORCIADO 1].
2. [NOMBRE, DENOMINACIÓN O RAZÓN SOCIAL DEL CONSORCIADO 2].

b) Designamos a [CONSIGNAR NOMBRES Y APELLIDOS DEL REPRESENTANTE COMÚN], identificado con [CONSIGNAR TIPO DE DOCUMENTO DE IDENTIDAD] N° [CONSIGNAR NÚMERO DE DOCUMENTO DE IDENTIDAD], como representante común del consorcio para efectos de participar en todos los actos referidos al procedimiento de selección, suscripción y ejecución del contrato correspondiente con [CONSIGNAR NOMBRE DE LA ENTIDAD].

Asimismo, declaramos que el representante común del consorcio no se encuentra impedido, inhabilitado ni suspendido para contratar con el Estado.

c) Fijamos nuestro domicilio legal común en [.....].

d) Las obligaciones que corresponden a cada uno de los integrantes del consorcio son las siguientes:

1. OBLIGACIONES DE [NOMBRE, DENOMINACIÓN O RAZÓN SOCIAL DEL CONSORCIADO 1] [%]²²

[DESCRIBIR LAS OBLIGACIONES DEL CONSORCIADO 1]

2. OBLIGACIONES DE [NOMBRE, DENOMINACIÓN O RAZÓN SOCIAL DEL CONSORCIADO 2] [%]²³

[DESCRIBIR LAS OBLIGACIONES DEL CONSORCIADO 2]

TOTAL OBLIGACIONES

100%²⁴

[CONSIGNAR CIUDAD Y FECHA]

²² Consignar únicamente el porcentaje total de las obligaciones, el cual debe ser expresado en número entero, sin decimales.

²³ Consignar únicamente el porcentaje total de las obligaciones, el cual debe ser expresado en número entero, sin decimales.

²⁴ Este porcentaje corresponde a la sumatoria de los porcentajes de las obligaciones de cada uno de los integrantes del consorcio.



.....
Consortiado 1
Nombres, apellidos y firma del Consortiado 1
o de su Representante Legal
Tipo y N° de Documento de Identidad

.....
Consortiado 2
Nombres, apellidos y firma del Consortiado 2
o de su Representante Legal
Tipo y N° de Documento de Identidad

Importante

De conformidad con el artículo 52 del Reglamento, las firmas de los integrantes del consorcio deben ser legalizadas.



ANEXO N° 6

PRECIO DE LA OFERTA

Señores

COMITÉ DE SELECCION

ADJUDICACIÓN SIMPLIFICADA N° 005-2024-MPSR-J-1

Presente.-

Es grato dirigirme a usted, para hacer de su conocimiento que, de acuerdo con las bases, mi oferta es la siguiente:

CONCEPTO	PRECIO TOTAL
TOTAL	

El precio de la oferta [CONSIGNAR LA MONEDA DE LA CONVOCATORIA] incluye todos los tributos, seguros, transporte, inspecciones, pruebas y, de ser el caso, los costos laborales conforme a la legislación vigente, así como cualquier otro concepto que pueda tener incidencia sobre el costo del bien a contratar; excepto la de aquellos postores que gocen de alguna exoneración legal, no incluirán en el precio de su oferta los tributos respectivos.

[CONSIGNAR CIUDAD Y FECHA]

.....
**Firma, Nombres y Apellidos del postor o
Representante legal o común, según corresponda**

Importante

- *El postor debe consignar el precio total de la oferta, sin perjuicio que, de resultar favorecido con la buena pro, presente el detalle de precios unitarios para el perfeccionamiento del contrato.*
- *El postor que goce de alguna exoneración legal, debe indicar que su oferta no incluye el tributo materia de la exoneración, debiendo incluir el siguiente texto:*

"Mi oferta no incluye [CONSIGNAR EL TRIBUTO MATERIA DE LA EXONERACIÓN]"



ANEXO N° 7

DECLARACIÓN JURADA DE CUMPLIMIENTO DE CONDICIONES PARA LA APLICACIÓN DE LA EXONERACIÓN DEL IGV

Señores

COMITÉ DE SELECCION

ADJUDICACIÓN SIMPLIFICADA N° 005-2024-MPSR-J-1

Presente.-

Mediante el presente el suscrito, postor y/o Representante Legal de [CONSIGNAR EN CASO DE SER PERSONA JURÍDICA], declaro bajo juramento que gozo del beneficio de la exoneración del IGV previsto en la Ley N° 27037, Ley de Promoción de la Inversión en la Amazonía, dado que cumplo con las condiciones siguientes:

- 1.- Que el domicilio fiscal de la empresa²⁵ se encuentra ubicada en la Amazonía y coincide con el lugar establecido como sede central (donde tiene su administración y lleva su contabilidad);
- 2.- Que la empresa se encuentra inscrita en las Oficinas Registrales de la Amazonía (exigible en caso de personas jurídicas);
- 3.- Que, al menos el setenta por ciento (70%) de los activos fijos de la empresa se encuentran en la Amazonía; y
- 4.- Que la empresa no tiene producción fuera de la Amazonía.²⁶

[CONSIGNAR CIUDAD Y FECHA]

.....
Firma, Nombres y Apellidos del postor o Representante legal, según corresponda

Importante

Cuando se trate de consorcios, esta declaración jurada será presentada por cada uno de los integrantes del consorcio, salvo que se trate de consorcios con contabilidad independiente, en cuyo caso debe ser suscrita por el representante común, debiendo indicar su condición de consorcio con contabilidad independiente y el número de RUC del consorcio.

²⁵ En el artículo 1 del "Reglamento de las Disposiciones Tributarias contenidas en la Ley de Promoción de la Inversión en la Amazonía" se define como "empresa" a las "Personas naturales, sociedades conyugales, sucesiones indivisas y personas consideradas jurídicas por la Ley del Impuesto a la Renta, generadoras de rentas de tercera categoría, ubicadas en la Amazonía. Las sociedades conyugales son aquellas que ejerzan la opción prevista en el Artículo 16 de la Ley del Impuesto a la Renta."

²⁶ En caso de empresas de comercialización, no consignar esta condición.



ANEXO N° 8

EXPERIENCIA DEL POSTOR EN LA ESPECIALIDAD

Señores
COMITÉ DE SELECCION
ADJUDICACIÓN SIMPLIFICADA N° 005-2024-MPSR-J-1
Presente.-

Mediante el presente, el suscrito detalla la siguiente EXPERIENCIA EN LA ESPECIALIDAD:

N°	CLIENTE	OBJETO DEL CONTRATO	N° CONTRATO / O/C / COMPROBANTE DE PAGO	FECHA DEL CONTRATO O CP ²⁷	FECHA DE LA CONFORMIDAD DE SER EL CASO ²⁸	EXPERIENCIA PROVENIENTE ²⁹ DE:	MONEDA	IMPORTE ³⁰	TIPO DE CAMBIO VENTA ³¹	MONTO FACTURADO ACUMULADO ³²
1										
2										
3										
4										

²⁷ Se refiere a la fecha de suscripción del contrato, de la emisión de la Orden de Compra o de cancelación del comprobante de pago, según corresponda.

²⁸ Únicamente, cuando la fecha del perfeccionamiento del contrato, sea previa a los ocho (8) años anteriores a la fecha de presentación de ofertas, caso en el cual el postor debe acreditar que la conformidad se emitió dentro de dicho periodo.

²⁹ Si el titular de la experiencia no es el postor, consignar si dicha experiencia corresponde a la matriz en caso que el postor sea sucursal, o fue transmitida por reorganización societaria, debiendo acompañar la documentación sustentatoria correspondiente. Al respecto, según la Opinión N° 216-2017/DTN "Considerando que la sociedad matriz y la sucursal constituyen la misma persona jurídica, la sucursal puede acreditar como suya la experiencia de su matriz". Del mismo modo, según lo previsto en la Opinión N° 010-2013/DTN, "... en una operación de reorganización societaria que comprende tanto una fusión como una escisión, la sociedad resultante podrá acreditar como suya la experiencia de la sociedad incorporada o absorbida, que se extingue producto de la fusión; asimismo, si en virtud de la escisión se transfiere un bloque patrimonial consistente en una línea de negocio completa, la sociedad resultante podrá acreditar como suya la experiencia de la sociedad escindida, correspondiente a la línea de negocio transmitida. De esta manera, la sociedad resultante podrá emplear la experiencia transmitida, como consecuencia de la reorganización societaria antes descrita, en los futuros procesos de selección en los que participe".

³⁰ Se refiere al monto del contrato ejecutado incluido adicionales y reducciones, de ser el caso.

³¹ El tipo de cambio venta debe corresponder al publicado por la SBS correspondiente a la fecha de suscripción del contrato, de la emisión de la Orden de Compra o de cancelación del comprobante de pago, según corresponda.

³² Consignar en la moneda establecida en las bases.



Nº	CLIENTE	OBJETO DEL CONTRATO	Nº CONTRATO / O/C / COMPROBANTE DE PAGO	FECHA DEL CONTRATO O CP ²⁷	FECHA DE LA CONFORMIDAD DE SER EL CASO ²⁸	EXPERIENCIA PROVENIENTE ²⁹ DE:	MONEDA	IMPORTE ³⁰	TIPO DE CAMBIO VENTA ³¹	MONTO FACTURADO ACUMULADO ³²
5										
6										
7										
8										
9										
10										
	...									
20										
TOTAL										

[CONSIGNAR CIUDAD Y FECHA]

.....
Firma, Nombres y Apellidos del postor o
Representante legal o común, según corresponda



ANEXO N° 9

**DECLARACIÓN JURADA
(NUMERAL 49.4 DEL ARTÍCULO 49 DEL REGLAMENTO)**

Señores
COMITÉ DE SELECCION
ADJUDICACIÓN SIMPLIFICADA N° 005-2024-MPSR-J-1
Presente.-

Mediante el presente el suscrito, postor y/o Representante Legal de [CONSIGNAR EN CASO DE SER PERSONA JURÍDICA], declaro que la experiencia que acredito de la empresa [CONSIGNAR LA DENOMINACIÓN DE LA PERSONA JURÍDICA] como consecuencia de una reorganización societaria, no se encuentra en el supuesto establecido en el numeral 49.4 del artículo 49 del Reglamento.

[CONSIGNAR CIUDAD Y FECHA]

.....
**Firma, Nombres y Apellidos del postor o
Representante legal, según corresponda**

Importante

A efectos de cautelar la veracidad de esta declaración, el postor puede verificar la información de la Relación de Proveedores Sancionados por el Tribunal de Contrataciones del Estado con Sanción Vigente en <http://portal.osce.gob.pe/rnp/content/relación-de-proveedores-sancionados>.

También le asiste dicha facultad al órgano encargado de las contrataciones o al órgano de la Entidad al que se le haya asignado la función de verificación de la oferta presentada por el postor ganador de la buena pro.



ANEXO N° 10

SOLICITUD DE BONIFICACIÓN DEL CINCO POR CIENTO (5%) POR TENER LA CONDICIÓN DE MICRO Y PEQUEÑA EMPRESA

Señores
COMITÉ DE SELECCION
ADJUDICACIÓN SIMPLIFICADA N° 005-2024-MPSR-J-1
Presente.-

Mediante el presente el suscrito, postor y/o Representante legal de [CONSIGNAR EN CASO DE SER PERSONA JURÍDICA], solicito la asignación de la bonificación del cinco por ciento (5%) sobre el puntaje total obtenido, debido a que mi representada cuenta con la condición de micro y pequeña empresa.

[CONSIGNAR CIUDAD Y FECHA]

.....
Firma, Nombres y Apellidos del postor o Representante legal o común, según corresponda

Importante

- *Para asignar la bonificación, el órgano encargado de las contrataciones o comité de selección, según corresponda, verifica la página web del Ministerio de Trabajo y Promoción del Empleo en la sección consulta de empresas acreditadas en el REMYPE en el link <http://www2.trabajo.gob.pe/servicios-en-linea-2-2/>.*
- *Para que un consorcio pueda acceder a la bonificación, cada uno de sus integrantes debe cumplir con la condición de micro y pequeña empresa.*



ANEXO N° 11

**AUTORIZACIÓN DE NOTIFICACIÓN DE LA DECISIÓN DE LA ENTIDAD SOBRE LA
SOLICITUD DE AMPLIACIÓN DE PLAZO MEDIANTE MEDIOS ELECTRÓNICOS DE
COMUNICACIÓN**

(DOCUMENTO A PRESENTAR EN EL PERFECCIONAMIENTO DEL CONTRATO)

Señores

COMITÉ DE SELECCION

ADJUDICACIÓN SIMPLIFICADA N° 005-2024-MPSR-J-1

Presente.-

El que se suscribe, [.....], postor adjudicado y/o Representante Legal de [CONSIGNAR EN CASO DE SER PERSONA JURÍDICA], identificado con [CONSIGNAR TIPO DE DOCUMENTO DE IDENTIDAD] N° [CONSIGNAR NÚMERO DE DOCUMENTO DE IDENTIDAD], autorizo que durante la ejecución del contrato se me notifique al correo electrónico [INDICAR EL CORREO ELECTRÓNICO] lo siguiente:

✓ Notificación de la decisión de la Entidad respecto a la solicitud de ampliación de plazo.

[CONSIGNAR CIUDAD Y FECHA]

.....
**Firma, Nombres y Apellidos del postor o
Representante legal o común, según
corresponda**

Importante

La notificación de la decisión de la Entidad respecto a la solicitud de ampliación de plazo se efectúa por medios electrónicos de comunicación, siempre que se cuente con la autorización correspondiente y sea posible obtener un acuse de recibo a través del mecanismo utilizado.