



CONTRATACION DIRECTA N° 1
[DIRECTA-PROC-1-2023-GRA-DIRESA/OEC-1]

CONTRATACIÓN DE BIENES

**[ADQUISICIÓN DE 12 MÓDULOS PRE FABRICADOS DE 6M X 6M E
INSTALACIÓN EN LOS ESTABLECIMIENTOS DE SALUD: P.S. RANCHA, P.S.
SAN JOSE DE HUARCAYA, P.S. ORONCCOY, P.S. CHUVIVANA, P.S. AYCARA,
P.S. SAN MARTIN DE PALLCCA, P.S. TACALLA, P.S. CHICHUCANCHA, P.S.
SANCOS, P.S. HUANCAYOCC, P.S. GUAYAQUIL, P.S. CHINCHIBAMBA]**

DEBER DE COLABORACIÓN

La Entidad y todo proveedor que se someta a las presentes Bases, sea como participante, postor y/o contratista, deben conducir su actuación conforme a los principios previstos en la Ley de Contrataciones del Estado.

En este contexto, se encuentran obligados a prestar su colaboración al OSCE y a la Secretaría Técnica de la Comisión de Defensa de la Libre Competencia del INDECOPI, en todo momento según corresponda a sus competencias, a fin de comunicar presuntos casos de fraude, colusión y corrupción por parte de los funcionarios y servidores de la Entidad, así como los proveedores y demás actores que participan en el proceso de contratación.

De igual forma, deben poner en conocimiento del OSCE y a la Secretaría Técnica de la Comisión de Defensa de la Libre Competencia del INDECOPI los indicios de conductas anticompetitivas que se presenten durante el proceso de contratación, en los términos del Decreto Legislativo N° 1034, "Ley de Represión de Conductas Anticompetitivas", o norma que la sustituya, así como las demás normas de la materia.

La Entidad y todo proveedor que se someta a las presentes Bases, sea como participante, postor y/o contratista del proceso de contratación deben permitir al OSCE o a la Secretaría Técnica de la Comisión de Defensa de la Libre Competencia del INDECOPI el acceso a la información referida a las contrataciones del Estado que sea requerida, prestar testimonio o absolución de posiciones que se requieran, entre otras formas de colaboración.

CONDICIONES ESPECIALES DE LA CONTRATACIÓN
DIRECTA

CAPÍTULO I GENERALIDADES

1.1. ENTIDAD CONVOCANTE

Nombre : [DIRECCION REGIONAL DE SALUD AYACUCHO]
RUC N° : [20181079968]
Domicilio legal : [AV. INDEPENDENCIA N° 355-AYACUCHO – HUAMANGA – AYACUCHO]
Teléfono: : [924595487]
Correo electrónico: : [kchagua@saludayacucho.gob.pe]

1.2. OBJETO DE LA CONVOCATORIA

El presente procedimiento de selección tiene por objeto la contratación de **ADQUISICIÓN DE 12 MÓDULOS PRE FABRICADOS DE 6M X 6M E INSTALACIÓN EN LOS ESTABLECIMIENTOS DE SALUD: P.S. RANCHA, P.S. SAN JOSE DE HUARCAYA, P.S. ORONCCOY, P.S. CHUVIVANA, P.S. AYCARA, P.S. SAN MARTIN DE PALLCCA, P.S. TACALLA, P.S. CHICHUCANCHA, P.S. SANCOS, P.S. HUANCAYOCC, P.S. GUAYAQUIL, P.S. CHINCHIBAMBA”.**

1.3. EXPEDIENTE DE CONTRATACIÓN

El expediente de contratación se encuentra en vía de regularización.

1.4. FUENTE DE FINANCIAMIENTO

Recursos Ordinarios.

1.5. SISTEMA DE CONTRATACIÓN

El presente procedimiento de selección se rige por el sistema de **SUMA ALZADA** de acuerdo con lo establecido en el expediente de contratación respectivo.

1.6. MODALIDAD DE EJECUCIÓN

Llave en mano

1.7. ALCANCES DEL REQUERIMIENTO

El alcance de la prestación está definido en el Capítulo III de la presente sección de las bases.

1.8. PLAZO DE ENTREGA

El plazo de entrega total es de 60 días calendarios.

1.9. INVITACIÓN

La invitación se realizará a través de correo electrónico, a los proveedores que llegaron a obtener el consentimiento de la buena pro referente a la venta de MODULOS PREFABRICADOS, las cuales se encuentran publicados en el SEACE, como fecha de corte al 03/10/2023.

1.10. BASE LEGAL

- Ley 31638, que aprueba el presupuesto del sector público para el año fiscal 2023.
- Ley 31639. Ley de Equilibrio Financiero del Presupuesto del Sector Publico para el Año Fiscal 2023.
- Decreto Legislativo N°1440. Decreto Legislativo del Sistema Nacional de Presupuesto Público.
- Resolución Directoral N° 036-2019-EF/50.01, que aprueba la Directiva N° 011-2019-EF/50.01 “Directiva para la Ejecución Presupuestaria”.
- Decreto Supremo N° 082-2019-EF. TUO de la Ley N° 30225, Ley de Contrataciones del Estado, en adelante La Ley y sus modificatorias.
- Decreto Supremo N° 344-2018-EF. Reglamento de la Ley de Contrataciones del Estado,

- en adelante el Reglamento y sus modificatorias.
- Decreto Supremo N° 004-2019-JUS. TUO de la Ley N° 27444, Ley del Procedimiento Administrativo General.
 - Decreto Supremo N° 021-2019-JUS. TUO de la Ley N° 27806, Ley de Transparencia y de Acceso a la Información Pública.
 - Decreto Legislativo N° 295. Código Civil.
 - Ley N° 26842. Ley General de Salud.
 - Decreto Legislativo N° 1156, Decreto Legislativo que dicta medidas destinadas a garantizar el servicio público de salud en los casos que exista un riesgo elevado o daño a la salud y la vida de las poblaciones.
 - Decreto Supremo N° 007-2014-SA, Aprueban Reglamento del Decreto Legislativo N° 1156.
 - Ley N° 28411, Ley General del Sistema Nacional del Presupuesto.
 - Ley N° 31638, Ley de presupuesto del sector público para el año fiscal 2023.
 - Ley N° 31639, Ley de equilibrio financiero del presupuesto del sector público para el año fiscal 2023.
 - Ley N° 31639. Ley de Equilibrio Financiero del presupuesto del sector público para el año fiscal 2023.
 - Ley N° 31640, Ley de Endeudamiento del Sector Público para el año fiscal 2023.
 - Ley N° 30225, Ley de Contrataciones del Estado y su Reglamento, aprobado con D.S. N°082-2019-EF.
 - Reglamento de la Ley de Contrataciones del Estado Modifican Reglamento de la Ley N° 30225, Ley de Contrataciones del Estado, aprobado mediante Decreto Supremo N° 344-2018-EF y dictan otras disposiciones Decreto Supremo N° 234-2022-EF.
 - Ley N° 27657, Ley de Ministerio de Salud.
 - Ley N° 27444, Ley de Procedimiento Administrativo General.
 - Ley N° 27806, Ley de Transparencia y de Acceso a la Información Pública.
 - Código Civil Peruano.
 - DECRETO SUPREMO N° 057-2023-EF: Decreto Supremo que autoriza Transferencia de Partidas en el Presupuesto del Sector Público para el Año Fiscal 2023 a favor del Ministerio de Salud, del Instituto Nacional de Salud y de los gobiernos regionales.
 - LEY N° 31728: Ley que aprueba créditos suplementarios para el financiamiento de mayores gastos en el marco de la reactivación económica, a favor de diversos pliegos del gobierno nacional, gobiernos regionales y gobiernos locales, y dicta otras medidas.
 - Las referidas normas incluyen sus respectivas modificaciones, de ser el caso.
 - Demás normas complementarias y conexas con el objeto del presente procedimiento de selección.

Las referidas normas incluyen sus respectivas modificaciones, de ser el caso.

CAPÍTULO II DEL PROCEDIMIENTO DE SELECCIÓN

2.1. CALENDARIO DEL PROCEDIMIENTO DE SELECCIÓN

Según el cronograma de la ficha de selección de la convocatoria publicada en el SEACE.

Importante

De conformidad con la vigesimosegunda Disposición Complementaria Final del Reglamento, en caso la Entidad (Ministerios y sus organismos públicos, programas o proyectos adscritos) haya difundido el requerimiento a través del SEACE siguiendo el procedimiento establecido en dicha disposición, no procede formular consultas u observaciones al requerimiento.

2.2. PRESENTACION DE LA OFERTA

La oferta se presentará por cualquier medio de comunicación de acuerdo a lo establecido en el Artículo 102° del Reglamento de la Ley de Contrataciones del Estado. Debería de realizarse mediante correo electrónico.

2.2.1. Documentos de Presentación Obligatoria:

2.2.1.1. Documentos para la admisión de la oferta:

- a) Declaración jurada de datos del postor. **(Anexo N° 05)**
- b) Documento que acredite la representación de quien suscribe la oferta.
En caso de persona jurídica, copia del certificado de vigencia de poder del representante legal, apoderado o mandatario designado para tal efecto.
En caso de persona natural, copia del documento nacional de identidad o documento análogo, o del certificado de vigencia de poder otorgado por persona natural, del apoderado o mandatario, según corresponda.
En el caso de consorcios, este documento debe ser presentado por cada uno de los integrantes del consorcio que suscriba la promesa de consorcio, según corresponda.
- c) Declaración jurada de acuerdo con el literal b) del artículo 52 del Reglamento. **(Anexo N° 06)**
- d) El precio de la oferta en soles, adjuntar obligatoriamente. **(Anexo N° 07).**
- e) Declaración Jurada de cumplimiento de las Especificaciones Técnicas **(Anexo N° 07).**

2.2.1.2. Documentos para acreditar los requisitos de calificación requisito de habilitación

Incorporar en la oferta los documentos que acreditan los “**Requisitos de Calificación**” que se detallan en el numeral 3.2 del Capítulo III de la presente sección de las bases.

2.3 REQUISITOS PARA PERFECCIONAR EL CONTRATO

El contrato se perfecciona con la suscripción del documento que lo contiene. Para dicho efecto el postor ganador de la buena pro, dentro del plazo previsto en el artículo 141 del Reglamento, debe presentar la documentación requerida en

1. **A los correos electrónicos:** kchagua@saludayacucho.gob.pe ; erojas@saludayacucho.gob.pe
2. Y en vías de regularización a [Av. Independencia N°355, en mesa de partes de la Dirección Regional de Salud Ayacucho dirigido a la Dirección de Abastecimiento y Servicios Auxiliares].

El postor adjudicado con la buena pro debe presentar los siguientes documentos para perfeccionar el contrato:

- Garantía de fiel cumplimiento del contrato, de corresponder.
- Código de cuenta interbancaria (CCI).
- Copia de la vigencia del poder del representante legal de la empresa que acredite que

cuenta con facultades para perfeccionar el contrato (documento más actualizado a la fecha).

- Copia de DNI del representante legal.
- Domicilio y correo electrónico para efectos de la notificación durante la ejecución del contrato.
- Declaración jurada de información del producto ofertado (**Anexo 09**).
- Detalle de precio unitarios del precio ofertado (**Anexo 07**)
- Autorización de notificación por solicitud de ampliación de plazo. (**Anexo 08**)

2.4 FORMA DE PAGO

La Entidad realizará el pago a favor del contratista, en un pago o pagos parciales de acuerdo a las cantidades entregadas

Para efectos del pago de las contraprestaciones ejecutadas por el contratista, la Entidad debe contar con la siguiente documentación:

- Recepción del [ÁREA DE ALMACÉN O LA QUE HAGA SUS VECES].
- Informe por el supervisor del proyecto.
- Informe del funcionario responsable del [CORDINADORA REGIONAL DE CPCED] emitiendo la conformidad de la prestación efectuada.
- Comprobante de pago.
- Y otros documentos que sean necesarios.

Dicha documentación se debe presentar en [LA DIRECCION DE ABASTECIMIENTO Y SERVICIOS AUXILIARES], sito en [AV. INDEPENDENCIA N° 355 SEGUNDO PISO].

<p align="center">CAPÍTULO III ESPECIFICACIONES TÉCNICAS Y REQUERIMIENTOS TÉCNICOS MÍNIMOS</p>

3.1 ESPECIFICACIONES TECNICAS

**ESPECIFICACIONES TÉCNICAS - MÓDULO PREFABRICADO
DE 6mx6m**

	CARACTERÍSTICAS GENERALES	
	A1	EL MÓDULO PREFABRICADO DEBERÁ SER SISMORESISTENTE
	A2	CANTIDAD :12 MÓDULOS PREFABRICADOS.
	A3	RESISTENTE AL SALITRE Y HUMEDAD
	A4	MÓVIL: DESARMABLE, TRANSPORTABLE, DE ARMADO FÁCIL Y RÁPIDO PARA DESPLAZARSE A OTRO LUGAR
	A5	ESTRUCTURA DE ACERO Y CERRAMIENTOS DE TERMOPANEL
	A6	TÉRMICO Y ACÚSTICO: PAREDES Y TECHOS CON AISLAMIENTO TÉRMICO Y ACÚSTICO.
	A7	AHORRO DE TRANSPORTE PARA DESPLIEGUE EN LUGARES REMOTOS.
		EL TECHO Y BASE DEL MODULO ESTARA CONFORMADO POR UN EMPARRILLADO DE PERFILES DE ACERO
	A8	PAREDES MODULARES PARA ADECUACIÓN DE AMBIENTES
	SISTEMA CONSTRUCTIVO	
B	B1	LA ESTRUCTURA MODULAR PERMITIRÁ LA CONFIGURACIÓN DE CUALQUIER DISEÑO A IMPLEMENTAR. EN CASO DE REQUERIRSE DE DOS O MÁS MÓDULOS EN UN MISMO LUGAR O ESPACIO, ESTOS PODRÁN ACOPLARSE PARA CONFORMAR UN SOLO ESPACIO UNIFORME, DEPENDIENDO DE LA NECESIDAD DEL EE.SS.
	B2	LA COBERTURA CONTARÁ CON UNA PENDIENTE APROXIMADA DE 27% A DOS AGUAS, CON DISEÑO QUE GARANTICE LA RESISTENCIA ESTRUCTURAL DEL MÓDULO MOVIL ANTE CLIMAS ADVERSOS (LLUVIAS INTENSAS, GRANIZO, FUERTES VIENTOS, CALOR INTENSO, ENTRE OTROS).
	B3	MÓDULO DISEÑADO CON UN SISTEMA ARMABLE MEDIANTE PANELES O CON SISTEMA ARTICULADO DE BISAGRAS QUE FACILITA Y AHORRA TIEMPO EN EL PROCESO DE DESPLIEGUE E INSTALACION DE: PAREDES, TECHOS, PISOS, CABLEADO ELÉCTRICO, REDES, ETC. TENIENDO LOS ORIFICIOS, PASES, NIVELES, ETC PARA QUE EL PROCESO DE DESPLIEGUE DE LOS MÓDULOS NO CONTEMPLAN ACTIVIDADES DE INFRAESTRUCTURA FIJA.
	B4	EL MONTAJE SERÁ POSIBLE SIN GRUAS, CONSIDERANDO QUE SUS PARTES PUEDEN SER MANIPULADAS POR 2 Ó 3 PERSONAS, SIN PERMITIR ALCANZAR EL LÍMITE MÁXIMO DE CARGA POR PERSONA. SI POR ALGÚN MOTIVO ALGUNAS PIEZAS REQUIERAN IZAJE CON GRUA, ESTAS DEBERÁN DE TENER UNAS PESTAÑAS ESPECIALES PARA LA COLOCACIÓN DE CORREAS.
	B5	EL MÓDULO DEBERÁ TENER UN DISEÑO Y ACCESORIOS NECESARIOS PARA COMBINAR Y SUJETAR DE CUALQUIER FORMA LOS DIFERENTES TIPOS DE ELEMENTOS ENTRE SÍ, DANDO COMO RESULTADO UN SISTEMA MODULAR DE FÁCIL Y RAPIDO DESPLIEGUE Y CONFIGURACIÓN.
	B6	CARACTERÍSTICAS TÉCNICAS DEL MODULO MOVIL DESPLEGABLE: <ul style="list-style-type: none"> • MEDIDAS EXTERIORES APROXIMADAS (A x L): 6.0 x 6.0 METROS • ALTURA APROXIMADA DE PISO A TECHO (CIELO RASO): 2.74 METROS • ALTURA APROXIMADA DE PERALTE DE TECHO: 0.70 METROS • ÁREA EXTERIOR APROXIMADA: 36.00 M2

		<ul style="list-style-type: none"> • ESPESOR MÍNIMO DE ESTRUCTURAS: 3 MM • PESO APROXIMADO: 1320KG (VARIACION 10%) • DENSIDAD APROXIMADA: 36.67 KM/M2 (VARIACION 10%)
	B7	ESTRUCTURA FABRICADA CON ACERO ESTRUCTURAL A36 O DE MEJOR CALIDAD, Y SISTEMA DE FABRICACIÓN DE CORTE LÁSER CNC CON SOLDADURA TIG, RESULTANDO ESTRUCTURAS DE ALTA CALIDAD Y PRECISIÓN EN EL MONTAJE; ASIMISMO EL RECUBRIMIENTO DE PINTURA ESTARÁ HECHO CON BASE EPÓXICA CON UN MÍNIMO DE ESPESOR 0.15 MM COMO ESTÁNDAR Y EL ACABADO HECHO CON PINTURA TIPO GLOSS DE SECADO RÁPIDO EN TONO DE COLOR BLANCO. PERNO DE MONTAJE DE GRADO 2 SEGÚN DISEÑO; O UNA ESTRUCTURA DE MEJOR TECNOLOGÍA.
	B8	LOS MATERIALES QUE CONFORMAN EL TECHO, PISO Y MUROS, ASÍ COMO LAS JUNTAS ENTRE LOS COMPONENTES, NO DEBEN PERMITIR EL INGRESO DEL AGUA AL INTERIOR DEL MÓDULO MOVIL.
	B9	<p>CONTARÁ CON UNA RAMPA MOVIL DE ACCESO EN LA PUERTA PRINCIPAL, CON UNA PENDIENTE APROX. DEL 10%, LA CUAL DEBERÁ SER LIGERA, METÁLICA, CON BARANDAS METÁLICAS, ESTRUCTURALMENTE RESISTENTE, Y RECICLABLE CON UN ANCHO APROXIMADO DE 122 MM (VARIACION 5%):</p> <p>RAMPA METALICA DE TUBO CUADRADO DE 2PULGx 2PULG x 1PULG (VARIACION 5%)</p> <p>PLANCHA DE ACERO ESTRIADO DE 2.4MM O MAYOR</p> <p>BARANDA TUBO REDONDO DE 1 ¼ PULGADAS O MAYOR CON ACABADO CON 2 CAPAS DE PINTURA ANTICORROSIVA Y 2 CAPAS DE ESMALTE SINTETICO DE ALTA CALIDAD.</p>
C	PAREDES	
	C1	TIPO DE PARED: TERMO MURO PUR DE ALTA DENSIDAD O MEJOR TECNOLOGIA
	C2	AISLANTE: POLIURETANO
	C3	COLOR: TONO BLANCO, POR EL EXTERIOR PINTADO CON BASE EPÓXICA CON UN MÍNIMO DE ESPESOR 0.15MM COMO ESTÁNDAR Y EL ACABADO HECHO CON PINTURA TIPO GLOSS DE SECADO RÁPIDO, Y POR EL INTERIOR PINTADO CON LÁTEX LAVABLE.
	C4	ESPESOR: 60 MM (+-10MM)
	C5	SE SUJETA A LA ESTRUCTURA CON U DE PISO Y SUPERIOR CON REMACHE A ÁNGULO EXISTENTE.
D	PISOS Y CONTRAPISOS	
	D1	TIPO DE CONTRAPISO: TRIPLAY FENÓLICO
	D2	ESPESOR DE CONTRAPISO: 18MM
	D3	TIPO DE PISO: VINÍLICO EN UNA SOLA PIEZA
	D4	COLOR DE PISO: TONO MARRÓN OSCURO
	D5	ESPESOR DE PISO: 2 MM.
	D6	SE SUJETA MEDIANTE PEGAMENTO SIN FORMACION DE CAPSULAS DE AIRE.
E	TECHOS	
	E1	TIPO DE TECHO: INPERMEABLE, PLANCHA DE ALUZINC TERMOACUSTICO O MEJOR TECNOLOGIA.
	E2	PERALTE MÍNIMO: 37 MM
	E3	COLOR: TONO BLANCO INTERIOR
	E4	ESPESOR 0.4MM
	E5	AISLANTE: POLIURETANO
	E6	SUJETA A BASTIDOR SUPERIOR POR ÁNGULOS Y REMACHES
	E7	EL TECHO DEL MÓDULO PREFABRICADO DEBE CONTAR CON ACABADO IMPERMEABLE Y UNA PENDIENTE EN FUNCIÓN AL TIPO DE MATERIAL DE LA COBERTURA FINAL, A FIN QUE EL AGUA PLUVIAL DRENE HACIA LAS INSTALACIONES DE DRENAJE PLUVIAL (CANALETAS Y MONTANTES)
	E8	CANAleta DE EVACUACIÓN PLUVIAL DE PLANCHA DE ALUZINC TIPO J LAS CUALES DEBERÁN CONDUCIR LAS AGUAS FUERA DEL ÁREA DE INSTALACIÓN DEL MÓDULO

		PARA EVITAR EL DAÑO AL MÓDULO Y SU CIMENTACIÓN, SUJETADOS CON GANCHOS METALICOS
	E9	CIELO RASO LIVIANO, ANTIBACTERIAL Y FACIL DE LIMPIAR. BLOQUES DE 40.7x40.7mm(+ 0.5mm)
F	PUERTAS	
	F1	TIPO: PUERTA CONTRAPLACADA METÁLICA 1.20 X 2.10 METROS, UNA UNIDAD
	F2	AISLANTE: POLIURETANO
	F3	COLOR: TONO BLANCO
	F4	ESPESOR: 60 MM
	F5	MARCO DE ACERO MINIMO DE 6MM
	F6	CERRADURA CON CHAPA DE DOS GOLPES Y JALADOR.
	F7	ALTO APROXIMADO: 2.10 M, ANCHO: 0.85 M
	F8	FABRICACIÓN: TERMOMURO (POLIURETANO)
G	VENTANAS	
	G1	TIPO: 03 VENTANAS DELANTERAS Y 03 POSTERIORES EN ALUMINIO Y VIDRIO LAMINADO DE 6MM O VENTANA DE POLIURETANO Y ACRILICO DE 8MM
	G2	COLOR DE LOSMARCOS: ALUMINIO O EN TONO BLANCO
	G3	ESPESOR: 50 MM
	G4	FABRICADA CON SISTEMA CORREDIZO
	G5	VIDRIOS: 6MM O DOS DE 3MM LAMINADOS CONTRA RAYOS UV EN CARA EXTERIOR
	G6	MEDIDAS APROXIMADAS: 0.90 M x 1.20 M
H	SERVICIOS BÁSICOS	
	H1	INSTALACIONES ELÉCTRICAS Y DE COMUNICACIONES: CONTIENE UNA SERIE DE CONDUCTOS Y ENTRADAS PARA EL PASE DE LOS CABLES ELÉCTRICOS Y DE COMUNICACIONES SIN NECESIDAD DE HACER ADAPTACIONES, SALVO QUE SE REQUIERA PASAR UN ALTO NÚMERO DE CABLES, EN EL CASO DEL TERMOMURO (TECHO Y PARED), SE HARÁ UNA PERFORACIÓN LONGITUDINAL PARA EL PASE DEL CABLE. ADEMÁS, SE DEBERÁ CONSIDERAR QUE LAS LUCES SEAN TIPO LED ADOSADAS Y CORTES PARA LAS CAJAS ELÉCTRICAS Y DATOS VER (ANEXO 01)
	H2	AIRE ACONDICIONADO O CALEFACCION: SPLIT DE 18,000 BTU MINIMO (SE CONSIDERA ESTA CAPACIDAD DEBIDO A QUE LAS CONECCIONES EN LOS PUESTOS DE SALUD SON MONOFASICAS), SUJETO DIRECTAMENTE EN PARED, LOS CONDENSADORES DEBEN DE COLOCARSE SOBRE UNA ESTRUCTURA DE SOPORTE EN EL EXTERIOR
	H3	TABLERO GENERAL ADOSADO CON MÓDULO MECÁNICO DE TRANSFERENCIA PARA USO DE ENERGIA DE LA RED Y DE GENERADOR.
	H4	SE INSTALARÁ 04 LUMINARIAS INTERIORES DE 2X36W DE ENCENDIDO INDEPENDIENTE Y 04 LUMINARIAS EXTERIORES DE 2X36W DE ENCENDIDO INDEPENDIENTE, ASIMISMO SE INSTALARÁ 04 TOMACORRIENTES DOBLES EN LA PARTE INTERIOR, CONFORME A LOS ESQUEMAS DETALLADOS.
I	SOPORTE DE PISO	
	I1	EL MÓDULO MOVIL IRÁ DIRECTAMENTE SOBRE UN PISO NIVELADO Y COMPACTADO SOBRE OCHO (08) DADOS DE CONCRETO DE 0.40M X 0.40M DE AREA POR 0.40M DE ALTURA Y SE COLOCARÁN DEBAJO DE CADA PUNTO DE APOYO DE LA ESTRUCTURA
	I2	CONSIDERANDO EL DESNIVEL SE DEBERÁ IMPLEMENTAR UNA ESCALERA Y RAMPA PARA EL ACCESO SEGURO AL MÓDULO.
	I3	EN EL CASO DE DESPLIEGUE DE LOS MÓDULOS EN ZONAS LLUVIOSAS Y CONDICIONES DE INUNDACIÓN, SE INSTALARÁ UN SISTEMA DE CIMENTACIÓN AUTONIVELANTE DE 0.10 A 0.50 M
J	DETALLES ADICIONALES	
	J1	LA ENTIDAD COMUNICARA LA ENTREGA DEL ESPACIO MEDIANTE COMUNICACIÓN ESCRITA O POR CORREO ELECTRONICO AL PROVEEDOR, DANDOLE UN PLAZO DE 48 HORAS PARA QUE PUEDA RECIBIRLOS U OBSERVARLOS. EL PLAZO DE ENTREGA

		PARA CADA MODULO MOVIL EMPIEZA A PARTIR DEL DIA SIGUIENTE DE LA RECEPCION DEL ESPACIO A INSTALAR EL MODULO.
	J2	PARA DETALLES ADICIONAL Y MAYOR ESPECIFICACIÓN DE LAS CARACTERÍSTICAS DEL MÓDULO PREFABRICADO (VER ANEXO 01)
	J3	<p>LOS MÓDULOS SERAN INSTALADOS EN LOS 12 ESTABLECMIENTOS DE SALUD:</p> <p>01- P.S. RANCHA</p> <p>02- P.S. SAN JOSE DE HUARCAYA</p> <p>03- P.S. ORONCCOY</p> <p>04- P.S. CHUVIVANA</p> <p>05- P.S. AYCARA</p> <p>06- P.S. SAN MARTIN DE PALLCCA</p> <p>07- P.S. TACALLA</p> <p>08- P.S. CHICHUCANCHA</p> <p>09- P.S. SANCOS</p> <p>10- P.S. HUANCAYOCC</p> <p>11- P.S. GUAYAQUIL</p> <p>12- P.S. CHINCHIBAMBA</p>
	J4	LA EMPRESA ADJUDICADA DEBERA DE ENTREGAR UNA GARANTIA NO MINIMO DE 12 MESES. EL PERIODO DE GARANTÍA SE COMPUTARÁ A PARTIR DE LA FECHA EN QUE SE OTORGA LA CONFORMIDAD DE LA RECEPCIÓN DEL BIEN.

ANEXO 01

FACHADA REFERENCIAL DEL MÓDULO PREFABRICADO DE 6M X 6M

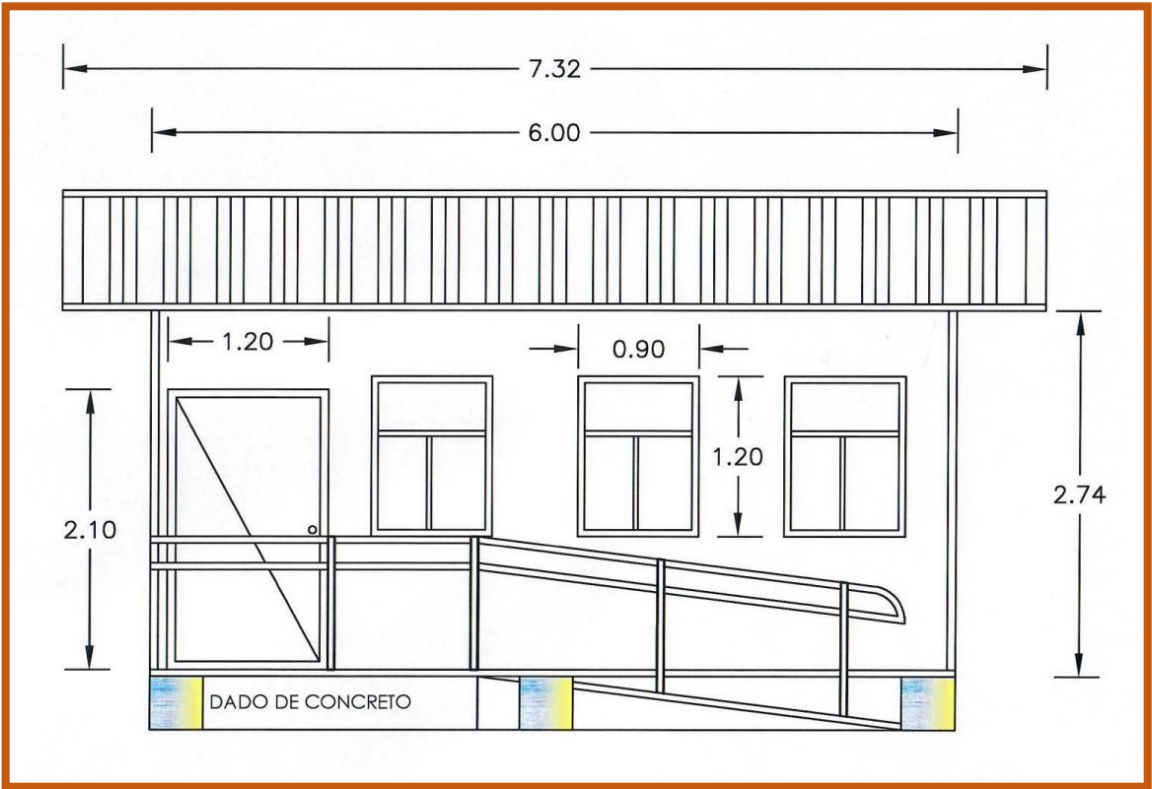

ESQUEMA REFERENCIAL DEL MÓDULO PREFABRICADO DE 6M X 6M

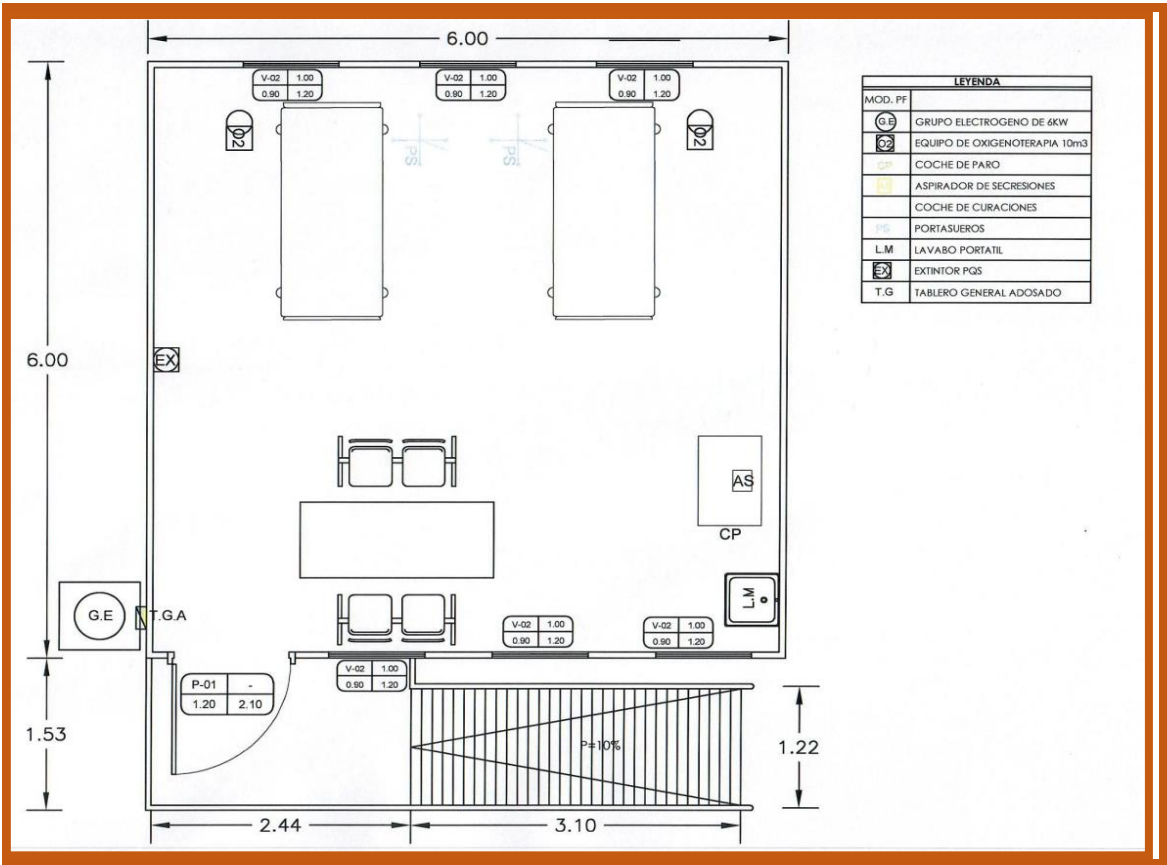

ESQUEMA REFERENCIAL DE TOMACORRIENTES DEL MODULO PREFABRICADO

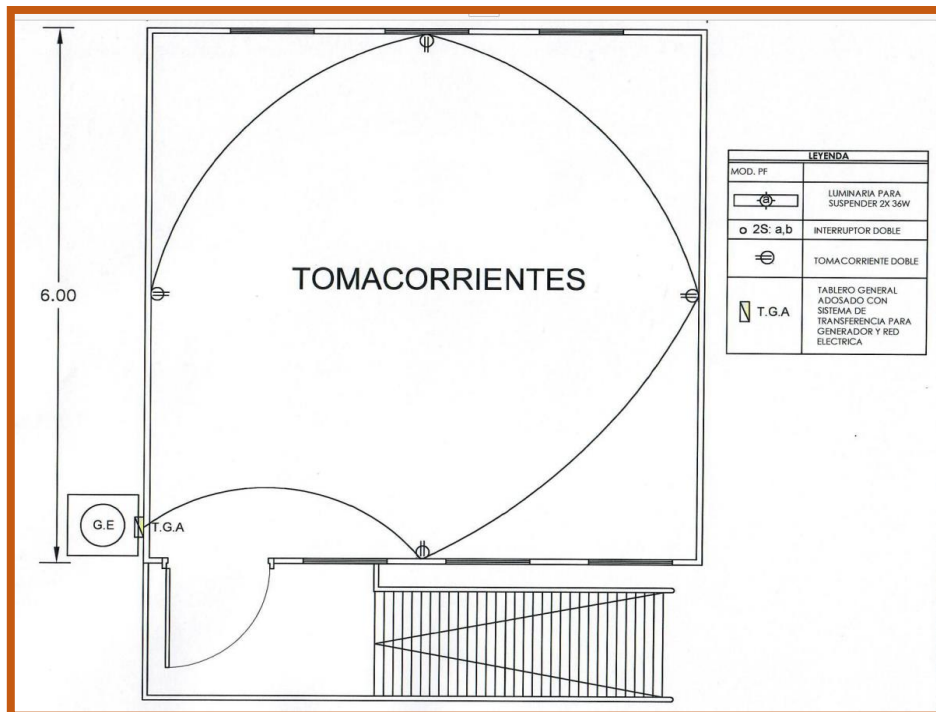

ESQUEMA REFERENCIAL DE LUMINARIAS DEL MODULO PREFABRICADO

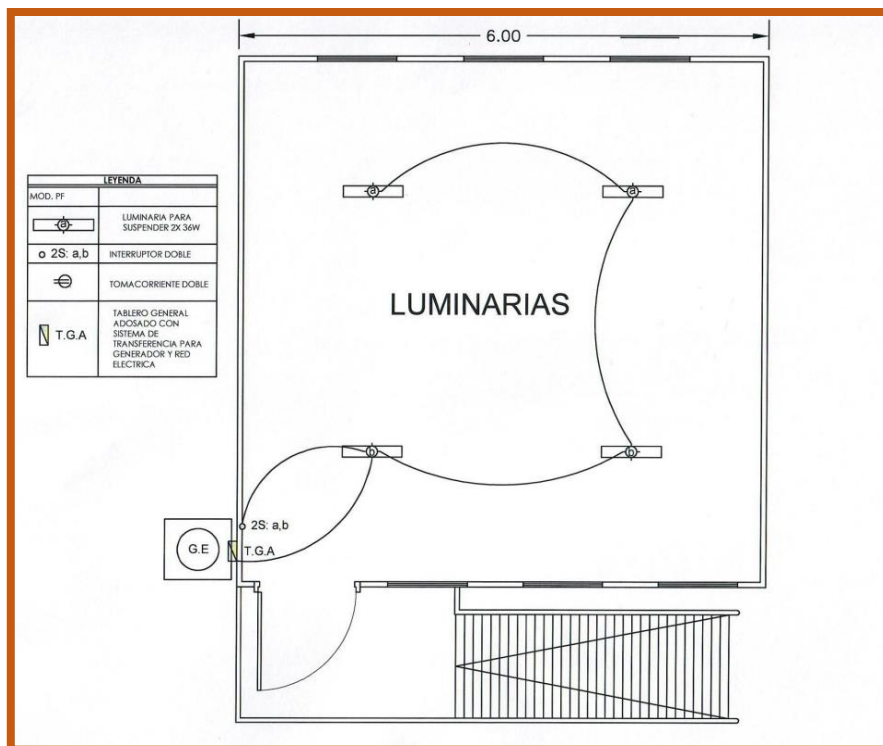

FACHADA LATERAL REFERENCIAL DEL MÓDULO PREFABRICADO DE 6M X 6M

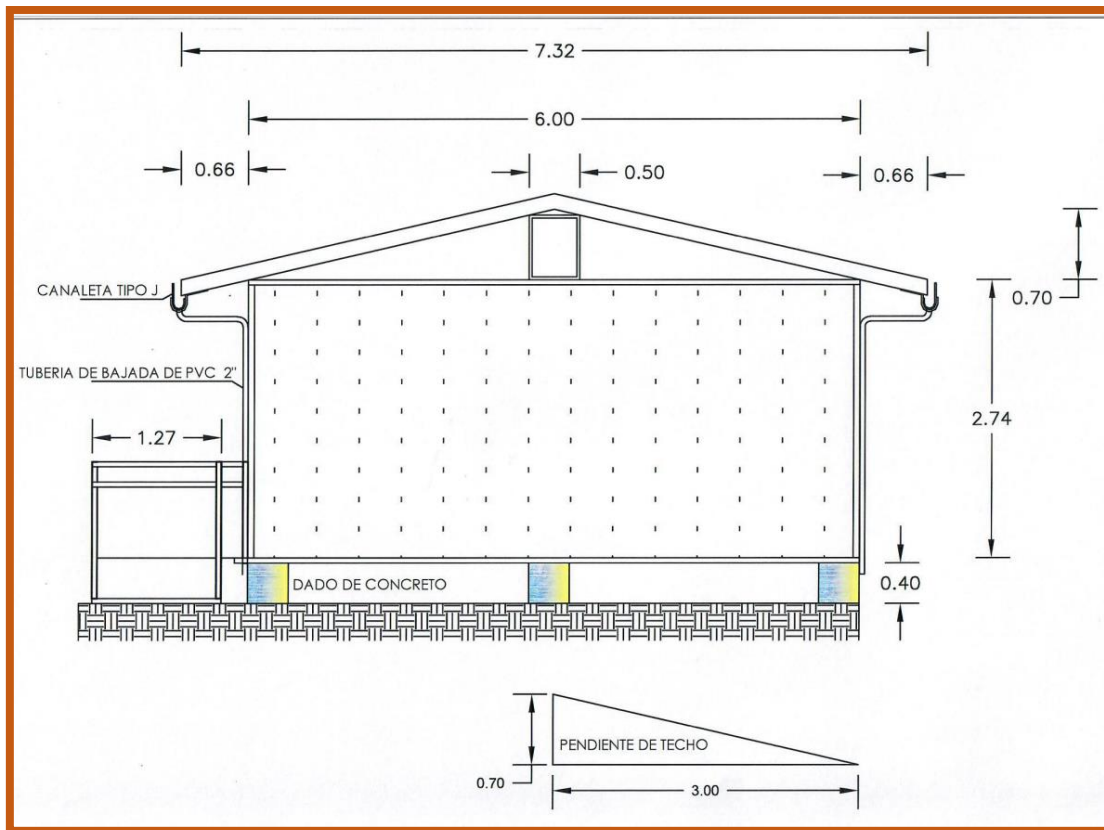

FIRMA AUTORIZADA

OJO: VER CUADRO DE DISTRIBUCION DE DISTANCIAS EN LA ULTIMA HOJA

3.1. REQUISITOS DE CALIFICACIÓN

A	CAPACIDAD LEGAL
	HABILITACION
	<p><u>Requisitos:</u></p> <ul style="list-style-type: none"> • Persona Natural o Jurídica. • Registro Único de Contribuyentes (RUC), activo y habido, inscrito en actividad económica principal 7110, según objeto de la convocatoria. • Registro nacional de proveedores (RNP). <div> <p>Importante</p> <p><i>De conformidad con la Opinión N° 186-2016/DTN, la habilitación de un postor, está relacionada con cierta atribución con la cual debe contar el proveedor para poder llevar a cabo la actividad materia de contratación, este es el caso de las actividades reguladas por normas en las cuales se establecen determinados requisitos que las empresas deben cumplir a efectos de estar habilitadas para la ejecución de determinado servicio o estar autorizadas para la comercialización de ciertos bienes en el mercado.</i></p> </div> <p><u>Acreditación:</u></p> <ul style="list-style-type: none"> • Tratándose de persona jurídica, copia del certificado de vigencia de poder del representante legal, apoderado o mandatario designado para tal efecto, expedido por registros públicos. • En caso de persona natural, copia del documento nacional de identidad o documento análogo, o del certificado de vigencia de poder otorgado por persona natural, del apoderado o mandatario, según corresponda, expedido por registros públicos. <div> <p>Importante</p> <p><i>En el caso de consorcios, cada integrante del consorcio que se hubiera comprometido a ejecutar las obligaciones vinculadas directamente al objeto de la convocatoria debe acreditar este requisito.</i></p> </div>
B.	CAPACIDAD TÉCNICA Y PROFESIONAL
B.2	CALIFICACIONES DEL PERSONAL CLAVE
B.2.1	CAPACITACION
	<p><u>Requisitos:</u></p> <p>A. RESPONSABLE DE LA INSTALACION Curso y/o Capacitación en Construcción de Viviendas Sismo resistentes.</p> <p>B. ESPECIALISTA SSOMA: Curso de evaluación de la seguridad de los establecimientos de salud frente al riesgo de desastres con el índice de seguridad hospitalaria.</p> <p>C. TECNICO SOLDADOR: El postor deberá contar con 01 técnico soldador homologado 3G y/ó 4G y/ó 5G y/ó 6G, se acreditará con el Certificado de Homologación.</p> <p><u>Acreditación:</u> Se acreditará con copia simple de las constancias o certificados de capacitación donde se acredite fehacientemente las horas. lectivas mínimas.</p> <div> <p>Importante</p> <p><i>Se podrá acreditar la capacitación mediante certificados de estudios de postgrado, considerando que cada crédito del curso que acredita la capacitación equivale a dieciséis</i></p> </div>

	<i>horas lectivas, según la normativa de la materia.</i>
B.3	EXPERIENCIA DEL PERSONAL CLAVE
	<p><u>Requisitos:</u></p> <p>01 RESPONSABLE DE LA INSTALACION Ingeniero Civil, Arquitecto, Ing Mecánico, Titulado, Colegiado y Habilitado, quien dirija y coordine el desarrollo de las actividades. Experiencia mínima de 02 años a partir de la colegiatura como residente y/o supervisor y/o inspector, en Servicios y/o ejecución de Obras de Edificaciones.</p> <p>01 ESPECIALISTA SSOMA: Ingeniero Civil/Agrónomo/Ambiental Titulado, Colegiado y Habilitado, quien dirija y coordine el desarrollo de las actividades. Experiencia mínima de 01 año a partir de la colegiatura como Ingeniero de Seguridad y/o Especialista, en Seguridad, Salud Ocupacional y Medio Ambiente.</p> <p>01 TECNICO SOLDADOR: Técnico soldador homologado 3G y/o 4G y/o 5G y/o 6G, se acreditará con el Certificado de Homologación, con experiencia mínima de 1 año como operario soldador en ejecución de servicios y/ obras en general.</p> <p><u>Acreditación:</u></p> <p>La experiencia del personal clave se acreditará con cualquiera de los siguientes documentos: (i) copia simple de contratos y su respectiva conformidad o (ii) constancias o (iii) certificados o (iv) cualquier otra documentación que, de manera fehaciente demuestre la experiencia del personal propuesto.</p> <div> <p>Importante</p> <ul style="list-style-type: none"> • <i>Los documentos que acreditan la experiencia deben incluir los nombres y apellidos del personal clave, el cargo desempeñado, el plazo de la prestación indicando el día, mes y año de inicio y culminación, el nombre de la Entidad u organización que emite el documento, la fecha de emisión y nombres y apellidos de quien suscribe el documento</i> • <i>En caso los documentos para acreditar la experiencia establezcan el plazo de la experiencia adquirida por el personal clave en meses sin especificar los días se debe considerar el mes completo.</i> • <i>Se considerará aquella experiencia que no tenga una antigüedad mayor a veinticinco (25) años anteriores a la fecha de la presentación de ofertas.</i> • <i>Al calificar la experiencia del personal, se debe valorar de manera integral los documentos presentados por el postor para acreditar dicha experiencia. En tal sentido, aun cuando en los documentos presentados la denominación del cargo o puesto no coincida literalmente con aquella prevista en las bases, se deberá validar la experiencia si las actividades que realizó el personal corresponden con la función propia del cargo o puesto requerido en las bases</i> </div>

C.	EXPERIENCIA DEL POSTOR EN LA ESPECIALIDAD
	<p><u>Requisitos:</u></p> <p>El postor debe acreditar un monto facturado acumulado equivalente a [un millón doscientos noventa y seis mil con 00/100 soles (1,296,000.00)], por la venta de bienes iguales o similares al objeto de la convocatoria, durante los ocho (8) años anteriores a la fecha de la presentación de ofertas que se computarán desde la fecha de la conformidad o emisión del comprobante de pago, según corresponda. En el caso de postores que declaren en el Anexo N° 1 tener la condición de micro y pequeña empresa, se acredita una experiencia de ciento ocho mil con 00/100 soles, por la venta de bienes iguales o similares al objeto de la convocatoria, durante los ocho (8) años anteriores a la fecha de la presentación de ofertas que se computarán desde la fecha de la conformidad o emisión del comprobante de pago, según corresponda. En el caso de consorcios, todos los integrantes deben contar con la condición de micro y pequeña empresa.</p> <p>Se consideran bienes similares a los siguientes [Venta y/o instalación de módulos prefabricados en general; venta y/o instalación estructuras metálicas en general y/o suministro e instalación de estructuras metálicas y/o adecuación de techos o estructuras metálicas y/o mantenimiento de</p>

<p>cerramientos metálicas, las mismas que se hayan ejecutados en servicios de mantenimiento de infraestructuras y/o en servicios de implementación de infraestructuras].</p> <p><u>Acreditación:</u> La experiencia del postor en la especialidad se acreditará con copia simple de (i) contratos u órdenes de compra, y su respectiva conformidad o constancia de prestación; o (ii) comprobantes de pago cuya cancelación se acredite documental y fehacientemente, con voucher de depósito, nota de abono, reporte de estado de cuenta, cualquier otro documento emitido por Entidad del sistema financiero que acredite el abono o mediante cancelación en el mismo comprobante de pago² correspondientes a un máximo de veinte (20) contrataciones.</p> <p>En caso los postores presenten varios comprobantes de pago para acreditar una sola contratación, se debe acreditar que corresponden a dicha contratación; de lo contrario, se asumirá que los comprobantes acreditan contrataciones independientes, en cuyo caso solo se considerará, para la evaluación, las veinte (20) primeras contrataciones indicadas en el Anexo N° 8 referido a la Experiencia del Postor en la Especialidad.</p> <p>En el caso de suministro, solo se considera como experiencia la parte del contrato que haya sido ejecutada durante los ocho (8) años anteriores a la fecha de presentación de ofertas, debiendo adjuntarse copia de las conformidades correspondientes a tal parte o los respectivos comprobantes de pago cancelados.</p> <p>En los casos que se acredite experiencia adquirida en consorcio, debe presentarse la promesa de consorcio o el contrato de consorcio del cual se desprenda fehacientemente el porcentaje de las obligaciones que se asumió en el contrato presentado; de lo contrario, no se computará la experiencia proveniente de dicho contrato.</p> <p>Asimismo, cuando se presenten contratos derivados de procesos de selección convocados antes del 20.09.2012, la calificación se ceñirá al método descrito en la Directiva "Participación de Proveedores en Consorcio en las Contrataciones del Estado", debiendo presumirse que el porcentaje de las obligaciones equivale al porcentaje de participación de la promesa de consorcio o del contrato de consorcio. En caso que en dichos documentos no se consigne el porcentaje de participación se presumirá que las obligaciones se ejecutaron en partes iguales.</p> <p>Si el titular de la experiencia no es el postor, consignar si dicha experiencia corresponde a la matriz en caso que el postor sea sucursal, o fue transmitida por reorganización societaria, debiendo acompañar la documentación sustentatoria correspondiente.</p> <p>Si el postor acredita experiencia de otra persona jurídica como consecuencia de una reorganización societaria, debe presentar adicionalmente el Anexo N° 9.</p> <p>Cuando en los contratos, órdenes de compra o comprobantes de pago el monto facturado se encuentre expresado en moneda extranjera, debe indicarse el tipo de cambio venta publicado por la Superintendencia de Banca, Seguros y AFP correspondiente a la fecha de suscripción del contrato, de emisión de la orden de compra o de cancelación del comprobante de pago, según corresponda.</p> <p>Sin perjuicio de lo anterior, los postores deben llenar y presentar el Anexo N° 8 referido a la Experiencia del Postor en la Especialidad.</p> <div data-bbox="331 1547 1422 1715" style="border: 1px solid black; padding: 5px;"> <p>Importante</p> <p><i>En el caso de consorcios, solo se considera la experiencia de aquellos integrantes que se hayan comprometido, según la promesa de consorcio, a ejecutar el objeto materia de la convocatoria, conforme a la Directiva "Participación de Proveedores en Consorcio en las Contrataciones del Estado".</i></p> </div>

Importante

² Cabe precisar que, de acuerdo con la **Resolución N° 0065-2018-TCE-S1 del Tribunal de Contrataciones del Estado**:

"... el solo sello de cancelado en el comprobante, cuando ha sido colocado por el propio postor, no puede ser considerado como una acreditación que produzca fehaciencia en relación a que se encuentra cancelado. Admitir ello equivaldría a considerar como válida la sola declaración del postor afirmando que el comprobante de pago ha sido cancelado"
(...)
"Situación diferente se suscita ante el sello colocado por el cliente del postor [sea utilizando el término "cancelado" o "pagado"] supuesto en el cual sí se contaría con la declaración de un tercero que brinde certeza, ante la cual debiera reconocerse la validez de la experiencia".

- *Si como resultado de una consulta u observación corresponde precisarse o ajustarse el requerimiento, se solicita la autorización del área usuaria y se pone de conocimiento de tal hecho a la dependencia que aprobó el expediente de contratación, de conformidad con el numeral 72.3 del artículo 72 del Reglamento.*
- *El cumplimiento de las Especificaciones Técnicas se realiza mediante la presentación de una declaración jurada. De ser el caso, adicionalmente la Entidad puede solicitar documentación que acredite el cumplimiento del algún componente de las características y/o requisitos funcionales. Para dicho efecto, consignará de manera detallada los documentos que deben presentar los postores en el literal e) del numeral 2.2.1.1 de esta sección de las bases.*
- *Los requisitos de calificación determinan si los postores cuentan con las capacidades necesarias para ejecutar el contrato, lo que debe ser acreditado documentalmente, y no mediante declaración jurada.*

CUADRO DE DISTRIBUCIÓN DE LOS MODULOS A LOS ESTABLECIMIENTOS DE SALUD 2023

Nº	REDES DE SALUD	PROVINCIA	DISTRITO	ESTABLECIMIENTOS DE SALUD	DIRECCIÓN	DISTANCIA DE HUAMANGA A LOS CENTROS DE SALUD (EN KM)	DISTANCIA DE HUAMANGA A LOS CENTROS DE SALUD (EN HORAS)
1	HUAMANGA	HUAMANGA	AYACUCHO	P.S. RANCHA	COMUNIDAD DE RANCHA - AYACUCHO - HUAMANGA - AYACUCHO	10,5 KM APROX.	30 MIN
2	CENTRO	HUANCASANCOS	SANTIAGO DE LUCANAMARCA	P.S. SAN JOSE DE HUARCAYA	COMUNIDAD DE SAN JOSE DE HUARCAYA - SANTIAGO DE LUCANAMARCA - HUANCA SANCOS - AYACUCHO	136 KM APROX.	3 HORAS Y 30 MIN
3	SAN MIGUEL	LA MAR	ORONCCOY	P.S. ORONCCOY	PLAZA ORONCCOY Y PARQUE DE ORONCCOY - ORONCCOY - LA MAR - AYACUCHO	362 KM APROX.	7 HORAS
4	SAN FRANCISCO	HUANTA	SIVIA	P.S. CHUVIVANA	PLAZA PRINCIPAL DE CHUVIVANA DISTRITO SIVIA - HUANTA - AYACUCHO	207 KM APROX.	5 HORAS Y 30 MIN
5	CORACORA	PARINACOCAS	CORACORA	P.S. AYCARA	CCASACCAHUA - DISTRITO CORACORA - PARINACOCAS - AYACUCHO	363 KM APROX.	9 HORAS Y 20 MIN
6	PUQUIO	LUCANAS	CHIPAO	P.S. SAN MARTIN DE PALLCCA	CENTRO POBLADO DE PALLCCA - DISTRITO CHIPAO - LUCANAS - AYACUCHO	293 KM APROX.	8 HORAS
7	LUCANAS	LUCANAS	CHIPAO	P.S. TACALLA	CENTRO POBLADO TACALLA DISTRITO CHIPAO - LUCANAS - AYACUCHO	298 KM APROX.	8 HORAS
8	CENTRO	CANGALLO	CANGALLO	P.S. CHICHUCANCHA	PLAZA PLAZA PRINCIPAL DISTRITO CANGALLO - CANGALLO - AYACUCHO	97 KM APROX.	2 HORAS Y 30 MIN
9	CORACORA	LUCANAS	SANCOS	P.S. SANCOS	SANCOS - SANCOS - LUCANAS - AYACUCHO	368 KM APROX.	9 HORAS Y 35 MIN
10	HUANTA	HUANTA	HUANTA	P.S. HUANCAYOCC	PLAZA PRINCIPAL DE HUANCAYOCC DISTRITO HUANTA - HUANTA - AYACUCHO	50 KM APROX.	1 HORA Y 30 MIN
11	SAN FRANCISCO	HUANTA	SIVIA	P.S. GUAYAQUIL	PLAZA PRINCIPAL GUAYAQUIL DISTRITO SIVIA - HUANTA - AYACUCHO	205 KM APROX.	5 HORAS Y 30 MIN
12	SAN MIGUEL	LA MAR	CHUNGUI	P.S. CHINCHIBAMBA	PLAZA COMUNIDAD DE CHINCHIBAMBA - DISTRITO CHUNGUI - LA MAR - AYACUCHO	253 KM APROX.	7 HORAS Y 40 MIN

CAPÍTULO V
PROFORMA DEL CONTRATO

CONTRATO N° -2023-DIRESA

Conste por el presente documento, la contratación de [CONSIGNAR LA DENOMINACIÓN DE LA CONVOCATORIA], que celebra de una parte [CONSIGNAR EL NOMBRE DE LA ENTIDAD], en adelante LA ENTIDAD, con RUC N° [.....], con domicilio legal en [.....], representada por [.....], identificado con DNI N° [.....], y de otra parte [.....], con RUC N° [.....], con domicilio legal en [.....], inscrita en la Ficha N° [.....] Asiento N° [.....] del Registro de Personas Jurídicas de la ciudad de [.....], debidamente representado por su Representante Legal, [.....], con DNI N° [.....], según poder inscrito en la Ficha N° [.....], Asiento N° [.....] del Registro de Personas Jurídicas de la ciudad de [.....], a quien en adelante se le denominará EL CONTRATISTA en los términos y condiciones siguientes:

CLÁUSULA PRIMERA: ANTECEDENTES

Con fecha [.....], el órgano encargado de las contrataciones o el comité de selección, según corresponda, adjudicó la buena pro de la **ADJUDICACIÓN SIMPLIFICADA N° [CONSIGNAR NOMENCLATURA DEL PROCEDIMIENTO DE SELECCIÓN]** para la contratación de [CONSIGNAR LA DENOMINACIÓN DE LA CONVOCATORIA], a [INDICAR NOMBRE DEL GANADOR DE LA BUENA PRO], cuyos detalles e importe constan en los documentos integrantes del presente contrato.

CLÁUSULA SEGUNDA: OBJETO

El presente contrato tiene por objeto [CONSIGNAR EL OBJETO DE LA CONTRATACIÓN].

CLÁUSULA TERCERA: MONTO CONTRACTUAL

El monto total del presente contrato asciende a [CONSIGNAR MONEDA Y MONTO], que incluye todos los impuestos de Ley.

Este monto comprende el costo del bien, todos los tributos, seguros, transporte, inspecciones, pruebas y, de ser el caso, los costos laborales conforme a la legislación vigente, así como cualquier otro concepto que pueda tener incidencia sobre la ejecución de la prestación materia del presente contrato.

CLÁUSULA CUARTA: DEL PAGO³

LA ENTIDAD se obliga a pagar la contraprestación a EL CONTRATISTA en [INDICAR MONEDA], en [INDICAR EL DETALLE DEL PAGO ÚNICO O PAGOS A CUENTA, SEGÚN CORRESPONDA], luego de la recepción formal y completa de la documentación correspondiente, según lo establecido en el artículo 171 del Reglamento de la Ley de Contrataciones del Estado.

Para tal efecto, el responsable de otorgar la conformidad de la prestación deberá hacerlo en un plazo que no excederá de los siete (7) días de producida la recepción, salvo que se requiera efectuar pruebas que permitan verificar el cumplimiento de la obligación, en cuyo caso la conformidad se emite en un plazo máximo de quince (15) días, bajo responsabilidad de dicho funcionario.

LA ENTIDAD debe efectuar el pago dentro de los diez (10) días calendario siguientes de otorgada la conformidad de los bienes, siempre que se verifiquen las condiciones establecidas en el contrato para ello, bajo responsabilidad del funcionario competente.

En caso de retraso en el pago por parte de LA ENTIDAD, salvo que se deba a caso fortuito o fuerza mayor, EL CONTRATISTA tendrá derecho al pago de intereses legales conforme a lo establecido en el artículo 39 de la Ley de Contrataciones del Estado y en el artículo 171 de su Reglamento, los que se computan desde la oportunidad en que el pago debió efectuarse.

³ En cada caso concreto, dependiendo de la naturaleza del contrato, podrá adicionarse la información que resulte pertinente a efectos de generar el pago.

CLÁUSULA QUINTA: DEL PLAZO DE LA EJECUCIÓN DE LA PRESTACIÓN

El plazo de ejecución del presente contrato es de [.....], el mismo que se computa desde [CONSIGNAR SI ES DEL DÍA SIGUIENTE DEL PERFECCIONAMIENTO DEL CONTRATO, DESDE LA FECHA QUE SE ESTABLEZCA EN EL CONTRATO O DESDE LA FECHA EN QUE SE CUMPLAN LAS CONDICIONES PREVISTAS EN EL CONTRATO PARA EL INICIO DE LA EJECUCIÓN, DEBIENDO INDICAR LAS MISMAS EN ESTE ULTIMO CASO. EN LA MODALIDAD DE LLAVE EN MANO DETALLAR EL PLAZO DE ENTREGA, SU INSTALACIÓN Y PUESTA EN FUNCIONAMIENTO].

Importante para la Entidad

En el caso de contratación de prestaciones accesorias, se puede incluir la siguiente cláusula:

CLÁUSULA ...: PRESTACIONES ACCESORIAS⁴

“Las prestaciones accesorias tienen por objeto [CONSIGNAR EL OBJETO DE LAS PRESTACIONES ACCESORIAS].

El monto de las prestaciones accesorias asciende a [CONSIGNAR MONEDA Y MONTO], que incluye todos los impuestos de Ley.

El plazo de ejecución de las prestaciones accesorias es de [.....], el mismo que se computa desde [CONSIGNAR SI ES DEL DÍA SIGUIENTE DEL CUMPLIMIENTO DE LAS PRESTACIONES PRINCIPALES, DESDE LA FECHA QUE SE ESTABLEZCA EN EL CONTRATO O DESDE LA FECHA EN QUE SE CUMPLAN LAS CONDICIONES PREVISTAS EN EL CONTRATO PARA EL INICIO DE LA EJECUCIÓN DE LAS PRESTACIONES ACCESORIAS, DEBIENDO INDICAR LAS MISMAS EN ESTE ULTIMO CASO].

[DE SER EL CASO, INCLUIR OTROS ASPECTOS RELACIONADOS A LA EJECUCIÓN DE LAS PRESTACIONES ACCESORIAS].”

Incorporar a las bases o eliminar, según corresponda

CLÁUSULA SEXTA: PARTES INTEGRANTES DEL CONTRATO

El presente contrato está conformado por las bases integradas, la oferta ganadora, así como los documentos derivados del procedimiento de selección que establezcan obligaciones para las partes.

CLÁUSULA SÉTIMA: GARANTÍAS

EL CONTRATISTA entregó al perfeccionamiento del contrato la respectiva garantía incondicional, solidaria, irrevocable, y de realización automática en el país al solo requerimiento, a favor de LA ENTIDAD, por los conceptos, montos y vigencias siguientes:

- De fiel cumplimiento del contrato: [CONSIGNAR EL MONTO], a través de la [INDICAR EL TIPO DE GARANTÍA PRESENTADA] N° [INDICAR NÚMERO DEL DOCUMENTO] emitida por [SEÑALAR EMPRESA QUE LA EMITE]. Monto que es equivalente al diez por ciento (10%) del monto del contrato original, la misma que debe mantenerse vigente hasta la conformidad de la recepción de la prestación.

En el caso que corresponda, consignar lo siguiente:

- Garantía fiel cumplimiento por prestaciones accesorias: [CONSIGNAR EL MONTO], a través de la [INDICAR EL TIPO DE GARANTÍA PRESENTADA] N° [INDICAR NÚMERO DEL DOCUMENTO] emitida por [SEÑALAR EMPRESA QUE LA EMITE], la misma que debe mantenerse vigente hasta el cumplimiento total de las obligaciones garantizadas.

Importante

⁴ De conformidad con la Directiva sobre prestaciones accesorias, los contratos relativos al cumplimiento de la(s) prestación(es) principal(es) y de la(s) prestación(es) accesorias, pueden estar contenidos en uno o dos documentos. En el supuesto que ambas prestaciones estén contenidas en un mismo documento, estas deben estar claramente diferenciadas, debiendo indicarse entre otros aspectos, el precio y plazo de cada prestación.

De conformidad con el artículo 152 del Reglamento, no se constituirá garantía de fiel cumplimiento del contrato ni garantía de fiel cumplimiento por prestaciones accesorias, en contratos cuyos montos sean iguales o menores a doscientos mil Soles (S/200,000.00). Dicha excepción también aplica a los contratos derivados de procedimientos de selección por relación de ítems, cuando el monto del ítem adjudicado o la sumatoria de los montos de los ítems adjudicados no supere el monto señalado anteriormente.

CLÁUSULA OCTAVA: EJECUCIÓN DE GARANTÍAS POR FALTA DE RENOVACIÓN

LA ENTIDAD puede solicitar la ejecución de las garantías cuando EL CONTRATISTA no las hubiere renovado antes de la fecha de su vencimiento, conforme a lo dispuesto en el literal a) del numeral 155.1 del artículo 155 del Reglamento de la Ley de Contrataciones del Estado.

Importante para la Entidad

Sólo en el caso que la Entidad hubiese previsto otorgar adelanto, se debe incluir la siguiente cláusula:

CLÁUSULA NOVENA: ADELANTO DIRECTO

“LA ENTIDAD otorgará [CONSIGNAR NÚMERO DE ADELANTOS A OTORGARSE]adelantos directos por el [CONSIGNAR PORCENTAJE QUE NO DEBE EXCEDER DEL 30% DEL MONTO DEL CONTRATO ORIGINAL] del monto del contrato original.

EL CONTRATISTA debe solicitar los adelantos dentro de [CONSIGNAR EL PLAZO Y OPORTUNIDAD PARA LA SOLICITUD], adjuntando a su solicitud la garantía por adelantos mediante carta fianza o póliza de caución acompañada del comprobante de pago correspondiente. Vencido dicho plazo no procederá la solicitud.

LA ENTIDAD debe entregar el monto solicitado dentro de [CONSIGNAR EL PLAZO]siguientes a la presentación de la solicitud del contratista.”

Incorporar a las bases o eliminar, según corresponda.

CLÁUSULA DÉCIMA: RECEPCIÓN Y CONFORMIDAD DE LA PRESTACIÓN

La recepción y conformidad de la prestación se regula por lo dispuesto en el artículo 168 del Reglamento de la Ley de Contrataciones del Estado. La recepción será otorgada por [CONSIGNAR EL ÁREA O UNIDAD ORGÁNICA DE ALMACÉN O LA QUE HAGA SUS VECES]y la conformidad será otorgada por [CONSIGNAR EL ÁREA O UNIDAD ORGÁNICA QUE OTORGARÁ LA CONFORMIDAD] en el plazo máximo de [CONSIGNAR SIETE (7) DÍAS O MÁXIMO QUINCE (15) DÍAS, EN CASO SE REQUIERA EFECTUAR PRUEBAS QUE PERMITAN VERIFICAR EL CUMPLIMIENTO DE LA OBLIGACIÓN] días de producida la recepción.

De existir observaciones, LA ENTIDAD las comunica al CONTRATISTA, indicando claramente el sentido de estas, otorgándole un plazo para subsanar no menor de dos (2) ni mayor de ocho (8) días. Dependiendo de la complejidad o sofisticación de las subsanaciones a realizar el plazo para subsanar no puede ser menor de cinco (5) ni mayor de quince (15) días. Si pese al plazo otorgado, EL CONTRATISTA no cumpliera a cabalidad con la subsanación, LA ENTIDAD puede otorgar al CONTRATISTA periodos adicionales para las correcciones pertinentes. En este supuesto corresponde aplicar la penalidad por mora desde el vencimiento del plazo para subsanar.

Este procedimiento no resulta aplicable cuando los bienes manifiestamente no cumplan con las características y condiciones ofrecidas, en cuyo caso LA ENTIDAD no efectúa la recepción o no otorga la conformidad, según corresponda, debiendo considerarse como no ejecutada la prestación, aplicándose la penalidad que corresponda por cada día de atraso.

CLÁUSULA UNDÉCIMA: DECLARACIÓN JURADA DEL CONTRATISTA

EL CONTRATISTA declara bajo juramento que se compromete a cumplir las obligaciones derivadas del presente contrato, bajo sanción de quedar inhabilitado para contratar con el Estado en caso de incumplimiento.

CLÁUSULA DUODÉCIMA: RESPONSABILIDAD POR VICIOS OCULTOS

La recepción conforme de la prestación por parte de LA ENTIDAD no enerva su derecho a reclamar posteriormente por defectos o vicios ocultos, conforme a lo dispuesto por los artículos 40 de la Ley de Contrataciones del Estado y 173 de su Reglamento.

El plazo máximo de responsabilidad del contratista es de [CONSIGNAR TIEMPO EN AÑOS, NO MENOR DE UN (1) AÑO] año(s) contado a partir de la conformidad otorgada por LA ENTIDAD.

CLÁUSULA DÉCIMA TERCERA: PENALIDADES

Si EL CONTRATISTA incurre en retraso injustificado en la ejecución de las prestaciones objeto del contrato, LA ENTIDAD le aplica automáticamente una penalidad por mora por cada día de atraso, de acuerdo a la siguiente fórmula:

$$\text{Penalidad Diaria} = \frac{0.10 \times \text{monto vigente}}{F \times \text{plazo vigente en días}}$$

Donde:

F = 0.25 para plazos mayores a sesenta (60) días o;

F = 0.40 para plazos menores o iguales a sesenta (60) días.

El retraso se justifica a través de la solicitud de ampliación de plazo debidamente aprobado. Adicionalmente, se considera justificado el retraso, y en consecuencia no se aplica penalidad, cuando EL CONTRATISTA acredite, de modo objetivamente sustentado, que el mayor tiempo transcurrido no le resulta imputable. En este último caso la calificación del retraso como justificado por parte de LA ENTIDAD no da lugar al pago de gastos generales ni costos directos de ningún tipo, conforme el numeral 162.5 del artículo 162 del Reglamento de la Ley de Contrataciones del Estado.

Importante

De haberse previsto establecer penalidades distintas a la penalidad por mora, incluir dichas penalidades, los supuestos de aplicación de penalidad, la forma de cálculo de la penalidad para cada supuesto y el procedimiento mediante el cual se verifica el supuesto a penalizar, conforme el artículo 163 del Reglamento de la Ley de Contrataciones del Estado.

Estas penalidades se deducen de los pagos a cuenta o del pago final, según corresponda; o si fuera necesario, se cobra del monto resultante de la ejecución de la garantía de fiel cumplimiento.

Estos dos (2) tipos de penalidades pueden alcanzar cada una un monto máximo equivalente al diez por ciento (10%) del monto del contrato vigente, o de ser el caso, del ítem que debió ejecutarse.

Cuando se llegue a cubrir el monto máximo de la penalidad por mora o el monto máximo para otras penalidades, de ser el caso, LA ENTIDAD puede resolver el contrato por incumplimiento.

CLÁUSULA DÉCIMA CUARTA: RESOLUCIÓN DEL CONTRATO

Cualquiera de las partes puede resolver el contrato, de conformidad con el numeral 32.3 del artículo 32 y artículo 36 de la Ley de Contrataciones del Estado, y el artículo 164 de su Reglamento. De darse el caso, LA ENTIDAD procederá de acuerdo a lo establecido en el artículo 165 del Reglamento de la Ley de Contrataciones del Estado.

CLÁUSULA DÉCIMA QUINTA: RESPONSABILIDAD DE LAS PARTES

Cuando se resuelva el contrato por causas imputables a algunas de las partes, se debe resarcir los daños y perjuicios ocasionados, a través de la indemnización correspondiente. Ello no obsta la aplicación de las sanciones administrativas, penales y pecuniarias a que dicho incumplimiento diere lugar, en el caso que éstas correspondan.

Lo señalado precedentemente no exime a ninguna de las partes del cumplimiento de las demás obligaciones previstas en el presente contrato.

CLÁUSULA DÉCIMA SEXTA: ANTICORRUPCIÓN

EL CONTRATISTA declara y garantiza no haber, directa o indirectamente, o tratándose de una persona jurídica a través de sus socios, integrantes de los órganos de administración, apoderados, representantes legales, funcionarios, asesores o personas vinculadas a las que se refiere el artículo

7 del Reglamento de la Ley de Contrataciones del Estado, ofrecido, negociado o efectuado, cualquier pago o, en general, cualquier beneficio o incentivo ilegal en relación al contrato.

Asimismo, el CONTRATISTA se obliga a conducirse en todo momento, durante la ejecución del contrato, con honestidad, probidad, veracidad e integridad y de no cometer actos ilegales o de corrupción, directa o indirectamente o a través de sus socios, accionistas, participacionistas, integrantes de los órganos de administración, apoderados, representantes legales, funcionarios, asesores y personas vinculadas a las que se refiere el artículo 7 del Reglamento de la Ley de Contrataciones del Estado.

Además, EL CONTRATISTA se compromete a i) comunicar a las autoridades competentes, de manera directa y oportuna, cualquier acto o conducta ilícita o corrupta de la que tuviera conocimiento; y ii) adoptar medidas técnicas, organizativas y/o de personal apropiadas para evitar los referidos actos o prácticas.

Finalmente, EL CONTRATISTA se compromete a no colocar a los funcionarios públicos con los que deba interactuar, en situaciones reñidas con la ética. En tal sentido, reconoce y acepta la prohibición de ofrecerles a éstos cualquier tipo de obsequio, donación, beneficio y/o gratificación, ya sea de bienes o servicios, cualquiera sea la finalidad con la que se lo haga.

CLÁUSULA DÉCIMA SÉTIMA: MARCO LEGAL DEL CONTRATO

Sólo en lo no previsto en este contrato, en la Ley de Contrataciones del Estado y su Reglamento, en las directivas que emita el OSCE y demás normativa especial que resulte aplicable, serán de aplicación supletoria las disposiciones pertinentes del Código Civil vigente, cuando corresponda, y demás normas de derecho privado.

CLÁUSULA DÉCIMA OCTAVA: SOLUCIÓN DE CONTROVERSIAS⁵

Las controversias que surjan entre las partes durante la ejecución del contrato se resuelven mediante conciliación o arbitraje, según el acuerdo de las partes.

Cualquiera de las partes tiene derecho a iniciar el arbitraje a fin de resolver dichas controversias dentro del plazo de caducidad previsto en la Ley de Contrataciones del Estado y su Reglamento.

Facultativamente, cualquiera de las partes tiene el derecho a solicitar una conciliación dentro del plazo de caducidad correspondiente, según lo señalado en el artículo 224 del Reglamento de la Ley de Contrataciones del Estado, sin perjuicio de recurrir al arbitraje, en caso no se llegue a un acuerdo entre ambas partes o se llegue a un acuerdo parcial. Las controversias sobre nulidad del contrato solo pueden ser sometidas a arbitraje.

El Laudo arbitral emitido es inapelable, definitivo y obligatorio para las partes desde el momento de su notificación, según lo previsto en el numeral 45.21 del artículo 45 de la Ley de Contrataciones del Estado.

CLÁUSULA DÉCIMA NOVENA: FACULTAD DE ELEVAR A ESCRITURA PÚBLICA

Cualquiera de las partes puede elevar el presente contrato a Escritura Pública corriendo con todos los gastos que demande esta formalidad.

CLÁUSULA VIGÉSIMA: DOMICILIO PARA EFECTOS DE LA EJECUCIÓN CONTRACTUAL

Las partes declaran el siguiente domicilio para efecto de las notificaciones que se realicen durante la ejecución del presente contrato:

DOMICILIO DE LA ENTIDAD: [.....]

DOMICILIO DEL CONTRATISTA: [CONSIGNAR EL DOMICILIO SEÑALADO POR EL POSTOR GANADOR DE LA BUENA PRO AL PRESENTAR LOS REQUISITOS PARA EL PERFECCIONAMIENTO DEL CONTRATO]

La variación del domicilio aquí declarado de alguna de las partes debe ser comunicada a la otra

⁵ De acuerdo con el numeral 225.3 del artículo 225 del Reglamento, las partes pueden recurrir al arbitraje ad hoc cuando las controversias deriven de procedimientos de selección cuyo valor estimado sea menor o igual a cinco millones con 00/100 soles (S/ 5 000 000,00).

parte, formalmente y por escrito, con una anticipación no menor de quince (15) días calendario.

De acuerdo con las bases integradas, la oferta y las disposiciones del presente contrato, las partes lo firman por duplicado en señal de conformidad en la ciudad de [.....] al [CONSIGNAR FECHA].

“LA ENTIDAD”

“EL CONTRATISTA”

Importante

Este documento puede firmarse digitalmente si ambas partes cuentan con firma digital, según la Ley N° 27269, Ley de Firmas y Certificados Digitales⁶.

⁶ Para mayor información sobre la normativa de firmas y certificados digitales ingresar a:
<https://www.indecopi.gob.pe/web/firmas-digitales/firmar-y-certificados-digitales>

ANEXOS

ANEXO N° 1

DECLARACIÓN JURADA DE DATOS DEL POSTOR

Señores

[CONSIGNAR ÓRGANO ENCARGADO DE LAS CONTRATACIONES O COMITÉ DE SELECCIÓN, SEGÚN CORRESPONDA]

ADJUDICACIÓN SIMPLIFICADA N° [CONSIGNAR NOMENCLATURA DEL PROCEDIMIENTO]

Presente.-

El que se suscribe, [...], postor y/o Representante Legal de [CONSIGNAR EN CASO DE SER PERSONA JURÍDICA], identificado con [CONSIGNAR TIPO DE DOCUMENTO DE IDENTIDAD] N° [CONSIGNAR NÚMERO DE DOCUMENTO DE IDENTIDAD], con poder inscrito en la localidad de [CONSIGNAR EN CASO DE SER PERSONA JURÍDICA] en la Ficha N° [CONSIGNAR EN CASO DE SER PERSONA JURÍDICA] Asiento N° [CONSIGNAR EN CASO DE SER PERSONA JURÍDICA], **DECLARO BAJO JURAMENTO** que la siguiente información se sujeta a la verdad:

Nombre, Denominación o Razón Social :			
Domicilio Legal :			
RUC :	Teléfono(s) :		
MYPE ⁷		Sí	No
Correo electrónico :			

Autorización de notificación por correo electrónico:

... [CONSIGNAR SÍ O NO] autorizo que se notifiquen al correo electrónico indicado las siguientes actuaciones:

1. Solicitud de la descripción a detalle de todos los elementos constitutivos de la oferta.
2. Solicitud de subsanación de los requisitos para perfeccionar el contrato.
3. Solicitud al postor que ocupó el segundo lugar en el orden de prelación para presentar los documentos para perfeccionar el contrato.
4. Respuesta a la solicitud de acceso al expediente de contratación.
5. Notificación de la orden de compra⁸

Asimismo, me comprometo a remitir la confirmación de recepción, en el plazo máximo de dos (2) días hábiles de recibida la comunicación.

[CONSIGNAR CIUDAD Y FECHA]

.....
Firma, Nombres y Apellidos del postor o Representante legal, según corresponda

Importante

La notificación dirigida a la dirección de correo electrónico consignada se entenderá válidamente efectuada cuando la Entidad reciba acuse de recepción.

⁷ Esta información será verificada por la Entidad en la página web del Ministerio de Trabajo y Promoción del Empleo en la sección consulta de empresas acreditadas en el REMYPE en el link <http://www2.trabajo.gob.pe/servicios-en-linea-2-2/> y se tendrá en cuenta en caso de empate, conforme a lo previsto en el artículo 91 del Reglamento.

⁸ Cuando el monto del valor estimado del procedimiento o del ítem no supere los doscientos mil Soles (S/ 200,000.00), en caso se haya optado por perfeccionar el contrato con una orden de compra.

Importante

Cuando se trate de consorcios, la declaración jurada es la siguiente:

ANEXO N° 1

DECLARACIÓN JURADA DE DATOS DEL POSTOR

Señores

CONSIGNAR ÓRGANO ENCARGADO DE LAS CONTRATACIONES O COMITÉ DE SELECCIÓN, SEGÚN CORRESPONDA]

ADJUDICACIÓN SIMPLIFICADA N° [CONSIGNAR NOMENCLATURA DEL PROCEDIMIENTO]
Presente.-

El que se suscribe, [...], representante común del consorcio [CONSIGNAR EL NOMBRE DEL CONSORCIO], identificado con [CONSIGNAR TIPO DE DOCUMENTO DE IDENTIDAD] N° [CONSIGNAR NÚMERO DE DOCUMENTO DE IDENTIDAD], **DECLARO BAJO JURAMENTO** que la siguiente información se sujeta a la verdad:

Datos del consorciado 1				
Nombre, Denominación o Razón Social :				
Domicilio Legal :				
RUC :	Teléfono(s) :			
MYPE ⁹		Sí	No	
Correo electrónico :				

Datos del consorciado 2				
Nombre, Denominación o Razón Social :				
Domicilio Legal :				
RUC :	Teléfono(s) :			
MYPE ¹⁰		Sí	No	
Correo electrónico :				

Datos del consorciado ...				
Nombre, Denominación o Razón Social :				
Domicilio Legal :				
RUC :	Teléfono(s) :			
MYPE ¹¹		Sí	No	
Correo electrónico :				

Autorización de notificación por correo electrónico:

Correo electrónico del consorcio:

... [CONSIGNAR SÍ O NO] autorizo que se notifiquen al correo electrónico indicado las siguientes

⁹ Esta información será verificada por la Entidad en la página web del Ministerio de Trabajo y Promoción del Empleo en la sección consulta de empresas acreditadas en el REMYPE en el link <http://www2.trabajo.gob.pe/servicios-en-linea-2-2/> y se tendrá en cuenta en caso de empate, conforme a lo previsto en el artículo 91 del Reglamento. Para dicho efecto, todos los integrantes del consorcio deben acreditar la condición de micro o pequeña empresa.

¹⁰ Ibídem.

¹¹ Ibídem.

actuaciones:

1. Solicitud de la descripción a detalle de todos los elementos constitutivos de la oferta.
2. Solicitud de subsanación de los requisitos para perfeccionar el contrato.
3. Solicitud al postor que ocupó el segundo lugar en el orden de prelación para presentar los documentos para perfeccionar el contrato.
4. Respuesta a la solicitud de acceso al expediente de contratación.
5. Notificación de la orden de compra¹²

Asimismo, me comprometo a remitir la confirmación de recepción, en el plazo máximo de dos (2) días hábiles de recibida la comunicación.

[CONSIGNAR CIUDAD Y FECHA]

.....
**Firma, Nombres y Apellidos del representante
común del consorcio**

Importante

La notificación dirigida a la dirección de correo electrónico consignada se entenderá válidamente efectuada cuando la Entidad reciba acuse de recepción.

¹² Cuando el monto del valor estimado del procedimiento o del ítem no supere los doscientos mil Soles (S/ 200,000.00), en caso se haya optado por perfeccionar el contrato con una orden de compra.

ANEXO Nº 2

DECLARACIÓN JURADA (ART. 52 DEL REGLAMENTO DE LA LEY DE CONTRATACIONES DEL ESTADO)

Señores

[CONSIGNAR ÓRGANO ENCARGADO DE LAS CONTRATACIONES O COMITÉ DE SELECCIÓN, SEGÚN CORRESPONDA]

ADJUDICACIÓN SIMPLIFICADA Nº [CONSIGNAR NOMENCLATURA DEL PROCEDIMIENTO]

Presente.-

Mediante el presente el suscrito, postor y/o Representante Legal de [CONSIGNAR EN CASO DE SER PERSONA JURÍDICA], declaro bajo juramento:

- i. No haber incurrido y me obligo a no incurrir en actos de corrupción, así como a respetar el principio de integridad.
- ii. No tener impedimento para postular en el procedimiento de selección ni para contratar con el Estado, conforme al artículo 11 de la Ley de Contrataciones del Estado.
- iii. Conocer las sanciones contenidas en la Ley de Contrataciones del Estado y su Reglamento, así como las disposiciones aplicables de la Ley Nº 27444, Ley del Procedimiento Administrativo General.
- iv. Participar en el presente proceso de contratación en forma independiente sin mediar consulta, comunicación, acuerdo, arreglo o convenio con ningún proveedor; y, conocer las disposiciones del Decreto Legislativo Nº 1034, Decreto Legislativo que aprueba la Ley de Represión de Conductas Anticompetitivas.
- v. Conocer, aceptar y someterme a las bases, condiciones y reglas del procedimiento de selección.
- vi. Ser responsable de la veracidad de los documentos e información que presento en el presente procedimiento de selección.
- vii. Comprometerme a mantener la oferta presentada durante el procedimiento de selección y a perfeccionar el contrato, en caso de resultar favorecido con la buena pro.

[CONSIGNAR CIUDAD Y FECHA]

.....
**Firma, Nombres y Apellidos del postor o
Representante legal, según corresponda**

Importante

En el caso de consorcios, cada integrante debe presentar esta declaración jurada, salvo que sea presentada por el representante común del consorcio.

ANEXO N° 3

DECLARACIÓN JURADA DE CUMPLIMIENTO DE LAS ESPECIFICACIONES TÉCNICAS

Señores

[CONSIGNAR ÓRGANO ENCARGADO DE LAS CONTRATACIONES O COMITÉ DE SELECCIÓN, SEGÚN CORRESPONDA]

ADJUDICACIÓN SIMPLIFICADA N° [CONSIGNAR NOMENCLATURA DEL PROCEDIMIENTO]

Presente.-

Es grato dirigirme a usted, para hacer de su conocimiento que luego de haber examinado las bases y demás documentos del procedimiento de la referencia y, conociendo todos los alcances y las condiciones detalladas en dichos documentos, el postor que suscribe ofrece el **[CONSIGNAR EL OBJETO DE LA CONVOCATORIA]**, de conformidad con las Especificaciones Técnicas que se indican en el numeral 3.1 del Capítulo III de la sección específica de las bases y los documentos del procedimiento.

[CONSIGNAR CIUDAD Y FECHA]

.....
**Firma, Nombres y Apellidos del postor o
Representante legal o común, según corresponda**

Importante

Adicionalmente, puede requerirse la presentación de documentación que acredite el cumplimiento de las especificaciones técnicas, conforme a lo indicado en el acápite relacionado al contenido de las ofertas de la presente sección de las bases.

ANEXO N° 4

DECLARACIÓN JURADA DE PLAZO DE ENTREGA

Señores

[CONSIGNAR ÓRGANO ENCARGADO DE LAS CONTRATACIONES O COMITÉ DE SELECCIÓN, SEGÚN CORRESPONDA]

ADJUDICACIÓN SIMPLIFICADA N° [CONSIGNAR NOMENCLATURA DEL PROCEDIMIENTO]

Presente.-

Mediante el presente, con pleno conocimiento de las condiciones que se exigen en las bases del procedimiento de la referencia, me comprometo a entregar los bienes objeto del presente procedimiento de selección en el plazo de **[CONSIGNAR EL PLAZO OFERTADO. EN CASO DE LA MODALIDAD DE LLAVE EN MANO DETALLAR EL PLAZO DE ENTREGA, SU INSTALACIÓN Y PUESTA EN FUNCIONAMIENTO]**.

[CONSIGNAR CIUDAD Y FECHA]

.....
**Firma, Nombres y Apellidos del postor o
Representante legal o común, según corresponda**

ANEXO Nº 5

PROMESA DE CONSORCIO

(Sólo para el caso en que un consorcio se presente como postor)

Señores

[CONSIGNAR ÓRGANO ENCARGADO DE LAS CONTRATACIONES O COMITÉ DE SELECCIÓN, SEGÚN CORRESPONDA]

ADJUDICACIÓN SIMPLIFICADA Nº [CONSIGNAR NOMENCLATURA DEL PROCEDIMIENTO]

Presente.-

Los suscritos declaramos expresamente que hemos convenido en forma irrevocable, durante el lapso que dure el procedimiento de selección, para presentar una oferta conjunta a la **ADJUDICACIÓN SIMPLIFICADA Nº [CONSIGNAR NOMENCLATURA DEL PROCEDIMIENTO]**

Asimismo, en caso de obtener la buena pro, nos comprometemos a formalizar el contrato de consorcio, de conformidad con lo establecido por el artículo 140 del Reglamento de la Ley de Contrataciones del Estado, bajo las siguientes condiciones:

a) Integrantes del consorcio

1. [NOMBRE, DENOMINACIÓN O RAZÓN SOCIAL DEL CONSORCIADO 1].
2. [NOMBRE, DENOMINACIÓN O RAZÓN SOCIAL DEL CONSORCIADO 2].

b) Designamos a [CONSIGNAR NOMBRES Y APELLIDOS DEL REPRESENTANTE COMÚN], identificado con [CONSIGNAR TIPO DE DOCUMENTO DE IDENTIDAD] Nº [CONSIGNAR NÚMERO DE DOCUMENTO DE IDENTIDAD], como representante común del consorcio para efectos de participar en todos los actos referidos al procedimiento de selección, suscripción y ejecución del contrato correspondiente con [CONSIGNAR NOMBRE DE LA ENTIDAD].

Asimismo, declaramos que el representante común del consorcio no se encuentra impedido, inhabilitado ni suspendido para contratar con el Estado.

c) Fijamos nuestro domicilio legal común en [.....].

d) Las obligaciones que corresponden a cada uno de los integrantes del consorcio son las siguientes:

1.	OBLIGACIONES DE [NOMBRE, DENOMINACIÓN O RAZÓN SOCIAL DEL CONSORCIADO 1]	[%] ¹³
	[DESCRIBIR LAS OBLIGACIONES DEL CONSORCIADO 1]	
2.	OBLIGACIONES DE [NOMBRE, DENOMINACIÓN O RAZÓN SOCIAL DEL CONSORCIADO 2]	[%] ¹⁴
	[DESCRIBIR LAS OBLIGACIONES DEL CONSORCIADO 2]	
	TOTAL OBLIGACIONES	100% ¹⁵

[CONSIGNAR CIUDAD Y FECHA]

¹³ Consignar únicamente el porcentaje total de las obligaciones, el cual debe ser expresado en número entero, sin decimales.

¹⁴ Consignar únicamente el porcentaje total de las obligaciones, el cual debe ser expresado en número entero, sin decimales.

¹⁵ Este porcentaje corresponde a la sumatoria de los porcentajes de las obligaciones de cada uno de los integrantes del consorcio.

.....
Consortiado 1
Nombres, apellidos y firma del Consortiado 1
o de su Representante Legal
Tipo y N° de Documento de Identidad

.....
Consortiado 2
Nombres, apellidos y firma del Consortiado 2
o de su Representante Legal
Tipo y N° de Documento de Identidad

Importante

De conformidad con el artículo 52 del Reglamento, las firmas de los integrantes del consorcio deben ser legalizadas.

Importante para la Entidad

En caso de la contratación de bienes bajo el sistema a precios unitarios incluir el siguiente anexo:

Esta nota deberá ser eliminada una vez culminada la elaboración de las bases

ANEXO Nº 6

PRECIO DE LA OFERTA

Señores

[CONSIGNAR ÓRGANO ENCARGADO DE LAS CONTRATACIONES O COMITÉ DE SELECCIÓN, SEGÚN CORRESPONDA]

ADJUDICACIÓN SIMPLIFICADA Nº [CONSIGNAR NOMENCLATURA DEL PROCEDIMIENTO]

Presente.-

Es grato dirigirme a usted, para hacer de su conocimiento que, de acuerdo con las bases, mi oferta es la siguiente:

CONCEPTO	CANTIDAD	PRECIO UNITARIO	PRECIO TOTAL
TOTAL			

El precio de la oferta [CONSIGNAR LA MONEDA DE LA CONVOCATORIA] incluye todos los tributos, seguros, transporte, inspecciones, pruebas y, de ser el caso, los costos laborales conforme a la legislación vigente, así como cualquier otro concepto que pueda tener incidencia sobre el costo del bien a contratar; excepto la de aquellos postores que gocen de alguna exoneración legal, no incluirán en el precio de su oferta los tributos respectivos.

[CONSIGNAR CIUDAD Y FECHA]

.....
**Firma, Nombres y Apellidos del postor o
Representante legal o común, según corresponda**

Importante

El postor que goce de alguna exoneración legal, debe indicar que su oferta no incluye el tributo materia de la exoneración, debiendo incluir el siguiente texto:

“Mi oferta no incluye [CONSIGNAR EL TRIBUTO MATERIA DE LA EXONERACIÓN]”.

Importante para la Entidad

- *En caso de procedimientos según relación de ítems, consignar lo siguiente:
“El postor puede presentar el precio de su oferta en un solo documento o documentos independientes, en los ítems que se presente”.*
- *En caso de contrataciones que conllevan la ejecución de prestaciones accesorias, consignar lo siguiente:
“El postor debe detallar en el precio de su oferta, el monto correspondiente a la prestación principal y las prestaciones accesorias”.*

Incluir o eliminar, según corresponda

Importante para la Entidad

En caso de la contratación de bienes bajo el sistema a suma alzada incluir el siguiente anexo:

Esta nota deberá ser eliminada una vez culminada la elaboración de las bases

ANEXO Nº 6

PRECIO DE LA OFERTA

Señores

[CONSIGNAR ÓRGANO ENCARGADO DE LAS CONTRATACIONES O COMITÉ DE SELECCIÓN, SEGÚN CORRESPONDA]

ADJUDICACIÓN SIMPLIFICADA Nº [CONSIGNAR NOMENCLATURA DEL PROCEDIMIENTO]

Presente.-

Es grato dirigirme a usted, para hacer de su conocimiento que, de acuerdo con las bases, mi oferta es la siguiente:

CONCEPTO	PRECIO TOTAL
TOTAL	

El precio de la oferta [CONSIGNAR LA MONEDA DE LA CONVOCATORIA] incluye todos los tributos, seguros, transporte, inspecciones, pruebas y, de ser el caso, los costos laborales conforme a la legislación vigente, así como cualquier otro concepto que pueda tener incidencia sobre el costo del bien a contratar; excepto la de aquellos postores que gocen de alguna exoneración legal, no incluirán en el precio de su oferta los tributos respectivos.

[CONSIGNAR CIUDAD Y FECHA]

.....
**Firma, Nombres y Apellidos del postor o
Representante legal o común, según corresponda**

Importante

- *El postor debe consignar el precio total de la oferta, sin perjuicio que, de resultar favorecido con la buena pro, presente el detalle de precios unitarios para el perfeccionamiento del contrato.*
- *El postor que goce de alguna exoneración legal, debe indicar que su oferta no incluye el tributo materia de la exoneración, debiendo incluir el siguiente texto:*

"Mi oferta no incluye [CONSIGNAR EL TRIBUTO MATERIA DE LA EXONERACIÓN]"

Importante para la Entidad

- *En caso de procedimientos según relación de ítems, consignar lo siguiente:
"El postor puede presentar el precio de su oferta en un solo documento o documentos independientes, en los ítems que se presente".*
- *En caso de contrataciones que conllevan la ejecución de prestaciones accesorias, consignar lo siguiente:
"El postor debe detallar en el precio de su oferta, el monto correspondiente a la prestación principal y las prestaciones accesorias".*

Incluir o eliminar, según corresponda

Importante para la Entidad

Si durante la fase de actos preparatorios, las Entidades advierten que es posible la participación de proveedores que gozan del beneficio de la exoneración del IGV prevista en la Ley N° 27037, Ley de Promoción de la Inversión en la Amazonía, incluir el siguiente anexo:

Esta nota deberá ser eliminada una vez culminada la elaboración de las bases

ANEXO N° 7

DECLARACIÓN JURADA DE CUMPLIMIENTO DE CONDICIONES PARA LA APLICACIÓN DE LA EXONERACIÓN DEL IGV

Señores

[CONSIGNAR ÓRGANO ENCARGADO DE LAS CONTRATACIONES O COMITÉ DE SELECCIÓN, SEGÚN CORRESPONDA]

ADJUDICACIÓN SIMPLIFICADA N° [CONSIGNAR NOMENCLATURA DEL PROCEDIMIENTO]

Presente.-

Mediante el presente el suscrito, postor y/o Representante Legal de [CONSIGNAR EN CASO DE SER PERSONA JURÍDICA], declaro bajo juramento que gozo del beneficio de la exoneración del IGV previsto en la Ley N° 27037, Ley de Promoción de la Inversión en la Amazonía, dado que cumplo con las condiciones siguientes:

- 1.- Que el domicilio fiscal de la empresa¹⁶ se encuentra ubicada en la Amazonía y coincide con el lugar establecido como sede central (donde tiene su administración y lleva su contabilidad);
- 2.- Que la empresa se encuentra inscrita en las Oficinas Registrales de la Amazonía (exigible en caso de personas jurídicas);
- 3.- Que, al menos el setenta por ciento (70%) de los activos fijos de la empresa se encuentran en la Amazonía; y
- 4.- Que la empresa no tiene producción fuera de la Amazonía.¹⁷

[CONSIGNAR CIUDAD Y FECHA]

.....
Firma, Nombres y Apellidos del postor o Representante legal, según corresponda

Importante

Cuando se trate de consorcios, esta declaración jurada será presentada por cada uno de los integrantes del consorcio, salvo que se trate de consorcios con contabilidad independiente, en cuyo caso debe ser suscrita por el representante común, debiendo indicar su condición de consorcio con contabilidad independiente y el número de RUC del consorcio.

¹⁶ En el artículo 1 del "Reglamento de las Disposiciones Tributarias contenidas en la Ley de Promoción de la Inversión en la Amazonía" se define como "empresa" a las "Personas naturales, sociedades conyugales, sucesiones indivisas y personas consideradas jurídicas por la Ley del Impuesto a la Renta, generadoras de rentas de tercera categoría, ubicadas en la Amazonía. Las sociedades conyugales son aquellas que ejerzan la opción prevista en el Artículo 16 de la Ley del Impuesto a la Renta."

¹⁷ En caso de empresas de comercialización, no consignar esta condición.

ANEXO Nº 8

EXPERIENCIA DEL POSTOR EN LA ESPECIALIDAD

Señores

[CONSIGNAR ÓRGANO ENCARGADO DE LAS CONTRATACIONES O COMITÉ DE SELECCIÓN, SEGÚN CORRESPONDA]

ADJUDICACIÓN SIMPLIFICADA Nº [CONSIGNAR NOMENCLATURA DEL PROCEDIMIENTO]

Presente. -

Mediante el presente, el suscrito detalla la siguiente EXPERIENCIA EN LA ESPECIALIDAD:

Nº	CLIENTE	OBJETO DEL CONTRATO	Nº CONTRATO / O/C / COMPROBANTE DE PAGO	FECHA DEL CONTRATO O CP ¹⁸	FECHA DE LA CONFORMIDAD DE SER EL CASO ¹⁹	EXPERIENCIA PROVENIENTE ²⁰ DE:	MONEDA	IMPORTE ²¹	TIPO DE CAMBIO VENTA ²²	MONTO FACTURADO ACUMULADO ²³
1										
2										
3										
4										

¹⁸ Se refiere a la fecha de suscripción del contrato, de la emisión de la Orden de Compra o de cancelación del comprobante de pago, según corresponda.

¹⁹ Únicamente, cuando la fecha del perfeccionamiento del contrato, sea previa a los ocho (8) años anteriores a la fecha de presentación de ofertas, caso en el cual el postor debe acreditar que la conformidad se emitió dentro de dicho periodo.

²⁰ Si el titular de la experiencia no es el postor, consignar si dicha experiencia corresponde a la matriz en caso que el postor sea sucursal, o fue transmitida por reorganización societaria, debiendo acompañar la documentación sustentatoria correspondiente. Al respecto, según la Opinión N° 216-2017/DTN "Considerando que la sociedad matriz y la sucursal constituyen la misma persona jurídica, la sucursal puede acreditar como suya la experiencia de su matriz". Del mismo modo, según lo previsto en la Opinión N° 010-2013/DTN, "... en una operación de reorganización societaria que comprende tanto una fusión como una escisión, la sociedad resultante podrá acreditar como suya la experiencia de la sociedad incorporada o absorbida, que se extingue producto de la fusión; asimismo, si en virtud de la escisión se transfiere un bloque patrimonial consistente en una línea de negocio completa, la sociedad resultante podrá acreditar como suya la experiencia de la sociedad escindida, correspondiente a la línea de negocio transmitida. De esta manera, la sociedad resultante podrá emplear la experiencia transmitida, como consecuencia de la reorganización societaria antes descrita, en los futuros procesos de selección en los que participe".

²¹ Se refiere al monto del contrato ejecutado incluido adicionales y reducciones, de ser el caso.

²² El tipo de cambio venta debe corresponder al publicado por la SBS correspondiente a la fecha de suscripción del contrato, de la emisión de la Orden de Compra o de cancelación del comprobante de pago, según corresponda.

²³ Consignar en la moneda establecida en las bases.

Nº	CLIENTE	OBJETO DEL CONTRATO	Nº CONTRATO / O/C / COMPROBANTE DE PAGO	FECHA DEL CONTRATO O CP ¹⁸	FECHA DE LA CONFORMIDAD DE SER EL CASO ¹⁹	EXPERIENCIA PROVENIENTE ²⁰ DE:	MONEDA	IMPORTE ²¹	TIPO DE CAMBIO VENTA ²²	MONTO FACTURADO ACUMULADO ²³
5										
6										
7										
8										
9										
10										
	...									
20										
TOTAL										

[CONSIGNAR CIUDAD Y FECHA]

.....
Firma, Nombres y Apellidos del postor o
Representante legal o común, según corresponda

ANEXO N° 9

**DECLARACIÓN JURADA
(NUMERAL 49.4 DEL ARTÍCULO 49 DEL REGLAMENTO)**

Señores

**[CONSIGNAR ÓRGANO ENCARGADO DE LAS CONTRATACIONES O COMITÉ DE SELECCIÓN,
SEGÚN CORRESPONDA]**

ADJUDICACIÓN SIMPLIFICADA N° [CONSIGNAR NOMENCLATURA DEL PROCEDIMIENTO]

Presente.-

Mediante el presente el suscrito, postor y/o Representante Legal de [CONSIGNAR EN CASO DE SER PERSONA JURÍDICA], declaro que la experiencia que acredito de la empresa [CONSIGNAR LA DENOMINACIÓN DE LA PERSONA JURÍDICA] como consecuencia de una reorganización societaria, no se encuentra en el supuesto establecido en el numeral 49.4 del artículo 49 del Reglamento.

[CONSIGNAR CIUDAD Y FECHA]

.....
**Firma, Nombres y Apellidos del postor o
Representante legal, según corresponda**

Importante

A efectos de cautelar la veracidad de esta declaración, el postor puede verificar la información de la Relación de Proveedores Sancionados por el Tribunal de Contrataciones del Estado con Sanción Vigente en <http://portal.osce.gob.pe/rnp/content/relación-de-proveedores-sancionados>.

También le asiste dicha facultad al órgano encargado de las contrataciones o al órgano de la Entidad al que se le haya asignado la función de verificación de la oferta presentada por el postor ganador de la buena pro.

ANEXO Nº 10

SOLICITUD DE BONIFICACIÓN DEL CINCO POR CIENTO (5%) POR TENER LA CONDICIÓN DE MICRO Y PEQUEÑA EMPRESA

Señores

[CONSIGNAR ÓRGANO ENCARGADO DE LAS CONTRATACIONES O COMITÉ DE SELECCIÓN, SEGÚN CORRESPONDA]

ADJUDICACIÓN SIMPLIFICADA Nº [CONSIGNAR NOMENCLATURA DEL PROCEDIMIENTO]

Presente.-

Mediante el presente el suscrito, postor y/o Representante legal de [CONSIGNAR EN CASO DE SER PERSONA JURÍDICA], solicito la asignación de la bonificación del cinco por ciento (5%) sobre el puntaje total obtenido, debido a que mi representada cuenta con la condición de micro y pequeña empresa.

[CONSIGNAR CIUDAD Y FECHA]

.....
**Firma, Nombres y Apellidos del postor o
Representante legal o común, según corresponda**

Importante

- *Para asignar la bonificación, el órgano encargado de las contrataciones o comité de selección, según corresponda, verifica la página web del Ministerio de Trabajo y Promoción del Empleo en la sección consulta de empresas acreditadas en el REMYPE en el link <http://www2.trabajo.gob.pe/servicios-en-linea-2-2/>.*
- *Para que un consorcio pueda acceder a la bonificación, cada uno de sus integrantes debe cumplir con la condición de micro y pequeña empresa.*