

BASES ESTÁNDAR DE LICITACIÓN PÚBLICA PARA LA CONTRATACIÓN DE BIENES

Aprobado mediante Directiva N° 001-2019-OSCE/CD



SUB DIRECCIÓN DE NORMATIVIDAD – DIRECCIÓN TÉCNICO NORMATIVA
ORGANISMO SUPERVISOR DE LAS CONTRATACIONES DEL ESTADO - OSCE

SIMBOLOGÍA UTILIZADA:

N°	Símbolo	Descripción
1	[ABC] / [.....]	La información solicitada dentro de los corchetes sombreados debe ser completada por la Entidad durante la elaboración de las bases.
2	[ABC] / [.....]	Es una indicación, o información que deberá ser completada por la Entidad con posterioridad al otorgamiento de la buena pro para el caso específico de la elaboración de la PROFORMA DEL CONTRATO; o por los proveedores, en el caso de los ANEXOS de la oferta.
3	<div>Importante</div> <ul style="list-style-type: none"> • Abc 	Se refiere a consideraciones importantes a tener en cuenta por el comité de selección y por los proveedores.
4	<div>Advertencia</div> <ul style="list-style-type: none"> • Abc 	Se refiere a advertencias a tener en cuenta por el comité de selección y por los proveedores.
5	<div>Importante para la Entidad</div> <ul style="list-style-type: none"> • Xyz 	Se refiere a consideraciones importantes a tener en cuenta por el comité de selección y deben ser eliminadas una vez culminada la elaboración de las bases.

CARACTERÍSTICAS DEL DOCUMENTO:

Las bases estándar deben ser elaboradas en formato WORD, y deben tener las siguientes características:

N°	Características	Parámetros
1	Márgenes	Superior : 2.5 cm Inferior: 2.5 cm Izquierda: 2.5 cm Derecha: 2.5 cm
2	Fuente	Arial
3	Estilo de Fuente	Normal: Para el contenido en general Cursiva: Para el encabezado y pie de página Para las Consideraciones importantes (Ítem 3 del cuadro anterior)
4	Color de Fuente	Automático: Para el contenido en general Azul : Para las Consideraciones importantes (Ítem 3 del cuadro anterior)
5	Tamaño de Letra	16 : Para las dos primeras hojas de las Secciones General y Específica 11 : Para el nombre de los Capítulos. 10 : Para el cuerpo del documento en general 9 : Para el encabezado y pie de página Para el contenido de los cuadros, pudiendo variar, según la necesidad 8 : Para las Notas al pie
6	Alineación	Justificada: Para el contenido en general y notas al pie. Centrada : Para la primera página, los títulos de las Secciones y nombres de los Capítulos)
7	Interlineado	Sencillo
8	Espaciado	Anterior : 0 Posterior : 0
9	Subrayado	Para los nombres de las Secciones y para resaltar o hacer hincapié en algún concepto

INSTRUCCIONES DE USO:

- Una vez registrada la información solicitada dentro de los corchetes sombreados en gris, el texto deberá quedar en letra tamaño 10, con estilo normal, sin formato de negrita y sin sombrear.
- La nota **IMPORTANTE** no puede ser modificada ni eliminada en la Sección General. En el caso de la Sección Específica debe seguirse la instrucción que se indica en dicha nota.

Elaboradas en enero de 2019

Modificadas en junio 2019, diciembre 2019, julio 2020, julio y diciembre 2021, junio y octubre de 2022

BASES ESTÁNDAR DE LICITACIÓN PÚBLICA PARA LA CONTRATACIÓN DE BIENES



LICITACIÓN PÚBLICA N° 10-2023-CS/GR-CUSCO-1

(PRIMERA CONVOCATORIA)

BASES INTEGRADAS.

**CONTRATACIÓN DE TABLERO DE DISTRIBUCIÓN METÁLICO Y
TRANSFORMADOR BIFASICO**

**OBRA: AMPLIACIÓN DEL SERVICIO DE ENERGÍA ELÉCTRICA EN
11 LOCALIDADES EN LOS DISTRITO DE ESPINAR Y COPORAQUE
DE LA PROVINCIA DE ESPINAR, DEPARTAMENTO DE CUSCO**

CUSCO, NOVIEMBRE 2023

DEBER DE COLABORACIÓN

La Entidad y todo proveedor que se someta a las presentes Bases, sea como participante, postor y/o contratista, deben conducir su actuación conforme a los principios previstos en la Ley de Contrataciones del Estado.

En este contexto, se encuentran obligados a prestar su colaboración al OSCE y a la Secretaría Técnica de la Comisión de Defensa de la Libre Competencia del INDECOPI, en todo momento según corresponda a sus competencias, a fin de comunicar presuntos casos de fraude, colusión y corrupción por parte de los funcionarios y servidores de la Entidad, así como los proveedores y demás actores que participan en el proceso de contratación.

De igual forma, deben poner en conocimiento del OSCE y a la Secretaría Técnica de la Comisión de Defensa de la Libre Competencia del INDECOPI los indicios de conductas anticompetitivas que se presenten durante el proceso de contratación, en los términos del Decreto Legislativo N° 1034, "Ley de Represión de Conductas Anticompetitivas", o norma que la sustituya, así como las demás normas de la materia.

La Entidad y todo proveedor que se someta a las presentes Bases, sea como participante, postor y/o contratista del proceso de contratación deben permitir al OSCE o a la Secretaría Técnica de la Comisión de Defensa de la Libre Competencia del INDECOPI el acceso a la información referida a las contrataciones del Estado que sea requerida, prestar testimonio o absolución de posiciones que se requieran, entre otras formas de colaboración.

SECCIÓN GENERAL

DISPOSICIONES COMUNES DEL PROCEDIMIENTO DE SELECCIÓN

(ESTA SECCIÓN NO DEBE SER MODIFICADA EN NINGÚN EXTREMO, BAJO SANCIÓN DE NULIDAD)

CAPÍTULO I ETAPAS DEL PROCEDIMIENTO DE SELECCIÓN

1.1. REFERENCIAS

Cuando en el presente documento se mencione la palabra Ley, se entiende que se está haciendo referencia a la Ley N° 30225, Ley de Contrataciones del Estado, y cuando se mencione la palabra Reglamento, se entiende que se está haciendo referencia al Reglamento de la Ley de Contrataciones del Estado aprobado por Decreto Supremo N° 344-2018-EF.

Las referidas normas incluyen sus respectivas modificaciones, de ser el caso.

1.2. CONVOCATORIA

Se realiza a través de su publicación en el SEACE de conformidad con lo señalado en el artículo 54 del Reglamento, en la fecha señalada en el calendario del procedimiento de selección, debiendo adjuntar las bases y resumen ejecutivo.

1.3. REGISTRO DE PARTICIPANTES

El registro de participantes se realiza conforme al artículo 55 del Reglamento. En el caso de un consorcio, basta que se registre uno (1) de sus integrantes.

Importante

- *Para registrarse como participante en un procedimiento de selección convocado por las Entidades del Estado Peruano, es necesario que los proveedores cuenten con inscripción vigente y estar habilitados ante el Registro Nacional de Proveedores (RNP) que administra el Organismo Supervisor de las Contrataciones del Estado (OSCE). Para obtener mayor información, se puede ingresar a la siguiente dirección electrónica: www.rnp.gob.pe.*
- *Los proveedores que deseen registrar su participación deben ingresar al SEACE utilizando su Certificado SEACE (usuario y contraseña). Asimismo, deben observar las instrucciones señaladas en el documento de orientación “Guía para el registro de participantes electrónico” publicado en <https://www2.seace.gob.pe/>.*
- *En caso los proveedores no cuenten con inscripción vigente en el RNP y/o se encuentren inhabilitados o suspendidos para ser participantes, postores y/o contratistas, el SEACE restringirá su registro, quedando a potestad de estos intentar nuevamente registrar su participación en el procedimiento de selección en cualquier otro momento, dentro del plazo establecido para dicha etapa, siempre que haya obtenido la vigencia de su inscripción o quedado sin efecto la sanción que le impuso el Tribunal de Contrataciones del Estado.*

1.4. FORMULACIÓN DE CONSULTAS Y OBSERVACIONES A LAS BASES

La formulación de consultas y observaciones a las bases se efectúa de conformidad con lo establecido en los numerales 72.1 y 72.2 del artículo 72 del Reglamento.

Importante

No pueden formularse consultas ni observaciones respecto del contenido de una ficha de homologación aprobada, aun cuando el requerimiento haya sido homologado parcialmente respecto a las características técnicas y/o requisitos de calificación y/o condiciones de ejecución. Las consultas y observaciones que se formulen sobre el particular, se tienen como no presentadas.

1.5. ABSOLUCIÓN DE CONSULTAS, OBSERVACIONES E INTEGRACIÓN DE BASES

La absolución de consultas, observaciones e integración de las bases se realizan conforme a las disposiciones previstas en los numerales 72.4 y 72.5 del artículo 72 del Reglamento.

Importante

- *No se absolverán consultas y observaciones a las bases que se presenten en forma física.*
- *Cuando exista divergencia entre lo indicado en el pliego de absolución de consultas y observaciones y la integración de bases, prevalece lo absuelto en el referido pliego; sin perjuicio, del deslinde de responsabilidades correspondiente.*

1.6. ELEVACIÓN AL OSCE DEL PLIEGO DE ABSOLUCIÓN DE CONSULTAS Y OBSERVACIONES E INTEGRACIÓN DE BASES

Los cuestionamientos al pliego de absolución de consultas y observaciones así como a las bases integradas por supuestas vulneraciones a la normativa de contrataciones, a los principios que rigen la contratación pública u otra normativa que tenga relación con el objeto de la contratación, pueden ser elevados al OSCE de acuerdo a lo indicado en los numerales del 72.8 al 72.11 del artículo 72 del Reglamento.

La solicitud de elevación para emisión de Pronunciamiento se presenta ante la Entidad, la cual debe remitir al OSCE el expediente completo, de acuerdo a lo señalado en el artículo 124 del TUO de la Ley 27444, aprobado por Decreto Supremo N° 004-2019-JUS, al día hábil siguiente de recibida dicha solicitud.

Advertencia

La solicitud de elevación al OSCE de los cuestionamientos al pliego de absolución de consultas y observaciones, así como a las Bases integradas, se realiza de manera electrónica a través del SEACE, a partir de la oportunidad en que establezca el OSCE mediante comunicado.

Importante

Constituye infracción pasible de sanción según lo previsto en el literal n) del numeral 50.1 del artículo 50 de la Ley, presentar cuestionamientos maliciosos o manifiestamente infundados al pliego de absolución de consultas y/u observaciones.

1.7. FORMA DE PRESENTACIÓN DE OFERTAS

Las ofertas se presentan conforme lo establecido en el artículo 59 del Reglamento.

Las declaraciones juradas, formatos o formularios previstos en las bases que conforman la oferta deben estar debidamente firmados por el postor (firma manuscrita o digital, según la Ley N° 27269, Ley de Firmas y Certificados Digitales¹). Los demás documentos deben ser visados por el postor. En el caso de persona jurídica, por su representante legal, apoderado o mandatario designado para dicho fin y, en el caso de persona natural, por este o su apoderado. No se acepta el pegado de la imagen de una firma o visto. Las ofertas se presentan foliadas.

Importante

¹ Para mayor información sobre la normativa de firmas y certificados digitales ingresar a: <https://www.indecopi.gob.pe/web/firmas-digitales/firmar-y-certificados-digitales>

- *Los formularios electrónicos que se encuentran en el SEACE y que los proveedores deben llenar para presentar sus ofertas, tienen carácter de declaración jurada.*
- *En caso la información contenida en los documentos escaneados que conforman la oferta no coincida con lo declarado a través del SEACE, prevalece la información declarada en los documentos escaneados.*
- *No se tomarán en cuenta las ofertas que se presenten en físico a la Entidad.*

1.8. PRESENTACIÓN Y APERTURA DE OFERTAS

El participante presentará su oferta de manera electrónica a través del SEACE, desde las 00:01 horas hasta las 23:59 horas del día establecido para el efecto en el cronograma del procedimiento; adjuntando el archivo digitalizado que contenga los documentos que conforman la oferta de acuerdo a lo requerido en las bases.

El participante debe verificar antes de su envío, bajo su responsabilidad, que el archivo pueda ser descargado y su contenido sea legible.

Importante

Los integrantes de un consorcio no pueden presentar ofertas individuales ni conformar más de un consorcio en un procedimiento de selección, o en un determinado ítem cuando se trate de procedimientos de selección según relación de ítems.

En la apertura electrónica de la oferta, el comité de selección, verifica la presentación de lo exigido en la sección específica de las bases, de conformidad con el numeral 73.2 del artículo 73 del Reglamento y determina si las ofertas responden a las características y/o requisitos funcionales y condiciones de las Especificaciones Técnicas, detalladas en la sección específica de las bases. De no cumplir con lo requerido, la oferta se considera no admitida.

1.9. EVALUACIÓN DE LAS OFERTAS

La evaluación de las ofertas se realiza conforme a lo establecido en el artículo 74 del Reglamento.

El desempate mediante sorteo se realiza de manera electrónica a través del SEACE.

1.10. CALIFICACIÓN DE OFERTAS

La calificación de las ofertas se realiza conforme a lo establecido en los numerales 75.1 y 75.2 del artículo 75 del Reglamento.

1.11. SUBSANACIÓN DE LAS OFERTAS

La subsanación de las ofertas se sujeta a lo establecido en el artículo 60 del Reglamento. El plazo que se otorgue para la subsanación no puede ser inferior a un (1) día hábil.

La solicitud de subsanación se realiza de manera electrónica a través del SEACE y será remitida al correo electrónico consignado por el postor al momento de realizar su inscripción en el RNP, siendo su responsabilidad el permanente seguimiento de las notificaciones a dicho correo. La notificación de la solicitud se entiende efectuada el día de su envío al correo electrónico.

La presentación de las subsanaciones se realiza a través del SEACE. No se tomará en cuenta la subsanación que se presente en físico a la Entidad.

1.12. RECHAZO DE LAS OFERTAS

Previo al otorgamiento de la buena pro, el comité de selección revisa las ofertas económicas que cumplen los requisitos de calificación, de conformidad con lo establecido para el rechazo de ofertas, previsto en el artículo 68 del Reglamento, de ser el caso.

De rechazarse alguna de las ofertas calificadas, el comité de selección revisa el cumplimiento de los requisitos de calificación de los postores que siguen en el orden de prelación, en caso las hubiere.

1.13. OTORGAMIENTO DE LA BUENA PRO

Definida la oferta ganadora, el comité de selección otorga la buena pro, mediante su publicación en el SEACE, incluyendo el cuadro comparativo y las actas debidamente motivadas de los resultados de la admisión, no admisión, evaluación, calificación, descalificación, rechazo y el otorgamiento de la buena pro.

1.14. CONSENTIMIENTO DE LA BUENA PRO

Cuando se hayan presentado dos (2) o más ofertas, el consentimiento de la buena pro se produce a los ocho (8) días hábiles siguientes de la notificación de su otorgamiento, sin que los postores hayan ejercido el derecho de interponer el recurso de apelación.

En caso que se haya presentado una sola oferta, el consentimiento de la buena pro se produce el mismo día de la notificación de su otorgamiento.

El consentimiento del otorgamiento de la buena pro se publica en el SEACE al día hábil siguiente de producido.

Importante

Una vez consentido el otorgamiento de la buena pro, el órgano encargado de las contrataciones o el órgano de la Entidad al que se haya asignado tal función realiza la verificación de la oferta presentada por el postor ganador de la buena pro conforme lo establecido en el numeral 64.6 del artículo 64 del Reglamento.

CAPÍTULO II SOLUCIÓN DE CONTROVERSIAS DURANTE EL PROCEDIMIENTO DE SELECCIÓN

2.1. RECURSO DE APELACIÓN

A través del recurso de apelación se pueden impugnar los actos dictados durante el desarrollo del procedimiento de selección hasta antes del perfeccionamiento del contrato.

El recurso de apelación se presenta ante y es resuelto por el Tribunal de Contrataciones del Estado.

Los actos que declaren la nulidad de oficio, la cancelación del procedimiento de selección y otros actos emitidos por el Titular de la Entidad que afecten la continuidad de este, se impugnan ante el Tribunal de Contrataciones del Estado.

Importante

- *Una vez otorgada la buena pro, el comité de selección, está en la obligación de permitir el acceso de los participantes y postores al expediente de contratación, salvo la información calificada como secreta, confidencial o reservada por la normativa de la materia, a más tardar dentro del día siguiente de haberse solicitado por escrito.*
Luego de otorgada la buena pro no se da a conocer las ofertas cuyos requisitos de calificación no fueron analizados y revisados por el comité de selección.
- *A efectos de recoger la información de su interés, los postores pueden valerse de distintos medios, tales como: (i) la lectura y/o toma de apuntes, (ii) la captura y almacenamiento de imágenes, e incluso (iii) pueden solicitar copia de la documentación obrante en el expediente, siendo que, en este último caso, la Entidad deberá entregar dicha documentación en el menor tiempo posible, previo pago por tal concepto.*
- *El recurso de apelación se presenta ante la Mesa de Partes del Tribunal o ante las oficinas desconcentradas del OSCE.*

2.2. PLAZOS DE INTERPOSICIÓN DEL RECURSO DE APELACIÓN

La apelación contra el otorgamiento de la buena pro o contra los actos dictados con anterioridad a ella se interpone dentro de los ocho (8) días hábiles siguientes de haberse notificado el otorgamiento de la buena pro.

La apelación contra los actos dictados con posterioridad al otorgamiento de la buena pro, contra la declaración de nulidad, cancelación y declaratoria de desierto del procedimiento, se interpone dentro de los ocho (8) días hábiles siguientes de haberse tomado conocimiento del acto que se desea impugnar.

CAPÍTULO III DEL CONTRATO

3.1. PERFECCIONAMIENTO DEL CONTRATO

Los plazos y el procedimiento para perfeccionar el contrato se realiza conforme a lo indicado en el artículo 141 del Reglamento.

Para perfeccionar el contrato, el postor ganador de la buena pro debe presentar los documentos señalados en el artículo 139 del Reglamento y los previstos en la sección específica de las bases.

3.2. GARANTÍAS

Las garantías que deben otorgar los postores y/o contratistas, según corresponda, son las de fiel cumplimiento del contrato y por los adelantos.

3.2.1. GARANTÍA DE FIEL CUMPLIMIENTO

Como requisito indispensable para perfeccionar el contrato, el postor ganador debe entregar a la Entidad la garantía de fiel cumplimiento del mismo por una suma equivalente al diez por ciento (10%) del monto del contrato original. Esta se mantiene vigente hasta la conformidad de la recepción de la prestación a cargo del contratista.

3.2.2. GARANTÍA DE FIEL CUMPLIMIENTO POR PRESTACIONES ACCESORIAS

En las contrataciones que conllevan la ejecución de prestaciones accesorias, tales como mantenimiento, reparación o actividades afines, se otorga una garantía adicional por una suma equivalente al diez por ciento (10%) del monto del contrato de la prestación accesorio, la misma que debe ser renovada periódicamente hasta el cumplimiento total de las obligaciones garantizadas.

Importante

En los contratos derivados de procedimientos de selección por relación de ítems, cuando el monto del ítem adjudicado o la sumatoria de los montos de los ítems adjudicados sea igual o menor a doscientos mil Soles (S/ 200,000.00), no corresponde presentar garantía de fiel cumplimiento de contrato ni garantía de fiel cumplimiento por prestaciones accesorias, conforme a lo dispuesto en el literal a) del artículo 152 del Reglamento.

3.2.3. GARANTÍA POR ADELANTO

En caso se haya previsto en la sección específica de las bases la entrega de adelantos, el contratista debe presentar una garantía emitida por idéntico monto conforme a lo estipulado en el artículo 153 del Reglamento.

3.3. REQUISITOS DE LAS GARANTÍAS

Las garantías que se presenten deben ser incondicionales, solidarias, irrevocables y de realización automática en el país, al solo requerimiento de la Entidad. Asimismo, deben ser emitidas por empresas que se encuentren bajo la supervisión directa de la Superintendencia de Banca, Seguros y Administradoras Privadas de Fondos de Pensiones y que cuenten con clasificación de riesgo B o superior. Asimismo, deben estar autorizadas para emitir garantías; o estar consideradas en la última lista de bancos extranjeros de primera categoría que periódicamente publica el Banco Central de Reserva del Perú.

Importante

Corresponde a la Entidad verificar que las garantías presentadas por el postor ganador de la buena pro y/o contratista cumplan con los requisitos y condiciones necesarios para su aceptación y eventual ejecución, sin perjuicio de la determinación de las responsabilidades funcionales que correspondan.

Advertencia

Los funcionarios de las Entidades no deben aceptar garantías emitidas bajo condiciones distintas a las establecidas en el presente numeral, debiendo tener en cuenta lo siguiente:

1. La clasificadora de riesgo que asigna la clasificación a la empresa que emite la garantía debe encontrarse listada en el portal web de la SBS (<http://www.sbs.gob.pe/sistema-financiero/clasificadoras-de-riesgo>).

2. Se debe identificar en la página web de la clasificadora de riesgo respectiva, cuál es la clasificación vigente de la empresa que emite la garantía, considerando la vigencia a la fecha de emisión de la garantía.

3. Para fines de lo establecido en el artículo 148 del Reglamento, la clasificación de riesgo B, incluye las clasificaciones B+ y B.

4. Si la empresa que otorga la garantía cuenta con más de una clasificación de riesgo emitida por distintas empresas listadas en el portal web de la SBS, bastará que en una de ellas cumpla con la clasificación mínima establecida en el Reglamento.

En caso exista alguna duda sobre la clasificación de riesgo asignada a la empresa emisora de la garantía, se deberá consultar a la clasificadora de riesgos respectiva.

De otro lado, además de cumplir con el requisito referido a la clasificación de riesgo, a efectos de verificar si la empresa emisora se encuentra autorizada por la SBS para emitir garantías, debe revisarse el portal web de dicha Entidad (<http://www.sbs.gob.pe/sistema-financiero/relacion-de-empresas-que-se-encuentran-autorizadas-a-emitir-cartas-fianza>).

Los funcionarios competentes deben verificar la autenticidad de la garantía a través de los mecanismos establecidos (consulta web, teléfono u otros) por la empresa emisora.

3.4. EJECUCIÓN DE GARANTÍAS

La Entidad puede solicitar la ejecución de las garantías conforme a los supuestos contemplados en el artículo 155 del Reglamento.

3.5. ADELANTOS

La Entidad puede entregar adelantos directos al contratista, los que en ningún caso exceden en conjunto del treinta por ciento (30%) del monto del contrato original, siempre que ello haya sido previsto en la sección específica de las bases.

3.6. PENALIDADES

3.6.1. PENALIDAD POR MORA EN LA EJECUCIÓN DE LA PRESTACIÓN

En caso de retraso injustificado del contratista en la ejecución de las prestaciones objeto del contrato, la Entidad le aplica automáticamente una penalidad por mora por cada día de atraso, de conformidad con el artículo 162 del Reglamento.

3.6.2. OTRAS PENALIDADES

La Entidad puede establecer penalidades distintas a la mencionada en el numeral precedente, según lo previsto en el artículo 163 del Reglamento y lo indicado en la sección específica de las bases.

Estos dos tipos de penalidades se calculan en forma independiente y pueden alcanzar cada una un monto máximo equivalente al diez por ciento (10%) del monto del contrato vigente, o de ser el caso, del ítem que debió ejecutarse.

3.7. INCUMPLIMIENTO DEL CONTRATO

Las causales para la resolución del contrato, serán aplicadas de conformidad con el artículo 36 de la Ley y 164 del Reglamento.

3.8. PAGOS

El pago se realiza después de ejecutada la respectiva prestación, pudiendo contemplarse pagos a cuenta, según la forma establecida en la sección específica de las bases o en el contrato.

La Entidad paga las contraprestaciones pactadas a favor del contratista dentro de los diez (10) días calendario siguientes de otorgada la conformidad de los bienes, siempre que se verifiquen las condiciones establecidas en el contrato para ello, bajo responsabilidad del funcionario competente.

La conformidad se emite en un plazo máximo de siete (7) días de producida la recepción salvo que se requiera efectuar pruebas que permitan verificar el cumplimiento de la obligación, en cuyo caso la conformidad se emite en un plazo máximo de quince (15) días, bajo responsabilidad del funcionario que debe emitir la conformidad.

En el caso que se haya suscrito contrato con un consorcio, el pago se realizará de acuerdo a lo que se indique en el contrato de consorcio.

Advertencia

En caso de retraso en los pagos a cuenta o pago final por parte de la Entidad, salvo que se deba a caso fortuito o fuerza mayor, esta reconoce al contratista los intereses legales correspondientes, de conformidad con el artículo 39 de la Ley y 171 del Reglamento, debiendo repetir contra los responsables de la demora injustificada.

3.9. DISPOSICIONES FINALES

Todos los demás aspectos del presente procedimiento no contemplados en las bases se regirán supletoriamente por la Ley y su Reglamento, así como por las disposiciones legales vigentes.

SECCIÓN ESPECÍFICA

CONDICIONES ESPECIALES DEL PROCEDIMIENTO DE SELECCIÓN

(EN ESTA SECCIÓN LA ENTIDAD DEBERÁ COMPLETAR LA INFORMACIÓN EXIGIDA, DE ACUERDO A LAS INSTRUCCIONES INDICADAS)

CAPÍTULO I GENERALIDADES

1.1. ENTIDAD CONVOCANTE

Nombre : GOBIERNO REGIONAL CUSCO
RUC N° : 20527147612
Domicilio legal : Av. Tomasa Tito Condemayta N.º 1101, Distrito Wanchaq –
Provincia Cusco- Dpto. Cusco.
Teléfono: : 084-231774
Correo electrónico: : procesosgrc@regioncusco.gob.pe

1.2. OBJETO DE LA CONVOCATORIA

El presente procedimiento de selección tiene por objeto la contratación de “TABLEROS DE DISTRIBUCION METALICO Y TRANSFORMADOR BIFASICO”, según el siguiente detalle:

ITEM	DESCRIPCIÓN	UNIDAD DE MEDIDA	CANTIDAD
1	TABLERO DE DISTRIBUCIÓN METÁLICO PARA NIVEL DE TENSIÓN DE 460-230 V., SEGÚN ESPECIFICACIONES TÉCNICAS.	EQUIPO	78
	TRANSFORMADOR BIFÁSICO DE 10 KVA, 22.9 - 10/0.46 - 0.23 KV, SEGÚN ESPECIFICACIONES TECNICAS.	EQUIPO	78

1.3. EXPEDIENTE DE CONTRATACIÓN

El expediente de contratación fue aprobado mediante FORMATO N° 2 – **362-2023-GGR/GR-CUSCO** el 06/10/2023.

1.4. FUENTE DE FINANCIAMIENTO

18 RECURSOS DETERMINADOS – CANON, SOBRECANON Y REGALIAS.

Importante

La fuente de financiamiento debe corresponder a aquella prevista en la Ley de Equilibrio Financiero del Presupuesto del Sector Público del año fiscal en el cual se convoca el procedimiento de selección.

1.5. SISTEMA DE CONTRATACIÓN

El presente procedimiento se rige por el sistema A SUMA ALZADA, de acuerdo con lo establecido en el expediente de contratación respectivo.

1.6. MODALIDAD DE EJECUCIÓN

No corresponde

1.7. DISTRIBUCIÓN DE LA BUENA PRO

No corresponde

1.8. ALCANCES DEL REQUERIMIENTO

El alcance de la prestación está definido en el Capítulo III de la presente sección de las bases.

1.9. PLAZO DE ENTREGA

Los bienes materia de la presente convocatoria se entregarán en el plazo de **QUINCE (15) DÍAS CALENDARIO COMPUTADOS DEL DÍA SIGUIENTE DE LA NOTIFICACIÓN DE LA ORDEN DE COMPRA**, en concordancia con lo establecido en el expediente de contratación.

1.10. COSTO DE REPRODUCCIÓN Y ENTREGA DE BASES

Los participantes registrados tienen el derecho de recabar un ejemplar de las bases, para cuyo efecto deben cancelar S/ 5.00 (cinco con 00/100 soles), en la cuenta corriente N° 00-161-317799 - Banco de la Nación y recabar en el Área Funcional de Procesos de la Oficina de Abastecimientos y Servicios Auxiliares del Gobierno Regional Cusco, ubicada en AV. Tomasa Tito Condemayta N°1101- Distrito de Wanchaq – Provincia de Cusco- Cusco, en el horario de 09:00 AM hasta 4:00 pm.

Importante

El costo de entrega de un ejemplar de las bases no puede exceder el costo de su reproducción.

1.11. BASE LEGAL

- Ley N° 31365, Ley de Presupuesto del Sector Público para el Año Fiscal 2023.
- Ley N° 31639, Ley de Equilibrio Financiero del Presupuesto del Sector Público para el Año Fiscal 2023.
- Ley N° 31640, Ley de Endeudamiento del Sector Público para el Año Fiscal 2023.
- Decreto Supremo N°344-2018-EF, Reglamento de la Ley N°30225, Ley de Contrataciones del Estado, modificado con Decretos Supremos N° 377-2019, 168-2020, 250-2020, 162-2021 y 234-2022; en adelante, el Reglamento
- TUO de la Ley N° 30225 – Ley de Contrataciones del Estado, aprobado mediante Decreto Supremo N° 082-2019-EF, en adelante la Ley.
- Decreto Supremo N° 006-2017-JUS que aprueba el Texto Único Ordenado de la Ley N° 27444 - Ley del Procedimiento Administrativo General.
- Decreto Supremo N° 021-2019-JUS. TUO de la Ley N° 27806, Ley de Transparencia y de Acceso a la Información Pública.
- Directivas y/o Pronunciamientos del OSCE.
- Decreto Legislativo N°1440, Decreto Legislativo del Sistema Nacional de Presupuesto Público.
- Decreto Legislativo 1252, que crea el Sistema Nacional de Programación Multianual y Gestión de Inversiones.
- Decreto Legislativo 1432, que modifica el decreto legislativo 1252.
- Decreto Supremo N° 284-2018-EF, que crea el Sistema Nacional de Programación Multianual y Gestión de Inversiones.
- Ley N° 27444 – Ley del Procedimiento Administrativo General.
- Código Civil.
- Cualquier otra disposición legal vigente que permita desarrollar el objeto de la convocatoria, que no contravenga lo regulado por la Ley de Contrataciones del Estado.

Las referidas normas incluyen sus respectivas modificaciones, de ser el caso.

CAPÍTULO II DEL PROCEDIMIENTO DE SELECCIÓN

2.1. CALENDARIO DEL PROCEDIMIENTO DE SELECCIÓN

Según el cronograma de la ficha de selección de la convocatoria publicada en el SEACE.

Importante

De conformidad con la vigesimosegunda Disposición Complementaria Final del Reglamento, en caso la Entidad (Ministerios y sus organismos públicos, programas o proyectos adscritos) haya difundido el requerimiento a través del SEACE siguiendo el procedimiento establecido en dicha disposición, no procede formular consultas u observaciones al requerimiento.

2.2. CONTENIDO DE LAS OFERTAS

La oferta contendrá, además de un índice de documentos², la siguiente documentación:

2.2.1. Documentación de presentación obligatoria

2.2.1.1. Documentos para la admisión de la oferta

- a) Declaración jurada de datos del postor. (**Anexo N° 1**)
- b) Documento que acredite la representación de quien suscribe la oferta.

En caso de persona jurídica, copia del certificado de vigencia de poder del representante legal, apoderado o mandatario designado para tal efecto.

En caso de persona natural, copia del documento nacional de identidad o documento análogo, o del certificado de vigencia de poder otorgado por persona natural, del apoderado o mandatario, según corresponda.

En el caso de consorcios, este documento debe ser presentado por cada uno de los integrantes del consorcio que suscriba la promesa de consorcio, según corresponda.

Advertencia

De acuerdo con el artículo 4 del Decreto Legislativo N° 1246, las Entidades están prohibidas de exigir a los administrados o usuarios la información que puedan obtener directamente mediante la interoperabilidad a que se refieren los artículos 2 y 3 de dicho Decreto Legislativo. En esa medida, si la Entidad es usuaria de la Plataforma de Interoperabilidad del Estado – PIDE³ y siempre que el servicio web se encuentre activo en el Catálogo de Servicios de dicha plataforma, no corresponderá exigir el certificado de vigencia de poder y/o documento nacional de identidad.

- c) Declaración jurada de acuerdo con el literal b) del artículo 52 del Reglamento. (**Anexo N° 2**)
- d) Declaración jurada de cumplimiento de las Especificaciones Técnicas contenidas en el numeral 3.1 del Capítulo III de la presente sección. (**Anexo N° 3**)

² La omisión del índice no determina la no admisión de la oferta.

³ Para mayor información de las Entidades usuarias y del Catálogo de Servicios de la Plataforma de Interoperabilidad del Estado – PIDE ingresar al siguiente enlace <https://www.gobiernodigital.gob.pe/interoperabilidad/>

- e) Declaración jurada de plazo de entrega. **(Anexo N° 4)**⁴
- f) Promesa de consorcio con firmas legalizadas, de ser el caso, en la que se consigne los integrantes, el representante común, el domicilio común y las obligaciones a las que se compromete cada uno de los integrantes del consorcio así como el porcentaje equivalente a dichas obligaciones. **(Anexo N° 5)**
- g) El precio de la oferta en SOLES. Adjuntar obligatoriamente el **Anexo N° 6**.

El precio total de la oferta y los subtotales que lo componen son expresados con dos (2) decimales. Los precios unitarios pueden ser expresados con más de dos (2) decimales.

Importante

El comité de selección verifica la presentación de los documentos requeridos. De no cumplir con lo requerido, la oferta se considera no admitida.

2.2.1.2. Documentos para acreditar los requisitos de calificación

Incorporar en la oferta los documentos que acreditan los “**Requisitos de Calificación**” que se detallan en el numeral 3.2 del Capítulo III de la presente sección de las bases.

2.2.2. Documentación de presentación facultativa

- a) Los postores que apliquen el beneficio de la exoneración del IGV previsto en la Ley N° 27037, Ley de Promoción de la Inversión en la Amazonía, deben presentar la Declaración Jurada de cumplimiento de condiciones para la aplicación de la exoneración del IGV (Anexo N° 7).

Advertencia

El comité de selección no podrá exigir al postor la presentación de documentos que no hayan sido indicados en los acápites “Documentos para la admisión de la oferta”, “Requisitos de calificación” y “Factores de evaluación”.

2.3. REQUISITOS PARA PERFECCIONAR EL CONTRATO

El postor ganador de la buena pro debe presentar los siguientes documentos para perfeccionar el contrato:

- a) Garantía de fiel cumplimiento del contrato.
- b) Garantía de fiel cumplimiento por prestaciones accesorias, de ser el caso.
- c) Contrato de consorcio con firmas legalizadas ante Notario de cada uno de los integrantes, de ser el caso.
- d) Código de cuenta interbancaria (CCI) o, en el caso de proveedores no domiciliados, el número de su cuenta bancaria y la entidad bancaria en el exterior.
- e) Copia de la vigencia del poder del representante legal de la empresa que acredite que cuenta con facultades para perfeccionar el contrato, cuando corresponda.
- f) Copia de DNI del postor en caso de persona natural, o de su representante legal en caso de persona jurídica.

Advertencia

De acuerdo con el artículo 4 del Decreto Legislativo N° 1246, las Entidades están prohibidas de exigir a los administrados o usuarios la información que puedan obtener directamente mediante

⁴ En caso de considerar como factor de evaluación la mejora del plazo de entrega, el plazo ofertado en dicho anexo servirá también para acreditar este factor.

la interoperabilidad a que se refieren los artículos 2 y 3 de dicho Decreto Legislativo. En esa medida, si la Entidad es usuaria de la Plataforma de Interoperabilidad del Estado – PIDE⁵ y siempre que el servicio web se encuentre activo en el Catálogo de Servicios de dicha plataforma, no corresponderá exigir los documentos previstos en los literales e) y f).

- g) Domicilio para efectos de la notificación durante la ejecución del contrato.
- h) Autorización de notificación de la decisión de la Entidad sobre la solicitud de ampliación de plazo mediante medios electrónicos de comunicación⁶ (**Anexo N° 11**).
- i) Detalle de los precios unitarios del precio ofertado⁷.

Importante

- *En caso que el postor ganador de la buena pro sea un consorcio, las garantías que presente este para el perfeccionamiento del contrato, así como durante la ejecución contractual, de ser el caso, además de cumplir con las condiciones establecidas en el artículo 33 de la Ley y en el artículo 148 del Reglamento, deben consignar expresamente el nombre completo o la denominación o razón social de los integrantes del consorcio, en calidad de garantizados, de lo contrario no podrán ser aceptadas por las Entidades. No se cumple el requisito antes indicado si se consigna únicamente la denominación del consorcio, conforme lo dispuesto en la Directiva “Participación de Proveedores en Consorcio en las Contrataciones del Estado”.*
- *En los contratos derivados de procedimientos de selección por relación de ítems, cuando el monto del ítem adjudicado o la sumatoria de los montos de los ítems adjudicados sea igual o menor a doscientos mil Soles (S/ 200,000.00), no corresponde presentar garantía de fiel cumplimiento de contrato ni garantía de fiel cumplimiento por prestaciones accesorias, conforme a lo dispuesto en el literal a) del artículo 152 del Reglamento.*

Importante

- *Corresponde a la Entidad verificar que las garantías presentadas por el postor ganador de la buena pro cumplan con los requisitos y condiciones necesarios para su aceptación y eventual ejecución, sin perjuicio de la determinación de las responsabilidades funcionales que correspondan.*
- *De conformidad con el Reglamento Consular del Perú aprobado mediante Decreto Supremo N° 076-2005-RE para que los documentos públicos y privados extendidos en el exterior tengan validez en el Perú, deben estar legalizados por los funcionarios consulares peruanos y refrendados por el Ministerio de Relaciones Exteriores del Perú, salvo que se trate de documentos públicos emitidos en países que formen parte del Convenio de la Apostilla, en cuyo caso bastará con que estos cuenten con la Apostilla de la Haya⁸.*
- *La Entidad no puede exigir documentación o información adicional a la consignada en el presente numeral para el perfeccionamiento del contrato.*

2.4. PERFECCIONAMIENTO DEL CONTRATO

El contrato se perfecciona con la suscripción del documento que lo contiene. Para dicho efecto el postor ganador de la buena pro, dentro del plazo previsto en el artículo 141 del Reglamento, debe presentar la documentación requerida en **mesa de partes del Gobierno Regional Cusco en los horarios establecidos, sito en Av. Tomasa Tito Condemayta N.º 1101 Wanchaq-Cusco dirigido al Jefe de la Sub Gerencia de Abastecimientos y Servicios Auxiliares - Unidad Funcional de Gestión Contractual.**

Importante

⁵ Para mayor información de las Entidades usuarias y del Catálogo de Servicios de la Plataforma de Interoperabilidad del Estado – PIDE ingresar al siguiente enlace <https://www.gobiernodigital.gob.pe/interoperabilidad/>

⁶ En tanto se implemente la funcionalidad en el SEACE, de conformidad con la Primera Disposición Complementaria Transitoria del Decreto Supremo N° 234-2022-EF.

⁷ Incluir solo en caso de la contratación bajo el sistema a suma alzada.

⁸ Según lo previsto en la Opinión N° 009-2016/DTN.

En el caso de procedimientos de selección por relación de ítems, se puede perfeccionar el contrato con la suscripción del documento o con la recepción de una orden de compra, cuando el monto del valor estimado del ítem no supere los doscientos mil Soles (S/ 200,000.00).

2.5. FORMA DE PAGO

La Entidad realizará el pago de la contraprestación pactada a favor del contratista en PAGO ÚNICO.

Para efectos del pago de las contraprestaciones ejecutadas por el contratista, la Entidad debe contar con la siguiente documentación:

- Recepción del Área de Almacén de obra.
- Informe del Residente de Obra y visto bueno del Supervisor. emitiendo la conformidad de la prestación efectuada, previa verificación.
- Comprobante de pago.
- Guía de remisión.

Dicha documentación se debe presentar en Almacén de obra, sito en **Av. Circunvalación S/N, REFERENCIA AL COSTADO DE LA CANCHA SINTETICA TORRES – Distrito de Espinar – Provincia de Espinar – Departamento de Cusco.**

CAPÍTULO III REQUERIMIENTO

Importante

De conformidad con el numeral 29.8 del artículo 29 del Reglamento, el área usuaria es responsable de la adecuada formulación del requerimiento, debiendo asegurar la calidad técnica y reducir la necesidad de su reformulación por errores o deficiencias técnicas que repercutan en el proceso de contratación.

3.1. ESPECIFICACIONES TÉCNICAS

ESPECIFICACIONES TÉCNICAS Y REQUERIMIENTOS TECNICOS MINIMOS

OBRA: "AMPLIACIÓN DEL SERVICIO DE ENERGÍA ELÉCTRICA EN 11 LOCALIDADES EN LOS DISTRITOS DE ESPINAR Y COPORAQUE DE LA PROVINCIA DE ESPINAR - DEPARTAMENTO DE CUSCO." META 201-2023.

1. DENOMINACION DE LA CONTRATACION:

Contratación para La adquisición de Tableros de distribución metálico para el nivel de tensión de 460-230 V. y transformadores Bifásicos de 10 KVA, 22.9/0.46-0.23 KV, para la obra: "AMPLIACIÓN DEL SERVICIO DE ENERGÍA ELÉCTRICA EN 11 LOCALIDADES EN LOS DISTRITOS DE ESPINAR Y COPORAQUE DE LA PROVINCIA DE ESPINAR - DEPARTAMENTO DE CUSCO".

2. FINALIDAD PÚBLICA

El suministro de energía eléctrica de la obra; "AMPLIACIÓN DEL SERVICIO DE ENERGÍA ELÉCTRICA EN 11 LOCALIDADES EN LOS DISTRITOS DE ESPINAR Y COPORAQUE DE LA PROVINCIA DE ESPINAR - DEPARTAMENTO DE CUSCO". Para que dicha obra cumpla con las metas establecidas en el expediente técnico.

3. OBJETIVOS DE LA CONTRATACIÓN

La adquisición de equipos eléctricos: Tableros de distribución metálico para nivel de tensión de 460-230 V, y transformadores Bifásicos de 10 KVA, 22.9/0.46-0.23 KV, que serán utilizados para el servicio de distribución de energía eléctrica a la población de la provincia de espinar - distritos de espinar y coporaque, durante la operación y mantenimiento del sistema eléctrico.

4. ALCANCE Y DESCRIPCIÓN DE LOS BIENES A CONTRATAR

ITEM	DESCRIPCION	UND	CANTIDAD
1	TABLERO DE DISTRIBUCIÓN METÁLICO PARA EL NIVEL DE TENSIÓN DE 460-230 V.	EQUIPO	78
2	TRANSFORMADOR BIFASICO DE 10KVA, 22.9/0.46-0.23 KVA.	EQUIPO	78

5. ESPECIFICACIONES TÉCNICAS DEL SUMINISTRO DE TABLEROS DE DISTRIBUCIÓN METÁLICO PARA EL NIVEL DE TENSIÓN DE 460-230V.

5.1. DIMENSIONES Y MATERIAL DEL TABLERO:

- plancha de F°G° de 1/16" de espesor, de b = 0.60 m, h = 0.80 m, e = 0.30 m. tapa superior inclinada.
- placa de equipos eléctricos, fijado al interior.
- puerta frontal 02 hojas con cerradura cremona protector de candado y 04 bisagras de acero inoxidable.
- 02 abrazaderas de 2" x 1/4" x 220 mm. ø cada abrazadera provista de 02 pernos de F°G° de 1/2" x 3", hilo roscado a fondo con tuercas, contra tuerca, arandela plana y de presión.
- 04 pernos de 1/2" x 2", con tuercas, contra tuerca y arandelas para fijación de abrazadera a tablero.
- 05 agujeros de 50 mm ø en la base con prensa estopas (goma protectora para los conductores) - la placa de equipos estarán fijadas con tacos (aislantes) según norma.
- A continuación, se presenta lamina de detalles:

GOBIERNO REGIONAL CUSCO
DIRECCIÓN GENERAL DE INVERSIÓN Y
LICITACIONES PÚBLICAS
Ing. Elvira Cárdenas García
RESPONSABLE TÉCNICA

GOBIERNO REGIONAL CUSCO
DIRECCIÓN GENERAL REGIONAL
Gerencia Regional de Supervisión y
Licitaciones Públicas
Ing. Luis Pedro Qúispe Ccama
INSPECTOR DE OBRA
CIP. 65619

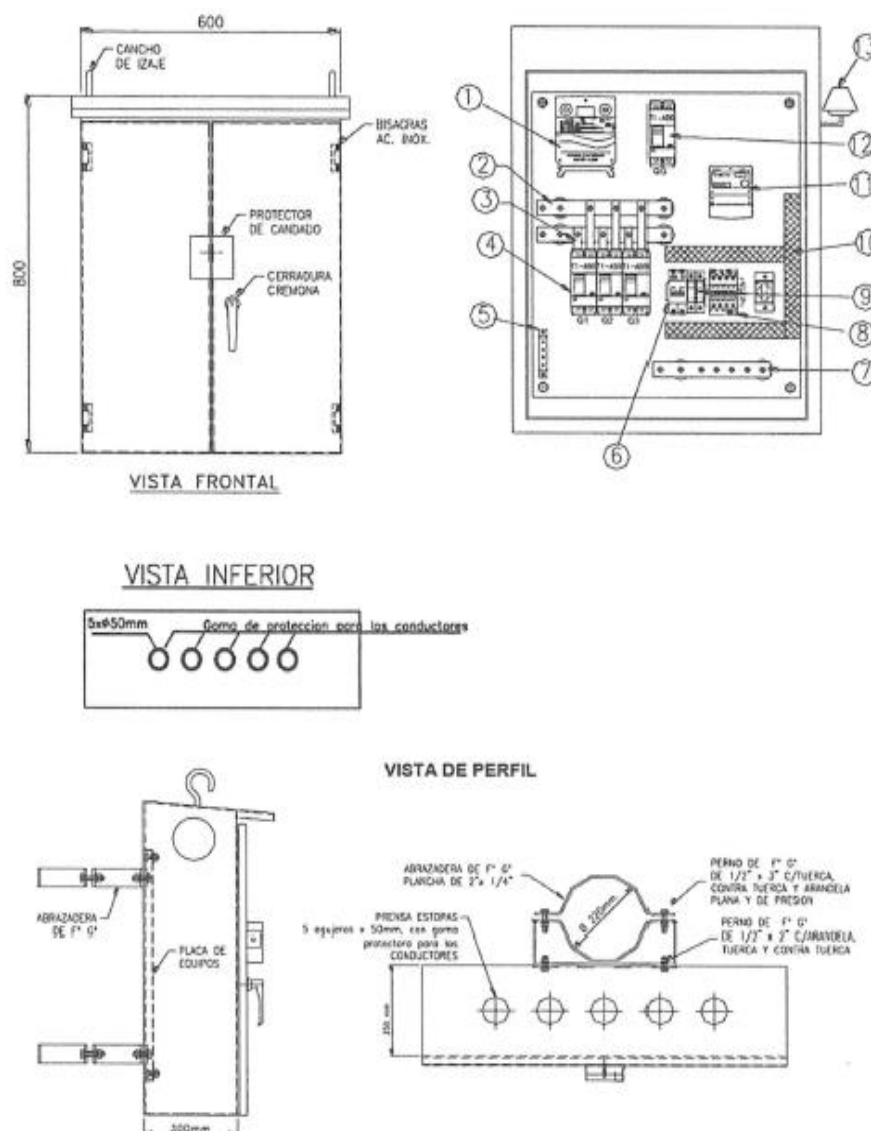

5.2. EL TABLERO ESTARA PROVISTO DE LOS SIGUIENTES EQUIPOS Y ACCESORIOS:

ÍTEM.	CANT.	DESCRIPCIÓN
1	1	EQUIPO DE MEDICIÓN TOTALIZADOR ELECTRÓNICO 3X220(380) V, 10(100) A, DE 3 FASES 4 HILOS, CON MEMORIA NO VOLÁTIL Y PERFIL DE CARGA
2	2	BARRAS DE COBRE CU.5x30mm CON AISLADORES
3	6	PROTECTOR DE ACRILICO
4	3	INTERRUPTORES TERMOMAGNETICOS MONOFASICOS 2X30 A
5	1	BARRA A TIERRA
6	1	INTERRUPTOR TERMOMAGNETICO MONOFASICO DE 2X15 A
7	1	BARRA NEUTRA 5x30mm. AISLADORES PORTABARRAS
8	1	CONTACTOR TERMOMAGNETICO
9	2	PORTAFUSIBLE SECCIONABLE
10	3	CANALETA
11	1	EQUIPO DE MEDICIÓN MONOFÁSICO PARA ALUMBRADO
12	1	INTERRUPTOR TERMOMAGNETICO MONOFASICO GENERAL DE 2X45 A.
13	1	CÉLULA FOTOELÉCTRICA REGULABLE PARA AP

GOBIERNO REGIONAL CUSCO
GERENCIA REGIONAL DE SUPERVISIÓN
LICITACIÓN DE INVERSIÓN
Ing. Luis Pedro Quispe Ccama
INSPECTOR DE OBRA
C.I.P. 63519

GOBIERNO REGIONAL CUSCO
GERENCIA REGIONAL DE SUPERVISIÓN
LICITACIÓN DE INVERSIÓN
Ing. Elvira Barrios García
RESPONSABLE DE OBRA
C.I.P. 63519

5.3. CARACTERISTICAS DE LA ESTRUCTURA DEL TABLERO DE DISTRIBUCION.

GABINETE DE TABLERO DE DISTRIBUCION AEREO

N°	CARACTERISTICAS	UNIDAD	VALOR REQUERIDO	VALOR OFERTADO
1.0	TABLERO DE DISTRIBUCION		(5 ó 10 ó 15 ó 25 Kva)	
1.1	FABRICANTE Y/O MARCA			
1.2	NORMA DE FABRICACION Y PRUEBAS		IEC 60349	
1.3	PESO	kg		
2.0	SISTEMA TRIFASICO	V	230-460	
3.0	GABINETE			
3.1	MATERIAL		PLANCHA LAF	
3.2	DIMENSIONES EXTERNAS			
	ANCHO	mm	600	
	ALTO	mm	800	
	PROFUNDIDAD	mm	300	
	ESPESOR	mm	2	
3.3	PREPARACION DE LA SUPERFICIE		ARENADO COMERCIAL(*)	
3.4	PINTURA ANTICORROSIVA		(*)	
	NUMERO DE CAPAS		1	
	ESPESOR	um	40	
3.5	ESMALTE EPOXICO		(*)	
	NUMERO DE CAPAS		1	
	ESPESOR DE CAPAS	um	65	
	BASE POLIUTERANO		(*)	
	NUMERO DE CAPAS		2	
	ESPESOR DE CAPAS	um	25	
3.6	COLOR		RAL 7032	
3.7	GRADO DE PROTECCION PARA TABLERO CERRADO SEGÚN IEC 60529		IP54 (Indicar) SI	
3.8	FACILES DE INSTALAR		SI	

(*) Se aceptarán características que garanticen calidad igual o superior al indicado.

5.4. DESCRIPCION DE LOS COMPONENTES DEL TABLERO DE DISTRIBUCION.

5.4.1. MEDIDOR TOTALIZADOR DE ENERGIA ACTIVA TRIFÁSICO

El medidor totalizador de energía activa permitirá medir el consumo total de energía activa de la subestación al cual será instalado el tablero de distribución.

Los medidores de energía cumplirán con las prescripciones de las Normas INDECOPi de las especificaciones técnicas generales y la reglamentación vigente para los medidores de energía a ser comercializados en el Perú.

La configuración del sistema eléctrico al cual será instalado 3X220(380) V, 10(100) A, de 3 fases 4 hilos, con memoria no volátil y perfil de carga.

GOBIERNO REGIONAL CUSCO
SUBDIRECCIÓN GENERAL DE INGENIERÍA Y OBRAS
Y/O DE INGENIERÍA DE OBRAS DE INGENIERÍA
Ing. Elvys Varón García
REGISTRO DE OBRAS
CIP N° 133200

GOBIERNO REGIONAL CUSCO
GERENCIA GENERAL DE INGENIERÍA Y OBRAS
Gerencia Regional de Supervisión y
Liquidez de Inversiones
Ing. Luis Pedro Quispe Ccama
INSPECTOR DE OBRA
CIP. 65517

CARACTERÍSTICAS DEL MEDIDOR TOTALIZADOR DE ENERGIA ACTIVA TRIFÁSICO

N°	CARACTERÍSTICAS	UNIDAD	VALOR Requerido	VALOR OFERTADO (*)
1.0	FABRICANTE Y/O MARCA			
2.0	TIPO			
3.0	TENSIÓN NOMINAL	V	380/220	
4.0	CORRIENTE NOMINAL	A	5 - 100	
5.0	SOBRECARGA ADMISIBLE SIN VARIAR LA CLASE	A	10	
6.0	FRECUENCIA	Hz	60	
7.0	CLASE DE PRECISIÓN		1	
8.0	CONSUMO	VA		
9.0	TIPO		ELECTRÓNICO	
10.0	MONTAJE		VERTICAL	
11.0	DIMENSIONES	mm		
12.0	NORMA DE FABRICACIÓN			
13.0	MASA POR UNIDAD	kg		
14.0	SISTEMA	V	380/220	

5.4.2. MEDIDOR DE ALUMBRADO PUBLICO MONOFASICO

El medidor de alumbrado público monofásico permitirá medir el consumo total la energía activa en el sistema de alumbrado público de la subestación el cual será instalado el tablero de distribución.

CARACTERÍSTICAS DEL MEDIDOR DE ALUMBRADOPUBLICO MONOFASICO

N°	CARACTERÍSTICAS	UNIDAD	VALOR REQUERIDO	VALOR OFERTADO (*)
1.0	FABRICANTE Y/O MARCA			
2.0	TIPO			
3.0	TENSIÓN NOMINAL	V	220	
4.0	CORRIENTE NOMINAL	A	5	
5.0	SOBRECARGA ADMISIBLE SIN VARIAR LA CLASE	A	≤100	
6.0	FRECUENCIA	Hz	60	
7.0	CLASE DE PRECISIÓN		1	
8.0	CONSUMO	VA		
9.0	TIPO		ELECTRÓNICO	
10.0	MONTAJE		VERTICAL	
11.0	DIMENSIONES (Adjuntar Planos)	mm		
12.0	NORMA DE FABRICACIÓN			
13.0	MASA POR UNIDAD	kg		
14.0	SISTEMA	V	220	
15.0	NÚMERO DE HILOS		2	

5.4.3. INTERRUPTOR TERMOMAGNETICO FIJO

Los interruptores termomagnéticos tendrán un diseño y construcción que garanticen su operación en forma segura y sin riesgos para las personas o el entorno en el cual serán instalados, éstos de acuerdo a su utilización, serán del tipo caja moldeada.

Serán de las capacidades siguientes:

- Alumbrado Público 15A ó 16A

GOBIERNO REGIONAL CUSCO
DIRECCIÓN GENERAL DE INVERSIÓN Y LIQUIDACIÓN DE OBRAS
Ing. Elvira Arzoo García
RESPONSABLE ÚNICA

GOBIERNO REGIONAL CUSCO
DIRECCIÓN GENERAL REGIONAL
Gerencia Regional de Supervisión y Liquidación de Inversiones
Ing. Luis Pedro Quispe Ccama
INSPECTOR DE OBRA
CIP: 65517

- Servicio Particular 20 A
- Termomagnético General de 40 A

CARACTERÍSTICAS DEL INTERRUPTOR TERMOMAGNETICO FIJO

N°	CARACTERÍSTICAS	UNIDAD	VALOR REQUERIDO	VALOR OFERTADO (*)
1.0	FABRICANTE Y/O MARCA			
2.0	NÚMERO DE POLOS		2	
3.0	MODELO O CÓDIGO DEL INTERRUPTOR			
4.0	NORMA DE FABRICACIÓN Y PRUEBAS		IEC 947	
5.0	TENSIÓN NOMINAL DE LA RED (AC)	V	460 (1F)	
6.0	FRECUENCIA NOMINAL	Hz	60	
7.0	TENSIÓN NOMINAL DEL INTERRUPTOR (Un) AC	V	460	
8.0	TENSIÓN MÁXIMA DEL EQUIPO (AC)	V	600	
9.0	TENSIÓN DE AISLAMIENTO			
10.0	CORRIENTE NOMINAL (In)	A	0-3	
11.0	CAPACIDAD DE INTERRUPCIÓN ÚLTIMA (Icu) A LA TENSIÓN NOMINAL DEL INTERRUPTOR (Un)	KA	06	
11.1	CAPACIDAD DE INTERRUPCIÓN DE SERVICIO (Ics) A TENSIÓN NOMINAL DEL INTERRUPTOR	KA	06	
12.0	LÍMITES DE LA TENSIÓN DE OPERACIÓN	% Uc		
13.0	DISIPACIÓN TÉRMICA	W		
14.0	CURVAS DE FUNCIONAMIENTO			
14.1	CURVA DE DISPARO POR SOBRECARGA		Tiempo Inverso (**)	
14.2	CURVA DE DISPARO POR CORTOCIRCUITO		Instantáneo (**)	
15.0	DURABILIDAD MECÁNICA En millones de ciclos de maniobra			
16.0	PAR DE APRIETE	N.m		
17.0	SECCIÓN MÍNIMA DE LOS CONDUCTORES DE CONEXIÓN TIPO	mm ²		
18.0	DIMENSIONES	mm		
18.0	SECCIÓN CIRCULAR DE LOS CONDUCTORES EN LOS BORNES DE		16 a 95 mm ² Aluminio y Cobre	
19.0	ACCESORIOS DE FIJACIÓN		SI	
20.0	MASA POR UNIDAD	kg		

GOBIERNO REGIONAL CUSCO
CORPORACIÓN PÚBLICA DE SERVICIOS REGIONALES
DIRECCIÓN GENERAL DE INVERSIÓN Y LICITACIÓN
Ing. Rivaldo García
REGISTRADO EN CUSCO

GOBIERNO REGIONAL CUSCO
DIRECCIÓN GENERAL DE INVERSIÓN Y LICITACIÓN
Gerencia Regional de Supervisión y Liquidación de Inversiones
Ing. Luis Pedro Quispe Ccama
INSPECTOR DE OBRA
CIP. 65419

5.4.4. CELULA FOTOELECTRICA

Para uso exterior, a prueba de agua y rayos ultravioleta, para las luminarias de alumbrado público.

CARACTERISTICAS DE LA CELULA FOTOELECTRICA

N°	CARACTERÍSTICAS	UNIDAD	VALOR REQUERIDO	VALOR OFERTADO
	<u>CÉLULA FOTOELÉCTRICA</u>			
1.1	FABRICANTE Y/O MARCA			
1.2	MATERIAL		NEOPRENO O POLIETILENO	
1.3	NORMA DE FABRICACIÓN		ANSI 136.10-1196	
1.4	TENSIÓN NOMINAL	V	240	
1.5	POTENCIA (Minima)	W	1000	
1.6	CONTROL		ELECTRÓNICO	
1.7	FOTOSENSOR		SILICON SENSOR	
1.8	PROTECCIÓN DE IMPULSO (m.o.v.)	JOULE	160	
1.9	NÚMERO DE OPERACIONES DE APERTURA		≥ 5000	
1.10	RETARDO DE APAGADO	S	3 – 5	
1.11	MODO DE FALLO		APAGADO	
1.12	NIVEL DE ENCENDIDO	LUX	16	
1.13	RELACIÓN DE ENCENDIDO/APAGADO	ON/OFF	1,5:1	
1.14	TEMPERATURA MÁXIMA (CUERPO)	°C	70	
1.15	CUBIERTA		A PRUEBA DE IMPACTO	
1.16	JUNTA		NEOPRENO O POLIETILENO	
1.17	MASA POR UNIDAD	kg		

5.4.5. CONTACTOR ELECTROMAGNETICO

Los contactores serán bipolares de CA del tipo electromagnético, para instalarse en el interior del gabinete del tablero de distribución y fijado mediante rieles metálicos, su capacidad será de 18 A del tipo AC3. Los contactores vendrán provistos de terminales de tornillos con contactos de presión para conectarse a los conductores. Los bornes de salida hacia las redes de baja tensión serán del tipo bimetalico a fin de permitir la conexión de conductores de Cobre o Aluminio con una sección circular de 10 a 25 mm². El mecanismo de desconexión será del tipo común de manera que la apertura de los polos sea simultánea y evite la apertura individual.

La tensión máxima de operación de los interruptores tripolares y bipolares será de 500 V AC y la tensión nominal de 220 V – 60 Hz.

La corriente nominal de los contactores, dependerán de la capacidad de las subestaciones, tal como se muestra en las láminas adjuntas.

El conjunto será de forma que el sistema de mando se ejecute mediante el interruptor horario o interruptor manual los cuales pueden actuar directamente sobre la bobina de excitación.

GOBIERNO REGIONAL CUSCO
SECRETARÍA REGIONAL DE INGENIERÍA Y OBRAS PÚBLICAS
Ing. Elva Patricia García
INGENIERO EN OBRAS PÚBLICAS

GOBIERNO REGIONAL CUSCO
SECRETARÍA REGIONAL DE INGENIERÍA Y OBRAS PÚBLICAS
Gerencia Regional de Supervisión y Liquidación de Inversiones
Ing. Luis Pedro Quispe Ccama
INSPECTOR DE OBRA
CIP. 65619

5.4.6. BARRAS COLECTORAS Y AISLADOR PORTA BARRAS

Los tableros de distribución estarán equipados con barras colectoras de cobre electrolítico de sección rectangular para las fases, el neutro y la puesta a tierra.

Las secciones rectangulares serán diseñadas para 10 kA de cortocircuito con las siguientes dimensiones mínimas:

- Para las fases : 20 x 5 mm
- Para el Neutro : 20 x 5 mm
- Para la puesta a Tierra : 20 x 5 mm

Las barras de fases y neutro estarán provistos de los accesorios correspondientes para recibir o distribuir conductores de cobre o de aluminio cuyas secciones varían entre 16 y 120 mm². Vendrán provistas de agujeros para la futura instalación de los interruptores de reserva.

El código de colores de las barras será negro, azul y rojo para las fases, color blanco para la barra neutro y color amarillo para la barra de tierra.

Los conductores de conexionado serán de cobre, del tipo THW, con una sección mínima de 6 mm².

Presentarán el código de colores definidos para las barras y los accesorios de señalización correspondiente.



CARACTERÍSTICAS DE BARRAS COLECTORAS Y AISLADOR PORTA BARRAS

N°	CARACTERÍSTICAS	UNIDAD	VALOR REQUERIDO	VALOR OFERTADO (*)
1.0	BARRAS COLECTORAS			
1.1	MATERIAL		COBRE ELECTROLITICO	
1.2	NORMA DE MATERIAL		ASTM B187	
2.0	AISLADOR SOPORTE DE BARRAS			
2.1	FABRICANTE Y/O MARCA			
2.2	NORMA DE FABRICAION Y PRUEBAS		IEC 61462	
2.3	MODELO SEGÚN ADJUNTO			
2.4	MATERIAL		RESINA EPOXICA	
	INSTALACION		INTERIOR	
	TENSION DE AISLAMIENTO	V	≥ 500 (Indicar)	
2.5	LINEA DE FUGA UNITARIA	mm/Kv	> 31 (Indicar) (*2)	
2.6	RESISTENCIA A LA ROTURA	daN	≥ 400 (Indicar)	
2.7				
2.8				

GOBIERNO REGIONAL CUSCO
GERENCIA REGIONAL DE INVERSIÓN Y LIQUIDACIÓN DE INVERSIÓN
Ing. Elvis Paredón García
INGENIERO DE OBRA
CIP. N° 15355

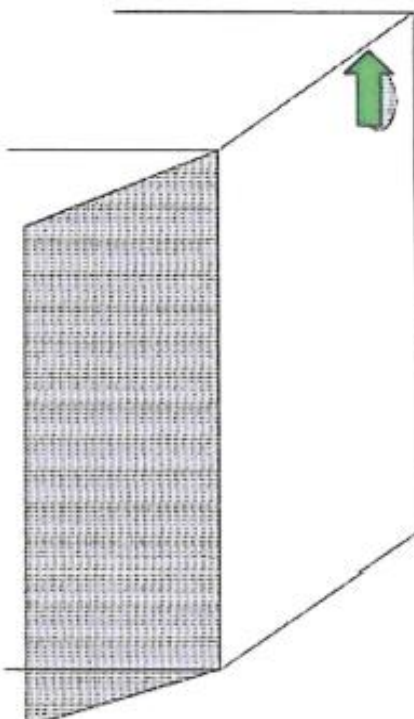

GOBIERNO REGIONAL CUSCO
GERENCIA REGIONAL DE INVERSIÓN Y LIQUIDACIÓN DE INVERSIÓN
Ing. Luis Pedro Quispe Ccama
INSPECTOR DE OBRA
CIP. 65619

NOTA: Los tableros deberán ser fabricados como se muestra en las fotos:

Observación 01	Observación 01
Realizar un aforo en la parte superior derecho para el ingreso del conductor alimentador.	Incrementar dos barras para el ingreso del conductor al ITM Principal. El soporte de la fotocélula instalara 7 cm.
	

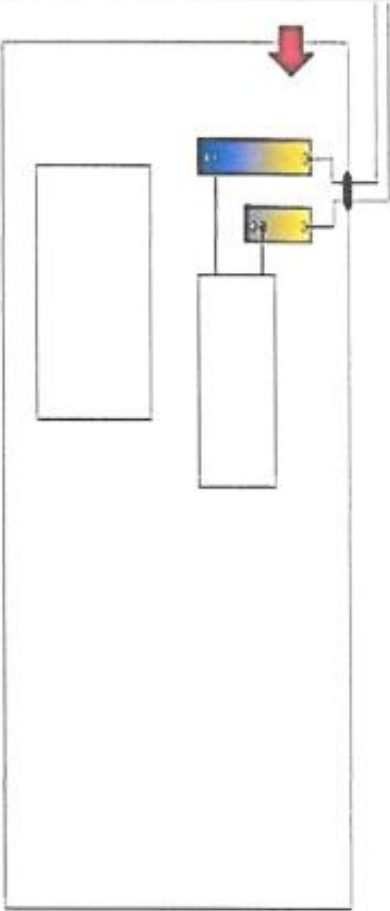

GOBIERNO REGIONAL CUSCO
DIRECCIÓN GENERAL DE INVERSIÓN Y
LICITACIONES
Ing. Elvin Paredón García
RESPONSABLE DE OBRA
CIP. 65519

GOBIERNO REGIONAL CUSCO
DIRECCIÓN GENERAL DE INVERSIÓN Y
LICITACIONES
Ing. Luis Pedro Quispe Ccama
INSPECTOR DE OBRA
CIP. 65519

Observación 02	Observación 02
Incrementar dos barras para el ingreso del conductor al ITM Principal.	Instalar las 2 barras como se indica en la imagen.
	

GOBIERNO REGIONAL CUSCO
GERENCIA REGIONAL DE INVERSIÓN Y
LICITACIÓN PÚBLICA
Ing. RIV. Carlos García
RESPONSABLE DE OBRA
CIP. 65619

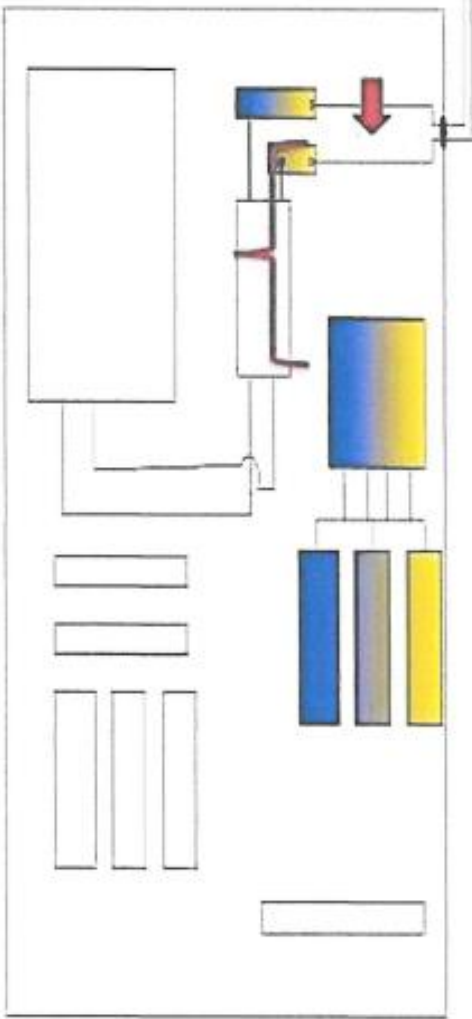
GOBIERNO REGIONAL CUSCO
GERENCIA REGIONAL DE INVERSIÓN Y
LICITACIÓN PÚBLICA
Ing. Luis Pedro Quispe Ccama
INSPECTOR DE OBRA
CIP. 65619

Observación 03	IMAGEN 03
Bajar todo el modulo de alumbrado publico para realizar la instalacion de las dos barras de ingreso al ITM principal	Bajar todo el modulo de alumbrado publico para realizar la instalacion de las dos barras de ingreso al ITM principal
 <p>Diagrama de un sistema de alumbrado público. Muestra un módulo de alumbrado (representado por un rectángulo blanco) conectado a un sistema de barras de ingreso al ITM principal (representado por tres rectángulos azules, amarillos y rojos). Se indican las conexiones eléctricas y la ubicación de los componentes.</p>	 <p>Fotografía de un módulo de alumbrado público instalado en un armario eléctrico. Se muestra la conexión de los cables y la ubicación de los componentes. Una flecha amarilla indica la zona de trabajo para la instalación de las barras de ingreso al ITM principal.</p>

GOBIERNO REGIONAL CUSCO
GOBIERNO REGIONAL CUSCO
GOBIERNO REGIONAL CUSCO
Ing. Elvin Llanos García
INSPECTOR DE OBRA

GOBIERNO REGIONAL CUSCO
GOBIERNO REGIONAL CUSCO
GOBIERNO REGIONAL CUSCO
Ing. Luis Pedro Quispe Ccama
INSPECTOR DE OBRA
CIP. 65619

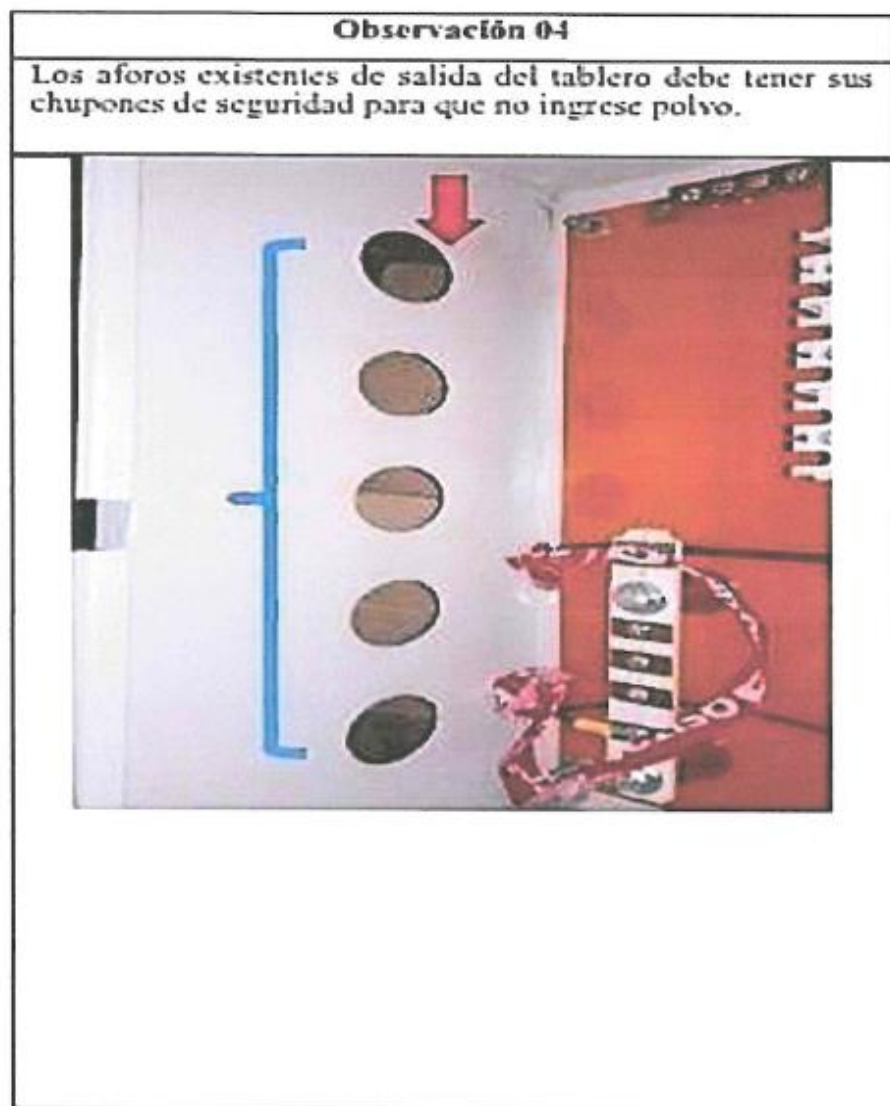

6. ALCANCES Y ESPECIFICACIONES TÉCNICAS DEL SUMINISTRO DE TRANSFORMADORES

ITEM	DESCRIPCION	UND	CANTIDAD
01	TRANSFORMADOR BIFASICO DE 10 KVA, 22.9/0.46-0.23 KV	EQUIPO	78

El postor deberá presentar obligatoriamente al momento de presentar su oferta, la ficha técnica y/o catálogo de equipos, de acuerdo al siguiente detalle:

DATOS TÉCNICOS GARANTIZADOS
TRANSFORMADOR BIFÁSICO DE 10KVA, 22.9/0.46-0.23KV

N°.	CARACTERÍSTICAS	UNIDAD	VALOR REQUERIDO	VALOR OFERTADO
1.0	DATOS GENERALES			
1.1	FABRICANTE			
1.2	PAIS DE FABRICACION			
1.3	NUMERO DE ARROLLAMIENTOS		2	
1.4	ALTITUD DE INSTALACION	mshnm	4200	

GOBIERNO REGIONAL CUSCO
GERENCIA GENERAL REGIONAL
Gerencia Regional de Supervisión y
Licitación y de Inversiones

Ing. Luis Pedro Quispe Ccama
INSPECTOR DE OBRA
CIP: 65619

Ing. Elvin Cristian Garcia
RESPONSABLE DE OBRA
CIP: 65619

2.0	DATOS NOMINALES Y CARACTERISTICAS			
2.1	FRECUENCIA NOMINAL	Hz	60	
2.2	POTENCIA NOMINAL ONAN	KVA	10	
2.3	TENSION NOMINAL EN AT	KV	22.9	
2.4	ALTA TENSION NOMINAL EN VACIO	KV	22.9+2x2.5%	
2.4.1	NUMERO DE AISLADORES PASAPATAS	U	2	
2.4.2	NEUTRO CONECTADO AL TANQUE DEL TRANSFORMADOR		NO	
2.5	TENSION NOMINAL EN BT	V	460-230	
2.6	BAJA TENSION NOMINAL EN VACIO	KV	0.460-0.230	
2.6.1	NUMERO DE AISLADORES PASAPATAS AT/BT	U	2/3	
2.7	NIVEL DE AISLAMIENTO ALTA TENSION			
2.7.1	- TENSION DE SOSTENIMIENTO AL IMPULSO 1.2/50 uS AISLAMIENTO EXTERNO	KVp	170	
2.7.2	- TENSION DE SOSTENIMIENTO AL IMPULSO 1.2/50 uS AISLAMIENTO INTERNO	KVp	125	
2.7.3	- TENSION DE SOSTENIMIENTO A LA FRECUENCIA INDUSTRIAL	KVp	70	
2.8	NIVEL DE AISLAMIENTO BAJA TENSION Y NEUTRO			
2.8.1	- TENSION DE SOSTENIMIENTO A LA FRECUENCIA INDUST.	KV	2.5	
2.9	TENSION DE CORTO CIRCUITO A 750c	%	3-3.5	
3.0	SOBRE ELEVACION DE TEMPERATURA LIMITE A MAXIMA POTENCIA (ONAN) Y A 40oC DE TEMPERATURA AMBIENTE Y 4200 MSNM			
3.1	- EN ARROLLAMIENTO (método de resistencia)	°C	65	
3.2	- EN EL ACEITE, PARTE SUPERIOR (medido con termómetro)	°C	60	
4.0	MASAS DIMENSIONES Y ESQUEMAS			
4.1	MASAS:			
4.1.1	-MASA DE UNA UNIDAD	Kg	---	
4.1.2	-MASA TOTAL DEL ACEITE	Kg	---	
4.2	DIMENSIONES			
4.2.1	- ALTURA TOTAL	mm	---	
4.2.2	- ANCHO TOTAL	mm	---	
5.0	LONGITUD MINIMA DE LA LINEA DE FUGA DEL AISLADOR PASATAPAS DE ALTA TENSION (fase – fase)	mm	625	
6.0	GRUPO DE CONEXION		II0	
7.0	NUMERO DE TAPS		5	
8.0	TENSION MAS ELEVADA (Um)	KV	24	
9.0	NORMA DE FABRICACIÓN		IEC 60076 IEEE C57.12.00- 2021	
10.0	TIPO DE REFRIGERACIÓN		ONAN	
11.0	AÑO DE FABRICACIÓN		2022	
12.0	PLACA DE CARACTERISTICAS		SI	
13.0	MONTAJE		EXTERIOR	
14.0	BOBINAS			
14.1	MATERIAL DE FABRICACION		COBRE ELECTROLITICO	
14.2	NORMA DEL MATERIAL DE FABRICACION		ASTM B187	
14.3	MATERIAL AISLANTE PRIMARIO		CLASE E	
14.4	MATERIAL AISLANTE SECUNDARIO		CLASE E	

GOBIERNO REGIONAL CUSCO
REGISTRADO EN EL REGISTRO NACIONAL DE EMPRESAS
Ing. Elvis Páez García
RESPONSABLE DE CALIDAD
RUC: 2011035015

GOBIERNO REGIONAL CUSCO
LICITACIÓN PÚBLICA N° 10-2023-CS/GR CUSCO-1
Gerencia Regional de Supervisión
Licitación de Inversión
Ing. Luis Pedro Quispe Cca
INSPECTOR DE CERA

15.0	NÚCLEO MAGNETICO			
15.1	LAMINAS		Acero al silicio de grano orientado	
15.2	LAMINADO		En frío o en hornos de recocido	
15.3	FORMACIÓN		Apilado o enrollado de las láminas de acero	
16.0	PERDIDAS			
16.1	En vacío con tensión y frecuencia nominal (hierro)	Kw	---	
16.2	En cortocircuito con corriente nominal a 75°C(cobre)	Kw	---	
16.3	Pérdidas totales	Kw	---	
16.4	Nivel de Ruido	dB	< 55	
17.0	SOPORTE DE PARARRAYOS (VER FIG. 01)		SI	

Figura 01.- Soporte de pararrayos en transformador

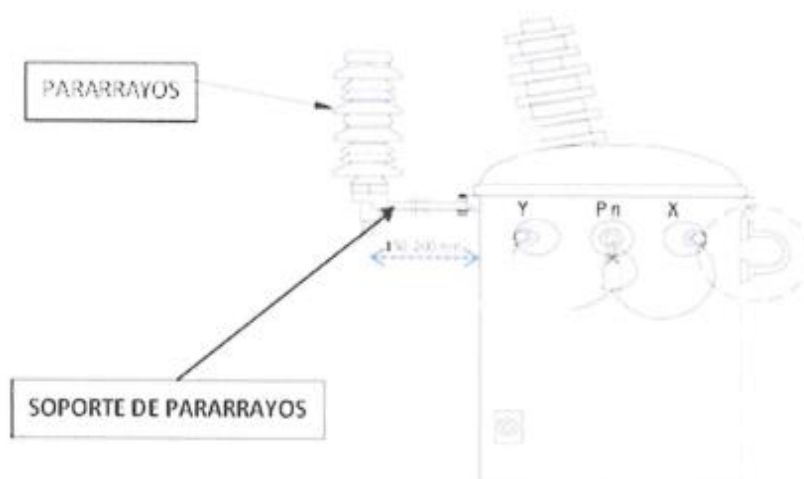

6.1. PRUEBAS DE CONTROL DE CALIDAD A LA ENTREGA DEL BIEN

El postor deberá presentar obligatoriamente, el CERTIFICADO LIBRE DE PCB (Bifenilos poli clorados), emitido por el fabricante de acuerdo a la norma ASTM D-4059. Antes de proceder con el protocolo de pruebas de rutina.

Las pruebas de rutina deberán ser efectuadas a cada uno de los transformadores en presencia del Representante del bien, Residente de Obra, Inspector del GORE Cusco e Inspector ELSE, los resultados satisfactorios de estas pruebas deberán ser sustentados con la presentación de los protocolos de prueba respectivos y con la aprobación de los responsables.

Los equipos con los cuales se realizaron cada una de las pruebas deberán contar con certificados de calibración vigentes y los factores que utilizan para determinar los valores que se adjuntan en las pruebas. Las pruebas de rutina a realizar serán las siguientes:

- Medida de la resistencia de aislamiento
- Medida de la relación de transformación, verificación de la polaridad y grupo
- Medida de la rigidez dieléctrica del aceite
- Prueba en vacío

GOBIERNO REGIONAL CUSCO
Gerencia Regional de Inversión y
Licitación de Obras
Ing. Elvira Ortiz García
RESIDENTE DE OBRA
C.R. 532755

GOBIERNO REGIONAL CUSCO
Gerencia Regional de Inversión y
Licitación de Obras
Ing. Luis Pedro Quispe Ccama
INSPECTOR DE OBRA
C.R. 55617

- Medida de la resistencia de los arrollamientos
- Prueba en cortocircuito.
- Prueba de tensión inducida.
- Prueba de tensión aplicada

7. CONDICIONES DE ENTREGA

El postor ganador entregará la ferretería solicitada; los cuales estarán en perfecto estado y habiéndose realizado los protocolos de prueba correspondiente.

El contratista deberá prever el personal y equipo necesario para la descarga de la ferretería solicitada.

El postor ganador deberá hacer la entrega total de dichos bienes y ser verificados por el área usuaria. Además, una vez verificado la totalidad de los bienes; el área usuaria deberá solicitar el protocolo de pruebas de galvanizado a la empresa concesionaria Electro Sur Este S.A.A.

Luego de las pruebas satisfactorias, el proveedor deberá embalar los materiales para el transporte a almacén de Obra.

8. EMBALAJE Y TRANSPORTE.

El contratista deberá efectuar el embalaje con las normas de seguridad correspondientes, evitando deterioro en el transporte y manipuleo de los bienes hasta su entrega en los Almacenes designados. No se procederá a la apertura de los bienes, cuyos embalajes se muestren con serias deficiencias y/o deterioros, salvo en presencia del propio representante del proveedor que obtuvo la buena pro. Todo equipo de protección deteriorado deberá ser reemplazado por el proveedor.

9. REGLAMENTOS TÉCNICOS, NORMAS METROLÓGICAS Y/O SANITARIAS

No corresponde

10. ACONDICIONAMIENTO MONTAJE O INSTALACIÓN

No corresponde

11. SISTEMA DE CONTRATACION

suma alzada

12. GARANTIA COMERCIAL.

La garantía comercial ofrecida para los equipos suministrados será como mínimo de 02 años, que cubrirá cualquier defecto de fábrica. Dicha garantía se computará a partir de la fecha de la conformidad otorgada por la Entidad.

Esta garantía consistirá en el cambio o sustitución de los bienes que presenten fallas de funcionamiento durante el periodo de garantía en las condiciones de servicio especificadas o por vicios ocultos de fabricación. El plazo para la sustitución o cambio de los bienes fallados no deberá de superar los 10 días calendarios.

13. MUESTRA

No corresponde

14. PRESTACIÓN ACCESORIAS

No corresponde

GOBIERNO REGIONAL CUSCO
SECRETARÍA GENERAL DE ADMINISTRACIÓN
OFICINA GENERAL DE LICITACIONES

Ing. Elvira Patricia García
REPRESENTANTE DE OBRA
CIP. N° 102055

GOBIERNO REGIONAL CUSCO
DEFENSA REGIONAL REGIONAL
Gerencia Regional de Supervisión y
Liquidación de Inversiones

Ing. Luis Pedro Quispe Ccama
INSPECTOR DE OBRA
CIP. 65639

15. REQUISITOS DEL PROVEEDOR Y/O PERSONAL

El proveedor debe ceñirse en los detalles establecidos en las especificaciones técnicas del requerimiento.

El proveedor deberá adjuntar al momento de la entrega de los bienes, las características técnicas de los bienes entregados y su respectivo certificado de garantía emitido por el contratista.

Los bienes requeridos deberán llegar a almacén de obra, etiquetados y embalados en cajas, con la finalidad de evitar daños durante su transporte

El postor DEBERA adjuntar información en el valor ofertado de los cuadros Nro. 2, 3, 4, 5, 6,7,8; que se encuentran sombreados

16. LUGAR DE ENTREGA

DIRECCIÓN: almacén de obra ubicado en el distrito de Espinar - provincia de Espinar departamento de cusco, Av. Circunvalación S/N; Referencia al costado de la cancha sintética Torres.

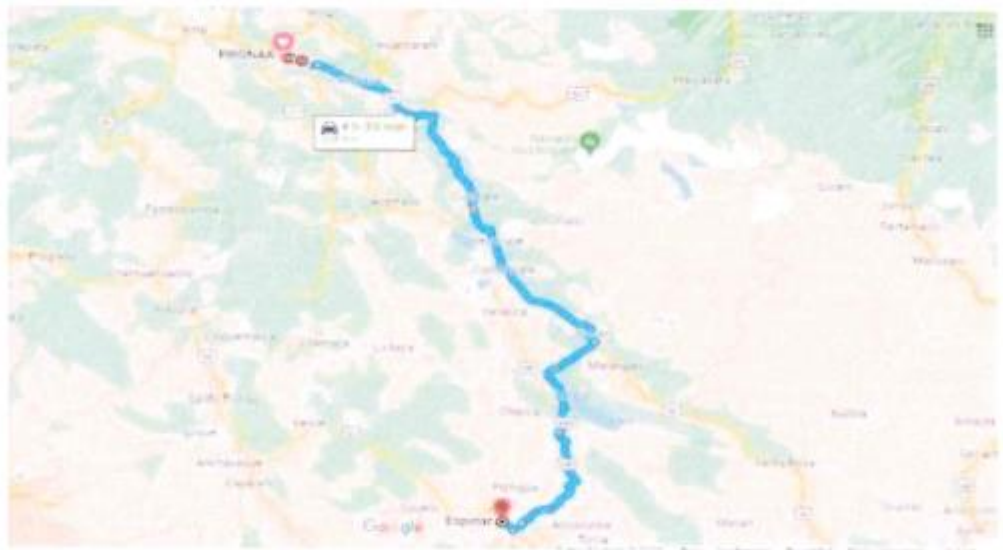

17. PLAZO DE ENTREGA

El plazo máximo de entrega de los bienes es de quince (15) días calendarios, contados a partir del día siguiente de la notificación de la orden de compra.

18. FORMA DE ENTREGA

La forma de entrega de los equipos será, mediante guía de remisión, acompañando las hojas de protocolos de pruebas de los transformadores, catálogos y otros de corresponder, todos estos documentos serán entregados al almacenero de obra. Sitio en la Av. Circunvalación S/N; Referencia al costado de la cancha sintética Torres

19. PRUEBA PARA LA CONFORMIDAD DE LOS BIENES

No corresponde

20. CONFORMIDAD

La conformidad será otorgada por el Residente de obra y con visto bueno del Inspector de obra, previa verificación de los bienes.

21. FORMA Y CONDICIONES DE PAGO

GOBIERNO REGIONAL CUSCO
SECRETARÍA GENERAL DE ADMINISTRACIÓN
Y FINANZAS
Ing. Blv. Juan García
RESIDENTE DE OBRA
CIP: 65519

GOBIERNO REGIONAL CUSCO
SECRETARÍA GENERAL DE ADMINISTRACIÓN
Y FINANZAS
Ing. Luis Pedro Quispe Ccama
INSPECTOR DE OBRA
CIP: 65519

Pago único: La entidad realizara el pago de las contraprestaciones pactada a favor del contratista en único pago Para efectos del pago de la contraprestación ejecutadas por el contratista, la entidad debe contar con las siguientes documentaciones

Recepción del bien por parte de responsable del almacén de la obra

Informe del funcionario responsable del área usuaria, residente de obra con visto bueno del inspector de obra). Emitido la conformidad de la prestación efectuada.

Para el caso del comprobante de pago, guía de remisión se entregará en almacén de obra.

22. MARCA CON UN X SI EL BIEN PATRIMONIALES ES PARA USO DE LA ENTIDAD O PARA TRANSFERENCIA A TRAVÉS DE PROYECTO /PROGRAMADAS Y OTRO EJECUTADO POR LA MODALIDAD DE ADMINISTRACIÓN DIRECTA:

Transferencia a través de proyecto.

23. PENALIDAD.

En caso de retraso injustificado del contratista en la ejecución de las prestaciones objeto del contrato, la Entidad le aplica automáticamente una penalidad por mora por cada día de atraso de conformidad con el artículo 162 del Reglamento de la Ley de Contrataciones del Estado.

24. OTRAS PENALIDADES

No corresponde

25. RESPONSABILIDAD POR VICIOS OCULTOS.

El contratista es el responsable por la calidad ofrecida y por los vicios ocultos de los bienes entregados por un plazo de un (1) año contado a partir de la conformidad otorgada por la Entidad. (De acuerdo a la naturaleza del bien).

GOBIERNO REGIONAL CUSCO
GERENCIA REGIONAL DE BIENES PATRIMONIALES
SUBGERENCIA DE BIENES PATRIMONIALES
Ing. Elvira Sarmiento García
RESIDENTE DE OBRA
CIP. N° 133557

GOBIERNO REGIONAL CUSCO
GERENCIA GENERAL REGIONAL
Gerencia Regional de Supervisión y
Liquidación de Inversiones
Ing. Luis Pedro Quispe Ccama
INSPECTOR DE OBRA
CIP. 65619

Importante

Para determinar que los postores cuentan con las capacidades necesarias para ejecutar el contrato, el comité de selección incorpora los requisitos de calificación previstos por el área usuaria en el requerimiento, no pudiendo incluirse requisitos adicionales, ni distintos a los siguientes:

3.2. REQUISITOS DE CALIFICACIÓN

B	EXPERIENCIA DEL POSTOR EN LA ESPECIALIDAD
	<p><u>Requisitos:</u></p> <p>El postor debe acreditar un monto facturado acumulado equivalente a S/ 900,000.00 (Novecientos mil con 00/100 Soles), por la venta de bienes iguales o similares al objeto de la convocatoria, durante los ocho (8) años anteriores a la fecha de la presentación de ofertas que se computarán desde la fecha de la conformidad o emisión del comprobante de pago, según corresponda.</p> <p>Se consideran bienes similares a los siguientes: MATERIALES ELECTRICOS EN GENERAL (No incluye ferretería)</p> <p><u>Acreditación:</u></p> <p>La experiencia del postor en la especialidad se acreditará con copia simple de (i) contratos u órdenes de compra, y su respectiva conformidad o constancia de prestación; o (ii) comprobantes de pago cuya cancelación se acredite</p>

documental y fehacientemente, con voucher de depósito, nota de abono, reporte de estado de cuenta, cualquier otro documento emitido por Entidad del sistema financiero que acredite el abono o mediante cancelación en el mismo comprobante de pago⁹, correspondientes a un máximo de veinte (20) contrataciones.

En caso los postores presenten varios comprobantes de pago para acreditar una sola contratación, se debe acreditar que corresponden a dicha contratación; de lo contrario, se asumirá que los comprobantes acreditan contrataciones independientes, en cuyo caso solo se considerará, para la evaluación, las veinte (20) primeras contrataciones indicadas en el **Anexo N° 8** referido a la Experiencia del Postor en la Especialidad.

En el caso de suministro, solo se considera como experiencia la parte del contrato que haya sido ejecutada durante los ocho (8) años anteriores a la fecha de presentación de ofertas, debiendo adjuntarse copia de las conformidades correspondientes a tal parte o los respectivos comprobantes de pago cancelados.

En los casos que se acredite experiencia adquirida en consorcio, debe presentarse la promesa de consorcio o el contrato de consorcio del cual se desprenda fehacientemente el porcentaje de las obligaciones que se asumió en el contrato presentado; de lo contrario, no se computará la experiencia proveniente de dicho contrato.

Asimismo, cuando se presenten contratos derivados de procesos de selección convocados antes del 20.09.2012, la calificación se ceñirá al método descrito en la Directiva “Participación de Proveedores en Consorcio en las Contrataciones del Estado”, debiendo presumirse que el porcentaje de las obligaciones equivale al porcentaje de participación de la promesa de consorcio o del contrato de consorcio. En caso que en dichos documentos no se consigne el porcentaje de participación se presumirá que las obligaciones se ejecutaron en partes iguales.

Si el titular de la experiencia no es el postor, consignar si dicha experiencia corresponde a la matriz en caso que el postor sea sucursal, o fue transmitida por reorganización societaria, debiendo acompañar la documentación sustentatoria correspondiente.

Si el postor acredita experiencia de otra persona jurídica como consecuencia de una reorganización societaria, debe presentar adicionalmente el **Anexo N° 9**.

Cuando en los contratos, órdenes de compra o comprobantes de pago el monto facturado se encuentre expresado en moneda extranjera, debe indicarse el tipo de cambio venta publicado por la Superintendencia de Banca, Seguros y AFP correspondiente a la fecha de suscripción del contrato, de emisión de la orden de compra o de cancelación del comprobante de pago, según corresponda.

Sin perjuicio de lo anterior, los postores deben llenar y presentar el **Anexo N° 8** referido a la Experiencia del Postor en la Especialidad.

Importante

En el caso de consorcios, solo se considera la experiencia de aquellos integrantes que se hayan comprometido, según la promesa de consorcio, a ejecutar el objeto materia de la convocatoria, conforme a la Directiva “Participación de Proveedores en Consorcio en las Contrataciones del Estado”.

Importante

⁹ Cabe precisar que, de acuerdo con la **Resolución N° 0065-2018-TCE-S1 del Tribunal de Contrataciones del Estado**:

“... el solo sello de cancelado en el comprobante, cuando ha sido colocado por el propio postor, no puede ser considerado como una acreditación que produzca fehaciencia en relación a que se encuentra cancelado. Admitir ello equivaldría a considerar como válida la sola declaración del postor afirmando que el comprobante de pago ha sido cancelado”

(...)

“Situación diferente se suscita ante el sello colocado por el cliente del postor [sea utilizando el término “cancelado” o “pagado”] supuesto en el cual sí se contaría con la declaración de un tercero que brinde certeza, ante la cual debiera reconocerse la validez de la experiencia”.

- *Si como resultado de una consulta u observación corresponde precisarse o ajustarse el requerimiento, se solicita la autorización del área usuaria y se pone de conocimiento de tal hecho a la dependencia que aprobó el expediente de contratación, de conformidad con el numeral 72.3 del artículo 72 del Reglamento.*
- *El cumplimiento de las Especificaciones Técnicas se realiza mediante la presentación de una declaración jurada. De ser el caso, adicionalmente la Entidad puede solicitar documentación que acredite el cumplimiento de algún componente de las características y/o requisitos funcionales. Para dicho efecto, consignará de manera detallada los documentos que deben presentar los postores en el literal e) del numeral 2.2.1.1 de esta sección de las bases.*
- *Los requisitos de calificación determinan si los postores cuentan con las capacidades necesarias para ejecutar el contrato, lo que debe ser acreditado documentalmente, y no mediante declaración jurada.*

CAPÍTULO IV FACTORES DE EVALUACIÓN

La evaluación se realiza sobre la base de cien (100) puntos.

Para determinar la oferta con el mejor puntaje y el orden de prelación de las ofertas, se considera lo siguiente:

FACTOR DE EVALUACIÓN	PUNTAJE / METODOLOGÍA PARA SU ASIGNACIÓN
A. PRECIO	
<p><u>Evaluación:</u></p> <p>Se evaluará considerando el precio ofertado por el postor.</p> <p><u>Acreditación:</u></p> <p>Se acreditará mediante el documento que contiene el precio de la oferta (Anexo N° 6).</p>	<p>La evaluación consistirá en otorgar el máximo puntaje a la oferta de precio más bajo y otorgar a las demás ofertas puntajes inversamente proporcionales a sus respectivos precios, según la siguiente fórmula:</p> $P_i = \frac{O_m \times PMP}{O_i}$ <p> <i>i</i> = Oferta P_i = Puntaje de la oferta a evaluar O_i = Precio <i>i</i> O_m = Precio de la oferta más baja PMP = Puntaje máximo del precio </p> <p style="text-align: right;">100 puntos</p>

Importante

Los factores de evaluación elaborados por el comité de selección son objetivos y guardan vinculación, razonabilidad y proporcionalidad con el objeto de la contratación. Asimismo, estos no pueden calificar con puntaje el cumplimiento de las Especificaciones Técnicas ni los requisitos de calificación.

CAPÍTULO V PROFORMA DEL CONTRATO

Importante

Dependiendo del objeto del contrato, de resultar indispensable, puede incluirse cláusulas adicionales o la adecuación de las propuestas en el presente documento, las que en ningún caso pueden contemplar disposiciones contrarias a la normativa vigente ni a lo señalado en este capítulo.

Conste por el presente documento, la contratación de [CONSIGNAR LA DENOMINACIÓN DE LA CONVOCATORIA], que celebra de una parte [CONSIGNAR EL NOMBRE DE LA ENTIDAD], en adelante LA ENTIDAD, con RUC N° [.....], con domicilio legal en [.....], representada por [.....], identificado con DNI N° [.....], y de otra parte [.....], con RUC N° [.....], con domicilio legal en [.....], inscrita en la Ficha N° [.....] Asiento N° [.....] del Registro de Personas Jurídicas de la ciudad de [.....], debidamente representado por su Representante Legal, [.....], con DNI N° [.....], según poder inscrito en la Ficha N° [.....], Asiento N° [.....] del Registro de Personas Jurídicas de la ciudad de [.....], a quien en adelante se le denominará EL CONTRATISTA en los términos y condiciones siguientes:

CLÁUSULA PRIMERA: ANTECEDENTES

Con fecha [.....], el comité de selección adjudicó la buena pro de la **LICITACIÓN PÚBLICA N°10-2023-CS/GR CUSCO-1**, para la contratación de [CONSIGNAR LA DENOMINACIÓN DE LA CONVOCATORIA], a [INDICAR NOMBRE DEL GANADOR DE LA BUENA PRO], cuyos detalles e importe constan en los documentos integrantes del presente contrato.

CLÁUSULA SEGUNDA: OBJETO

El presente contrato tiene por objeto [CONSIGNAR EL OBJETO DE LA CONTRATACIÓN].

CLÁUSULA TERCERA: MONTO CONTRACTUAL

El monto total del presente contrato asciende a [CONSIGNAR MONEDA Y MONTO], que incluye todos los impuestos de Ley.

Este monto comprende el costo del bien, todos los tributos, seguros, transporte, inspecciones, pruebas y, de ser el caso, los costos laborales conforme a la legislación vigente, así como cualquier otro concepto que pueda tener incidencia sobre la ejecución de la prestación materia del presente contrato.

CLÁUSULA CUARTA: DEL PAGO¹⁰

LA ENTIDAD se obliga a pagar la contraprestación a EL CONTRATISTA en [INDICAR MONEDA], en [INDICAR EL DETALLE DEL PAGO ÚNICO O PAGOS A CUENTA, SEGÚN CORRESPONDA], luego de la recepción formal y completa de la documentación correspondiente, según lo establecido en el artículo 171 del Reglamento de la Ley de Contrataciones del Estado.

Para tal efecto, el responsable de otorgar la conformidad de la prestación deberá hacerlo en un plazo que no excederá de los siete (7) días de producida la recepción, salvo que se requiera efectuar pruebas que permitan verificar el cumplimiento de la obligación, en cuyo caso la conformidad se emite en un plazo máximo de quince (15) días, bajo responsabilidad de dicho funcionario.

LA ENTIDAD debe efectuar el pago dentro de los diez (10) días calendario siguientes de otorgada la conformidad de los bienes, siempre que se verifiquen las condiciones establecidas en el contrato para ello, bajo responsabilidad del funcionario competente.

En caso de retraso en el pago por parte de LA ENTIDAD, salvo que se deba a caso fortuito o fuerza mayor, EL CONTRATISTA tendrá derecho al pago de intereses legales conforme a lo establecido en el artículo 39 de la Ley de Contrataciones del Estado y en el artículo 171 de su Reglamento, los

¹⁰ En cada caso concreto, dependiendo de la naturaleza del contrato, podrá adicionarse la información que resulte pertinente a efectos de generar el pago.

que se computan desde la oportunidad en que el pago debió efectuarse.

CLÁUSULA QUINTA: DEL PLAZO DE LA EJECUCIÓN DE LA PRESTACIÓN

El plazo de ejecución del presente contrato es de [.....], el mismo que se computa desde [CONSIGNAR SI ES DEL DÍA SIGUIENTE DEL PERFECCIONAMIENTO DEL CONTRATO, DESDE LA FECHA QUE SE ESTABLEZCA EN EL CONTRATO O DESDE LA FECHA EN QUE SE CUMPLAN LAS CONDICIONES PREVISTAS EN EL CONTRATO PARA EL INICIO DE LA EJECUCIÓN, DEBIENDO INDICAR LAS MISMAS EN ESTE ÚLTIMO CASO. EN LA MODALIDAD DE LLAVE EN MANO DETALLAR EL PLAZO DE ENTREGA, SU INSTALACIÓN Y PUESTA EN FUNCIONAMIENTO].

CLÁUSULA SEXTA: PARTES INTEGRANTES DEL CONTRATO

El presente contrato está conformado por las bases integradas, la oferta ganadora, así como los documentos derivados del procedimiento de selección que establezcan obligaciones para las partes.

CLÁUSULA SÉTIMA: GARANTÍAS

EL CONTRATISTA entregó al perfeccionamiento del contrato la respectiva garantía incondicional, solidaria, irrevocable, y de realización automática en el país al solo requerimiento, a favor de LA ENTIDAD, por los conceptos, montos y vigencias siguientes:

- De fiel cumplimiento del contrato: [CONSIGNAR EL MONTO], a través de la [INDICAR EL TIPO DE GARANTÍA PRESENTADA] N° [INDICAR NÚMERO DEL DOCUMENTO] emitida por [SEÑALAR EMPRESA QUE LA EMITE]. Monto que es equivalente al diez por ciento (10%) del monto del contrato original, la misma que debe mantenerse vigente hasta la conformidad de la recepción de la prestación.

En el caso que corresponda, consignar lo siguiente:

- Garantía fiel cumplimiento por prestaciones accesorias: [CONSIGNAR EL MONTO], a través de la [INDICAR EL TIPO DE GARANTÍA PRESENTADA] N° [INDICAR NÚMERO DEL DOCUMENTO] emitida por [SEÑALAR EMPRESA QUE LA EMITE], la misma que debe mantenerse vigente hasta el cumplimiento total de las obligaciones garantizadas.

Importante

En los contratos derivados de procedimientos de selección por relación de ítems, cuando el monto del ítem adjudicado o la sumatoria de los montos de los ítems adjudicados sea igual o menor a doscientos mil Soles (S/ 200,000.00), no corresponde presentar garantía de fiel cumplimiento de contrato ni garantía de fiel cumplimiento por prestaciones accesorias, conforme a lo dispuesto en el literal a) del artículo 152 del Reglamento.

CLÁUSULA OCTAVA: EJECUCIÓN DE GARANTÍAS POR FALTA DE RENOVACIÓN

LA ENTIDAD puede solicitar la ejecución de las garantías cuando EL CONTRATISTA no las hubiere renovado antes de la fecha de su vencimiento, conforme a lo dispuesto en el literal a) del numeral 155.1 del artículo 155 del Reglamento de la Ley de Contrataciones del Estado.

CLÁUSULA DÉCIMA: RECEPCIÓN Y CONFORMIDAD DE LA PRESTACIÓN

La recepción y conformidad de la prestación se regula por lo dispuesto en el artículo 168 del Reglamento de la Ley de Contrataciones del Estado. La recepción será otorgada por [CONSIGNAR EL ÁREA O UNIDAD ORGÁNICA DE ALMACÉN O LA QUE HAGA SUS VECES] y la conformidad será otorgada por [CONSIGNAR EL ÁREA O UNIDAD ORGÁNICA QUE OTORGARÁ LA CONFORMIDAD] en el plazo máximo de [CONSIGNAR SIETE (7) DÍAS O MÁXIMO QUINCE (15) DÍAS, EN CASO SE REQUIERA EFECTUAR PRUEBAS QUE PERMITAN VERIFICAR EL CUMPLIMIENTO DE LA OBLIGACIÓN] días de producida la recepción.

De existir observaciones, LA ENTIDAD las comunica al CONTRATISTA, indicando claramente el sentido de estas, otorgándole un plazo para subsanar no menor de dos (2) ni mayor de ocho (8) días. Dependiendo de la complejidad o sofisticación de las subsanaciones a realizar el plazo para subsanar no puede ser menor de cinco (5) ni mayor de quince (15) días. Si pese al plazo otorgado, EL CONTRATISTA no cumpliera a cabalidad con la subsanación, LA ENTIDAD puede otorgar al CONTRATISTA periodos adicionales para las correcciones pertinentes. En este supuesto corresponde aplicar la penalidad por mora desde el vencimiento del plazo para subsanar.

Este procedimiento no resulta aplicable cuando los bienes manifiestamente no cumplan con las características y condiciones ofrecidas, en cuyo caso LA ENTIDAD no efectúa la recepción o no otorga la conformidad, según corresponda, debiendo considerarse como no ejecutada la prestación, aplicándose la penalidad que corresponda por cada día de atraso.

CLÁUSULA UNDÉCIMA: DECLARACIÓN JURADA DEL CONTRATISTA

EL CONTRATISTA declara bajo juramento que se compromete a cumplir las obligaciones derivadas del presente contrato, bajo sanción de quedar inhabilitado para contratar con el Estado en caso de incumplimiento.

CLÁUSULA DUODÉCIMA: RESPONSABILIDAD POR VICIOS OCULTOS

La recepción conforme de la prestación por parte de LA ENTIDAD no enerva su derecho a reclamar posteriormente por defectos o vicios ocultos, conforme a lo dispuesto por los artículos 40 de la Ley de Contrataciones del Estado y 173 de su Reglamento.

El plazo máximo de responsabilidad del contratista es de **[CONSIGNAR TIEMPO EN AÑOS, NO MENOR DE UN (1) AÑO]** año(s) contado a partir de la conformidad otorgada por LA ENTIDAD.

CLÁUSULA DÉCIMA TERCERA: PENALIDADES

Si EL CONTRATISTA incurre en retraso injustificado en la ejecución de las prestaciones objeto del contrato, LA ENTIDAD le aplica automáticamente una penalidad por mora por cada día de atraso, de acuerdo a la siguiente fórmula:

$$\text{Penalidad Diaria} = \frac{0.10 \times \text{monto vigente}}{F \times \text{plazo vigente en días}}$$

Donde:

F = 0.25 para plazos mayores a sesenta (60) días o;

F = 0.40 para plazos menores o iguales a sesenta (60) días.

El retraso se justifica a través de la solicitud de ampliación de plazo debidamente aprobado. Adicionalmente, se considera justificado el retraso y en consecuencia no se aplica penalidad, cuando EL CONTRATISTA acredite, de modo objetivamente sustentado, que el mayor tiempo transcurrido no le resulta imputable. En este último caso la calificación del retraso como justificado por parte de LA ENTIDAD no da lugar al pago de gastos generales ni costos directos de ningún tipo, conforme el numeral 162.5 del artículo 162 del Reglamento de la Ley de Contrataciones del Estado.

Importante

De haberse previsto establecer penalidades distintas a la penalidad por mora, incluir dichas penalidades, los supuestos de aplicación de penalidad, la forma de cálculo de la penalidad para cada supuesto y el procedimiento mediante el cual se verifica el supuesto a penalizar, conforme el artículo 163 del Reglamento de la Ley de Contrataciones del Estado.

Estas penalidades se deducen de los pagos a cuenta o del pago final, según corresponda; o si fuera necesario, se cobra del monto resultante de la ejecución de la garantía de fiel cumplimiento.

Estos dos (2) tipos de penalidades pueden alcanzar cada una un monto máximo equivalente al diez por ciento (10%) del monto del contrato vigente, o de ser el caso, del ítem que debió ejecutarse.

Cuando se llegue a cubrir el monto máximo de la penalidad por mora o el monto máximo para otras penalidades, de ser el caso, LA ENTIDAD puede resolver el contrato por incumplimiento.

CLÁUSULA DÉCIMA CUARTA: RESOLUCIÓN DEL CONTRATO

Cualquiera de las partes puede resolver el contrato, de conformidad con el numeral 32.3 del artículo 32 y artículo 36 de la Ley de Contrataciones del Estado, y el artículo 164 de su Reglamento. De darse el caso, LA ENTIDAD procederá de acuerdo a lo establecido en el artículo 165 del Reglamento de la Ley de Contrataciones del Estado.

CLÁUSULA DÉCIMA QUINTA: RESPONSABILIDAD DE LAS PARTES

Cuando se resuelva el contrato por causas imputables a algunas de las partes, se debe resarcir los daños y perjuicios ocasionados, a través de la indemnización correspondiente. Ello no obsta la aplicación de las sanciones administrativas, penales y pecuniarias a que dicho incumplimiento diere lugar, en el caso que éstas correspondan.

Lo señalado precedentemente no exime a ninguna de las partes del cumplimiento de las demás obligaciones previstas en el presente contrato.

CLÁUSULA DÉCIMA SEXTA: ANTICORRUPCIÓN

EL CONTRATISTA declara y garantiza no haber, directa o indirectamente, o tratándose de una persona jurídica a través de sus socios, integrantes de los órganos de administración, apoderados, representantes legales, funcionarios, asesores o personas vinculadas a las que se refiere el artículo 7 del Reglamento de la Ley de Contrataciones del Estado, ofrecido, negociado o efectuado, cualquier pago o, en general, cualquier beneficio o incentivo ilegal en relación al contrato.

Asimismo, el CONTRATISTA se obliga a conducirse en todo momento, durante la ejecución del contrato, con honestidad, probidad, veracidad e integridad y de no cometer actos ilegales o de corrupción, directa o indirectamente o a través de sus socios, accionistas, participacionistas, integrantes de los órganos de administración, apoderados, representantes legales, funcionarios, asesores y personas vinculadas a las que se refiere el artículo 7 del Reglamento de la Ley de Contrataciones del Estado.

Además, EL CONTRATISTA se compromete a i) comunicar a las autoridades competentes, de manera directa y oportuna, cualquier acto o conducta ilícita o corrupta de la que tuviera conocimiento; y ii) adoptar medidas técnicas, organizativas y/o de personal apropiadas para evitar los referidos actos o prácticas.

Finalmente, EL CONTRATISTA se compromete a no colocar a los funcionarios públicos con los que deba interactuar, en situaciones reñidas con la ética. En tal sentido, reconoce y acepta la prohibición de ofrecerles a éstos cualquier tipo de obsequio, donación, beneficio y/o gratificación, ya sea de bienes o servicios, cualquiera sea la finalidad con la que se lo haga.

CLÁUSULA DÉCIMA SÉTIMA: MARCO LEGAL DEL CONTRATO

Sólo en lo no previsto en este contrato, en la Ley de Contrataciones del Estado y su Reglamento, en las directivas que emita el OSCE y demás normativa especial que resulte aplicable, serán de aplicación supletoria las disposiciones pertinentes del Código Civil vigente, cuando corresponda, y demás normas de derecho privado.

CLÁUSULA DÉCIMA OCTAVA: SOLUCIÓN DE CONTROVERSIAS¹¹

Las controversias que surjan entre las partes durante la ejecución del contrato se resuelven mediante conciliación o arbitraje, según el acuerdo de las partes.

Cualquiera de las partes tiene derecho a iniciar el arbitraje a fin de resolver dichas controversias dentro del plazo de caducidad previsto en la Ley de Contrataciones del Estado y su Reglamento.

Facultativamente, cualquiera de las partes tiene el derecho a solicitar una conciliación dentro del plazo de caducidad correspondiente, según lo señalado en el artículo 224 del Reglamento de la Ley de Contrataciones del Estado, sin perjuicio de recurrir al arbitraje, en caso no se llegue a un acuerdo entre ambas partes o se llegue a un acuerdo parcial. Las controversias sobre nulidad del contrato solo pueden ser sometidas a arbitraje.

El Laudo arbitral emitido es inapelable, definitivo y obligatorio para las partes desde el momento de su notificación, según lo previsto en el numeral 45.21 del artículo 45 de la Ley de Contrataciones del Estado.

CLÁUSULA DÉCIMA NOVENA: FACULTAD DE ELEVAR A ESCRITURA PÚBLICA

Cualquiera de las partes puede elevar el presente contrato a Escritura Pública corriendo con todos los gastos que demande esta formalidad.

¹¹ De acuerdo con el numeral 225.3 del artículo 225 del Reglamento, las partes pueden recurrir al arbitraje ad hoc cuando las controversias deriven de procedimientos de selección cuyo valor estimado sea menor o igual a cinco millones con 00/100 soles (S/ 5 000 000,00).

CLÁUSULA VIGÉSIMA: DOMICILIO PARA EFECTOS DE LA EJECUCIÓN CONTRACTUAL

Las partes declaran el siguiente domicilio para efecto de las notificaciones que se realicen durante la ejecución del presente contrato:

DOMICILIO DE LA ENTIDAD: [.....]

DOMICILIO DEL CONTRATISTA: [CONSIGNAR EL DOMICILIO SEÑALADO POR EL POSTOR GANADOR DE LA BUENA PRO AL PRESENTAR LOS REQUISITOS PARA EL PERFECCIONAMIENTO DEL CONTRATO]

La variación del domicilio aquí declarado de alguna de las partes debe ser comunicada a la otra parte, formalmente y por escrito, con una anticipación no menor de quince (15) días calendario.

De acuerdo con las bases integradas, la oferta y las disposiciones del presente contrato, las partes lo firman por duplicado en señal de conformidad en la ciudad de [.....] al [CONSIGNAR FECHA].

“LA ENTIDAD”

“EL CONTRATISTA”

Importante

Este documento puede firmarse digitalmente si ambas partes cuentan con firma digital, según la Ley N° 27269, Ley de Firmas y Certificados Digitales¹².

¹² Para mayor información sobre la normativa de firmas y certificados digitales ingresar a: <https://www.indecopi.gob.pe/web/firmas-digitales/firmar-y-certificados-digitales>

ANEXOS

ANEXO N° 1

DECLARACIÓN JURADA DE DATOS DEL POSTOR

Señores

COMITÉ DE SELECCIÓN

LICITACIÓN PÚBLICA N° 10-2023-CS/GR CUSCO-1

Presente.-

El que se suscribe, [.....], postor y/o Representante Legal de [CONSIGNAR EN CASO DE SER PERSONA JURÍDICA], identificado con [CONSIGNAR TIPO DE DOCUMENTO DE IDENTIDAD] N° [CONSIGNAR NÚMERO DE DOCUMENTO DE IDENTIDAD], con poder inscrito en la localidad de [CONSIGNAR EN CASO DE SER PERSONA JURÍDICA] en la Ficha N° [CONSIGNAR EN CASO DE SER PERSONA JURÍDICA] Asiento N° [CONSIGNAR EN CASO DE SER PERSONA JURÍDICA], **DECLARO BAJO JURAMENTO** que la siguiente información se sujeta a la verdad:

Nombre, Denominación o Razón Social :			
Domicilio Legal :			
RUC :	Teléfono(s) :		
Correo electrónico :			

Autorización de notificación por correo electrónico:

Autorizo que se notifiquen al correo electrónico indicado las siguientes actuaciones:

1. Solicitud de la descripción a detalle de todos los elementos constitutivos de la oferta.
2. Solicitud de reducción de la oferta económica.
3. Solicitud de subsanación de los requisitos para perfeccionar el contrato.
4. Solicitud para presentar los documentos para perfeccionar el contrato, según orden de prelación, de conformidad con lo previsto en el artículo 141 del Reglamento.
5. Respuesta a la solicitud de acceso al expediente de contratación.
6. Notificación de la orden de compra¹³

Asimismo, me comprometo a remitir la confirmación de recepción, en el plazo máximo de dos (2) días hábiles de recibida la comunicación.

[CONSIGNAR CIUDAD Y FECHA]

.....
**Firma, Nombres y Apellidos del postor o
Representante legal, según corresponda**

Importante

La notificación dirigida a la dirección de correo electrónico consignada se entenderá válidamente efectuada cuando la Entidad reciba acuse de recepción.

¹³ Consignar en el caso de procedimientos de selección por relación de ítems, cuando el monto del valor estimado del ítem no supere los doscientos mil Soles (S/ 200 000.00), cuando se haya optado por perfeccionar el contrato con una orden de compra.

Importante

Cuando se trate de consorcios, la declaración jurada es la siguiente:

ANEXO N° 1

DECLARACIÓN JURADA DE DATOS DEL POSTOR

Señores
COMITÉ DE SELECCIÓN
LICITACIÓN PÚBLICA N° 10-2023-CS/GR CUSCO-1
Presente.-

El que se suscribe, [...], representante común del consorcio [CONSIGNAR EL NOMBRE DEL CONSORCIO], identificado con [CONSIGNAR TIPO DE DOCUMENTO DE IDENTIDAD] N° [CONSIGNAR NÚMERO DE DOCUMENTO DE IDENTIDAD], **DECLARO BAJO JURAMENTO** que la siguiente información se sujeta a la verdad:

Datos del consorciado 1			
Nombre, Denominación o Razón Social :			
Domicilio Legal :			
RUC :	Teléfono(s) :		
Correo electrónico :			

Datos del consorciado 2			
Nombre, Denominación o Razón Social :			
Domicilio Legal :			
RUC :	Teléfono(s) :		
Correo electrónico :			

Datos del consorciado ...			
Nombre, Denominación o Razón Social :			
Domicilio Legal :			
RUC :	Teléfono(s) :		
Correo electrónico :			

Autorización de notificación por correo electrónico:

Correo electrónico del consorcio:

Autorizo que se notifiquen al correo electrónico indicado las siguientes actuaciones:

1. Solicitud de la descripción a detalle de todos los elementos constitutivos de la oferta.
2. Solicitud de reducción de la oferta económica.
3. Solicitud de subsanación de los requisitos para perfeccionar el contrato.
4. Solicitud para presentar los documentos para perfeccionar el contrato, según orden de prelación, de conformidad con lo previsto en el artículo 141 del Reglamento.
5. Respuesta a la solicitud de acceso al expediente de contratación.
6. Notificación de la orden de compra¹⁴

Asimismo, me comprometo a remitir la confirmación de recepción, en el plazo máximo de dos (2) días hábiles de recibida la comunicación.

[CONSIGNAR CIUDAD Y FECHA]

¹⁴ Consignar en el caso de procedimientos de selección por relación de ítems, cuando el monto del valor estimado del ítem no supere los doscientos mil Soles (S/ 200 000.00), cuando se haya optado por perfeccionar el contrato con una orden de compra.

.....
**Firma, Nombres y Apellidos del representante
común del consorcio**

Importante

La notificación dirigida a la dirección de correo electrónico consignada se entenderá válidamente efectuada cuando la Entidad reciba acuse de recepción.

ANEXO N° 2

DECLARACIÓN JURADA (ART. 52 DEL REGLAMENTO DE LA LEY DE CONTRATACIONES DEL ESTADO)

Señores
COMITÉ DE SELECCIÓN
LICITACIÓN PÚBLICA N° 10-2023-CS/GR CUSCO-1
Presente.-

Mediante el presente el suscrito, postor y/o Representante Legal de [CONSIGNAR EN CASO DE SER PERSONA JURÍDICA], declaro bajo juramento:

- i. No haber incurrido y me obligo a no incurrir en actos de corrupción, así como a respetar el principio de integridad.
- ii. No tener impedimento para postular en el procedimiento de selección ni para contratar con el Estado, conforme al artículo 11 de la Ley de Contrataciones del Estado.
- iii. Conocer las sanciones contenidas en la Ley de Contrataciones del Estado y su Reglamento, así como las disposiciones aplicables de la Ley N° 27444, Ley del Procedimiento Administrativo General.
- iv. Participar en el presente proceso de contratación en forma independiente sin mediar consulta, comunicación, acuerdo, arreglo o convenio con ningún proveedor; y, conocer las disposiciones del Decreto Legislativo N° 1034, Decreto Legislativo que aprueba la Ley de Represión de Conductas Anticompetitivas.
- v. Conocer, aceptar y someterme a las bases, condiciones y reglas del procedimiento de selección.
- vi. Ser responsable de la veracidad de los documentos e información que presento en el presente procedimiento de selección.
- vii. Comprometerme a mantener la oferta presentada durante el procedimiento de selección y a perfeccionar el contrato, en caso de resultar favorecido con la buena pro.

[CONSIGNAR CIUDAD Y FECHA]

.....
**Firma, Nombres y Apellidos del postor o
Representante legal, según corresponda**

Importante

En el caso de consorcios, cada integrante debe presentar esta declaración jurada, salvo que sea presentada por el representante común del consorcio.

ANEXO Nº 3

DECLARACIÓN JURADA DE CUMPLIMIENTO DE LAS ESPECIFICACIONES TÉCNICAS

Señores

COMITÉ DE SELECCIÓN

LICITACIÓN PÚBLICA Nº 10-2023-CS/GR CUSCO-1

Presente.-

Es grato dirigirme a usted, para hacer de su conocimiento que luego de haber examinado las bases y demás documentos del procedimiento de la referencia y, conociendo todos los alcances y las condiciones detalladas en dichos documentos, el postor que suscribe ofrece el [CONSIGNAR EL OBJETO DE LA CONVOCATORIA], de conformidad con las Especificaciones Técnicas que se indican en el numeral 3.1 del Capítulo III de la sección específica de las bases y los documentos del procedimiento.

[CONSIGNAR CIUDAD Y FECHA]

.....
**Firma, Nombres y Apellidos del postor o
Representante legal o común, según corresponda**

Importante

Adicionalmente, puede requerirse la presentación de documentación que acredite el cumplimiento de las especificaciones técnicas, conforme a lo indicado en el acápite relacionado al contenido de las ofertas de la presente sección de las bases.

ANEXO Nº 4

DECLARACIÓN JURADA DE PLAZO DE ENTREGA

Señores

COMITÉ DE SELECCIÓN

LICITACIÓN PÚBLICA Nº 10-2023-CS/GR CUSCO-1

Presente.-

Mediante el presente, con pleno conocimiento de las condiciones que se exigen en las bases del procedimiento de la referencia, me comprometo a entregar los bienes objeto del presente procedimiento de selección en el plazo de [CONSIGNAR EL PLAZO OFERTADO. EN CASO DE LA MODALIDAD DE LLAVE EN MANO DETALLAR EL PLAZO DE ENTREGA, SU INSTALACIÓN Y PUESTA EN FUNCIONAMIENTO].

[CONSIGNAR CIUDAD Y FECHA]

.....
**Firma, Nombres y Apellidos del postor o
Representante legal o común, según corresponda**

ANEXO Nº 5

PROMESA DE CONSORCIO

(Sólo para el caso en que un consorcio se presente como postor)

Señores

COMITÉ DE SELECCIÓN

LICITACIÓN PÚBLICA Nº 10-2023-CS/GR CUSCO-1

Presente.-

Los suscritos declaramos expresamente que hemos convenido en forma irrevocable, durante el lapso que dure el procedimiento de selección, para presentar una oferta conjunta a la **LICITACIÓN PÚBLICA Nº 10 -2023-CS/GR CUSCO-1**.

Asimismo, en caso de obtener la buena pro, nos comprometemos a formalizar el contrato de consorcio, de conformidad con lo establecido por el artículo 140 del Reglamento de la Ley de Contrataciones del Estado, bajo las siguientes condiciones:

a) Integrantes del consorcio

1. [NOMBRE, DENOMINACIÓN O RAZÓN SOCIAL DEL CONSORCIADO 1].
2. [NOMBRE, DENOMINACIÓN O RAZÓN SOCIAL DEL CONSORCIADO 2].

b) Designamos a [CONSIGNAR NOMBRES Y APELLIDOS DEL REPRESENTANTE COMÚN], identificado con [CONSIGNAR TIPO DE DOCUMENTO DE IDENTIDAD] N° [CONSIGNAR NÚMERO DE DOCUMENTO DE IDENTIDAD], como representante común del consorcio para efectos de participar en todos los actos referidos al procedimiento de selección, suscripción y ejecución del contrato correspondiente con [CONSIGNAR NOMBRE DE LA ENTIDAD].

Asimismo, declaramos que el representante común del consorcio no se encuentra impedido, inhabilitado ni suspendido para contratar con el Estado.

c) Fijamos nuestro domicilio legal común en [.....].

d) Las obligaciones que corresponden a cada uno de los integrantes del consorcio son las siguientes:

1. OBLIGACIONES DE [NOMBRE, DENOMINACIÓN O RAZÓN SOCIAL DEL CONSORCIADO 1] [%]¹⁵

[DESCRIBIR LAS OBLIGACIONES DEL CONSORCIADO 1]

2. OBLIGACIONES DE [NOMBRE, DENOMINACIÓN O RAZÓN SOCIAL DEL CONSORCIADO 2] [%]¹⁶

[DESCRIBIR LAS OBLIGACIONES DEL CONSORCIADO 2]

TOTAL OBLIGACIONES

100%¹⁷

[CONSIGNAR CIUDAD Y FECHA]

¹⁵ Consignar únicamente el porcentaje total de las obligaciones, el cual debe ser expresado en número entero, sin decimales.

¹⁶ Consignar únicamente el porcentaje total de las obligaciones, el cual debe ser expresado en número entero, sin decimales.

¹⁷ Este porcentaje corresponde a la sumatoria de los porcentajes de las obligaciones de cada uno de los integrantes del consorcio.

.....
Consortiado 1
Nombres, apellidos y firma del Consortiado 1
o de su Representante Legal
Tipo y N° de Documento de Identidad

.....
Consortiado 2
Nombres, apellidos y firma del Consortiado 2
o de su Representante Legal
Tipo y N° de Documento de Identidad

Importante

De conformidad con el artículo 52 del Reglamento, las firmas de los integrantes del consorcio deben ser legalizadas.

ANEXO N° 6

PRECIO DE LA OFERTA

Señores

COMITÉ DE SELECCIÓN

LICITACIÓN PÚBLICA N° 10-2023-CS/GR CUSCO-1

Presente.-

Es grato dirigirme a usted, para hacer de su conocimiento que, de acuerdo con las bases, mi oferta es la siguiente:

CONCEPTO	PRECIO TOTAL
TOTAL	

El precio de la oferta [CONSIGNAR LA MONEDA DE LA CONVOCATORIA] incluye todos los tributos, seguros, transporte, inspecciones, pruebas y, de ser el caso, los costos laborales conforme a la legislación vigente, así como cualquier otro concepto que pueda tener incidencia sobre el costo del bien a contratar; excepto la de aquellos postores que gocen de alguna exoneración legal, no incluirán en el precio de su oferta los tributos respectivos.

[CONSIGNAR CIUDAD Y FECHA]

.....
**Firma, Nombres y Apellidos del postor o
Representante legal o común, según corresponda**

Importante

- *El postor debe consignar el precio total de la oferta, sin perjuicio, que de resultar favorecido con la buena pro, presente el detalle de precios unitarios para el perfeccionamiento del contrato.*
- *El postor que goce de alguna exoneración legal, debe indicar que su oferta no incluye el tributo materia de la exoneración, debiendo incluir el siguiente texto:*

“Mi oferta no incluye [CONSIGNAR EL TRIBUTO MATERIA DE LA EXONERACIÓN]”.

ANEXO N° 7

DECLARACIÓN JURADA DE CUMPLIMIENTO DE CONDICIONES PARA LA APLICACIÓN DE LA EXONERACIÓN DEL IGV

Señores

COMITÉ DE SELECCIÓN

LICITACIÓN PÚBLICA N° 10-2023-CS/GR CUSCO-1

Presente.-

Mediante el presente el suscrito, postor y/o Representante Legal de [CONSIGNAR EN CASO DE SER PERSONA JURÍDICA], declaro bajo juramento que gozo del beneficio de la exoneración del IGV previsto en la Ley N° 27037, Ley de Promoción de la Inversión en la Amazonía, dado que cumplo con las condiciones siguientes:

- 1.- Que el domicilio fiscal de la empresa¹⁸ se encuentra ubicada en la Amazonía y coincide con el lugar establecido como sede central (donde tiene su administración y lleva su contabilidad);
- 2.- Que la empresa se encuentra inscrita en las Oficinas Registrales de la Amazonía (exigible en caso de personas jurídicas);
- 3.- Que, al menos el setenta por ciento (70%) de los activos fijos de la empresa se encuentran en la Amazonía; y
- 4.- Que la empresa no tiene producción fuera de la Amazonía.¹⁹

[CONSIGNAR CIUDAD Y FECHA]

.....
Firma, Nombres y Apellidos del postor o Representante legal, según corresponda

Importante

Cuando se trate de consorcios, esta declaración jurada será presentada por cada uno de los integrantes del consorcio, salvo que se trate de consorcios con contabilidad independiente, en cuyo caso debe ser suscrita por el representante común, debiendo indicar su condición de consorcio con contabilidad independiente y el número de RUC del consorcio.

¹⁸ En el artículo 1 del “Reglamento de las Disposiciones Tributarias contenidas en la Ley de Promoción de la Inversión en la Amazonía” se define como “empresa” a las “Personas naturales, sociedades conyugales, sucesiones indivisas y personas consideradas jurídicas por la Ley del Impuesto a la Renta, generadoras de rentas de tercera categoría, ubicadas en la Amazonía. Las sociedades conyugales son aquéllas que ejerzan la opción prevista en el Artículo 16 de la Ley del Impuesto a la Renta.”

¹⁹ En caso de empresas de comercialización, no consignar esta condición.

ANEXO Nº 8

EXPERIENCIA DEL POSTOR EN LA ESPECIALIDAD

Señores
COMITÉ DE SELECCIÓN
LICITACIÓN PÚBLICA Nº 10-2023-CS/GR CUSCO-1
Presente.-

Mediante el presente, el suscrito detalla la siguiente EXPERIENCIA EN LA ESPECIALIDAD:

Nº	CLIENTE	OBJETO DEL CONTRATO	Nº CONTRATO / O/C / COMPROBANTE DE PAGO	FECHA DEL CONTRATO O CP ²⁰	FECHA DE LA CONFORMIDAD DE SER EL CASO ²¹	EXPERIENCIA PROVENIENTE ²² DE:	MONEDA	IMPORTE ²³	TIPO DE CAMBIO VENTA ²⁴	MONTO FACTURADO ACUMULADO ²⁵
1										
2										
3										
4										

²⁰ Se refiere a la fecha de suscripción del contrato, de la emisión de la Orden de Compra o de cancelación del comprobante de pago, según corresponda.

²¹ **Únicamente**, cuando la fecha del perfeccionamiento del contrato, sea previa a los ocho (8) años anteriores a la fecha de presentación de ofertas, caso en el cual el postor debe acreditar que la conformidad se emitió dentro de dicho periodo.

²² Si el titular de la experiencia no es el postor, consignar si dicha experiencia corresponde a la matriz en caso que el postor sea sucursal, o fue transmitida por reorganización societaria, debiendo acompañar la documentación sustentatoria correspondiente. Al respecto, según la Opinión N° 216-2017/DTN “Considerando que la sociedad matriz y la sucursal constituyen la misma persona jurídica, la sucursal puede acreditar como suya la experiencia de su matriz”. Del mismo modo, según lo previsto en la Opinión N° 010-2013/DTN, “... en una operación de reorganización societaria que comprende tanto una fusión como una escisión, la sociedad resultante podrá acreditar como suya la experiencia de la sociedad incorporada o absorbida, que se extingue producto de la fusión; asimismo, si en virtud de la escisión se transfiere un bloque patrimonial consistente en una línea de negocio completa, la sociedad resultante podrá acreditar como suya la experiencia de la sociedad escindida, correspondiente a la línea de negocio transmitida. De esta manera, la sociedad resultante podrá emplear la experiencia transmitida, como consecuencia de la reorganización societaria antes descrita, en los futuros procesos de selección en los que participe”.

²³ Se refiere al monto del contrato ejecutado incluido adicionales y reducciones, de ser el caso.

²⁴ El tipo de cambio venta debe corresponder al publicado por la SBS correspondiente a la fecha de suscripción del contrato, de la emisión de la Orden de Compra o de cancelación del comprobante de pago, según corresponda.

²⁵ Consignar en la moneda establecida en las bases.

Nº	CLIENTE	OBJETO DEL CONTRATO	Nº CONTRATO / O/C / COMPROBANTE DE PAGO	FECHA DEL CONTRATO O CP ²⁰	FECHA DE LA CONFORMIDAD DE SER EL CASO ²¹	EXPERIENCIA PROVENIENTE ²² DE:	MONEDA	IMPORTE ²³	TIPO DE CAMBIO VENTA ²⁴	MONTO FACTURADO ACUMULADO ²⁵
5										
6										
7										
8										
9										
10										
...										
20										
TOTAL										

[CONSIGNAR CIUDAD Y FECHA]

.....
Firma, Nombres y Apellidos del postor o
Representante legal o común, según corresponda

ANEXO Nº 9

DECLARACIÓN JURADA (NUMERAL 49.4 DEL ARTÍCULO 49 DEL REGLAMENTO)

Señores
COMITÉ DE SELECCIÓN
LICITACIÓN PÚBLICA Nº 10 -2023-CS/GR CUSCO-1
Presente.-

Mediante el presente el suscrito, postor y/o Representante Legal de [CONSIGNAR EN CASO DE SER PERSONA JURÍDICA], declaro que la experiencia que acredito de la empresa [CONSIGNAR LA DENOMINACIÓN DE LA PERSONA JURÍDICA] como consecuencia de una reorganización societaria, no se encuentra en el supuesto establecido en el numeral 49.4 del artículo 49 del Reglamento.

[CONSIGNAR CIUDAD Y FECHA]

.....
**Firma, Nombres y Apellidos del postor o
Representante legal, según corresponda**

Importante

A efectos de cautelar la veracidad de esta declaración, el postor puede verificar la información de la Relación de Proveedores Sancionados por el Tribunal de Contrataciones del Estado con Sanción Vigente en <http://portal.osce.gob.pe/rnp/content/relación-de-proveedores-sancionados>.

También le asiste dicha facultad al órgano encargado de las contrataciones o al órgano de la Entidad al que se le haya asignado la función de verificación de la oferta presentada por el postor ganador de la buena pro.

ANEXO Nº 11

AUTORIZACIÓN DE NOTIFICACIÓN DE LA DECISIÓN DE LA ENTIDAD SOBRE LA SOLICITUD DE AMPLIACIÓN DE PLAZO MEDIANTE MEDIOS ELECTRÓNICOS DE COMUNICACIÓN

(DOCUMENTO A PRESENTAR EN EL PERFECCIONAMIENTO DEL CONTRATO)

Señores
COMITÉ DE SELECCIÓN
LICITACIÓN PÚBLICA Nº 10 -2023-CS/GR CUSCO-1
Presente.-

El que se suscribe, [.....], postor adjudicado y/o Representante Legal de [CONSIGNAR EN CASO DE SER PERSONA JURÍDICA], identificado con [CONSIGNAR TIPO DE DOCUMENTO DE IDENTIDAD] Nº [CONSIGNAR NÚMERO DE DOCUMENTO DE IDENTIDAD], autorizo que durante la ejecución del contrato se me notifique al correo electrónico [INDICAR EL CORREO ELECTRÓNICO] lo siguiente:

✓ Notificación de la decisión de la Entidad respecto a la solicitud de ampliación de plazo.

[CONSIGNAR CIUDAD Y FECHA]

.....
**Firma, Nombres y Apellidos del postor o
Representante legal o común, según
corresponda**

Importante

La notificación de la decisión de la Entidad respecto a la solicitud de ampliación de plazo se efectúa por medios electrónicos de comunicación, siempre que se cuente con la autorización correspondiente y sea posible obtener un acuse de recibo a través del mecanismo utilizado.