

"DECENIO DE LA IGUALDAD DE OPORTUNIDADES PARA MUJERES Y HOMBRES"  
"AÑO DE LA UNIDAD, LA PAZ Y EL DESARROLLO"

## **BASES INTEGRADAS**

### **BASES ESTÁNDAR DE LICITACIÓN PÚBLICA PARA LA CONTRATACIÓN DE BIENES**

#### **LICITACIÓN PÚBLICA N° LP 0004-2023-BCRPLIM**

#### **CONTRATACIÓN DE BIENES**

#### **ADQUISICIÓN DE CAJAS DE CARTÓN PARA EL EMBALAJE DE MONEDAS**

Comité de Selección:

- |                                |                 |
|--------------------------------|-----------------|
| - Luis Miguel Venegas Vidaurre | Presidente      |
| - Milagros Borjas Ibarra       | Miembro         |
| - Sandro Soto Romero           | Miembro Técnico |

  
Luis Miguel Venegas V.  
Supervisor Líder de Compras

Lima, mayo de 2023

  
Sandro Soto Romero

  
Milagros Borjas Ibarra  
Especialista en Compras

## DEBER DE COLABORACIÓN

La Entidad y todo proveedor que se someta a las presentes Bases, sea como participante, postor y/o contratista, deben conducir su actuación conforme a los principios previstos en la Ley de Contrataciones del Estado.

En este contexto, se encuentran obligados a prestar su colaboración al OSCE y a la Secretaría Técnica de la Comisión de Defensa de la Libre Competencia del INDECOPI, en todo momento según corresponda a sus competencias, a fin de comunicar presuntos casos de fraude, colusión y corrupción por parte de los funcionarios y servidores de la Entidad, así como los proveedores y demás actores que participan en el proceso de contratación.

De igual forma, deben poner en conocimiento del OSCE y a la Secretaría Técnica de la Comisión de Defensa de la Libre Competencia del INDECOPI los indicios de conductas anticompetitivas que se presenten durante el proceso de contratación, en los términos del Decreto Legislativo N° 1034, "Ley de Represión de Conductas Anticompetitivas", o norma que la sustituya, así como las demás normas de la materia.

La Entidad y todo proveedor que se someta a las presentes Bases, sea como participante, postor y/o contratista del proceso de contratación deben permitir al OSCE o a la Secretaría Técnica de la Comisión de Defensa de la Libre Competencia del INDECOPI el acceso a la información referida a las contrataciones del Estado que sea requerida, prestar testimonio o absolución de posiciones que se requieran, entre otras formas de colaboración.

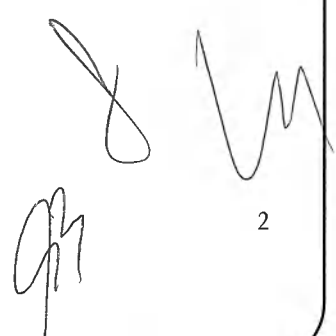

2

## **SECCIÓN GENERAL**

### **DISPOSICIONES COMUNES DEL PROCEDIMIENTO DE SELECCIÓN**

(ESTA SECCIÓN NO DEBE SER MODIFICADA EN NINGÚN EXTREMO, BAJO SANCIÓN DE NULIDAD)



## CAPÍTULO I ETAPAS DEL PROCEDIMIENTO DE SELECCIÓN

### 1.1. REFERENCIAS

Cuando en el presente documento se mencione la palabra Ley, se entiende que se está haciendo referencia a la Ley N° 30225, Ley de Contrataciones del Estado, y cuando se mencione la palabra Reglamento, se entiende que se está haciendo referencia al Reglamento de la Ley de Contrataciones del Estado aprobado por Decreto Supremo N° 344-2018-EF.

Las referidas normas incluyen sus respectivas modificaciones, de ser el caso.

### 1.2. CONVOCATORIA

Se realiza a través de su publicación en el SEACE de conformidad con lo señalado en el artículo 54 del Reglamento, en la fecha señalada en el calendario del procedimiento de selección, debiendo adjuntar las bases y resumen ejecutivo.

### 1.3. REGISTRO DE PARTICIPANTES

El registro de participantes se realiza conforme al artículo 55 del Reglamento. En el caso de un consorcio, basta que se registre uno (1) de sus integrantes.

#### Importante

- *Para registrarse como participante en un procedimiento de selección convocado por las Entidades del Estado Peruano, es necesario que los proveedores cuenten con inscripción vigente y estar habilitados ante el Registro Nacional de Proveedores (RNP) que administra el Organismo Supervisor de las Contrataciones del Estado (OSCE). Para obtener mayor información, se puede ingresar a la siguiente dirección electrónica: [www.rnp.gob.pe](http://www.rnp.gob.pe).*
- *Los proveedores que deseen registrar su participación deben ingresar al SEACE utilizando su Certificado SEACE (usuario y contraseña). Asimismo, deben observar las instrucciones señaladas en el documento de orientación "Guía para el registro de participantes electrónico" publicado en <https://www2.seace.gob.pe/>.*
- *En caso los proveedores no cuenten con inscripción vigente en el RNP y/o se encuentren inhabilitados o suspendidos para ser participantes, postores y/o contratistas, el SEACE restringirá su registro, quedando a potestad de estos intentar nuevamente registrar su participación en el procedimiento de selección en cualquier otro momento, dentro del plazo establecido para dicha etapa, siempre que haya obtenido la vigencia de su inscripción o quedado sin efecto la sanción que le impuso el Tribunal de Contrataciones del Estado.*

### 1.4. FORMULACIÓN DE CONSULTAS Y OBSERVACIONES A LAS BASES

La formulación de consultas y observaciones a las bases se efectúa de conformidad con lo establecido en los numerales 72.1 y 72.2 del artículo 72 del Reglamento.

#### Importante

*No pueden formularse consultas ni observaciones respecto del contenido de una ficha de homologación aprobada, aun cuando el requerimiento haya sido homologado parcialmente respecto a las características técnicas y/o requisitos de calificación y/o condiciones de ejecución. Las consultas y observaciones que se formulen sobre el particular, se tienen como no presentadas.*

### 1.5. ABSOLUCIÓN DE CONSULTAS, OBSERVACIONES E INTEGRACIÓN DE BASES

La absolución de consultas, observaciones e integración de las bases se realizan conforme a las disposiciones previstas en los numerales 72.4 y 72.5 del artículo 72 del Reglamento.

#### **Importante**

- *No se absolverán consultas y observaciones a las bases que se presenten en forma física.*
- *Cuando exista divergencia entre lo indicado en el pliego de absolución de consultas y observaciones y la integración de bases, prevalece lo absuelto en el referido pliego; sin perjuicio, del deslinde de responsabilidades correspondiente.*

### 1.6. ELEVACIÓN AL OSCE DEL PLIEGO DE ABSOLUCIÓN DE CONSULTAS Y OBSERVACIONES E INTEGRACIÓN DE BASES

Los cuestionamientos al pliego de absolución de consultas y observaciones así como a las bases integradas por supuestas vulneraciones a la normativa de contrataciones, a los principios que rigen la contratación pública u otra normativa que tenga relación con el objeto de la contratación, pueden ser elevados al OSCE de acuerdo a lo indicado en los numerales del 72.8 al 72.11 del artículo 72 del Reglamento.

La solicitud de elevación para emisión de Pronunciamiento se presenta ante la Entidad, la cual debe remitir al OSCE el expediente completo, de acuerdo a lo señalado en el artículo 124 del TUO de la Ley 27444, aprobado por Decreto Supremo N° 004-2019-JUS, al día hábil siguiente de recibida dicha solicitud.

#### **Advertencia**

*La solicitud de elevación al OSCE de los cuestionamientos al pliego de absolución de consultas y observaciones, así como a las Bases integradas, se realiza de manera electrónica a través del SEACE, a partir de la oportunidad en que establezca el OSCE mediante comunicado.*

#### **Importante**

*Constituye infracción pasible de sanción según lo previsto en el literal n) del numeral 50.1 del artículo 50 de la Ley, presentar cuestionamientos maliciosos o manifiestamente infundados al pliego de absolución de consultas y/u observaciones.*

### 1.7. FORMA DE PRESENTACIÓN DE OFERTAS

Las ofertas se presentan conforme lo establecido en el artículo 59 del Reglamento.

Las declaraciones juradas, formatos o formularios previstos en las bases que conforman la oferta deben estar debidamente firmados por el postor (firma manuscrita o digital, según la Ley N° 27269, Ley de Firmas

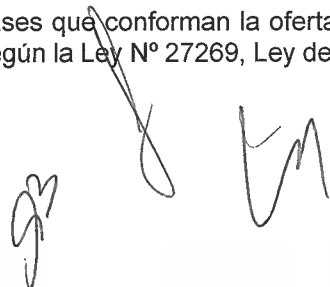

y Certificados Digitales<sup>1</sup>). Los demás documentos deben ser visados por el postor. En el caso de persona jurídica, por su representante legal, apoderado o mandatario designado para dicho fin y, en el caso de persona natural, por este o su apoderado. No se acepta el pegado de la imagen de una firma o visto. Las ofertas se presentan foliadas.

#### **Importante**

- *Los formularios electrónicos que se encuentran en el SEACE y que los proveedores deben llenar para presentar sus ofertas, tienen carácter de declaración jurada.*
- *En caso la información contenida en los documentos escaneados que conforman la oferta no coincida con lo declarado a través del SEACE, prevalece la información declarada en los documentos escaneados.*
- *No se tomarán en cuenta las ofertas que se presenten en físico a la Entidad.*

### **1.8. PRESENTACIÓN Y APERTURA DE OFERTAS**

El participante presentará su oferta de manera electrónica a través del SEACE, desde las 00:01 horas hasta las 23:59 horas del día establecido para el efecto en el cronograma del procedimiento; adjuntando el archivo digitalizado que contenga los documentos que conforman la oferta de acuerdo a lo requerido en las bases.

El participante debe verificar antes de su envío, bajo su responsabilidad, que el archivo pueda ser descargado y su contenido sea legible.

#### **Importante**

*Los integrantes de un consorcio no pueden presentar ofertas individuales ni conformar más de un consorcio en un procedimiento de selección, o en un determinado ítem cuando se trate de procedimientos de selección según relación de ítems.*

En la apertura electrónica de la oferta, el comité de selección, verifica la presentación de lo exigido en la sección específica de las bases, de conformidad con el numeral 73.2 del artículo 73 del Reglamento y determina si las ofertas responden a las características y/o requisitos funcionales y condiciones de las Especificaciones Técnicas, detalladas en la sección específica de las bases. De no cumplir con lo requerido, la oferta se considera no admitida.

### **1.9. EVALUACIÓN DE LAS OFERTAS**

La evaluación de las ofertas se realiza conforme a lo establecido en el artículo 74 del Reglamento.

El desempate mediante sorteo se realiza de manera electrónica a través del SEACE.

### **1.10. CALIFICACIÓN DE OFERTAS**

La calificación de las ofertas se realiza conforme a lo establecido en los numerales 75.1 y 75.2 del artículo 75 del Reglamento.

### **1.11. SUBSANACIÓN DE LAS OFERTAS**

<sup>1</sup> Para mayor información sobre la normativa de firmas y certificados digitales ingresar a: <https://www.indecopi.gob.pe/web/firmas-digitales/firmar-y-certificados-digitales>

La subsanación de las ofertas se sujeta a lo establecido en el artículo 60 del Reglamento. El plazo que se otorgue para la subsanación no puede ser inferior a un (1) día hábil.

La solicitud de subsanación se realiza de manera electrónica a través del SEACE y será remitida al correo electrónico consignado por el postor al momento de realizar su inscripción en el RNP, siendo su responsabilidad el permanente seguimiento de las notificaciones a dicho correo. La notificación de la solicitud se entiende efectuada el día de su envío al correo electrónico.

La presentación de las subsanaciones se realiza a través del SEACE. No se tomará en cuenta la subsanación que se presente en físico a la Entidad.

#### 1.12. RECHAZO DE LAS OFERTAS

Previo al otorgamiento de la buena pro, el comité de selección revisa las ofertas económicas que cumplen los requisitos de calificación, de conformidad con lo establecido para el rechazo de ofertas, previsto en el artículo 68 del Reglamento, de ser el caso.

De rechazarse alguna de las ofertas calificadas, el comité de selección revisa el cumplimiento de los requisitos de calificación de los postores que siguen en el orden de prelación, en caso las hubiere.

#### 1.13. OTORGAMIENTO DE LA BUENA PRO

Definida la oferta ganadora, el comité de selección otorga la buena pro, mediante su publicación en el SEACE, incluyendo el cuadro comparativo y las actas debidamente motivadas de los resultados de la admisión, no admisión, evaluación, calificación, descalificación, rechazo y el otorgamiento de la buena pro.

#### 1.14. CONSENTIMIENTO DE LA BUENA PRO

Cuando se hayan presentado dos (2) o más ofertas, el consentimiento de la buena pro se produce a los ocho (8) días hábiles siguientes de la notificación de su otorgamiento, sin que los postores hayan ejercido el derecho de interponer el recurso de apelación.

En caso que se haya presentado una sola oferta, el consentimiento de la buena pro se produce el mismo día de la notificación de su otorgamiento.

El consentimiento del otorgamiento de la buena pro se publica en el SEACE al día hábil siguiente de producido.

##### **Importante**

*Una vez consentido el otorgamiento de la buena pro, el órgano encargado de las contrataciones o el órgano de la Entidad al que se haya asignado tal función realiza la verificación de la oferta presentada por el postor ganador de la buena pro conforme lo establecido en el numeral 64.6 del artículo 64 del Reglamento.*

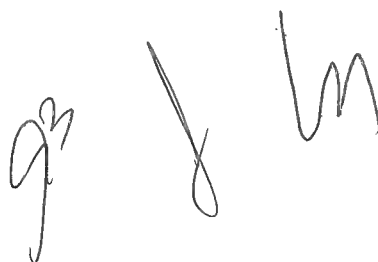

## CAPÍTULO II

### SOLUCIÓN DE CONTROVERSIAS DURANTE EL PROCEDIMIENTO DE SELECCIÓN

#### 2.1. RECURSO DE APELACIÓN

A través del recurso de apelación se pueden impugnar los actos dictados durante el desarrollo del procedimiento de selección hasta antes del perfeccionamiento del contrato.

El recurso de apelación se presenta ante y es resuelto por el Tribunal de Contrataciones del Estado.

Los actos que declaren la nulidad de oficio, la cancelación del procedimiento de selección y otros actos emitidos por el Titular de la Entidad que afecten la continuidad de este, se impugnan ante el Tribunal de Contrataciones del Estado.

#### Importante

- *Una vez otorgada la buena pro, el comité de selección, está en la obligación de permitir el acceso de los participantes y postores al expediente de contratación, salvo la información calificada como secreta, confidencial o reservada por la normativa de la materia, a más tardar dentro del día siguiente de haberse solicitado por escrito.*

*Luego de otorgada la buena pro no se da a conocer las ofertas cuyos requisitos de calificación no fueron analizados y revisados por el comité de selección.*

- *A efectos de recoger la información de su interés, los postores pueden valerse de distintos medios, tales como: (i) la lectura y/o toma de apuntes, (ii) la captura y almacenamiento de imágenes, e incluso (iii) pueden solicitar copia de la documentación obrante en el expediente, siendo que, en este último caso, la Entidad deberá entregar dicha documentación en el menor tiempo posible, previo pago por tal concepto.*
- *El recurso de apelación se presenta ante la Mesa de Partes del Tribunal o ante las oficinas desconcentradas del OSCE.*

#### 2.2. PLAZOS DE INTERPOSICIÓN DEL RECURSO DE APELACIÓN

La apelación contra el otorgamiento de la buena pro o contra los actos dictados con anterioridad a ella se interpone dentro de los ocho (8) días hábiles siguientes de haberse notificado el otorgamiento de la buena pro.

La apelación contra los actos dictados con posterioridad al otorgamiento de la buena pro, contra la declaración de nulidad, cancelación y declaratoria de desierto del procedimiento, se interpone dentro de los ocho (8) días hábiles siguientes de haberse tomado conocimiento del acto que se desea impugnar.



### CAPÍTULO III DEL CONTRATO

#### 3.1. PERFECCIONAMIENTO DEL CONTRATO

Los plazos y el procedimiento para perfeccionar el contrato se realiza conforme a lo indicado en el artículo 141 del Reglamento.

Para perfeccionar el contrato, el postor ganador de la buena pro debe presentar los documentos señalados en el artículo 139 del Reglamento y los previstos en la sección específica de las bases.

#### 3.2. GARANTÍAS

Las garantías que deben otorgar los postores y/o contratistas, según corresponda, son las de fiel cumplimiento del contrato y por los adelantos.

##### 3.2.1. GARANTÍA DE FIEL CUMPLIMIENTO

Como requisito indispensable para perfeccionar el contrato, el postor ganador debe entregar a la Entidad la garantía de fiel cumplimiento del mismo por una suma equivalente al diez por ciento (10%) del monto del contrato original. Esta se mantiene vigente hasta la conformidad de la recepción de la prestación a cargo del contratista.

##### 3.2.2. GARANTÍA DE FIEL CUMPLIMIENTO POR PRESTACIONES ACCESORIAS

En las contrataciones que conllevan la ejecución de prestaciones accesorias, tales como mantenimiento, reparación o actividades afines, se otorga una garantía adicional por una suma equivalente al diez por ciento (10%) del monto del contrato de la prestación accesorias, la misma que debe ser renovada periódicamente hasta el cumplimiento total de las obligaciones garantizadas.

##### Importante

*En los contratos derivados de procedimientos de selección por relación de ítems, cuando el monto del ítem adjudicado o la sumatoria de los montos de los ítems adjudicados sea igual o menor a doscientos mil Soles (S/ 200,000.00), no corresponde presentar garantía de fiel cumplimiento de contrato ni garantía de fiel cumplimiento por prestaciones accesorias, conforme a lo dispuesto en el literal a) del artículo 152 del Reglamento.*

##### 3.2.3. GARANTÍA POR ADELANTO

En caso se haya previsto en la sección específica de las bases la entrega de adelantos, el contratista debe presentar una garantía emitida por idéntico monto conforme a lo estipulado en el artículo 153 del Reglamento.

#### 3.3. REQUISITOS DE LAS GARANTÍAS

Las garantías que se presenten deben ser incondicionales, solidarias, irrevocables y de realización automática en el país, al solo requerimiento de la Entidad. Asimismo, deben ser emitidas por empresas que se encuentren bajo la supervisión directa de la Superintendencia de Banca, Seguros y Administradoras

Privadas de Fondos de Pensiones y que cuenten con clasificación de riesgo B o superior. Asimismo, deben estar autorizadas para emitir garantías; o estar consideradas en la última lista de bancos extranjeros de primera categoría que periódicamente publica el Banco Central de Reserva del Perú.

#### **Importante**

*Corresponde a la Entidad verificar que las garantías presentadas por el postor ganador de la buena pro y/o contratista cumplan con los requisitos y condiciones necesarios para su aceptación y eventual ejecución, sin perjuicio de la determinación de las responsabilidades funcionales que correspondan.*

#### **Advertencia**

*Los funcionarios de las Entidades no deben aceptar garantías emitidas bajo condiciones distintas a las establecidas en el presente numeral, debiendo tener en cuenta lo siguiente:*

- 1. La clasificadora de riesgo que asigna la clasificación a la empresa que emite la garantía debe encontrarse listada en el portal web de la SBS (<http://www.sbs.gob.pe/sistema-financiero/clasificadoras-de-riesgo>).*
- 2. Se debe identificar en la página web de la clasificadora de riesgo respectiva, cuál es la clasificación vigente de la empresa que emite la garantía, considerando la vigencia a la fecha de emisión de la garantía.*
- 3. Para fines de lo establecido en el artículo 148 del Reglamento, la clasificación de riesgo B, incluye las clasificaciones B+ y B.*
- 4. Si la empresa que otorga la garantía cuenta con más de una clasificación de riesgo emitida por distintas empresas listadas en el portal web de la SBS, bastará que en una de ellas cumpla con la clasificación mínima establecida en el Reglamento.*

*En caso exista alguna duda sobre la clasificación de riesgo asignada a la empresa emisora de la garantía, se deberá consultar a la clasificadora de riesgos respectiva.*

*De otro lado, además de cumplir con el requisito referido a la clasificación de riesgo, a efectos de verificar si la empresa emisora se encuentra autorizada por la SBS para emitir garantías, debe revisarse el portal web de dicha Entidad (<http://www.sbs.gob.pe/sistema-financiero/relacion-de-empresas-que-se-encuentran-autorizadas-a-emitir-cartas-fianza>).*

*Los funcionarios competentes deben verificar la autenticidad de la garantía a través de los mecanismos establecidos (consulta web, teléfono u otros) por la empresa emisora.*

### **3.4. EJECUCIÓN DE GARANTÍAS**

La Entidad puede solicitar la ejecución de las garantías conforme a los supuestos contemplados en el artículo 155 del Reglamento.

### **3.5. ADELANTOS**

La Entidad puede entregar adelantos directos al contratista, los que en ningún caso exceden en conjunto del treinta por ciento (30%) del monto del contrato original, siempre que ello haya sido previsto en la sección específica de las bases.

### 3.6. PENALIDADES

#### 3.6.1. PENALIDAD POR MORA EN LA EJECUCIÓN DE LA PRESTACIÓN

En caso de retraso injustificado del contratista en la ejecución de las prestaciones objeto del contrato, la Entidad le aplica automáticamente una penalidad por mora por cada día de atraso, de conformidad con el artículo 162 del Reglamento.

#### 3.6.2. OTRAS PENALIDADES

La Entidad puede establecer penalidades distintas a la mencionada en el numeral precedente, según lo previsto en el artículo 163 del Reglamento y lo indicado en la sección específica de las bases.

Estos dos tipos de penalidades se calculan en forma independiente y pueden alcanzar cada una un monto máximo equivalente al diez por ciento (10%) del monto del contrato vigente, o de ser el caso, del ítem que debió ejecutarse.

### 3.7. INCUMPLIMIENTO DEL CONTRATO

Las causales para la resolución del contrato, serán aplicadas de conformidad con el artículo 36 de la Ley y 164 del Reglamento.

### 3.8. PAGOS

El pago se realiza después de ejecutada la respectiva prestación, pudiendo contemplarse pagos a cuenta, según la forma establecida en la sección específica de las bases o en el contrato.

La Entidad paga las contraprestaciones pactadas a favor del contratista dentro de los diez (10) días calendario siguientes de otorgada la conformidad de los bienes, siempre que se verifiquen las condiciones establecidas en el contrato para ello, bajo responsabilidad del funcionario competente.

La conformidad se emite en un plazo máximo de siete (7) días de producida la recepción salvo que se requiera efectuar pruebas que permitan verificar el cumplimiento de la obligación, en cuyo caso la conformidad se emite en un plazo máximo de quince (15) días, bajo responsabilidad del funcionario que debe emitir la conformidad.

En el caso que se haya suscrito contrato con un consorcio, el pago se realizará de acuerdo a lo que se indique en el contrato de consorcio.

#### **Advertencia**

*En caso de retraso en los pagos a cuenta o pago final por parte de la Entidad, salvo que se deba a caso fortuito o fuerza mayor, esta reconoce al contratista los intereses legales correspondientes, de conformidad con el artículo 39 de la Ley y 171 del Reglamento, debiendo repetir contra los responsables de la demora injustificada.*

### 3.9. DISPOSICIONES FINALES

Todos los demás aspectos del presente procedimiento no contemplados en las bases se regirán supletoriamente por la Ley y su Reglamento, así como por las disposiciones legales vigentes.

## **SECCIÓN ESPECÍFICA**

### **CONDICIONES ESPECIALES DEL PROCEDIMIENTO DE SELECCIÓN**

(EN ESTA SECCIÓN LA ENTIDAD DEBERÁ COMPLETAR LA INFORMACIÓN EXIGIDA, DE ACUERDO A LAS INSTRUCCIONES INDICADAS)

9/17

12

## CAPÍTULO I GENERALIDADES

### 1.1. ENTIDAD CONVOCANTE

Nombre : Banco Central de Reserva del Perú (BCRP)  
RUC N° : 20122476309  
Domicilio legal : Jirón Santa Rosa 441 – 445, Lima  
Teléfono: : 6132000  
Correo electrónico: : compras@bcrp.gob.pe

### 1.2. OBJETO DE LA CONVOCATORIA

El presente procedimiento de selección tiene por objeto la adquisición de cajas de cartón para el embalaje de monedas, por relación de ítems, de acuerdo con lo siguiente:

| Ítems | Cantidad | Descripción                     |
|-------|----------|---------------------------------|
| 1     | 215 000  | cajas de cartón micro corrugado |
| 2     | 81 000   | cajas de cartón corrugado       |

### 1.3. EXPEDIENTE DE CONTRATACIÓN

El expediente de contratación fue aprobado por el Gerente de Compras y Servicios mediante Memorando N° 0085-2023-ADM000-N de fecha 13 de abril de 2023.

### 1.4. FUENTE DE FINANCIAMIENTO

Recursos propios

### 1.5. SISTEMA DE CONTRATACIÓN

El presente procedimiento se rige por el sistema de suma alzada, de acuerdo con lo establecido en el expediente de contratación respectivo.

### 1.6. ALCANCES DEL REQUERIMIENTO

El alcance de la prestación está definido en el Capítulo III de la presente sección de las bases.

### 1.7. PLAZO DE ENTREGA

Los bienes materia de la presente convocatoria se entregarán en el plazo de 75 días calendario contados desde la aprobación de las muestras de las cajas realizada por el BCRP, de acuerdo con lo siguiente:

Las muestras serán entregadas por el proveedor dentro de los primeros 15 días calendarios a partir del día siguiente de la firma del contrato, el Departamento de Producción de la CNM y el Departamento de Planeamiento de la CNM tendrán un máximo de 10 días calendarios para realizar la aprobación u observación de las muestras según sea el caso, el contratista tendrá que corregir las observaciones realizadas y entregar muestras corregidas dentro de los primeros 10 días calendarios a partir del día siguiente de recibir las muestras observadas o los reportes de calidad, el Departamento de Producción de la CNM y el Departamento de Planeamiento de la CNM tendrán un máximo de 10 días calendarios para realizar la aprobación, en el caso de una segunda observación el proveedor corregirá en la producción

industrial.

Para controlar la frecuencia de entrega de los lotes por recibir, el Departamento de Producción de la CNM coordinará con el contratista entregas mínimas parciales de la siguiente forma:

- El 40% del lote total requerido, desde el día 30 hasta el día 39 después de la aprobación de las muestras de las cajas realizada por el Dpto. de Producción CNM y el Departamento de Planeamiento de la CNM.
- El 30% del lote total, desde el día 40 hasta el día 59 después de la aprobación de las muestras de las cajas realizada por el Dpto. de Producción CNM y el Departamento de Planeamiento de la CNM.
- El 30% final del lote total, desde el día 60 hasta el día 75 después de la aprobación de las muestras de las cajas realizada por el Dpto. de Producción CNM y el Departamento de Planeamiento de la CNM.

#### 1.8. COSTO DE REPRODUCCIÓN Y ENTREGA DE BASES

Los participantes registrados tienen el derecho de recabar un ejemplar de las bases, para cuyo efecto deben cancelar s/ 5,00 (CINCO Y 00/100 soles) en el Departamento de Caja del Banco Central de Reserva del Perú. Las Bases serán entregadas en el Departamento de Trámite Documentario para lo cual deberán presentar el comprobante del pago efectuado.

##### Importante

*El costo de entrega de un ejemplar de las bases no puede exceder el costo de su reproducción.*

#### 1.9. BASE LEGAL

- Ley de Contrataciones del Estado y su Reglamento.
- Constitución Política del Perú
- Decreto Ley N° 26123, Ley Orgánica del BCRP.
- Estatuto del BCRP.
- Acuerdo de Directorio de fecha 7 de diciembre de 2022, que aprueba el uso de las Bases Estándar y Solicitud de Expresión de Interés Estándar.
- Ley N° 31638, Ley de Presupuesto del Sector Público para el Año Fiscal 2023, en lo que resulte aplicable para el BCRP.
- Ley N° 31639, Ley de Equilibrio Financiero del Presupuesto del Sector Público del año fiscal 2023, en lo que resulte aplicable para el BCRP.
- Ley N° 27444, Ley del Procedimiento Administrativo General.
- Ley N° 27806, Ley de Transparencia y de Acceso a la Información Pública.
- Ley N° 28015, Ley de Promoción y Formalización de la Pequeña y Microempresa.

Las referidas normas incluyen sus respectivas modificaciones, de ser el caso.

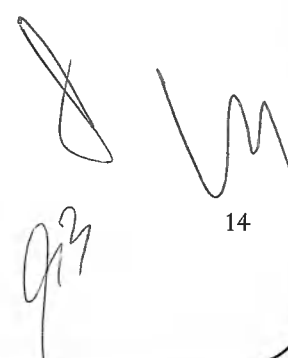

14

## CAPÍTULO II DEL PROCEDIMIENTO DE SELECCIÓN

### 2.1. CALENDARIO DEL PROCEDIMIENTO DE SELECCIÓN

Según el cronograma de la ficha de selección de la convocatoria publicada en el SEACE.

### 2.2. CONTENIDO DE LAS OFERTAS

#### **NOTA IMPORTANTE:**

***De acuerdo con lo indicado en el numeral 1.7 de la Sección General de las presentes Bases, las declaraciones juradas, formatos o formularios previstos en las bases que conforman la oferta deben estar debidamente firmados por el postor (firma manuscrita o digital, según la Ley N° 27269, Ley de Firmas y Certificados Digitales<sup>2</sup>). Los demás documentos deben ser visados por el postor. En el caso de persona jurídica, por su representante legal, apoderado o mandatario designado para dicho fin y, en el caso de persona natural, por este o su apoderado. No se acepta el pegado de la imagen de una firma o visto. Las ofertas se presentan foliadas.***

La oferta contendrá, además de un índice de documentos<sup>3</sup>, la siguiente documentación:

#### **2.2.1. Documentación de presentación obligatoria**

##### **2.2.1.1. Documentos para la admisión de la oferta**

- a) Declaración jurada de datos del postor. **(Anexo N° 1)**
- b) Documento que acredite la representación de quien suscribe la oferta.

En caso de persona jurídica, copia del certificado de vigencia de poder del representante legal, apoderado o mandatario designado para tal efecto.

En caso de persona natural, copia del documento nacional de identidad o documento análogo, o del certificado de vigencia de poder otorgado por persona natural, del apoderado o mandatario, según corresponda.

En el caso de consorcios, este documento debe ser presentado por cada uno de los integrantes del consorcio que suscriba la promesa de consorcio, según corresponda.

- c) Declaración jurada de acuerdo con el literal b) del artículo 52 del Reglamento. **(Anexo N° 2)**
- d) Declaración jurada de cumplimiento de las Especificaciones Técnicas contenidas en el numeral 3.1 del Capítulo III de la presente sección. **(Anexo N° 3)**

<sup>2</sup> Para mayor información sobre la normativa de firmas y certificados digitales ingresar a: <https://www.indecopi.gob.pe/web/firmas-digitales/firmar-y-certificados-digitales>

<sup>3</sup> La omisión del índice no determina la no admisión de la oferta.



- e) Declaración jurada de plazo de entrega. **(Anexo N° 4)**
- f) Promesa de consorcio con firmas legalizadas, de ser el caso, en la que se consigne los integrantes, el representante común, el domicilio común y las obligaciones a las que se compromete cada uno de los integrantes del consorcio, así como el porcentaje equivalente a dichas obligaciones. **(Anexo N° 5)**
- g) El precio de la oferta en soles. Adjuntar obligatoriamente el **Anexo N° 6**.

El precio total de la oferta y los subtotales que lo componen son expresados con dos (2) decimales. Los precios unitarios pueden ser expresados con más de dos (2) decimales.

**Importante**

*El comité de selección verifica la presentación de los documentos requeridos. De no cumplir con lo requerido, la oferta se considera no admitida.*

**2.2.1.2. Documentos para acreditar los requisitos de calificación**

Incorporar en la oferta los documentos que acreditan los **“Requisitos de Calificación”** que se detallan en el numeral 3.2 del Capítulo III de la presente sección de las bases.

**2.2.2. Documentación de presentación facultativa:**

ITEM 1: Solicitud de bonificación del cinco por ciento (5%) por tener la condición de micro y pequeña empresa (Anexo N° 9).

**Advertencia**

*El comité de selección no podrá exigir al postor la presentación de documentos que no hayan sido indicados en los acápites “Documentos para la admisión de la oferta”, “Requisitos de calificación” y “Factores de evaluación”.*

**2.3. REQUISITOS PARA PERFECCIONAR EL CONTRATO**

El postor ganador de la buena pro debe presentar los siguientes documentos para perfeccionar el contrato:

- a) Garantía de fiel cumplimiento del contrato.
- b) Contrato de consorcio con firmas legalizadas ante Notario de cada uno de los integrantes, de ser el caso.
- c) Código de cuenta interbancaria (CCI) o, en el caso de proveedores no domiciliados, el número de su cuenta bancaria y la entidad bancaria en el exterior.
- d) Copia de la vigencia del poder del representante legal de la empresa que acredite que cuenta con facultades para perfeccionar el contrato, cuando corresponda.
- e) Copia de DNI del postor en caso de persona natural, o de su representante legal en caso de persona jurídica.
- f) Domicilio para efectos de la notificación durante la ejecución del contrato.
- g) Autorización de notificación de la decisión de la Entidad sobre la solicitud de ampliación de plazo mediante medios electrónicos de comunicación<sup>4</sup> **(Anexo N° 10)**.
- h) Detalle de los precios unitarios del precio ofertado<sup>5</sup>.

<sup>4</sup> En tanto se implemente la funcionalidad en el SEACE, de conformidad con la Primera Disposición Complementaria Transitoria del Decreto Supremo N° 234-2022-EF.

<sup>5</sup> Incluir solo en caso de la contratación bajo el sistema a suma alzada.



**Importante**

- En caso que el postor ganador de la buena pro sea un consorcio, las garantías que presente este para el perfeccionamiento del contrato, así como durante la ejecución contractual, de ser el caso, además de cumplir con las condiciones establecidas en el artículo 33 de la Ley y en el artículo 148 del Reglamento, deben consignar expresamente el nombre completo o la denominación o razón social de los integrantes del consorcio, en calidad de garantizados, de lo contrario no podrán ser aceptadas por las Entidades. No se cumple el requisito antes indicado si se consigna únicamente la denominación del consorcio, conforme lo dispuesto en la Directiva "Participación de Proveedores en Consorcio en las Contrataciones del Estado".

**Importante**

- Corresponde a la Entidad verificar que las garantías presentadas por el postor ganador de la buena pro cumplan con los requisitos y condiciones necesarios para su aceptación y eventual ejecución, sin perjuicio de la determinación de las responsabilidades funcionales que correspondan.
- De conformidad con el Reglamento Consular del Perú aprobado mediante Decreto Supremo N° 076-2005-RE para que los documentos públicos y privados extendidos en el exterior tengan validez en el Perú, deben estar legalizados por los funcionarios consulares peruanos y refrendados por el Ministerio de Relaciones Exteriores del Perú, salvo que se trate de documentos públicos emitidos en países que formen parte del Convenio de la Apostilla, en cuyo caso bastará con que estos cuenten con la Apostilla de la Haya<sup>6</sup>.
- La Entidad no puede exigir documentación o información adicional a la consignada en el presente numeral para el perfeccionamiento del contrato.

**2.4. PERFECCIONAMIENTO DEL CONTRATO**

El contrato se perfecciona con la suscripción del documento que lo contiene. Para dicho efecto el postor ganador de la buena pro, dentro del plazo previsto en el artículo 141 del Reglamento, debe presentar la documentación requerida en el Departamento de Compras del BCRP, primer piso de la sede principal, jirón Santa Rosa 441 – 445, Lima.

**Importante**

*En el caso de procedimientos de selección por relación de ítems, se puede perfeccionar el contrato con la suscripción del documento o con la recepción de una orden de compra, cuando el monto del valor estimado del ítem no supere los doscientos mil Soles (S/ 200,000.00).*

**2.5. FORMA DE PAGO**

La Entidad realizará el pago de la contraprestación pactada a favor del contratista en soles, en un solo pago, a la entrega final de las cajas.

Para efectos del pago de las contraprestaciones ejecutadas por el contratista, la Entidad debe contar con la siguiente documentación:

- Recepción del Departamento de Almacén y Servicios de la CNM.
- Informe del funcionario responsable de los Departamentos de Producción y Planeamiento de la CNM emitiendo la conformidad de la prestación efectuada.
- Comprobante de pago.
- Acta De Control de Calidad emitida por el Departamento de Planeamiento de la CNM

Dicha documentación se debe presentar en formato pdf, xml y cdr, al correo electrónico [recepcioncomprobanteselectronicos@bcrp.gob.pe](mailto:recepcioncomprobanteselectronicos@bcrp.gob.pe). Los comprobantes deberán estar acompañados de la Guía de Remisión (pdf), de ser el caso, y deberán hacer referencia al número de contrato o, en su defecto acompañar la primera página del mismo en formato pdf.

<sup>6</sup> Según lo previsto en la Opinión N° 009-2016/DTN.



Handwritten signatures and initials, including a large 'M' and a signature that appears to be 'gn'.

### CAPÍTULO III REQUERIMIENTO

#### 3.1. ESPECIFICACIONES TÉCNICAS

##### 1. OBJETIVO

Adquisición de 215 000 cajas de cartón micro corrugado y 81 000 cajas de cartón corrugado para embalaje de monedas circulantes.

##### 2. REQUERIMIENTO

El requerimiento de adquisición de cajas de cartón micro corrugado y corrugado, según tabla N.º 1:

| ITEM | Descripción de Cajas            | Tipo de cajas               | Denominación | Color de impresiones de cajas | Cantidad de Cajas (Unidades) |
|------|---------------------------------|-----------------------------|--------------|-------------------------------|------------------------------|
| 1    | Cajas de carton Micro corrugado | 1                           | S/ 0.10      | Rojo                          | 41 000                       |
|      |                                 | 2                           | S/ 0.20      | Violeta                       | 13 000                       |
|      |                                 | 3                           | S/ 0.50      | Celeste                       | 22 000                       |
|      |                                 | 4                           | S/ 1.00      | Negro                         | 84 000                       |
|      |                                 | 5                           | S/ 2.00      | Verde                         | 27 000                       |
|      |                                 | 6                           | S/ 5.00      | Naranja                       | 28 000                       |
|      |                                 | Total Cajas Micro Corrugado |              |                               |                              |
| 2    | Cajas de carton corrugado       | 7                           | S/ 0.10      | Rojo                          | 32 000                       |
|      |                                 | 8                           | S/ 0.20      | Violeta                       | 16 000                       |
|      |                                 | 9                           | S/ 0.50      | Celeste                       | 12 000                       |
|      |                                 | 10                          | S/ 1.00      | Negro                         | 12 000                       |
|      |                                 | 11                          | S/ 2.00      | Verde                         | 4 000                        |
|      |                                 | 12                          | S/ 5.00      | Naranja                       | 5 000                        |
|      |                                 | Total Cajas Corrugado       |              |                               |                              |

Tabla N.º 1.- Requerimiento de cajas 2023

#### 3. ESPECIFICACIONES TECNICAS

##### ITEM 1: Cajas de cartón micro corrugado

##### 3.1 Especificaciones de las cajas de cartón micro corrugado (Tipo del 1 al 6)

##### 3.1.1. Características cuantificables (variables)

Las dimensiones internas de las cajas cartón micro corrugado, según tabla N.º 2:

| Tipo de cajas | Denominación(S/) | Largo (milímetros) | Ancho (milímetros) | Alto (milímetros) | Tolerancia (milímetros) |
|---------------|------------------|--------------------|--------------------|-------------------|-------------------------|
| 1             | S/ 0.10          | 170                | 109                | 86                | +/- 3                   |
| 2             | S/ 0.20          | 243                | 122                | 86                | +/- 3                   |
| 3             | S/ 0.50          | 230                | 119                | 88                | +/- 3                   |
| 4             | s/ 1.00          | 265                | 134                | 48                | +/- 3                   |
| 5             | S/ 2.00          | 233                | 119                | 50                | +/- 3                   |
| 6             | S/ 5.00          | 253                | 133                | 53                | +/- 3                   |

Tabla N.º 2.- Dimensiones internas de cajas de cartón micro corrugado.

Las cajas de cartón micro corrugado deberán sujetarse a las medidas promedio y tolerancias señaladas en la tabla N.º 2. El ajuste final de las medidas de las cajas se realizará con el contratista.

El gramaje de la plancha de cartón para las cajas de cartón micro corrugado debe ser no menor a 350 gramos por metro cuadrado.

### 3.1.2. Características no cuantificables (atributos)

Las cajas de cartón micro corrugado deberán presentar descripciones (diseño, texto, arte, color y otros detalles) por cada denominación, las cuales deberán imprimirse sobre las superficies de las caras de las cajas, las dimensiones de las impresiones por cada tipo de caja y denominación como se muestran en la tabla N.º 3 y en los planos y artes referenciales (Formato N.º 2 y 3).

| Tipo de Caja | Denominación (S/) | Color de Impresión | Código de Color | Área de impresión en milímetros, impresiones centradas a lo largo y ancho de las caras (*) |
|--------------|-------------------|--------------------|-----------------|--|
| 1            | S/ 0.10           | Rojo               | GCM1 74         | Cara tapa superior: 158 x 95   |
|              |                   |                    |                 | Cara Frontal a lo largo: 158 x 78  |
|              |                   |                    |                 | Caras laterales: 95 x 78   |
| 2            | S/ 0.20           | Violeta            | GCM1 49         | Cara tapa superior: 224 x 107  |
|              |                   |                    |                 | Cara Frontal a lo largo: 224 x 78  |
|              |                   |                    |                 | Caras laterales: 107 x 78  |
| 3            | S/ 0.50           | Celeste            | GCM1 387        | Cara tapa superior: 214 x 102  |
|              |                   |                    |                 | Cara lateral frontal a lo largo: 214 x 78  |
|              |                   |                    |                 | Caras laterales: 102 x 78  |
| 4            | S/ 1.00           | Negro              | GCM1 90         | Cara tapa superior: 250 x 120  |
|              |                   |                    |                 | Cara Frontal a lo largo: 250 x 40  |
|              |                   |                    |                 | Caras laterales: 120 x 40  |
| 5            | S/ 2.00           | Verde              | GCM1 25         | Cara tapa superior: 219 x 105  |
|              |                   |                    |                 | Cara frontal a lo largo: 219 x 44  |
|              |                   |                    |                 | Caras laterales: 105 x 44  |
| 6            | S/ 5.00           | Naranja            | GCM1 81         | Cara tapa superior: 238 x 114  |
|              |                   |                    |                 | Cara Frontal a lo largo: 238 x 44  |
|              |                   |                    |                 | Caras laterales: 114 x 44  |

Tabla N.º 3: Características no cuantificables (atributos) de las cajas de cartón micro corrugado.

(\*) Las áreas de impresión son referenciales como se puede observar en los planos del Formato N.º 3.

## ITEM 2: Cajas de cartón corrugado

### 3.2 Especificaciones de las cajas de cartón corrugado con refuerzo interno (Tipo del 7 al 12)

#### 3.2.1 Características cuantificables (variables)

Las dimensiones internas de las **cajas cartón corrugado**, según tabla N.º 4:

| Tipo de Caja | Denominación (S/) | Largo | Ancho | Alto | Tolerancia |
|--------------|-------------------|-------|-------|------|------------|
| 7            | S/ 0.10           | 345   | 225   | 105  | +/- 3      |
| 8            | S/ 0.20           |       |       |      |            |
| 9            | S/ 0.50           |       |       |      |            |
| 10           | S/ 1.00           |       |       |      |            |
| 11           | S/ 2.00           |       |       |      |            |
| 12           | S/ 5.00           |       |       |      |            |

Tabla N.º 4: Dimensiones internas de las cajas cartón corrugado.

Las **cajas de cartón** corrugado deberán sujetarse a las medidas promedio y tolerancias señaladas en la tabla N.º 4. El ajuste final de las medidas de las cajas se realizará con el contratista. El gramaje de la plancha de cartón para las cajas de cartón corrugado debe ser no menor a 722 gramos por metro cuadrado.

Las dimensiones internas de los **refuerzos de las cajas** cartón corrugado, según tabla N.º 5:

| Tipo de Caja | Denominación (S/) | Largo | Ancho | Alto | Tolerancia |
|--------------|-------------------|-------|-------|------|------------|
| 7            | S/ 0.10           | 335   | 215   | 100  | +/- 3      |
| 8            | S/ 0.20           |       |       |      |            |
| 9            | S/ 0.50           |       |       |      |            |
| 10           | S/ 1.00           |       |       |      |            |
| 11           | S/ 2.00           |       |       |      |            |
| 12           | S/ 5.00           |       |       |      |            |

Tabla N.º 5: Dimensiones internas del refuerzo de las cajas cartón corrugado.

Los **refuerzos** de cartón corrugado deberán sujetarse a las medidas promedio y tolerancias señaladas en la tabla N.º 5. El ajuste final de las medidas de los refuerzos se realizará con el contratista. El gramaje de la plancha de cartón para los refuerzos de cartón corrugado debe ser no menor a 900 gramos por metro cuadrado.

El refuerzo vendrá adherido (pegado) a cada caja corrugada en su posición funcional y que permita su cierre con normalidad.

#### 3.2.2. Características no cuantificables (atributos)

Las cajas de **cartón corrugado** deberán presentar descripciones (diseño, texto, arte, color y otros detalles) por cada denominación, las cuales deberán imprimirse sobre las superficies de las caras de las cajas, las dimensiones de las impresiones por cada tipo de caja y denominación como se muestran en la tabla N°6 y en los planos y artes referenciales (Formato N° 4 y 5).

| Tipo de Caja | Denominación (S/) | Color de Impresión | Código de Color | Área de impresión en milímetros, impresiones centradas a lo largo y ancho de las caras (*)  |
|--------------|-------------------|--------------------|-----------------|---|
| 7            | S/ 0.10           | Rojo               | GCMI 74         | <ul style="list-style-type: none"><li>- Cara tapa superior: 100 X 100</li><li>- Cara frontal a lo largo: 150 x 75</li><li>- Caras laterales: 150 x 75</li><li>- Cara posterior a lo largo: 215 x 50</li></ul> |
| 8            | S/ 0.20           | Violeta            | GCMI 49         |   |
| 9            | S/ 0.50           | Celeste            | GCMI 387        |   |
| 10           | S/ 1.00           | Negro              | GCMI 90         |   |
| 11           | S/ 2.00           | Verde              | GCMI 25         |   |
| 12           | S/ 5.00           | Naranja            | GCMI 81         |   |

Tabla N° 6: Características no cuantificables (atributos) de las cajas de cartón corrugado.

(\*) Las áreas de impresión son referenciales como se puede observar en los planos del Formato N.º 3

Las impresiones de las cajas contienen textos diferentes para las cajas con: (a) bolsas chicas de 100 monedas o 50 monedas por bolsas; y (b) bolsas grandes de 1 000 monedas o 500 monedas por bolsa, dependiendo de la denominación. Por lo tanto, serán dos (2) diseños de impresión por cada denominación, las denominaciones y cantidades de cajas por denominación, serán según requerimiento del Departamento de producción CNM, el cual se comunicará al postor ganador luego de la aprobación de las muestras.

## CONSIDERACIONES PARA ÍTEM 1 y ÍTEM 2

### 4.- CONTROL DE CALIDAD

Las cajas de cartón corrugado y micro corrugado que serán entregadas al BCRP no deberán presentar:

- Fallas imputables a su fabricación, error en los diseños o daños durante el traslado.
- Manchas, marcas ni rayas.
- Deficiencias de corte en los filos de las tapas y de los refuerzos

Las cajas de cartón micro corrugado, corrugado y los refuerzos deberán pasar el control de calidad y aprobar la prueba de resistencia que será sometido, según el procedimiento señalado en el documento del Formato N.º 1: "Procedimiento de control de calidad a lotes de cajas de cartón entregadas al BCRP por el contratista".

### 5.- EMBALAJE

Para los tipos del 1 al 6, las cajas de cartón que serán entregadas al BCRP deberán estar embaladas y agrupadas en sub-lotes de 100 unidades cada uno.

Para los tipos del 7 al 12 las cajas de cartón que serán entregadas al BCRP, deberán estar embaladas y agrupadas en sub-lotes de 25 unidades.

### 6.- LUGAR DE ENTREGA

Las cajas de cartón serán entregadas al Almacén de la Casa Nacional de Moneda, ubicada en Jr. Junín 791 Lima, en el horario de lunes a viernes de 09:30 a 15:00 horas, en función a las cantidades indicadas en los cuadros y previa coordinación con el Departamento de Producción de la CNM.

### 7.- FORMA DE PAGO

La Entidad realizará el pago de la contraprestación pactada a favor del contratista en UN PAGO ÚNICO a la conformidad final de la recepción de las cajas.

## 8.- PLAZO DE ENTREGA

Las muestras serán entregadas por el proveedor dentro de los primeros 15 días calendarios a partir del día siguiente de la firma del contrato, el Departamento de Producción de la CNM y el Departamento de Planeamiento de la CNM tendrán un máximo de 10 días calendarios para realizar la aprobación u observación de las muestras según sea el caso, el contratista tendrá que corregir las observaciones realizadas y entregar muestras corregidas dentro de los primeros 10 días calendarios a partir del día siguiente de recibir las muestras observadas o los reportes de calidad, el Departamento de Producción de la CNM y el Departamento de Planeamiento de la CNM tendrán un máximo de 10 días calendarios para realizar la aprobación, en el caso de una segunda observación el proveedor corregirá en la producción industrial.

Para controlar la frecuencia de entrega de los lotes por recibir, el Departamento de Producción de la CNM coordinará con el contratista entregas mínimas parciales de la siguiente forma:

- El 40% del lote total requerido, desde el día 30 hasta el día 39 después de la aprobación de las muestras de las cajas realizada por el Dpto. de Producción CNM y el Departamento de Planeamiento de la CNM.
- El 30% del lote total, desde el día 40 hasta el día 59 después de la aprobación de las muestras de las cajas realizada por el Dpto. de Producción CNM y el Departamento de Planeamiento de la CNM.
- El 30% final del lote total, desde el día 60 hasta el día 75 después de la aprobación de las muestras de las cajas realizada por el Dpto. de Producción CNM y el Departamento de Planeamiento de la CNM.

Respecto a los tipos de cajas que serán entregados parcialmente el contratista realizará las coordinaciones con el Departamento de Producción de la CNM.

## 9.- GARANTÍA

El contratista deberá garantizar la buena calidad del cartón corrugado y micro corrugado utilizado en la fabricación de las cajas presentado un CERTIFICADO DE GRAMAJE emitido por el proveedor por cada tipo de cartón. La presentación del indicado documento será cuando se realice cada entrega del lote de cajas contratadas.

El contratista deberá garantizar la reposición de las cajas que en el transcurso de un año presenten fallas de fabricación.

## 10. AJUSTE DE MEDIDAS DE LAS CAJAS

En caso de que el BCRP considere la posibilidad de ajustar o mejorar las medidas de las cajas, el miembro técnico coordinará con el contratista dichos cambios sin perjuicio económico de ninguna de las partes.

## 11. CONFORMIDAD

La conformidad será otorgada por los Miembros Técnicos (Departamento de Producción de la CNM) indicada en la solicitud de compra y con el Acta de Control de Calidad emitida por el Departamento de Planeamiento de la CNM (Calidad), esta conformidad se emitirá en la entrega final al completar el lote total requerido.

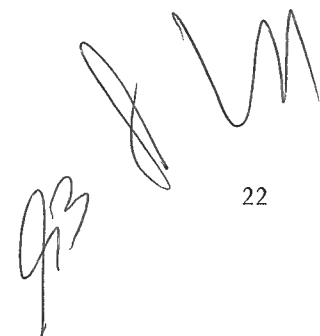

FORMATO N.º 1

PROCEDIMIENTO DE CONTROL DE CALIDAD A LOTES DE CAJAS DE CARTÓN ENTREGADAS AL  
BCRP POR EL CONTRATISTA

1.1 Aspectos generales

- El tamaño del lote será el número de cajas de cartón entregado al BCRP según la guía de remisión correspondiente.
- Una muestra de cada lote, extraída en forma aleatoria, será sometida a un control por variables y atributos. Los tamaños de las muestras y los parámetros de evaluación son los establecidos por las respectivas normas ISO 3951 e ISO 2859/2, procedimiento "A", para el control por variables y atributos.
- Se considera una caja con defecto si en su evaluación presenta alguna variable o atributo que no cumpla con lo señalado en las Especificaciones Técnicas.
- Los defectos de una caja pueden ser mayores o menores según los siguientes casos:

Defectos mayores:

- Presencia de rayas profundas que afecten la resistencia de la caja.
- Gramaje de la plancha de cartón fuera del rango especificado.
- Descripción no coincidente con las muestras dadas al postor

Defectos menores:

- Dimensiones internas del largo, ancho o alto de las cajas fuera del rango especificado.
- Dimensiones internas del largo, ancho o alto del refuerzo fuera del rango especificado.
- Presencia de manchas.
- Posición de la abertura de las tapas interiores, diferente a lo especificado.

1.2 Control por variables

Se aplicará la norma ISO 3951 con los siguientes parámetros para el muestreo por variables.

| Variables                                      | Nivel de Calidad | Nivel de inspección | Tipo de inspección |
|--|------------------|---------------------|--------------------|
| Dimensiones de las cajas (largo, ancho y alto) | 4,0 %            | General I           | Simple normal      |

Tabla N.º 1 - Variables ISO 3951

El gramaje de la plancha de cartón corrugado será evaluado con el Certificado de Control de Calidad emitida por el proveedor y que acompañará a cada lote. Dicho gramaje deberá estar dentro del rango de las Especificación Técnicas.

1.3 Control por atributos

- Se aplicará la norma ISO 2859/2, procedimiento "A", con los siguientes parámetros para el muestreo por atributos:

| Tipos de defecto Calidad límite  |    |
|--|----|
| 1. Defectos mayores  |    |
| <ul style="list-style-type: none"><li>Rayas profundas que afectan la resistencia de la caja</li><li>Descripción del texto por denominación</li><li>Otros defectos que afecten la utilidad de la caja</li></ul> | 5% |
| 2. Defectos menores  |    |
| <ul style="list-style-type: none"><li>Presencia de manchas</li><li>Posición de la abertura de la tapa interior, diferente a lo especificado</li><li>Deficiencia de corte en los hilos</li></ul>                | 5% |

Tabla N.º 7.- Parámetros ISO 2859/2

b) Se verificará el resultado de la prueba de resistencia a que será sometida una muestra dellote de cajas de cartón entregado por el contratista, según el siguiente detalle:

- Se utilizará cuatro cajas escogidas al azar de cada muestra extraída del lote recibido.
- Para los tipos del 1 al 4, las cajas serán llenadas completamente con cartuchos de monedas.
- Para los tipos del 5 al 9, las cajas serán llenadas con monedas embolsadas hasta un peso aproximado de 22 kilogramos por caja.
- Las cajas llenas con monedas, junto a otras 70 cajas que contienen monedas con un peso unitario similar, serán apiladas en filas y colocadas sobre una parihuela de madera, permaneciendo así hasta el día siguiente.
- Finalizada la prueba, se determinará el número de cajas que hubiera sufrido deformación.

#### **1.4 Criterios de aceptación o rechazo del lote**

El lote será aceptado si:

- a) No tiene alguna variable o atributo rechazado estadísticamente, según aplicación de las **normas ISO 3951 e ISO 2859/2, procedimiento "A"**
- b) Como resultado de la prueba de resistencia, no más de una caja presentara defectos de deformación que afecte el correcto embalaje de las monedas o ponga en riesgo el apilado de las cajas

Otros criterios de aceptación o rechazo

Si el lote tiene una variable o atributo menor rechazado estadísticamente, según las normas **ISO 3951 e ISO 2859/2, procedimiento "A"**, la decisión de aceptar el lote será tomada con base en el resultado de los otros estadísticos que arroje el muestreo.

#### **1.5 Preservación de la garantía de fabricación**

La aceptación de cada lote según el procedimiento antes indicado no afecta la garantía de fabricación solicitada por el BCRP.





FORMATO N.º 2

PLANOS REFERENCIALES DE CAJAS DE CARTÓN MICRO CORRUGADO (TIPO DEL 1 AL 6)

Tipo 1: Plano de Cartón micro corrugado de S/ 0,10

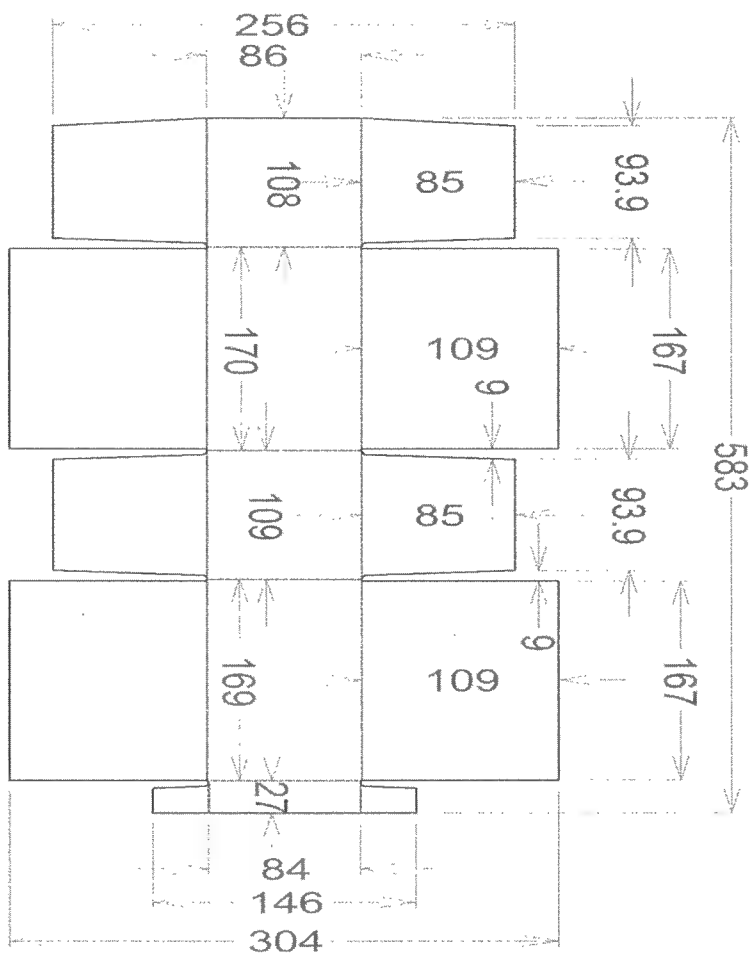

93

M

**Tipo 2: Plano de Cartón micro corrugado de S/ 0,20**

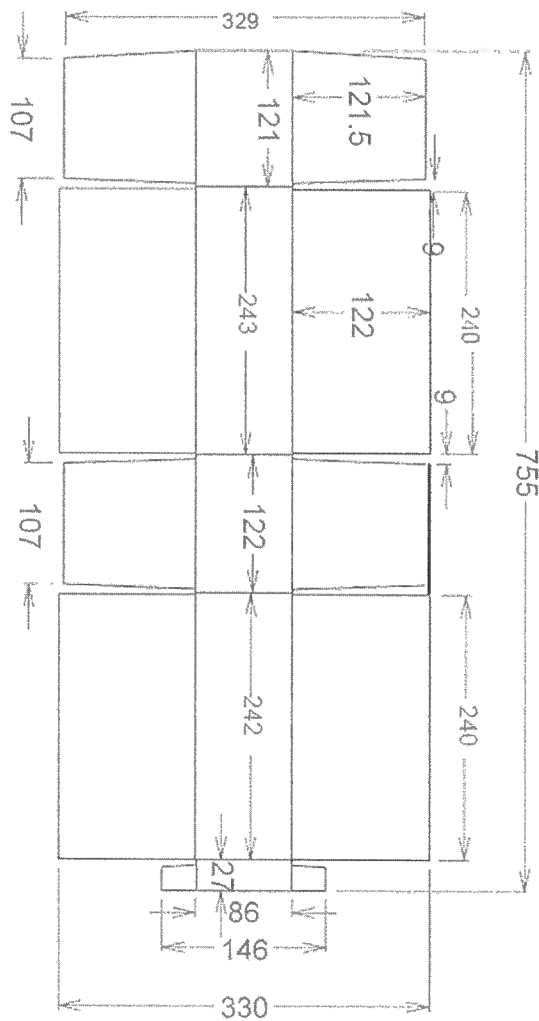

*[Handwritten signature]*  
*[Handwritten signature]*

**Tipo 3: Plano de Cartón micro corrugado de S/ 0,50**

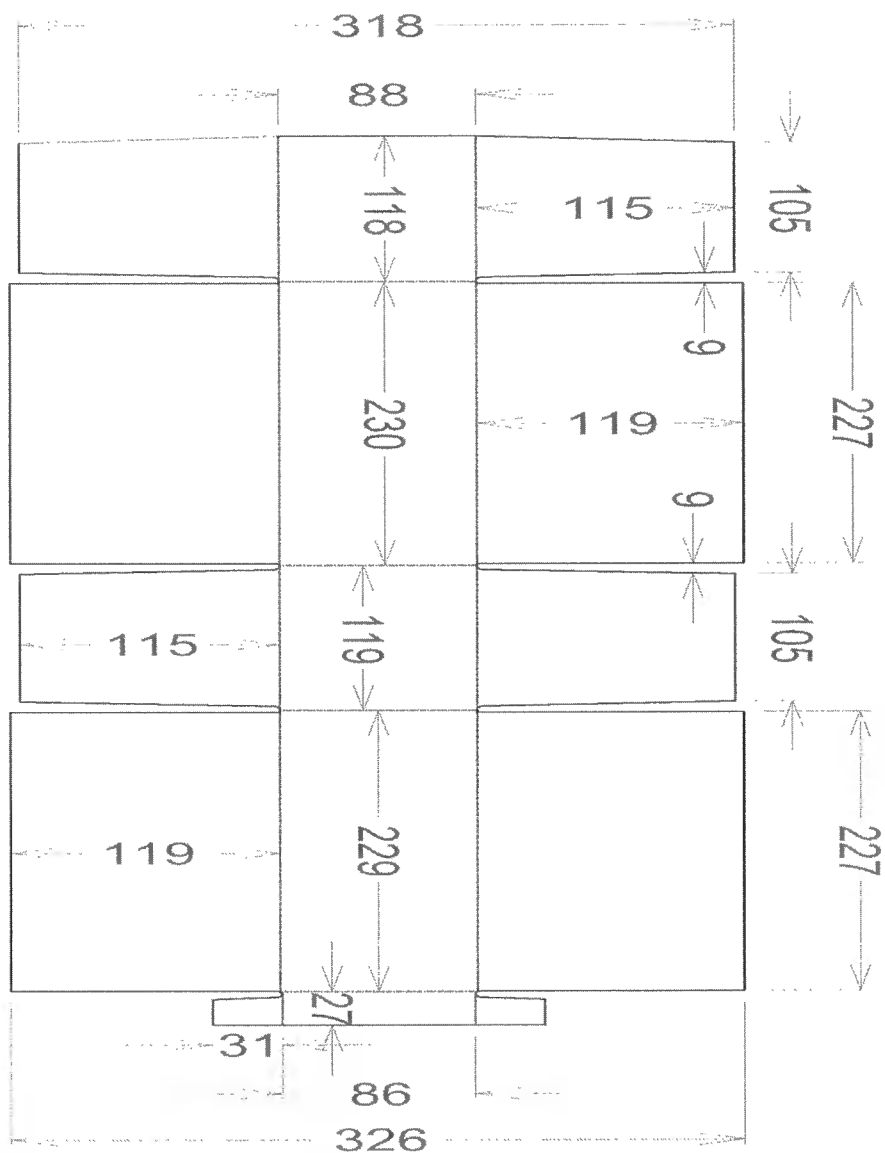

Handwritten signatures and initials.

**Tipo 4: Plano de Cartón micro corrugado de S/ 1,00**

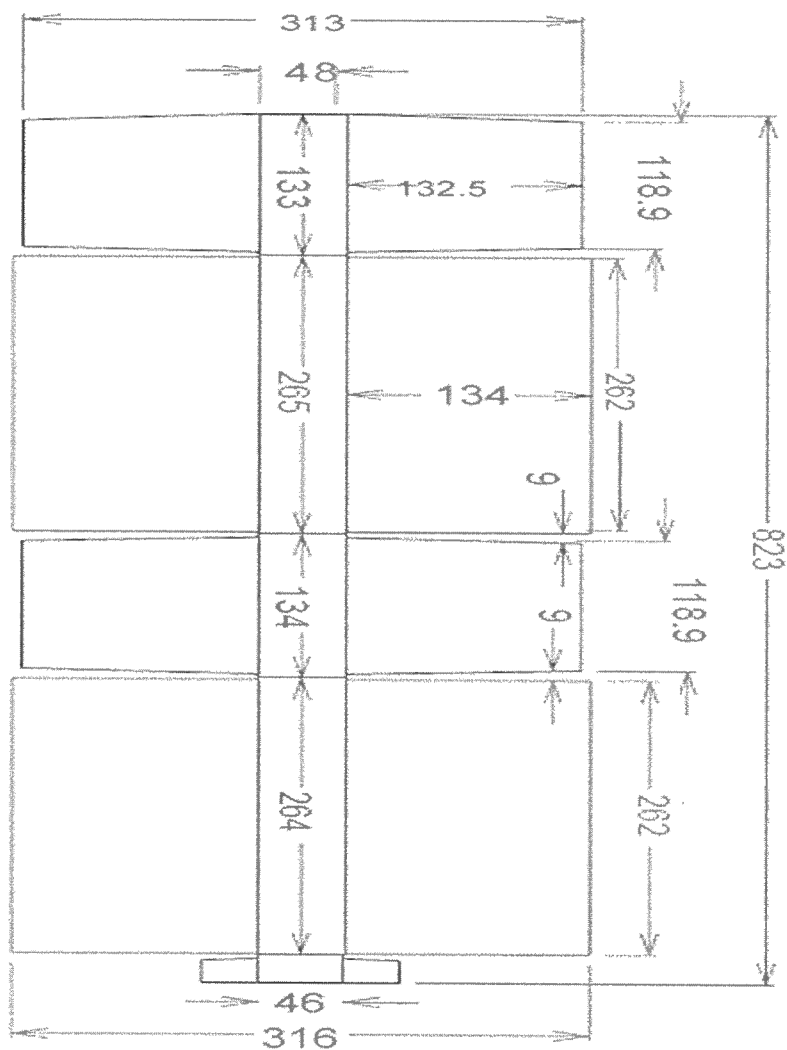

*[Handwritten signatures]*

**Tipo 5: Plano de Cartón micro corrugado de S/ 2,00**

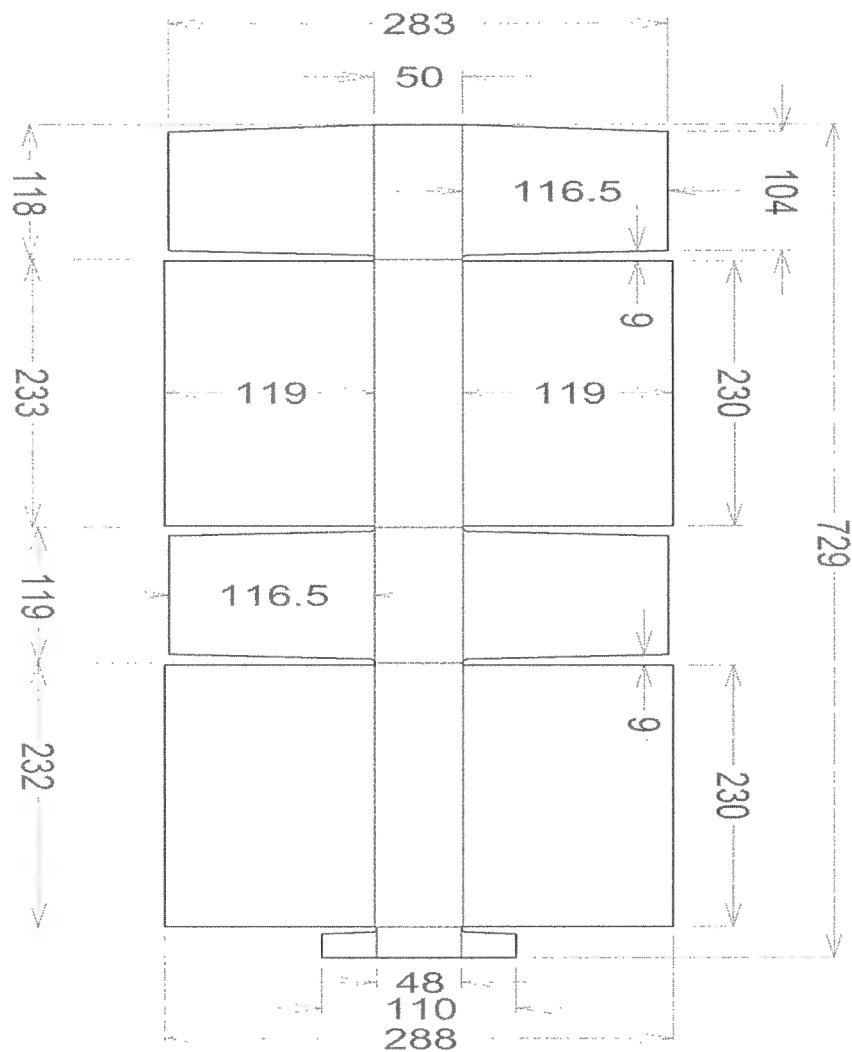

Handwritten signature and initials.

**Tipo 6: Plano de Cartón micro corrugado de S/ 5,00**

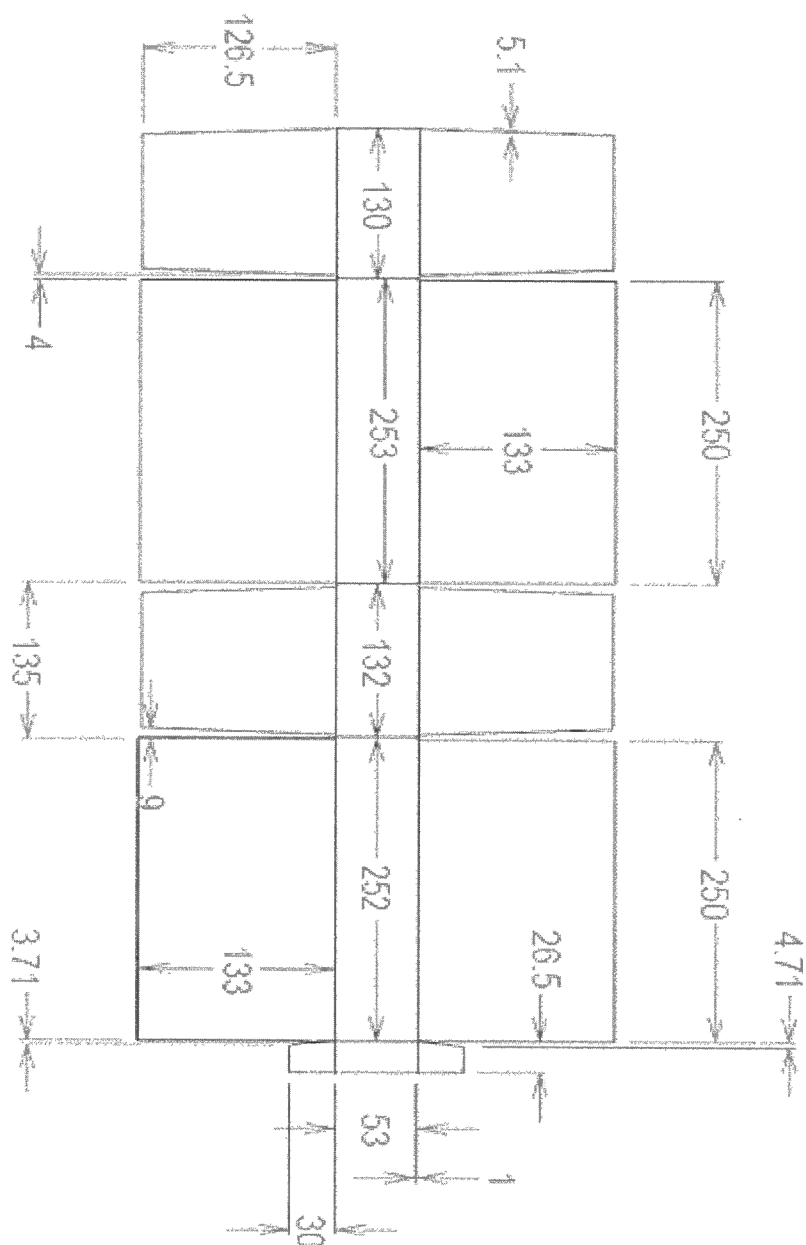

*[Handwritten signature]*

*[Handwritten signature]*

FORMATO N.º 3

ARTES REFERENCIALES DE CAJAS DE CARTÓN MICRO CORRUGADO (TIPO DEL 1 AL 6)

Tipo 1: Arte de Cartón micro corrugado de S/ 0,10

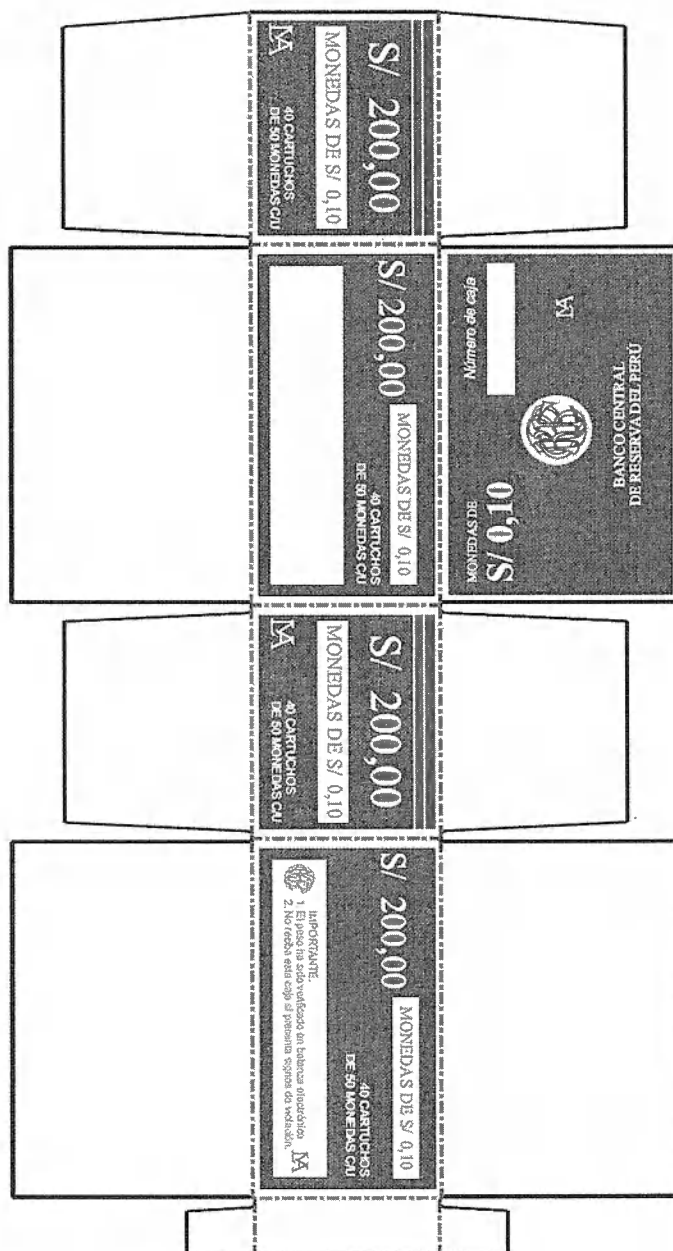

Handwritten signatures and initials.

**Tipo 2: Arte de Cartón micro corrugado de S/ 0,20**

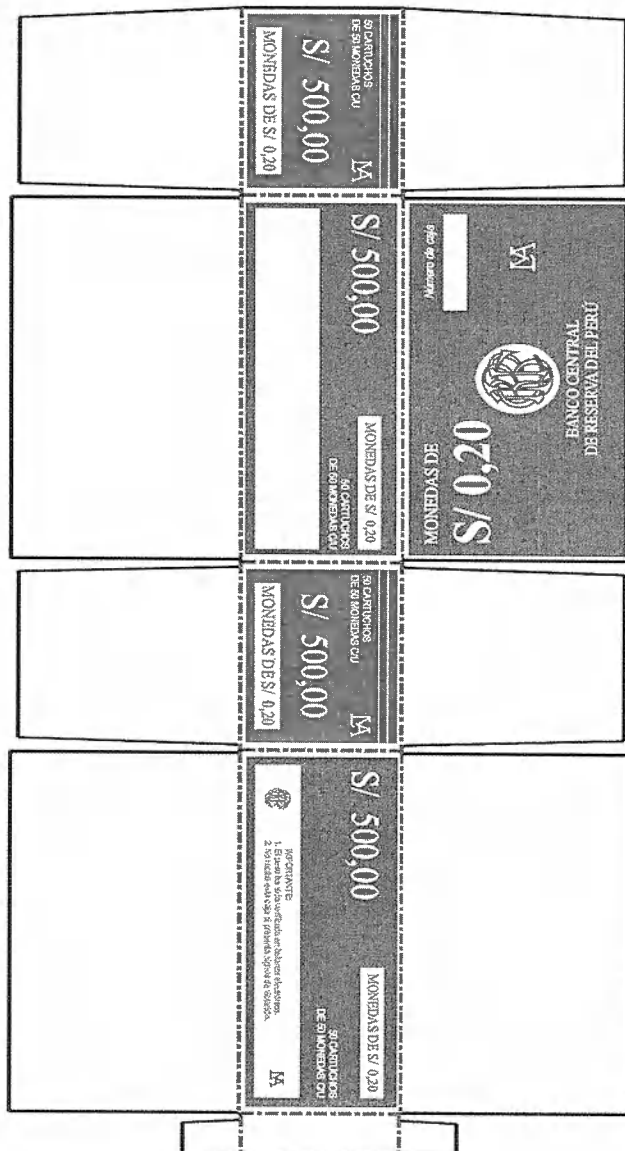

Handwritten signatures and initials are present in the bottom right corner of the page.



**Tipo 3: Arte de Cartón micro corrugado de S/ 0,50**

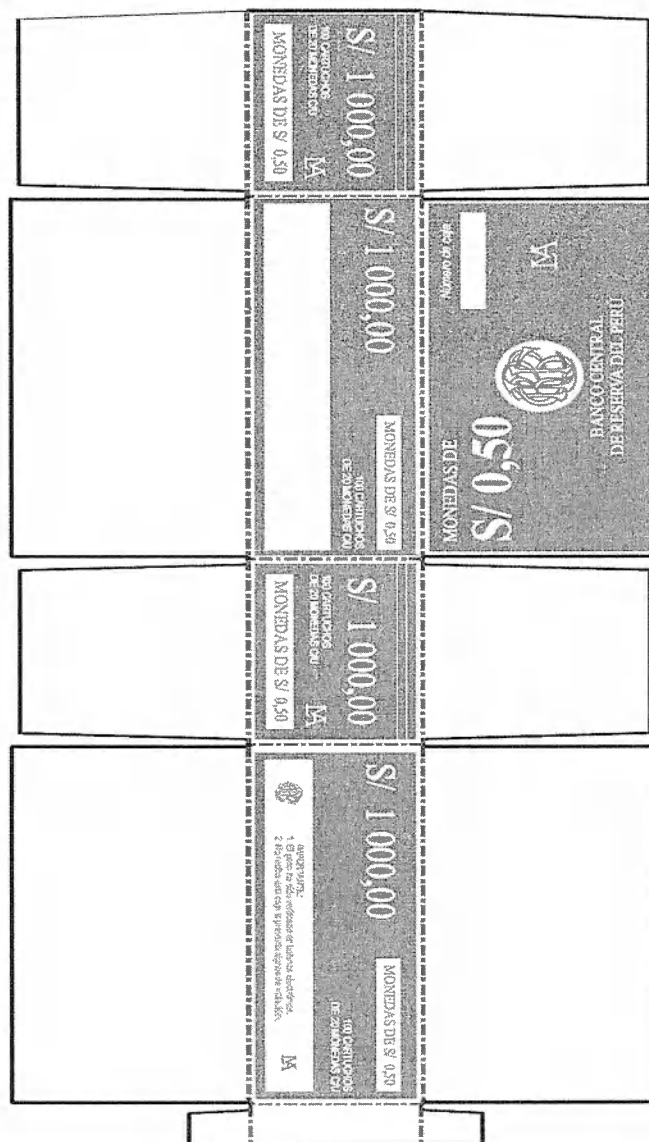

Handwritten signatures and initials.

**Tipo 4: Arte de Cartón micro corrugado de S/ 1,00**

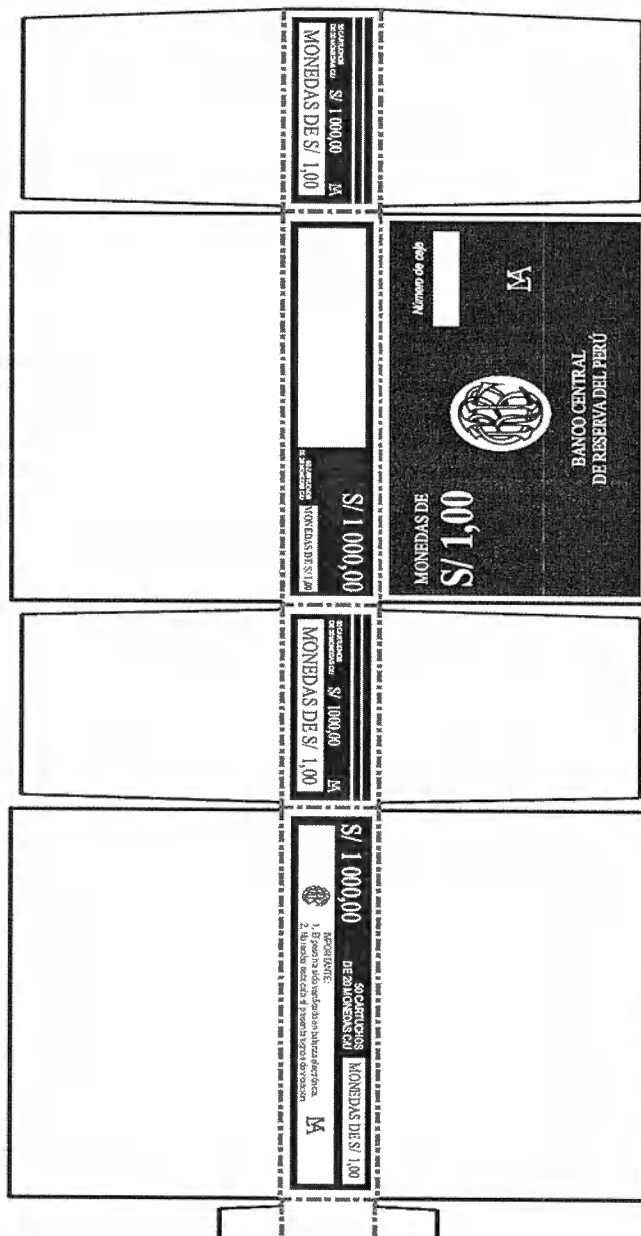

*[Handwritten signatures]*

**Tipo 5: Arte de Cartón micro corrugado de S/ 2,00**

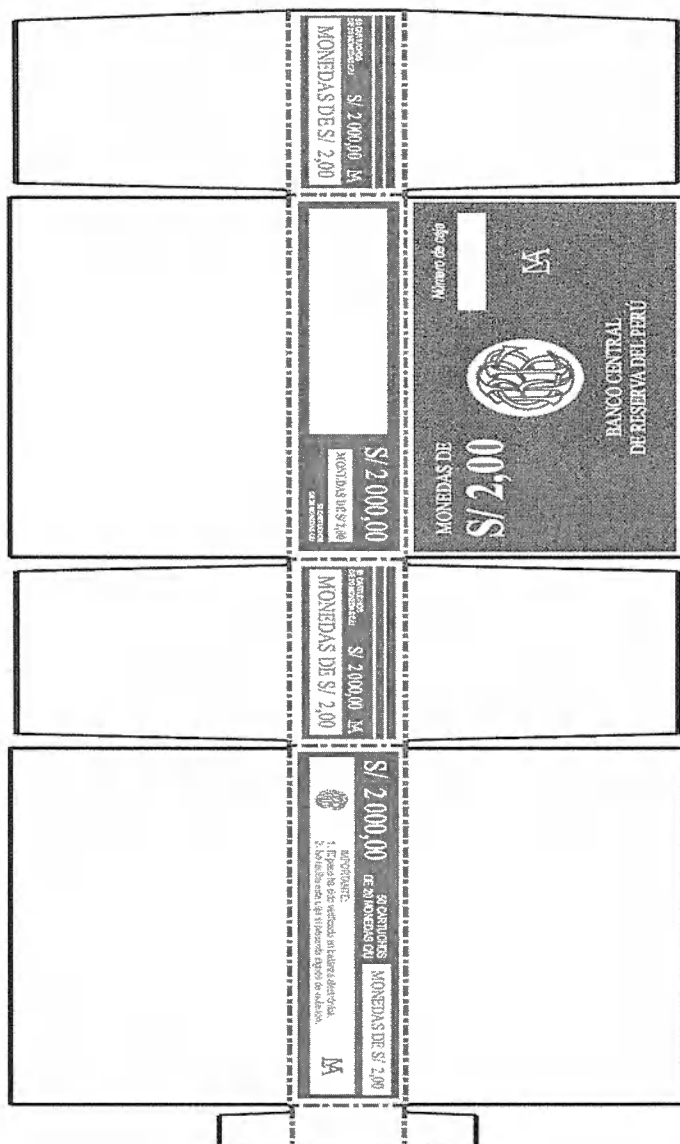

Handwritten signatures and marks:

- A large 'X' mark.
- A signature that appears to be 'g3'.
- A signature that appears to be 'm'.

**Tipo 6: Arte de Cartón micro corrugado de S/ 5,00**

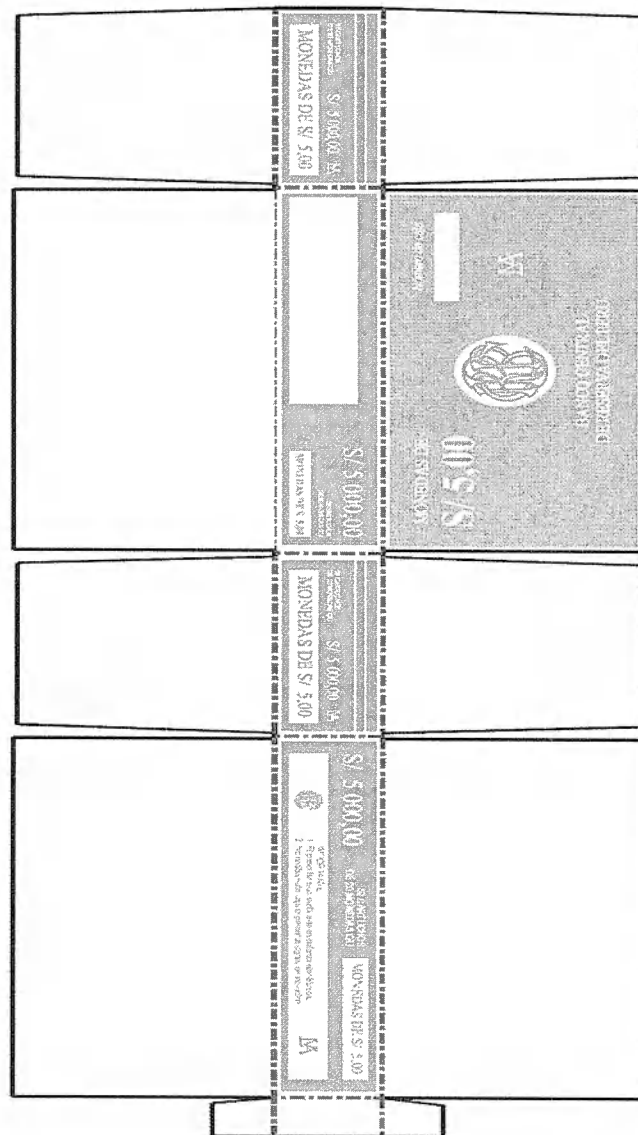

Handwritten signatures and initials.

FORMATO N.º 4

PLANOS REFERENCIALES DE CAJAS DE CARTÓN CORRUGADO (TIPO DEL 7 AL 12)

CAJA CARTON CORRUGADO (milímetros)

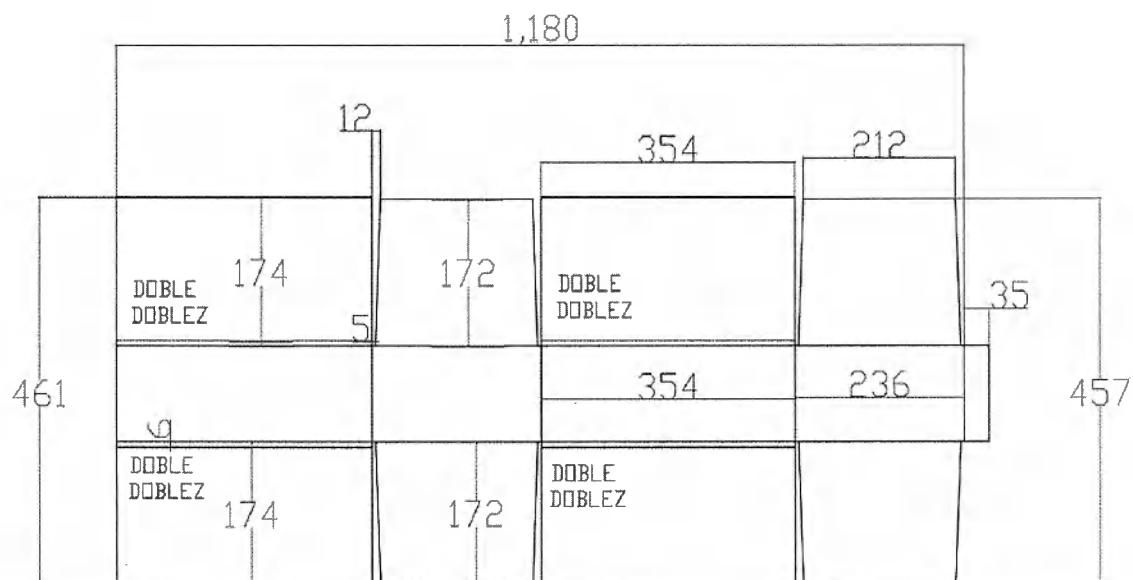

REFUERZO (milímetros)

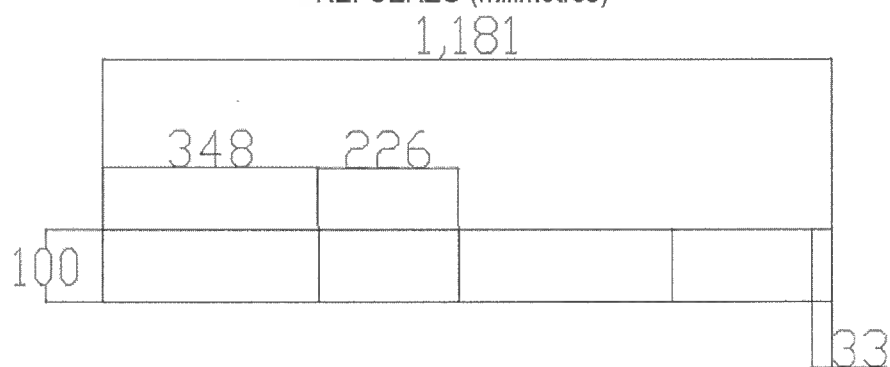

FORMATO N.º 5

ARTES REFERENCIALES DE CAJAS DE CARTÓN CORRUGADO (TIPO DEL 7 AL 12)

Tipo 7 - A: Arte de Cartón corrugado de S/ 0,10

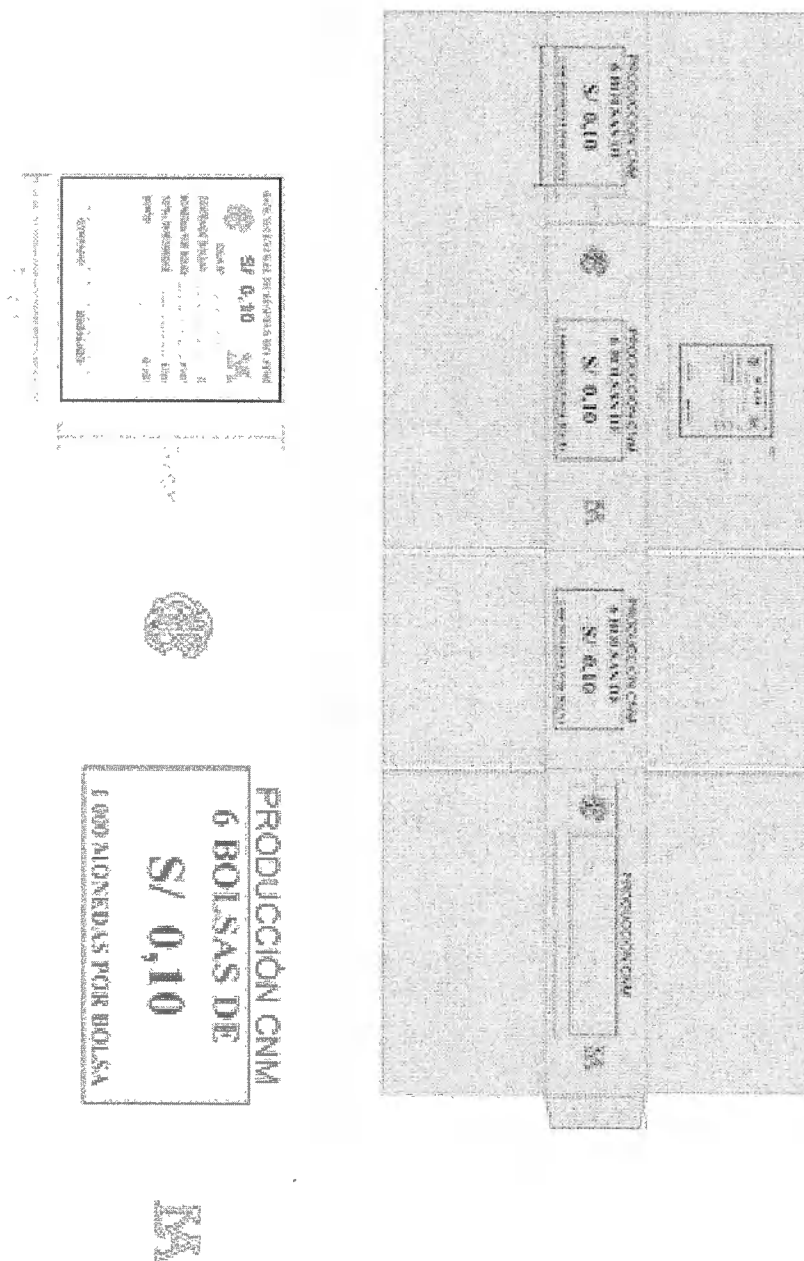

*[Handwritten signatures]*

**Tipo 8 - A: Arte de Cartón corrugado de S/ 0,20**

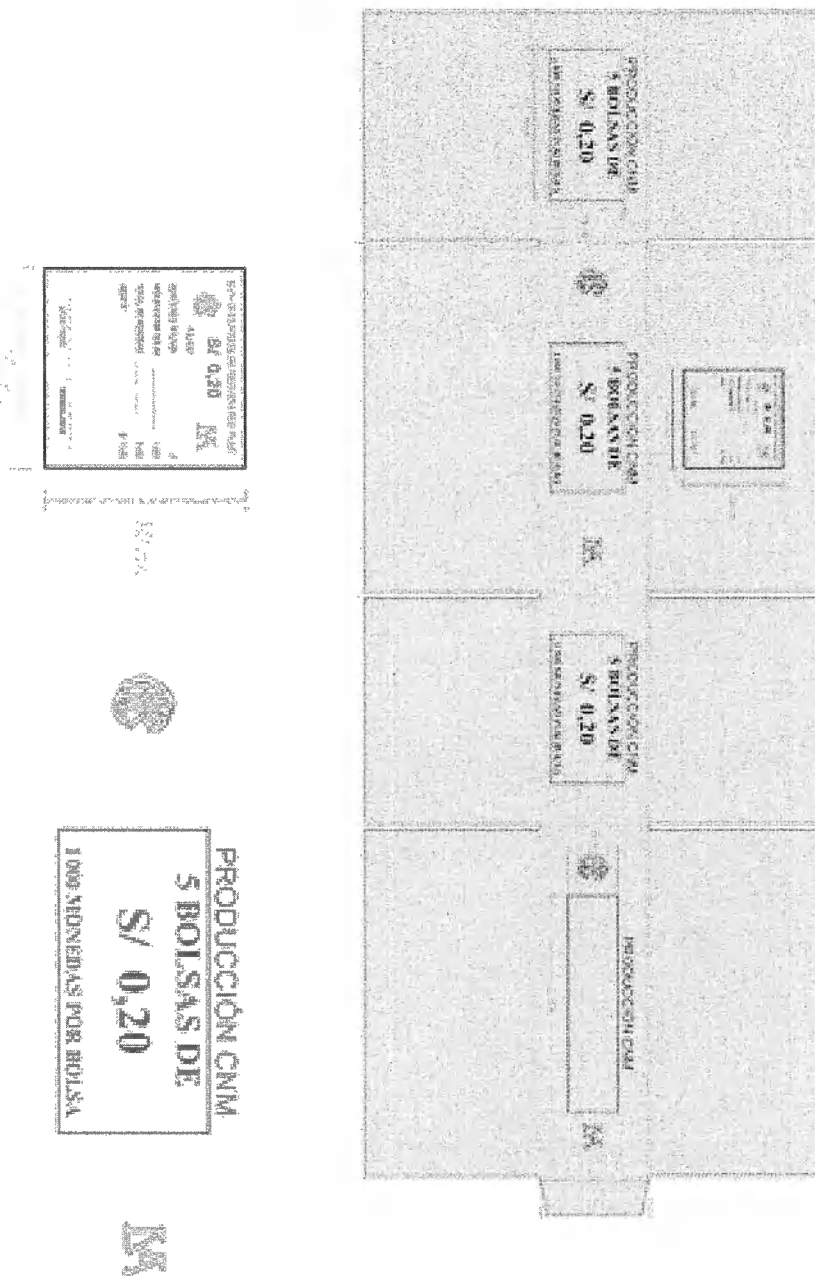

Handwritten signatures and initials, including a large 'X' and a signature that appears to be 'g3'.

**Tipo 9 - A: Arte de Cartón corrugado de S/ 0,50**

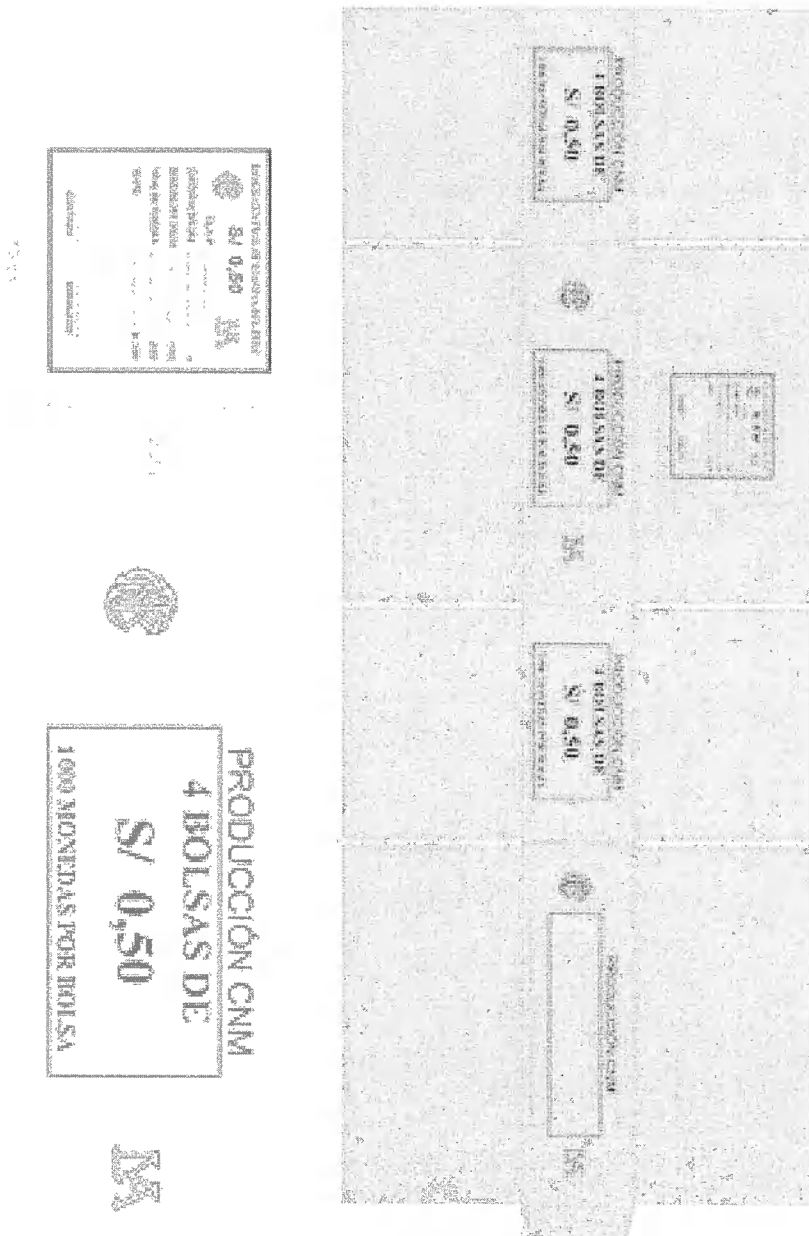

*[Handwritten signatures]*



**Tipo 10 - A: Arte de Cartón corrugado de S/ 1,00**

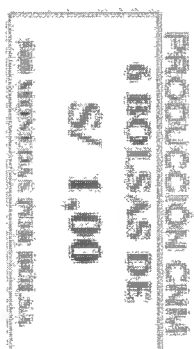
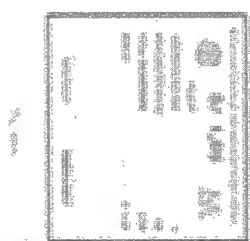

MA

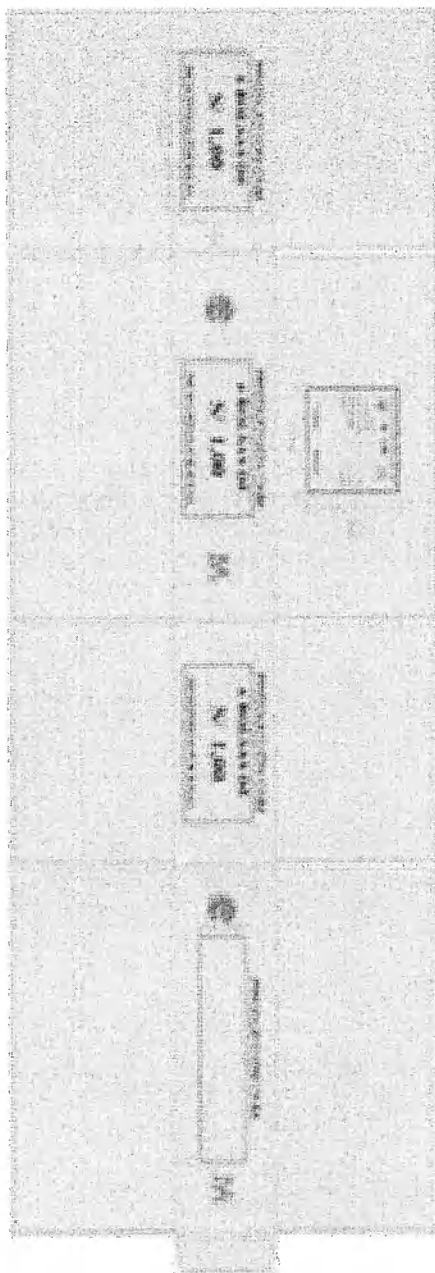

Handwritten signatures and initials.

**Tipo 11 - A: Arte de Cartón corrugado de S/ 2,00**

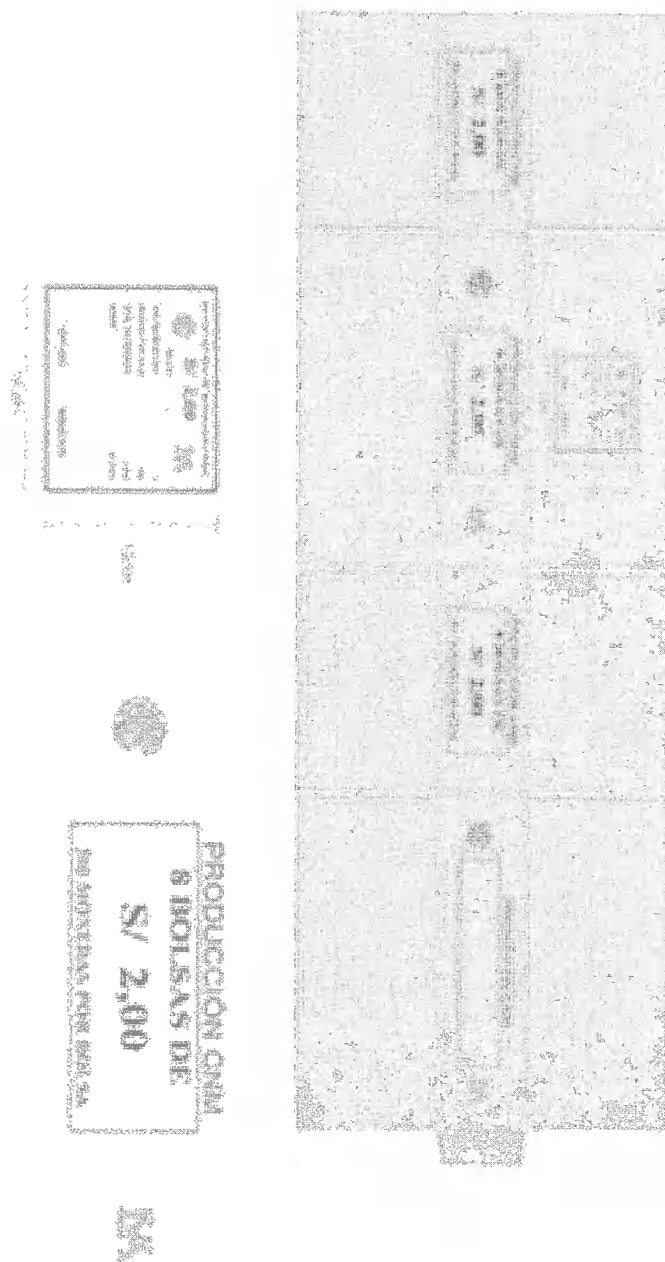

*[Handwritten signatures]*

**Tipo 12 - A: Arte de Cartón corrugado de S/ 5,00**

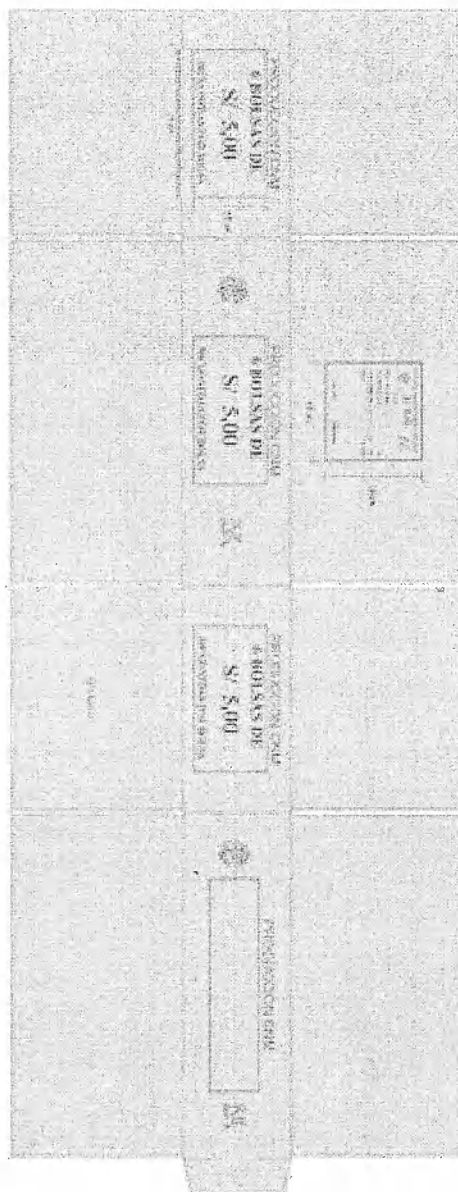

Handwritten signatures and initials, including a large '8' and a stylized 'M'.

### 3.2. REQUISITOS DE CALIFICACIÓN

| A        | EXPERIENCIA DEL POSTOR EN LA ESPECIALIDAD   |          |       |   |   |   |   |
|----------|---|----------|-------|---|---|---|---|
|          | <p><u>Requisitos:</u></p> <p>El postor debe acreditar un monto facturado acumulado equivalente a lo indicado en el cuadro siguiente, por la venta de bienes iguales o similares al objeto de la convocatoria, durante los ocho (8) años anteriores a la fecha de la presentación de ofertas que se computarán desde la fecha de la conformidad o emisión del comprobante de pago, según corresponda.</p> <table><tr><th data-bbox="399 524 667 595">Ítem N.º</th><th data-bbox="667 524 1369 595">Monto</th></tr><tr><td data-bbox="399 595 667 672">1</td><td data-bbox="667 595 1369 672">S/ 175 000,00 (ciento setenta y cinco mil y 00/100 soles)</td></tr><tr><td data-bbox="399 672 667 748">2</td><td data-bbox="667 672 1369 748">S/ 175 000,00 (ciento setenta y cinco mil y 00/100 soles)</td></tr></table> <p><b>Para el Ítem N° 1</b></p> <p>En el caso de postores que declaren en el Anexo N° 1 tener la condición de micro y pequeña empresa, se acredita una experiencia de S/ 75 000,00 (setenta y cinco mil y 00/100 soles, por la venta de bienes iguales o similares al objeto de la convocatoria, durante los ocho (8) años anteriores a la fecha de la presentación de ofertas que se computarán desde la fecha de la conformidad o emisión del comprobante de pago, según corresponda. En el caso de consorcios, todos los integrantes deben contar con la condición de micro y pequeña empresa.</p> <p>Se consideran bienes similares a los siguientes: cajas de cartón corrugado y micro corrugado en general.</p> <p><u>Acreditación:</u></p> <p>La experiencia del postor en la especialidad se acreditará con copia simple de (i) contratos u órdenes de compra, y su respectiva conformidad o constancia de prestación; o (ii) comprobantes de pago cuya cancelación se acredite documental y fehacientemente, con voucher de depósito, nota de abono, reporte de estado de cuenta, cualquier otro documento emitido por Entidad del sistema financiero que acredite el abono o mediante cancelación en el mismo comprobante de pago<sup>7</sup>, correspondientes a un máximo de veinte (20) contrataciones.</p> <p>En caso los postores presenten varios comprobantes de pago para acreditar una sola contratación, se debe acreditar que corresponden a dicha contratación; de lo contrario, se asumirá que los comprobantes acreditan contrataciones independientes, en cuyo caso solo se considerará, para la evaluación, las veinte (20) primeras contrataciones indicadas en el <b>Anexo N° 7</b> referido a la Experiencia del Postor en la Especialidad.</p> <p>En el caso de suministro, solo se considera como experiencia la parte del contrato que haya sido ejecutada durante los ocho (8) años anteriores a la fecha de presentación de ofertas, debiendo adjuntarse copia de las conformidades correspondientes a tal parte o los respectivos comprobantes de pago cancelados.</p> <p>En los casos que se acredite experiencia adquirida en consorcio, debe presentarse la promesa de consorcio o el contrato de consorcio del cual se desprenda fehacientemente el porcentaje de las obligaciones que se asumió en el contrato presentado; de lo contrario, no se computará la experiencia proveniente de dicho contrato.</p> <p>Asimismo, cuando se presenten contratos derivados de procesos de selección convocados antes del 20.09.2012, la calificación se ceñirá al método descrito en la Directiva "Participación de Proveedores en Consorcio en las Contrataciones del Estado", debiendo presumirse que el porcentaje de las obligaciones equivale al porcentaje de participación de la promesa de consorcio o del contrato de consorcio. En caso que en dichos documentos no se consigne el porcentaje de participación se presumirá que las obligaciones se ejecutaron en partes iguales.</p> | Ítem N.º | Monto | 1 | S/ 175 000,00 (ciento setenta y cinco mil y 00/100 soles) | 2 | S/ 175 000,00 (ciento setenta y cinco mil y 00/100 soles) |
| Ítem N.º | Monto   |          |       |   |   |   |   |
| 1        | S/ 175 000,00 (ciento setenta y cinco mil y 00/100 soles)   |          |       |   |   |   |   |
| 2        | S/ 175 000,00 (ciento setenta y cinco mil y 00/100 soles)   |          |       |   |   |   |   |

<sup>7</sup> Cabe precisar que, de acuerdo con la **Resolución N° 0065-2018-TCE-S1 del Tribunal de Contrataciones del Estado**:

"... el solo sello de cancelado en el comprobante, cuando ha sido colocado por el propio postor, no puede ser considerado como una acreditación que produzca fehaciencia en relación a que se encuentra cancelado. Admitir ello equivaldría a considerar como válida la sola declaración del postor afirmando que el comprobante de pago ha sido cancelado"  
(...)  
"Situación diferente se suscita ante el sello colocado por el cliente del postor [sea utilizando el término "cancelado" o "pagado"] supuesto en el cual sí se contaría con la declaración de un tercero que brinde certeza, ante la cual debiera reconocerse la validez de la experiencia".

Si el titular de la experiencia no es el postor, consignar si dicha experiencia corresponde a la matriz en caso que el postor sea sucursal, o fue transmitida por reorganización societaria, debiendo acompañar la documentación sustentatoria correspondiente.

Si el postor acredita experiencia de otra persona jurídica como consecuencia de una reorganización societaria, debe presentar adicionalmente el **Anexo N° 8**.

Cuando en los contratos, órdenes de compra o comprobantes de pago el monto facturado se encuentre expresado en moneda extranjera, debe indicarse el tipo de cambio venta publicado por la Superintendencia de Banca, Seguros y AFP correspondiente a la fecha de suscripción del contrato, de emisión de la orden de compra o de cancelación del comprobante de pago, según corresponda.

Sin perjuicio de lo anterior, los postores deben llenar y presentar el **Anexo N° 7** referido a la Experiencia del Postor en la Especialidad.

#### **Importante**

*En el caso de consorcios, solo se considera la experiencia de aquellos integrantes que se hayan comprometido, según la promesa de consorcio, a ejecutar el objeto materia de la convocatoria, conforme a la Directiva "Participación de Proveedores en Consorcio en las Contrataciones del Estado".*

#### **Importante**

- Si como resultado de una consulta u observación corresponde precisarse o ajustarse el requerimiento, se solicita la autorización del área usuaria y se pone de conocimiento de tal hecho a la dependencia que aprobó el expediente de contratación, de conformidad con el numeral 72.3 del artículo 72 del Reglamento.
- El cumplimiento de las Especificaciones Técnicas se realiza mediante la presentación de una declaración jurada. De ser el caso, adicionalmente la Entidad puede solicitar documentación que acredite el cumplimiento del algún componente de las características y/o requisitos funcionales. Para dicho efecto, consignará de manera detallada los documentos que deben presentar los postores en el literal e) del numeral 2.2.1.1 de esta sección de las bases.
- Los requisitos de calificación determinan si los postores cuentan con las capacidades necesarias para ejecutar el contrato, lo que debe ser acreditado documentalmente, y no mediante declaración jurada.

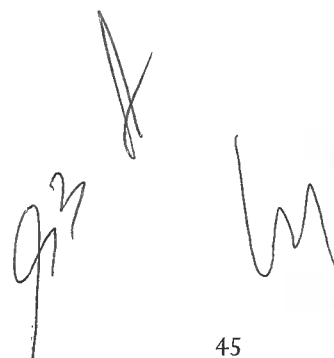

**CAPÍTULO IV**  
**FACTORES DE EVALUACIÓN**

La evaluación se realiza sobre la base de cien (100) puntos.

Para determinar la oferta con el mejor puntaje y el orden de prelación de las ofertas, se considera lo siguiente:

| FACTOR DE EVALUACIÓN   | PUNTAJE / METODOLOGÍA PARA SU ASIGNACIÓN  |
|--|---|
| <b>A. PRECIO</b>   |   |
| <u>Evaluación:</u><br><br>Se evaluará considerando el precio ofertado por el postor.<br><br><u>Acreditación:</u><br><br>Se acreditará mediante el documento que contiene el precio de la oferta ( <b>Anexo N° 6</b> ). | <p>La evaluación consistirá en otorgar el máximo puntaje a la oferta de precio más bajo y otorgar a las demás ofertas puntajes inversamente proporcionales a sus respectivos precios, según la siguiente fórmula:</p> $P_i = \frac{O_m \times PMP}{O_i}$ <p>i = Oferta<br/>P<sub>i</sub> = Puntaje de la oferta a evaluar<br/>O<sub>i</sub> = Precio i<br/>O<sub>m</sub> = Precio de la oferta más baja<br/>PMP = Puntaje máximo del precio</p> <p style="text-align: right;"><b>100 puntos</b></p> |

**Importante**

*Los factores de evaluación elaborados por el comité de selección son objetivos y guardan vinculación, razonabilidad y proporcionalidad con el objeto de la contratación. Asimismo, estos no pueden calificar con puntaje el cumplimiento de las Especificaciones Técnicas ni los requisitos de calificación.*



## CAPÍTULO V PROFORMA DEL CONTRATO

Conste por el presente documento, la ADQUISICIÓN DE CAJAS DE CARTÓN PARA EL EMBALAJE DE MONEDAS, que celebra de una parte el Banco Central de Reserva del Perú, en adelante LA ENTIDAD, con RUC N° 20122476309, con domicilio legal en el jirón Santa Rosa 441 – 445, Lima, representada por [...], identificado con DNI N° [...], y de otra parte [...], con RUC N° [...], con domicilio legal en [...], inscrita en la Ficha N° [...] Asiento N° [...] del Registro de Personas Jurídicas de la ciudad de [...], debidamente representado por su Representante Legal, [...], con DNI N° [...], según poder inscrito en la Ficha N° [...], Asiento N° [...] del Registro de Personas Jurídicas de la ciudad de [...], a quien en adelante se le denominará EL CONTRATISTA en los términos y condiciones siguientes:

### **CLÁUSULA PRIMERA: ANTECEDENTES**

Con fecha [...], el comité de selección adjudicó la buena pro de la **LICITACIÓN PÚBLICA N° LP 0004-2023-BCRPLIM**, para la ADQUISICIÓN DE CAJAS DE CARTÓN PARA EL EMBALAJE DE MONEDAS, a [INDICAR NOMBRE DEL GANADOR DE LA BUENA PRO], cuyos detalles e importe constan en los documentos integrantes del presente contrato.

### **CLÁUSULA SEGUNDA: OBJETO**

El presente contrato tiene por objeto la ADQUISICIÓN DE CAJAS DE CARTÓN PARA EL EMBALAJE DE MONEDAS.

### **CLÁUSULA TERCERA: MONTO CONTRACTUAL**

El monto total del presente contrato asciende a [CONSIGNAR MONEDA Y MONTO], que incluye todos los impuestos de Ley.

Este monto comprende el costo del bien, todos los tributos, seguros, transporte, inspecciones, pruebas y, de ser el caso, los costos laborales conforme a la legislación vigente, así como cualquier otro concepto que pueda tener incidencia sobre la ejecución de la prestación materia del presente contrato.

### **CLÁUSULA CUARTA: DEL PAGO<sup>8</sup>**

LA ENTIDAD se obliga a pagar la contraprestación a EL CONTRATISTA en soles, en un pago único, luego de la recepción formal y completa de la documentación correspondiente, según lo establecido en el artículo 171 del Reglamento de la Ley de Contrataciones del Estado.

Para tal efecto, el responsable de otorgar la conformidad de la prestación deberá hacerlo en un plazo que no excederá de los quince (15) días de producida la recepción, bajo responsabilidad de dicho funcionario.

LA ENTIDAD debe efectuar el pago dentro de los diez (10) días calendario siguientes de otorgada la conformidad de los bienes, siempre que se verifiquen las condiciones establecidas en el contrato para ello, bajo responsabilidad del funcionario competente.

En caso de retraso en el pago por parte de LA ENTIDAD, salvo que se deba a caso fortuito o fuerza mayor, EL CONTRATISTA tendrá derecho al pago de intereses legales conforme a lo establecido en el artículo 39 de la Ley de Contrataciones del Estado y en el artículo 171 de su Reglamento, los que se computan desde la oportunidad en que el pago debió efectuarse.

### **CLÁUSULA QUINTA: DEL PLAZO DE LA EJECUCIÓN DE LA PRESTACIÓN**

Los bienes materia de la presente convocatoria se entregarán en el plazo de 75 días calendario contados desde la aprobación de las muestras de las cajas realizada por el BCRP, de acuerdo con lo siguiente:

Las muestras serán entregadas por el proveedor dentro de los primeros 15 días calendarios a partir

<sup>8</sup> En cada caso concreto, dependiendo de la naturaleza del contrato, podrá adicionarse la información que resulte pertinente a efectos de generar el pago.

del día siguiente de la firma del contrato, el Departamento de Producción de la CNM y el Departamento de Planeamiento de la CNM tendrán un máximo de 10 días calendarios para realizar la aprobación u observación de las muestras según sea el caso, el contratista tendrá que corregir las observaciones realizadas y entregar muestras corregidas dentro de los primeros 10 días calendarios a partir del día siguiente de recibir las muestras observadas o los reportes de calidad, el Departamento de Producción de la CNM y el Departamento de Planeamiento de la CNM tendrán un máximo de 10 días calendarios para realizar la aprobación, en el caso de una segunda observación el proveedor corregirá en la producción industrial.

Para controlar la frecuencia de entrega de los lotes por recibir, el Departamento de Producción de la CNM coordinará con el contratista entregas mínimas parciales de la siguiente forma:

- El 40% del lote total requerido, desde el día 30 hasta el día 39 después de la aprobación de las muestras de las cajas realizada por el Dpto. de Producción CNM y el Departamento de Planeamiento de la CNM.
- El 30% del lote total, desde el día 40 hasta el día 59 después de la aprobación de las muestras de las cajas realizada por el Dpto. de Producción CNM y el Departamento de Planeamiento de la CNM.
- El 30% final del lote total, desde el día 60 hasta el día 75 después de la aprobación de las muestras de las cajas realizada por el Dpto. de Producción CNM y el Departamento de Planeamiento de la CNM.

#### **CLÁUSULA SEXTA: PARTES INTEGRANTES DEL CONTRATO**

El presente contrato está conformado por las bases integradas, la oferta ganadora, así como los documentos derivados del procedimiento de selección que establezcan obligaciones para las partes.

#### **CLÁUSULA SÉTIMA: GARANTÍAS**

EL CONTRATISTA entregó al perfeccionamiento del contrato la respectiva garantía incondicional, solidaria, irrevocable, y de realización automática en el país al solo requerimiento, a favor de LA ENTIDAD, por los conceptos, montos y vigencias siguientes:

- De fiel cumplimiento del contrato: [CONSIGNAR EL MONTO], a través de la [INDICAR EL TIPO DE GARANTÍA PRESENTADA] N° [INDICAR NUMERO DEL DOCUMENTO] emitida por [SEÑALAR EMPRESA QUE LA EMITE]. Monto que es equivalente al diez por ciento (10%) del monto del contrato original, la misma que debe mantenerse vigente hasta la conformidad de la recepción de la prestación.

#### **Importante**

*En los contratos derivados de procedimientos de selección por relación de ítems, cuando el monto del ítem adjudicado o la sumatoria de los montos de los ítems adjudicados sea igual o menor a doscientos mil Soles (S/ 200,000.00), no corresponde presentar garantía de fiel cumplimiento de contrato ni garantía de fiel cumplimiento por prestaciones accesorias, conforme a lo dispuesto en el literal a) del artículo 152 del Reglamento.*

#### **CLÁUSULA OCTAVA: EJECUCIÓN DE GARANTÍAS POR FALTA DE RENOVACIÓN**

LA ENTIDAD puede solicitar la ejecución de las garantías cuando EL CONTRATISTA no las hubiere renovado antes de la fecha de su vencimiento, conforme a lo dispuesto en el literal a) del numeral 155.1 del artículo 155 del Reglamento de la Ley de Contrataciones del Estado.

#### **CLÁUSULA NOVENA: RECEPCIÓN Y CONFORMIDAD DE LA PRESTACIÓN**

La recepción y conformidad de la prestación se regula por lo dispuesto en el artículo 168 del Reglamento de la Ley de Contrataciones del Estado. La recepción será otorgada por el Departamento de Almacén y Servicios de la CNM y la conformidad será otorgada por los Departamentos de Planeamiento y Producción de la CNM en el plazo máximo 15 días de producida la recepción.

De existir observaciones, LA ENTIDAD las comunica al CONTRATISTA, indicando claramente el sentido de estas, otorgándole un plazo para subsanar no menor de dos (2) ni mayor de ocho (8) días. Dependiendo de la complejidad o sofisticación de las subsanaciones a realizar el plazo para subsanar no puede ser menor de cinco (5) ni mayor de quince (15) días. Si pese al plazo otorgado, EL CONTRATISTA no cumpliera a cabalidad con la subsanación, LA ENTIDAD puede otorgar al



CONTRATISTA periodos adicionales para las correcciones pertinentes. En este supuesto corresponde aplicar la penalidad por mora desde el vencimiento del plazo para subsanar.

Este procedimiento no resulta aplicable cuando los bienes manifiestamente no cumplan con las características y condiciones ofrecidas, en cuyo caso LA ENTIDAD no efectúa la recepción o no otorga la conformidad, según corresponda, debiendo considerarse como no ejecutada la prestación, aplicándose la penalidad que corresponda por cada día de atraso.

#### **CLÁUSULA DÉCIMA: DECLARACIÓN JURADA DEL CONTRATISTA**

EL CONTRATISTA declara bajo juramento que se compromete a cumplir las obligaciones derivadas del presente contrato, bajo sanción de quedar inhabilitado para contratar con el Estado en caso de incumplimiento.

#### **CLÁUSULA UNDÉCIMA: RESPONSABILIDAD POR VICIOS OCULTOS**

La recepción conforme de la prestación por parte de LA ENTIDAD no enerva su derecho a reclamar posteriormente por defectos o vicios ocultos, conforme a lo dispuesto por los artículos 40 de la Ley de Contrataciones del Estado y 173 de su Reglamento.

El plazo máximo de responsabilidad del contratista es un (1) año contado a partir de la conformidad otorgada por LA ENTIDAD.

#### **CLÁUSULA DUODÉCIMA: PENALIDADES**

Si EL CONTRATISTA incurre en retraso injustificado en la ejecución de las prestaciones objeto del contrato, LA ENTIDAD le aplica automáticamente una penalidad por mora por cada día de atraso, de acuerdo a la siguiente fórmula:

$$\text{Penalidad Diaria} = \frac{0.10 \times \text{monto vigente}}{F \times \text{plazo vigente en días}}$$

Donde:

**F = 0.25 para plazos mayores a sesenta (60) días o;**

**F = 0.40 para plazos menores o iguales a sesenta (60) días.**

El retraso se justifica a través de la solicitud de ampliación de plazo debidamente aprobado. Adicionalmente, se considera justificado el retraso y en consecuencia no se aplica penalidad, cuando EL CONTRATISTA acredite, de modo objetivamente sustentado, que el mayor tiempo transcurrido no le resulta imputable. En este último caso la calificación del retraso como justificado por parte de LA ENTIDAD no da lugar al pago de gastos generales ni costos directos de ningún tipo, conforme el numeral 162.5 del artículo 162 del Reglamento de la Ley de Contrataciones del Estado.

#### **Importante**

*De haberse previsto establecer penalidades distintas a la penalidad por mora, incluir dichas penalidades, los supuestos de aplicación de penalidad, la forma de cálculo de la penalidad para cada supuesto y el procedimiento mediante el cual se verifica el supuesto a penalizar, conforme el artículo 163 del Reglamento de la Ley de Contrataciones del Estado.*

Estas penalidades se deducen de los pagos a cuenta o del pago final, según corresponda; o si fuera necesario, se cobra del monto resultante de la ejecución de la garantía de fiel cumplimiento.

Estos dos (2) tipos de penalidades pueden alcanzar cada una un monto máximo equivalente al diez por ciento (10%) del monto del contrato vigente, o de ser el caso, del ítem que debió ejecutarse.

Cuando se llegue a cubrir el monto máximo de la penalidad por mora o el monto máximo para otras penalidades, de ser el caso, LA ENTIDAD puede resolver el contrato por incumplimiento.

#### **CLÁUSULA DÉCIMA TERCERA: RESOLUCIÓN DEL CONTRATO**

Cualquiera de las partes puede resolver el contrato, de conformidad con el numeral 32.3 del artículo 32 y artículo 36 de la Ley de Contrataciones del Estado, y el artículo 164 de su Reglamento. De darse el caso, LA ENTIDAD procederá de acuerdo a lo establecido en el artículo 165 del Reglamento de la Ley de Contrataciones del Estado.

**CLÁUSULA DÉCIMA CUARTA: RESPONSABILIDAD DE LAS PARTES**

Cuando se resuelva el contrato por causas imputables a algunas de las partes, se debe resarcir los daños y perjuicios ocasionados, a través de la indemnización correspondiente. Ello no obsta la aplicación de las sanciones administrativas, penales y pecuniarias a que dicho incumplimiento diere lugar, en el caso que éstas correspondan.

Lo señalado precedentemente no exime a ninguna de las partes del cumplimiento de las demás obligaciones previstas en el presente contrato.

**CLÁUSULA DÉCIMA SEXTA: MARCO LEGAL DEL CONTRATO**

Sólo en lo no previsto en este contrato, en la Ley de Contrataciones del Estado y su Reglamento, en las directivas que emita el OSCE y demás normativa especial que resulte aplicable, serán de aplicación supletoria las disposiciones pertinentes del Código Civil vigente, cuando corresponda, y demás normas de derecho privado.

**CLÁUSULA DÉCIMA SÉTIMA: SOLUCIÓN DE CONTROVERSIAS<sup>9</sup>**

Las controversias que surjan entre las partes durante la ejecución del contrato se resuelven mediante conciliación o arbitraje, según el acuerdo de las partes.

Cualquiera de las partes tiene derecho a iniciar el arbitraje a fin de resolver dichas controversias dentro del plazo de caducidad previsto en la Ley de Contrataciones del Estado y su Reglamento.

Facultativamente, cualquiera de las partes tiene el derecho a solicitar una conciliación dentro del plazo de caducidad correspondiente, según lo señalado en el artículo 224 del Reglamento de la Ley de Contrataciones del Estado, sin perjuicio de recurrir al arbitraje, en caso no se llegue a un acuerdo entre ambas partes o se llegue a un acuerdo parcial. Las controversias sobre nulidad del contrato solo pueden ser sometidas a arbitraje.

El Laudo arbitral emitido es inapelable, definitivo y obligatorio para las partes desde el momento de su notificación, según lo previsto en el numeral 45.21 del artículo 45 de la Ley de Contrataciones del Estado.

**CLÁUSULA DÉCIMA OCTAVA: FACULTAD DE ELEVAR A ESCRITURA PÚBLICA**

Cualquiera de las partes puede elevar el presente contrato a Escritura Pública corriendo con todos los gastos que demande esta formalidad.

**CLÁUSULA DÉCIMA NOVENA: DOMICILIO PARA EFECTOS DE LA EJECUCIÓN CONTRACTUAL**

Las partes declaran el siguiente domicilio para efecto de las notificaciones que se realicen durante la ejecución del presente contrato:

DOMICILIO DE LA ENTIDAD: Jirón Santa Rosa 441 – 445, Lima

DOMICILIO DEL CONTRATISTA: [CONSIGNAR EL DOMICILIO SEÑALADO POR EL POSTOR GANADOR DE LA BUENA PRO AL PRESENTAR LOS REQUISITOS PARA EL PERFECCIONAMIENTO DEL CONTRATO]

La variación del domicilio aquí declarado de alguna de las partes debe ser comunicada a la otra parte, formalmente y por escrito, con una anticipación no menor de quince (15) días calendario.

De acuerdo con las bases integradas, la oferta y las disposiciones del presente contrato, las partes lo firman por duplicado en señal de conformidad en la ciudad de Lima, al [CONSIGNAR FECHA].

\_\_\_\_\_  
"LA ENTIDAD"

\_\_\_\_\_  
"EL CONTRATISTA"

<sup>9</sup> De acuerdo con el numeral 225.3 del artículo 225 del Reglamento, las partes pueden recurrir al arbitraje ad hoc cuando las controversias deriven de procedimientos de selección cuyo valor estimado sea menor o igual a cinco millones con 00/100 soles (S/ 5 000 000,00).

## ANEXOS

g<sup>3</sup> X m

**ANEXO N° 1**

**DECLARACIÓN JURADA DE DATOS DEL POSTOR**

Señores

**COMITÉ DE SELECCIÓN**

**LICITACIÓN PÚBLICA N° LP 0004-2023-BCRPLIM**

Presente.-

El que se suscribe, [...], postor y/o Representante Legal de [CONSIGNAR EN CASO DE SER PERSONA JURÍDICA], identificado con [CONSIGNAR TIPO DE DOCUMENTO DE IDENTIDAD] N° [CONSIGNAR NÚMERO DE DOCUMENTO DE IDENTIDAD], con poder inscrito en la localidad de [CONSIGNAR EN CASO DE SER PERSONA JURÍDICA] en la Ficha N° [CONSIGNAR EN CASO DE SER PERSONA JURÍDICA] Asiento N° [CONSIGNAR EN CASO DE SER PERSONA JURÍDICA], **DECLARO BAJO JURAMENTO** que la siguiente información se sujeta a la verdad:

|                                       |               |  |  |
|---------------------------------------|---------------|--|--|
| Nombre, Denominación o Razón Social : |               |  |  |
| Domicilio Legal :                     |               |  |  |
| RUC :                                 | Teléfono(s) : |  |  |
| Correo electrónico :                  |               |  |  |

**Autorización de notificación por correo electrónico:**

Autorizo que se notifiquen al correo electrónico indicado las siguientes actuaciones:

1. Solicitud de la descripción a detalle de todos los elementos constitutivos de la oferta.
2. Solicitud de reducción de la oferta económica.
3. Solicitud de subsanación de los requisitos para perfeccionar el contrato.
4. Solicitud para presentar los documentos para perfeccionar el contrato, según orden de prelación, de conformidad con lo previsto en el artículo 141 del Reglamento.
5. Respuesta a la solicitud de acceso al expediente de contratación.
6. Notificación de la orden de compra<sup>10</sup>

Asimismo, me comprometo a remitir la confirmación de recepción, en el plazo máximo de dos (2) días hábiles de recibida la comunicación.

[CONSIGNAR CIUDAD Y FECHA]

.....  
**Firma, Nombres y Apellidos del postor o Representante legal, según corresponda**

**Importante**

*La notificación dirigida a la dirección de correo electrónico consignada se entenderá válidamente efectuada cuando la Entidad reciba acuse de recepción.*

<sup>10</sup> Consignar en el caso de procedimientos de selección por relación de ítems, cuando el monto del valor estimado del ítem no supere los doscientos mil Soles (S/ 200 000.00), cuando se haya optado por perfeccionar el contrato con una orden de compra.

**Importante**

*Cuando se trate de consorcios, la declaración jurada es la siguiente:*

**ANEXO N° 1**

**DECLARACIÓN JURADA DE DATOS DEL POSTOR**

Señores

**COMITÉ DE SELECCIÓN**

**LICITACIÓN PÚBLICA N° LP 0004-2023-BCRPLIM**

Presente.-

El que se suscribe, [...], representante común del consorcio [CONSIGNAR EL NOMBRE DEL CONSORCIO], identificado con [CONSIGNAR TIPO DE DOCUMENTO DE IDENTIDAD] N° [CONSIGNAR NÚMERO DE DOCUMENTO DE IDENTIDAD], **DECLARO BAJO JURAMENTO** que la siguiente información se sujeta a la verdad:

|                                       |               |  |  |
|---------------------------------------|---------------|--|--|
| Datos del consorciado 1               |               |  |  |
| Nombre, Denominación o Razón Social : |               |  |  |
| Domicilio Legal :                     |               |  |  |
| RUC :                                 | Teléfono(s) : |  |  |
| Correo electrónico :                  |               |  |  |

|                                       |               |  |  |
|---------------------------------------|---------------|--|--|
| Datos del consorciado 2               |               |  |  |
| Nombre, Denominación o Razón Social : |               |  |  |
| Domicilio Legal :                     |               |  |  |
| RUC :                                 | Teléfono(s) : |  |  |
| Correo electrónico :                  |               |  |  |

|                                       |               |  |  |
|---------------------------------------|---------------|--|--|
| Datos del consorciado ...             |               |  |  |
| Nombre, Denominación o Razón Social : |               |  |  |
| Domicilio Legal :                     |               |  |  |
| RUC :                                 | Teléfono(s) : |  |  |
| Correo electrónico :                  |               |  |  |

**Autorización de notificación por correo electrónico:**

|                                   |
|-----------------------------------|
| Correo electrónico del consorcio: |
|-----------------------------------|

Autorizo que se notifiquen al correo electrónico indicado las siguientes actuaciones:

1. Solicitud de la descripción a detalle de todos los elementos constitutivos de la oferta.
2. Solicitud de reducción de la oferta económica.
3. Solicitud de subsanación de los requisitos para perfeccionar el contrato.
4. Solicitud para presentar los documentos para perfeccionar el contrato, según orden de prelación, de conformidad con lo previsto en el artículo 141 del Reglamento.
5. Respuesta a la solicitud de acceso al expediente de contratación.
6. Notificación de la orden de compra<sup>11</sup>

Asimismo, me comprometo a remitir la confirmación de recepción, en el plazo máximo de dos (2) días hábiles de recibida la comunicación.

[CONSIGNAR CIUDAD Y FECHA]

<sup>11</sup> Consignar en el caso de procedimientos de selección por relación de ítems, cuando el monto del valor estimado del ítem no supere los doscientos mil Soles (S/ 200 000.00), cuando se haya optado por perfeccionar el contrato con una orden de compra.

.....  
**Firma, Nombres y Apellidos del representante  
común del consorcio**

**Importante**

*La notificación dirigida a la dirección de correo electrónico consignada se entenderá válidamente efectuada cuando la Entidad reciba acuse de recepción.*



**ANEXO N° 2**

**DECLARACIÓN JURADA  
(ART. 52 DEL REGLAMENTO DE LA LEY DE CONTRATACIONES DEL ESTADO)**

Señores  
**COMITÉ DE SELECCIÓN**  
**LICITACIÓN PÚBLICA N° LP 0004-2023-BCRPLIM**  
Presente.-

Mediante el presente el suscrito, postor y/o Representante Legal de [CONSIGNAR EN CASO DE SER PERSONA JURÍDICA], declaro bajo juramento:

- i. No haber incurrido y me obligo a no incurrir en actos de corrupción, así como a respetar el principio de integridad.
- ii. No tener impedimento para postular en el procedimiento de selección ni para contratar con el Estado, conforme al artículo 11 de la Ley de Contrataciones del Estado.
- iii. Conocer las sanciones contenidas en la Ley de Contrataciones del Estado y su Reglamento, así como las disposiciones aplicables de la Ley N° 27444, Ley del Procedimiento Administrativo General.
- iv. Participar en el presente proceso de contratación en forma independiente sin mediar consulta, comunicación, acuerdo, arreglo o convenio con ningún proveedor; y, conocer las disposiciones del Decreto Legislativo N° 1034, Decreto Legislativo que aprueba la Ley de Represión de Conductas Anticompetitivas.
- v. Conocer, aceptar y someterme a las bases, condiciones y reglas del procedimiento de selección.
- vi. Ser responsable de la veracidad de los documentos e información que presento en el presente procedimiento de selección.
- vii. Comprometerme a mantener la oferta presentada durante el procedimiento de selección y a perfeccionar el contrato, en caso de resultar favorecido con la buena pro.

[CONSIGNAR CIUDAD Y FECHA]

.....  
**Firma, Nombres y Apellidos del postor o  
Representante legal, según corresponda**

**Importante**

*En el caso de consorcios, cada integrante debe presentar esta declaración jurada, salvo que sea presentada por el representante común del consorcio.*

**ANEXO N° 3**

**DECLARACIÓN JURADA DE CUMPLIMIENTO DE LAS ESPECIFICACIONES TÉCNICAS**

Señores  
**COMITÉ DE SELECCIÓN**  
**LICITACIÓN PÚBLICA N° LP 0004-2023-BCRPLIM**  
Presente.-

Es grato dirigirme a usted, para hacer de su conocimiento que luego de haber examinado las bases y demás documentos del procedimiento de la referencia y, conociendo todos los alcances y las condiciones detalladas en dichos documentos, el postor que suscribe ofrece el suministro de CAJAS DE CARTÓN PARA EL EMBALAJE DE MONEDAS, correspondiente al (los) ítem(s) \_\_\_\_\_, de conformidad con las Especificaciones Técnicas que se indican en el numeral 3.1 del Capítulo III de la sección específica de las bases y los documentos del procedimiento.

[CONSIGNAR CIUDAD Y FECHA]

.....  
**Firma, Nombres y Apellidos del postor o  
Representante legal o común, según corresponda**

**Importante**

*Adicionalmente, puede requerirse la presentación de documentación que acredite el cumplimiento de las especificaciones técnicas, conforme a lo indicado en el acápite relacionado al contenido de las ofertas de la presente sección de las bases.*



#### ANEXO N° 4

#### DECLARACIÓN JURADA DE PLAZO DE ENTREGA

Señores

**COMITÉ DE SELECCIÓN**

**LICITACIÓN PÚBLICA N° LP 0004-2023-BCRPLIM**

Presente.-

Mediante el presente, con pleno conocimiento de las condiciones que se exigen en las bases del procedimiento de la referencia, me comprometo a entregar los bienes objeto del presente procedimiento de selección en los plazos que se detallan a continuación:

- Los bienes materia de la presente convocatoria se entregarán en el plazo de 75 días calendario contados desde la aprobación de las muestras de las cajas realizada por el BCRP, de acuerdo con lo siguiente:
- Las muestras serán entregadas dentro de los primeros 15 días calendarios a partir del día siguiente de la firma del contrato
- Se harán entregas mínimas parciales de la siguiente forma:
  - El 40% del lote total requerido, desde el día 30 hasta el día 39 después de la aprobación de las muestras de las cajas realizada por el Dpto. de Producción CNM y el Departamento de Planeamiento de la CNM.
  - El 30% del lote total, desde el día 40 hasta el día 59 después de la aprobación de las muestras de las cajas realizada por el Dpto. de Producción CNM y el Departamento de Planeamiento de la CNM.
  - El 30% final del lote total, desde el día 60 hasta el día 75 después de la aprobación de las muestras de las cajas realizada por el Dpto. de Producción CNM y el Departamento de Planeamiento de la CNM.

[CONSIGNAR CIUDAD Y FECHA]

.....  
**Firma, Nombres y Apellidos del postor o  
Representante legal o común, según corresponda**

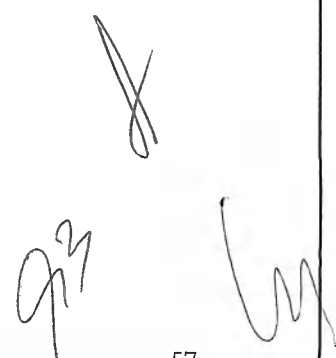

**ANEXO N° 5**

**PROMESA DE CONSORCIO**

**(Sólo para el caso en que un consorcio se presente como postor)**

Señores  
**COMITÉ DE SELECCIÓN**  
**LICITACIÓN PÚBLICA N° LP 0004-2023-BCRPLIM**  
Presente.-

Los suscritos declaramos expresamente que hemos convenido en forma irrevocable, durante el lapso que dure el procedimiento de selección, para presentar una oferta conjunta a la **LICITACIÓN PÚBLICA N° LP 0004-2023-BCRPLIM**.

Asimismo, en caso de obtener la buena pro, nos comprometemos a formalizar el contrato de consorcio, de conformidad con lo establecido por el artículo 140 del Reglamento de la Ley de Contrataciones del Estado, bajo las siguientes condiciones:

- a) Integrantes del consorcio
1. [NOMBRE, DENOMINACIÓN O RAZÓN SOCIAL DEL CONSORCIADO 1].
  2. [NOMBRE, DENOMINACIÓN O RAZÓN SOCIAL DEL CONSORCIADO 2].
- b) Designamos a [CONSIGNAR NOMBRES Y APELLIDOS DEL REPRESENTANTE COMÚN], identificado con [CONSIGNAR TIPO DE DOCUMENTO DE IDENTIDAD] N° [CONSIGNAR NÚMERO DE DOCUMENTO DE IDENTIDAD], como representante común del consorcio para efectos de participar en todos los actos referidos al procedimiento de selección, suscripción y ejecución del contrato correspondiente con [CONSIGNAR NOMBRE DE LA ENTIDAD].

Asimismo, declaramos que el representante común del consorcio no se encuentra impedido, inhabilitado ni suspendido para contratar con el Estado.

- c) Fijamos nuestro domicilio legal común en [.....].
- d) Las obligaciones que corresponden a cada uno de los integrantes del consorcio son las siguientes:

1. OBLIGACIONES DE [NOMBRE, DENOMINACIÓN O RAZÓN SOCIAL DEL CONSORCIADO 1] [%]<sup>12</sup>

[DESCRIBIR LAS OBLIGACIONES DEL CONSORCIADO 1]

2. OBLIGACIONES DE [NOMBRE, DENOMINACIÓN O RAZÓN SOCIAL DEL CONSORCIADO 2] [%]<sup>13</sup>

[DESCRIBIR LAS OBLIGACIONES DEL CONSORCIADO 2]

TOTAL OBLIGACIONES

100%<sup>14</sup>

[CONSIGNAR CIUDAD Y FECHA]

<sup>12</sup> Consignar únicamente el porcentaje total de las obligaciones, el cual debe ser expresado en número entero, sin decimales.

<sup>13</sup> Consignar únicamente el porcentaje total de las obligaciones, el cual debe ser expresado en número entero, sin decimales.

<sup>14</sup> Este porcentaje corresponde a la sumatoria de los porcentajes de las obligaciones de cada uno de los integrantes del consorcio.

.....  
**Consortiado 1**  
Nombres, apellidos y firma del Consortiado 1  
o de su Representante Legal  
Tipo y N° de Documento de Identidad

.....  
**Consortiado 2**  
Nombres, apellidos y firma del Consortiado 2  
o de su Representante Legal  
Tipo y N° de Documento de Identidad

**Importante**

*De conformidad con el artículo 52 del Reglamento, las firmas de los integrantes del consorcio deben ser legalizadas.*

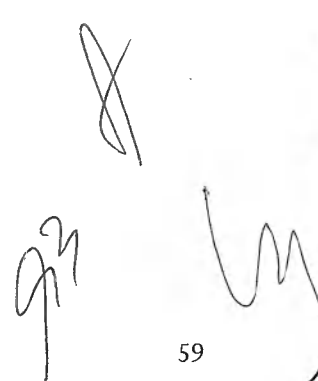
Handwritten signatures of the consortium members, including a large stylized 'X' and several other cursive signatures.

**ANEXO N° 6**

**PRECIO DE LA OFERTA**

Señores

**COMITÉ DE SELECCIÓN**

**LICITACIÓN PÚBLICA N° LP 0004-2023-BCRPLIM**

Presente.-

Es grato dirigirme a usted, para hacer de su conocimiento que, de acuerdo con las bases, mi oferta es la siguiente:

| CONCEPTO  | PRECIO TOTAL S/ |
|---|-----------------|
| ITEM 1: 215 000 CAJAS DE CARTÓN MICRO CORRUGADO |                 |
| ITEM 2: 81 000 CAJAS DE CARTÓN CORRUGADO        |                 |

El precio de la oferta en soles incluye todos los tributos, seguros, transporte, inspecciones, pruebas y, de ser el caso, los costos laborales conforme a la legislación vigente, así como cualquier otro concepto que pueda tener incidencia sobre el costo del bien a contratar; excepto la de aquellos postores que gocen de alguna exoneración legal, no incluirán en el precio de su oferta los tributos respectivos.

[CONSIGNAR CIUDAD Y FECHA]

.....  
**Firma, Nombres y Apellidos del postor o  
Representante legal o común, según corresponda**

**Importante**

- *El postor debe consignar el precio total de la oferta, sin perjuicio, que de resultar favorecido con la buena pro, presente el detalle de precios unitarios para el perfeccionamiento del contrato.*
- *El postor que goce de alguna exoneración legal, debe indicar que su oferta no incluye el tributo materia de la exoneración, debiendo incluir el siguiente texto:*

*"Mi oferta no incluye [CONSIGNAR EL TRIBUTO MATERIA DE LA EXONERACIÓN]"*

**IMPOSTANTE:**

**El postor puede presentar el precio de su oferta en un solo documento o documentos independientes, en los ítems que se presente.**

## ANEXO N° 7

### EXPERIENCIA DEL POSTOR EN LA ESPECIALIDAD

Señores  
**COMITÉ DE SELECCIÓN**  
**LICITACIÓN PÚBLICA N° LP 0004-2023-BCRPLIM**  
Presente.-

Mediante el presente, el suscrito detalla la siguiente EXPERIENCIA EN LA ESPECIALIDAD:

| N° | CLIENTE | OBJETO DEL CONTRATO | N° CONTRATO / O/C / COMPROBANTE DE PAGO | FECHA DEL CONTRATO O CP <sup>15</sup> | FECHA DE LA CONFORMIDAD DE SER EL CASO <sup>16</sup> | EXPERIENCIA PROVENIENTE <sup>17</sup> DE: | MONEDA | IMPORTE <sup>18</sup> | TIPO DE CAMBIO VENTA <sup>19</sup> | MONTO FACTURADO ACUMULADO <sup>20</sup> |
|----|---------|---------------------|---|---------------------------------------|--|---|--------|-----------------------|------------------------------------|---|
| 1  |         |                     |   |                                       |  |   |        |                       |                                    |   |
| 2  |         |                     |   |                                       |  |   |        |                       |                                    |   |
| 3  |         |                     |   |                                       |  |   |        |                       |                                    |   |
| 4  |         |                     |   |                                       |  |   |        |                       |                                    |   |

<sup>15</sup> Se refiere a la fecha de suscripción del contrato, de la emisión de la Orden de Compra o de cancelación del comprobante de pago, según corresponda.

<sup>16</sup> **Únicamente**, cuando la fecha del perfeccionamiento del contrato, sea previa a los ocho (8) años anteriores a la fecha de presentación de ofertas, caso en el cual el postor debe acreditar que la conformidad se emitió dentro de dicho periodo.

<sup>17</sup> Si el titular de la experiencia no es el postor, consignar si dicha experiencia corresponde a la matriz en caso que el postor sea sucursal, o fue transmitida por reorganización societaria, debiendo acompañar la documentación sustentatoria correspondiente. Al respecto, según la Opinión N° 216-2017/DTN "Considerando que la sociedad matriz y la sucursal constituyen la misma persona jurídica, la sucursal puede acreditar como suya la experiencia de su matriz". Del mismo modo, según lo previsto en la Opinión N° 010-2013/DTN, "... en una operación de reorganización societaria que comprende tanto una fusión como una escisión, la sociedad resultante podrá acreditar como suya la experiencia de la sociedad incorporada o absorbida, que se extingue producto de la fusión; asimismo, si en virtud de la escisión se transfiere un bloque patrimonial consistente en una línea de negocio completa, la sociedad resultante podrá acreditar como suya la experiencia de la sociedad escindida, correspondiente a la línea de negocio transmitida. De esta manera, la sociedad resultante podrá emplear la experiencia transmitida, como consecuencia de la reorganización societaria antes descrita, en los futuros procesos de selección en los que participe".

<sup>18</sup> Se refiere al monto del contrato ejecutado incluido adicionales y reducciones, de ser el caso.

<sup>19</sup> El tipo de cambio venta debe corresponder al publicado por la SBS correspondiente a la fecha de suscripción del contrato, de la emisión de la Orden de Compra o de cancelación del comprobante de pago, según corresponda.

<sup>20</sup> Consignar en la moneda establecida en las bases.

| N°    | CLIENTE | OBJETO DEL CONTRATO | N° CONTRATO / O/C / COMPROBANTE DE PAGO | FECHA DEL CONTRATO O CP <sup>15</sup> | FECHA DE LA CONFORMIDAD DE SER EL CASO <sup>16</sup> | EXPERIENCIA PROVENIENTE <sup>17</sup> DE: | MONEDA | IMPORTE <sup>18</sup> | TIPO DE CAMBIO VENTA <sup>19</sup> | MONTO FACTURADO ACUMULADO <sup>20</sup> |
|-------|---------|---------------------|---|---------------------------------------|--|---|--------|-----------------------|------------------------------------|---|
| 5     |         |                     |   |                                       |  |   |        |                       |                                    |   |
| 6     |         |                     |   |                                       |  |   |        |                       |                                    |   |
| 7     |         |                     |   |                                       |  |   |        |                       |                                    |   |
| 8     |         |                     |   |                                       |  |   |        |                       |                                    |   |
| 9     |         |                     |   |                                       |  |   |        |                       |                                    |   |
| 10    |         |                     |   |                                       |  |   |        |                       |                                    |   |
| ...   |         |                     |   |                                       |  |   |        |                       |                                    |   |
| 20    |         |                     |   |                                       |  |   |        |                       |                                    |   |
| TOTAL |         |                     |   |                                       |  |   |        |                       |                                    |   |

[CONSIGNAR CIUDAD Y FECHA]

.....  
Firma, Nombres y Apellidos del postor o  
Representante legal o común, según corresponda

**ANEXO N° 8**

**DECLARACIÓN JURADA  
(NUMERAL 49.4 DEL ARTÍCULO 49 DEL REGLAMENTO)**

Señores  
**COMITÉ DE SELECCIÓN**  
**LICITACIÓN PÚBLICA N° LP 0004-2023-BCRPLIM**  
Presente.-

Mediante el presente el suscrito, postor y/o Representante Legal de [CONSIGNAR EN CASO DE SER PERSONA JURÍDICA], declaro que la experiencia que acredito de la empresa [CONSIGNAR LA DENOMINACIÓN DE LA PERSONA JURÍDICA] como consecuencia de una reorganización societaria, no se encuentra en el supuesto establecido en el numeral 49.4 del artículo 49 del Reglamento.

[CONSIGNAR CIUDAD Y FECHA]

.....  
**Firma, Nombres y Apellidos del postor o  
Representante legal, según corresponda**

**Importante**

*A efectos de cautelar la veracidad de esta declaración, el postor puede verificar la información de la Relación de Proveedores Sancionados por el Tribunal de Contrataciones del Estado con Sanción Vigente en <http://portal.osce.gob.pe/rmp/content/relación-de-proveedores-sancionados>. También le asiste dicha facultad al órgano encargado de las contrataciones o al órgano de la Entidad al que se le haya asignado la función de verificación de la oferta presentada por el postor ganador de la buena pro.*

**ANEXO N° 9**

**SOLICITUD DE BONIFICACIÓN DEL CINCO POR CIENTO (5%) POR TENER LA CONDICIÓN DE MICRO Y PEQUEÑA EMPRESA**

**ITEM 1**

Señores  
**COMITÉ DE SELECCIÓN**  
**LICITACIÓN PÚBLICA N° LP 0004-2023-BCRPLIM**  
Presente.-

Mediante el presente el suscrito, postor y/o Representante legal de [CONSIGNAR EN CASO DE SER PERSONA JURÍDICA], solicito la asignación de la bonificación del cinco por ciento (5%) sobre el puntaje total obtenido, debido a que mi representada cuenta con la condición de micro y pequeña empresa.

[CONSIGNAR CIUDAD Y FECHA]

.....  
**Firma, Nombres y Apellidos del postor o  
Representante legal o común, según corresponda**

**Importante**

- Para asignar la bonificación, el comité de selección, según corresponda, verifica la página web del Ministerio de Trabajo y Promoción del Empleo en la sección consulta de empresas acreditadas en el REMYPE en el link <http://www2.trabajo.gob.pe/servicios-en-linea-2-2/>.
- Para que un consorcio pueda acceder a la bonificación, cada uno de sus integrantes debe cumplir con la condición de micro y pequeña empresa.



**ANEXO N° 10**

**AUTORIZACIÓN DE NOTIFICACIÓN DE LA DECISIÓN DE LA ENTIDAD SOBRE LA  
SOLICITUD DE AMPLIACIÓN DE PLAZO MEDIANTE MEDIOS ELECTRÓNICOS DE  
COMUNICACIÓN**

**(DOCUMENTO A PRESENTAR EN EL PERFECCIONAMIENTO DEL CONTRATO)**

Señores

**COMITÉ DE SELECCIÓN**

**LICITACIÓN PÚBLICA N° LP 0004-2023-BCRPLIM**

Presente.-

El que se suscribe, [...], postor adjudicado y/o Representante Legal de [CONSIGNAR EN CASO DE SER PERSONA JURÍDICA], identificado con [CONSIGNAR TIPO DE DOCUMENTO DE IDENTIDAD] N° [CONSIGNAR NÚMERO DE DOCUMENTO DE IDENTIDAD], autorizo que durante la ejecución del contrato se me notifique al correo electrónico [INDICAR EL CORREO ELECTRÓNICO] lo siguiente:

✓ Notificación de la decisión de la Entidad respecto a la solicitud de ampliación de plazo.

[CONSIGNAR CIUDAD Y FECHA]

.....  
**Firma, Nombres y Apellidos del postor o  
Representante legal o común, según  
corresponda**

**Importante**

*La notificación de la decisión de la Entidad respecto a la solicitud de ampliación de plazo se efectúa por medios electrónicos de comunicación, siempre que se cuente con la autorización correspondiente y sea posible obtener un acuse de recibo a través del mecanismo utilizado.*