



BASES ESTÁNDAR DE ADJUDICACIÓN SIMPLIFICADA PARA LA CONTRATACIÓN DEL SERVICIO DE CONSULTORÍA DE OBRA

Aprobado mediante Directiva N° 001-2019-OSCE/CD



Organismo
Supervisor de las
Contrataciones
del Estado

SUB DIRECCIÓN DE NORMATIVIDAD – DIRECCIÓN TÉCNICO NORMATIVA
ORGANISMO SUPERVISOR DE LAS CONTRATACIONES DEL ESTADO - OSCE



MUNICIPALIDAD DISTRITAL DE CHONTALI
ADJUDICACIÓN SIMPLIFICADA N° 03-2025-MDCH-PRIMERA CONVOCATORIA

SIMBOLOGÍA UTILIZADA:

N°	Símbolo	Descripción
1	[ABC] / [.....]	La información solicitada dentro de los corchetes sombreados debe ser completada por la Entidad durante la elaboración de las bases.
2	[ABC] / [.....]	Es una indicación, o información que deberá ser completada por la Entidad con posterioridad al otorgamiento de la buena pro para el caso específico de la elaboración de la PROFORMA DEL CONTRATO; o por los proveedores, en el caso de los ANEXOS de la oferta.
3	Importante • Abc	Se refiere a consideraciones importantes a tener en cuenta por el órgano encargado de las contrataciones o comité de selección, según corresponda y por los proveedores.
4	Advertencia • Abc	Se refiere a advertencias a tener en cuenta por el órgano encargado de las contrataciones o comité de selección, según corresponda y por los proveedores.
5	Importante para la Entidad • Xyz	Se refiere a consideraciones importantes a tener en cuenta por el órgano encargado de las contrataciones o comité de selección, según corresponda y deben ser eliminadas una vez culminada la elaboración de las bases.

CARACTERÍSTICAS DEL DOCUMENTO:

Las bases estándar deben ser elaboradas en formato WORD, y deben tener las siguientes características:

N°	Características	Parámetros
1	Márgenes	Superior : 2.5 cm Inferior: 2.5 cm Izquierda: 2.5 cm Derecha: 2.5 cm
2	Fuente	Arial
3	Estilo de Fuente	Normal: Para el contenido en general Cursiva: Para el encabezado y pie de página Para las Consideraciones importantes (Ítem 3 del cuadro anterior)
4	Color de Fuente	Automático: Para el contenido en general Azul : Para las Consideraciones importantes (Ítem 3 del cuadro anterior)
5	Tamaño de Letra	16 : Para las dos primeras hojas de las Secciones General y Específica 11 : Para el nombre de los Capítulos. 10 : Para el cuerpo del documento en general 9 : Para el encabezado y pie de página Para el contenido de los cuadros, pudiendo variar, según la necesidad 8 : Para las Notas al pie
6	Alineación	Justificada: Para el contenido en general y notas al pie. Centrada : Para la primera página, los títulos de las Secciones y nombres de los Capítulos
7	Interlineado	Sencillo
8	Espaciado	Anterior : 0 Posterior : 0
9	Subrayado	Para los nombres de las Secciones y para resaltar o hacer hincapié en algún concepto

INSTRUCCIONES DE USO:

- Una vez registrada la información solicitada dentro de los corchetes sombreados en gris, el texto deberá quedar en letra tamaño 10, con estilo normal, sin formato de negrita y sin sombrear.
- La nota **IMPORTANTE** no puede ser modificada ni eliminada en la Sección General. En el caso de la Sección Específica debe seguirse la instrucción que se indica en dicha nota.

Elaboradas en enero de 2019

Modificadas en marzo, junio y diciembre 2019, julio 2020, julio y diciembre 2021, junio y octubre de 2022



**BASES ADMINISTRATIVAS DE ADJUDICACIÓN
SIMPLIFICADA PARA LA CONTRATACIÓN DEL SERVICIO
DE CONSULTORÍA DE OBRA¹**

ADJUDICACIÓN SIMPLIFICADA N° 03-2025-MDCH

PRIMERA CONVOCATORIA

**CONTRATACIÓN DEL SERVICIO DE CONSULTORÍA DE
OBRA**

PARA LA SUPERVISIÓN DE LA EJECUCIÓN DE LA OBRA:

**«CREACIÓN DE PISTAS Y VEREDAS EN LA LOCALIDAD
DE CHONTALÍ DEL DISTRITO DE CHONTALI-PROVINCIA
DE JAEN - DEPARTAMENTO DE CAJAMARCA" CUI:
2558397»**

¹ Estas Bases se utilizarán para la contratación del servicio de consultoría de obra. Para tal efecto, se deberá tener en cuenta la siguiente definición:

Consultoría de obra: Servicios profesionales altamente calificados consistente en la elaboración del expediente técnico de obras, en la supervisión de la elaboración del expediente técnico de obra o en la supervisión de obras.



DEBER DE COLABORACIÓN

La Entidad y todo proveedor que se someta a las presentes Bases, sea como participante, postor y/o contratista, deben conducir su actuación conforme a los principios previstos en la Ley de Contrataciones del Estado.

En este contexto, se encuentran obligados a prestar su colaboración al OSCE y a la Secretaría Técnica de la Comisión de Defensa de la Libre Competencia del INDECOPI, en todo momento según corresponda a sus competencias, a fin de comunicar presuntos casos de fraude, colusión y corrupción por parte de los funcionarios y servidores de la Entidad, así como los proveedores y demás actores que participan en el proceso de contratación.

De igual forma, deben poner en conocimiento del OSCE y a la Secretaría Técnica de la Comisión de Defensa de la Libre Competencia del INDECOPI los indicios de conductas anticompetitivas que se presenten durante el proceso de contratación, en los términos del Decreto Legislativo N° 1034, "Ley de Represión de Conductas Anticompetitivas", o norma que la sustituya, así como las demás normas de la materia.

La Entidad y todo proveedor que se someta a las presentes Bases, sea como participante, postor y/o contratista del proceso de contratación deben permitir al OSCE o a la Secretaría Técnica de la Comisión de Defensa de la Libre Competencia del INDECOPI el acceso a la información referida a las contrataciones del Estado que sea requerida, prestar testimonio o absolución de posiciones que se requieran, entre otras formas de colaboración.



SECCIÓN GENERAL

DISPOSICIONES COMUNES DEL PROCEDIMIENTO DE SELECCIÓN

(ESTA SECCIÓN NO DEBE SER MODIFICADA EN NINGÚN EXTREMO, BAJO SANCIÓN DE NULIDAD)



CAPÍTULO I ETAPAS DEL PROCEDIMIENTO DE SELECCIÓN

1.1. REFERENCIAS

Cuando en el presente documento se mencione la palabra Ley, se entiende que se está haciendo referencia a la Ley N° 30225, Ley de Contrataciones del Estado, y cuando se mencione la palabra Reglamento, se entiende que se está haciendo referencia al Reglamento de la Ley de Contrataciones del Estado aprobado por Decreto Supremo N° 344-2018-EF.

Las referidas normas incluyen sus respectivas modificaciones, de ser el caso.

1.2. CONVOCATORIA

Se realiza a través de su publicación en el SEACE de conformidad con lo señalado en el artículo 54 del Reglamento, en la fecha señalada en el calendario del procedimiento de selección, debiendo adjuntar las bases y resumen ejecutivo.

1.3. REGISTRO DE PARTICIPANTES

El registro de participantes se realiza conforme al artículo 55 del Reglamento. En el caso de un consorcio, basta que se registre uno (1) de sus integrantes.

Importante

- *Para registrarse como participante en un procedimiento de selección convocado por las Entidades del Estado Peruano, es necesario que los proveedores cuenten con inscripción vigente y estar habilitados ante el Registro Nacional de Proveedores (RNP) que administra el Organismo Supervisor de las Contrataciones del Estado (OSCE). Para obtener mayor información, se puede ingresar a la siguiente dirección electrónica: www.rnp.gob.pe.*
- *Los proveedores que deseen registrar su participación deben ingresar al SEACE utilizando su Certificado SEACE (usuario y contraseña). Asimismo, deben observar las instrucciones señaladas en el documento de orientación "Guía para el registro de participantes electrónico" publicado en <https://www2.seace.gob.pe/>.*
- *En caso los proveedores no cuenten con inscripción vigente en el RNP y/o se encuentren inhabilitados o suspendidos para ser participantes, postores y/o contratistas, el SEACE restringirá su registro, quedando a potestad de estos intentar nuevamente registrar su participación en el procedimiento de selección en cualquier otro momento, dentro del plazo establecido para dicha etapa, siempre que haya obtenido la vigencia de su inscripción o quedado sin efecto la sanción que le impuso el Tribunal de Contrataciones del Estado.*

1.4. FORMULACIÓN DE CONSULTAS Y OBSERVACIONES A LAS BASES

La formulación de consultas y observaciones a las bases se efectúa de conformidad con lo establecido en los numerales 72.1 y 72.2 del artículo 72 del Reglamento, así como el literal a) del artículo 89 del Reglamento.

Importante

No pueden formularse consultas ni observaciones respecto del contenido de una ficha de homologación aprobada. Las consultas y observaciones que se formulen sobre el particular, se tienen como no presentadas.



1.5. ABSOLUCIÓN DE CONSULTAS, OBSERVACIONES E INTEGRACIÓN DE BASES

La absolución de consultas, observaciones e integración de las bases se realizan conforme a las disposiciones previstas en el numeral 72.4 del artículo 72 y el literal a) del artículo 89 del Reglamento.

Importante

- *No se absolverán consultas y observaciones a las bases que se presenten en forma física.*
- *Cuando exista divergencia entre lo indicado en el pliego de absolución de consultas y observaciones y la integración de bases, prevalece lo absuelto en el referido pliego; sin perjuicio, del deslinde de responsabilidades correspondiente.*

1.6. FORMA DE PRESENTACIÓN DE OFERTAS

Las ofertas se presentan conforme lo establecido en el artículo 59 y en el artículo 90 del Reglamento.

Las declaraciones juradas, formatos o formularios previstos en las bases que conforman la oferta deben estar debidamente firmados por el postor (firma manuscrita o digital, según la Ley N° 27269, Ley de Firmas y Certificados Digitales²). Los demás documentos deben ser visados por el postor. En el caso de persona jurídica, por su representante legal, apoderado o mandatario designado para dicho fin y, en el caso de persona natural, por este o su apoderado. No se acepta el pegado de la imagen de una firma o visto. Las ofertas se presentan foliadas.

Importante

- *Los formularios electrónicos que se encuentran en el SEACE y que los proveedores deben llenar para presentar sus ofertas, tienen carácter de declaración jurada.*
- *En caso la información contenida en los documentos escaneados que conforman la oferta no coincida con lo declarado a través del SEACE, prevalece la información declarada en los documentos escaneados.*
- *No se tomará en cuenta las ofertas que se presenten en físico a la Entidad.*

1.7. PRESENTACIÓN Y APERTURA DE OFERTAS

El participante presentará su oferta de manera electrónica a través del SEACE, desde las 00:01 horas hasta las 23:59 horas del día establecido para el efecto en el cronograma del procedimiento; adjuntando el archivo digitalizado que contenga los documentos que conforman la oferta de acuerdo a lo requerido en las bases.

El participante debe verificar antes de su envío, bajo su responsabilidad, que el archivo pueda ser descargado y su contenido sea legible.

Importante

² Para mayor información sobre la normativa de firmas y certificados digitales ingresar a: <https://www.indecopi.gob.pe/web/firmas-digitales/firmar-y-certificados-digitales>



Los integrantes de un consorcio no pueden presentar ofertas individuales ni conformar más de un consorcio en un procedimiento de selección, o en un determinado ítem cuando se trate de procedimientos de selección según relación de ítems.

En la apertura electrónica de la oferta técnica, el órgano encargado de las contrataciones o el comité de selección, según corresponda, verifica la presentación de lo exigido en la sección específica de las bases de conformidad con el numeral 81.2 del artículo 81 del Reglamento y determina si las ofertas responden a las características y/o requisitos y condiciones de los Términos de Referencia, detallados en la sección específica de las bases. De no cumplir con lo requerido, la oferta se considera no admitida.

1.8. CALIFICACIÓN Y EVALUACIÓN DE LAS OFERTAS

La calificación y evaluación de los postores se realiza conforme los requisitos de calificación y factores de evaluación que se indican en la sección específica de las bases.

La evaluación técnica y económica se realiza sobre la base de:

Oferta técnica : 100 puntos
Oferta económica : 100 puntos

1.8.1 CALIFICACIÓN DE LAS OFERTAS TÉCNICAS

La calificación de las ofertas técnicas se realiza conforme a lo establecido en el numeral 82.1 del artículo 82 del Reglamento.

1.8.2 EVALUACIÓN DE LAS OFERTAS TÉCNICAS

La evaluación de las ofertas técnicas se realiza conforme a lo establecido en los numerales 82.2 y 82.3 del artículo 82 del Reglamento.

1.8.3 APERTURA Y EVALUACIÓN DE OFERTAS ECONÓMICAS

El órgano encargado de las contrataciones o el comité de selección, según corresponda, evalúa las ofertas económicas y determina el puntaje total de las ofertas conforme a lo dispuesto en el artículo 83 del Reglamento así como los coeficientes de ponderación previstos en la sección específica de las bases.

Importante

En el caso de contratación de consultorías de obras a ser prestadas fuera de la provincia de Lima y Callao, cuyo valor referencial no supere los doscientos mil Soles (S/ 200,000.00), a solicitud del postor se asigna una bonificación equivalente al diez por ciento (10%) sobre el puntaje total obtenido por los postores con domicilio en la provincia donde prestará el servicio, o en las provincias colindantes, sean o no pertenecientes al mismo departamento o región. El domicilio es el consignado en la constancia de inscripción ante el RNP³. Lo mismo aplica en el caso de procedimientos de selección por relación de ítems, cuando algún ítem no supera el monto señalado anteriormente.

1.9. SUBSANACIÓN DE LAS OFERTAS

La subsanación de las ofertas se sujeta a lo establecido en el artículo 60 del Reglamento. El plazo que se otorgue para la subsanación no puede ser inferior a un (1) día hábil.

³ La constancia de inscripción electrónica se visualizará en el portal web del Registro Nacional de Proveedores: www.rnp.gob.pe



La solicitud de subsanación se realiza de manera electrónica a través del SEACE y será remitida al correo electrónico consignado por el postor al momento de realizar su inscripción en el RNP, siendo su responsabilidad el permanente seguimiento de las notificaciones a dicho correo. La notificación de la solicitud se entiende efectuada el día de su envío al correo electrónico.

La presentación de las subsanaciones se realiza a través del SEACE. No se tomará en cuenta la subsanación que se presente en físico a la Entidad.

1.10. OTORGAMIENTO DE LA BUENA PRO

La buena pro se otorga luego de la evaluación correspondiente según lo indicado en el numeral 1.8.3 de la presente sección.

Previo al otorgamiento de la buena pro, el órgano encargado de las contrataciones o el comité de selección, según corresponda, aplica lo dispuesto en el artículo 68 del Reglamento, sobre el rechazo de las ofertas, de ser el caso.

En el supuesto de que dos (2) o más ofertas empaten, el otorgamiento de la buena pro se efectúa siguiendo estrictamente el orden señalado en el numeral 91.2 del artículo 91 del Reglamento.

El desempate mediante sorteo se realiza de manera electrónica a través del SEACE.

Definida la oferta ganadora, el órgano encargado de las contrataciones o el comité de selección, según corresponda, otorga la buena pro, mediante su publicación en el SEACE, incluyendo el cuadro comparativo y las actas debidamente motivadas de los resultados de la admisión, no admisión, calificación, descalificación, evaluación, rechazo y el otorgamiento de la buena pro.

1.11. CONSENTIMIENTO DE LA BUENA PRO

Cuando se hayan presentado dos (2) o más ofertas, el consentimiento de la buena pro se produce a los cinco (5) días hábiles siguientes de la notificación de su otorgamiento, sin que los postores hayan ejercido el derecho de interponer el recurso de apelación.

En caso que se haya presentado una sola oferta, el consentimiento de la buena pro se produce el mismo día de la notificación de su otorgamiento.

El consentimiento del otorgamiento de la buena pro se publica en el SEACE al día hábil siguiente de producido.

Importante

Una vez consentido el otorgamiento de la buena pro, el órgano encargado de las contrataciones o el órgano de la Entidad al que se haya asignado tal función realiza la verificación de la oferta presentada por el postor ganador de la buena pro conforme lo establecido en el numeral 64.6 del artículo 64 del Reglamento.



CAPÍTULO II SOLUCIÓN DE CONTROVERSIAS DURANTE EL PROCEDIMIENTO DE SELECCIÓN

2.1. RECURSO DE APELACIÓN

A través del recurso de apelación se pueden impugnar los actos dictados durante el desarrollo del procedimiento de selección hasta antes del perfeccionamiento del contrato.

El recurso de apelación se presenta ante la Entidad convocante, y es conocido y resuelto por su Titular, cuando el valor referencial sea igual o menor a cincuenta (50) UIT. Cuando el valor referencial sea mayor a dicho monto, el recurso de apelación se presenta ante y es resuelto por el Tribunal de Contrataciones del Estado.

En los procedimientos de selección según relación de ítems, el valor referencial total del procedimiento determina ante quién se presenta el recurso de apelación.

Los actos que declaren la nulidad de oficio, la cancelación del procedimiento de selección y otros actos emitidos por el Titular de la Entidad que afecten la continuidad de este, se impugnan ante el Tribunal de Contrataciones del Estado.

Importante

- *Una vez otorgada la buena pro, el órgano encargado de las contrataciones o el comité de selección, según corresponda, está en la obligación de permitir el acceso de los participantes y postores al expediente de contratación, salvo la información calificada como secreta, confidencial o reservada por la normativa de la materia, a más tardar dentro del día siguiente de haberse solicitado por escrito.*
- *A efectos de recoger la información de su interés, los postores pueden valerse de distintos medios, tales como: (i) la lectura y/o toma de apuntes, (ii) la captura y almacenamiento de imágenes, e incluso (iii) pueden solicitar copia de la documentación obrante en el expediente, siendo que, en este último caso, la Entidad deberá entregar dicha documentación en el menor tiempo posible, previo pago por tal concepto.*
- *El recurso de apelación se presenta ante la Mesa de Partes del Tribunal o ante las oficinas desconcentradas del OSCE o en la Unidad de Trámite Documentario de la Entidad, según corresponda.*

2.2. PLAZOS DE INTERPOSICIÓN DEL RECURSO DE APELACIÓN

La apelación contra el otorgamiento de la buena pro o contra los actos dictados con anterioridad a ella se interpone dentro de los cinco (5) días hábiles siguientes de haberse notificado el otorgamiento de la buena pro.

La apelación contra los actos dictados con posterioridad al otorgamiento de la buena pro, contra la declaración de nulidad, cancelación y declaratoria de desierto del procedimiento, se interpone dentro de los cinco (5) días hábiles siguientes de haberse tomado conocimiento del acto que se desea impugnar.



CAPÍTULO III DEL CONTRATO

3.1. PERFECCIONAMIENTO DEL CONTRATO

Los plazos y el procedimiento para perfeccionar el contrato se realiza conforme a lo indicado en el artículo 141 del Reglamento.

Para perfeccionar el contrato, el postor ganador de la buena pro debe presentar los documentos señalados en el artículo 139 del Reglamento y los previstos en la sección específica de las bases.

3.2. GARANTÍAS

Las garantías que deben otorgar los postores y/o contratistas, según corresponda, son las de fiel cumplimiento del contrato y por los adelantos.

3.2.1. GARANTÍA DE FIEL CUMPLIMIENTO

Como requisito indispensable para perfeccionar el contrato, el postor ganador debe entregar a la Entidad la garantía de fiel cumplimiento del mismo por una suma equivalente al diez por ciento (10%) del monto del contrato original. Esta se mantiene vigente hasta el consentimiento de la liquidación final.

3.2.2. GARANTÍA DE FIEL CUMPLIMIENTO POR PRESTACIONES ACCESORIAS

En las contrataciones que conllevan la ejecución de prestaciones accesorias, tales como mantenimiento, reparación o actividades afines, se otorga una garantía adicional por una suma equivalente al diez por ciento (10%) del monto del contrato de la prestación accesorio, la misma que debe ser renovada periódicamente hasta el cumplimiento total de las obligaciones garantizadas.

Importante

En los contratos de consultorías de obras que celebren las Entidades con las micro y pequeñas empresas, estas últimas pueden otorgar como garantía de fiel cumplimiento el diez por ciento (10%) del monto del contrato, porcentaje que es retenido por la Entidad durante la primera mitad del número total de pagos a realizarse, de forma prorrateada en cada pago, con cargo a ser devuelto a la finalización del mismo, conforme lo establecen los numerales 149.4 y 149.5 del artículo 149 del Reglamento y numeral 151.2 del artículo 151 del Reglamento.

3.2.3. GARANTÍA POR ADELANTO

En caso se haya previsto en la sección específica de las bases la entrega de adelantos, el contratista debe presentar una garantía emitida por idéntico monto conforme a lo estipulado en el artículo 153 del Reglamento.

3.3. REQUISITOS DE LAS GARANTÍAS

Las garantías que se presenten deben ser incondicionales, solidarias, irrevocables y de realización automática en el país, al solo requerimiento de la Entidad. Asimismo, deben ser emitidas por empresas que se encuentren bajo la supervisión directa de la Superintendencia de Banca, Seguros y Administradoras Privadas de Fondos de Pensiones y que cuenten con clasificación de riesgo B o superior. Asimismo, deben estar autorizadas para emitir garantías; o



estar consideradas en la última lista de bancos extranjeros de primera categoría que periódicamente publica el Banco Central de Reserva del Perú.

Importante

Corresponde a la Entidad verificar que las garantías presentadas por el postor ganador de la buena pro y/o contratista cumplan con los requisitos y condiciones necesarios para su aceptación y eventual ejecución; sin perjuicio de la determinación de las responsabilidades funcionales que correspondan.

Advertencia

Los funcionarios de las Entidades no deben aceptar garantías emitidas bajo condiciones distintas a las establecidas en el presente numeral, debiendo tener en cuenta lo siguiente:

- 1. La clasificadora de riesgo que asigna la clasificación a la empresa que emite la garantía debe encontrarse listada en el portal web de la SBS (<http://www.sbs.gob.pe/sistema-financiero/clasificadoras-de-riesgo>).*
- 2. Se debe identificar en la página web de la clasificadora de riesgo respectiva, cuál es la clasificación vigente de la empresa que emite la garantía, considerando la vigencia a la fecha de emisión de la garantía.*
- 3. Para fines de lo establecido en el artículo 148 del Reglamento, la clasificación de riesgo B, incluye las clasificaciones B+ y B.*
- 4. Si la empresa que otorga la garantía cuenta con más de una clasificación de riesgo emitida por distintas empresas listadas en el portal web de la SBS, bastará que en una de ellas cumpla con la clasificación mínima establecida en el Reglamento.*

En caso exista alguna duda sobre la clasificación de riesgo asignada a la empresa emisora de la garantía, se deberá consultar a la clasificadora de riesgos respectiva.

De otro lado, además de cumplir con el requisito referido a la clasificación de riesgo, a efectos de verificar si la empresa emisora se encuentra autorizada por la SBS para emitir garantías, debe revisarse el portal web de dicha Entidad (<http://www.sbs.gob.pe/sistema-financiero/relacion-de-empresas-que-se-encuentran-autorizadas-a-emitar-cartas-fianza>).

Los funcionarios competentes deben verificar la autenticidad de la garantía a través de los mecanismos establecidos (consulta web, teléfono u otros) por la empresa emisora.

3.4. EJECUCIÓN DE GARANTÍAS

La Entidad puede solicitar la ejecución de las garantías conforme a los supuestos contemplados en el artículo 155 del Reglamento.

3.5. ADELANTOS

La Entidad puede entregar adelantos directos al contratista, los que en ningún caso exceden en conjunto del treinta por ciento (30%) del monto del contrato original, siempre que ello haya sido previsto en la sección específica de las bases.

3.6. PENALIDADES

3.6.1. PENALIDAD POR MORA EN LA EJECUCIÓN DE LA PRESTACIÓN

En caso de retraso injustificado del contratista en la ejecución de las prestaciones objeto del contrato, la Entidad le aplica automáticamente una penalidad por mora por cada día de atraso, de conformidad con el artículo 162 del Reglamento.



3.6.2. OTRAS PENALIDADES

La Entidad puede establecer penalidades distintas a la mencionada en el numeral precedente, según lo previsto en el artículo 163 del Reglamento y lo indicado en la sección específica de las bases.

Estos dos tipos de penalidades se calculan en forma independiente y pueden alcanzar cada una un monto máximo equivalente al diez por ciento (10%) del monto del contrato vigente, o de ser el caso, del ítem que debió ejecutarse.

3.7. PAGOS

El pago se realiza después de ejecutada la respectiva prestación, pudiendo contemplarse pagos a cuenta, según la forma establecida en la sección específica de las bases o en el contrato.

La Entidad paga las contraprestaciones pactadas a favor del contratista dentro de los diez (10) días calendario siguientes de otorgada la conformidad de los servicios, siempre que se verifiquen las condiciones establecidas en el contrato para ello, bajo responsabilidad del funcionario competente.

La conformidad se emite en un plazo máximo de quince (15) días, bajo responsabilidad del funcionario que debe emitir la conformidad.

En el caso que se haya suscrito contrato con un consorcio, el pago se realizará de acuerdo a lo que se indique en el contrato de consorcio.

Advertencia

En caso de retraso en los pagos a cuenta o pago final por parte de la Entidad, salvo que se deba a caso fortuito o fuerza mayor, esta reconoce al contratista los intereses legales correspondientes, de conformidad con el artículo 39 de la Ley y 171 del Reglamento, debiendo repetir contra los responsables de la demora injustificada.

3.8. INCUMPLIMIENTO DEL CONTRATO

Las causales para la resolución del contrato, serán aplicadas de conformidad con el artículo 36 de la Ley y 164 del Reglamento.

3.9. DISPOSICIONES FINALES

Todos los demás aspectos del presente procedimiento no contemplados en las bases se regirán supletoriamente por la Ley y su Reglamento, así como por las disposiciones legales vigentes.



SECCIÓN ESPECÍFICA

CONDICIONES ESPECIALES DEL PROCEDIMIENTO DE SELECCIÓN

(EN ESTA SECCIÓN LA ENTIDAD DEBERÁ COMPLETAR LA INFORMACIÓN EXIGIDA, DE ACUERDO A LAS INSTRUCCIONES INDICADAS)



CAPÍTULO I GENERALIDADES

1.1. ENTIDAD CONVOCANTE

Nombre : MUNICIPALIDAD DISTRITAL DE CHONTALI
RUC N° : 20201602506
Domicilio legal : CALLE COMERCIO S/N – PARQUE PRINCIPAL - CHONTALÍ
Teléfono: :
Correo electrónico: : munidistritalchontali@gmail.com

1.2. OBJETO DE LA CONVOCATORIA

El presente procedimiento de selección tiene por objeto la contratación del servicio de consultoría de obra para la **supervisión** de la ejecución de la obra: «**CREACIÓN DE PISTAS Y VEREDAS EN LA LOCALIDAD DE CHONTALÍ DEL DISTRITO DE CHONTALI-PROVINCIA DE JAEN - DEPARTAMENTO DE CAJAMARCA**» CUI: 2558397»

1.3. VALOR REFERENCIAL⁴

El valor referencial asciende a **S/ 244,060.70 (Doscientos Cuarenta y Cuatro Mil Sesenta con 70/100 Soles)**, incluidos los impuestos de Ley y cualquier otro concepto que incida en el costo total del servicio de consultoría de obra. El valor referencial ha sido calculado al mes de marzo del 2025.

Valor Referencial (VR)	Límites ⁵	
	Inferior	Superior
S/ 244,060.70 (Doscientos Cuarenta y Cuatro Mil Sesenta con 70/100 Soles)	S/ 219,654.63 (Doscientos Diecinueve Mil Seiscientos Cincuenta y Cuatro con 63/100 Soles)	S/ 268,466.77 (Doscientos Sesenta y Ocho Mil Cuatrocientos Sesenta y Seis con 31/100 Soles)

Importante

Las ofertas económicas no pueden exceder los límites del valor referencial de conformidad con el numeral 28.2 del artículo 28 de la Ley.

⁴ El monto del valor referencial indicado en esta sección de las bases no debe diferir del monto del valor referencial consignado en la ficha del procedimiento en el SEACE. No obstante, de existir contradicción entre estos montos, primará el monto del valor referencial indicado en las bases aprobadas.

⁵ De acuerdo a lo señalado en el artículo 48 del Reglamento, estos límites se calculan considerando dos (2) decimales. Para ello, si el límite inferior tiene más de dos decimales, se aumenta en un dígito el valor del segundo decimal; en el caso del límite superior, se considera el valor del segundo decimal sin efectuar el redondeo.



MUNICIPALIDAD DISTRITAL DE CHONTALI
ADJUDICACIÓN SIMPLIFICADA N° 03-2025-MDCH-PRIMERA CONVOCATORIA

Valor Referencial (VR)	Límite Inferior		Límite Superior	
	Con IGV	Sin IGV	Con IGV	Sin IGV
S/ 244,060.70 (Doscientos Cuarenta y Cuatro Mil Sesenta con 70/100 Soles)	S/ 219,654.63 (Doscientos Diecinueve Mil Seiscientos Cincuenta y Cuatro con 63/100 Soles)	S/ 186,148.00 (Ciento Ochenta y Seis Mil Ciento Cuarenta y Ocho con 00/100 Soles)	S/ 268,466.77 (Doscientos Sesenta y Ocho Mil Cuatrocientos Sesenta y Seis con 31/100 Soles)	S/ 227,514.21 (Doscientos Veintisiete Mil Quinientos Catorce con 21/100)

DESCRIPCIÓN DEL OBJETO	N° DE PERIODOS DE TIEMPO ⁶	PERIODO O UNIDAD DE TIEMPO ⁷	TARIFA REFERENCIAL UNITARIA	VALOR REFERENCIAL TOTAL
Supervisión de obra	150	Días	S/ 1,610.00	S/ 241,500.00
Liquidación de obra				S/ 2,560.70
				S/ 244,060.70

1.4. EXPEDIENTE DE CONTRATACIÓN

El expediente de contratación fue aprobado mediante [CONSIGNAR EL INSTRUMENTO CON EL CUAL SE APRUEBA] el [CONSIGNAR LA FECHA DE APROBACIÓN].

1.5. FUENTE DE FINANCIAMIENTO

Recursos Ordinarios

Importante

La fuente de financiamiento debe corresponder a aquella prevista en la Ley de Equilibrio Financiero del Presupuesto del Sector Público del año fiscal en el cual se convoca el procedimiento de selección.

1.6. SISTEMA DE CONTRATACIÓN

El presente procedimiento se rige por el sistema **MIXTO** (Suma Alzada y Tarifas), de acuerdo con lo establecido en el expediente de contratación respectivo.

Importante

En el caso de supervisión de obras, cuando se haya previsto que las actividades comprenden la liquidación del contrato de obra, la supervisión se rige bajo el sistema de tarifas mientras que la liquidación se rige bajo el sistema a suma alzada.

1.7. ALCANCES DEL REQUERIMIENTO

El alcance de la prestación está definido en el Capítulo III de la presente sección de las bases.

1.8. PLAZO DE PRESTACIÓN DEL SERVICIO DE CONSULTORÍA DE OBRA

Los servicios de consultoría de obra materia de la presente convocatoria se prestarán en el plazo

⁶ Número estimado de días, meses, entre otros de la ejecución de la prestación.

⁷ Día, mes, entre otros.



de 150 días calendarios para la Supervisión de la Obra y 30 días calendarios para su liquidación, en concordancia con lo establecido en el expediente de contratación.

Importante

En el caso de supervisión de obras, el plazo inicial del contrato debe estar vinculado al del contrato de la obra a ejecutar y comprender hasta la liquidación de la obra, de conformidad con el artículo 10 de la Ley.

1.9. COSTO DE REPRODUCCIÓN Y ENTREGA DE BASES

Los participantes registrados tienen el derecho de recabar un ejemplar de las bases, para cuyo efecto deben cancelar la suma de S/ 5.00 (Cinco con 00/100 Soles), en caja de la Entidad, y recoger en el Área de Abastecimiento, de la Entidad sito en la calle Comercio S/N – parque principal – Chontali

Importante

El costo de entrega de un ejemplar de las bases no puede exceder el costo de su reproducción.

1.10. BASE LEGAL

- Ley N° 32785 Ley de Presupuesto del Sector Público para el Año Fiscal 2025.
- Ley N° 32186 Ley de Equilibrio Financiero del Presupuesto del Sector Público del año fiscal 2025.
- Decreto Supremo N°082-2019-EF que Aprueba el TUO de la Ley N°30225 - Ley de Contrataciones del Estado.
- Decreto Supremo N° 344-2018-EF, Reglamento de la Ley de Contrataciones del Estado y modificatorias, en adelante el Reglamento, Directivas del OSCE.
- Ley de Contrataciones del Estado, modificado por Decretos Supremos N°377-2019-EF, N°100-2020- EF, N°250-2020-EF y N°162-2021-EF.
- Decreto Supremo N°004-2019-JUS que Aprueba el TUO de la Ley N°27444
- Ley del Procedimiento Administrativo General.
- Texto Único Ordenado de la Ley N°27806, Ley de Transparencia y de Acceso a la Información Pública, aprobado por Decreto Supremo N°043-2003-PCM.

Las referidas normas incluyen sus respectivas modificaciones, de ser el caso.



CAPÍTULO II DEL PROCEDIMIENTO DE SELECCIÓN

2.1. CALENDARIO DEL PROCEDIMIENTO DE SELECCIÓN

Según el cronograma de la ficha de selección de la convocatoria publicada en el SEACE.

Importante

De conformidad con la vigesimosegunda Disposición Complementaria Final del Reglamento, en caso la Entidad (Ministerios y sus organismos públicos, programas o proyectos adscritos) haya difundido el requerimiento a través del SEACE siguiendo el procedimiento establecido en dicha disposición, no procede formular consultas u observaciones al requerimiento.

2.2. CONTENIDO DE LAS OFERTAS

2.2.1. OFERTA TÉCNICA

La oferta contendrá, además de un índice de documentos⁸, la siguiente documentación:

2.2.1.1. Documentación de presentación obligatoria

A. Documentos para la admisión de la oferta

a.1) Declaración jurada de datos del postor. (**Anexo N° 1**)

a.2) Documento que acredite la representación de quien suscribe la oferta.

En caso de persona jurídica, copia del certificado de vigencia de poder del representante legal, apoderado o mandatario designado para tal efecto.

En caso de persona natural, copia del documento nacional de identidad o documento análogo, o del certificado de vigencia de poder otorgado por persona natural, del apoderado o mandatario, según corresponda.

En el caso de consorcios, este documento debe ser presentado por cada uno de los integrantes del consorcio que suscriba la promesa de consorcio, según corresponda.

Advertencia

De acuerdo con el artículo 4 del Decreto Legislativo N° 1246, las Entidades están prohibidas de exigir a los administrados o usuarios la información que puedan obtener directamente mediante la interoperabilidad a que se refieren los artículos 2 y 3 de dicho Decreto Legislativo. En esa medida, si la Entidad es usuaria de la Plataforma de Interoperabilidad del Estado – PIDE⁹ y siempre que el servicio web se encuentre activo en el Catálogo de Servicios de dicha plataforma, no corresponderá exigir el certificado de vigencia de poder y/o documento nacional de identidad.

a.3) Declaración jurada de acuerdo con el literal b) del artículo 52 del Reglamento. (**Anexo N° 2**)

a.4) Declaración jurada de cumplimiento de los Términos de Referencia contenidos en el numeral 3.1 del Capítulo III de la presente sección. (**Anexo N° 3**)

⁸ La omisión del índice no determina la no admisión de la oferta.

⁹ Para mayor información de las Entidades usuarias y del Catálogo de Servicios de la Plataforma de Interoperabilidad del Estado – PIDE ingresar al siguiente enlace <https://www.gobiernodigital.gob.pe/interoperabilidad/>



a.5) Declaración jurada de plazo de prestación del servicio de consultoría de obra. **(Anexo N° 4).**

a.6) Promesa de consorcio con firmas legalizadas, de ser el caso, en la que se consigne los integrantes, el representante común, el domicilio común y las obligaciones a las que se compromete cada uno de los integrantes del consorcio, así como el porcentaje equivalente a dichas obligaciones. **(Anexo N° 5)**

Importante

El órgano encargado de las contrataciones o el comité de selección, según corresponda, verifica la presentación de los documentos requeridos. De no cumplir con lo requerido, la oferta se considera no admitida.

B. Documentos para acreditar los requisitos de calificación

Incorporar en la oferta los documentos que acreditan los **"Requisitos de Calificación"** que se detallan en el numeral 3.2 del Capítulo III de la presente sección de las bases.

2.2.1.2. Documentación de presentación facultativa:

- a) En el caso de microempresas y pequeñas empresas integradas por personas con discapacidad, o en el caso de consorcios conformados en su totalidad por estas empresas, deben presentar la constancia o certificado con el cual acredite su inscripción en el Registro de Empresas Promocionales para Personas con Discapacidad¹⁰.
- b) Incorporar en la oferta los documentos que acreditan los **"Factores de Evaluación"** establecidos en el Capítulo IV de la presente sección de las bases, a efectos de obtener el puntaje previsto en dicho Capítulo para cada factor.
- c) Solicitud de bonificación por tener la condición de micro y pequeña empresa. **(Anexo N° 11)**

Advertencia

El órgano encargado de las contrataciones o el comité de selección, según corresponda, no podrá exigir al postor la presentación de documentos que no hayan sido indicados en los acápites "Documentos para la admisión de la oferta", "Requisitos de calificación" y "Factores de evaluación".

2.2.2. OFERTA ECONÓMICA

La oferta económica expresada en SOLES. Adjuntar obligatoriamente el **Anexo N° 6**.

El monto total de la oferta económica y los subtotales que lo componen deben ser expresados con dos (2) decimales. Los precios unitarios o tarifas pueden ser expresados con más de dos (2) decimales.

Importante

- *El órgano encargado de las contrataciones o el comité de selección, según corresponda, declara no admitidas las ofertas que no se encuentren dentro de los límites del valor referencial previstos en el numeral 28.2 del artículo 28 de la Ley.*
- *La estructura de costos, se presenta para el perfeccionamiento del contrato.*

¹⁰ Dicho documento se tendrá en consideración en caso de empate, conforme a lo previsto en el artículo 91 del Reglamento.



2.3. DETERMINACIÓN DEL PUNTAJE TOTAL DE LAS OFERTAS

Una vez evaluadas las ofertas técnica y económica se procederá a determinar el puntaje total de las mismas.

El puntaje total de las ofertas es el promedio ponderado de ambas evaluaciones, obtenido de la aplicación de la siguiente fórmula:

$$PTP_i = c_1 PT_i + c_2 Pe_i$$

Donde:

- PTP_i = Puntaje total del postor i
PT_i = Puntaje por evaluación técnica del postor i
Pe_i = Puntaje por evaluación económica del postor i
c₁ = Coeficiente de ponderación para la evaluación técnica.
c₂ = Coeficiente de ponderación para la evaluación económica.

Se aplicarán las siguientes ponderaciones:

- c₁ = 0.80
c₂ = 0.20

Donde: c₁ + c₂ = 1.00

2.4. REQUISITOS PARA PERFECCIONAR EL CONTRATO

El postor ganador de la buena pro debe presentar los siguientes documentos para perfeccionar el contrato:

- Garantía de fiel cumplimiento del contrato.
- Garantía de fiel cumplimiento por prestaciones accesorias, de ser el caso.
- Contrato de consorcio con firmas legalizadas ante Notario de cada uno de los integrantes, de ser el caso.
- Código de cuenta interbancaria (CCI) o, en el caso de proveedores no domiciliados, el número de su cuenta bancaria y la entidad bancaria en el exterior.
- Copia de la vigencia del poder del representante legal de la empresa que acredite que cuenta con facultades para perfeccionar el contrato, cuando corresponda.
- Copia de DNI del postor en caso de persona natural, o de su representante legal en caso de persona jurídica.

Advertencia

De acuerdo con el artículo 4 del Decreto Legislativo N° 1246, las Entidades están prohibidas de exigir a los administrados o usuarios la información que puedan obtener directamente mediante la interoperabilidad a que se refieren los artículos 2 y 3 de dicho Decreto Legislativo. En esa medida, si la Entidad es usuaria de la Plataforma de Interoperabilidad del Estado – PIDE¹¹ y siempre que el servicio web se encuentre activo en el Catálogo de Servicios de dicha plataforma, no corresponderá exigir los documentos previstos en los literales e) y f).

- Domicilio para efectos de la notificación durante la ejecución del contrato.
- Autorización de notificación de la decisión de la Entidad sobre la solicitud de ampliación de plazo mediante medios electrónicos de comunicación¹². (Anexo N° 12)
- Detalle de los precios unitarios de la oferta económica¹³.

¹¹ Para mayor información de las Entidades usuarias y del Catálogo de Servicios de la Plataforma de Interoperabilidad del Estado – PIDE ingresar al siguiente enlace <https://www.gobiernodigital.gob.pe/interoperabilidad/>

¹² En tanto se implemente la funcionalidad en el SEACE, de conformidad con la Primera Disposición Complementaria Transitoria del Decreto Supremo N° 234-2022-EF.

¹³ Incluir solo en caso de la contratación bajo el sistema a suma alzada.



- j) Estructura de costos de la oferta económica.
- k) Copia de los diplomas que acrediten la formación académica requerida del personal clave, en caso que el grado o título profesional requerido no se encuentren publicados en el Registro Nacional de Grados Académicos y Títulos Profesionales a cargo de la Superintendencia Nacional de Educación Superior Universitaria – SUNEDU¹⁴.
- l) Copia de (i) contratos y su respectiva conformidad o (ii) constancias o (iii) certificados o (iv) cualquier otra documentación que, de manera fehaciente demuestre la experiencia del personal clave.
- m) Copia de documentos que sustenten la propiedad, la posesión, el compromiso de compra venta o alquiler u otro documento que acredite la disponibilidad del requisito de calificación equipamiento estratégico. En el caso que el postor ganador sea un consorcio los documentos de acreditación de este requisito pueden estar a nombre del consorcio o de uno de sus integrantes¹⁵.

Importante

- La Entidad debe aceptar las diferentes denominaciones utilizadas para acreditar la carrera profesional requerida, aun cuando no coincida literalmente con aquella prevista en los requisitos de calificación (por ejemplo Ingeniería Ambiental, Ingeniería en Gestión Ambiental, Ingeniería y Gestión Ambiental u otras denominaciones).

- Los documentos que acreditan la experiencia del personal clave deben incluir como mínimo los nombres y apellidos del personal, el cargo desempeñado, el plazo de la prestación indicando el día, mes y año de inicio y culminación, el nombre de la Entidad u organización que emite el documento, la fecha de emisión y nombres y apellidos de quien suscribe el documento.

En caso estos documentos establezcan el plazo de la experiencia adquirida por el personal clave en meses sin especificar los días la Entidad debe considerar el mes completo.

De presentarse experiencia ejecutada paralelamente (traslape), para el cómputo del tiempo de dicha experiencia sólo se considerará una vez el periodo traslapado. No obstante, de presentarse periodos traslapados en el supervisor de obra, no se considera ninguna de las experiencias acreditadas, salvo la supervisión de obras por paquete.

Se considerará aquella experiencia que no tenga una antigüedad mayor a veinticinco (25) años anteriores a la fecha de la presentación de ofertas.

Asimismo, la Entidad debe valorar de manera integral los documentos presentados para acreditar dicha experiencia. En tal sentido, aun cuando en los documentos presentados la denominación del cargo o puesto no coincida literalmente con aquella prevista en los requisitos de calificación, se deberá validar la experiencia si las actividades que realizó el profesional corresponden con la función propia del cargo o puesto requerido.

- Cuando el postor ganador de la buena pro presenta como personal clave a profesionales que se encuentren prestando servicios como residente o supervisor en obras contratadas por la Entidad que no cuentan con recepción, procede otorgar plazo adicional para subsanar, conforme lo previsto en el literal a) del artículo 141 del Reglamento.
- En caso que el postor ganador de la buena pro sea un consorcio, las garantías que presente este para el perfeccionamiento del contrato, así como durante la ejecución contractual, de ser el caso, además de cumplir con las condiciones establecidas en el artículo 33 de la Ley y en el artículo 148 del Reglamento, deben consignar expresamente el nombre completo o la denominación o razón social de los integrantes del consorcio, en calidad de garantizados, de lo contrario no podrán ser aceptadas por las Entidades. No se cumple el requisito antes indicado si se consigna únicamente la denominación del consorcio, conforme lo dispuesto en la Directiva "Participación de Proveedores en Consorcio en las Contrataciones del Estado".
- En los contratos de consultoría de obras que celebren las Entidades con las micro y pequeñas empresas, estas últimas pueden otorgar como garantía de fiel cumplimiento el diez por ciento

¹⁴ <https://enlinea.sunedu.gob.pe/>

¹⁵ Incluir solo en caso se haya incluido el equipamiento estratégico como requisito de calificación.



(10%) del monto del contrato, porcentaje que es retenido por la Entidad durante la primera mitad del número total de pagos a realizarse, de forma prorrateada en cada pago, con cargo a ser devuelto a la finalización del mismo, conforme lo establece el numeral 149.4 del artículo 149 y el numeral 151.2 del artículo 151 del Reglamento. Para dicho efecto los postores deben encontrarse registrados en el REMYPE, consignando en la Declaración Jurada de Datos del Postor (Anexo N° 1) o en la solicitud de retención de la garantía durante el perfeccionamiento del contrato, que tienen la condición de MYPE, lo cual será verificado por la Entidad en el link <http://www2.trabajo.gob.pe/servicios-en-linea-2-2> opción consulta de empresas acreditadas en el REMYPE.

Importante

- Corresponde a la Entidad verificar que las garantías presentadas por el postor ganador de la buena pro cumplan con los requisitos y condiciones necesarios para su aceptación y eventual ejecución; sin perjuicio de la determinación de las responsabilidades funcionales que correspondan.
- De conformidad con el Reglamento Consular del Perú aprobado mediante Decreto Supremo N° 076-2005-RE para que los documentos públicos y privados extendidos en el exterior tengan validez en el Perú, deben estar legalizados por los funcionarios consulares peruanos y refrendados por el Ministerio de Relaciones Exteriores del Perú, salvo que se trate de documentos públicos emitidos en países que formen parte del Convenio de la Apostilla, en cuyo caso bastará con que estos cuenten con la Apostilla de la Haya¹⁶.
- La Entidad no puede exigir documentación o información adicional a la consignada en el presente numeral para el perfeccionamiento del contrato.

2.5. PERFECCIONAMIENTO DEL CONTRATO

El contrato se perfecciona con la suscripción del documento que lo contiene. Para dicho efecto el postor ganador de la buena pro, dentro del plazo previsto en el artículo 141 del Reglamento, debe presentar la documentación requerida en la unidad de Trámite Documentario de la Municipalidad Distrital de Chontali ubicado en la calle Comercio S/N – parque principal – Chontali

2.6. FORMA DE PAGO

El pago por la supervisión de la obra se calculará en función al número de días valorizados en el mes multiplicado por la TARIFA DIARIA propuesta por el postor y en relación a su ejecución real, y en cuenta al pago de la Liquidación de la obra este se pagará por la emisión del informe final de obra, el cual será mediante pago único final por el servicio de consultoría de supervisión y se hará efectiva luego de aprobada y/o consentida la liquidación de la ejecución de obra y/o cuando la liquidación de la obra haya sido sometida algún medio de solución de controversia.

Para efectos del pago de las contraprestaciones ejecutadas por el contratista, la Entidad debe contar con la siguiente documentación:

- Informe del funcionario responsable de la Sub Gerencia de Infraestructura y Desarrollo Urbano emitiendo la conformidad de la prestación efectuada, el cual tendrá hasta 15 días calendarios para emitir dicho informe
- Comprobante de pago.

Dicha documentación se debe presentar en la unidad de Trámite Documentario de la Municipalidad Distrital de Chontali ubicado en la calle Comercio S/N – parque principal – Chontali.

¹⁶ Según lo previsto en la Opinión N° 009-2016/DTN.



CAPÍTULO III REQUERIMIENTO

GERENCIA DE DESARROLLO TERRITORIAL E
INFRAESTRUCTURA PÚBLICA



MUNICIPALIDAD DISTRITAL DE
CHONTALI

TERMINOS DE REFERENCIA

I. CONSIDERACIONES GENERALES

1.1 NOMBRE DEL PROYECTO

"CREACIÓN DE PISTAS Y VEREDAS EN LA LOCALIDAD DE CHONTALÍ DEL DISTRITO DE CHONTALI-PROVINCIA DE JAEN - DEPARTAMENTO DE CAJAMARCA" CUI: 2558397.

1.2 FINALIDAD PÚBLICA.

La Finalidad Pública es la de mejorar las condiciones de transitabilidad peatonal y vehicular de las pistas y veredas en la localidad de Chontali del Distrito de Chontali-Provincia de jaén - Departamento de Cajamarca, sobre la base del expediente técnico aprobado, de esta manera se potenciará las actividades económicas que contribuyen al incremento del ingreso familiar proveniente de las diversas actividades económicas, en la zona de influencia del proyecto.

1.3 OBJETIVOS DE LA CONTRATACIÓN

OBJETIVO GENERAL:

Supervisar la obra: "CREACIÓN DE PISTAS Y VEREDAS EN LA LOCALIDAD DE CHONTALÍ DEL DISTRITO DE CHONTALI-PROVINCIA DE JAEN - DEPARTAMENTO DE CAJAMARCA"

OBJETIVO ESPECÍFICO, Los términos de referencia tienen por objeto de definir los alcances y condiciones técnicas mínimas para la prestación de los servicios de Supervisión, incluyendo la revisión de la liquidación de obra, hasta su culminación del Contrato de Ejecución de la Obra en referencia servicios que serán ejecutados por intermedio del Supervisor.

Los servicios de consultoría de obra para la Supervisión, abarca desde la fecha de inicio del cómputo del plazo contractual y se realizará durante toda la ejecución de la obra, incluyendo las pruebas, la recepción de obra, y el seguimiento, revisión y corrección, de ser el caso, de la Liquidación del contrato de Ejecución de Obra. El SUPERVISOR deberá prever todos los servicios profesionales especializados requeridos para cumplir cabalmente las funciones de supervisión.



1.4 PLAZO DE PRESTACIÓN DEL SERVICIO DE CONSULTORÍA DE OBRA

Los servicios de consultoría de obra materia de la presente convocatoria se prestarán en el plazo de 150 días calendarios para la Supervisión de la Obra y 30 días calendarios para su liquidación, en concordancia con lo establecido en el expediente de contratación.

1.5 SISTEMA DE CONTRATACIÓN

El sistema de contratación será por TARIFAS y SUMA ALZADA, según el siguiente detalle:

TARIFAS, el postor formula su oferta proponiendo tarifas en base al tiempo estimado o referencial para la ejecución de la prestación contenido en los documentos del procedimiento y que se valoriza en relación a su ejecución real. Los pagos se basan en tarifas. Las tarifas incluyen costos directos, cargas sociales, tributos, gastos generales y utilidades.

SUMA ALZADA, el postor formula su oferta teniendo en consideración que, en esta etapa, supervisará la recepción de la Obra, entrega del informe y documentos para la liquidación de la obra.

1.6 UBICACIÓN DEL PROYECTO

El distrito de Chontali políticamente está ubicado en:

CALLE COMERCIO S/N (PLAZA DE ARMAS)-CHONTALI

GDTIP



MUNICIPALIDAD DISTRITAL DE CHONTALI
ADJUDICACIÓN SIMPLIFICADA N° 03-2025-MDCH-PRIMERA CONVOCATORIA

**GERENCIA DE DESARROLLO TERRITORIAL E
INFRAESTRUCTURA PÚBLICA**



**MUNICIPALIDAD DISTRITAL DE
CHONTALI**

Departamento : Cajamarca
Provincia : Jaén
Distrito : Chontali
Localidad : Chontali

Y los límites del distrito de Chontali son los siguientes:

Por el norte : Con los Distritos de San José del Alto y Tabaconas.
Por el sur : Con los Distritos de Pomahauca y Colasay
Por el este : Con el Distrito de San José del Alto y Jaén
Por el oeste : Con los Distritos de Salique y San Felipe

La ubicación del proyecto dentro del departamento de CAJAMARCA se presenta en la siguiente vista:

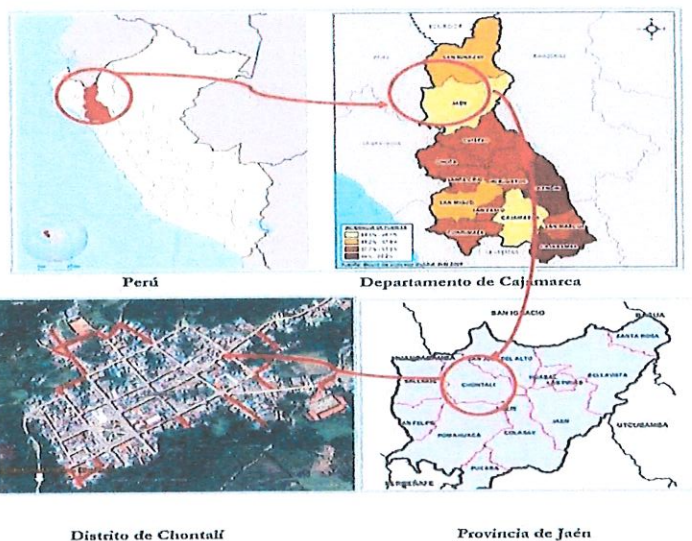

1.7 VALOR REFERENCIAL DE LA SUPERVISIÓN

El Valor Referencial por los servicios de supervisión de la presente Consultoría asciende a la suma de: 244,060.70 (DOSCIENTOS CUARENTA Y CUATRO MIL SESENTA CON 70/100 SOLES); montos que incluyen los impuestos de Ley y cualquier otro concepto que incida en el costo total del servicio de consultoría de la supervisión de obra.

DESAGREGADO DE GASTOS DESUPERVISIÓN DE OBRA

I GASTOS FIJOS

1.00 GASTOS DE LICITACIÓN

ITEM	DESCRIPCION	INC	UND	CANTIDAD	COSTO	TOTAL
1.01	Compra de Bases de licitación		GLB	1.0		
1.02	Elaboración de Propuesta		GLB	1.0		
1.03	Gastos Legales (Notariales)		GLB	1.0		
1.04	Gastos Varios (Fotocopias, etc.)		GLB	1.0		

CALLE COMERCIO S/N (PLAZA DE ARMAS)-CHONTALI

GDTIP

3



MUNICIPALIDAD DISTRITAL DE CHONTALI
ADJUDICACIÓN SIMPLIFICADA N° 03-2025-MDCH-PRIMERA CONVOCATORIA

GERENCIA DE DESARROLLO TERRITORIAL E
INFRAESTRUCTURA PÚBLICA



MUNICIPALIDAD DISTRITAL DE
CHONTALI

	TOTAL	S/	-
--	-------	----	---

2.00 GASTOS DE CONTROL DE CALIDAD

ITEM	DESCRIPCION	INC	UND	CANTIDAD	COSTO	TOTAL
2.01	PRUEBAS GENERALES PARA PAVIMENTO, VEREDAS, SARDINEL, CUNETAS, ETC. SEGÚN LA NORMATIVA VIGENTE Y LA CE.010.		GLB	5.00%	C.D.sup	
TOTAL						S/ -

3.00 EQUIPOS DE PROTECCIÓN - SEGURIDAD EN OBRA

ITEM	DESCRIPCION	CANT.	UND	FRECUENCIA	COSTO	TOTAL
3.01	Cascos de seguridad	7.00	UND	1.43		
3.02	Lentes de protección	7.00	PAR	10.00		
3.03	Tapones auditivos	7.00	PAR	10.00		
3.04	Guantes de cuero	7.00	PAR	10.00		
3.05	Calzado de seguridad	7.00	PAR	1.43		
3.06	Chalecos reflectivos	7.00	UND	1.43		
TOTAL						S/ -

4.00 GASTOS DE LIQUIDACIÓN DE OBRA

ITEM	DESCRIPCION	INC	UND	CANTIDAD	COSTO	TOTAL
4.01	Revisión de Liquidación de Obra	0.50	GLB	1.0		
4.02	Elaboración de Liquidación por Supervisión Obra	0.75	GLB	1.0		
4.03	Fotocopias (Planos y documentos)		GLB	1.0		
4.04	Comunicaciones		GLB	1.0		
4.05	Útiles de Oficina		GLB	1.0		
4.06	Presentación de Informes		GLB	1.0		
TOTAL						S/ -



TOTAL GASTOS FIJOS S/ -

II - GASTOS VARIABLES

1.00 ALQUILERES Y SERVICIOS

ITEM	DESCRIPCION	CANT.	UND	TIEMPO	COSTO	TOTAL
1.01	Alquiler de Oficina técnica	1.00	UND	5.0 meses		
1.02	Alquiler de equipos de Computo,	4.00	UND	5.0 meses		
1.03	Alquiler de impresoras, scanner, etc.	1.00	UND	5.0 meses		
1.04	Alquiler de Equipos Topográficos	0.50	mes	5.0 meses		
1.05	Pago por Servicios (luz, agua, teléfono, mantenimiento de la Oficina Técnica).	1.00	mes	5.0 meses		

CALLE COMERCIO S/N (PLAZA DE ARMAS)-CHONTALI

GDTIP

4



MUNICIPALIDAD DISTRITAL DE CHONTALI
ADJUDICACIÓN SIMPLIFICADA N° 03-2025-MDCH-PRIMERA CONVOCATORIA

**GERENCIA DE DESARROLLO TERRITORIAL E
INFRAESTRUCTURA PÚBLICA**



**MUNICIPALIDAD DISTRITAL DE
CHONTALI**

	TOTAL	S/	-
--	-------	----	---

2.00 GASTOS DE OFICINA

ITEM	DESCRIPCION	INC	UND	TIEMPO	COSTO	TOTAL
2.01	Útiles de escritorio		MES	5.0 meses		
2.02	Muebles para implementación de oficina técnica		GLB			
2.03	Copias, impresiones y ploteos de Planos		MES	5.0 meses		
TOTAL						S/ -

3.00 PERSONAL TÉCNICO Y AUXILIAR DE OBRA (INCLUYE LEYES SOCIALES)

ITEM	CARGO	INC	UND	TIEMPO	COSTO	TOTAL
PERSONAL CLAVE						
03.01	Supervisor de Obra	1.00	MES	5.0 meses		
03.02	Especialista Ambiental	1.00	MES	5.0 meses		
03.03	Especialista de Seguridad en Obra y Salud en el Trabajo	1.00	MES	5.0 meses		
03.04	Especialista en Calidad	1.00	MES	5.0 meses		
PERSONAL NO CLAVE						
03.05	Asistente del Supervisor de Obra	1.00	MES	5.0 meses		
03.06	Topógrafo	0.50	MES	5.0 meses		
PERSONAL AUXILIAR						
03.07	Ayudante de topografía	0.50	MES	5.0 meses		
TOTAL						S/ -

4.00 GASTOS FINANCIEROS

ITEM	DESCRIPCION	INC	UND	CANT.	VALOR	TOTAL
4.01	Carta Fianza de fiel cumplimiento de contrato		GLB	1.0		
4.02	Impuesto a las Transacciones Financieras (I.T.F.)		GLB	0.005%		
TOTAL						S/ -

5.00 SEGUROS

ITEM	DESCRIPCION	INC	UND	CANT.	VALOR	TOTAL
5.01	Seguro Complementario de Trabajo de Riesgo (SCTR)		GLB	1.0		
5.02	Seguro de VIDA LEY		GLB	1.0		
5.03	Costo por emisión de Póliza		GLB	1.0		
TOTAL						S/ -



TOTAL GASTOS VARIABLES S/ -

COSTO DIRECTO DE SUPERVISIÓN	S/	-
UTILIDAD (%)	S/	0.00
SUB TOTAL	S/	0.00
I.G.V. (18%)	S/	0.00
TOTAL SUPERVISIÓN (% C.T. Obra) S/		S/ 0.00

CALLE COMERCIO S/N (PLAZA DE ARMAS)-CHONTALI

GDTIP

5



GERENCIA DE DESARROLLO TERRITORIAL E
INFRAESTRUCTURA PÚBLICA



MUNICIPALIDAD DISTRITAL DE
CHONTALI

1.8 FORMA DE PAGO

LA ENTIDAD se obliga a pagar la contraprestación a EL CONSULTOR en moneda nacional (SOLES) y los pagos se realizarán por las labores realizadas hasta el momento de la recepción de la obra, y es realizado bajo el sistema de tarifas, mientras que la participación del supervisor en el procedimiento de liquidación es pagada empleando el sistema a suma alzada.

El pago se efectuará en dos armadas, hasta el noventa y cuatro por ciento por la Supervisión en la ejecución física de la Obra en el plazo de su ejecución, siendo la forma de pago en forma prorrateada según tarifa propuesta, siendo que el porcentaje sobrante será por la emisión del informe final de obra, el cual será mediante pago único final por el servicio de consultoría de supervisión y se hará efectiva luego de aprobada y/o consentida la liquidación de la ejecución de obra y/o cuando la liquidación de la obra haya sido sometida algún medio de solución de controversia.

1.9 ACTIVIDADES DEL SUPERVISOR

Sin exclusión de las obligaciones que le correspondan, conforme a los dispositivos legales vigentes, El Supervisor estará obligada a:

- Revisar y verificar el Expediente Técnico. Esta actividad tiene como finalidad optimizar el Expediente Técnico, pudiendo proponer modificaciones para mejorar la calidad del proyecto original, en concordancia con los estudios de pre-inversión, a nivel de pre-factibilidad declarados viables, elaborando un informe de compatibilidad dentro del plazo de 10 días calendario.
- Solicitar al contratista y aprobar el calendario de avance de obra valorizado, actualizado concordante con el inicio de la obra y el calendario de adquisición y utilización de materiales, insumos y equipos; así como también se deberá presentar el calendario de avance de obra en cada ampliación de plazo si hubiera, conforme dispone el Reglamento de Contrataciones del Estado, exigirá que el calendario sea detallado a nivel de partidas, donde se establezca la ejecución mensual que permitan un análisis de los avances en los diferentes frentes de trabajo, debiendo ser concordante con los presentados en la oferta. LA SUPERVISIÓN deberá exigir al contratista el Programa de Ejecución de Obra (CPM), el cual presenta la ruta crítica y el calendario de avance de obra valorizado, el calendario de adquisición de materiales e insumos y equipos.
- Solicitar al contratista la elaboración de la curva "S" relacionado con su calendario valorizado. La supervisión presentará la curva "S" de forma mensual deberá ser presentada con el informe mensual y valorización mensual.
- EL SUPERVISOR deberá verificar la existencia de permisos, licencias y documentación necesaria para el inicio de los trabajos.
- EL SUPERVISOR deberá tener presencia en la realización de la entrega de terreno, supervisar la ejecución del trazo topográfico, debiendo aprobar dicho trazo e informar a la Entidad, sobre las variaciones habidas y recomendar las acciones a tomar. En esta etapa también se deberá exigir al contratista cautelar la no afectación de áreas arqueológicas, propiedades privadas y del medio ambiente. En caso de ocurrir estos eventos, exigir al contratista realizar las correspondientes regularizaciones.
- EL SUPERVISOR debe vigilar y exigir el cumplimiento de la norma G.050 Seguridad durante la Construcción del RNE (Reglamento Nacional de Edificaciones).
- EL SUPERVISOR debe controlar la calidad de los procesos constructivos mediante formatos de aseguramiento de calidad y enmarcados en el RNE (Reglamento Nacional de Edificaciones),





GERENCIA DE DESARROLLO TERRITORIAL E
INFRAESTRUCTURA PÚBLICA



MUNICIPALIDAD DISTRITAL DE
CHONTALI

G.030 Calidad en la Construcción. EL SUPERVISOR debe de exigir y verificar las Instalaciones provisionales del contratista, que incluya oficinas y servicios higiénicos para el contratista y supervisión, servicios higiénicos y comedores, para el personal obrero y almacenes para materiales, equipos y herramientas.

- Supervisar la Ejecución de las obras en todo momento, en forma permanente y en todas sus etapas, verificando que se ajusten a los planos del Expediente Técnico y a sus Especificaciones Técnicas.
- EL SUPERVISOR debe controlar la utilización del adelanto directo que se entregará al contratista, cuyo propósito es la movilización de equipo y gastos iniciales en la ejecución del contrato de obra.
- EL SUPERVISOR debe resolver los problemas de naturaleza técnica, económica financiera y legal, que resulten de la aplicación del contrato de obra y/o de cambios en el proyecto durante su ejecución, elaborando el respectivo informe y/o Expediente Técnico y sometiéndolo para aprobación de la Entidad.
- EL SUPERVISOR debe revisar y evaluar el almacenamiento adecuado de todos los materiales e insumos a utilizar en la ejecución de la obra.
- EL SUPERVISOR debe asesorar a la Entidad en lo referente a las Pólizas de Seguros.
- EL SUPERVISOR debe de autorizar al contratista cada vez que deba de dar inicio a los trabajos. Revisando y dando conformidad a los procedimientos de construcción propuestos por el contratista de proceder esto, mediante asiento del cuaderno de obra.
- EL SUPERVISOR debe verificar e inspeccionar la adquisición de los suministros requeridos para la obra, controlando estrictamente que cumplan con las características técnicas y especificaciones del fabricante y con las normas técnicas nacionales e internacionales, controlando así mismo la calidad de todos los materiales y elementos que se emplearán en la obra como también el equipamiento respectivo, así como la instalación, colocación y funcionamiento de los mismos, exigiendo y verificando que se realicen los ensayos apropiados y necesarios, según las especificaciones técnicas.
- EL SUPERVISOR debe recibir, analizar y disponer su cumplimiento por el contratista, de las observaciones, sugerencias y/o disposiciones emanadas por la Entidad respecto a la obra.
- EL SUPERVISOR debe controlar, las disposiciones generales y especiales adoptadas por el contratista, para proporcionar seguridad a la obra y a la Entidad.
- EL SUPERVISOR debe rechazar aquellas estructuras, o equipos defectuosos que no cumplan con los requisitos señalados en las especificaciones técnicas y/o en el contrato de obra y ordenar su reparación, remoción o reemplazo.
- EL SUPERVISOR debe controlar permanentemente la vigencia de las cartas fianzas del contratista, comunicando a la Entidad los vencimientos con quince (15) días de anticipación, así como las pólizas de seguros correspondientes.
- EL SUPERVISOR debe de controlar y supervisar en los lugares de preparación y en el lugar donde se ejecutan las partidas contractuales del expediente técnico.
- EL SUPERVISOR debe de ordenar y supervisar los ensayos de laboratorio y/o pruebas de campo, según las normas que regirán las verificaciones, para garantizar la calidad de los materiales y/o





GERENCIA DE DESARROLLO TERRITORIAL E
INFRAESTRUCTURA PÚBLICA



MUNICIPALIDAD DISTRITAL DE
CHONTALI

equipos a utilizar, o tenor del contrato de obra.

- Ejecución integral del control y supervisión de la obra, verificando constante y oportunamente que los trabajos se ejecuten de acuerdo a los Planos, Especificaciones Técnicas y en general con toda la documentación que conforma el Expediente Técnico, cumpliendo con las Normas de Construcción, RNE, NTP, Normas Ambientales, Normas y Reglamentos de Seguridad (prevención de riesgo), Medio Ambiente y otras normas aplicables, así como la calidad de los materiales que intervienen en las obras.
- Revisión, verificación y ejecución de los trazos y niveles topográficos en general.
- Remitir a la Entidad en un plazo no mayor a 20 días de iniciada contractualmente la obra el calendario de avance de obra valorizado y fechado, que incluya la Programación CPM, suscrito por el Residente, Representante Legal del Contratista y Supervisor.
- Controlar el Avance de las Obras a través del Programa de Ejecución de Obra (Programación CPM con el detalle suficiente de cada una de las actividades desde el inicio hasta su conclusión, incidiendo en la ruta crítica).
- Determinar cuando y donde deben realizarse las pruebas de campo (pruebas mecánicas de suelos, concreto, materiales, equipos o adquirir, etc.) Y estar presente cuando se realizan las pruebas y ensayos de las estructuras de las Instituciones Educativas, como también durante la extracción de las densidades de campo como las pruebas de testigos.
- Exigir al contratista la presentación inmediata de informes sobre accidentes y hechos que determinen o puedan determinar perjuicios a terceros y/o a propiedades, la supervisión a su vez deberá informar por su parte a la Entidad, verificando y evaluando los daños, cuando estos se produzcan.
- Informar a la Entidad, sobre el retiro de cualquier miembro del personal propuesto en la evaluación del procedimiento de selección por el contratista cuya conducta en la obra sea indeseable, sea incompetente, negligente o que rehúse cumplir las instrucciones impartidas.
- Controlar el manejo técnico-administrativo del contrato de obra, solicitando al contratista un reporte mensual sobre las obligaciones acumuladas por pagos a ESSALUD, AFP Y otros tributos, de acuerdo a lo estipulado en el Contrato de Obra.
- Revisar los Metrados presentados por el contratista, valorizarlos y aprobar las valorizaciones y remisión a la Entidad para periodos mensuales en un plazo de cinco 5 días, contados a partir del primer día hábil del mes siguiente al de la valorización respectiva.
- Sustentar técnicamente a la Entidad los cambios y/o modificaciones de obra, que se requieren ejecutar durante la construcción de los mismos, para su autorización correspondiente.
- Informar a la Entidad, de ser el caso, sobre el monto de los Presupuestos Adicionales, a fin de dar cumplimiento a lo dispuesto en el Reglamento DECRETO SUPREMO N° 162-2021-EF que modifican el Reglamento de la Ley N° 30225, Ley de Contrataciones del Estado, aprobado mediante Decreto Supremo N° 344-2018-EF. Publicada 25/06/2021
- Evaluar las solicitudes del Contratista de ser el caso, sobre las ampliaciones de plazo y recomendar a la Entidad su aprobación o rechazo, dentro de los plazos que establece el reglamento DECRETO SUPREMO N° 162-2021-EF que modifican el Reglamento de la Ley N°





MUNICIPALIDAD DISTRITAL DE CHONTALI
ADJUDICACIÓN SIMPLIFICADA N° 03-2025-MDCH-PRIMERA CONVOCATORIA

GERENCIA DE DESARROLLO TERRITORIAL E
INFRAESTRUCTURA PÚBLICA



MUNICIPALIDAD DISTRITAL DE
CHONTALI

30225, Ley de Contrataciones del Estado, aprobado mediante Decreto Supremo N° 344-2018-EF.
Publicada 25/06/2021

- Pronunciarse sobre las consultas y/o reclamos que por aplicación del Contrato de Obra presente el Contratista, para lo cual deberá tener en cuenta lo dispuesto en el Reglamento DECRETO SUPREMO N° 162-2021-EF que modifican el Reglamento de la Ley N° 30225, Ley de Contrataciones del Estado, aprobado mediante Decreto Supremo N° 344-2018-EF. Publicada 25/06/2021. De igual modo asesorar a la Entidad en controversias con el Contratista y/o terceros
- Elaborar y presentar los informes mensuales y los Informes Especiales cuando la Entidad los solicite o las circunstancias lo ameriten.
- Sostener con los funcionarios de la Entidad una permanente comunicación, informando sobre el estado de la obra y desarrollo del contrato.
- Mantener actualizado el archivo general de la obra objeto del contrato, el cual contendrá la documentación técnica, administrativa y económica de la obra. Este archivo se entregará a la Entidad conjuntamente con la Liquidación pertinente.
- Informar a la Entidad la culminación de la obra y solicitar la designación del comité de recepción de obra, debiendo conformar y asesorar dicho comité. En caso de informar que la obra ha concluido al 100% en la ejecución de las metas del expediente técnico aprobado y solicite la designación del comité de recepción de obra ante la Entidad, y se constate mediante la visita del comité de recepción de obra que faltan partidas por ejecutar, será causal de resolución de contrato, aplicándose todas las penalidades y acciones legales que corresponden.
- Revisar y aprobar, antes de la Recepción de Obra, los Metrados y planos post construcción, elaborados y presentados por el Contratista de acuerdo a los trabajos realmente ejecutados. El Supervisor suscribirá y remitirá esta documentación a la Entidad, La misma que también estará suscrita por el Ing. Residente y/o el representante legal del contratista.
- En un plazo no mayor a 5 días posterior a la anotación en el cuaderno de obra por parte del residente, el Supervisor deberá corroborar el fiel cumplimiento de lo establecido en los planos, especificaciones técnicas y calidad, de encontrarlo conforme anota en el cuaderno de obra y emite el certificado de conformidad técnica, que detalla las metas del proyecto y precisa que la obra cumple lo establecido en el expediente técnico de obra y las modificaciones aprobadas por la Entidad, remitiéndolo a esta dentro de dicho plazo. De no constatar la culminación de la obra anota en el cuaderno de obra dicha circunstancia y comunica a la Entidad, en el mismo plazo.
- Presentar, posterior a la Recepción de Obra, el informe final de Supervisión de Obra, donde indique, entre otros, los Metrados post construcción de acuerdo a los realmente ejecutados, los planos post construcción, el resumen estadístico del control de calidad de la obra ejecutada, una declaración jurada de haber supervisado y observado las disposiciones técnicas y legales durante la construcción de la obra. Se presentará un cuadro donde consten los Metrados contractuales, los correspondientes a los adicionales, deductivos y los realmente ejecutados por cada partida.
- De existir observaciones, revisar y aprobar el programa del levantamiento de las observaciones que se detectan en la recepción de obra; así como supervisar, controlar y aprobar la ejecución de los mismos. Las prestaciones que se ejecuten en dicho periodo como consecuencia de observaciones no dan derecho al pago de ningún concepto a favor del contratista, supervisor o inspector ni a la aplicación de penalidad alguna.
- Presentar dentro del plazo de sesenta (60) días o el equivalente a un décimo (1/10) del plazo



CALLE COMERCIO S/N (PLAZA DE ARMAS)-CHONTALI

GDTIP

9



GERENCIA DE DESARROLLO TERRITORIAL E
INFRAESTRUCTURA PÚBLICA



MUNICIPALIDAD DISTRITAL DE
CHONTALI

vigente de ejecución de la obra, el que resulte mayor, contado desde el día siguiente de la recepción de la obra, el Supervisor presenta a la Entidad sus propios cálculos, excluyendo aquellos que se encuentran sometidos a un medio de solución de controversias.

- El supervisor deberá revisar la Liquidación formulada por el contratista, hasta los 30 días siguientes, con cálculos detallados, y emitir informe correspondiente, ya sea aprobando, observando, o elaborando otra, y comunicar a la Entidad a fin de notificar al contratista.
- En caso el Contratista no presente la liquidación en el plazo previsto. El Supervisor la liquidación debidamente sustentada en el plazo señalado en el numeral 209.1 del Art. 209° del Reglamento de la Ley de Contrataciones del Estado, siendo los gastos a cargo del Contratista. Asimismo, deberá emitir un informe para que la Entidad notifique la liquidación al contratista, para que éste se pronuncie dentro de los 15 días siguientes.
- Presentar la Liquidación de su Contrato de conformidad con lo estipulado en el Artículo 170° del Reglamento DECRETO SUPREMO N° 162-2021-EF que modifican el Reglamento de la Ley N° 30225, Ley de Contrataciones del Estado, aprobado mediante Decreto Supremo N° 344-2018-EF. Publicada 25/06/2021.
- Revisar y aprobar el Manual de Operación y Mantenimiento de las obras ejecutadas, así como la Declaración de Fabrica o Memoria Descriptiva Valorizada que presente el contratista, lo que deberá realizarse oportunamente y en concordancia con la recepción final de obra.
- Revisar y evaluar detalladamente los calendarios de Avance de la Obra que el contratista presente a la Entidad para la aprobación de ampliaciones de plazo u atrasos de obra. Estos calendarios revisados y de ser el caso corregidos serán aprobados con la suscripción de los documentos, por el representante del Contratista y de EL SUPERVISOR
- Vigilar y verificar que EL CONTRATISTA cumpla con las normas de seguridad, tanto del tráfico, señalización, salubridad, conservación del medio ambiente destinado al personal involucrado en las obras, como a los que dirigen, supervisan o visitan la obra, deberán relejarse con registros fotográficos.
- Supervisar el cumplimiento del Reglamento de Seguridad y las Normas de Prevención de Riesgos Laborales y Salud Ocupacional de todo el personal directo e indirecto involucrado en la Obra, así como la Prevención de Riesgos y daños que se pueden producir a terceros durante la ejecución de la Obra. El control deberá ser en todo momento lo que implica la supervisión durante todos los turnos de trabajo y cuando la necesidad de la obra lo amerite.
- Inspección y verificación permanente de la calidad y cantidad de los materiales y equipos, así como el control físico de los mismos, presentando en los informes correspondientes, su inventario detallado y actualizado. Deberán, además, llevar un control especial e informar a la Entidad sobre la permanencia en la Obra y estado de los equipos y maquinaria.
- Revisar y presentar oportunamente de ser el caso, los informes y/o expedientes sobre ampliaciones de plazo y otros dentro del periodo previsto en la normatividad que rige los Contratos, emitiendo el respectivo pronunciamiento.
- Mantener la estadística general de la obra y preparar Informes Mensuales dentro de los plazos especificados, los cuales deberán indicar detalladamente los avances físicos, económicos y administrativos, los problemas presentados y las soluciones adoptadas.
- Efectuar el análisis de forma y de fondo de las solicitudes de ampliación de plazo y adicionales de obra, emitiendo su pronunciamiento en el plazo legal previsto en el Reglamento de la Ley de





**GERENCIA DE DESARROLLO TERRITORIAL E
INFRAESTRUCTURA PÚBLICA**



**MUNICIPALIDAD DISTRITAL DE
CHONTALI**

Contrataciones del Estado.

- Verificar los expedientes de adicionales y deductivos, cuando hayan sido identificados por el residente o supervisor, dependiendo del sistema y modalidad contratada. En caso que la elaboración del Expediente del Adicional de obra esté a cargo del supervisor esta será en calidad de prestación adicional y su consiguiente pago.
- Durante las etapas de la obra tales como ejecución y recepción de Obra el Supervisor tomara en cuenta para dichas etapas la conservación ambiental, las medidas ambientales exigidas en el Estudio de Impacto Ambiental, Especificaciones Técnicas del Proyecto, Manual Ambiental y las normas vigentes.
- Revisar y emitir opinión con respecto a la liquidación de obra.
- Recomendar y asesorar a la Entidad, referente a Sistemas Constructivos, emitir pronunciamientos y recomendaciones sobre los aspectos que proponga el Residente de Obra.

1.10 Metodología

La consultoría de supervisión desarrollará sus labores teniendo en cuenta los criterios recomendados en el Reglamento Nacional de Metrados, Manual de Especificaciones Técnicas para Construcción, y demás normas vigentes.

1.11 Plan de Trabajo

El postor deberá presentar en un plazo máximo de 10 días calendario contados a partir de la suscripción de contrato, su plan de trabajo para ser revisado y aprobado por el área usuaria cuyo contenido mínimo será el siguiente:



1. Supervisión del expediente técnico

- 1.1. Revisión de las características técnicas del expediente técnico, por cada uno de los especialistas, disposiciones de las obras a ejecutar, terreno para la obra y revisión de los puntos críticos.
- 1.2. Elaboración del informe inicial

2. Supervisión de obra

- 2.1. Revisión, aprobación y seguimiento al plan de ejecución de la obra.
- 2.2. Entrega del terreno, verificación de permisos y de la documentación necesaria para el inicio de las obras.
- 2.3. Revisión de las cartas fianzas y de las pólizas de seguro del contratista.
- 2.4. Control cuaderno de obra durante todo el proceso de construcción. La obligación de usar el cuaderno de obra digital aplica a los contratos de obra que deriven de procedimientos de selección para la ejecución de obras, convocados a partir de la entrada en vigencia de la Directiva N° 009-2020-OSCE/CD, Lineamientos para el uso del cuaderno de obra digital.
- 2.5. Verificar el replanteo de las obras.
- 2.6. Controlar y verificar el replanteo de redes, niveles y superficies, de acuerdo con los diseños de detalle.
- 2.7. Control de calidad de las obras.
- 2.8. Revisión de las especificaciones técnicas.
- 2.9. Pronunciarse sobre consultas de interpretaciones de planos, especificaciones, pruebas y/o ensayos.
- 2.10. Supervisión permanente de las labores del contratista.
- 2.11. Rechazar los trabajos defectuosos o insuficientes y ordenar su reemplazo y/o corrección.
- 2.12. Controlar la conservación de las obras durante la construcción.
- 2.13. Verificación de la elaboración e implementación y seguimiento al Plan de Gestión de Calidad

CALLE COMERCIO S/N (PLAZA DE ARMAS)-CHONTALI

GDTIP

11



GERENCIA DE DESARROLLO TERRITORIAL E
INFRAESTRUCTURA PÚBLICA



MUNICIPALIDAD DISTRITAL DE
CHONTALI

- para la construcción de las obras.
- 2.14. Seguimiento a las medidas correctivas que se ordenen y se sugieran.
 - 2.15. Seguimiento al contrato de construcción.
 - 2.16. Control de los plazos parciales y totales pactados para la construcción.
 - 2.17. Ordenar la intensificación de las labores que estén atrasados o suspender las que no estén contempladas o que se estén ejecutando sin cumplir las especificaciones.
 - 2.18. Verificar la atención, por parte del contratista, de las observaciones formuladas por la Entidad.
 - 2.19. Control contable y financiero de la obra.
 - 2.20. Comprobar el cumplimiento de las normas ambientales.
 - 2.21. Verificar el cumplimiento de las normas de seguridad por parte del contratista.
 - 2.22. Proveer los equipos y el personal propuesto por la supervisión.
 - 2.23. Gestión ante organismos por posibles afectaciones que genere la construcción de las obras.
 - 2.24. Supervisión a las instalaciones y equipos del contratista.
 - 2.25. Verificación del cumplimiento por parte del contratista en cuanto al recurso humano.
 - 2.26. Verificar la adecuada utilización de los recursos suministros por el contratista.
 - 2.27. Verificar la calibración y mantenimiento de los equipos utilizados por el contratista.
 - 2.28. Valorizar mensualmente los avances de obra.
 - 2.29. Revisar que el formato 12 B, sea presentado en cada valorización del CONTRATISTA.
 - 2.30. Emitir pronunciamiento sobre los pedidos que formule el contratista.
 - 2.31. Recomendación y sugerencia al contratista con relación a los cambios o modificaciones de los procesos constructivos.
 - 2.32. Asesorar a la Entidad en las controversias con el contratista.
 - 2.33. Elaboración de documentos y registros propios de las actividades de la supervisión.
 - 2.34. Verificar, analizar y validar la información y documentación remitida por el contratista.
 - 2.35. Revisar y aprobar los planos de obra terminada.
 - 2.36. Reuniones periódicas con el contratista y con la Entidad.
 - 2.37. Comunicación con la Entidad para la adecuada ejecución de la obra.
 - 2.38. Verificación de las condiciones de entrega de vías públicas utilizadas por el contratista.
 - 2.39. Mantener la estadística general de la obra y el archivo general del proyecto.
 - 2.40. Elaboración de informe de apertura; informes mensuales, trimestrales, especiales y de oficio; informe final de obra y los informes que la Entidad requiera.

3. Recepción de la obra e Informe Final

- 3.1. Recepción de Obra.
- 3.2. Informe Final.
- 3.3. Informe de revisión de expediente de liquidación final de ejecución de obra.
- 3.4. Planos de replanteo.
- 3.5. Cambios efectuados durante el proceso constructivo de ejecución. Formato de control de cambios autorizados por el Supervisor, Proyectista y Entidad si fuera el caso.

1.12 Recursos y facilidades a ser provistas por la Entidad

La entidad no proveerá recursos, el postor asumirá sus recursos.

Documentos a ser proporcionados por la Entidad

La Entidad hará entrega de la siguiente documentación:

- CD conteniendo el Expediente Técnico del proyecto en Archivo Electrónico.
- Copia del Contrato de Ejecución de Obra.
- Copia del Expediente Técnico de Obra incluyendo planos impresos debidamente suscritos por el representante legal de la empresa contratista y la Entidad.
- Instructivo y Formatos de Uso Obligatorio.
- Otros documentos que se consideren necesarios para la supervisión de obra.

1.13 Reglamento Técnicos, Normas Metrológicas y/o Sanitarias



GERENCIA DE DESARROLLO TERRITORIAL E
INFRAESTRUCTURA PÚBLICA



MUNICIPALIDAD DISTRITAL DE
CHONTALI

La consultoría de supervisión desarrollará sus labores teniendo en cuenta los criterios recomendados en el Reglamento Nacional de Metrados y normas de seguridad y salud en el trabajo.

1.14 Normas técnicas

Norma técnica de seguridad durante la construcción G.050, NT, Norma Técnica de Metrados, AASHTO, R.M.043-2019, ACI 318S-14 y demás normas vigentes.

1.15 Impactos ambientales

El consultor deberá desarrollar sus labores teniendo en cuenta lo establecido en el Sistema Nacional de Evaluación de Impacto Ambiental.

1.16 Seguros

El consultor deberá proveer a todo el personal seguro contra todo riesgo (SCTR).

1.17 Metodología

La consultoría de supervisor desarrollará sus labores teniendo en cuenta los criterios recomendados en el Reglamento Nacional de Metrados, Manual de Especificaciones Técnicas para Construcción y demás normas vigentes.

1.18 Requerimientos del consultor y de su personal Requisitos del consultor

Perfil del consultor

El consultor deberá ser una persona natural o jurídica el cual deberá proporcionar el personal profesional, técnico, especialista, y con la experiencia en el tipo de servicio a prestar, el mismo que debe contar con la debida implementación de equipo informático y comunicación que le permita cumplir eficientemente sus obligaciones.

En concordancia con el Pronunciamiento N° 710-2016/OSCE-DGR, la experiencia que se pretenda acreditar debe haber sido adquirida cuando el profesional se encontraba habilitado legalmente para ello. En ese sentido, el cómputo de la experiencia será tomada desde la colegiatura, cuando la normativa de determinada profesión establezca que la función que desempeñará el profesional, requiere de la habilitación en el colegio profesional.

Los documentos que acreditan la experiencia del personal clave deben incluir como mínimo los nombres y apellidos del personal, el cargo desempeñado, el plazo de la prestación indicando el día, mes y año de inicio y culminación, el nombre de la Entidad u organización que emite el documento, la fecha de emisión y nombres y apellidos de quien suscribe el documento.

En caso estos documentos establezcan el plazo de la experiencia adquirida por el personal clave en meses sin especificar los días la Entidad debe considerar el mes completo.

Asimismo, la Entidad debe valorar de manera integral los documentos presentados para acreditar dicha experiencia. En tal sentido, aun cuando en los documentos presentados la denominación del cargo o puesto no coincida literalmente con aquella prevista en los requisitos de calificación, se deberá validar la experiencia si las actividades que realizó el profesional corresponden con la función propia del cargo o puesto requerido, pudiendo adjuntarse documentación adicional en la etapa pertinente.

No obstante, ello, resulta importante señalar que los postores se encuentran comprometidos a mantener su oferta hasta la suscripción del contrato y, en caso de verse favorecido con la buena pro, a suscribir tal documento en los términos manifestados en su oferta: En atención a ello, en concordancia con el artículo 190° del RLCE, vigente, es responsabilidad del contratista ejecutar su prestación con el plantel





GERENCIA DE DESARROLLO TERRITORIAL E
INFRAESTRUCTURA PÚBLICA



MUNICIPALIDAD DISTRITAL DE
CHONTALI

profesional ofertado. Cuando los postores presenten dentro de su oferta como personal permanente a profesionales que se encuentran laborando como residente o supervisor en obras contratadas por la Entidad que no cuenten con recepción, dicha oferta es descalificada.

Todo el personal asignado a obra será contratado con carácter de dedicación exclusiva y permanente, por el tiempo y en la oportunidad que señalen en su Propuesta Económica, no estando permitido su cambio salvo razones de fuerza mayor debidamente comprobadas y con autorización de la Entidad.

El personal técnico que labore para la supervisión estará dispuesto a efectuar trabajos en días domingos o feriados y jornadas nocturnas cuando así se requiera, sin que esto signifique costo adicional para la Entidad.

La Entidad podrá solicitar cambios del personal de la Supervisión en cualquier momento, cuando lo considere conveniente para el beneficio de la obra.

1.19 REQUERIMIENTO MÍNIMO CON EL QUE DEBE CONTAR EL CONSULTOR

Los requisitos mínimos indicados a continuación serán de obligatorio cumplimiento.

REQUISITOS MÍNIMOS DEL POSTOR

El consultor debe contar con inscripción vigente en el RNP capítulo de Consultor de Obras en la especialidad de Consultoría en Obras Urbanas Edificaciones y Afines, categoría B o superior. (Art. 15 y 16 RLCE, vigente).

En caso de consorcio, la especialidad y categoría serán acreditadas por cada miembro del consorcio.

REQUISITOS MÍNIMOS DE LOS PROFESIONALES PROPUESTOS

El Consultor realizará la prestación de los Servicios de Supervisión a través de un equipo de profesionales con la experiencia mínima requerida en supervisión de obras (personal clave), siendo el personal clave mínimo exigible y el periodo requerido para los Servicios de Supervisión a contratar, distribuidos de la siguiente manera:

CARGO	PROFESIÓN	EXPERIENCIA LABORAL
SUPERVISOR DE OBRA	INGENIERO CIVIL, TITULADO Y COLEGIADO	Experiencia mínima de Treinta y Seis (36) meses computados desde la colegiatura, ocupando los cargos de: Supervisor y/o inspector y/o jefe de supervisión y/o residente y/o la combinación de estos en: inspección y/o supervisión de servicios de consultoría de supervisión de obra y/o ejecución de obra, en obras similares, la experiencia a acreditar se computa desde la colegiatura.
ESPECIALISTA DE CALIDAD	INGENIERO CIVIL, TITULADO Y COLEGIADO	Experiencia mínima de Doce (12) meses computados desde la colegiatura, ocupando los cargos de Especialista y/o ingeniero y/o residente y/o inspector y/o supervisor y/o jefe y/o asistente y/o responsable de: control de calidad o calidad o aseguramiento de calidad o programa de calidad o protocolos de calidad, en obras en general.
ESPECIALISTA AMBIENTAL	INGENIERO CIVIL O INGENIERO AMBIENTAL O INGENIERO DE GESTIÓN AMBIENTAL O INGENIERO AMBIENTALES O INGENIERO DE RECURSOS NATURALES Y ENERGÍA RENOVABLE O INGENIERO DE RECURSOS RENOVABLES O INGENIERO AMBIENTAL Y DE RECURSOS NATURALES O	Experiencia mínima de Dieciocho (18) meses computados desde la colegiatura, ocupando los cargos de: Especialista y/o ingeniero y/o supervisor y/o jefe y/o responsable y/o residente ambiental y/o ambientalista en: mitigación ambiental o ambientalista o monitoreo y mitigación ambiental o impacto ambiental o medio ambiente, en obras en general.

CALLE COMERCIO S/N (PLAZA DE ARMAS)-CHONTALI

GDTIP

14



MUNICIPALIDAD DISTRITAL DE CHONTALI
ADJUDICACIÓN SIMPLIFICADA N° 03-2025-MDCH-PRIMERA CONVOCATORIA

**GERENCIA DE DESARROLLO TERRITORIAL E
INFRAESTRUCTURA PÚBLICA**



**MUNICIPALIDAD DISTRITAL DE
CHONTALI**

CARGO	PROFESIÓN	EXPERIENCIA LABORAL
	INGENIERO FORESTAL Y AMBIENTAL	
ESPECIALISTA DE SEGURIDAD EN OBRA Y SALUD EN EL TRABAJO	INGENIERO CIVIL O INGENIERO DE HIGIENE Y SEGURIDAD INDUSTRIAL O INGENIERO DE SEGURIDAD Y SALUD EN EL TRABAJO O INGENIERO DE MINAS O INGENIERO METALURGISTA O INGENIERO FORESTAL Y AMBIENTAL	Experiencia mínima de Veinticuatro (24) meses computados desde la colegiatura, ocupando los cargos de: Especialista y/o ingeniero y/o supervisor y/o jefe y/o responsable y/o residente en: seguridad y salud ocupacional o seguridad e higiene ocupacional o seguridad de obra o seguridad en el trabajo o salud ocupacional o implementación de planes de seguridad e higiene ocupacional o en prevención de riesgos laborales en obras en general.

NOTA: La capacidad técnica y profesional del Personal no Clave de conformidad con el numeral 49.3 del artículo 49 y el literal e) del artículo 139 del Reglamento este requisito de calificación se acredita para la suscripción del contrato.

Definición de consultoría de obras similares: Vías urbanas de circulación peatonal y vehicular: Construcción y/o creación y/o mejoramiento y/o ampliación y/o recuperación y/o reconstrucción y/o adecuación y/o rehabilitación y/o remodelación y/o renovación de vías urbanas de circulación peatonal y/o vehicular con pavimentos (rígidos y/o flexibles) y/o aceras o veredas (concreto y/o asfalto y/o adoquinado) en las siguientes intervenciones: Avenidas y/o calles y/o anillos viales y/o pasajes y/o carreteras y/o pistas y/o veredas y/o vías internas y/o jirones y/o vías locales y/o vías colectoras y/o vías arteriales y/o vías expresas y/o intercambio vial y/o pasos a desnivel y/o infraestructura vial y/o peatonal y/o habilitaciones urbanas y/o plazuelas y/o plazas y/o alamedas y/o espacios públicos urbanos y/o servicios de transitabilidad y/o urbanización y/o parques y/o infraestructura recreativa y/o esparcimiento y/o accesibilidad urbana y/o malecones urbanos.

PARTICIPACIÓN DEL PERSONAL

- El Ingeniero Supervisor, y los especialistas deben trabajar durante todo el plazo de ejecución de acuerdo a Programación de Obras hasta su liquidación.

Acreditación:

La experiencia del personal se acreditará con cualquiera de los siguientes documentos: (i) copia simple de contratos y su respectiva conformidad o (ii) constancias o (iii) certificados o (iv) cualquier otra documentación que, de manera fehaciente demuestre la experiencia del personal clave propuesto.

NOTA:

- La colegiatura y habilitación de los profesionales se requerirá para el inicio de su participación efectiva en la ejecución de la prestación según el contrato, tanto para aquellos titulados en el Perú o en el extranjero.
- De presentarse experiencia ejecutada de manera paralela (traslape), para el computo de dicha experiencia solo se considerará una vez el período traslapado.

EQUIPAMIENTO ESTRATÉGICO

N°	EQUIPAMIENTO ESTRATÉGICO	CANT.
1	Camionetas Pick Up Doble Cabina 4 x 4	1
2	EQUIPO DE COMPUTO LAPTOP	1

CALLE COMERCIO S/N (PLAZA DE ARMAS)-CHONTALI

GDTIP

15



GERENCIA DE DESARROLLO TERRITORIAL E
INFRAESTRUCTURA PÚBLICA



MUNICIPALIDAD DISTRITAL DE
CHONTALI

3	IMPRESORA	1
4	PLOTTER	1
5	ESTACION TOTAL	1

1.20 PRODUCTOS O ENTREGABLES

La SUPERVISIÓN deberá mantener permanentemente informado a la Entidad sobre el estado de la ejecución de trabajos y de los servicios prestados. El supervisor deberá presentar a la Entidad la siguiente documentación, como resultado de la prestación de servicios:

INFORMES MENSUALES:

Dentro de los cinco (05) días calendario contados a partir del primer día hábil del mes siguiente del periodo informado, en los cuales incluirá la siguiente información:

- Avance Físico de la Obra respecto al Cronograma de Ejecución de Obra Vigente.
- Estado de ejecución de la obra y grado de cumplimiento de las obligaciones contractuales del CONTRATISTA.
- Problemas surgidos durante la ejecución de la obra y soluciones adoptadas, indicando su influencia en el cumplimiento del Cronograma de Ejecución de Obra.
- Deficiencias, errores, y/o negligencias en que pudiese incurrir el CONTRATISTA y que ocasionan daños a la obra y/o terceros.
- Resúmenes de los volúmenes de trabajo por partidas y rendimientos promedios alcanzados por el CONTRATISTA.
- Lista de información sobre controles topográficos del avance de e obra en ejecución.
- Resúmenes de las pruebas de laboratorio y de los controles de calidad del material a utilizar en obra.
- Resumen de los trabajos programados para el mes siguiente y control de avance de los trabajos programados en el mes anterior.
- Resumen del estado económico de la obra. Un Anexo que muestre los adelantos de materiales otorgados al CONTRATISTA y sin reajuste y con reajuste por amortizar.
- Organización de la SUPERVISIÓN y recursos empleados durante el periodo que cubre el informe, indicando además las labores efectuadas.

Resumen de:

- Notas trascendentes del Cuaderno de Obra.
- Documentación cursada.
- Reuniones Técnicas.
- Se anexarán gráficos, curvas de avance, formato B12, panel fotográfico (mínimo 12 fotos) y videos según sea necesario. El informe será presentado a la Entidad en un (01) documento impreso original y una (01) copia a color con fotos a color, además se presentará en archivo digital (CD ROM) en el original y en las copias.

INFORMES ESPECIALES

- Referidos a eventos ocurridos, solicitudes y/o reclamos del CONTRATISTA, evaluaciones y/o recomendaciones técnicas de los Asesores, etc. Así como cualquier informe que sea solicitado por la Entidad y que se encuentre dentro del alcance del servicio de la SUPERVISIÓN. Se presentarán en un (01) original y una (01) copia, además se presentará en archivo digital (CD ROM) en el original y en la copia.
- Informe, semanal de avance de obra, siendo la herramienta de control la curva "S" elaborada a partir del seguimiento de cada partida, con el correspondiente resumen de metrados mensual.

VALORIZACIONES

- El Supervisor evaluará el Contenido mínimo de los Informes mensuales presentados por contratista



**GERENCIA DE DESARROLLO TERRITORIAL E
INFRAESTRUCTURA PÚBLICA**



**MUNICIPALIDAD DISTRITAL DE
CHONTALI**

- ejecutor (02 originales y 02 copias),
- Factura del Contratista.
- Planillas de Metrados realmente Ejecutados.
- Valorización de avance de Obra.
- Hoja de Resumen de Valorización.
- Reajuste correspondiente a la aplicación de la fórmula polinómica.
- Deducción por adelantos otorgados.
- Ensayos de Control de calidad del material, Pruebas de ensayos.
- Prueba de calidad de agregados a utilizar.
- Pruebas de calidad de mezcla (Diseño de mezclas).
- Otros ensayos encargados por la Entidad y que se considerarán de carácter obligatorio.
- Copia de comprobantes de pago de SENCICO, CONAFOVICER, ESSALUD.
- Copias del Cuaderno de Obra.
- Copias de avance semanales según informe requerido.
- Panel fotográfico.
- Descripción de las ocurrencias de importancia realizadas en la obra y de los problemas presentados y como se solucionarán.
- Copia de contrato de ejecución de obra.
- Formato 12 B, seguimiento de ejecución de inversiones (este formato será entregado en archivo digital por el área usuaria el mismo que será llenado por el contratista y formará parte de cada valorización tramitada para pago).

INFORME DE SUPERVISIÓN PARA TRÁMITE DE PAGO

Deberá contener, como mínimo, la siguiente documentación (02 originales y 02 copias):

- Factura del contratista.
- Actividades desarrolladas durante el mes
- Memoria explicativa de la ejecución de obra
- Valorización reajustada de avance de obra
- Hoja resumen de valorización
- Certificado de Ensayos de laboratorio y Control de calidad de los materiales empleados- protocolo de prueba
- Gráfico o cuadro comparativo del avance real con el calendario programado
- Resumen de los comunicaciones más importantes y recomendaciones para el cumplimiento oportuno de la meta
- Documentos tramitados ante la entidad (copias)
- Comentarios de ejecución de obra por el Supervisor
- Copias del Cuaderno de obra
- Copias del cuaderno de autocontrol
- Panel fotográfico
- Copia del contrato del supervisor
- Formato 12 B, seguimiento de ejecución de inversiones.

INFORME FINAL

En dos (02) originales y una (02) copias, además se presentarán en archivo digital (CD ROM) en el original y en cada copia; en el que resume el desarrollo de la obra y los servicios prestados, el mismo que contendrá la siguiente información:

- Descripción del proyecto y de las Obras como finalmente fueron ejecutadas.
- Resumen de los metrados de trabajos por partidas.



GERENCIA DE DESARROLLO TERRITORIAL E
INFRAESTRUCTURA PÚBLICA



MUNICIPALIDAD DISTRITAL DE
CHONTALI

- Instalaciones empleadas por el CONTRATISTA.
- Personal y Equipo empleado por el CONTRATISTA.
- Cambios y/o modificaciones en el Proyecto ocasionados por las condiciones realmente encontradas durante la ejecución de la obra.
- Valorizaciones de obra contratada, adicionales, etc.
- Eventos especiales ocurridos durante la construcción y el equipamiento de la obra.
- Control del programa de construcción vs. Lo realmente ejecutado.
- Dossier de calidad, el cual contendrá: Protocolos de aseguramiento de calidad de procesos constructivos. Certificados de calidad de los diferentes ensayos realizados a los insumos usados.
- Listado de los planos de obra, incluyendo copia de los planos más importantes de la obra, elaborados conforme a "obra", cuya preparación debe efectuarse con las previsiones de tiempo adecuadas.
- Informe de trabajos realizados en relación a Control de calidad efectuado durante la ejecución del proyecto.
- Panel fotográfico de todo el proceso constructivo de la obra

INFORME DE CONFORMIDAD DEL MANUAL DE OPERACIÓN Y MANTENIMIENTO DE LO OBRA.

- Elaborado por el CONTRATISTA, otorgado con la debida anticipación y previa constatación de sus alcances.

INFORME DE LIQUIDACIÓN DE OBRA PARA REVISIÓN Y/O APROBACIÓN

El informe de la liquidación y/o revisión de la liquidación del contrato de ejecución de obra elaborada por el contratista para pronunciamiento de la entidad. El supervisor dispondrá del plazo de 30 d.c. contados a partir del día siguiente del requerimiento de la entidad. En dos (02) originales y una (01) copia, la aprobación de dicho informe estará a cargo del área usuaria de la Entidad.

En dos (02) originales y una (01) copia, la aprobación revisión y aprobación de dicho informe estará a cargo del área usuaria de la Entidad.

- Memoria explicativa del desarrollo de la obra desde su inicio hasta el final, indicando asuntos relevantes, problemáticas ocurridas, acciones asumidas, conclusiones, recomendaciones.
- Memoria descriptiva valorizada.
- Cálculo de valorización por presupuesto contractual, por obras adicionales, por reajustes, por mayores gastos generales, por intereses, por penalidades, de ser el caso.
- Cálculo de reajustes, deducciones de reajustes, amortizaciones por adelantos otorgados.
- Comparación de reintegros programados con ejecutados, en función de los conceptos de obra atrasada, obra adelantada.
- Cronograma de avance físico de obra programada y/o autorizada.
- Publicaciones de los índices de precios del INEI, al mes base y de reajuste.
- Copia de resoluciones por ampliación del plazo (de ser el caso).
- Constancia de no adeudo a moradores del lugar, firmado por autoridades locales y o distritales según corresponda.
- Copia de obra fedateados original desde el primer folio hasta la hoja de cierre del cuaderno de obra.
- Copia del comprobante de pago por pago de adelantos, valorizaciones y otros debidamente fedateados.
- Copia de carta fianza de fiel cumplimiento presentada por el contratista incluido las renovaciones de las mismas.
- Panel fotográfico mostrando etapas relevantes de ejecución (30 como mínimo con la descripción correspondiente)
- Protocolos de calidad originales (firmados por los profesionales especialistas) y el resumen respectivo.
- Planos de replanteo o post construcción.
- Planilla de metrados de lo real ejecutado.
- Actas de entrega de terreno, inicio, paralización, reinicio, culminación, documento de designación del

CALLE COMERCIO S/N (PLAZA DE ARMAS)-CHONTALI

GDTIP

18



GERENCIA DE DESARROLLO TERRITORIAL E
INFRAESTRUCTURA PÚBLICA



MUNICIPALIDAD DISTRITAL DE
CHONTALI

- inspector o supervisor de obra, carta de entrega del expediente técnico.
- Acta de recepción de obra y observaciones planteadas por el comité (en caso de corresponder).
 - Resolución de conformación de comité de recepción de obra.
 - Resolución de aprobación del expediente técnico.
 - Presupuesto de obra y formulas polinómicas del expediente técnico.
 - 01 CD con video editado de post ejecución, en el que muestre las metas logradas del proyecto.
 - Contrato de ejecución de obra, que incluya anexos y adendas según sea el caso.
 - Certificado de no adeudo a SENCICO.
 - Presupuesto de obra ofertado, cuadro desagregado de los porcentajes de gastos generales, fijos y variable ofertados por el ejecutor.
 - Adjuntar en lenguaje digital (Excel) los cálculos detallados y sustentados de valorizaciones, reajustes, deducciones, amortizaciones, pagos a cuenta, penalidades, etc.

LIQUIDACIÓN DEL CONTRATO DE SUPERVISIÓN

La liquidación del contrato de consultoría de obra según artículo 170 del Reglamento de la ley de contrataciones aprobado con DS N°344-2018-EF y debe de contener:

- Informe de incompatibilidades encontrados en la etapa de ejecución de obra relacionada a las deficiencias o carencias del expediente técnico, que deberá ser elaborado para adjuntar a la liquidación de contrato. Se sustenta en informe técnico de revisión de expediente técnico que eleva a entidad según artículo 177 del Reglamento de la ley de contrataciones aprobado con DS N°344-2018-EF.
- Otros documentos que solicite el área usuaria de la Entidad.
- En dos (02) originales y una (01) copia. Adicionalmente se presentará esta información en CD ROM

1.21 Control de aspectos ambientales y de seguridad ocupacional:

Comprende las actividades dirigidas para que el Contratista implemente las actividades detalladas en los programas contemplados en el Plan de Manejo Ambiental; empleando las partidas consideradas para el caso en el Expediente Técnico. Así mismo el de velar y verificar el cumplimiento del Sistema de Gestión de la Seguridad Ocupacional durante la Construcción.

- Revisar el cronograma de Trabajo que realizará la Contratista para la implementación del Plan de Manejo Ambiental y verificar su cumplimiento.
- Participar en los monitores que realizará la Contratista a los componentes ambientales según los puntos de monitoreo establecidos en el Plan de Manejo Ambiental.
- Supervisar la implementación de las actividades del PROGRAMA DE MITIGACIÓN AMBIENTAL, descritas en el Plan de Manejo Ambiental, que se lista a continuación:
 - Programas De Medidas Preventivas, Correctivas y/o Mitigación Ambiental.
 - Programas de monitoreo ambiental.
 - Programas de capacitación y educación ambiental.
 - Programas de asuntos sociales.
 - Programas de prevención de pérdidas y respuestas a Emergencia.
 - Programa de cierre de obra.
- Supervisar la implementación de las actividades del PROGRAMA DE MITIGACIÓN AMBIENTAL, descritas en el Plan de Manejo Ambiental.

CRITERIOS AMBIENTALES ESPECÍFICOS:

EL SUPERVISOR deberá velar y hacer cumplir por el contratista de la obra que minimice por lo menos los siguientes impactos ambientales en la ejecución del proyecto de infraestructura citado:

Medidas de Mitigación durante construcción

CALLE COMERCIO S/N (PLAZA DE ARMAS)-CHONTALI

GDTIP

19



GERENCIA DE DESARROLLO TERRITORIAL E
INFRAESTRUCTURA PÚBLICA



MUNICIPALIDAD DISTRITAL DE
CHONTALI

- Establecer áreas restringidas para las actividades de construcción, que permitan la operatividad de los trabajos.
- Los ruidos producidos serán de forma temporal y en niveles regulares por la magnitud de las operaciones, no incidiendo en los sistemas socioculturales.
- Todos los materiales que se requieran para la construcción deberán almacenarse en un lugar construido adecuadamente para este fin.
- Cumplir con las normas de regulación ambiental para construcciones.
- Cubrir las tolvas cargadas de los volquetes y regar, durante los trabajos de eliminación de material excedente, para evitar el derrame de material y desprendimiento de polvareda.
- Eliminar el desmonte oportunamente
- Utilizar cilindros con arena para eliminar aceites, grasas y combustibles de maquinarias, y eliminarlas apropiadamente al final de la ejecución.
- Informar a los vecinos, el inicio de la ejecución y finalización de obra, para que tomen acciones respectivas frente al ruido y trastorno que la obra generara.
- Señalizar áreas de trabajo y de peligro. Diseñar rutas de evacuación en caso de emergencias.
- Establecer las medidas de seguridad y contingencia necesarias ante posibles accidentes, a fin de evitar daños físicos y personales, especialmente en los trabajos de excavación y ejecución de calzaduras.
- Disponer que toda persona que ingrese al área de trabajo utilice sus implementos de seguridad y equipos de protección respectivos.
- Evitar permanentemente la colmatación de cunetas y estructuras de drenaje pluvial de las vías adyacentes a la obra.
- Utilizar cintas de señalización, señales de información, de salida/entrada de vehículos, etc., para evitar accidentes peatonales.

1.22 ADELANTOS

No se otorga ningún tipo de adelanto.

1.23 SUBCONTRATACIÓN

No se autoriza.

1.24 CONFIDENCIALIDAD

El Consultor deberá resguardar toda la información relacionada a lo prestación de la consultoría y la ejecución de la obra, manteniendo la confidencialidad y reserva absoluta en el manejo de información a la que se tenga acceso que se encuentre relacionada con la prestación, quedando prohibido revelar dicha información a terceros.

En tal sentido, el consultor deberá dar cumplimiento a todas las políticas y estándares definidos por la Entidad, en materia de la seguridad de la información. Dicha obligación comprende la información que se entrega, como también la que se genera durante la realización de las actividades y la información producida una vez que se haya concluido el servicio de consultoría.

1.25 PROPIEDAD INTELECTUAL

La propiedad intelectual le corresponde a la Entidad.

1.26 MEDIDAS DE CONTROL DURANTE LA EJECUCIÓN CONTRACTUAL

- Se controlará mediante cuaderno de asistencia el ingreso y salida del supervisor, especialistas y personal calificado.
- Controles de calidad - Dossier de Calidad.

1.27 CONDICIONES DE LOS CONSORCIOS





MUNICIPALIDAD DISTRITAL DE CHONTALI
ADJUDICACIÓN SIMPLIFICADA N° 03-2025-MDCH-PRIMERA CONVOCATORIA

**GERENCIA DE DESARROLLO TERRITORIAL E
INFRAESTRUCTURA PÚBLICA**



**MUNICIPALIDAD DISTRITAL DE
CHONTALI**

De conformidad con el numeral 49.5 del artículo 49 del Reglamento, el área usuaria puede incluir lo siguiente:

- El número máximo de consorciados es de dos.
- El porcentaje mínimo de participación de cada consorciado es mayor al veinte por ciento.
- El porcentaje mínimo de participación en la ejecución del contrato, para el integrante del consorcio que acredite mayor experiencia, es mayor al cincuenta por ciento.

1.28 PENALIDADES POR MORA EN LA EJECUCIÓN DE LA PRESTACIÓN

En caso de retraso injustificado en la ejecución de las prestaciones la Entidad aplicará al Supervisor la penalidad señalada en el Art. 162, -162.1 del Reglamento de la Ley de Contrataciones del Estado aprobado por Decreto Supremo N° 344-2018-EF. Y se calcula de acuerdo a la siguiente fórmula:

$$\text{Penalidad diaria} = \frac{0.10 \times \text{monto vigente}}{F \times \text{plazo vigente en días}}$$

Donde F=0.25 para bienes, servicios en general y consultorías.

1.29 OTRAS PENALIDADES

De acuerdo al Artículo 163°, distintas a la mencionada del Reglamento de la Ley de Contrataciones del Estado, hasta por máximo equivalente al diez por ciento (10%, según Artículo 161 RLCE); de cálculo independiente a la penalidad por mora; del monto del contrato vigente. Los supuestos de aplicación de penalidad se describen a continuación además de su procedimiento mediante el cual se verifica.



PENALIDADES			
N°	SUPUESTO DE APLICACIÓN DE PENALIDAD	FORMA DE CÁLCULO	PROCEDIMIENTO
CONTROL TÉCNICO			
1	Cuando el personal acreditado permanece menos de sesenta (60) días desde el inicio de su participación en la ejecución del contrato o del íntegro del plazo de ejecución, si este es menor a los sesenta (60) días, de conformidad con las disposiciones establecidas en el numeral 190.2 del artículo 190 del Reglamento.	Media (0.5) UIT vigente por cada día de ausencia del personal en obra en el plazo previsto.	Según informe de la GERENCIA DE DESARROLLO TERRITORIAL E INFRAESTRUCTURA PÚBLICA.
2	En caso el contratista incumpla con su obligación de ejecutar la prestación con el personal acreditado o debidamente sustituido.	Media (0.5) UIT vigente al momento de aplicación de la penalidad, por cada día de ausencia del personal en obra.	Según informe de la GERENCIA DE DESARROLLO TERRITORIAL E INFRAESTRUCTURA PÚBLICA.
3	Si como consecuencia de verificar el funcionamiento u operatividad de la infraestructura culminada y las instalaciones y equipos en caso corresponda, el comité de recepción advierte que la obra no se encuentra culminada.	3 por ciento (3%) del monto del contrato de supervisión	Según informe de la GERENCIA DE DESARROLLO TERRITORIAL E INFRAESTRUCTURA PÚBLICA.
4	En caso el supervisor de obra no absuelva las consultas o las absuelva fuera del plazo señalado en el numeral 193.3 del artículo 193 del Reglamento.	Una (1) UIT por no atender las consultas formuladas por el residente de obra, según lo dispuesto en el literal b) del numeral 193.10 del artículo 193 del Reglamento.	Según informe de la GERENCIA DE DESARROLLO TERRITORIAL E INFRAESTRUCTURA PÚBLICA.
INFORME DE COMPATIBILIDAD			



MUNICIPALIDAD DISTRITAL DE CHONTALI
ADJUDICACIÓN SIMPLIFICADA N° 03-2025-MDCH-PRIMERA CONVOCATORIA

GERENCIA DE DESARROLLO TERRITORIAL E
INFRAESTRUCTURA PÚBLICA



MUNICIPALIDAD DISTRITAL DE
CHONTALI

5	Por no presentar a la ENTIDAD dentro de los primeros diez (10) días calendario de su plazo el informe de Compatibilidad del Expediente Técnico con el terreno de la obra después de recibido dicho informe por parte del CONTRATISTA.	Media (0.50) UIT vigente al momento de la aplicación de la penalidad por cada día de atraso a partir del vencimiento del plazo.	Según informe de la GERENCIA DE DESARROLLO TERRITORIAL E INFRAESTRUCTURA PÚBLICA.
CUADERNO DE OBRA			
6	Por no encontrarse al Cuaderno de Obra, en el Momento de la inspección por parte del personal de LA ENTIDAD (de ser el caso)	Media (0.50) UIT vigente al momento de la aplicación de la penalidad.	Según informe de la GERENCIA DE DESARROLLO TERRITORIAL E INFRAESTRUCTURA PÚBLICA.
7	No realizar las anotaciones en el cuaderno de obra (físico o electrónico), en asientos correlativos, los hechos relevantes que ocurran durante la ejecución de esta.	Media (0.50) UIT vigente al momento de la aplicación de la penalidad.	Según informe de la GERENCIA DE DESARROLLO TERRITORIAL E INFRAESTRUCTURA PÚBLICA.
SEGURIDAD EN LA OBRA			
9	INDUMENTARIA E IMPLEMENTOS DE PROTECCIÓN PERSONAL. Cuando el Supervisor permite que el Trabajador labore sin los implementos de protección o que los tenga incompletos. Los implementos de protección del Personal es protección auditiva, protección para la cabeza, protección respiratoria, ropas de protección, protección para pies.	Media (0.50) UIT vigente al momento de la aplicación de la penalidad.	Según informe de la GERENCIA DE DESARROLLO TERRITORIAL E INFRAESTRUCTURA PÚBLICA.
10	INFORMA DE ACCIDENTES. Cuando el supervisor no reporte accidentes acontecidos durante el desarrollo de la obra.	Media (0.50) UIT vigente al momento de la aplicación de la penalidad.	Según informe de la GERENCIA DE DESARROLLO TERRITORIAL E INFRAESTRUCTURA PÚBLICA.
CONTROL DE CALIDAD EN OBRA			
11	EQUIPOS DE SUPERVISIÓN Cuando el Supervisor no cuenta con los equipos Mínimos requeridos propuestos en su oferta del cual se le otorgó la buena pro o que los tenga incompletos para la supervisión de la obra.	Media (0.50) UIT vigente al momento de la aplicación de la penalidad.	según informe de la GERENCIA DE DESARROLLO TERRITORIAL E INFRAESTRUCTURA PÚBLICA.
12	CALIDAD DE EJECUCIÓN DE OBRA. Cuando el Supervisor apruebe un trabajo mal ejecutado. Entendiéndose como mal ejecutado cuando no cumpla con los requerimientos técnicos mínimos y/o las especificaciones técnicas y/o planos del expediente técnicos; también cuando no presente los informes mensuales de control de calidad.	Media (0.50) UIT vigente al momento de la aplicación de la penalidad.	según informe de la GERENCIA DE DESARROLLO TERRITORIAL E INFRAESTRUCTURA PÚBLICA.
13	INFORME MENSUAL A PRESENTAR, Por no presentar a la ENTIDAD el Informe mensual de Obra concluida la valorización, dentro de los primeros cinco (5) días calendarios a partir del primer día hábil del mes siguiente del periodo informado. Por no adjuntar el CD en el Informe Mensual y Valorización, conteniendo: Texto del informe, texto de valorización, fotos de la obra, de filmación del proceso constructivo en forma secuencial de los trabajos de obra, Se hace constar, que las fotografías (mínimo 12) adjuntadas en el Informe Mensual y Valorización (01 Originales y 01 copias) deberán ser impresas a color. Cuando no presente el cronograma de ejecución y curva "S". Cuando no verifique la presentación del Formato 12 B, que forma parte de los anexos de la valorización presentada por el CONTRATISTA.	Media (0.25) UIT vigente al momento de la aplicación de la penalidad y por cada día de atraso	según informe de la GERENCIA DE DESARROLLO TERRITORIAL E INFRAESTRUCTURA PÚBLICA.
14	CALIDAD DE MATERIALES. Cuando el Supervisor apruebe materiales que no cumplan los requisitos de las especificaciones técnicas. La penalidad será: por cada caso detectado. El Supervisor deberá informar para el retiro de dicho material y reemplazarlo por otro que cumpla con las especificaciones	Media (0.50) UIT vigente al momento de la aplicación de la penalidad.	según informe de la GERENCIA DE DESARROLLO TERRITORIAL E INFRAESTRUCTURA PÚBLICA.



CALLE COMERCIO S/N (PLAZA DE ARMAS)-CHONTALI

GDTIP

22



MUNICIPALIDAD DISTRITAL DE CHONTALI
ADJUDICACIÓN SIMPLIFICADA N° 03-2025-MDCH-PRIMERA CONVOCATORIA

**GERENCIA DE DESARROLLO TERRITORIAL E
INFRAESTRUCTURA PÚBLICA**



**MUNICIPALIDAD DISTRITAL DE
CHONTALI**

	técnicas, siendo dicho reemplazo sin costo alguno para la Entidad.		
15	USO DE MATERIALES SIN ENSAYOS DE CALIDAD PREVIOS. Cuando el Supervisor apruebe materiales que no Cuenten con los certificados y/o ensayos y/o pruebas de calidad previos a su utilización o que garanticen la correcta fabricación. El Supervisor deberá informar sobre el retiro de dicho material reemplazo por otro que cuente con los respectivos certificados y/o ensayos de aseguramiento de calidad, siendo dicho reemplazo sin costo alguno para la Entidad.	Media (0.50) UIT vigente al momento de la aplicación de la penalidad.	según informe de la GERENCIA DE DESARROLLO TERRITORIAL E INFRAESTRUCTURA PÚBLICA.
CONTROL ADMINISTRATIVO			
16	CUADERNO DE AUTOCONTROL. Por la no apertura el Cuaderno de Autocontrol de Permanencia en Obra (Ingreso y salida), donde además deberá anotar cualquier desplazamiento que realice fuera de obra. Se hace constar, que obligatoriamente, las páginas del Cuaderno de Autocontrol de permanencia en Obra, deberán ser adjuntadas en el Informe Mensual correspondiente, conjuntamente con las páginas del Cuaderno de Obra, (Copia correspondiente a la Entidad)	Media (0.50) UIT vigente al momento de la aplicación de la penalidad.	según informe de la GERENCIA DE DESARROLLO TERRITORIAL E INFRAESTRUCTURA PÚBLICA.
17	NO PRESENTAR DOCUMENTACIÓN. Por no presentar oportunamente y debidamente sustentada de acuerdo al Reglamento de Ley de Contrataciones del Estado, la documentación correspondiente a: Ampliaciones de plazo - Adicionales y Deductivos.	Media (0.50) UIT vigente al momento de la aplicación de la penalidad.	según informe de la GERENCIA DE DESARROLLO TERRITORIAL E INFRAESTRUCTURA PÚBLICA.
18	SUPERVISOR. Cuando personal de LA ENTIDAD, no ubique al Supervisor en obra (en el momento de la Inspección), este acudirá a este cuaderno, en caso de no estar anotado el lugar del desplazamiento, se aplicará la penalidad, por el día o los días en que el personal no haya anotado su presencia en el cuaderno de autocontrol, siendo suficiente la sustentación de este hecho con un acta firmada por el personal de la ENTIDAD que visitó la obra, dejando copia de la misma en manos de algún responsable en obra.	Media (0.50) UIT vigente al momento de la aplicación de la penalidad.	según informe de la GERENCIA DE DESARROLLO TERRITORIAL E INFRAESTRUCTURA PÚBLICA.
19	FALTA DE PERMANENCIA DEL PERSONAL PROPUESTO. El Supervisor y los profesionales propuesto debe controlar la ejecución de los trabajos efectuados por el Contratista, asistiendo, el Supervisor, en forma permanente y todos los días laborables de la obra, y los demás profesionales durante el periodo de su participación.	Media (0.50) UIT vigente al momento de la aplicación de la penalidad.	según informe de la GERENCIA DE DESARROLLO TERRITORIAL E INFRAESTRUCTURA PÚBLICA.
20	CAMBIO DE PERSONAL PROFESIONAL ESPECIFICADO EN PROPUESTA TÉCNICA. Para la Supervisión de la obra, el Contratista, Supervisor utilizará el personal profesional propuesto. Dentro de la propuesta técnica, no estando permitido cambio salvo por razones caso fortuito o de fuerza Mayor (Pronunciamiento N° 149-2010/DTN) por lo que la multa será efectiva si no se cumple con las razones descritas en el pronunciamiento.	0.50 de la UIT Vigente al momento de la aplicación de la penalidad.	según informe de la GERENCIA DE DESARROLLO TERRITORIAL E INFRAESTRUCTURA PÚBLICA.





GERENCIA DE DESARROLLO TERRITORIAL E
INFRAESTRUCTURA PÚBLICA



MUNICIPALIDAD DISTRITAL DE
CHONTALI

21	CONTROL DE CRONOGRAMA. El supervisor de obra deberá controlar de forma diaria y permanente el cronograma vigente aprobado por la entidad durante toda la ejecución de la obra, a fin de evitar atrasos injustificados en la ejecución de la obra, caso contrario se le aplicará la penalidad, en la valorización correspondiente al mes de atraso.	Una (01) UIT Vigente al momento de la aplicación de la penalidad.	según informe de la GERENCIA DE DESARROLLO TERRITORIAL E INFRAESTRUCTURA PÚBLICA.
22	INFORME DEL PROFESIONAL PROPUESTO. Cada profesional propuesto según especialidad deberá presentar su informe técnico de acuerdo a la actividad o partida que corresponde en el que deberá incluir 10 fotografías a color del profesional propuesto desarrollando sus labores en obra en cada informe de valorización, debidamente firmado, en caso contrario se aplicará la penalidad, por mes y/o en cada valorización.	Media (0.50) UIT vigente al momento de la aplicación de la penalidad.	según informe de la GERENCIA DE DESARROLLO TERRITORIAL E INFRAESTRUCTURA PÚBLICA.

Procedimiento de evaluación y aplicación de penalidades

El procedimiento a seguir para la aplicación de penalidades, así como la presentación de descargos por parte de la supervisión, será como se indica a continuación:

- Si durante las visitas al lugar de ejecución, un funcionario de la Entidad o el Coordinador de Obra o Inspector de Obra, advierte que el Jefe de Supervisión ha incurrido en una o más de las penalidades indicadas anteriormente, elaborará un Acta de Constatación, la cual será suscrita por el funcionario y uno o más de los trabajadores presentes (Ing. Supervisor o Ing. Inspector, Ing. Residente, almacenero, etc.).
 - El funcionario o Coordinador de Obra o Inspector de obra que verifica, elabora un informe de lo actuado al área usuaria en el que adjuntará el acta indicada en el párrafo anterior, calificando al tipo de penalidad incurrida.
 - El área usuaria notificará a la Supervisión mediante carta simple, adjuntando el informe del funcionario o coordinador en el que se indicará al plazo con el que cuenta el Jefe de Supervisión para presentar, su descargo, el cual no será mayor a 3 días calendarios contados a partir, del día siguiente de recibida la notificación.
 - El Jefe de Supervisión presentará su descargo debidamente sustentado.
 - El coordinador de obra evaluará al descargo del Contratista, emitiendo informe con las recomendaciones a seguir. El resultado, se notificará al contratista.
 - De no presentar el Jefe de Supervisión el descargo en el plazo otorgado, se procederá a la aplicación de la penalidad.
- De no ser procedente, mediante informe del área usuaria, se le hará de conocimiento a la Gerencia de Desarrollo Territorial e Infraestructura Pública para la aplicación de la penalidad correspondiente, la cual será efectivo en la valorización siguiente o en la liquidación del contrato o de ser el caso se descontará de las garantías presentadas por la supervisión.

Se exime de la penalidad por Sustitución de personal establecido en el contrato en los siguientes casos:

- Por fallecimiento del (los) profesional (les) propuesto (s).
- Por enfermedad que Impide la permanencia del profesional debidamente sustentado con la documentación que justifique la atención médica, prescripción del médico y todo lo referente a su atención médica.
- Despido del profesional por disposición de la Entidad.
- Se hace constar, que obligatoriamente, las páginas del Cuaderno de Autocontrol de permanencia en Obra, deberá ser adjuntada en el informe mensual correspondiente, conjuntamente con las páginas del cuaderno de Obra.

1.30 RESPONSABILIDAD POR VICIOS OCULTOS



GERENCIA DE DESARROLLO TERRITORIAL E
INFRAESTRUCTURA PÚBLICA



MUNICIPALIDAD DISTRITAL DE
CHONTALI

Artículo 40. Responsabilidad del contratista

40.4 En los contratos de consultoría para la supervisión de obra, la Entidad determina el plazo para reclamar su responsabilidad, el cual no puede ser inferior a siete (7) años después de la conformidad de obra otorgada por la Entidad. Es en tal sentido que se indica que para la presente convocatoria el plazo de responsabilidad será de (7) años después de la conformidad de obra otorgada por la Entidad. Además, el contratista será responsable:

- Será legalmente responsables de los alcances contractuales, que le ha correspondido desempeñar a partir de la conformidad de obra otorgada por la entidad por los vicios ocultos.
- Garantizar los servicios que preste y la idoneidad del personal a su cargo.
- Velar por la óptima calidad del trabajo efectuado en la construcción.
- Cumplir y hacer cumplir la reglamentación vigente, así como las normas de control, de la Contraloría General de la República en lo concerniente a la construcción de obras públicas.
- Hacer cumplir las condiciones y plazos fijados en el Contrato del ejecutor.

1.31 NORMATIVA ESPECÍFICA

Texto Único Ordenado de Ley N° 30225 Ley de Contrataciones del Estado; aprobado con Decreto Supremo N° 082-2019-EF y el Decreto Supremo N° 344-2018-EF que aprueba el Reglamento de la Ley de Contrataciones modificado por el DS N° DS N° 377 -2019-EF y demás normativa vigente.

3.1 REQUISITOS DE CALIFICACIÓN

B	CAPACIDAD TÉCNICA Y PROFESIONAL
B.1	CALIFICACIONES DEL PERSONAL CLAVE
FORMACIÓN ACADÉMICA	
<u>Requisitos:</u>	
CARGO	PROFESIÓN
SUPERVISOR DE OBRA	INGENIERO CIVIL, TITULADO Y COLEGIADO
ESPECIALISTA DE CALIDAD	INGENIERO CIVIL, TITULADO Y COLEGIADO
ESPECIALISTA AMBIENTAL	INGENIERO CIVIL O INGENIERO AMBIENTAL O INGENIERO DE GESTIÓN AMBIENTAL O INGENIERO AMBIENTAL Y DE RECURSOS AMBIENTALES O INGENIERO DE RECURSOS NATURALES Y ENERGÍA RENOVABLE O INGENIERO DE RECURSOS RENOVABLES O INGENIERO AMBIENTAL Y DE RECURSOS NATURALES O INGENIERO FORESTAL Y AMBIENTAL
ESPECIALISTA DE SEGURIDAD EN OBRA Y SALUD EN EL TRABAJO	INGENIERO CIVIL O INGENIERO FORESTAL Y AMBIENTAL O INGENIERO DE HIGIENE Y SEGURIDAD INDUSTRIAL O INGENIERO INDUSTRIAL O INGENIERO DE SEGURIDAD Y SALUD EN EL TRABAJO O INGENIERO DE MINAS O INGENIERO METALURGISTA
<u>Acreditación:</u>	
De conformidad con el numeral 49.3 del artículo 49 y el literal e) del artículo 139 del Reglamento este requisito de calificación se acredita para la suscripción del contrato.	
<u>Importante</u>	
De conformidad con el artículo 186 del Reglamento el supervisor, debe cumplir con las mismas calificaciones profesionales establecidas para el residente de obra. Asimismo, el jefe del proyecto para la elaboración del expediente técnico debe cumplir con las calificaciones exigidas en el artículo 188 del Reglamento.	



MUNICIPALIDAD DISTRITAL DE CHONTALI
ADJUDICACIÓN SIMPLIFICADA N° 03-2025-MDCH-PRIMERA CONVOCATORIA

**GERENCIA DE DESARROLLO TERRITORIAL E
INFRAESTRUCTURA PÚBLICA**



**MUNICIPALIDAD DISTRITAL DE
CHONTALI**

B.2 EXPERIENCIA DEL PERSONAL CLAVE		
Requisitos:		
CARGO	PROFESIÓN	EXPERIENCIA LABORAL
SUPERVISOR DE OBRA	INGENIERO CIVIL, TITULADO Y COLEGIADO	Experiencia mínima de Treinta y Seis (36) meses computados desde la colegiatura, ocupando los cargos de: Supervisor y/o inspector y/o jefe de supervisión y/o residente y/o la combinación de estos en: inspección y/o supervisión de servicios de consultoría de supervisión de obra y/o ejecución de obra, en obras similares, la experiencia a acreditar se computa desde la colegiatura.
ESPECIALISTA DE CALIDAD	INGENIERO CIVIL, TITULADO Y COLEGIADO	Experiencia mínima de Doce (12) meses computados desde la colegiatura, ocupando los cargos de Especialista y/o ingeniero y/o residente y/o inspector y/o supervisor y/o jefe y/o asistente y/o responsable de: control de calidad o calidad o aseguramiento de calidad o programa de calidad o protocolos de calidad, en obras en general.
ESPECIALISTA AMBIENTAL	INGENIERO CIVIL O INGENIERO AMBIENTAL O INGENIERO DE GESTIÓN AMBIENTAL O INGENIERO AMBIENTAL Y DE RECURSOS AMBIENTALES O INGENIERO DE RECURSOS NATURALES Y ENERGÍA RENOVABLE O INGENIERO DE RECURSOS RENOVABLES O INGENIERO AMBIENTAL Y DE RECURSOS NATURALES O INGENIERO FORESTAL Y AMBIENTAL	Experiencia mínima de Dieciocho (18) meses computados desde la colegiatura, ocupando los cargos de: Especialista y/o ingeniero y/o supervisor y/o jefe y/o responsable y/o residente ambiental y/o ambientalista en: mitigación ambiental o ambientalista o monitoreo y mitigación ambiental o impacto ambiental o medio ambiente, en obras en general.
ESPECIALISTA DE SEGURIDAD EN OBRA Y SALUD EN EL TRABAJO	INGENIERO CIVIL O INGENIERO DE HIGIENE Y SEGURIDAD INDUSTRIAL O INGENIERO INDUSTRIAL O INGENIERO DE SEGURIDAD Y SALUD EN EL TRABAJO O INGENIERO DE MINAS O INGENIERO METALURGISTA O INGENIERO FORESTAL Y AMBIENTAL	Experiencia mínima de Veinticuatro (24) meses computados desde la colegiatura, ocupando los cargos de: Especialista y/o ingeniero y/o supervisor y/o jefe y/o responsable y/o residente en: seguridad y salud ocupacional o seguridad e higiene ocupacional o seguridad de obra o seguridad en el trabajo o salud ocupacional o implementación de planes de seguridad e higiene ocupacional o en prevención de riesgos laborales en obras en general.
Acreditación:		
De conformidad con el numeral 49.3 del artículo 49 y el literal e) del artículo 139 del Reglamento este requisito de calificación se acredita para la suscripción del contrato.		
Importante		
De conformidad con el artículo 186 del Reglamento el supervisor, debe cumplir con la misma experiencia establecida para el residente de obra. Asimismo, el jefe del proyecto para la elaboración del expediente técnico debe cumplir con la experiencia exigida en el artículo 188 del Reglamento.		
B.3 EQUIPAMIENTO ESTRATÉGICO		



MUNICIPALIDAD DISTRITAL DE CHONTALI

ADJUDICACIÓN SIMPLIFICADA N° 03-2025-MDCH-PRIMERA CONVOCATORIA

GERENCIA DE DESARROLLO TERRITORIAL E
INFRAESTRUCTURA PÚBLICA



MUNICIPALIDAD DISTRITAL DE
CHONTALI

Requisitos:

N°	EQUIPAMIENTO ESTRATÉGICO	CANTIDAD
1	Camionetas Pick Up Doble Cabina 4 x 4	1
2	EQUIPO DE COMPUTO LAPTOP	1
3	IMPRESORA	1
4	PLOTTER	1
5	ESTACION TOTAL	1

Acreditación:

De conformidad con el numeral 49.3 del artículo 49 y el literal e) del numeral 139.1 del artículo 139 del Reglamento este requisito de calificación se acredita para la suscripción del contrato.

C EXPERIENCIA DEL POSTOR EN LA ESPECIALIDAD

Requisitos:

El postor debe acreditar un monto facturado acumulado equivalente a una (01) del valor referencial de la contratación, por la contratación de servicios de consultoría de obra iguales o similares al objeto de la convocatoria, durante los diez (10) años anteriores a la fecha de la presentación de ofertas que se computarán desde la fecha de la conformidad o emisión del comprobante de pago, según corresponda.

Se consideran servicios de consultoría de obra similares a los siguientes: Supervisión de Obras de Vías urbanas de circulación peatonal y vehicular; Construcción y/o creación y/o mejoramiento y/o ampliación y/o recuperación y/o reconstrucción y/o adecuación y/o rehabilitación y/o remodelación y/o renovación de vías urbanas de circulación peatonal y/o vehicular con pavimentos (rígidos y/o flexibles) y/o aceras o veredas (concreto y/o asfalto y/o adoquinado) en las siguientes intervenciones: Avenidas y/o calles y/o anillos viales y/o pasajes y/o carreteras y/o pistas y/o veredas y/o vías internas y/o jirones y/o vías locales y/o vías colectoras y/o vías arteriales y/o vías expresas y/o intercambio vial y/o pasos a desnivel y/o infraestructura vial y/o peatonal y/o habilitaciones urbanas y/o plazuelas y/o plazas y/o alamedas y/o espacios públicos urbanos y/o servicios de transitabilidad y/o urbanización y/o parques y/o infraestructura recreativa y/o esparcimiento y/o accesibilidad urbana y/o malecones urbanos.

Acreditación:

La experiencia del postor en la especialidad se acreditará con copia simple de (i) contratos u órdenes de servicios y su respectiva conformidad o constancia de prestación o liquidación del contrato; o (ii) comprobantes de pago cuya cancelación se acredite documental y fehacientemente, con voucher de depósito, nota de abono, reporte de estado de cuenta, cualquier otro documento emitido por Entidad del sistema financiero que acredite el abono o mediante cancelación en el mismo comprobante de pago¹.

Los postores pueden presentar hasta un máximo de veinte (20) contrataciones para acreditar el requisito de calificación y el factor "Experiencia de Postor en la Especialidad".

En caso los postores presenten varios comprobantes de pago para acreditar una sola contratación, se debe acreditar que corresponden a dicha contratación; de lo contrario, se asumirá que los comprobantes acreditan contrataciones independientes, en cuyo caso solo se considerará, las veinte (20) primeras contrataciones indicadas en el Anexo N° 8 referido a la Experiencia del Postor en la Especialidad.

En el caso de servicios de supervisión en ejecución, solo se considera como experiencia la parte del contrato que haya sido ejecutada durante los diez (10) años anteriores a la fecha de presentación de ofertas, debiendo adjuntarse copia de las conformidades correspondientes a tal parte o los respectivos comprobantes de pago cancelados.

¹ Cabe precisar que, de acuerdo con la Resolución N° 0065-2018-TCE-S1 del Tribunal de Contrataciones del Estado:

"... el sello de cancelado en el comprobante, cuando ha sido colocado por el propio postor, no puede ser considerado como una acreditación que produzca fehaciencia en relación a que se encuentra cancelado. Admitir ello equivaldría a considerar como válida la sola declaración del postor afirmando que el comprobante de pago ha sido cancelado"

(...)

"Situación diferente se suscita ante el sello colocado por el cliente del postor [sea utilizando el término "cancelado" o "pagado"] supuesto en el cual sí se contaría con la declaración de un tercero que brinde certeza, ante la cual debiera reconocerse la validez de la experiencia".



MUNICIPALIDAD DISTRITAL DE CHONTALI
ADJUDICACIÓN SIMPLIFICADA N° 03-2025-MDCH-PRIMERA CONVOCATORIA

GERENCIA DE DESARROLLO TERRITORIAL E
INFRAESTRUCTURA PÚBLICA



MUNICIPALIDAD DISTRITAL DE
CHONTALI

En los casos que se acredite experiencia adquirida en consorcio, debe presentarse la promesa de consorcio o el contrato de consorcio del cual se desprenda fehacientemente el porcentaje de las obligaciones que se asumió en el contrato presentado; de lo contrario, no se computará la experiencia proveniente de dicho contrato.

Asimismo, cuando se presenten contratos derivados de procesos de selección convocados antes del 20.09.2012, la calificación se ceñirá al método descrito en la Directiva "Participación de Proveedores en Consorcio en las Contrataciones del Estado", debiendo presumirse que el porcentaje de las obligaciones equivale al porcentaje de participación de la promesa de consorcio o del contrato de consorcio. En caso que en dichos documentos no se consigne el porcentaje de participación se presumirá que las obligaciones se ejecutaron en partes iguales.

Si el titular de la experiencia no es el postor, consignar si dicha experiencia corresponde a la matriz en caso que el postor sea sucursal, o fue transmitida por reorganización societaria, debiendo acompañar la documentación sustentatoria correspondiente.

Si el postor acredita experiencia de una persona absorbida como consecuencia de una reorganización societaria, debe presentar adicionalmente el Anexo N° 9.

Cuando en los contratos, órdenes de servicio o comprobantes de pago el monto facturado se encuentre expresado en moneda extranjera, debe indicarse el tipo de cambio venta publicada por la Superintendencia de Banca, Seguros y AFP correspondiente a la fecha de suscripción del contrato, de emisión de la orden de servicio o de cancelación del comprobante de pago, según corresponda.

Sin perjuicio de lo anterior, los postores deben llenar y presentar el Anexo N° 8 referido a la Experiencia del Postor en la Especialidad.

Importante

- El comité de selección debe valorar de manera integral los documentos presentados por el postor para acreditar la experiencia. En tal sentido, aun cuando en los documentos presentados la denominación del objeto contractual no coincida literalmente con el previsto en las bases, se deberá validar la experiencia si las actividades que ejecutó el postor corresponden a la experiencia requerida.
- En el caso de consorcios, la calificación de la experiencia se realiza conforme a la Directiva "Participación de Proveedores en Consorcio en las Contrataciones del Estado".

Importante

- Si como resultado de una consulta u observación corresponde precisarse o ajustarse el requerimiento, se solicita la autorización del área usuaria y se pone de conocimiento de tal hecho a la dependencia que aprobó el expediente de contratación, de conformidad con el numeral 72.3 del artículo 72 del Reglamento.
- El cumplimiento de los Términos de Referencia se realiza mediante la presentación de una declaración jurada. De ser el caso, adicionalmente la Entidad puede solicitar documentación que acredite el cumplimiento del algún componente de estos. Para dicho efecto consignará de manera detallada los documentos que deben presentar los postores en el literal a.5) del numeral 2.2.1.1 de esta sección de las bases.
- Los requisitos de calificación determinan si los postores cuentan con las capacidades necesarias para ejecutar el contrato, lo que debe ser acreditado documentalmente, y no mediante declaración jurada.





CAPÍTULO IV
FACTORES DE EVALUACIÓN

EVALUACIÓN TÉCNICA (Puntaje: 100 Puntos)

FACTORES DE EVALUACIÓN		PUNTAJE / METODOLOGÍA PARA SU ASIGNACIÓN
A.	EXPERIENCIA DEL POSTOR EN LA ESPECIALIDAD	[50] puntos
	<p><u>Evaluación:</u></p> <p>El postor debe acreditar un monto facturado acumulado equivalente A TRES (3) VECES EL VALOR REFERENCIAL DE LA CONTRATACIÓN, por la contratación de servicios de consultoría iguales o similares al objeto de la convocatoria, durante los diez (10) años anteriores a la fecha de la presentación de ofertas que se computarán desde la fecha de la conformidad o emisión del comprobante de pago, según corresponda.</p> <p><u>Acreditación:</u></p> <p>La experiencia en la especialidad se acreditará con copia simple de (i) contratos u órdenes de servicios y su respectiva conformidad o constancia de prestación; o (ii) comprobantes de pago cuya cancelación se acredite documental y fehacientemente, con voucher de depósito, nota de abono, reporte de estado de cuenta, cualquier otro documento emitido por Entidad del sistema financiero que acredite el abono o mediante cancelación en el mismo comprobante de pago¹⁷.</p> <p>Las disposiciones sobre el requisito de calificación "Experiencia del postor en la especialidad" previstas en el literal C del numeral 3.2 del Capítulo III de la presente sección de las bases resultan aplicables para el presente factor.</p>	<p>M = Monto facturado acumulado por el postor por la prestación de servicios de consultoría en la especialidad</p> <p>M \geq 3¹⁷ veces el valor referencial: 50 puntos</p> <p>M \geq 2 veces el valor referencial y < 3 veces el valor referencial: 30 puntos</p> <p>M > 1 vez el valor referencial y < 2 veces el valor referencial: 20 puntos</p>
B.	METODOLOGÍA PROPUESTA	[50] puntos
	<p><u>Evaluación:</u></p> <p>Se evaluará la metodología propuesta por el postor para la ejecución de la consultoría, cuyo contenido mínimo es el siguiente:</p> <ol style="list-style-type: none">1. Introducción.2. Finalidad de la consultoría y objetivo del proyecto.3. Generalidades.4. Marco normativo actual.5. Relación de actividades.6. La organización funcional y sus responsabilidades.7. Descripción de las actividades de control para los sistemas de seguridad y salud ocupacional que se implementarán en la ejecución de la consultoría que incluya (Descripción de la normatividad vigente que se aplicaran durante la supervisión, plan de salud y seguridad en el trabajo bajo la normativa vigente.8. Procedimiento de trabajo que contengan métodos de control de la supervisión de la obra en el marco de la Ley de Contrataciones del Estado.09. Los mecanismos de control de calidad, control de plazos, control económico y otros del servicio prestado.	<p>Desarrolla la metodología que sustenta la oferta [50] puntos</p> <p>No desarrolla la metodología que sustente la oferta 0 puntos</p>



MUNICIPALIDAD DISTRITAL DE CHONTALI
ADJUDICACIÓN SIMPLIFICADA N° 03-2025-MDCH-PRIMERA CONVOCATORIA

FACTORES DE EVALUACIÓN		PUNTAJE / METODOLOGÍA PARA SU ASIGNACIÓN
10. Plan de Control y Mitigación Ambiental.		
11. Proceso de control de Seguridad Ocupacional y Gestión de Riesgos.		
12. Cronograma de las actividades en Gantt y PERT -CPM de todo el procedimiento de supervisión de la obra en concordancia con las precisiones normativas y secuencia del desarrollo de la ejecución de la obra de acuerdo a las partidas y controles de obra.		
<u>Acreditación:</u> Se acreditará mediante la presentación del documento que sustente la metodología propuesta.		
	PUNTAJE TOTAL	100 puntos

Importante

- Los factores de evaluación elaborados por el comité de selección guardan vinculación, razonabilidad y proporcionalidad con el objeto de la contratación. Asimismo, estos no pueden calificar con puntaje el cumplimiento de los Términos de Referencia ni los requisitos de calificación.
- Las ofertas técnicas que no alcancen el puntaje mínimo especificado son descalificadas.

EVALUACIÓN ECONÓMICA (Puntaje: 100 Puntos)

FACTOR DE EVALUACIÓN		PUNTAJE / METODOLOGÍA PARA SU ASIGNACIÓN
A.	PRECIO	
	<p>Evaluación:</p> <p>Se evaluará considerando la oferta económica del postor.</p> <p>Acreditación:</p> <p>Se acreditará mediante el documento que contiene la oferta económica (Anexo N° 6).</p>	<p>La evaluación consistirá en asignar un puntaje de cien (100) puntos a la oferta de precio más bajo y otorga a las demás ofertas puntajes inversamente proporcionales a sus respectivos precios, según la siguiente fórmula:</p> $P_i = \frac{O_m \times PMP}{O_i}$ <p>Donde: I = Oferta P_i = Puntaje de la oferta a evaluar O_i = Precio i O_m = Precio de la oferta más baja PMP = Puntaje máximo del precio</p>
PUNTAJE TOTAL		100 puntos



CAPÍTULO V PROFORMA DEL CONTRATO

Importante

Dependiendo del objeto del contrato, de resultar indispensable, puede incluirse cláusulas adicionales o la adecuación de las propuestas en el presente documento, las que en ningún caso pueden contemplar disposiciones contrarias a la normativa vigente ni a lo señalado en este capítulo.

Conste por el presente documento, la contratación del servicio de consultoría de obra [CONSIGNAR LA DENOMINACIÓN DE LA CONVOCATORIA], que celebra de una parte [CONSIGNAR EL NOMBRE DE LA ENTIDAD], en adelante LA ENTIDAD, con RUC N° [...], con domicilio legal en [...], representada por [...], identificado con DNI N° [...], y de otra parte [...], con RUC N° [...], con domicilio legal en [...], inscrita en la Ficha N° [...] Asiento N° [...] del Registro de Personas Jurídicas de la ciudad de [...], debidamente representado por su Representante Legal, [...], con DNI N° [...], según poder inscrito en la Ficha N° [...], Asiento N° [...] del Registro de Personas Jurídicas de la ciudad de [...], a quien en adelante se le denominará EL CONTRATISTA en los términos y condiciones siguientes:

CLÁUSULA PRIMERA: ANTECEDENTES

Con fecha [...], el órgano encargado de las contrataciones o el comité de selección, según corresponda, adjudicó la buena pro de la **ADJUDICACIÓN SIMPLIFICADA N° [CONSIGNAR NOMENCLATURA DEL PROCEDIMIENTO DE SELECCIÓN]** para la contratación de [CONSIGNAR LA DENOMINACIÓN DE LA CONVOCATORIA], a [INDICAR NOMBRE DEL GANADOR DE LA BUENA PRO], cuyos detalles e importe constan en los documentos integrantes del presente contrato.

CLÁUSULA SEGUNDA: OBJETO

El presente contrato tiene por objeto [CONSIGNAR EL OBJETO DE LA CONTRATACIÓN].

CLÁUSULA TERCERA: MONTO CONTRACTUAL

El monto total del presente contrato asciende a [CONSIGNAR MONEDA Y MONTO], que incluye todos los impuestos de Ley.

Este monto comprende el costo del servicio de consultoría de obra, todos los tributos, seguros, transporte, inspecciones, pruebas y, de ser el caso, los costos laborales conforme a la legislación vigente, así como cualquier otro concepto que pueda tener incidencia sobre la ejecución del servicio de consultoría de obra materia del presente contrato.

CLÁUSULA CUARTA: DEL PAGO¹⁸

LA ENTIDAD se obliga a pagar la contraprestación a EL CONTRATISTA en [INDICAR MONEDA], en [INDICAR SI SE TRATA DE PAGO ÚNICO, PAGOS PARCIALES O PAGOS PERIÓDICOS O SEGÚN TARIFA EN EL CASO DE PROCEDIMIENTOS DE SUPERVISIÓN DE LA ELABORACIÓN DE EXPEDIENTES TÉCNICOS Y SUPERVISIÓN DE OBRAS CONVOCADOS BAJO EL SISTEMA DE CONTRATACIÓN DE TARIFAS], luego de la recepción formal y completa de la documentación correspondiente, según lo establecido en el artículo 171 del Reglamento de la Ley de Contrataciones del Estado.

Para tal efecto, el responsable de otorgar la conformidad de la prestación deberá hacerlo en un plazo que no excederá de los quince (15) días, bajo responsabilidad de dicho funcionario.

LA ENTIDAD debe efectuar el pago dentro de los diez (10) días calendario siguientes de otorgada la conformidad de los servicios, siempre que se verifiquen las condiciones establecidas en el

¹⁸ En cada caso concreto, dependiendo de la naturaleza del contrato, podrá adicionarse la información que resulte pertinente a efectos de generar el pago.



contrato para ello, bajo responsabilidad del funcionario competente.

En caso de retraso en el pago por parte de LA ENTIDAD, salvo que se deba a caso fortuito o fuerza mayor, EL CONTRATISTA tendrá derecho al pago de intereses legales conforme a lo establecido en el artículo 39 de la Ley de Contrataciones del Estado y en el artículo 171 de su Reglamento, los que se computan desde la oportunidad en que el pago debió efectuarse.

CLÁUSULA QUINTA: DEL PLAZO DE LA EJECUCIÓN DE LA PRESTACIÓN

El plazo de ejecución del presente contrato es de [.....], el mismo que se computa desde [CONSIGNAR SI ES DEL DÍA SIGUIENTE DEL PERFECCIONAMIENTO DEL CONTRATO, DESDE LA FECHA QUE SE ESTABLEZCA EN EL CONTRATO O DESDE LA FECHA EN QUE SE CUMPLAN LAS CONDICIONES PREVISTAS EN EL CONTRATO PARA EL INICIO DE LA EJECUCIÓN, DEBIENDO INDICAR LAS MISMAS EN ESTE ULTIMO CASO].

Importante para la Entidad

De preverse en los Términos de Referencia la ejecución de actividades de instalación, implementación u otros que deban realizarse de manera previa al inicio del plazo de ejecución, se debe consignar lo siguiente:

"El plazo para la [CONSIGNAR LAS ACTIVIDADES PREVIAS PREVISTAS EN LOS TÉRMINOS DE REFERENCIA] es de [.....], el mismo que se computa desde [INDICAR CONDICIÓN CON LA QUE DICHAS ACTIVIDADES SE INICIAN]."

Incorporar a las bases o eliminar, según corresponda.

Importante para la Entidad

En el caso de contratación de prestaciones accesorias, se puede incluir la siguiente cláusula:

CLÁUSULA: PRESTACIONES ACCESORIAS¹⁹

"Las prestaciones accesorias tienen por objeto [CONSIGNAR EL OBJETO DE LAS PRESTACIONES ACCESORIAS]."

El monto de las prestaciones accesorias asciende a [CONSIGNAR MONEDA Y MONTO], que incluye todos los impuestos de Ley.

El plazo de ejecución de las prestaciones accesorias es de [.....], el mismo que se computa desde [CONSIGNAR SI ES DEL DÍA SIGUIENTE DEL CUMPLIMIENTO DE LAS PRESTACIONES PRINCIPALES, DESDE LA FECHA QUE SE ESTABLEZCA EN EL CONTRATO O DESDE LA FECHA EN QUE SE CUMPLAN LAS CONDICIONES PREVISTAS EN EL CONTRATO PARA EL INICIO DE LA EJECUCIÓN DE LAS PRESTACIONES ACCESORIAS, DEBIENDO INDICAR LAS MISMAS EN ESTE ULTIMO CASO].

[DE SER EL CASO, INCLUIR OTROS ASPECTOS RELACIONADOS A LA EJECUCIÓN DE LAS PRESTACIONES ACCESORIAS]."

Incorporar a las bases o eliminar, según corresponda

CLÁUSULA SEXTA: PARTES INTEGRANTES DEL CONTRATO

El presente contrato está conformado por las bases integradas, la oferta ganadora²⁰, así como los documentos derivados del procedimiento de selección que establezcan obligaciones para las partes.

CLÁUSULA SÉTIMA: GARANTÍAS

¹⁹ De conformidad con la Directiva sobre prestaciones accesorias, los contratos relativos al cumplimiento de la(s) prestación(es) principal(es) y de la(s) prestación(es) accesorias, pueden estar contenidos en uno o dos documentos. En el supuesto que ambas prestaciones estén contenidas en un mismo documento, estas deben estar claramente diferenciadas, debiendo indicarse entre otros aspectos, el precio y plazo de cada prestación.

²⁰ La oferta ganadora comprende a la oferta técnica y oferta económica del postor ganador de la buena pro.



EL CONTRATISTA entregó al perfeccionamiento del contrato la respectiva garantía incondicional, solidaria, irrevocable, y de realización automática en el país al solo requerimiento, a favor de LA ENTIDAD, por los conceptos, montos y vigencias siguientes:

- De fiel cumplimiento del contrato: [CONSIGNAR EL MONTO], a través de la [INDICAR EL TIPO DE GARANTÍA PRESENTADA] N° [INDICAR NÚMERO DEL DOCUMENTO] emitida por [SEÑALAR EMPRESA QUE LA EMITE]. Monto que es equivalente al diez por ciento (10%) del monto del contrato original, la misma que debe mantenerse vigente hasta el consentimiento de la liquidación final.

Importante

Al amparo de lo dispuesto en el numeral 149.4 del artículo 149 del Reglamento de la Ley de Contrataciones del Estado, en los contratos de consultoría de obra, si el postor ganador de la buena pro solicita la retención del diez por ciento (10%) del monto del contrato original como garantía de fiel cumplimiento de contrato, debe consignarse lo siguiente:

"De fiel cumplimiento del contrato: [CONSIGNAR EL MONTO], a través de la retención que debe efectuar LA ENTIDAD, durante la primera mitad del número total de pagos a realizarse, de forma prorrateada, con cargo a ser devuelto a la finalización del mismo."

En el caso que corresponda, consignar lo siguiente:

- Garantía fiel cumplimiento por prestaciones accesorias: [CONSIGNAR EL MONTO], a través de la [INDICAR EL TIPO DE GARANTÍA PRESENTADA] N° [INDICAR NÚMERO DEL DOCUMENTO] emitida por [SEÑALAR EMPRESA QUE LA EMITE], la misma que debe mantenerse vigente hasta el cumplimiento total de las obligaciones garantizadas.

Importante

Al amparo de lo dispuesto en el numeral 151.2 del artículo 151 del Reglamento de la Ley de Contrataciones del Estado, si el postor ganador de la buena pro solicita la retención del diez por ciento (10%) del monto del contrato de la prestación accesorias como garantía de fiel cumplimiento de prestaciones accesorias, debe consignarse lo siguiente:

"De fiel cumplimiento por prestaciones accesorias: [CONSIGNAR EL MONTO], a través de la retención que debe efectuar LA ENTIDAD, durante la primera mitad del número total de pagos a realizarse, de forma prorrateada, con cargo a ser devuelto a la finalización del mismo."

CLÁUSULA OCTAVA: EJECUCIÓN DE GARANTÍAS POR FALTA DE RENOVACIÓN

LA ENTIDAD puede solicitar la ejecución de las garantías cuando EL CONTRATISTA no las hubiere renovado antes de la fecha de su vencimiento, conforme a lo dispuesto en el literal a) del numeral 155.1 del artículo 155 del Reglamento de la Ley de Contrataciones del Estado.

Importante para la Entidad

Sólo en el caso que la Entidad hubiese previsto otorgar adelanto, se debe incluir la siguiente cláusula:

CLÁUSULA NOVENA: ADELANTO DIRECTO

"LA ENTIDAD otorgará [CONSIGNAR NÚMERO DE ADELANTOS A OTORGARSE] adelantos directos por el [CONSIGNAR PORCENTAJE QUE NO DEBE EXCEDER DEL 30% DEL MONTO DEL CONTRATO ORIGINAL] del monto del contrato original.

EL CONTRATISTA debe solicitar los adelantos dentro de [CONSIGNAR EL PLAZO Y OPORTUNIDAD PARA LA SOLICITUD], adjuntando a su solicitud la garantía por adelantos mediante carta fianza o póliza de caución acompañada del comprobante de pago correspondiente. Vencido dicho plazo no procederá la solicitud.

LA ENTIDAD debe entregar el monto solicitado dentro de [CONSIGNAR EL PLAZO] siguientes a la presentación de la solicitud del contratista."



Incorporar a las bases o eliminar, según corresponda.

CLÁUSULA DÉCIMA: CONFORMIDAD DE LA PRESTACIÓN DEL SERVICIO

La conformidad de la prestación del servicio se regula por lo dispuesto en el artículo 168 del Reglamento de la Ley de Contrataciones del Estado. La conformidad será otorgada por [CONSIGNAR EL ÁREA O UNIDAD ORGÁNICA QUE OTORGARÁ LA CONFORMIDAD].

De existir observaciones, LA ENTIDAD las comunica al CONTRATISTA, indicando claramente el sentido de estas, otorgándole un plazo para subsanar no menor de cinco (5) ni mayor de quince (15) días. Si pese al plazo otorgado, EL CONTRATISTA no cumpliera a cabalidad con la subsanación, LA ENTIDAD puede otorgar al CONTRATISTA periodos adicionales para las correcciones pertinentes. En este supuesto corresponde aplicar la penalidad por mora desde el vencimiento del plazo para subsanar.

Este procedimiento no resulta aplicable cuando la consultoría manifiestamente no cumpla con las características y condiciones ofrecidas, en cuyo caso LA ENTIDAD no otorga la conformidad, debiendo considerarse como no ejecutada la prestación, aplicándose la penalidad que corresponda por cada día de atraso.

CLÁUSULA UNDÉCIMA: DECLARACIÓN JURADA DEL CONTRATISTA

EL CONTRATISTA declara bajo juramento que se compromete a cumplir las obligaciones derivadas del presente contrato, bajo sanción de quedar inhabilitado para contratar con el Estado en caso de incumplimiento.

Importante para la Entidad

En los contratos de consultoría de obras para elaborar los expedientes técnicos de obra, se debe incluir obligatoriamente esta cláusula:

CLÁUSULA ...: OBLIGACIÓN DE ATENDER LAS CONSULTAS

EL CONTRATISTA asume la obligación de atender las consultas que le remita LA ENTIDAD, dentro de plazo previsto en el numeral 193.7 del artículo 193 del Reglamento de la Ley de Contrataciones del Estado. Ante la falta de absolución de dichas consultas, LA ENTIDAD adopta las acciones correspondientes.

Advertencia

Constituye infracción pasible de sanción según lo previsto en el literal h) del numeral 50.1 del artículo 50 de la Ley, negarse injustificadamente a cumplir las obligaciones derivadas del contrato que deben ejecutarse con posterioridad al pago.

Incorporar a las bases de consultoría de obras para la elaboración de expedientes técnicos o eliminar, según corresponda.

CLÁUSULA DUODÉCIMA: RESPONSABILIDAD POR VICIOS OCULTOS

La conformidad del servicio por parte de LA ENTIDAD no enerva su derecho a reclamar posteriormente por defectos o vicios ocultos, conforme a lo dispuesto por los artículos 40 de la Ley de Contrataciones del Estado y 173 de su Reglamento.

El plazo máximo de responsabilidad del contratista es de [CONSIGNAR TIEMPO EN AÑOS, SEGÚN CORRESPONDA] año(s) contado a partir de la conformidad otorgada por LA ENTIDAD.

Importante para la Entidad



En los contratos de consultoría de obras para elaborar los expedientes técnicos de obra, se debe reemplazar el último párrafo de esta cláusula por el siguiente:

"El plazo máximo de responsabilidad del contratista por errores o deficiencias o por vicios ocultos puede ser reclamada por la Entidad por [CONSIGNAR TIEMPO EN AÑOS, NO MENOR DE TRES (3) AÑOS] años después de la conformidad de obra otorgada por LA ENTIDAD".

En los contratos de consultoría de obras para la supervisión de obra, se debe reemplazar el último párrafo de esta cláusula por el siguiente:

"El plazo máximo de responsabilidad del contratista puede ser reclamada por la Entidad por [CONSIGNAR TIEMPO EN AÑOS, NO MENOR DE SIETE (7) AÑOS] años después de la conformidad de obra otorgada por LA ENTIDAD".

Incorporar a las bases de consultoría de obras para la elaboración de expedientes técnicos o eliminar, según corresponda.

CLÁUSULA DÉCIMA TERCERA: PENALIDADES

Si EL CONTRATISTA incurre en retraso injustificado en la ejecución de las prestaciones objeto del contrato, LA ENTIDAD le aplica automáticamente una penalidad por mora por cada día de atraso, de acuerdo a la siguiente fórmula:

$$\text{Penalidad Diaria} = \frac{0.10 \times \text{monto vigente}}{F \times \text{plazo vigente en días}}$$

Donde:

F = 0.25 para plazos mayores a sesenta (60) días o;

F = 0.40 para plazos menores o iguales a sesenta (60) días.

El retraso se justifica a través de la solicitud de ampliación de plazo debidamente aprobado. Adicionalmente, se considera justificado el retraso y en consecuencia no se aplica penalidad, cuando EL CONTRATISTA acredite, de modo objetivamente sustentado, que el mayor tiempo transcurrido no le resulta imputable. En este último caso la calificación del retraso como justificado por parte de LA ENTIDAD no da lugar al pago de gastos generales ni costos directos de ningún tipo, conforme el numeral 162.5 del artículo 162 del Reglamento de la Ley de Contrataciones del Estado.

Adicionalmente a la penalidad por mora se aplicarán las siguientes penalidades:

Otras penalidades			
N°	Supuestos de aplicación de penalidad	Forma de cálculo	Procedimiento
1	Cuando el personal acreditado permanece menos de sesenta (60) días desde el inicio de su participación en la ejecución del contrato o del íntegro del plazo de ejecución, si este es menor a los sesenta (60) días, de conformidad con las disposiciones establecidas en el numeral 190.2 del artículo 190 del Reglamento.	[INCLUIR LA FORMA DE CÁLCULO, QUE NO PUEDE SER MENOR A LA MITAD DE UNA UNIDAD IMPOSITIVA TRIBUTARIA (0.5 UIT) NI MAYOR A UNA (1) UIT] por cada día de ausencia del personal en el plazo previsto.	Según informe del [CONSIGNAR EL ÁREA USUARIA A CARGO DE LA SUPERVISIÓN DEL CONTRATO].
2	En caso el contratista incumpla con su obligación de ejecutar la prestación con el personal acreditado o debidamente sustituido.	[INCLUIR LA FORMA DE CÁLCULO, QUE NO PUEDE SER MENOR A LA MITAD DE UNA UNIDAD IMPOSITIVA TRIBUTARIA (0.5 UIT) NI MAYOR A UNA (1) UIT] por cada día de ausencia del personal.	Según informe del [CONSIGNAR EL ÁREA USUARIA A CARGO DE LA SUPERVISIÓN DEL CONTRATO].



MUNICIPALIDAD DISTRITAL DE CHONTALI
ADJUDICACIÓN SIMPLIFICADA N° 03-2025-MDCH-PRIMERA CONVOCATORIA

3	Si como consecuencia de verificar el funcionamiento u operatividad de la infraestructura culminada y las instalaciones y equipos en caso corresponda, el comité de recepción advierte que la obra no se encuentra culminada.	[INCLUIR LA FORMA DE CÁLCULO, QUE NO PUEDE SER MENOR A 1% NI MAYOR A 5%] al monto del contrato de supervisión.	Según informe del comité de recepción.
4	En caso el supervisor de obra no absuelva las consultas o las absuelva fuera del plazo señalado en el numeral 193.3 del artículo 193 del Reglamento. ²¹	Una (1) UIT por no atender las consultas formuladas por el residente de obra, según lo dispuesto en el literal b) del numeral 193.10 del artículo 193 del Reglamento.	Según informe del [CONSIGNAR EL ÁREA USUARIA A CARGO DE LA SUPERVISIÓN DEL CONTRATO].
	(...)		

Importante

De haberse previsto establecer penalidades distintas a la penalidad por mora, incluir dichas penalidades, los supuestos de aplicación de penalidad, la forma de cálculo de la penalidad para cada supuesto y el procedimiento mediante el cual se verifica el supuesto a penalizar, conforme el artículo 163 del Reglamento de la Ley de Contrataciones del Estado.

Estas penalidades se deducen de los pagos a cuenta o del pago final, según corresponda; o si fuera necesario, se cobra del monto resultante de la ejecución de la garantía de fiel cumplimiento.

Estos dos (2) tipos de penalidades pueden alcanzar cada una un monto máximo equivalente al diez por ciento (10%) del monto del contrato vigente, o de ser el caso, del ítem que debió ejecutarse.

Cuando se llegue a cubrir el monto máximo de la penalidad por mora o el monto máximo para otras penalidades, de ser el caso, LA ENTIDAD puede resolver el contrato por incumplimiento.

CLÁUSULA DÉCIMA CUARTA: RESOLUCIÓN DEL CONTRATO

Cualquiera de las partes puede resolver el contrato, de conformidad con el numeral 32.3 del artículo 32 y artículo 36 de la Ley de Contrataciones del Estado, y el artículo 164 de su Reglamento. De darse el caso, LA ENTIDAD procederá de acuerdo a lo establecido en el artículo 165 del Reglamento de la Ley de Contrataciones del Estado.

CLÁUSULA DÉCIMA QUINTA: RESPONSABILIDAD DE LAS PARTES

Cuando se resuelva el contrato por causas imputables a algunas de las partes, se debe resarcir los daños y perjuicios ocasionados, a través de la indemnización correspondiente. Ello no obsta la aplicación de las sanciones administrativas, penales y pecuniarias a que dicho incumplimiento diere lugar, en el caso que éstas correspondan.

Lo señalado precedentemente no exime a ninguna de las partes del cumplimiento de las demás obligaciones previstas en el presente contrato.

CLÁUSULA DÉCIMA SEXTA: ANTICORRUPCIÓN

EL CONTRATISTA declara y garantiza no haber, directa o indirectamente, o tratándose de una persona jurídica a través de sus socios, integrantes de los órganos de administración, apoderados, representantes legales, funcionarios, asesores o personas vinculadas a las que se refiere el artículo 7 del Reglamento de la Ley de Contrataciones del Estado, ofrecido, negociado o efectuado, cualquier pago o, en general, cualquier beneficio o incentivo ilegal en relación al contrato.

Asimismo, el CONTRATISTA se obliga a conducirse en todo momento, durante la ejecución del contrato, con honestidad, probidad, veracidad e integridad y de no cometer actos ilegales o de corrupción, directa o indirectamente o a través de sus socios, accionistas, participacionistas,

²¹ En caso que el objeto de la contratación sea la supervisión de la obra, incluir obligatoriamente esta penalidad.



integrantes de los órganos de administración, apoderados, representantes legales, funcionarios, asesores y personas vinculadas a las que se refiere el artículo 7 del Reglamento de la Ley de Contrataciones del Estado.

Además, EL CONTRATISTA se compromete a i) comunicar a las autoridades competentes, de manera directa y oportuna, cualquier acto o conducta ilícita o corrupta de la que tuviera conocimiento; y ii) adoptar medidas técnicas, organizativas y/o de personal apropiadas para evitar los referidos actos o prácticas.

Finalmente, EL CONTRATISTA se compromete a no colocar a los funcionarios públicos con los que deba interactuar, en situaciones reñidas con la ética. En tal sentido, reconoce y acepta la prohibición de ofrecerles a éstos cualquier tipo de obsequio, donación, beneficio y/o gratificación, ya sea de bienes o servicios, cualquiera sea la finalidad con la que se lo haga.

CLÁUSULA DÉCIMA SÉTIMA: MARCO LEGAL DEL CONTRATO

Sólo en lo no previsto en este contrato, en la Ley de Contrataciones del Estado y su Reglamento, en las directivas que emita el OSCE y demás normativa especial que resulte aplicable, serán de aplicación supletoria las disposiciones pertinentes del Código Civil vigente, cuando corresponda, y demás normas de derecho privado.

CLÁUSULA DÉCIMA OCTAVA: SOLUCIÓN DE CONTROVERSIAS²²

Las controversias que surjan entre las partes durante la ejecución del contrato se resuelven mediante conciliación o arbitraje, según el acuerdo de las partes.

Cualquiera de las partes tiene derecho a iniciar el arbitraje a fin de resolver dichas controversias dentro del plazo de caducidad previsto en la Ley de Contrataciones del Estado y su Reglamento.

Facultativamente, cualquiera de las partes tiene el derecho a solicitar una conciliación dentro del plazo de caducidad correspondiente, según lo señalado en el artículo 224 del Reglamento de la Ley de Contrataciones del Estado, sin perjuicio de recurrir al arbitraje, en caso no se llegue a un acuerdo entre ambas partes o se llegue a un acuerdo parcial. Las controversias sobre nulidad del contrato solo pueden ser sometidas a arbitraje.

El Laudo arbitral emitido es inapelable, definitivo y obligatorio para las partes desde el momento de su notificación, según lo previsto en el numeral 45.21 del artículo 45 de la Ley de Contrataciones del Estado.

CLÁUSULA DÉCIMA NOVENA: FACULTAD DE ELEVAR A ESCRITURA PÚBLICA

Cualquiera de las partes puede elevar el presente contrato a Escritura Pública corriendo con todos los gastos que demande esta formalidad.

CLÁUSULA VIGÉSIMA: DOMICILIO PARA EFECTOS DE LA EJECUCIÓN CONTRACTUAL

Las partes declaran el siguiente domicilio para efecto de las notificaciones que se realicen durante la ejecución del presente contrato:

DOMICILIO DE LA ENTIDAD: [.....]

DOMICILIO DEL CONTRATISTA: [CONSIGNAR EL DOMICILIO SEÑALADO POR EL POSTOR GANADOR DE LA BUENA PRO AL PRESENTAR LOS REQUISITOS PARA EL PERFECCIONAMIENTO DEL CONTRATO]

La variación del domicilio aquí declarado de alguna de las partes debe ser comunicada a la otra parte, formalmente y por escrito, con una anticipación no menor de quince (15) días calendario.

De acuerdo con las bases integradas, la oferta y las disposiciones del presente contrato, las partes lo firman por duplicado en señal de conformidad en la ciudad de [.....] al [CONSIGNAR

²² De acuerdo con el numeral 225.3 del artículo 225 del Reglamento, las partes pueden recurrir al arbitraje ad hoc cuando las controversias deriven de procedimientos de selección cuyo valor referencial sea menor o igual a cinco millones con 00/100 soles (S/ 5 000 000,00).



FECHA].

“LA ENTIDAD”

“EL CONTRATISTA”

Importante

Este documento puede firmarse digitalmente si ambas partes cuentan con firma digital, según la Ley N° 27269, Ley de Firmas y Certificados Digitales²³.

CAPÍTULO VI
CONSTANCIA DE PRESTACIÓN DE CONSULTORÍA DE OBRA

De conformidad con el artículo 169 del Reglamento, se deja expresa constancia de la culminación de la prestación derivada del contrato mencionado en el numeral 3 del presente documento.

1 DATOS DEL DOCUMENTO	Número del documento			
	Fecha de emisión del documento			
2 DATOS DEL CONTRATISTA	Nombre, denominación o razón social			
	RUC			
	EN CASO EL CONTRATISTA SEA UN CONSORCIO, ADEMÁS SE DEBERÁ REGISTRAR LA SIGUIENTE INFORMACIÓN:			
	Nombre o razón social del integrante del consorcio	RUC	%	Descripción de las obligaciones

²³ Para mayor información sobre la normativa de firmas y certificados digitales ingresar a: <https://www.indecopi.gob.pe/web/firmas-digitales/firmar-y-certificados-digitales>



MUNICIPALIDAD DISTRITAL DE CHONTALI
ADJUDICACIÓN SIMPLIFICADA N° 03-2025-MDCH-PRIMERA CONVOCATORIA

3 DATOS DEL CONTRATO	Número del contrato					
	Tipo y número del procedimiento de selección					
	Objeto del contrato	Elaboración de Expediente Técnico		Supervisión de la elaboración del Expediente Técnico		Supervisión de Obra
	Descripción del objeto del contrato					
	Fecha de suscripción del contrato					
	Monto total ejecutado del contrato					
	Plazo de ejecución contractual	Plazo original	días calendario			
		Ampliación(es) de plazo	días calendario			
		Total plazo	días calendario			
Fecha de inicio de la consultoría de obra						
Fecha final de la consultoría de obra						

En caso de elaboración de Expediente Técnico

4 DATOS DEL EXPEDIENTE TÉCNICO	Denominación del proyecto	
	Ubicación del proyecto	
	Monto del presupuesto	

En caso de Supervisión de Obras

5 DATOS DE LA OBRA	Denominación de la obra	
	Ubicación de la obra	
	Número de adicionales de obra	
	Monto total de los adicionales	
	Número de deductivos	
	Monto total de los deductivos	
	Monto total de la obra	

6 APLICACIÓN DE PENALIDADES	Monto de las penalidades por mora	
	Monto de otras penalidades	
	Monto total de las penalidades aplicadas	

7 DATOS DE LA ENTIDAD	Nombre de la Entidad	
	RUC de la Entidad	
	Nombres y apellidos del funcionario que emite la constancia	
	Cargo que ocupa en la Entidad	
	Teléfono de contacto	

8	
----------	--



MUNICIPALIDAD DISTRITAL DE CHONTALI
ADJUDICACIÓN SIMPLIFICADA N° 03-2025-MDCH-PRIMERA CONVOCATORIA

NOMBRE, FIRMA Y SELLO DEL FUNCIONARIO COMPETENTE

2

H



ANEXOS



ANEXO N° 1

DECLARACIÓN JURADA DE DATOS DEL POSTOR

Señores

[CONSIGNAR ÓRGANO ENCARGADO DE LAS CONTRATACIONES O COMITÉ DE SELECCIÓN,
SEGÚN CORRESPONDA]

ADJUDICACIÓN SIMPLIFICADA N° [CONSIGNAR NOMENCLATURA DEL PROCEDIMIENTO]

Presente.-

El que se suscribe, [...], postor y/o Representante Legal de [CONSIGNAR EN CASO DE SER PERSONA JURÍDICA], identificado con [CONSIGNAR TIPO DE DOCUMENTO DE IDENTIDAD] N° [CONSIGNAR NÚMERO DE DOCUMENTO DE IDENTIDAD], con poder inscrito en la localidad de [CONSIGNAR EN CASO DE SER PERSONA JURÍDICA] en la Ficha N° [CONSIGNAR EN CASO DE SER PERSONA JURÍDICA] Asiento N° [CONSIGNAR EN CASO DE SER PERSONA JURÍDICA], **DECLARO BAJO JURAMENTO** que la siguiente información se sujeta a la verdad:

Nombre, Denominación o Razón Social :				
Domicilio Legal :				
RUC :	Teléfono(s) :			
MYPE ²⁴		Sí	No	
Correo electrónico :				

Autorización de notificación por correo electrónico:

Autorizo que se notifiquen al correo electrónico indicado las siguientes actuaciones:

1. Solicitud de reducción de la oferta económica.
2. Solicitud de subsanación de los requisitos para perfeccionar el contrato.
3. Solicitud para presentar los documentos para perfeccionar el contrato, según orden de prelación, de conformidad con lo previsto en el artículo 141 del Reglamento.
4. Respuesta a la solicitud de acceso al expediente de contratación.

Asimismo, me comprometo a remitir la confirmación de recepción, en el plazo máximo de dos (2) días hábiles de recibida la comunicación.

[CONSIGNAR CIUDAD Y FECHA]

.....
Firma, Nombres y Apellidos del postor o Representante legal, según corresponda

Importante

La notificación dirigida a la dirección de correo electrónico consignada se entenderá válidamente efectuada cuando la Entidad reciba acuse de recepción.

²⁴ Esta información será verificada por la Entidad en la página web del Ministerio de Trabajo y Promoción del Empleo en la sección consulta de empresas acreditadas en el REMYPE en el link <http://www2.trabajo.gob.pe/servicios-en-linea-2-2/> y se tendrá en consideración, en caso el postor ganador de la buena pro solicite la retención del diez por ciento (10%) del monto del contrato, en calidad de garantía de fiel cumplimiento, según lo señalado en el numeral 149.4 del artículo 149 y el numeral 151.2 del artículo 151 del Reglamento. Asimismo, dicha información se tendrá en cuenta en caso de empate, conforme a lo previsto en el artículo 91 del Reglamento.



Importante

Cuando se trate de consorcios, la declaración jurada es la siguiente:

ANEXO N° 1

DECLARACIÓN JURADA DE DATOS DEL POSTOR

Señores

[CONSIGNAR ÓRGANO ENCARGADO DE LAS CONTRATACIONES O COMITÉ DE SELECCIÓN, SEGÚN CORRESPONDA]

ADJUDICACIÓN SIMPLIFICADA N° [CONSIGNAR NOMENCLATURA DEL PROCEDIMIENTO]

Presente.-

El que se suscribe, [...], representante común del consorcio [CONSIGNAR EL NOMBRE DEL CONSORCIO], identificado con [CONSIGNAR TIPO DE DOCUMENTO DE IDENTIDAD] N° [CONSIGNAR NÚMERO DE DOCUMENTO DE IDENTIDAD], **DECLARO BAJO JURAMENTO** que la siguiente información se sujeta a la verdad:

Datos del consorciado 1				
Nombre, Denominación o Razón Social :				
Domicilio Legal :				
RUC :		Teléfono(s) :		
MYPE ²⁵		Sí	No	
Correo electrónico :				

Datos del consorciado 2				
Nombre, Denominación o Razón Social :				
Domicilio Legal :				
RUC :		Teléfono(s) :		
MYPE ²⁶		Sí	No	
Correo electrónico :				

Datos del consorciado ...				
Nombre, Denominación o Razón Social :				
Domicilio Legal :				
RUC :		Teléfono(s) :		
MYPE ²⁷		Sí	No	
Correo electrónico :				

Autorización de notificación por correo electrónico:

Correo electrónico del consorcio:

Autorizo que se notifiquen al correo electrónico indicado las siguientes actuaciones:

1. Solicitud de reducción de la oferta económica.

²⁵ Esta información será verificada por la Entidad en la página web del Ministerio de Trabajo y Promoción del Empleo en la sección consulta de empresas acreditadas en el REMYPE en el link <http://www2.trabajo.gob.pe/servicios-en-linea-2-2/> y se tendrá en consideración, en caso el consorcio ganador de la buena pro solicite la retención del diez por ciento (10%) del monto del contrato, en calidad de garantía de fiel cumplimiento, según lo señalado en el numeral 149.4 del artículo 149 y el numeral 151.2 del artículo 151 del Reglamento. Asimismo, dicha información se tendrá en cuenta en caso de empate, conforme a lo previsto en el artículo 91 del Reglamento. Para dichos efectos, todos los integrantes del consorcio deben acreditar la condición de micro o pequeña empresa.

²⁶ Ibidem.

²⁷ Ibidem.



MUNICIPALIDAD DISTRITAL DE CHONTALI
ADJUDICACIÓN SIMPLIFICADA N° 03-2025-MDCH-PRIMERA CONVOCATORIA

2. Solicitud de subsanación de los requisitos para perfeccionar el contrato.
3. Solicitud para presentar los documentos para perfeccionar el contrato, según orden de prelación, de conformidad con lo previsto en el artículo 141 del Reglamento.
4. Respuesta a la solicitud de acceso al expediente de contratación.

Asimismo, me comprometo a remitir la confirmación de recepción, en el plazo máximo de dos (2) días hábiles de recibida la comunicación.

[CONSIGNAR CIUDAD Y FECHA]

.....
**Firma, Nombres y Apellidos del representante
común del consorcio**

Importante

La notificación dirigida a la dirección de correo electrónico consignada se entenderá válidamente efectuada cuando la Entidad reciba acuse de recepción.

R

H



ANEXO N° 2

**DECLARACIÓN JURADA
(ART. 52 DEL REGLAMENTO DE LA LEY DE CONTRATACIONES DEL ESTADO)**

Señores

**[CONSIGNAR ÓRGANO ENCARGADO DE LAS CONTRATACIONES O COMITÉ DE SELECCIÓN,
SEGÚN CORRESPONDA]**

ADJUDICACIÓN SIMPLIFICADA N° [CONSIGNAR NOMENCLATURA DEL PROCEDIMIENTO]

Presente.-

Mediante el presente el suscrito, postor y/o Representante Legal de [CONSIGNAR EN CASO DE SER PERSONA JURÍDICA], declaro bajo juramento:

- i. No haber incurrido y me obligo a no incurrir en actos de corrupción, así como a respetar el principio de integridad.
- ii. No tener impedimento para postular en el procedimiento de selección ni para contratar con el Estado, conforme al artículo 11 de la Ley de Contrataciones del Estado.
- iii. Conocer las sanciones contenidas en la Ley de Contrataciones del Estado y su Reglamento, así como las disposiciones aplicables de la Ley N° 27444, Ley del Procedimiento Administrativo General.
- iv. Participar en el presente proceso de contratación en forma independiente sin mediar consulta, comunicación, acuerdo, arreglo o convenio con ningún proveedor; y, conocer las disposiciones del Decreto Legislativo N° 1034, Decreto Legislativo que aprueba la Ley de Represión de Conductas Anticompetitivas.
- v. Conocer, aceptar y someterme a las bases, condiciones y reglas del procedimiento de selección.
- vi. Ser responsable de la veracidad de los documentos e información que presento en el presente procedimiento de selección.
- vii. Comprometerme a mantener la oferta presentada durante el procedimiento de selección y a perfeccionar el contrato, en caso de resultar favorecido con la buena pro.

[CONSIGNAR CIUDAD Y FECHA]

.....
**Firma, Nombres y Apellidos del postor o
Representante legal, según corresponda**

Importante

En el caso de consorcios, cada integrante debe presentar esta declaración jurada, salvo que sea presentada por el representante común del consorcio.



ANEXO N° 3

DECLARACIÓN JURADA DE CUMPLIMIENTO DE LOS TÉRMINOS DE REFERENCIA

Señores
[CONSIGNAR ÓRGANO ENCARGADO DE LAS CONTRATACIONES O COMITÉ DE SELECCIÓN,
SEGÚN CORRESPONDA]
ADJUDICACIÓN SIMPLIFICADA N° [CONSIGNAR NOMENCLATURA DEL PROCEDIMIENTO]
Presente.-

Es grato dirigirme a usted, para hacer de su conocimiento que luego de haber examinado las bases y demás documentos del procedimiento de la referencia y, conociendo todos los alcances y las condiciones detalladas en dichos documentos, el postor que suscribe ofrece el servicio de consultoría de obra [CONSIGNAR EL OBJETO DE LA CONVOCATORIA], de conformidad con los Términos de Referencia que se indican en el numeral 3.1 del Capítulo III de la sección específica de las bases y los documentos del procedimiento.

[CONSIGNAR CIUDAD Y FECHA]

.....
Firma, Nombres y Apellidos del postor o
Representante legal o común, según corresponda

Importante

Adicionalmente, puede requerirse la presentación de documentación que acredite el cumplimiento de los términos de referencia, conforme a lo indicado en el acápite relacionado al contenido de las ofertas de la presente sección de las bases.



ANEXO N° 4

DECLARACIÓN JURADA DE PLAZO DE PRESTACIÓN DEL SERVICIO DE CONSULTORÍA DE OBRA

Señores

[CONSIGNAR ÓRGANO ENCARGADO DE LAS CONTRATACIONES O COMITÉ DE SELECCIÓN, SEGÚN CORRESPONDA]

ADJUDICACIÓN SIMPLIFICADA N° [CONSIGNAR NOMENCLATURA DEL PROCEDIMIENTO]

Presente.-

Mediante el presente, con pleno conocimiento de las condiciones que se exigen en las bases del procedimiento de la referencia, me comprometo a prestar el servicio de consultoría de obra objeto del presente procedimiento de selección en el plazo de [CONSIGNAR EL PLAZO OFERTADO].

[CONSIGNAR CIUDAD Y FECHA]

.....
**Firma, Nombres y Apellidos del postor o
Representante legal o común, según corresponda**



ANEXO N° 5

PROMESA DE CONSORCIO

(Sólo para el caso en que un consorcio se presente como postor)

Señores

[CONSIGNAR ÓRGANO ENCARGADO DE LAS CONTRATACIONES O COMITÉ DE SELECCIÓN,
SEGÚN CORRESPONDA]

ADJUDICACIÓN SIMPLIFICADA N° [CONSIGNAR NOMENCLATURA DEL PROCEDIMIENTO]

Presente.-

Los suscritos declaramos expresamente que hemos convenido en forma irrevocable, durante el lapso que dure el procedimiento de selección, para presentar una oferta conjunta a la **ADJUDICACIÓN SIMPLIFICADA N° [CONSIGNAR NOMENCLATURA DEL PROCEDIMIENTO]**.

Asimismo, en caso de obtener la buena pro, nos comprometemos a formalizar el contrato de consorcio, de conformidad con lo establecido por el artículo 140 del Reglamento de la Ley de Contrataciones del Estado, bajo las siguientes condiciones:

a) Integrantes del consorcio

1. [NOMBRE, DENOMINACIÓN O RAZÓN SOCIAL DEL CONSORCIADO 1].
2. [NOMBRE, DENOMINACIÓN O RAZÓN SOCIAL DEL CONSORCIADO 2].

b) Designamos a [CONSIGNAR NOMBRES Y APELLIDOS DEL REPRESENTANTE COMÚN], identificado con [CONSIGNAR TIPO DE DOCUMENTO DE IDENTIDAD] N° [CONSIGNAR NÚMERO DE DOCUMENTO DE IDENTIDAD], como representante común del consorcio para efectos de participar en todos los actos referidos al procedimiento de selección, suscripción y ejecución del contrato correspondiente con [CONSIGNAR NOMBRE DE LA ENTIDAD].

Asimismo, declaramos que el representante común del consorcio no se encuentra impedido, inhabilitado ni suspendido para contratar con el Estado.

c) Fijamos nuestro domicilio legal común en [.....].

d) Las obligaciones que corresponden a cada uno de los integrantes del consorcio son las siguientes:

1. OBLIGACIONES DE [NOMBRE, DENOMINACIÓN O RAZÓN SOCIAL DEL CONSORCIADO 1] [%]²⁸

[DESCRIBIR LAS OBLIGACIONES DEL CONSORCIADO 1]

2. OBLIGACIONES DE [NOMBRE, DENOMINACIÓN O RAZÓN SOCIAL DEL CONSORCIADO 2] [%]²⁹

[DESCRIBIR LAS OBLIGACIONES DEL CONSORCIADO 2]

TOTAL OBLIGACIONES

100%³⁰

²⁸ Consignar únicamente el porcentaje total de las obligaciones, el cual debe ser expresado en número entero, sin decimales.

²⁹ Consignar únicamente el porcentaje total de las obligaciones, el cual debe ser expresado en número entero, sin decimales.

³⁰ Este porcentaje corresponde a la sumatoria de los porcentajes de las obligaciones de cada uno de los integrantes del consorcio.



[CONSIGNAR CIUDAD Y FECHA]

.....
Consortiado 1
Nombres, apellidos y firma del Consortiado 1
o de su Representante Legal
Tipo y N° de Documento de Identidad

.....
Consortiado 2
Nombres, apellidos y firma del Consortiado 2
o de su Representante Legal
Tipo y N° de Documento de Identidad

Importante

De conformidad con el artículo 52 del Reglamento, las firmas de los integrantes del consorcio deben ser legalizadas.

P

n



Importante para la Entidad

En caso de procedimientos bajo el sistema a suma alzada incluir el siguiente anexo:

Esta nota deberá ser eliminada una vez culminada la elaboración de las bases

ANEXO N° 6

OFERTA ECONÓMICA

ÍTEM N° [INDICAR NÚMERO]

Señores

[CONSIGNAR ÓRGANO ENCARGADO DE LAS CONTRATACIONES O COMITÉ DE SELECCIÓN, SEGÚN CORRESPONDA]

ADJUDICACIÓN SIMPLIFICADA N° [CONSIGNAR NOMENCLATURA DEL PROCEDIMIENTO]

Presente.-

Es grato dirigirme a usted, para hacer de su conocimiento que, de acuerdo con las bases, mi oferta económica es la siguiente:

CONCEPTO	OFERTA ECONÓMICA
TOTAL	

La oferta económica [CONSIGNAR LA MONEDA DE LA CONVOCATORIA] incluye todos los tributos, seguros, transporte, inspecciones, pruebas y, de ser el caso, los costos laborales conforme a la legislación vigente, así como cualquier otro concepto que pueda tener incidencia sobre el costo del servicio de consultoría a contratar; excepto la de aquellos postores que gocen de alguna exoneración legal, no incluirán en su oferta económica los tributos respectivos.

[CONSIGNAR CIUDAD Y FECHA]

.....
**Firma, Nombres y Apellidos del postor o
Representante legal o común, según corresponda**

Importante

- El postor debe consignar el monto total de la oferta económica, sin perjuicio, que de resultar favorecido con la buena pro, presente el detalle de precios unitarios y la estructura de costos para el perfeccionamiento del contrato.*
- En caso que el postor reduzca su oferta, según lo previsto en el artículo 68 del Reglamento, debe presentar nuevamente este Anexo.*
- El postor que goce de alguna exoneración legal, debe indicar que su oferta no incluye el tributo materia de la exoneración, debiendo incluir el siguiente texto:*

"Mi oferta no incluye [CONSIGNAR EL TRIBUTO MATERIA DE LA EXONERACIÓN]"

Importante para la Entidad



MUNICIPALIDAD DISTRITAL DE CHONTALI
ADJUDICACIÓN SIMPLIFICADA N° 03-2025-MDCH-PRIMERA CONVOCATORIA

- *En caso de procedimientos según relación de ítems, consignar lo siguiente:
"El postor debe presentar su oferta económica en documentos independientes, en los ítems que se presente".*
- *En caso de contrataciones que conlleven la ejecución de prestaciones accesorias, consignar lo siguiente:
"El postor debe detallar en su oferta económica, el monto correspondiente a la prestación principal y las prestaciones accesorias".*
- *Si durante la fase de actos preparatorios, las Entidades advierten que es posible la participación de proveedores que gozan del beneficio de la exoneración del IGV prevista en la Ley N° 27037, Ley de Promoción de la Inversión en la Amazonía, consignar lo siguiente:
"La oferta económica de los postores que presenten la Declaración Jurada de cumplimiento de condiciones para la aplicación de la exoneración del IGV (**Anexo N° 7**), debe encontrarse dentro de los límites del valor referencial sin IGV".*

Incluir las disposiciones, según corresponda. Una vez culminada la elaboración de las bases, las notas que no se incorporen deben ser eliminadas.

P

H



Importante para la Entidad

En caso de procedimientos bajo el sistema a precios unitarios incluir el siguiente anexo:

Esta nota deberá ser eliminada una vez culminada la elaboración de las bases

ANEXO N° 6

OFERTA ECONÓMICA

ÍTEM N° [INDICAR NÚMERO]

Señores

[CONSIGNAR ÓRGANO ENCARGADO DE LAS CONTRATACIONES O COMITÉ DE SELECCIÓN, SEGÚN CORRESPONDA]

ADJUDICACIÓN SIMPLIFICADA N° [CONSIGNAR NOMENCLATURA DEL PROCEDIMIENTO]

Presente.-

Es grato dirigirme a usted, para hacer de su conocimiento que, de acuerdo con las bases, mi oferta económica es la siguiente:

CONCEPTO	PRECIO UNITARIO	OFERTA ECONÓMICA
TOTAL		

La oferta económica [CONSIGNAR LA MONEDA DE LA CONVOCATORIA] incluye todos los tributos, seguros, transporte, inspecciones, pruebas y, de ser el caso, los costos laborales conforme a la legislación vigente, así como cualquier otro concepto que pueda tener incidencia sobre el costo del servicio de consultoría a contratar; excepto la de aquellos postores que gocen de alguna exoneración legal, no incluirán en su oferta económica los tributos respectivos.

[CONSIGNAR CIUDAD Y FECHA]

.....
**Firma, Nombres y Apellidos del postor o
Representante legal o común, según corresponda**

Importante

- *El postor debe consignar los precios unitarios y subtotales de su oferta económica.*
- *En caso que el postor reduzca su oferta, según lo previsto en el artículo 68 del Reglamento, debe presentar nuevamente este Anexo.*
- *El postor que goce de alguna exoneración legal, debe indicar que su oferta no incluye el tributo materia de la exoneración, debiendo incluir el siguiente texto:*

"Mi oferta no incluye [CONSIGNAR EL TRIBUTO MATERIA DE LA EXONERACIÓN]"

Importante para la Entidad

- *En caso de procedimientos según relación de ítems, consignar lo siguiente:
"El postor debe presentar su oferta económica en documentos independientes, en los ítems que se presente".*



MUNICIPALIDAD DISTRITAL DE CHONTALI
ADJUDICACIÓN SIMPLIFICADA N° 03-2025-MDCH-PRIMERA CONVOCATORIA

- En caso de contrataciones que conlleven la ejecución de prestaciones accesorias, consignar lo siguiente:
"El postor debe detallar en su oferta económica, el monto correspondiente a la prestación principal y las prestaciones accesorias".
- Si durante la fase de actos preparatorios, las Entidades advierten que es posible la participación de proveedores que gozan del beneficio de la exoneración del IGV prevista en la Ley N° 27037, Ley de Promoción de la Inversión en la Amazonía, consignar lo siguiente:
"La oferta económica de los postores que presenten la Declaración Jurada de cumplimiento de condiciones para la aplicación de la exoneración del IGV (**Anexo N° 7**), debe encontrarse dentro de los límites del valor referencial sin IGV".

Incluir las disposiciones, según corresponda. Una vez culminada la elaboración de las bases, las notas que no se incorporen deben ser eliminadas

P

H



Importante para la Entidad

*En caso de procedimientos bajo el sistema de tarifas incluir el siguiente anexo:
Esta nota deberá ser eliminada una vez culminada la elaboración de las bases*

ANEXO N° 6

OFERTA ECONÓMICA

ÍTEM N° [INDICAR NÚMERO]

Señores
[CONSIGNAR ÓRGANO ENCARGADO DE LAS CONTRATACIONES O COMITÉ DE SELECCIÓN,
SEGÚN CORRESPONDA]
ADJUDICACIÓN SIMPLIFICADA N° [CONSIGNAR NOMENCLATURA DEL PROCEDIMIENTO]
Presente.-

Es grato dirigirme a usted, para hacer de su conocimiento que, de acuerdo con las bases, mi oferta económica es la siguiente:

DESCRIPCIÓN DEL OBJETO	N° DE PERIODOS DE TIEMPO ³¹	PERIODO O UNIDAD DE TIEMPO DE LA TARIFA ³²	TARIFA UNITARIA OFERTADA ³³	TOTAL OFERTA ECONÓMICA

Importante para la Entidad

En el caso de supervisión de obras, cuando se haya previsto que las actividades comprenden además la liquidación del contrato de obra, se debe reemplazar por la tabla siguiente:

DESCRIPCIÓN DEL OBJETO	N° DE PERIODOS DE TIEMPO ³⁴	PERIODO O UNIDAD DE TIEMPO ³⁵	TARIFA UNITARIA OFERTADA ³⁶	TOTAL OFERTA ECONÓMICA
Supervisión de obra				
Liquidación de obra				

Incluir o eliminar, según corresponda

³¹ Número estimado de días, meses, entre otros de la ejecución de la prestación, según lo establecido en las bases.

³² Día, mes, entre otros, según lo establecido en las bases.

³³ El postor formula su oferta proponiendo una tarifa fija en base al periodo o unidad de tiempo establecida en las bases.

³⁴ Número estimado de días, meses, entre otros de la ejecución de la prestación, según lo establecido en las bases.

³⁵ Día, mes, entre otros, según lo establecido en las bases.

³⁶ El postor formula su oferta proponiendo una tarifa fija en base al periodo o unidad de tiempo establecida en las bases.



La oferta económica [CONSIGNAR LA MONEDA DE LA CONVOCATORIA] incluye todos los tributos, seguros, transporte, inspecciones, pruebas y, de ser el caso, los costos laborales conforme a la legislación vigente, así como cualquier otro concepto que pueda tener incidencia sobre el costo del servicio de consultoría a contratar; excepto la de aquellos postores que gocen de alguna exoneración legal, no incluirán en su oferta económica los tributos respectivos.

[CONSIGNAR CIUDAD Y FECHA]

.....
**Firma, Nombres y Apellidos del postor o
Representante legal o común, según corresponda**

Importante

- *En caso que el postor reduzca su oferta, según lo previsto en el artículo 68 del Reglamento, debe presentar nuevamente este Anexo.*
- *El postor que goce de alguna exoneración legal, debe indicar que su oferta no incluye el tributo materia de la exoneración, debiendo incluir el siguiente texto:*

"Mi oferta no incluye [CONSIGNAR EL TRIBUTO MATERIA DE LA EXONERACIÓN]"

Importante para la Entidad

- *En caso de procedimientos según relación de ítems, consignar lo siguiente:
"El postor debe presentar su oferta económica en documentos independientes, en los ítems que se presente".*
- *En caso de contrataciones que conllevan la ejecución de prestaciones accesorias, consignar lo siguiente:
"El postor debe detallar en su oferta económica, el monto correspondiente a la prestación principal y las prestaciones accesorias".*
- *Si durante la fase de actos preparatorios, las Entidades advierten que es posible la participación de proveedores que gozan del beneficio de la exoneración del IGV prevista en la Ley N° 27037, Ley de Promoción de la Inversión en la Amazonía, consignar lo siguiente:
"La oferta económica de los postores que presenten la Declaración Jurada de cumplimiento de condiciones para la aplicación de la exoneración del IGV (Anexo N° 7), debe encontrarse dentro de los límites del valor referencial sin IGV".*

Incluir las disposiciones, según corresponda. Una vez culminada la elaboración de las bases, las notas que no se incorporen deben ser eliminadas



Importante para la Entidad

Si durante la fase de actos preparatorios, las Entidades advierten que es posible la participación de proveedores que gozan del beneficio de la exoneración del IGV prevista en la Ley N° 27037, Ley de Promoción de la Inversión en la Amazonía, incluir el siguiente anexo:

Esta nota deberá ser eliminada una vez culminada la elaboración de las bases.

ANEXO N° 7

DECLARACIÓN JURADA DE CUMPLIMIENTO DE CONDICIONES PARA LA APLICACIÓN DE LA EXONERACIÓN DEL IGV

Señores

[CONSIGNAR ÓRGANO ENCARGADO DE LAS CONTRATACIONES O COMITÉ DE SELECCIÓN, SEGÚN CORRESPONDA]

ADJUDICACIÓN SIMPLIFICADA N° [CONSIGNAR NOMENCLATURA DEL PROCEDIMIENTO]

Presente.-

Mediante el presente el suscrito, postor y/o Representante Legal de [CONSIGNAR EN CASO DE SER PERSONA JURÍDICA], declaro bajo juramento que gozo del beneficio de la exoneración del IGV previsto en la Ley N° 27037, Ley de Promoción de la Inversión en la Amazonía, dado que cumplo con las condiciones siguientes:

- P*
- H*
- 1.- Que el domicilio fiscal de la empresa³⁷ se encuentra ubicada en la Amazonía y coincide con el lugar establecido como sede central (donde tiene su administración y lleva su contabilidad);
 - 2.- Que la empresa se encuentra inscrita en las Oficinas Registrales de la Amazonía (exigible en caso de personas jurídicas);
 - 3.- Que, al menos el setenta por ciento (70%) de los activos fijos de la empresa se encuentran en la Amazonía; y
 - 4.- Que la empresa no presta servicios fuera de la Amazonía.

[CONSIGNAR CIUDAD Y FECHA]

.....
Firma, Nombres y Apellidos del postor o Representante legal, según corresponda

Importante

Cuando se trate de consorcios, esta declaración jurada será presentada por cada uno de los integrantes del consorcio, salvo que se trate de consorcios con contabilidad independiente, en cuyo caso debe ser suscrita por el representante común, debiendo indicar su condición de consorcio con contabilidad independiente y el número de RUC del consorcio.

³⁷ En el artículo 1 del "Reglamento de las Disposiciones Tributarias contenidas en la Ley de Promoción de la Inversión en la Amazonía" se define como "empresa" a las "Personas naturales, sociedades conyugales, sucesiones indivisas y personas consideradas jurídicas por la Ley del Impuesto a la Renta, generadoras de rentas de tercera categoría, ubicadas en la Amazonía. Las sociedades conyugales son aquéllas que ejerzan la opción prevista en el Artículo 16 de la Ley del Impuesto a la Renta."



[Handwritten signature]
[Handwritten mark]



ANEXO N° 8

EXPERIENCIA DEL POSTOR EN LA ESPECIALIDAD

Señores
[CONSIGNAR ÓRGANO ENCARGADO DE LAS CONTRATACIONES O COMITÉ DE SELECCIÓN, SEGÚN CORRESPONDA]
ADJUDICACIÓN SIMPLIFICADA N° [CONSIGNAR NOMENCLATURA DEL PROCEDIMIENTO]
Presente.-

Mediante el presente, el suscrito detalla la siguiente EXPERIENCIA EN LA ESPECIALIDAD:

N°	CLIENTE	OBJETO DEL CONTRATO	N° CONTRATO / O/S / COMPROBANTE DE PAGO	FECHA DEL CONTRATO O CP ³⁸	FECHA DE LA CONFORMIDAD DE SER EL CASO ³⁹	EXPERIENCIA PROVENIENTE DE:	MONEDA	IMPORTE ⁴¹	TIPO DE CAMBIO VENTA ⁴²	MONTO FACTURADO ACUMULADO ⁴³
1										
2										
3										
4										

³⁸ Se refiere a la fecha de suscripción del contrato, de la emisión de la Orden de Servicios o de cancelación del comprobante de pago, según corresponda.

³⁹ Únicamente, cuando la fecha del perfeccionamiento del contrato, sea previa a los diez (10) años anteriores a la fecha de presentación de ofertas, caso en el cual el postor debe acreditar que la conformidad se emitió dentro de dicho periodo.

⁴⁰ Si el titular de la experiencia no es el postor, consignar si dicha experiencia corresponde a la matriz en caso que el postor sea sucursal, o fue transmitida por reorganización societaria, debiendo acompañar la documentación sustentatoria correspondiente. Al respecto, según la Opinión N° 216-2017/DTN "Considerando que la sociedad matriz y la sucursal constituyen la misma persona jurídica, la sucursal puede acreditar como suya la experiencia de su matriz". Del mismo modo, según lo previsto en la Opinión N° 010-2013/DTN, "... en una operación de reorganización societaria que comprende tanto una fusión como una escisión, la sociedad resultante podrá acreditar como suya la experiencia de la sociedad incorporada o absorbida, que se extingue producto de la fusión; asimismo, si en virtud de la escisión se transfiere un bloque patrimonial consistente en una línea de negocio completa, la sociedad resultante podrá acreditar como suya la experiencia de la sociedad escindida, correspondiente a la línea de negocio transmitida. De esta manera, la sociedad resultante podrá emplear la experiencia transmitida, como consecuencia de la reorganización societaria antes descrita, en los futuros procesos de selección en los que participe".

⁴¹ Se refiere al monto del contrato ejecutado incluido adicionales y reducciones, de ser el caso.

⁴² El tipo de cambio venta debe corresponder al publicado por la SBS correspondiente a la fecha de suscripción del contrato, de la emisión de la Orden de Servicios o de cancelación del comprobante de pago, según corresponda.

⁴³ Consignar en la moneda establecida en las bases.

[Handwritten signature]

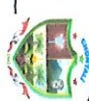

N°	CLIENTE	OBJETO DEL CONTRATO	N° CONTRATO / O/S / COMPROBANTE DE PAGO	FECHA DEL CONTRATO O CP ³⁸	FECHA DE LA CONFORMIDAD DE SER EL CASO ³⁹	EXPERIENCIA DE: DE:	MONEDA	IMPORTE ⁴¹	TIPO DE CAMBIO VENTA ⁴²	MONTO FACTURADO ACUMULADO ⁴³
5										
6										
7										
8										
9										
10										
...										
20										
TOTAL										

[CONSIGNAR CIUDAD Y FECHA]

.....
Firma, Nombres y Apellidos del postor o
Representante legal o común, según corresponda





ANEXO N° 9

DECLARACIÓN JURADA
(NUMERAL 49.4 DEL ARTÍCULO 49 DEL REGLAMENTO)

Señores

[CONSIGNAR ÓRGANO ENCARGADO DE LAS CONTRATACIONES O COMITÉ DE SELECCIÓN,
SEGÚN CORRESPONDA]

ADJUDICACIÓN SIMPLIFICADA N° [CONSIGNAR NOMENCLATURA DEL PROCEDIMIENTO]

Presente.-

Mediante el presente el suscrito, postor y/o Representante Legal de [CONSIGNAR EN CASO DE SER PERSONA JURÍDICA], declaro que la experiencia que acredito de la empresa [CONSIGNAR LA DENOMINACIÓN DE LA PERSONA JURÍDICA] como consecuencia de una reorganización societaria, no se encuentra en el supuesto establecido en el numeral 49.4 del artículo 49 del Reglamento.

[CONSIGNAR CIUDAD Y FECHA]

.....
Firma, Nombres y Apellidos del postor o
Representante legal, según corresponda

Importante

A efectos de cautelar la veracidad de esta declaración, el postor puede verificar la información de la Relación de Proveedores Sancionados por el Tribunal de Contrataciones del Estado con Sanción Vigente en <http://portal.osce.gob.pe/mp/content/relación-de-proveedores-sancionados>.

También le asiste dicha facultad al órgano encargado de las contrataciones o al órgano de la Entidad al que se le haya asignado la función de verificación de la oferta presentada por el postor ganador de la buena pro.



Importante para la Entidad

En el caso de contratación de servicios consultoría de obra que se presten fuera de la provincia de Lima y Callao, cuyo valor referencial no supere los doscientos mil Soles (S/ 200,000.00) o en procedimientos de selección según relación de ítems cuando algún ítem no supere dicho monto, se debe considerar el siguiente anexo:

Esta nota deberá ser eliminada una vez culminada la elaboración de las bases.

ANEXO N° 10

**SOLICITUD DE BONIFICACIÓN DEL DIEZ POR CIENTO (10%) POR SERVICIOS PRESTADOS FUERA DE LA PROVINCIA DE LIMA Y CALLAO
(DE SER EL CASO, SOLO PRESENTAR ESTA SOLICITUD EN EL ÍTEM [INCLUIR EN CASO CORRESPONDA, EN PROCEDIMIENTOS POR RELACIÓN DE ÍTEMS, CONSIGNANDO EL N° DEL ÍTEM O ÍTEMS CUYO VALOR REFERENCIAL NO SUPERA LOS DOSCIENTOS MIL SOLES (S/ 200,000.00)])**

Señores

[CONSIGNAR ÓRGANO ENCARGADO DE LAS CONTRATACIONES O COMITÉ DE SELECCIÓN, SEGÚN CORRESPONDA]

ADJUDICACIÓN SIMPLIFICADA N° [CONSIGNAR NOMENCLATURA DEL PROCEDIMIENTO]

Presente.-

Mediante el presente el suscrito, postor y/o Representante Legal de [CONSIGNAR EN CASO DE SER PERSONA JURÍDICA], solicito la asignación de la bonificación del diez por ciento (10%) sobre el puntaje total en [EN EL CASO DE PROCEDIMIENTOS DE SELECCIÓN SEGÚN RELACIÓN DE ÍTEMS, CONSIGNAR EL ÍTEM O ÍTEMS, SEGÚN CORRESPONDA, EN LOS QUE SE SOLICITA LA BONIFICACIÓN] debido a que el domicilio de mi representada se encuentra ubicado en la provincia o provincia colindante donde se ejecuta la prestación.

[CONSIGNAR CIUDAD Y FECHA]

.....
Firma, Nombres y Apellidos del postor o Representante legal, según corresponda

Importante

- *Para asignar la bonificación, el órgano encargado de las contrataciones o el comité de selección, según corresponda, verifica el domicilio consignado por el postor en el Registro Nacional de Proveedores (RNP).*
- *Para que el postor pueda acceder a la bonificación, debe cumplir con las condiciones establecidas en el literal f) del artículo 50 del Reglamento.*



Importante

Cuando se trate de consorcios, la declaración jurada es la siguiente:

ANEXO N° 10

**SOLICITUD DE BONIFICACIÓN DEL DIEZ POR CIENTO (10%) POR SERVICIOS PRESTADOS FUERA DE LA PROVINCIA DE LIMA Y CALLAO
(DE SER EL CASO, SOLO PRESENTAR ESTA SOLICITUD EN EL ÍTEM [INCLUIR EN CASO CORRESPONDA, EN PROCEDIMIENTOS POR RELACIÓN DE ÍTEMS, CONSIGNANDO EL N° DEL ÍTEM O ÍTEMS CUYO VALOR REFERENCIAL NO SUPERA LOS DOSCIENTOS MIL SOLES (S/ 200,000.00)])**

Señores

[CONSIGNAR ÓRGANO ENCARGADO DE LAS CONTRATACIONES O COMITÉ DE SELECCIÓN, SEGÚN CORRESPONDA]

ADJUDICACIÓN SIMPLIFICADA N° [CONSIGNAR NOMENCLATURA DEL PROCEDIMIENTO]

Presente.-

Mediante el presente el que se suscribe, [...], representante común del consorcio [CONSIGNAR EL NOMBRE DEL CONSORCIO], solicito la asignación de la bonificación del diez por ciento (10%) sobre el puntaje total en [CONSIGNAR EL ÍTEM O ÍTEMS, SEGÚN CORRESPONDA, EN LOS QUE SE SOLICITA LA BONIFICACIÓN] debido a que los domicilios de todos los integrantes del consorcio se encuentran ubicados en la provincia o provincias colindantes donde se ejecuta la prestación.

[CONSIGNAR CIUDAD Y FECHA]

.....
**Firma, Nombres y Apellidos del representante
común del consorcio**

Importante

- *Para asignar la bonificación, el órgano encargado de las contrataciones o el comité de selección, según corresponda, verifica el domicilio consignado de los integrantes del consorcio, en el Registro Nacional de Proveedores (RNP).*
- *Para que un consorcio pueda acceder a la bonificación, cada uno de sus integrantes debe cumplir con las condiciones establecidas en el literal f) del artículo 50 del Reglamento.*



ANEXO N° 11

SOLICITUD DE BONIFICACIÓN DEL CINCO POR CIENTO (5%) POR TENER LA CONDICIÓN DE MICRO Y PEQUEÑA EMPRESA

Señores

[CONSIGNAR ÓRGANO ENCARGADO DE LAS CONTRATACIONES O COMITÉ DE SELECCIÓN, SEGÚN CORRESPONDA]

ADJUDICACIÓN SIMPLIFICADA N° [CONSIGNAR NOMENCLATURA DEL PROCEDIMIENTO]

Presente.-

Mediante el presente el suscrito, postor y/o Representante legal de [CONSIGNAR EN CASO DE SER PERSONA JURÍDICA], solicito la asignación de la bonificación del cinco por ciento (5%) sobre el puntaje total obtenido, debido a que mi representada cuenta con la condición de micro y pequeña empresa.

[CONSIGNAR CIUDAD Y FECHA]

.....
Firma, Nombres y Apellidos del postor o
Representante legal o común, según corresponda

Importante

- Para asignar la bonificación, el órgano encargado de las contrataciones o comité de selección, según corresponda, verifica la página web del Ministerio de Trabajo y Promoción del Empleo en la sección consulta de empresas acreditadas en el REMYPE en el link <http://www2.trabajo.gob.pe/servicios-en-linea-2-2/>.
- Para que un consorcio pueda acceder a la bonificación, cada uno de sus integrantes debe cumplir con la condición de micro y pequeña empresa.



ANEXO N° 12

**AUTORIZACIÓN DE NOTIFICACIÓN DE LA DECISIÓN DE LA ENTIDAD SOBRE LA
SOLICITUD DE AMPLIACIÓN DE PLAZO MEDIANTE MEDIOS ELECTRÓNICOS DE
COMUNICACIÓN**

(DOCUMENTO A PRESENTAR EN EL PERFECCIONAMIENTO DEL CONTRATO)

Señores

**[CONSIGNAR ÓRGANO ENCARGADO DE LAS CONTRATACIONES O COMITÉ DE SELECCIÓN,
SEGÚN CORRESPONDA]**

ADJUDICACIÓN SIMPLIFICADA N° [CONSIGNAR NOMENCLATURA DEL PROCEDIMIENTO]

Presente.-

El que se suscribe, [...], postor adjudicado y/o Representante Legal de [CONSIGNAR EN CASO DE SER PERSONA JURÍDICA], identificado con [CONSIGNAR TIPO DE DOCUMENTO DE IDENTIDAD] N° [CONSIGNAR NÚMERO DE DOCUMENTO DE IDENTIDAD], autorizo que durante la ejecución del contrato se me notifique al correo electrónico [INDICAR EL CORREO ELECTRÓNICO] lo siguiente:

- ✓ Notificación de la decisión de la Entidad respecto a la solicitud de ampliación de plazo.

[CONSIGNAR CIUDAD Y FECHA]

.....
**Firma, Nombres y Apellidos del postor o
Representante legal o común, según
corresponda**

Importante

La notificación de la decisión de la Entidad respecto a la solicitud de ampliación de plazo se efectúa por medios electrónicos de comunicación, siempre que se cuente con la autorización correspondiente y sea posible obtener un acuse de recibo a través del mecanismo utilizado.