

# BASES ESTÁNDAR DE CONCURSO PÚBLICO PARA LA CONTRATACIÓN DE SERVICIOS EN GENERAL

Aprobado mediante Directiva N° 001-2019-OSCE/CD



SUB DIRECCIÓN DE NORMATIVIDAD – DIRECCIÓN TÉCNICO NORMATIVA  
ORGANISMO SUPERVISOR DE LAS CONTRATACIONES DEL ESTADO - OSCE

# **SIMBOLOGÍA UTILIZADA:**

Nº	Símbolo	Descripción
1	[ABC] / [.....]	La información solicitada dentro de los corchetes sombreados debe ser completada por la Entidad durante la elaboración de las bases.
2	[ABC] / [.....]	Es una indicación, o información que deberá ser completada por la Entidad con posterioridad al otorgamiento de la buena pro para el caso específico de la elaboración de la PROFORMA DEL CONTRATO; o por los proveedores, en el caso de los ANEXOS de la oferta.
3	<div>Importante</div> <div>• Abc</div>	Se refiere a consideraciones importantes a tener en cuenta por el comité de selección y por los proveedores.
4	<div>Advertencia</div> <div>• Abc</div>	Se refiere a advertencias a tener en cuenta por el comité de selección y por los proveedores.
5	<div>Importante para la Entidad</div> <div>• Xyz</div>	Se refiere a consideraciones importantes a tener en cuenta por el comité de selección y deben ser eliminadas una vez culminada la elaboración de las bases.

## **CARACTERÍSTICAS DEL DOCUMENTO:**

Las bases estándar deben ser elaboradas en formato WORD, y deben tener las siguientes características:

Nº	Características	Parámetros
1	Márgenes	Superior : 2.5 cm      Inferior: 2.5 cm Izquierda: 2.5 cm      Derecha: 2.5 cm
2	Fuente	Arial
3	Estilo de Fuente	Normal: Para el contenido en general Cursiva: Para el encabezado y pie de página Para las Consideraciones importantes (Ítem 3 del cuadro anterior)
4	Color de Fuente	Automático: Para el contenido en general Azul : Para las Consideraciones importantes (Ítem 3 del cuadro anterior)
5	Tamaño de Letra	16 : Para las dos primeras hojas de las Secciones General y Específica 11 : Para el nombre de los Capítulos. 10 : Para el cuerpo del documento en general 9 : Para el encabezado y pie de página Para el contenido de los cuadros, pudiendo variar, según la necesidad 8 : Para las Notas al pie
6	Alineación	Justificada: Para el contenido en general y notas al pie. Centrada : Para la primera página, los títulos de las Secciones y nombres de los Capítulos)
7	Interlineado	Sencillo
8	Espaciado	Anterior : 0 Posterior : 0
9	Subrayado	Para los nombres de las Secciones y para resaltar o hacer hincapié en algún concepto

## **INSTRUCCIONES DE USO:**

- Una vez registrada la información solicitada dentro de los corchetes sombreados en gris, el texto deberá quedar en letra tamaño 10, con estilo normal, sin formato de negrita y sin sombrear.
- La nota **IMPORTANTE** no puede ser modificada ni eliminada en la Sección General. En el caso de la Sección Específica debe seguirse la instrucción que se indica en dicha nota.

Elaboradas en enero de 2019  
Modificadas en junio 2019, diciembre de 2019, julio 2020, julio y diciembre 2021, junio y octubre de 2022

**BASES ESTÁNDAR DE CONCURSO PÚBLICO PARA LA  
CONTRATACIÓN DE SERVICIOS EN GENERAL**

**CONCURSO PÚBLICO N° 005-2023-MIMP-1**

**CONTRATACIÓN DE SERVICIO DE SEGUROS  
PATRIMONIALES DEL MINISTERIO DE LA MUJER Y  
POBLACIONES VULNERABLES**

*Alcay*

*7*  
*h*

## DEBER DE COLABORACIÓN

La Entidad y todo proveedor que se someta a las presentes Bases, sea como participante, postor y/o contratista, deben conducir su actuación conforme a los principios previstos en la Ley de Contrataciones del Estado.

En este contexto, se encuentran obligados a prestar su colaboración al OSCE y a la Secretaría Técnica de la Comisión de Defensa de la Libre Competencia del INDECOPI, en todo momento según corresponda a sus competencias, a fin de comunicar presuntos casos de fraude, colusión y corrupción por parte de los funcionarios y servidores de la Entidad, así como los proveedores y demás actores que participan en el proceso de contratación.

De igual forma, deben poner en conocimiento del OSCE y a la Secretaría Técnica de la Comisión de Defensa de la Libre Competencia del INDECOPI los indicios de conductas anticompetitivas que se presenten durante el proceso de contratación, en los términos del Decreto Legislativo N° 1034, "Ley de Represión de Conductas Anticompetitivas", o norma que la sustituya, así como las demás normas de la materia.

La Entidad y todo proveedor que se someta a las presentes Bases, sea como participante, postor y/o contratista del proceso de contratación deben permitir al OSCE o a la Secretaría Técnica de la Comisión de Defensa de la Libre Competencia del INDECOPI el acceso a la información referida a las contrataciones del Estado que sea requerida, prestar testimonio o absolución de posiciones que se requieran, entre otras formas de colaboración.

## **SECCIÓN GENERAL**

### **DISPOSICIONES COMUNES DEL PROCEDIMIENTO DE SELECCIÓN**

(ESTA SECCIÓN NO DEBE SER MODIFICADA EN NINGÚN EXTREMO, BAJO SANCIÓN DE NULIDAD)

Play

h

## CAPÍTULO I ETAPAS DEL PROCEDIMIENTO DE SELECCIÓN

### 1.1. REFERENCIAS

Cuando en el presente documento se mencione la palabra Ley, se entiende que se está haciendo referencia a la Ley N° 30225, Ley de Contrataciones del Estado, y cuando se mencione la palabra Reglamento, se entiende que se está haciendo referencia al Reglamento de la Ley de Contrataciones del Estado aprobado por Decreto Supremo N° 344-2018-EF.

Las referidas normas incluyen sus respectivas modificaciones, de ser el caso.

### 1.2. CONVOCATORIA

Se realiza a través de su publicación en el SEACE de conformidad con lo señalado en el artículo 54 del Reglamento, en la fecha señalada en el calendario del procedimiento de selección, debiendo adjuntar las bases y resumen ejecutivo.

### 1.3. REGISTRO DE PARTICIPANTES

El registro de participantes se realiza conforme al artículo 55 del Reglamento. En el caso de un consorcio, basta que se registre uno (1) de sus integrantes.

#### Importante

- Para registrarse como participante en un procedimiento de selección convocado por las Entidades del Estado Peruano, es necesario que los proveedores cuenten con inscripción vigente y estar habilitados ante el Registro Nacional de Proveedores (RNP) que administra el Organismo Supervisor de las Contrataciones del Estado (OSCE). Para obtener mayor información, se puede ingresar a la siguiente dirección electrónica: [www.rnp.gob.pe](http://www.rnp.gob.pe).
- Los proveedores que deseen registrar su participación deben ingresar al SEACE utilizando su Certificado SEACE (usuario y contraseña). Asimismo, deben observar las instrucciones señaladas en el documento de orientación "Guía para el registro de participantes electrónico" publicado en <https://www2.seace.gob.pe/>.
- En caso los proveedores no cuenten con inscripción vigente en el RNP y/o se encuentren inhabilitados o suspendidos para ser participantes, postores y/o contratistas, el SEACE restringirá su registro, quedando a potestad de estos intentar nuevamente registrar su participación en el procedimiento de selección en cualquier otro momento, dentro del plazo establecido para dicha etapa, siempre que haya obtenido la vigencia de su inscripción o quedado sin efecto la sanción que le impuso el Tribunal de Contrataciones del Estado.

### 1.4. FORMULACIÓN DE CONSULTAS Y OBSERVACIONES A LAS BASES

La formulación de consultas y observaciones a las bases se efectúa de conformidad con lo establecido en los numerales 72.1 y 72.2 del artículo 72 del Reglamento.

#### Importante

No pueden formularse consultas ni observaciones respecto del contenido de una ficha de homologación aprobada, aun cuando el requerimiento haya sido homologado parcialmente respecto a las características técnicas y/o requisitos de calificación y/o condiciones de ejecución. Las consultas y observaciones que se formulen sobre el particular, se tienen como no presentadas.

### 1.5. ABSOLUCIÓN DE CONSULTAS, OBSERVACIONES E INTEGRACIÓN DE BASES

La absolución de consultas, observaciones e integración de las bases se realizan conforme a las disposiciones previstas en los numerales 72.4 y 72.5 del artículo 72 del Reglamento.

#### Importante

- No se absolverán consultas y observaciones a las bases que se presenten en forma física.
- Cuando exista divergencia entre lo indicado en el pliego de absolución de consultas y observaciones y la integración de bases, prevalece lo absuelto en el referido pliego; sin perjuicio, del deslinde de responsabilidades correspondiente

### 1.6. ELEVACIÓN AL OSCE DEL PLIEGO DE ABSOLUCIÓN DE CONSULTAS Y OBSERVACIONES E INTEGRACIÓN DE BASES

Los cuestionamientos al pliego de absolución de consultas y observaciones así como a las bases integradas por supuestas vulneraciones a la normativa de contrataciones, a los principios que rigen la contratación pública u otra normativa que tenga relación con el objeto de la contratación, pueden ser elevados al OSCE de acuerdo a lo indicado en los numerales del 72.8 al 72.11 del artículo 72 del Reglamento.

La solicitud de elevación para emisión de Pronunciamiento se presenta ante la Entidad, la cual debe remitir al OSCE el expediente completo, de acuerdo a lo señalado en el artículo 124 del TUO de la Ley 27444, aprobado por Decreto Supremo N° 004-2019-JUS, al día hábil siguiente de recibida dicha solicitud.

#### Advertencia

La solicitud de elevación al OSCE de los cuestionamientos al pliego de absolución de consultas y observaciones, así como a las Bases integradas, se realiza de manera electrónica a través del SEACE, a partir de la oportunidad en que establezca el OSCE mediante comunicado.

#### Importante

Constituye infracción pasible de sanción según lo previsto en el literal n) del numeral 50.1 del artículo 50 de la Ley, presentar cuestionamientos maliciosos o manifiestamente infundados al pliego de absolución de consultas y/u observaciones.

### 1.7. FORMA DE PRESENTACIÓN DE OFERTAS

Las ofertas se presentan conforme lo establecido en el artículo 59 del Reglamento.

Las declaraciones juradas, formatos o formularios previstos en las bases que conforman la oferta deben estar debidamente firmados por el postor (firma manuscrita o digital, según la Ley N° 27269, Ley de Firmas y Certificados Digitales<sup>1</sup>). Los demás documentos deben ser visados por el postor. En el caso de persona jurídica, por su representante legal, apoderado o mandatario designado para dicho fin y, en el caso de persona natural, por este o su apoderado. No se acepta el pegado de la imagen de una firma o visto. Las ofertas se presentan foliadas.

#### Importante

- Los formularios electrónicos que se encuentran en el SEACE y que los proveedores deben llenar para presentar sus ofertas, tienen carácter de declaración jurada.
- En caso la información contenida en los documentos escaneados que conforman la oferta no

<sup>1</sup> Para mayor información sobre la normativa de firmas y certificados digitales ingresar a: <https://www.indecopi.gob.pe/web/firmas-digitales/firmar-y-certificados-digitales>

*coincida con lo declarado a través del SEACE, prevalece la información declarada en los documentos escaneados.*

- No se tomarán en cuenta las ofertas que se presenten en físico a la Entidad.

#### 1.8. PRESENTACIÓN Y APERTURA DE OFERTAS

El participante presentará su oferta de manera electrónica a través del SEACE, desde las 00:01 horas hasta las 23:59 horas del día establecido para el efecto en el cronograma del procedimiento; adjuntando el archivo digitalizado que contenga los documentos que conforman la oferta de acuerdo a lo requerido en las bases.

El participante debe verificar antes de su envío, bajo su responsabilidad, que el archivo pueda ser descargado y su contenido sea legible.

##### Importante

*Los integrantes de un consorcio no pueden presentar ofertas individuales ni conformar más de un consorcio en un procedimiento de selección, o en un determinado ítem cuando se trate de procedimientos de selección según relación de ítems.*

En la apertura electrónica de la oferta, el comité de selección, verifica la presentación de lo exigido en la sección específica de las bases, de conformidad con el numeral 73.2 del artículo 73 del Reglamento y determina si las ofertas responden a las características y/o requisitos y condiciones de los Términos de Referencia, detallados en la sección específica de las bases. De no cumplir con lo requerido, la oferta se considera no admitida.

#### 1.9. EVALUACIÓN DE LAS OFERTAS

La evaluación de las ofertas se realiza conforme a lo establecido en el artículo 74 del Reglamento.

El desempate mediante sorteo se realiza de manera electrónica a través del SEACE.

#### 1.10. CALIFICACIÓN DE OFERTAS

La calificación de las ofertas se realiza conforme a lo establecido en los numerales 75.1 y 75.2 del artículo 75 del Reglamento.

#### 1.11. SUBSANACIÓN DE LAS OFERTAS

La subsanación de las ofertas se sujeta a lo establecido en el artículo 60 del Reglamento. El plazo que se otorgue para la subsanación no puede ser inferior a un (1) día hábil.

La solicitud de subsanación se realiza de manera electrónica a través del SEACE y será remitida al correo electrónico consignado por el postor al momento de realizar su inscripción en el RNP, siendo su responsabilidad el permanente seguimiento de las notificaciones a dicho correo. La notificación de la solicitud se entiende efectuada el día de su envío al correo electrónico.

La presentación de las subsanaciones se realiza a través del SEACE. No se tomará en cuenta la subsanación que se presente en físico a la Entidad.

#### 1.12. RECHAZO DE LAS OFERTAS

Previo al otorgamiento de la buena pro, el comité de selección revisa las ofertas económicas

que cumplen los requisitos de calificación, de conformidad con lo establecido para el rechazo de ofertas, previsto en el artículo 68 del Reglamento, de ser el caso.

De rechazarse alguna de las ofertas calificadas, el comité de selección revisa el cumplimiento de los requisitos de calificación de los postores que siguen en el orden de prelación, en caso las hubiere.

#### 1.13. OTORGAMIENTO DE LA BUENA PRO

Definida la oferta ganadora, el comité de selección otorga la buena pro, mediante su publicación en el SEACE, incluyendo el cuadro comparativo y las actas debidamente motivadas de los resultados de la admisión, no admisión, evaluación, calificación, descalificación, rechazo y el otorgamiento de la buena pro.

#### 1.14. CONSENTIMIENTO DE LA BUENA PRO

Cuando se hayan presentado dos (2) o más ofertas, el consentimiento de la buena pro se produce a los ocho (8) días hábiles siguientes de la notificación de su otorgamiento, sin que los postores hayan ejercido el derecho de interponer el recurso de apelación.

En caso que se haya presentado una sola oferta, el consentimiento de la buena pro se produce el mismo día de la notificación de su otorgamiento.

El consentimiento del otorgamiento de la buena pro se publica en el SEACE al día hábil siguiente de producido.

##### Importante

*Una vez consentido el otorgamiento de la buena pro, el órgano encargado de las contrataciones o el órgano de la Entidad al que se haya asignado tal función realiza la verificación de la oferta presentada por el postor ganador de la buena pro conforme lo establecido en el numeral 64.6 del artículo 64 del Reglamento.*

## CAPÍTULO II SOLUCIÓN DE CONTROVERSIAS DURANTE EL PROCEDIMIENTO DE SELECCIÓN

### 2.1. RECURSO DE APELACIÓN

A través del recurso de apelación se pueden impugnar los actos dictados durante el desarrollo del procedimiento de selección hasta antes del perfeccionamiento del contrato.

El recurso de apelación se presenta ante y es resuelto por el Tribunal de Contrataciones del Estado.

Los actos que declaren la nulidad de oficio, la cancelación del procedimiento de selección y otros actos emitidos por el Titular de la Entidad que afecten la continuidad de este, se impugnan ante el Tribunal de Contrataciones del Estado.

#### Importante

- *Una vez otorgada la buena pro, el comité de selección, está en la obligación de permitir el acceso de los participantes y postores al expediente de contratación, salvo la información calificada como secreta, confidencial o reservada por la normativa de la materia, a más tardar dentro del día siguiente de haberse solicitado por escrito.*

*Luego de otorgada la buena pro no se da a conocer las ofertas cuyos requisitos de calificación no fueron analizados y revisados por el comité de selección.*

- *A efectos de recoger la información de su interés, los postores pueden valerse de distintos medios, tales como: (i) la lectura y/o toma de apuntes, (ii) la captura y almacenamiento de imágenes, e incluso (iii) pueden solicitar copia de la documentación obrante en el expediente, siendo que, en este último caso, la Entidad deberá entregar dicha documentación en el menor tiempo posible, previo pago por tal concepto.*
- *El recurso de apelación se presenta ante la Mesa de Partes del Tribunal o ante las oficinas desconcentradas del OSCE.*

### 2.2. PLAZOS DE INTERPOSICIÓN DEL RECURSO DE APELACIÓN

La apelación contra el otorgamiento de la buena pro o contra los actos dictados con anterioridad a ella se interpone dentro de los ocho (8) días hábiles siguientes de haberse notificado el otorgamiento de la buena pro.

La apelación contra los actos dictados con posterioridad al otorgamiento de la buena pro, contra la declaración de nulidad, cancelación y declaratoria de desierto del procedimiento, se interpone dentro de los ocho (8) días hábiles siguientes de haberse tomado conocimiento del acto que se desea impugnar.

### CAPÍTULO III DEL CONTRATO

#### 3.1. PERFECCIONAMIENTO DEL CONTRATO

Los plazos y el procedimiento para perfeccionar el contrato se realiza conforme a lo indicado en el artículo 141 del Reglamento.

Para perfeccionar el contrato, el postor ganador de la buena pro debe presentar los documentos señalados en el artículo 139 del Reglamento y los previstos en la sección específica de las bases.

#### 3.2. GARANTÍAS

Las garantías que deben otorgar los postores y/o contratistas, según corresponda, son las de fiel cumplimiento del contrato y por los adelantos.

##### 3.2.1. GARANTÍA DE FIEL CUMPLIMIENTO

Como requisito indispensable para perfeccionar el contrato, el postor ganador debe entregar a la Entidad la garantía de fiel cumplimiento del mismo por una suma equivalente al diez por ciento (10%) del monto del contrato original. Esta se mantiene vigente hasta la conformidad de la recepción de la prestación a cargo del contratista.

##### 3.2.2. GARANTÍA DE FIEL CUMPLIMIENTO POR PRESTACIONES ACCESORIAS

En las contrataciones que conllevan la ejecución de prestaciones accesorias, tales como mantenimiento, reparación o actividades afines, se otorga una garantía adicional por una suma equivalente al diez por ciento (10%) del monto del contrato de la prestación accesorio, la misma que debe ser renovada periódicamente hasta el cumplimiento total de las obligaciones garantizadas.

##### Importante

- En los contratos derivados de procedimientos de selección por relación de ítems, cuando el monto del ítem adjudicado o la sumatoria de los montos de los ítems adjudicados sea igual o menor a doscientos mil Soles (S/ 200,000.00), no corresponde presentar garantía de fiel cumplimiento de contrato ni garantía de fiel cumplimiento por prestaciones accesorias, conforme a lo dispuesto en el literal a) del artículo 152 del Reglamento.
- En los contratos periódicos de prestación de servicios en general que celebren las Entidades con las micro y pequeñas empresas, estas últimas pueden otorgar como garantía de fiel cumplimiento el diez por ciento (10%) del monto del contrato, porcentaje que es retenido por la Entidad durante la primera mitad del número total de pagos a realizarse, de forma prorrateada en cada pago, con cargo a ser devuelto a la finalización del mismo, conforme lo establecen los numerales 149.4 y 149.5 del artículo 149 del Reglamento y numeral 151.2 del artículo 151 del Reglamento.

##### 3.2.3. GARANTÍA POR ADELANTO

En caso se haya previsto en la sección específica de las bases la entrega de adelantos, el contratista debe presentar una garantía emitida por idéntico monto conforme a lo estipulado en el artículo 153 del Reglamento.

#### 3.3. REQUISITOS DE LAS GARANTÍAS

Las garantías que se presenten deben ser incondicionales, solidarias, irrevocables y de realización automática en el país, al solo requerimiento de la Entidad. Asimismo, deben ser emitidas por empresas que se encuentren bajo la supervisión directa de la Superintendencia de Banca, Seguros y Administradoras Privadas de Fondos de Pensiones y que cuenten con clasificación de riesgo B o superior. Asimismo, deben estar autorizadas para emitir garantías; o estar consideradas en la última lista de bancos extranjeros de primera categoría que periódicamente publica el Banco Central de Reserva del Perú.

#### **Importante**

*Corresponde a la Entidad verificar que las garantías presentadas por el postor ganador de la buena pro y/o contratista cumplan con los requisitos y condiciones necesarios para su aceptación y eventual ejecución, sin perjuicio de la determinación de las responsabilidades funcionales que correspondan.*

#### **Advertencia**

*Los funcionarios de las Entidades no deben aceptar garantías emitidas bajo condiciones distintas a las establecidas en el presente numeral, debiendo tener en cuenta lo siguiente:*

- 1. La clasificadora de riesgo que asigna la clasificación a la empresa que emite la garantía debe encontrarse listada en el portal web de la SBS (<http://www.sbs.gob.pe/sistema-financiero/clasificadoras-de-riesgo>).*
- 2. Se debe identificar en la página web de la clasificadora de riesgo respectiva, cuál es la clasificación vigente de la empresa que emite la garantía, considerando la vigencia a la fecha de emisión de la garantía.*
- 3. Para fines de lo establecido en el artículo 148 del Reglamento, la clasificación de riesgo B, incluye las clasificaciones B+ y B.*
- 4. Si la empresa que otorga la garantía cuenta con más de una clasificación de riesgo emitida por distintas empresas listadas en el portal web de la SBS, bastará que en una de ellas cumpla con la clasificación mínima establecida en el Reglamento.*

*En caso exista alguna duda sobre la clasificación de riesgo asignada a la empresa emisora de la garantía, se deberá consultar a la clasificadora de riesgos respectiva.*

*De otro lado, además de cumplir con el requisito referido a la clasificación de riesgo, a efectos de verificar si la empresa emisora se encuentra autorizada por la SBS para emitir garantías, debe revisarse el portal web de dicha Entidad (<http://www.sbs.gob.pe/sistema-financiero/relacion-de-empresas-que-se-encuentran-autorizadas-a-emitar-cartas-fianza>).*

*Los funcionarios competentes deben verificar la autenticidad de la garantía a través de los mecanismos establecidos (consulta web, teléfono u otros) por la empresa emisora.*

### **3.4. EJECUCIÓN DE GARANTÍAS**

La Entidad puede solicitar la ejecución de las garantías conforme a los supuestos contemplados en el artículo 155 del Reglamento.

### **3.5. ADELANTOS**

La Entidad puede entregar adelantos directos al contratista, los que en ningún caso exceden en conjunto del treinta por ciento (30%) del monto del contrato original, siempre que ello haya sido previsto en la sección específica de las bases.

### **3.6. PENALIDADES**

### 3.6.1. PENALIDAD POR MORA EN LA EJECUCIÓN DE LA PRESTACIÓN

En caso de retraso injustificado del contratista en la ejecución de las prestaciones objeto del contrato, la Entidad le aplica automáticamente una penalidad por mora por cada día de atraso, de conformidad con el artículo 162 del Reglamento.

### 3.6.2. OTRAS PENALIDADES

La Entidad puede establecer penalidades distintas a la mencionada en el numeral precedente, según lo previsto en el artículo 163 del Reglamento y lo indicado en la sección específica de las bases.

Estos dos tipos de penalidades se calculan en forma independiente y pueden alcanzar cada una un monto máximo equivalente al diez por ciento (10%) del monto del contrato vigente, o de ser el caso, del ítem que debió ejecutarse.

### 3.7. INCUMPLIMIENTO DEL CONTRATO

Las causales para la resolución del contrato, serán aplicadas de conformidad con el artículo 36 de la Ley y 164 del Reglamento.

### 3.8. PAGOS

El pago se realiza después de ejecutada la respectiva prestación, pudiendo contemplarse pagos a cuenta, según la forma establecida en la sección específica de las bases o en el contrato.

La Entidad paga las contraprestaciones pactadas a favor del contratista dentro de los diez (10) días calendario siguientes de otorgada la conformidad de los servicios, siempre que se verifiquen las condiciones establecidas en el contrato para ello, bajo responsabilidad del funcionario competente.

La conformidad se emite en un plazo máximo de siete (7) días de producida la recepción, salvo que se requiera efectuar pruebas que permitan verificar el cumplimiento de la obligación, en cuyo caso la conformidad se emite en un plazo máximo de quince (15) días, bajo responsabilidad del funcionario que debe emitir la conformidad.

En el caso que se haya suscrito contrato con un consorcio, el pago se realizará de acuerdo a lo que se indique en el contrato de consorcio.

#### **Advertencia**

*En caso de retraso en los pagos a cuenta o pago final por parte de la Entidad, salvo que se deba a caso fortuito o fuerza mayor, esta reconoce al contratista los intereses legales correspondientes, de conformidad con el artículo 39 de la Ley y 171 del Reglamento, debiendo repetir contra los responsables de la demora injustificada.*

### 3.9. DISPOSICIONES FINALES

Todos los demás aspectos del presente procedimiento no contemplados en las bases se regirán supletoriamente por la Ley y su Reglamento, así como por las disposiciones legales vigentes.

## **SECCIÓN ESPECÍFICA**

### **CONDICIONES ESPECIALES DEL PROCEDIMIENTO DE SELECCIÓN**

(EN ESTA SECCIÓN LA ENTIDAD DEBERÁ COMPLETAR LA INFORMACIÓN EXIGIDA, DE ACUERDO A LAS  
INSTRUCCIONES INDICADAS)

Aory

7  
h

## CAPÍTULO I GENERALIDADES

### 1.1. ENTIDAD CONVOCANTE

Nombre : MINISTERIO DE LA MUJER Y POBLACIONES VULNERABLES  
RUC N° : 20336951527  
Domicilio legal : Jr. Camaná N° 616, Cercado de Lima, Lima.  
Teléfono: : (01) 626-1600 – Anexo 4175  
Correo electrónico: : oas01@mimp.gob.pe

### 1.2. OBJETO DE LA CONVOCATORIA

El presente procedimiento de selección tiene por objeto la contratación del "SERVICIO DE SEGUROS PATRIMONIALES DEL MINISTERIO DE LA MUJER Y POBLACIONES VULNERABLES", según detalle siguiente:

CONCEPTO	DETALLE DEL SERVICIO	CANTIDAD	UNIDAD DE MEDIDA
SERVICIO DE SEGUROS PATRIMONIALES DEL MINISTERIO DE LA MUJER Y POBLACIONES VULNERABLES	PÓLIZA DE SEGURO MULTIRIESGO	01	Servicio
	PÓLIZA DE RESPONSABILIDAD CIVIL	01	Servicio
	PÓLIZA DE SEGURO DESHONESTIDAD, DESAPARICIÓN Y DESTRUCCIÓN – 3D	01	Servicio
	PÓLIZA VEHICULAR	01	Servicio

### 1.3. EXPEDIENTE DE CONTRATACIÓN

El expediente de contratación fue aprobado mediante FORMATO 02 "Solicitud y Aprobación de Expediente de Contratación", signado con el N° 034-2023-MIMP-OGA / AE, el 10 de noviembre de 2023.

### 1.4. FUENTE DE FINANCIAMIENTO

Recursos Ordinarios

#### Importante

*La fuente de financiamiento debe corresponder a aquella prevista en la Ley de Equilibrio Financiero del Presupuesto del Sector Público del año fiscal en el cual se convoca el procedimiento de selección.*

### 1.5. SISTEMA DE CONTRATACIÓN

El presente procedimiento se rige por el sistema de SUMA ALZADA, de acuerdo con lo establecido en el expediente de contratación respectivo.

#### 1.6. DISTRIBUCIÓN DE LA BUENA PRO

No corresponde.

#### 1.7. ALCANCES DEL REQUERIMIENTO

El alcance de la prestación está definido en el Capítulo III de la presente sección de las bases.

#### 1.8. PLAZO DE PRESTACIÓN DEL SERVICIO

Los servicios materia de la presente convocatoria se prestarán en el plazo de trescientos sesenta y cinco (365) días calendario, el mismo que se contabiliza a partir de la fecha de firmado el "Acta de inicio de la cobertura de seguro", previa suscripción de contrato. La vigencia de la cobertura se inicia a las 12:00 horas del día en que se inicia la vigencia y termina a las 12 horas del último día de la vigencia, salvo pacto en contrario, en concordancia con lo establecido en el expediente de contratación.

#### 1.9. COSTO DE REPRODUCCIÓN Y ENTREGA DE BASES

Los participantes registrados tienen el derecho de recabar un ejemplar de las bases, para cuyo efecto deben cancelar S/ 5.00 (Cinco con 00/100 Soles) en la Caja de la Oficina de Tesorería del MIMP, sito en Jr. Camaná N° 616, Cercado de Lima – 7mo. Piso, las bases podrán recibirlas en las instalaciones de la Oficina de Abastecimiento y Servicios – 4to. Piso.

<b>Importante</b>
-------------------

<i>El costo de entrega de un ejemplar de las bases no puede exceder el costo de su reproducción.</i>
--

#### 1.10. BASE LEGAL

- Decreto Legislativo N° 1440, Decreto Legislativo del Sistema Nacional de Presupuesto Público.
- Decreto Legislativo N° 295, Código Civil.
- Ley N° 31638, Ley de Presupuesto del Sector Público para el Año Fiscal 2023.
- Ley N° 31639, Ley de Equilibrio Financiero del Presupuesto del Sector Público para el Año Fiscal 2023.
- Ley N° 27815, Ley de Código de Ética de la Función Pública.
- Decreto Supremo N° 082-2019-EF, que aprueba el Texto Único Ordenado de la Ley N° 30225, Ley de Contrataciones del Estado.
- Decreto Supremo N° 344-2018-EF, que aprueba el Reglamento de la Ley de Contrataciones del Estado.
- Decreto Supremo N° 004-2019-JUS, que aprueba el Texto Único Ordenado de la Ley N° 27444, Ley del Procedimiento Administrativo General.
- Decreto Supremo N° 021-2019-JUS, que aprueba el Texto Único Ordenado de la Ley N° 27806, Ley de Transparencia y de Acceso a la Información Pública.
- Decreto Supremo N° 013-2013-PRODUCE, que aprueba el Texto Único Ordenado de la Ley de Impulso al Desarrollo Productivo y al Crecimiento Empresarial.
- Directivas, opiniones y pronunciamientos del OSCE.
- Cualquier otra disposición legal vigente que permita desarrollar el objeto de la convocatoria, que no contravenga lo regulado por la Ley de Contrataciones del Estado.

Las referidas normas incluyen sus respectivas modificaciones, de ser el caso.

## CAPÍTULO II DEL PROCEDIMIENTO DE SELECCIÓN

### 2.1. CALENDARIO DEL PROCEDIMIENTO DE SELECCIÓN

Según el cronograma de la ficha de selección de la convocatoria publicada en el SEACE.

#### Importante

*De conformidad con la vigesimosegunda Disposición Complementaria Final del Reglamento, en caso la Entidad (Ministerios y sus organismos públicos, programas o proyectos adscritos) haya difundido el requerimiento a través del SEACE siguiendo el procedimiento establecido en dicha disposición, no procede formular consultas u observaciones al requerimiento.*

### 2.2. CONTENIDO DE LAS OFERTAS

La oferta contendrá, además de un índice de documentos<sup>2</sup>, la siguiente documentación:

#### 2.2.1. Documentación de presentación obligatoria

##### 2.2.1.1. Documentos para la admisión de la oferta

- a) Declaración jurada de datos del postor. (**Anexo N° 1**)
- b) Documento que acredite la representación de quien suscribe la oferta.

En caso de persona jurídica, copia del certificado de vigencia de poder del representante legal, apoderado o mandatario designado para tal efecto.

En caso de persona natural, copia del documento nacional de identidad o documento análogo, o del certificado de vigencia de poder otorgado por persona natural, del apoderado o mandatario, según corresponda.

En el caso de consorcios, este documento debe ser presentado por cada uno de los integrantes del consorcio que suscriba la promesa de consorcio, según corresponda.

#### Advertencia

*De acuerdo con el artículo 4 del Decreto Legislativo N° 1246, las Entidades están prohibidas de exigir a los administrados o usuarios la información que puedan obtener directamente mediante la interoperabilidad a que se refieren los artículos 2 y 3 de dicho Decreto Legislativo. En esa medida, si la Entidad es usuaria de la Plataforma de Interoperabilidad del Estado – PIDE<sup>3</sup> y siempre que el servicio web se encuentre activo en el Catálogo de Servicios de dicha plataforma, no corresponderá exigir el certificado de vigencia de poder y/o documento nacional de identidad.*

- c) Declaración jurada de acuerdo con el literal b) del artículo 52 del Reglamento. (**Anexo N° 2**)
- d) Declaración jurada de cumplimiento de los Términos de Referencia contenidos en el numeral 3.1 del Capítulo III de la presente sección. (**Anexo N° 3**)

<sup>2</sup> La omisión del índice no determina la no admisión de la oferta.

<sup>3</sup> Para mayor información de las Entidades usuarias y del Catálogo de Servicios de la Plataforma de Interoperabilidad del Estado – PIDE ingresar al siguiente enlace <https://www.gobiernodigital.gob.pe/interoperabilidad/>

- e) Declaración jurada de plazo de prestación del servicio. (Anexo N° 4)<sup>4</sup>
- f) Promesa de consorcio con firmas legalizadas, de ser el caso, en la que se consigne los integrantes, el representante común, el domicilio común y las obligaciones a las que se compromete cada uno de los integrantes del consorcio así como el porcentaje equivalente a dichas obligaciones. (Anexo N° 5)
- g) El precio de la oferta en SOLES. Adjuntar obligatoriamente el Anexo N° 6.

El precio total de la oferta y los subtotales que lo componen son expresados con dos (2) decimales.

**Importante**

- El comité de selección verifica la presentación de los documentos requeridos. De no cumplir con lo requerido, la oferta se considera no admitida.
- En caso de requerir estructura de costos o análisis de precios, esta se presenta para el perfeccionamiento del contrato.

**2.2.1.2. Documentos para acreditar los requisitos de calificación**

Incorporar en la oferta los documentos que acreditan los “Requisitos de Calificación” que se detallan en el numeral 3.2 del Capítulo III de la presente sección de las bases.

**Advertencia**

*El comité de selección no podrá exigir al postor la presentación de documentos que no hayan sido indicados en los acápite “Documentos para la admisión de la oferta”, “Requisitos de calificación” y “Factores de evaluación”.*

**2.3. REQUISITOS PARA PERFECCIONAR EL CONTRATO**

El postor ganador de la buena pro debe presentar los siguientes documentos para perfeccionar el contrato:

- a) Garantía de fiel cumplimiento del contrato.
- b) Contrato de consorcio con firmas legalizadas ante Notario de cada uno de los integrantes de ser el caso.
- c) Código de cuenta interbancaria (CCI) o, en el caso de proveedores no domiciliados, el número de su cuenta bancaria y la entidad bancaria en el exterior. (FORMATO N° 01)
- d) Copia de la vigencia del poder del representante legal de la empresa que acredite que cuenta con facultades para perfeccionar el contrato, cuando corresponda.
- e) Copia de DNI del postor en caso de persona natural, o de su representante legal en caso de persona jurídica.

**Advertencia**

*De acuerdo con el artículo 4 del Decreto Legislativo N° 1246, las Entidades están prohibidas de exigir a los administrados o usuarios la información que puedan obtener directamente mediante la interoperabilidad a que se refieren los artículos 2 y 3 de dicho Decreto Legislativo. En esa medida, si la Entidad es usuaria de la Plataforma de Interoperabilidad del Estado – PIDE<sup>5</sup> y siempre que el servicio web se encuentre activo en el Catálogo de Servicios de dicha plataforma, no corresponderá exigir los documentos previstos en los literales e) y f).*

<sup>4</sup> En caso de considerar como factor de evaluación la mejora del plazo de prestación del servicio, el plazo ofertado en dicho anexo servirá también para acreditar este factor.

<sup>5</sup> Para mayor información de las Entidades usuarias de la Plataforma de Interoperabilidad del Estado – PIDE ingresar al siguiente enlace <https://www.gobiernodigital.gob.pe/interoperabilidad/>

- f) Domicilio para efectos de la notificación durante la ejecución del contrato.
- g) Declaración Jurada de autorización para notificación a través de dirección electrónica durante la ejecución contractual. (FORMATO N° 2)
- h) Autorización de notificación de la decisión de la Entidad sobre la solicitud de ampliación de plazo mediante medios electrónicos de comunicación<sup>6</sup> (Anexo N° 9).
- i) Detalle de los precios unitarios del precio ofertado<sup>7</sup>.
- j) Estructura de costos<sup>8</sup>.
- k) Detalle del precio de la oferta de cada uno de los servicios que conforman el paquete<sup>9</sup>.
- l) Detalle de la prima desagregada por las pólizas de seguro requeridas, conforme a lo solicitado en el numeral 11 de los Términos de Referencia, precisando lo siguiente:
  - Tasa Neta y/o Prima Individual
  - Prima Neta Anual
  - Prima Total

#### Importante

- En caso que el postor ganador de la buena pro sea un consorcio, las garantías que presente este para el perfeccionamiento del contrato, así como durante la ejecución contractual, de ser el caso, además de cumplir con las condiciones establecidas en el artículo 33 de la Ley y el artículo 148 del Reglamento, deben consignar expresamente el nombre completo o la denominación o razón social de los integrantes del consorcio, en calidad de garantizados, de lo contrario no podrán ser aceptadas por las Entidades. No se cumple el requisito antes indicado si se consigna únicamente la denominación del consorcio, conforme lo dispuesto en la Directiva "Participación de Proveedores en Consorcio en las Contrataciones del Estado".
- En los contratos periódicos de prestación de servicios en general que celebren las Entidades con las micro y pequeñas empresas, estas últimas pueden otorgar como garantía de fiel cumplimiento el diez por ciento (10%) del monto del contrato, porcentaje que es retenido por la Entidad durante la primera mitad del número total de pagos a realizarse, de forma prorrateada en cada pago, con cargo a ser devuelto a la finalización del mismo, conforme lo establece el numeral 149.4 del artículo 149 del Reglamento y numeral 151.2 del artículo 151 del Reglamento. Para dicho efecto los postores deben encontrarse registrados en el REMYPE, consignando en la Declaración Jurada de Datos del Postor (Anexo N° 1) o en la solicitud de retención de la garantía durante el perfeccionamiento del contrato, que tienen la condición de MYPE, lo cual será verificado por la Entidad en el link <http://www2.trabajo.gob.pe/servicios-en-linea-2-2> opción consulta de empresas acreditadas en el REMYPE.

#### Importante

- Corresponde a la Entidad verificar que las garantías presentadas por el postor ganador de la buena pro cumplan con los requisitos y condiciones necesarios para su aceptación y eventual ejecución, sin perjuicio de la determinación de las responsabilidades funcionales que correspondan.
- De conformidad con el Reglamento Consular del Perú aprobado mediante Decreto Supremo N° 076-2005-RE para que los documentos públicos y privados extendidos en el exterior tengan validez en el Perú, deben estar legalizados por los funcionarios consulares peruanos y refrendados por el Ministerio de Relaciones Exteriores del Perú, salvo que se trate de documentos públicos emitidos en países que formen parte del Convenio de la Apostilla, en cuyo caso bastará con que estos cuenten con la Apostilla de la Haya<sup>10</sup>.
- La Entidad no puede exigir documentación o información adicional a la consignada en el presente numeral para el perfeccionamiento del contrato.

<sup>6</sup> En tanto se implemente la funcionalidad en el SEACE, de conformidad con la Primera Disposición Complementaria Transitoria del Decreto Supremo N° 234-2022-EF.

<sup>7</sup> Incluir solo en caso de la contratación bajo el sistema a suma alzada.

<sup>8</sup> Incluir solo cuando resulte necesario para la ejecución contractual, identificar los costos de cada uno de los rubros que comprenden la oferta.

<sup>9</sup> Incluir solo en caso de contrataciones por paquete.

<sup>10</sup> Según lo previsto en la Opinión N° 009-2016/DTN.

#### 2.4. PERFECCIONAMIENTO DEL CONTRATO

El contrato se perfecciona con la suscripción del documento que lo contiene. Para dicho efecto el postor ganador de la buena pro, dentro del plazo previsto en el artículo 141 del Reglamento, debe presentar la documentación requerida en Mesa de Partes del Ministerio de la Mujer y Poblaciones Vulnerables sito en Jr. Camaná N° 616, Cercado de Lima, Lima, en el horario de 08:00 horas a 16:00 horas, o desde la página web del MIMP - [www.mimp.gob.pe](http://www.mimp.gob.pe) (opción: Mesa de Partes) o ingresando directamente a <https://sgd.mimp.gob.pe/mpde>.

#### 2.5. FORMA DE PAGO

La Entidad realizará el pago de la contraprestación pactada a favor del contratista en soles, en pago único.

Para efectos del pago de las contraprestaciones ejecutadas por el contratista, la Entidad debe contar con la siguiente documentación:

- Conformidad de la Oficina de Abastecimiento y Servicios, previa opinión favorable del Área de Control Patrimonial.
- Comprobante de pago.
- Las Pólizas emitidas, conforme a lo indicado en el literal c) del numeral 7 de los Términos de Referencia.

Dicha documentación (comprobante de pago y pólizas) se debe presentar en forma física en Mesa de Partes del MIMP, sito en Jirón Camaná 616, Cercado de Lima, en el horario de 8:00 a. m. a 16:00 p.m. o de manera virtual a través del siguiente link: <https://sgd.mimp.gob.pe/mpde>.

*Handwritten signature*

*Handwritten signature*

### CAPÍTULO III REQUERIMIENTO

#### Importante

*De conformidad con el numeral 29.8 del artículo 29 del Reglamento, el área usuaria es responsable de la adecuada formulación del requerimiento, debiendo asegurar la calidad técnica y reducir la necesidad de su reformulación por errores o deficiencias técnicas que repercutan en el proceso de contratación.*

#### 3.1. TERMINOS DE REFERENCIA

**SE ADJUNTA ARCHIVO DE  
TERMINOS DE REFERENCIA**

**Importante**

*Para determinar que los postores cuentan con las capacidades necesarias para ejecutar el contrato, el comité de selección incorpora los requisitos de calificación previstos por el área usuaria en el requerimiento, no pudiendo incluirse requisitos adicionales, ni distintos a los siguientes:*

**3.2. REQUISITOS DE CALIFICACIÓN**

<b>A</b>	<b>CAPACIDAD LEGAL</b>
	<b>HABILITACIÓN</b>
	<u>Requisitos:</u>  El postor debe contar con registro, autorización de funcionamiento o certificado para realizar operaciones de seguro, expedido por la Superintendencia de Banca, Seguros y AFP, conforme lo señala la Ley 26702 "Ley General del sistema financiero y del sistema de seguros y orgánica de la Superintendencia de Banca y Seguros".
	<p><b>Importante</b></p> <p><i>De conformidad con la Opinión N° 186-2016/DTN, la habilitación de un postor, está relacionada con cierta atribución con la cual debe contar el proveedor para poder llevar a cabo la actividad materia de contratación, este es el caso de las actividades reguladas por normas en las cuales se establecen determinados requisitos que las empresas deben cumplir a efectos de estar habilitadas para la ejecución de determinado servicio o estar autorizadas para la comercialización de ciertos bienes en el mercado.</i></p>
	<p><u>Acreditación:</u></p> <p>Copia del registro, autorización de funcionamiento o certificado para realizar operaciones de seguro, expedido por la Superintendencia de Banca, Seguros y AFP, conforme lo señala la Ley 26702 "Ley General del sistema financiero y del sistema de seguros y orgánica de la Superintendencia de Banca y Seguros".</p>
	<p><b>Importante</b></p> <p><i>En el caso de consorcios, cada integrante del consorcio que se hubiera comprometido a ejecutar las obligaciones vinculadas directamente al objeto de la convocatoria debe acreditar este requisito.</i></p>
<b>C</b>	<b>EXPERIENCIA DEL POSTOR EN LA ESPECIALIDAD</b>
	<u>Requisitos:</u>  El postor debe acreditar un monto facturado acumulado equivalente a US\$ 490,000.00 (Cuatrocientos noventa mil con 00/100 dólares americanos), por la contratación de servicios iguales o similares al objeto de la convocatoria, durante los ocho (8) años anteriores a la fecha de la presentación de ofertas que se computarán desde la fecha de la conformidad o emisión del comprobante de pago, según corresponda.
	<p>Se consideran servicios similares a los siguientes: Todo tipo de seguros en general (con excepción de los seguros de vida).</p>
	<p><u>Acreditación:</u></p> <p>La experiencia del postor en la especialidad se acreditará con copia simple de (i) contratos u órdenes de servicios, y su respectiva conformidad o constancia de prestación; o (ii) comprobantes de pago cuya cancelación se acredite documental y fehacientemente, con voucher de depósito, nota de abono, reporte de estado de cuenta, cualquier otro documento emitido por Entidad del sistema financiero que acredite el abono o mediante cancelación en el mismo comprobante de pago<sup>11</sup>, correspondientes a un máximo de veinte (20) contrataciones.</p>

<sup>11</sup> Cabe precisar que, de acuerdo con la Resolución N° 0065-2018-TCE-S1 del Tribunal de Contrataciones del Estado:

En caso los postores presenten varios comprobantes de pago para acreditar una sola contratación, se debe acreditar que corresponden a dicha contratación; de lo contrario, se asumirá que los comprobantes acreditan contrataciones independientes, en cuyo caso solo se considerará, para la evaluación, las veinte (20) primeras contrataciones indicadas en el Anexo N° 7 referido a la Experiencia del Postor en la Especialidad.

En el caso de servicios de ejecución periódica o continuada, solo se considera como experiencia la parte del contrato que haya sido ejecutada durante los ocho (8) años anteriores a la fecha de presentación de ofertas, debiendo adjuntarse copia de las conformidades correspondientes a tal parte o los respectivos comprobantes de pago cancelados.

En los casos que se acredite experiencia adquirida en consorcio, debe presentarse la promesa de consorcio o el contrato de consorcio del cual se desprenda fehacientemente el porcentaje de las obligaciones que se asumió en el contrato presentado; de lo contrario, no se computará la experiencia proveniente de dicho contrato.

Asimismo, cuando se presenten contratos derivados de procesos de selección convocados antes del 20.09.2012, la calificación se ceñirá al método descrito en la Directiva "Participación de Proveedores en Consorcio en las Contrataciones del Estado", debiendo presumirse que el porcentaje de las obligaciones equivale al porcentaje de participación de la promesa de consorcio o del contrato de consorcio. En caso que en dichos documentos no se consigne el porcentaje de participación se presumirá que las obligaciones se ejecutaron en partes iguales.

Si el titular de la experiencia no es el postor, consignar si dicha experiencia corresponde a la matriz en caso que el postor sea sucursal, o fue transmitida por reorganización societaria, debiendo acompañar la documentación sustentatoria correspondiente.

Si el postor acredita experiencia de otra persona jurídica como consecuencia de una reorganización societaria, debe presentar adicionalmente el Anexo N° 8.

Cuando en los contratos, órdenes de servicios o comprobantes de pago el monto facturado se encuentre expresado en moneda extranjera, debe indicarse el tipo de cambio venta publicado por la Superintendencia de Banca, Seguros y AFP correspondiente a la fecha de suscripción del contrato, de emisión de la orden de servicios o de cancelación del comprobante de pago, según corresponda.

Sin perjuicio de lo anterior, los postores deben llenar y presentar el Anexo N° 7 referido a la Experiencia del Postor en la Especialidad.

#### Importante

- *Al calificar la experiencia del postor, se debe valorar de manera integral los documentos presentados por el postor para acreditar dicha experiencia. En tal sentido, aun cuando en los documentos presentados la denominación del objeto contractual no coincida literalmente con el previsto en las bases, se deberá validar la experiencia si las actividades que ejecutó el postor corresponden a la experiencia requerida.*
- *En el caso de consorcios, solo se considera la experiencia de aquellos integrantes que se hayan comprometido, según la promesa de consorcio, a ejecutar el objeto materia de la convocatoria, conforme a la Directiva "Participación de Proveedores en Consorcio en las Contrataciones del Estado".*

*"... el solo sello de cancelado en el comprobante, cuando ha sido colocado por el propio postor, no puede ser considerado como una acreditación que produzca fehaciencia en relación a que se encuentra cancelado. Admitir ello equivaldría a considerar como válida la sola declaración del postor afirmando que el comprobante de pago ha sido cancelado"*

*(...)*

*"Situación diferente se suscita ante el sello colocado por el cliente del postor [sea utilizando el término "cancelado" o "pagado"] supuesto en el cual sí se contaría con la declaración de un tercero que brinde certeza, ante la cual debiera reconocerse la validez de la experiencia".*

**Importante**

- Si como resultado de una consulta u observación corresponde precisarse o ajustarse el requerimiento, se solicita la autorización del área usuaria y se pone de conocimiento de tal hecho a la dependencia que aprobó el expediente de contratación, de conformidad con el numeral 72.3 del artículo 72 del Reglamento.
- El cumplimiento de los Términos de Referencia se realiza mediante la presentación de una declaración jurada. De ser el caso, adicionalmente la Entidad puede solicitar documentación que acredite el cumplimiento del algún componente de estos. Para dicho efecto, consignará de manera detallada los documentos que deben presentar los postores en el literal e) del numeral 2.2.1.1 de esta sección de las bases.
- Los requisitos de calificación determinan si los postores cuentan con las capacidades necesarias para ejecutar el contrato, lo que debe ser acreditado documentalmente, y no mediante declaración jurada.

Play

7

**CAPÍTULO IV  
FACTORES DE EVALUACIÓN**

La evaluación se realiza sobre la base de cien (100) puntos.

Para determinar la oferta con el mejor puntaje y el orden de prelación de las ofertas, se considera lo siguiente:

FACTOR DE EVALUACIÓN	PUNTAJE / METODOLOGÍA PARA SU ASIGNACIÓN
<b>A. PRECIO</b>	
<p><u>Evaluación:</u></p> <p>Se evaluará considerando el precio ofertado por el postor.</p> <p><u>Acreditación:</u></p> <p>Se acreditará mediante el documento que contiene el precio de la oferta (Anexo N° 6).</p>	<p>La evaluación consistirá en otorgar el máximo puntaje a la oferta de precio más bajo y otorgar a las demás ofertas puntajes inversamente proporcionales a sus respectivos precios, según la siguiente fórmula:</p> $P_i = \frac{O_m \times PMP}{O_i}$ <p> <i>i</i> = Oferta  <i>P<sub>i</sub></i> = Puntaje de la oferta a evaluar  <i>O<sub>i</sub></i> = Precio <i>i</i>  <i>O<sub>m</sub></i> = Precio de la oferta más baja  <i>PMP</i> = Puntaje máximo del precio </p> <p style="text-align: right;"><b>100 puntos</b></p>

**Importante**

Los factores de evaluación elaborados por el comité de selección son objetivos y guardan vinculación, razonabilidad y proporcionalidad con el objeto de la contratación. Asimismo, estos no pueden calificar con puntaje el cumplimiento de los Términos de Referencia ni los requisitos de calificación.

## CAPÍTULO V PROFORMA DEL CONTRATO

### Importante

*Dependiendo del objeto del contrato, de resultar indispensable, puede incluirse cláusulas adicionales o la adecuación de las propuestas en el presente documento, las que en ningún caso pueden contemplar disposiciones contrarias a la normativa vigente ni a lo señalado en este capítulo.*

Conste por el presente documento, la contratación del “**SERVICIO DE SEGUROS PATRIMONIALES DEL MINISTERIO DE LA MUJER Y POBLACIONES VULNERABLES**”, en adelante LA ENTIDAD, con RUC N° 20336951527, con domicilio legal en el Jr. Camaná N° 616, distrito de Cercado de Lima, provincia y departamento de Lima, debidamente representado por el señor **JORGE DAVID BOHORQUES LI**, identificado con DNI N° 09312935, en su calidad de Director General de la Oficina General de Administración, designado mediante Resolución Ministerial N° 099-2023-MIMP y facultado con Resolución Ministerial N° 003-2023-MIMP y modificatorias, y de otra parte [...], con RUC N° [...], con domicilio legal en [...], inscrita en la Ficha N° [...] Asiento N° [...] del Registro de Personas Jurídicas de la ciudad de [...], debidamente representado por su Representante Legal, [...], con DNI N° [...], según poder inscrito en la Ficha N° [...], Asiento N° [...] del Registro de Personas Jurídicas de la ciudad de [...], a quien en adelante se le denominará EL CONTRATISTA en los términos y condiciones siguientes:

### CLÁUSULA PRIMERA: ANTECEDENTES

Con fecha [...], se publicó la convocatoria del procedimiento de selección **CONCURSO PÚBLICO N° 005-2023-MIMP-1** para la contratación del “**SERVICIO DE SEGUROS PATRIMONIALES DEL MINISTERIO DE LA MUJER Y POBLACIONES VULNERABLES**”.

Con fecha [...], el Comité de Selección adjudicó la buena pro del procedimiento de selección **CONCURSO PÚBLICO N° 005-2023-MIMP-1** para la contratación del “**SERVICIO DE SEGUROS PATRIMONIALES DEL MINISTERIO DE LA MUJER Y POBLACIONES VULNERABLES**”, a [INDICAR NOMBRE DEL GANADOR DE LA BUENA PRO], cuyos detalles e importe constan en los documentos integrantes del presente contrato.

Con fecha [...], se registró el consentimiento de la Buena Pro del procedimiento de selección **CONCURSO PÚBLICO N° 005-2023-MIMP-1**, a través del Sistema Electrónico de Contrataciones del Estado – SEACE.

Mediante [...], recibida por la ENTIDAD, el [...], EL CONTRATISTA presentó la documentación para el perfeccionamiento del contrato.

### CLÁUSULA SEGUNDA: OBJETO

El presente contrato tiene por objeto la contratación del “**SERVICIO DE SEGUROS PATRIMONIALES DEL MINISTERIO DE LA MUJER Y POBLACIONES VULNERABLES**”, conforme a las condiciones establecidas en los Términos de Referencia y las bases integradas del procedimiento de selección **CONCURSO PÚBLICO N° 005-2023-MIMP-1**.

### CLÁUSULA TERCERA: MONTO CONTRACTUAL

El monto total del presente contrato asciende a [CONSIGNAR MONEDA Y MONTO], que incluye todos los impuestos de Ley.

Este monto comprende el costo del servicio, todos los tributos, seguros, transporte, inspecciones, pruebas y, de ser el caso, los costos laborales conforme a la legislación vigente, así como cualquier otro concepto que pueda tener incidencia sobre la ejecución del servicio materia del presente contrato.

**CLÁUSULA CUARTA: DEL PAGO<sup>12</sup>**

LA ENTIDAD se obliga a pagar la contraprestación a EL CONTRATISTA en SOLES, en pago único, luego de la recepción formal y completa de la documentación correspondiente, según lo establecido en el artículo 171 del Reglamento de la Ley de Contrataciones del Estado.

Para efectos del pago de las contraprestaciones ejecutadas por el contratista, la Entidad debe contar con la siguiente documentación:

- Conformidad de la Oficina de Abastecimiento y Servicios, previa opinión favorable del Área de Control Patrimonial.
- Comprobante de pago.
- Las Pólizas emitidas, conforme a lo indicado en el literal c) del numeral 7 de los Términos de Referencia.

Para tal efecto, el responsable de otorgar la conformidad de la prestación deberá hacerlo en un plazo que no excederá de los siete (7) días de producida la recepción.

LA ENTIDAD debe efectuar el pago de las contraprestaciones pactadas a favor del CONTRATISTA dentro de los diez (10) días calendario siguientes de otorgada la conformidad de los servicios, siempre que se verifiquen las condiciones establecidas en el contrato para ello, bajo responsabilidad del funcionario competente.

En caso de retraso en el pago por parte de LA ENTIDAD, salvo que se deba a caso fortuito o fuerza mayor, EL CONTRATISTA tendrá derecho al pago de intereses legales conforme a lo establecido en el artículo 39 de la Ley de Contrataciones del Estado y en el artículo 171 de su Reglamento, los que se computan desde la oportunidad en que el pago debió efectuarse.

**CLÁUSULA QUINTA: DEL PLAZO DE LA EJECUCIÓN DE LA PRESTACIÓN**

El plazo de ejecución del presente contrato es de trescientos sesenta y cinco (365) días calendario, el mismo que se contabiliza a partir de la fecha de firmado el "Acta de inicio de la cobertura de seguro", previa suscripción de contrato. La vigencia de la cobertura se inicia a las 12:00 horas del día en que se inicia la vigencia y termina a las 12 horas del último día de la vigencia, salvo pacto en contrario.

**CLÁUSULA SEXTA: PARTES INTEGRANTES DEL CONTRATO**

El presente contrato está conformado por las bases integradas, la oferta ganadora, así como los documentos derivados del procedimiento de selección que establezcan obligaciones para las partes.

**CLÁUSULA SÉTIMA: GARANTÍAS**

EL CONTRATISTA entregó al perfeccionamiento del contrato la respectiva garantía incondicional, solidaria, irrevocable, y de realización automática en el país al solo requerimiento, a favor de LA ENTIDAD, por los conceptos, montos y vigencias siguientes:

- De fiel cumplimiento del contrato: [CONSIGNAR EL MONTO], a través de la [INDICAR EL TIPO DE GARANTÍA PRESENTADA] N° [INDICAR NÚMERO DEL DOCUMENTO] emitida por [SEÑALAR EMPRESA QUE LA EMITE]. Monto que es equivalente al diez por ciento (10%) del monto del contrato original, la misma que debe mantenerse vigente hasta la conformidad de la recepción de la prestación.

**Importante**

*Al amparo de lo dispuesto en el numeral 149.4 del artículo 149 del Reglamento de la Ley de Contrataciones del Estado, en el caso de contratos periódicos de prestación de servicios en general, si el postor ganador de la buena pro solicita la retención del diez por ciento (10%) del monto del contrato original como garantía de fiel cumplimiento de contrato, debe consignarse lo siguiente:*

*"De fiel cumplimiento del contrato: [CONSIGNAR EL MONTO], a través de la retención que debe efectuar LA ENTIDAD, durante la primera mitad del número total de pagos a realizarse, de forma prorrateada, con cargo a ser devuelto a la finalización del mismo."*

<sup>12</sup> En cada caso concreto, dependiendo de la naturaleza del contrato, podrá adicionarse la información que resulte pertinente a efectos de generar el pago.

**CLÁUSULA OCTAVA: EJECUCIÓN DE GARANTÍAS POR FALTA DE RENOVACIÓN**

LA ENTIDAD puede solicitar la ejecución de las garantías cuando EL CONTRATISTA no las hubiere renovado antes de la fecha de su vencimiento, conforme a lo dispuesto por el literal a) del numeral 155.1 del artículo 155 del Reglamento de la Ley de Contrataciones del Estado.

**CLÁUSULA NOVENA: CONFORMIDAD DE LA PRESTACIÓN DEL SERVICIO**

La conformidad de la prestación del servicio se regula por lo dispuesto en el artículo 168 del Reglamento de la Ley de Contrataciones del Estado. La conformidad será otorgada por la Oficina de Abastecimiento y Servicios, previa opinión favorable del Área de Control Patrimonial, en el plazo máximo de siete (7) días de producida la recepción.

De existir observaciones, LA ENTIDAD las comunica al CONTRATISTA, indicando claramente el sentido de estas, otorgándole un plazo para subsanar no menor de dos (2) ni mayor de ocho (8) días. Si pese al plazo otorgado, EL CONTRATISTA no cumpliera a cabalidad con la subsanación, LA ENTIDAD puede otorgar al CONTRATISTA periodos adicionales para las correcciones pertinentes. En este supuesto corresponde aplicar la penalidad por mora desde el vencimiento del plazo para subsanar.

Este procedimiento no resulta aplicable cuando los servicios manifestamente no cumplan con las características y condiciones ofrecidas, en cuyo caso LA ENTIDAD no otorga la conformidad, debiendo considerarse como no ejecutada la prestación, aplicándose la penalidad que corresponda por cada día de atraso.

**CLÁUSULA DÉCIMA: DECLARACIÓN JURADA DEL CONTRATISTA**

EL CONTRATISTA declara bajo juramento que se compromete a cumplir las obligaciones derivadas del presente contrato, bajo sanción de quedar inhabilitado para contratar con el Estado en caso de incumplimiento.

**CLÁUSULA UNDÉCIMA: RESPONSABILIDAD POR VICIOS OCULTOS**

La conformidad del servicio por parte de LA ENTIDAD no enerva su derecho a reclamar posteriormente por defectos o vicios ocultos, conforme a lo dispuesto por los artículos 40 de la Ley de Contrataciones del Estado y 173 de su Reglamento.

El plazo máximo de responsabilidad del contratista es de un (1) año contado a partir de la conformidad otorgada por LA ENTIDAD.

**CLÁUSULA DUODÉCIMA: PENALIDADES**

Si EL CONTRATISTA incurre en retraso injustificado en la ejecución de las prestaciones objeto del contrato, LA ENTIDAD le aplica automáticamente una penalidad por mora por cada día de atraso, de acuerdo a la siguiente fórmula:

$$\text{Penalidad Diaria} = \frac{0.10 \times \text{monto vigente}}{F \times \text{plazo vigente en días}}$$

Donde:

**F = 0.25 para plazos mayores a sesenta (60) días o;**

**F = 0.40 para plazos menores o iguales a sesenta (60) días.**

El retraso se justifica a través de la solicitud de ampliación de plazo debidamente aprobado. Adicionalmente, se considera justificado el retraso y en consecuencia no se aplica penalidad, cuando EL CONTRATISTA acredite, de modo objetivamente sustentado, que el mayor tiempo transcurrido no le resulta imputable. En este último caso la calificación del retraso como justificado por parte de LA ENTIDAD no da lugar al pago de gastos generales ni costos directos de ningún tipo, conforme el numeral 162.5 del artículo 162 del Reglamento de la Ley de Contrataciones del Estado.

**OTRAS PENALIDADES:**

SUPUESTOS DE APLICACIÓN DE PENALIDAD	FORMA DE CÁLCULO DE LA PENALIDAD	PROCEDIMIENTO MEDIANTE EL CUAL SE VERIFICA EL SUPUESTO A PENALIZAR
Por retraso en el plazo previsto para la emisión de las Pólizas de seguro	5% de una (01) UIT, por cada día de retraso.	Documento de trámite de ingreso de los documentos solicitados, con fecha y hora de recepción de Mesa de Partes de la Entidad.

Donde:

UIT: Unidad Impositiva Tributaria (UIT).

Nota: Se precisa que, para la aplicación de penalidad, el cálculo se efectuará sobre la base la UIT vigente a la fecha de haberse producido el incumplimiento.

Estas penalidades se deducen de los pagos a cuenta o del pago final, según corresponda; o si fuera necesario, se cobra del monto resultante de la ejecución de la garantía de fiel cumplimiento.

Estos dos (2) tipos de penalidades pueden alcanzar cada una un monto máximo equivalente al diez por ciento (10%) del monto del contrato vigente.

Cuando se llegue a cubrir el monto máximo de la penalidad por mora o el monto máximo para otras penalidades, de ser el caso, LA ENTIDAD puede resolver el contrato por incumplimiento.

**CLÁUSULA DÉCIMA TERCERA: RESOLUCIÓN DEL CONTRATO**

Cualquiera de las partes puede resolver el contrato, de conformidad con el numeral 32.3 del artículo 32 y artículo 36 de la Ley de Contrataciones del Estado, y el artículo 164 de su Reglamento. De darse el caso, LA ENTIDAD procederá de acuerdo a lo establecido en el artículo 165 del Reglamento de la Ley de Contrataciones del Estado.

**CLÁUSULA DÉCIMA CUARTA: RESPONSABILIDAD DE LAS PARTES**

Cuando se resuelva el contrato por causas imputables a algunas de las partes, se debe resarcir los daños y perjuicios ocasionados, a través de la indemnización correspondiente. Ello no obsta la aplicación de las sanciones administrativas, penales y pecuniarias a que dicho incumplimiento diere lugar, en el caso que éstas correspondan.

Lo señalado precedentemente no exime a ninguna de las partes del cumplimiento de las demás obligaciones previstas en el presente contrato.

**CLÁUSULA DÉCIMA QUINTA: ANTICORRUPCIÓN**

EL CONTRATISTA declara y garantiza no haber, directa o indirectamente, o tratándose de una persona jurídica a través de sus socios, integrantes de los órganos de administración, apoderados, representantes legales, funcionarios, asesores o personas vinculadas a las que se refiere el artículo 7 del Reglamento de la Ley de Contrataciones del Estado, ofrecido, negociado o efectuado, cualquier pago o, en general, cualquier beneficio o incentivo ilegal en relación al contrato.

Asimismo, el CONTRATISTA se obliga a conducirse en todo momento, durante la ejecución del contrato, con honestidad, probidad, veracidad e integridad y de no cometer actos ilegales o de corrupción, directa o indirectamente o a través de sus socios, accionistas, participacionistas, integrantes de los órganos de administración, apoderados, representantes legales, funcionarios, asesores y personas vinculadas a las que se refiere el artículo 7 del Reglamento de la Ley de Contrataciones del Estado.

Además, EL CONTRATISTA se compromete a i) comunicar a las autoridades competentes, de manera directa y oportuna, cualquier acto o conducta ilícita o corrupta de la que tuviera conocimiento; y ii) adoptar medidas técnicas, organizativas y/o de personal apropiadas para evitar los referidos actos o prácticas.

Finalmente, EL CONTRATISTA se compromete a no colocar a los funcionarios públicos con los que deba interactuar, en situaciones reñidas con la ética. En tal sentido, reconoce y acepta la prohibición de ofrecerles a éstos cualquier tipo de obsequio, donación, beneficio y/o gratificación, ya sea de bienes o servicios, cualquiera sea la finalidad con la que se lo haga.

**CLÁUSULA DÉCIMA SEXTA: CONFIDENCIALIDAD**

El contratista se compromete a no revelar, comentar, suministrar o transferir de cualquier forma a terceros, la información que hubiere recibido directa o indirectamente del Ministerio de la Mujer y Poblaciones Vulnerables o que hubiese generado como parte del presente servicio.

**CLÁUSULA DÉCIMA SÉTIMA: MARCO LEGAL DEL CONTRATO**

Sólo en lo no previsto en este contrato, en la Ley de Contrataciones del Estado y su Reglamento, en las directivas que emita el OSCE y demás normativa especial que resulte aplicable, serán de aplicación supletoria las disposiciones pertinentes del Código Civil vigente, cuando corresponda, y demás normas de derecho privado.

**CLÁUSULA DÉCIMA OCTAVA: SOLUCIÓN DE CONTROVERSIAS<sup>13</sup>**

Las controversias que surjan entre las partes durante la ejecución del contrato se resuelven mediante conciliación o arbitraje, según el acuerdo de las partes.

Cualquiera de las partes tiene derecho a iniciar el arbitraje a fin de resolver dichas controversias dentro del plazo de caducidad previsto en la Ley de Contrataciones del Estado y su Reglamento.

Facultativamente, cualquiera de las partes tiene el derecho a solicitar una conciliación dentro del plazo de caducidad correspondiente, según lo señalado en el artículo 224 del Reglamento de la Ley de Contrataciones del Estado, sin perjuicio de recurrir al arbitraje, en caso no se llegue a un acuerdo entre ambas partes o se llegue a un acuerdo parcial. Las controversias sobre nulidad del contrato solo pueden ser sometidas a arbitraje.

El Laudo arbitral emitido es inapelable, definitivo y obligatorio para las partes desde el momento de su notificación, según lo previsto en el numeral 45.21 del artículo 45 de la Ley de Contrataciones del Estado.

**CLÁUSULA DÉCIMA NOVENA: FACULTAD DE ELEVAR A ESCRITURA PÚBLICA**

Cualquiera de las partes puede elevar el presente contrato a Escritura Pública corriendo con todos los gastos que demande esta formalidad.

**CLÁUSULA VIGÉSIMA: DOMICILIO Y CORREO ELECTRONICO PARA EFECTOS DE LA EJECUCIÓN CONTRACTUAL**

Las partes declaran el siguiente domicilio para efecto de las notificaciones que se realicen durante la ejecución del presente contrato:

DOMICILIO DE LA ENTIDAD: [.....]

DOMICILIO DEL CONTRATISTA: [CONSIGNAR EL DOMICILIO SEÑALADO POR EL POSTOR GANADOR DE LA BUENA PRO AL PRESENTAR LOS REQUISITOS PARA EL PERFECCIONAMIENTO DEL CONTRATO]

Asimismo, **EL CONTRATISTA** autoriza que las notificaciones o cualquier comunicación de **LA ENTIDAD** durante la etapa de ejecución contractual, tendrán como fecha de acuse de haber recibido las notificaciones desde la fecha de su envío, a la siguiente dirección de correo electrónico:

**CORREO ELECTRÓNICO DEL CONTRATISTA: ....**

La variación del domicilio aquí declarado de alguna de las partes debe ser comunicada a la otra parte, formalmente y por escrito, con una anticipación no menor de quince (15) días calendario.

De acuerdo con las bases integradas, la oferta y las disposiciones del presente contrato, las partes lo firman por duplicado en señal de conformidad en la ciudad de [.....] al [CONSIGNAR FECHA].

<sup>13</sup> De acuerdo con el numeral 225.3 del artículo 225 del Reglamento, las partes pueden recurrir al arbitraje ad hoc cuando las controversias deriven de procedimientos de selección cuyo valor estimado sea menor o igual a cinco millones con 00/100 soles (S/ 5 000 000,00).

\_\_\_\_\_  
"LA ENTIDAD"

\_\_\_\_\_  
"EL CONTRATISTA"

**Importante**

*Este documento puede firmarse digitalmente si ambas partes cuentan con firma digital, según la Ley N° 27269, Ley de Firmas y Certificados Digitales<sup>14</sup>.*

<sup>14</sup> Para mayor información sobre la normativa de firmas y certificados digitales ingresar a:  
<https://www.indecopi.gob.pe/web/firmas-digitales/firmar-y-certificados-digitales>

## ANEXOS Y FORMATOS

Peru

7

ANEXO N° 1

DECLARACIÓN JURADA DE DATOS DEL POSTOR

Señores  
**COMITÉ DE SELECCIÓN**  
**CONCURSO PÚBLICO N° 005-2023-MIMP-1**  
Presente.-

El que se suscribe, [...], postor y/o Representante Legal de [CONSIGNAR EN CASO DE SER PERSONA JURÍDICA], identificado con [CONSIGNAR TIPO DE DOCUMENTO DE IDENTIDAD] N° [CONSIGNAR NÚMERO DE DOCUMENTO DE IDENTIDAD], con poder inscrito en la localidad de [CONSIGNAR EN CASO DE SER PERSONA JURÍDICA] en la Ficha N° [CONSIGNAR EN CASO DE SER PERSONA JURÍDICA] Asiento N° [CONSIGNAR EN CASO DE SER PERSONA JURÍDICA], **DECLARO BAJO JURAMENTO** que la siguiente información se sujeta a la verdad:

Nombre, Denominación o Razón Social :			
Domicilio Legal :			
RUC :	Teléfono(s) :		
MYPE <sup>15</sup>	Sí	No	
Correo electrónico :			

**Autorización de notificación por correo electrónico:**

Autorizo que se notifiquen al correo electrónico indicado las siguientes actuaciones:

1. Solicitud de la descripción a detalle de todos los elementos constitutivos de la oferta.
2. Solicitud de reducción de la oferta económica.
3. Solicitud de subsanación de los requisitos para perfeccionar el contrato.
4. Solicitud para presentar los documentos para perfeccionar el contrato, según orden de prelación, de conformidad con lo previsto en el artículo 141 del Reglamento.
5. Respuesta a la solicitud de acceso al expediente de contratación.

Asimismo, me comprometo a remitir la confirmación de recepción, en el plazo máximo de dos (2) días hábiles de recibida la comunicación.

[CONSIGNAR CIUDAD Y FECHA]

.....  
**Firma, Nombres y Apellidos del postor o Representante legal, según corresponda**

**Importante**

*La notificación dirigida a la dirección de correo electrónico consignada se entenderá válidamente efectuada cuando la Entidad reciba acuse de recepción.*

<sup>15</sup> Esta información será verificada por la Entidad en la página web del Ministerio de Trabajo y Promoción del Empleo en la sección consulta de empresas acreditadas en el REMYPE en el link <http://www2.trabajo.gob.pe/servicios-en-linea-2-2/> y se tendrá en consideración, en caso el postor ganador de la buena pro solicite la retención del diez por ciento (10%) del monto del contrato, en calidad de garantía de fiel cumplimiento, en los contratos periódicos de prestación de servicios, según lo señalado en el numeral 149.4 del artículo 149 y numeral 151.2 del artículo 151 del Reglamento.

**Importante**

Quando se trate de consorcios, la declaración jurada es la siguiente:

**ANEXO N° 1**

**DECLARACIÓN JURADA DE DATOS DEL POSTOR**

Señores

**COMITÉ DE SELECCIÓN**

**CONCURSO PÚBLICO N° 005-2023-MIMP-1**

Presente.-

El que se suscribe, [...], representante común del consorcio [CONSIGNAR EL NOMBRE DEL CONSORCIO], identificado con [CONSIGNAR TIPO DE DOCUMENTO DE IDENTIDAD] N° [CONSIGNAR NÚMERO DE DOCUMENTO DE IDENTIDAD], **DECLARO BAJO JURAMENTO** que la siguiente información se sujeta a la verdad:

Datos del consorciado 1				
Nombre, Denominación o Razón Social :				
Domicilio Legal :				
RUC :	Teléfono(s) :			
MYPE <sup>16</sup>	Sí		No	
Correo electrónico :				

Datos del consorciado 2				
Nombre, Denominación o Razón Social :				
Domicilio Legal :				
RUC :	Teléfono(s) :			
MYPE <sup>17</sup>	Sí		No	
Correo electrónico :				

Datos del consorciado ...				
Nombre, Denominación o Razón Social :				
Domicilio Legal :				
RUC :	Teléfono(s) :			
MYPE <sup>18</sup>	Sí		No	
Correo electrónico :				

**Autorización de notificación por correo electrónico:**

Correo electrónico del consorcio:
-----------------------------------

Autorizo que se notifiquen al correo electrónico indicado las siguientes actuaciones:

1. Solicitud de la descripción a detalle de todos los elementos constitutivos de la oferta.
2. Solicitud de reducción de la oferta económica.
3. Solicitud de subsanación de los requisitos para perfeccionar el contrato.

<sup>16</sup> En los contratos periódicos de prestación de servicios, esta información será verificada por la Entidad en la página web del Ministerio de Trabajo y Promoción del Empleo en la sección consulta de empresas acreditadas en el REMYPE en el link <http://www2.trabajo.gob.pe/servicios-en-linea-2-2/> y se tendrá en consideración, en caso el consorcio ganador de la buena pro solicite la retención del diez por ciento (10%) del monto del contrato, en calidad de garantía de fiel cumplimiento, según lo señalado en el numeral 149.4 del artículo 149 y numeral 151.2 del artículo 151 del Reglamento. Para dicho efecto, todos los integrantes del consorcio deben acreditar la condición de micro o pequeña empresa.

<sup>17</sup> Ibídem.

<sup>18</sup> Ibídem.

4. Solicitud para presentar los documentos para perfeccionar el contrato, según orden de prelación, de conformidad con lo previsto en el artículo 141 del Reglamento.
5. Respuesta a la solicitud de acceso al expediente de contratación.

Asimismo, me comprometo a remitir la confirmación de recepción, en el plazo máximo de dos (2) días hábiles de recibida la comunicación.

[CONSIGNAR CIUDAD Y FECHA]

.....  
**Firma, Nombres y Apellidos del representante  
común del consorcio**

**Importante**

*La notificación dirigida a la dirección de correo electrónico consignada se entenderá válidamente efectuada cuando la Entidad reciba acuse de recepción.*

May  
g  
h

**ANEXO N° 2**

**DECLARACIÓN JURADA**  
**(ART. 52 DEL REGLAMENTO DE LA LEY DE CONTRATACIONES DEL ESTADO)**

Señores  
**COMITÉ DE SELECCIÓN**  
**CONCURSO PÚBLICO N° 005-2023-MIMP-1**  
Presente.-

Mediante el presente el suscrito, postor y/o Representante Legal de [CONSIGNAR EN CASO DE SER PERSONA JURÍDICA], declaro bajo juramento:

- i. No haber incurrido y me obligo a no incurrir en actos de corrupción, así como a respetar el principio de integridad.
- ii. No tener impedimento para postular en el procedimiento de selección ni para contratar con el Estado, conforme al artículo 11 de la Ley de Contrataciones del Estado.
- iii. Conocer las sanciones contenidas en la Ley de Contrataciones del Estado y su Reglamento, así como las disposiciones aplicables de la Ley N° 27444, Ley del Procedimiento Administrativo General.
- iv. Participar en el presente proceso de contratación en forma independiente sin mediar consulta, comunicación, acuerdo, arreglo o convenio con ningún proveedor; y, conocer las disposiciones del Decreto Legislativo N° 1034, Decreto Legislativo que aprueba la Ley de Represión de Conductas Anticompetitivas.
- v. Conocer, aceptar y someterme a las bases, condiciones y reglas del procedimiento de selección.
- vi. Ser responsable de la veracidad de los documentos e información que presento en el presente procedimiento de selección.
- vii. Comprometerme a mantener la oferta presentada durante el procedimiento de selección y a perfeccionar el contrato, en caso de resultar favorecido con la buena pro.

 [CONSIGNAR CIUDAD Y FECHA]

.....  
**Firma, Nombres y Apellidos del postor o  
Representante legal, según corresponda**

**Importante**

*En el caso de consorcios, cada integrante debe presentar esta declaración jurada, salvo que sea presentada por el representante común del consorcio.*

**ANEXO N° 3**

**DECLARACIÓN JURADA DE CUMPLIMIENTO DE LOS TÉRMINOS DE REFERENCIA**

Señores  
**COMITÉ DE SELECCIÓN**  
**CONCURSO PÚBLICO N° 005-2023-MIMP-1**  
Presente.-

Es grato dirigirme a usted, para hacer de su conocimiento que luego de haber examinado las bases y demás documentos del procedimiento de la referencia y, conociendo todos los alcances y las condiciones detalladas en dichos documentos, el postor que suscribe ofrece la contratación del **"SERVICIO DE SEGUROS PATRIMONIALES DEL MINISTERIO DE LA MUJER Y POBLACIONES VULNERABLES"**, de conformidad con los Términos de Referencia que se indican en el numeral 3.1 del Capítulo III de la sección específica de las bases y los documentos del procedimiento.

[CONSIGNAR CIUDAD Y FECHA]

.....  
**Firma, Nombres y Apellidos del postor o  
Representante legal o común, según corresponda**

**Importante**

*Adicionalmente, puede requerirse la presentación de documentación que acredite el cumplimiento de los términos de referencia, conforme a lo indicado en el acápite relacionado al contenido de las ofertas de la presente sección de las bases.*

**ANEXO N° 4**

**DECLARACIÓN JURADA DE PLAZO DE PRESTACIÓN DEL SERVICIO**

Señores  
**COMITÉ DE SELECCIÓN**  
**CONCURSO PÚBLICO N° 005-2023-MIMP-1**  
Presente.-

Mediante el presente, con pleno conocimiento de las condiciones que se exigen en las bases del procedimiento de la referencia, me comprometo a prestar el servicio objeto del presente procedimiento de selección en el plazo de trescientos sesenta y cinco (365) días calendario, el mismo que se contabiliza a partir de la fecha de firmado el "Acta de inicio de la cobertura de seguro", previa suscripción de contrato. La vigencia de la cobertura se inicia a las 12:00 horas del día en que se inicia la vigencia y termina a las 12 horas del último día de la vigencia, salvo pacto en contrario.

[CONSIGNAR CIUDAD Y FECHA]

.....  
**Firma, Nombres y Apellidos del postor o**  
**Representante legal o común, según corresponda**

*Abey*

*[Firma manuscrita]*

ANEXO N° 5

PROMESA DE CONSORCIO

(Sólo para el caso en que un consorcio se presente como postor)

Señores  
COMITÉ DE SELECCIÓN  
CONCURSO PÚBLICO N° 005-2023-MIMP-1  
Presente.-

Los suscritos declaramos expresamente que hemos convenido en forma irrevocable, durante el lapso que dure el procedimiento de selección, para presentar una oferta conjunta al **CONCURSO PÚBLICO N° 005-2023-MIMP-1**.

Asimismo, en caso de obtener la buena pro, nos comprometemos a formalizar el contrato de consorcio, de conformidad con lo establecido por el artículo 140 del Reglamento de la Ley de Contrataciones del Estado, bajo las siguientes condiciones:

a) Integrantes del consorcio

1. [NOMBRE, DENOMINACIÓN O RAZÓN SOCIAL DEL CONSORCIADO 1].
2. [NOMBRE, DENOMINACIÓN O RAZÓN SOCIAL DEL CONSORCIADO 2].

b) Designamos a [CONSIGNAR NOMBRES Y APELLIDOS DEL REPRESENTANTE COMÚN], identificado con [CONSIGNAR TIPO DE DOCUMENTO DE IDENTIDAD] N° [CONSIGNAR NÚMERO DE DOCUMENTO DE IDENTIDAD], como representante común del consorcio para efectos de participar en todos los actos referidos al procedimiento de selección, suscripción y ejecución del contrato correspondiente con [CONSIGNAR NOMBRE DE LA ENTIDAD].

Asimismo, declaramos que el representante común del consorcio no se encuentra impedido, inhabilitado ni suspendido para contratar con el Estado.

c) Fijamos nuestro domicilio legal común en [.....].

d) Las obligaciones que corresponden a cada uno de los integrantes del consorcio son las siguientes:

1. OBLIGACIONES DE [NOMBRE, DENOMINACIÓN O RAZÓN SOCIAL DEL CONSORCIADO 1] [%]<sup>19</sup>

[DESCRIBIR LAS OBLIGACIONES DEL CONSORCIADO 1]

2. OBLIGACIONES DE [NOMBRE, DENOMINACIÓN O RAZÓN SOCIAL DEL CONSORCIADO 2] [%]<sup>20</sup>

[DESCRIBIR LAS OBLIGACIONES DEL CONSORCIADO 2]

TOTAL OBLIGACIONES

100%<sup>21</sup>

[CONSIGNAR CIUDAD Y FECHA]

<sup>19</sup> Consignar únicamente el porcentaje total de las obligaciones, el cual debe ser expresado en número entero, sin decimales.

<sup>20</sup> Consignar únicamente el porcentaje total de las obligaciones, el cual debe ser expresado en número entero, sin decimales.

<sup>21</sup> Este porcentaje corresponde a la sumatoria de los porcentajes de las obligaciones de cada uno de los integrantes del consorcio.

.....  
Consortiado 1  
Nombres, apellidos y firma del Consortiado 1  
o de su Representante Legal  
Tipo y N° de Documento de Identidad

.....  
Consortiado 2  
Nombres, apellidos y firma del Consortiado 2  
o de su Representante Legal  
Tipo y N° de Documento de Identidad

**Importante**

*De conformidad con el artículo 52 del Reglamento, las firmas de los integrantes del consorcio deben ser legalizadas.*

Mary

7  
h

**ANEXO N° 6**

**PRECIO DE LA OFERTA**

Señores  
**COMITÉ DE SELECCIÓN**  
**CONCURSO PÚBLICO N° 005-2023-MIMP-1**  
Presente.-

Es grato dirigirme a usted, para hacer de su conocimiento que, de acuerdo con las bases, mi oferta es la siguiente:

CONCEPTO	PRECIO TOTAL
SERVICIO DE SEGUROS PATRIMONIALES DEL MINISTERIO DE LA MUJER Y POBLACIONES VULNERABLES	S/
<b>TOTAL</b>	<b>S/</b>

El precio de la oferta en SOLES incluye todos los tributos, seguros, transporte, inspecciones, pruebas y, de ser el caso, los costos laborales conforme a la legislación vigente, así como cualquier otro concepto que pueda tener incidencia sobre el costo del servicio a contratar; excepto la de aquellos postores que gocen de alguna exoneración legal, no incluirán en el precio de su oferta los tributos respectivos.

[CONSIGNAR CIUDAD Y FECHA]

.....  
**Firma, Nombres y Apellidos del postor o**  
**Representante legal o común, según corresponda**

**Importante**

- *En caso que el postor reduzca su oferta, según lo previsto en el artículo 68 del Reglamento, debe presentar nuevamente este Anexo.*
- *El postor que goce de alguna exoneración legal, debe indicar que su oferta no incluye el tributo materia de la exoneración, debiendo incluir el siguiente texto:*  
*"Mi oferta no incluye [CONSIGNAR EL TRIBUTO MATERIA DE LA EXONERACIÓN]"*

ANEXO N° 7

EXPERIENCIA DEL POSTOR EN LA ESPECIALIDAD

Señores  
COMITÉ DE SELECCIÓN  
CONCURSO PÚBLICO N° 005-2023-MIMP-1  
Presente.-

Mediante el presente, el suscrito detalla la siguiente EXPERIENCIA EN LA ESPECIALIDAD:

N°	CLIENTE	OBJETO DEL CONTRATO	N° CONTRATO / O/S / COMPROBANTE DE PAGO	FECHA DEL CONTRATO O CP <sup>22</sup>	FECHA DE LA CONFORMIDAD DE SER EL CASO <sup>23</sup>	EXPERIENCIA PROVENIENTE <sup>24</sup> DE:	MONEDA	IMPORTE <sup>25</sup>	TIPO DE CAMBIO VENTA <sup>26</sup>	MONTO FACTURADO ACUMULADO <sup>27</sup>
1										
2										
3										
4										

<sup>22</sup> Se refiere a la fecha de suscripción del contrato, de la emisión de la Orden de Servicios o de cancelación del comprobante de pago, según corresponda.

<sup>23</sup> Únicamente, cuando la fecha del perfeccionamiento del contrato, sea previa a los ocho (8) años anteriores a la fecha de presentación de ofertas, caso en el cual el postor debe acreditar que la conformidad se emitió dentro de dicho periodo.

<sup>24</sup> Si el titular de la experiencia no es el postor, consignar si dicha experiencia corresponde a la matriz en caso que el postor sea sucursal, o fue transmitida por reorganización societaria, debiendo acompañar la documentación sustentatoria correspondiente. Al respecto, según la Opinión N° 216-2017/DTN "Considerando que la sociedad matriz y la sucursal constituyen la misma persona jurídica, la sucursal puede acreditar como suya la experiencia de su matriz". Del mismo modo, según lo previsto en la Opinión N° 010-2013/DTN, "... en una operación de reorganización societaria que comprende tanto una fusión como una escisión, la sociedad resultante podrá acreditar como suya la experiencia de la sociedad incorporada o absorbida, que se extingue producto de la fusión; asimismo, si en virtud de la escisión se transfiere un bloque patrimonial consistente en una línea de negocio completa, la sociedad resultante podrá acreditar como suya la experiencia de la sociedad escindida, correspondiente a la línea de negocio transmitida. De esta manera, la sociedad resultante podrá emplear la experiencia transmitida, como consecuencia de la reorganización societaria antes descrita, en los futuros procesos de selección en los que participe".

<sup>25</sup> Se refiere al monto del contrato ejecutado incluido adicionales y reducciones, de ser el caso.

<sup>26</sup> El tipo de cambio venta debe corresponder al publicado por la SBS correspondiente a la fecha de suscripción del contrato, de la emisión de la Orden de Servicios o de cancelación del comprobante de pago, según corresponda.

<sup>27</sup> Consignar en la moneda establecida en las bases.

N°	CLIENTE	OBJETO DEL CONTRATO	N° CONTRATO / O/S / COMPROBANTE DE PAGO	FECHA DEL CONTRATO O CP <sup>22</sup>	FECHA DE LA CONFORMIDAD DE SER EL CASO <sup>23</sup>	EXPERIENCIA PROVENIENTE <sup>24</sup> DE:	MONEDA	IMPORTE <sup>25</sup>	TIPO DE CAMBIO VENTA <sup>26</sup>	MONTO FACTURADO ACUMULADO <sup>27</sup>
5										
6										
7										
8										
9										
10										
...										
20										
TOTAL										

[CONSIGNAR CIUDAD Y FECHA]



Firma, Nombres y Apellidos del postor o Representante legal o común, según corresponda



**ANEXO N° 8**

**DECLARACIÓN JURADA  
(NUMERAL 49.4 DEL ARTÍCULO 49 DEL REGLAMENTO)**

Señores  
**COMITÉ DE SELECCIÓN**  
**CONCURSO PÚBLICO N° 005-2023-MIMP-1**  
Presente.-

Mediante el presente el suscrito, postor y/o Representante Legal de [CONSIGNAR EN CASO DE SER PERSONA JURÍDICA], declaro que la experiencia que acredito de la empresa [CONSIGNAR LA DENOMINACIÓN DE LA PERSONA JURÍDICA] como consecuencia de una reorganización societaria, no se encuentra en el supuesto establecido en el numeral 49.4 del artículo 49 del Reglamento.

[CONSIGNAR CIUDAD Y FECHA]

.....  
**Firma, Nombres y Apellidos del postor o  
Representante legal, según corresponda**

**Importante**

*A efectos de cautelar la veracidad de esta declaración, el postor puede verificar la información de la Relación de Proveedores Sancionados por el Tribunal de Contrataciones del Estado con Sanción Vigente en <http://portal.osce.gob.pe/mp/content/relación-de-proveedores-sancionados>.*

*También le asiste dicha facultad al órgano encargado de las contrataciones o al órgano de la Entidad al que se le haya asignado la función de verificación de la oferta presentada por el postor ganador de la buena pro.*

ANEXO N° 9

**AUTORIZACIÓN DE NOTIFICACIÓN DE LA DECISIÓN DE LA ENTIDAD SOBRE LA  
SOLICITUD DE AMPLIACIÓN DE PLAZO MEDIANTE MEDIOS ELECTRÓNICOS DE  
COMUNICACIÓN**

**(DOCUMENTO A PRESENTAR EN EL PERFECCIONAMIENTO DEL CONTRATO)**

Señores

**COMITÉ DE SELECCIÓN**

**CONCURSO PÚBLICO N° 005-2023-MIMP-1**

Presente.-

El que se suscribe, [.....], postor adjudicado y/o Representante Legal de [CONSIGNAR EN CASO DE SER PERSONA JURÍDICA], identificado con [CONSIGNAR TIPO DE DOCUMENTO DE IDENTIDAD] N° [CONSIGNAR NÚMERO DE DOCUMENTO DE IDENTIDAD], autorizo que durante la ejecución del contrato se me notifique al correo electrónico [INDICAR EL CORREO ELECTRÓNICO] lo siguiente:

✓ Notificación de la decisión de la Entidad respecto a la solicitud de ampliación de plazo.

[CONSIGNAR CIUDAD Y FECHA]

.....  
**Firma, Nombres y Apellidos del postor o  
Representante legal o común, según  
corresponda**

**Importante**

*La notificación de la decisión de la Entidad respecto a la solicitud de ampliación de plazo se efectúa por medios electrónicos de comunicación, siempre que se cuente con la autorización correspondiente y sea posible obtener un acuse de recibo a través del mecanismo utilizado.*

FORMATO N° 1  
CARTA DE AUTORIZACIÓN

Lima, ....., ..... del .....

Señores

MINISTERIO DE LA MUJER Y POBLACIONES VULNERABLES

Presente. -

**Asunto:** Autorización para el pago con abono en cuenta

Por medio de la presente, comunico a Usted que el número de CÓDIGO DE CUENTA INTERBANCARIO (CCI) que consta de (20 NUMEROS) es:

1	2	3	4	5	6	7	8	9	10	11	12	13	14	15	16	17	18	19	20

PROVEEDOR:

--

(Indicar el nombre o razón social del proveedor titular de la cuenta)

RUC N°

--	--	--	--	--	--	--	--	--	--	--	--	--	--	--	--	--	--	--	--

Agradeciéndole se sirva disponer lo conveniente de manera que los pagos a nombre de mi representada sean abonados en la **cuenta de ahorros en SOLES del BANCO:**

NOMBRE DE BANCO:

Asimismo, dejo constancia que la factura a ser emitida por el suscrito (o mi representada) una vez cumplida o atendida la correspondiente contratación quedará cancelada para todos sus efectos mediante la sola acreditación del importe de la referida factura a favor de la cuenta en la Entidad bancaria a que se refiere el primer párrafo de la presente.

Atentamente,

[CONSIGNAR CIUDAD Y FECHA]

.....  
Firma, Nombres y Apellidos del postor o  
Representante legal, según corresponda

FORMATO N° 2

DECLARACIÓN JURADA DE AUTORIZACION PARA NOTIFICACION A TRAVÉS DE DIRECCION  
ELECTRONICA DURANTE LA EJECUCION CONTRACTUAL

Señores

MINISTERIO DE LA MUJER Y POBLACIONES VULNERABLES

Presente. –

El que se suscribe, [...], adjudicado y/o Representante Legal de [CONSIGNAR EN CASO DE SER PERSONA JURÍDICA], identificado con [CONSIGNAR TIPO DE DOCUMENTO DE IDENTIDAD] N° [CONSIGNAR NÚMERO DE DOCUMENTO DE IDENTIDAD], con poder inscrito en la localidad de [CONSIGNAR EN CASO DE SER PERSONA JURÍDICA] en la Ficha N° [CONSIGNAR EN CASO DE SER PERSONA JURÍDICA] Asiento N° [CONSIGNAR EN CASO DE SER PERSONA JURÍDICA], DECLARO BAJO JURAMENTO, en mi calidad de postor adjudicado con la buena pro del procedimiento de selección **CONCURSO PUBLICO N° 005-2023-MIMP-1**, para la contratación del **"SERVICIO DE SEGUROS PATRIMONIALES DEL MINISTERIO DE LA MUJER Y POBLACIONES VULNERABLES"**, autorizo a efectos que se realicen las notificaciones o cualquier comunicación de la Entidad durante la etapa de ejecución contractual, a través de la(s) dirección(es) de correo electrónico consignada(s) en el presente documento, teniéndose como fecha de acuse de haber recibido las notificaciones por parte de la Entidad desde la fecha de su envío al(los) correo(s) electrónico(s), que señalo a continuación:

Correo electrónico:
Correo adicional:

Suscribo la presente declaración a efecto de autorizar<sup>28</sup> lo señalado.  
[CONSIGNAR CIUDAD Y FECHA]

.....  
**Firma, Nombres y Apellidos del postor o  
Representante legal, según corresponda**

<sup>28</sup> Artículo 20 del D.S. N° 004-2019-JUS, TUO de la Ley N° 27444 - Ley del Procedimiento Administrativo General. - (...) 20.4. El administrado interesado o afectado por el acto que hubiera consignado en su escrito alguna dirección electrónica que conste en el expediente podrá ser notificado a través de ese medio siempre que haya dado su autorización expresa para ello. Para este caso no es de aplicación el orden de prelación dispuesto en el numeral 20.1.



## TERMINOS DE REFERENCIA

**1. UNIDAD ORGANICA QUE REQUIERE EL SERVICIO. -**

Oficina de Abastecimiento y Servicios.

**2. DENOMINACION DE LA CONTRATACION**

Servicio de seguros patrimoniales del Ministerio de la Mujer y Poblaciones Vulnerables.

**3. FINALIDAD PÚBLICA**

Proteger los bienes patrimoniales de la Entidad, a fin de minimizar los riesgos por eventuales siniestros que pudieran comprometer la operatividad de los bienes del Ministerio de la Mujer y Poblaciones Vulnerables.

**4. OBJETIVO DE LA CONTRATACION**

Contratar el servicio de seguros patrimoniales del Ministerio de la Mujer y Poblaciones Vulnerables.

**5. SISTEMA DE CONTRATACION**

Suma alzada.

**6. ALCANCE Y DESCRIPCION DEL SERVICIO**

Las condiciones, sumas aseguradas, alcances y coberturas del presente servicio están detallados en los Slips Técnicos que se adjuntan en los Términos de Referencia y que forman parte del programa de seguros a contratar, los mismos que han sido divididos en las siguientes Pólizas:

- ✓ Póliza de Seguro Multiriesgo
- ✓ Póliza de Responsabilidad Civil
- ✓ Póliza de Seguro Deshonestidad, Desaparición y Destrucción – 3D
- ✓ Póliza Vehicular

**7. OBLIGACIONES DEL CONTRATISTA:**

Durante la ejecución contractual, el contratista se compromete en realizar lo siguiente:

- a) El contratista deberá otorgar una cobertura provisional de máximo treinta (30) días calendario al Programa de Seguros ofertado, la misma que deberá entrar en vigencia a partir de las 12:00 horas del día siguiente de la suscripción del contrato o del vencimiento de las Pólizas que conforman el Programa de Seguros y se mantendrá vigente hasta que la Oficina de Abastecimiento y Servicios y el contratista suscriban el "Acta de inicio de la cobertura de seguro". Esta cobertura provisional estará sujeta a las Condiciones Generales, Particulares y Especiales de cada Ramo de Seguros requeridos y cubrirá todo siniestro que se produzca, sin que el contratista pueda alegar falta de cobertura por falta de pago de primas o de interés asegurable a la firma del contrato.
- b) La emisión de Endosos por adicionales será bajo la tasa ofrecida por el contratista en cada Ramo, no estará afecta a cobro de prima mínima, respetando el cálculo de la prima a prorrata, de acuerdo a la tasa ofertada, según formato requerido (Desagregado de Costos por Seguro).
- c) La emisión de las Pólizas deberá ser efectuada en un plazo no mayor a quince (15) días hábiles contados a partir de la fecha de firmado el "Acta de inicio de la cobertura de seguro". Las pólizas deberán indicar las coberturas que regirán para la presente contratación, las mismas que deberán contener como mínimo lo establecido en los Slips Técnicos que se adjuntan en los Términos de Referencia, incluyendo las mejoras técnicas ofertadas por el contratista, asimismo, deberá entregar el desglose de la póliza de Seguro Multiriesgo por endoso a favor del Ministerio de la Mujer y Poblaciones Vulnerables.



- d) La emisión de los documentos (Endosos, Certificaciones, Constancias y/o reprocesos por modificaciones de los documentos entregados) deberá ser efectuada en un plazo no mayor a diez (10) días hábiles contados a partir de la fecha de firmado el "Acta de inicio de la cobertura de seguro" y/o del requerimiento por parte de la Entidad y/o de su corredor y asesor de Seguros del MIMP, con toda la información requerida para la emisión, según corresponda.
- e) El contratista deberá remitir un Estado de Cuenta Trimestral con el detalle de todos los pagos pendientes y por vencer, así como los saldos a favor y deducibles pendientes, como máximo a los diez (10) días hábiles siguientes de culminado cada periodo trimestral del servicio, contabilizados desde la fecha de firmado el "Acta de inicio de la cobertura de seguro".
- f) El contratista deberá remitir los Reportes de Siniestralidad de las Pólizas en formato excel, como máximo a los diez (10) días hábiles siguientes de culminado cada periodo semestral del servicio, contabilizados desde la fecha de firmado el "Acta de inicio de la cobertura de seguro", lo siguiente:
- Primas y siniestros por Póliza
  - Detalle de los siniestros, indicando como mínimo:
    - N° de Póliza
    - Ramo
    - Fecha de Siniestro
    - N° de siniestro
    - Causa
    - Placa de rodaje para casos de Pólizas de Vehículos
    - Montos en reserva y/o montos pagados
    - Estado del Siniestro

Las pólizas, Endosos, Certificaciones, Constancias, reprocesos por modificaciones de los documentos entregados, los Estado de Cuenta Trimestral y reportes de siniestralidad semestral deben ser dirigidos a la Oficina de Abastecimiento y Servicios y presentados en forma física en Mesa de Partes del MIMP, sito en Jirón Camaná 616, Cercado de Lima, en el horario de 8:00 a. m. a 16:00 p.m. o de manera virtual a través del siguiente link: <https://sgd.mimp.gob.pe/mpde>.

#### 8. PLAZO DE EJECUCION DEL SERVICIO

El plazo del servicio es de trescientos sesenta y cinco (365) días calendario, el mismo que se contabiliza a partir de la fecha de firmado el "Acta de inicio de la cobertura de seguro", previa suscripción de contrato. La vigencia de la cobertura se inicia a las 12:00 horas del día en que se inicia la vigencia y termina a las 12 horas del último día de la vigencia, salvo pacto en contrario.

#### 9. CONFORMIDAD

La conformidad de la prestación del servicio se regula por lo dispuesto en el artículo 168 del Reglamento de la Ley de Contrataciones del Estado. La conformidad será otorgada por la Oficina de Abastecimiento y Servicios, previa opinión favorable del Área de Control Patrimonial, en el plazo máximo de siete (7) días de producida la recepción.

De existir observaciones, LA ENTIDAD las comunica al CONTRATISTA, indicando claramente el sentido de estas, otorgándole un plazo para subsanar no menor de dos (2) ni mayor de ocho (8) días.

#### 10. FORMA DE PAGO

La Entidad realizará el pago de la contraprestación pactada a favor del contratista en soles, en pago único.

Para efectos del pago de las contraprestaciones ejecutadas por el contratista, la Entidad debe



contar con la siguiente documentación:

- Conformidad de la Oficina de Abastecimiento y Servicios, previa opinión favorable del Área de Control Patrimonial.
- Comprobante de pago.
- Las Pólizas emitidas, según lo indicado en el literal c) del numeral 7 de los Términos de Referencia.

Dicha documentación (comprobante de pago y pólizas) se debe presentar en forma física en Mesa de Partes del MIMP, sito en Jirón Camaná 616, Cercado de Lima, en el horario de 8:00 a. m. a 16:00 p.m. o de manera virtual a través del siguiente link: <https://sgd.mimp.gob.pe/mpde>.

LA ENTIDAD debe efectuar el pago de las contraprestaciones pactadas a favor del CONTRATISTA dentro de los diez (10) días calendario siguientes de otorgada la conformidad de los servicios, siempre que se verifiquen las condiciones establecidas en el contrato para ello, bajo responsabilidad del funcionario competente.

#### 11. DOCUMENTO PARA SUSCRIPCION DE CONTRATO

El postor ganador de la buena pro debe presentar como requisito para la suscripción del contrato, el detalle de la prima desagregada por las pólizas de seguro requeridas, precisando lo siguiente:

- Tasa Neta y/o Prima Individual
- Prima Neta Anual
- Prima Total

#### 12. CONFIDENCIALIDAD

El contratista se compromete a no revelar, comentar, suministrar o transferir de cualquier forma a terceros, la información que hubiere recibido directa o indirectamente del Ministerio de la Mujer y Poblaciones Vulnerables o que hubiese generado como parte del presente servicio.

#### 13. ANTICORRUPCION

EL CONTRATISTA declara y garantiza no haber, directa o indirectamente, o tratándose de una persona jurídica a través de sus socios, integrantes de los órganos de administración, apoderados, representantes legales, funcionarios, asesores o personas vinculadas a las que se refiere el artículo 7 del Reglamento de la Ley de Contrataciones del Estado, ofrecido, negociado o efectuado, cualquier pago o, en general, cualquier beneficio o incentivo ilegal en relación al contrato.

Asimismo, el CONTRATISTA se obliga a conducirse en todo momento, durante la ejecución del contrato, con honestidad, probidad, veracidad e integridad y de no cometer actos ilegales o de corrupción, directa o indirectamente o a través de sus socios, accionistas, participacionistas, integrantes de los órganos de administración, apoderados, representantes legales, funcionarios, asesores y personas vinculadas a las que se refiere el artículo 7 del Reglamento de la Ley de Contrataciones del Estado.

Además, EL CONTRATISTA se compromete a i) comunicar a las autoridades competentes, de manera directa y oportuna, cualquier acto o conducta ilícita o corrupta de la que tuviera conocimiento; y ii) adoptar medidas técnicas, organizativas y/o de personal apropiadas para evitar los referidos actos o prácticas.

Finalmente, EL CONTRATISTA se compromete a no colocar a los funcionarios públicos con los que deba interactuar, en situaciones reñidas con la ética. En tal sentido, reconoce y acepta la prohibición de ofrecerles a éstos cualquier tipo de obsequio, donación, beneficio y/o



gratificación, ya sea de bienes o servicios, cualquiera sea la finalidad con la que se lo haga.

#### 14. RESPONSABILIDAD POR VICIOS OCULTOS

La conformidad del servicio por parte de LA ENTIDAD no enerva su derecho a reclamar posteriormente por defectos o vicios ocultos, conforme a lo dispuesto por los artículos 40 de la Ley de Contrataciones del Estado y 173 de su Reglamento.

El plazo máximo de responsabilidad del contratista es de un (01) año contado a partir de la conformidad otorgada por LA ENTIDAD.

#### 15. PENALIDAD POR MORA

Si EL CONTRATISTA incurre en retraso injustificado en la ejecución de las prestaciones objeto del contrato, LA ENTIDAD le aplica automáticamente una penalidad por mora por cada día de atraso, de acuerdo a la siguiente fórmula:

$$\text{Penalidad Diaria} = \frac{0.10 \times \text{monto vigente}}{F \times \text{plazo vigente en días}}$$

Donde:

F = 0.25 para plazos mayores a sesenta (60) días o;

F = 0.40 para plazos menores o iguales a sesenta (60) días.

El retraso se justifica a través de la solicitud de ampliación de plazo debidamente aprobado. Adicionalmente, se considera justificado el retraso y en consecuencia no se aplica penalidad, cuando EL CONTRATISTA acredite, de modo objetivamente sustentado, que el mayor tiempo transcurrido no le resulta imputable. En este último caso la calificación del retraso como justificado por parte de LA ENTIDAD no da lugar al pago de gastos generales ni costos directos de ningún tipo, conforme el numeral 162.5 del artículo 162 del Reglamento de la Ley de Contrataciones del Estado.

#### 16. OTRAS PENALIDADES. –

SUPUESTOS DE APLICACIÓN DE PENALIDAD	FORMA DE CÁLCULO DE LA PENALIDAD	PROCEDIMIENTO MEDIANTE EL CUAL SE VERIFICA EL SUPUESTO A PENALIZAR
Por retraso en el plazo previsto para la emisión de las Pólizas de seguro	5% de una (01) UIT, por cada día de retraso.	Documento de trámite de ingreso de los documentos solicitados, con fecha y hora de recepción de Mesa de Partes de la Entidad.

Donde:

UIT: Unidad Impositiva Tributaria (UIT).

Nota: Se precisa que, para la aplicación de penalidad, el cálculo se efectuará sobre la base la UIT vigente a la fecha de haberse producido el incumplimiento.

## 17. REQUISITOS DE CALIFICACION. –

A	CAPACIDAD LEGAL
	HABILITACIÓN
	<p><u>Requisitos:</u></p> <p>El postor debe contar con registro, autorización de funcionamiento o certificado para realizar operaciones de seguro, expedido por la Superintendencia de Banca, Seguros y AFP, conforme lo señala la Ley 26702 "Ley General del sistema financiero y del sistema de seguros y orgánica de la Superintendencia de Banca y Seguros".</p> <p><u>Acreditación:</u></p> <p>Copia del registro, autorización de funcionamiento o certificado para realizar operaciones de seguro, expedido por la Superintendencia de Banca, Seguros y AFP, conforme lo señala la Ley 26702 "Ley General del sistema financiero y del sistema de seguros y orgánica de la Superintendencia de Banca y Seguros".</p> <div data-bbox="263 840 1324 1019" style="border: 1px solid black; padding: 5px;"> <p><b>Importante</b></p> <p><i>En el caso de consorcios, cada integrante del consorcio que se hubiera comprometido a ejecutar las obligaciones vinculadas directamente al objeto de la convocatoria debe acreditar este requisito.</i></p> </div>
C	<p><b>EXPERIENCIA DEL POSTOR EN LA ESPECIALIDAD</b></p> <p><u>Requisitos:</u></p> <p>El postor debe acreditar un monto facturado acumulado equivalente a US\$ 490,000.00 (Cuatrocientos noventa mil con 00/100 dólares americanos), por la contratación de servicios iguales o similares al objeto de la convocatoria, durante los ocho (8) años anteriores a la fecha de la presentación de ofertas que se computarán desde la fecha de la conformidad o emisión del comprobante de pago, según corresponda.</p> <p>Se consideran servicios similares a los siguientes: Todo tipo de seguros en general (con excepción de los seguros de vida).</p> <p><u>Acreditación:</u></p> <p>La experiencia del postor en la especialidad se acreditará con copia simple de (i) contratos u órdenes de servicios, y su respectiva conformidad o constancia de prestación; o (ii) comprobantes de pago cuya cancelación se acredite documental y fehacientemente, con voucher de depósito, nota de abono, reporte de estado de cuenta, cualquier otro documento emitido por Entidad del sistema financiero que acredite el abono o mediante cancelación en el mismo comprobante de pago<sup>1</sup>, correspondientes a un máximo de veinte (20) contrataciones.</p> <p>En caso los postores presenten varios comprobantes de pago para acreditar una sola contratación, se debe acreditar que corresponden a dicha contratación; de lo contrario, se asumirá que los</p>

<sup>1</sup> Cabe precisar que, de acuerdo con la Resolución N° 0065-2018-TCE-S1 del Tribunal de Contrataciones del Estado:

"... el solo sello de cancelado en el comprobante, cuando ha sido colocado por el propio postor, no puede ser considerado como una acreditación que produzca fehaciencia en relación a que se encuentra cancelado. Admitir ello equivaldría a considerar como válida la sola declaración del postor afirmando que el comprobante de pago ha sido cancelado"

(...)

"Situación diferente se suscita ante el sello colocado por el cliente del postor [sea utilizando el término "cancelado" o "pagado"] supuesto en el cual sí se contaría con la declaración de un tercero que brinde certeza, ante la cual debiera reconocerse la validez de la experiencia".

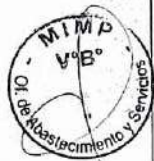

*Plxy*

comprobantes acreditan contrataciones independientes, en cuyo caso solo se considerará, para la evaluación, las veinte (20) primeras contrataciones indicadas en el Anexo correspondiente referido a la Experiencia del Postor en la Especialidad.

En el caso de servicios de ejecución periódica o continuada, solo se considera como experiencia la parte del contrato que haya sido ejecutada durante los ocho (8) años anteriores a la fecha de presentación de ofertas, debiendo adjuntarse copia de las conformidades correspondientes a tal parte o los respectivos comprobantes de pago cancelados.

En los casos que se acredite experiencia adquirida en consorcio, debe presentarse la promesa de consorcio o el contrato de consorcio del cual se desprenda fehacientemente el porcentaje de las obligaciones que se asumió en el contrato presentado; de lo contrario, no se computará la experiencia proveniente de dicho contrato.

Asimismo, cuando se presenten contratos derivados de procesos de selección convocados antes del 20.09.2012, la calificación se ceñirá al método descrito en la Directiva "Participación de Proveedores en Consorcio en las Contrataciones del Estado", debiendo presumirse que el porcentaje de las obligaciones equivale al porcentaje de participación de la promesa de consorcio o del contrato de consorcio. En caso que en dichos documentos no se consigne el porcentaje de participación se presumirá que las obligaciones se ejecutaron en partes iguales.

Si el titular de la experiencia no es el postor, consignar si dicha experiencia corresponde a la matriz en caso que el postor sea sucursal, o fue transmitida por reorganización societaria, debiendo acompañar la documentación sustentatoria correspondiente.

Si el postor acredita experiencia de otra persona jurídica como consecuencia de una reorganización societaria, debe presentar adicionalmente el Anexo correspondiente.

Cuando en los contratos, órdenes de servicios o comprobantes de pago el monto facturado se encuentre expresado en moneda extranjera, debe indicarse el tipo de cambio venta publicado por la Superintendencia de Banca, Seguros y AFP correspondiente a la fecha de suscripción del contrato, de emisión de la orden de servicios o de cancelación del comprobante de pago, según corresponda.

Sin perjuicio de lo anterior, los postores deben llenar y presentar el Anexo correspondiente referido a la Experiencia del Postor en la Especialidad.

#### Importante

- *Al calificar la experiencia del postor, se debe valorar de manera integral los documentos presentados por el postor para acreditar dicha experiencia. En tal sentido, aun cuando en los documentos presentados la denominación del objeto contractual no coincida literalmente con el previsto en las bases, se deberá validar la experiencia si las actividades que ejecutó el postor corresponden a la experiencia requerida.*
- *En el caso de consorcios, solo se considera la experiencia de aquellos integrantes que se hayan comprometido, según la promesa de consorcio, a ejecutar el objeto materia de la convocatoria, conforme a la Directiva "Participación de Proveedores en Consorcio en las Contrataciones del Estado".*

18. ANEXO. - Slips Técnicos.

## SLIP TECNICO

### SEGURO MULTIRIESGO

ASEGURADO : MINISTERIO DE LA MUJER Y POBLACIONES VULNERABLES  
DIRECCION PRINCIPAL : JIRON CAMANA N° 616 - LIMA  
VIGENCIA : ANUAL - DESDE / HASTA LAS 12 HORAS AMBAS FECHAS

#### MATERIA ASEGURADA

Toda propiedad, bienes e intereses de cualquier clase o naturaleza y descripción, sea de propiedad del asegurado y/o de terceros y todos aquellos que están bajo el cuidado, custodia y control del asegurado o por el cual el asegurado sea responsable, en cualquier lugar de la república, en locales propios y/o de terceros en forma permanente o temporal y/o cedido en uso y/o donado y/o transferido por cualquier tercero, ubicados bajo techo, a la intemperie (cuando su naturaleza así lo requiera), sobre y bajo el suelo e incluyendo cuando están siendo izados y/o cargados y/o descargados y/o en tránsito incidental dentro de los locales asegurados y cuando los bienes se encuentran en almaceneras y/o depósitos de terceros, previamente declarados, consistentes principalmente, más no limitados a:

- a) Edificios, obras civiles en general y sus respectivas instalaciones externas e internas y mejoras efectuadas, incluyendo cimientos, acondicionamientos de terrenos, rellenos, sótanos, mejoras, taludes, enrocados, contenidos en general, mobiliario, enseres, equipos, maquinas e instalaciones fijas y permanentes mecánicas y/o eléctricas que formen parte del edificio y su funcionamiento, tanques, avisos, pozos de agua y cualquier otro bien (o bajo responsabilidad) del asegurado, incluyendo vehículos ligeros y pesados estacionados. Se incluyen playas de estacionamiento y/o cualquier obra civil realizada por el asegurado, pistas, cercos, jardines, veredas.
- b) Cobertura automática a Inmuebles y/o Locales alquilados, aperturados con posterioridad, debidamente declarados por la Entidad.
- c) Contenido en general, como maquinaria y/o equipo fijo y/o móvil y/o portátil, sub estaciones eléctricas, conductores eléctricos, transformadores, tableros, motores, llaves, centrales, equipos de laboratorio, equipos electrónicos en general, de cómputo, impresoras, proyectores, video, de comunicación en general, equipos móviles dentro y fuera de los predios asegurados, accesorios y herramientas, muebles útiles y enseres, objetos frágiles, dinero y/o valores, y cualquier otro contenido utilizado en el desarrollo de sus actividades.
- d) Existencias que comprende todo lo concerniente a insumos de oficina, productos utilizados para la limpieza y mantenimiento, repuestos, accesorios, materiales, bienes donados, materia prima, inventarios de mercaderías en general y demás propios de la actividad del asegurado.
- e) Gastos extras y extraordinarios, incluyendo remoción de escombros, en los que necesite recurrir el Asegurado como consecuencia de un siniestro cubierto, tales como: remoción de escombros, desmontaje de equipos, reconstrucción de documentos y modelos, honorarios de profesionales (arquitectos, topográficos y cualquier otro profesional necesario.) gastos de demolición, gastos por dismantelar parte de un bien no afectado por el siniestro para proceder a la reparación o reposición de la parte dañada, así como los gastos de apuntalamiento necesarios u ordenados por la autoridad en caso de desplome o derrumbe.

#### ESQUEMA ASEGURATIVO SUMAS ASEGURADAS

##### Todo Riesgo a Primer Riesgo

El asegurado, en caso de un siniestro cubierto, tendrá derecho a ser indemnizado hasta consumir la suma asegurada máxima mencionada en la póliza, incluyendo los sub-límites que se estipulen, pero sin exceder la Suma establecida, es decir, no son adicionales, y luego de aplicar los deducibles que correspondan.

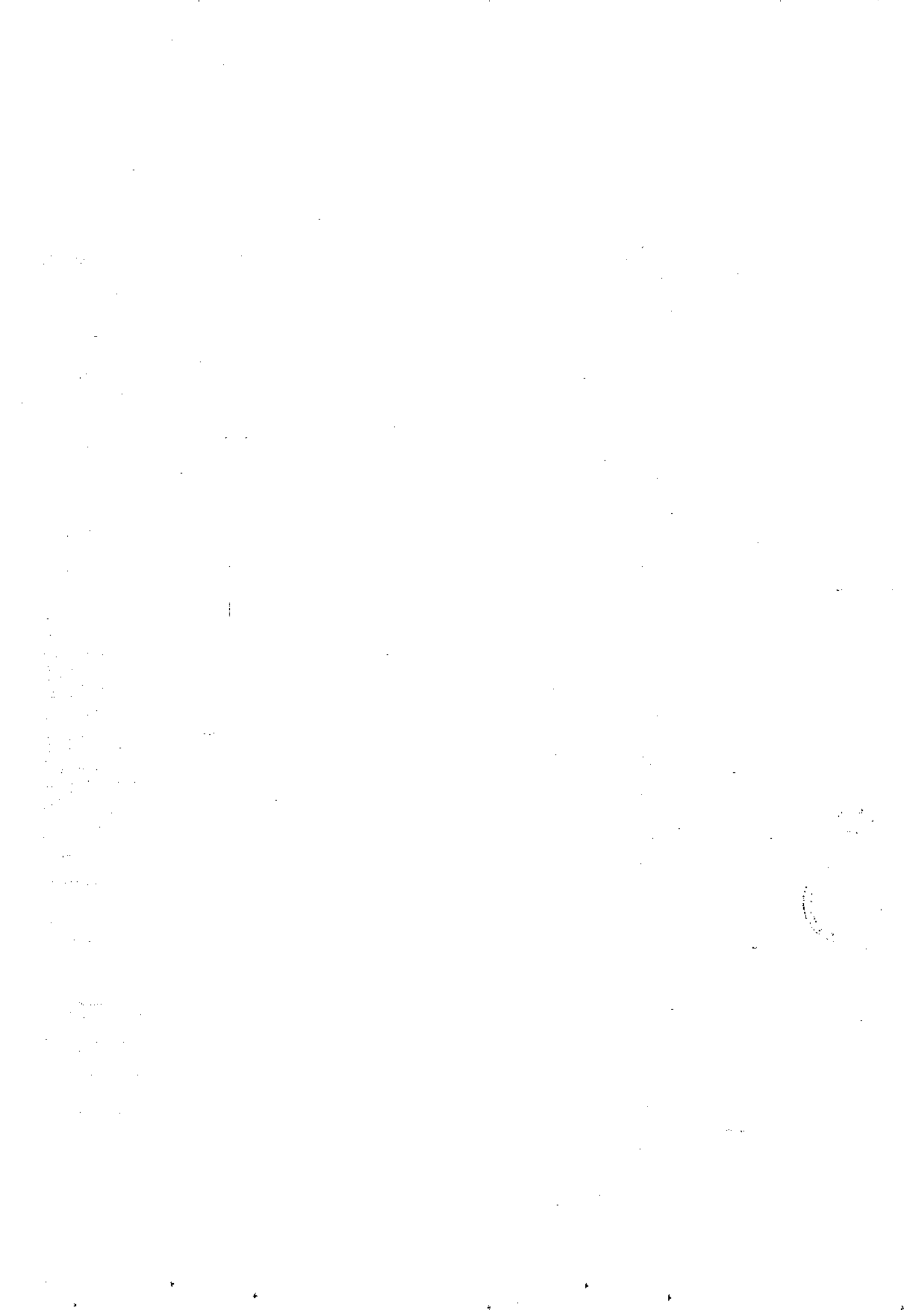

Cualquier sub-límite mencionado en la póliza, indicará el monto máximo de indemnización que corresponde a su respectivo rubro.

#### Límite Global por Ocurrencia

La suma asegurada representa el límite máximo de indemnización para cubrir todo aquel evento u ocurrencia que afecte cualquier local, o simultáneamente varios locales que contengan la materia del seguro.

Por lo tanto, en caso de siniestro, la suma asegurada se reinstalará en forma automática e inmediata. Es decir, podrán ser utilizadas nuevamente en su totalidad, en todo y cualquier momento, sin necesidad de haber antes reportado el siniestro emitido el endoso (salvo las coberturas bajo agregado anual).

#### UBICACIÓN DEL RIESGO

Según Desglose de Valores Declarados en formato de la SBS.

#### BASE DE AVALUO E INDEMNIZACIÓN

##### Edificaciones y/u Obras Civiles

Valor de reemplazo y/o reconstrucción a nuevo, incluyendo cimientos, pisos, veredas, cercos, así como toda instalación fija, (excluye valor del terreno)

##### Maquinaria, Equipos y demás Contenido

Valor de reposición o reemplazo a nuevo, incluyendo costos de instalación y montaje.

##### Existencias

Valor Reposición

#### VALORES DECLARADOS

Edificación y/u Obras Civiles

US\$ 18'684,921.14

Contenido en General

US\$ 9'196,939.06

Existencias

US\$ 400,000.00

**Total, Valor Declarado**

**US\$ 28'281,860.20**

#### COBERTURAS

Todo Riesgo a Primer Riesgo de Incendio y Líneas Aliadas incluyendo Riesgos de la Naturaleza y Riesgos Políticos.

#### SUMA ASEGURADA

Todo Riesgo a Primer Riesgo

US\$ 20'000,000.00

#### COBERTURAS ADICIONALES A PRIMER RIESGO POR EVENTO

Riesgos Políticos tales como Huelga, Motín, Conmoción Civil, Daño Malicioso, Vandalismo, Sabotaje y Terrorismo	US\$20'000,000
Limite Agregado Anual	
Rotura Accidental de Vidrios, Cristales, Avisos Luminosos, Objetos Frágiles y todo tipo de Letreros Institucionales	US\$ 20,000
Gastos Extraordinarios	US\$ 2,500,000
Gastos Extras	US\$ 2,500,000
Gastos para sustentación de la pérdida ante cualquier daño ocurrido que afecte la póliza	US\$ 10,000
Acervo Documentario	US\$ 30,000
Transporte Incidental	US 10,000
Transporte a Nivel Nacional- Cláusula "A"	US\$ 10,000
Movimiento Estimado Anual: US\$ 50,000	
Cobertura Automática para Nuevas Adquisiciones y/o Inclusión Automática	US\$ 500,000



Vehículos propios, de terceros y/o trabajadores dentro de los locales asegurados y/o en los perímetros de los predios asegurados, cubre el daño contra incendio y cualquier otro siniestro producido por responsabilidad del MIMP, en exceso de sus Pólizas vehiculares	US\$ 100,000
<ul style="list-style-type: none"> <li>Equipo Electrónico - Sección I, II y III Limite Único y Combinado</li> <li>Incluye equipos móviles y portátiles- Limite Agregado Anual</li> <li>Hurto</li> </ul>	US\$ 100,000 US\$ 40,000 US\$ 20,000
Infortunio - Limite Agregado Anual	US\$ 50,000
Rotura de Maquinaria	US\$ 100,000
CAR/EAR para trabajos menores realizados por la propia Entidad	US\$ 50,000

### **CLÁUSULAS**

Las cláusulas adicionales prevalecen sobre las condiciones generales:

#### **TODAS LAS SECCIONES**

- Cláusula de Nombramiento de Liquidadores o Ajustadores de Siniestros.
- Adelanto del 50% del monto del siniestro.
- Rehabilitación automática de la suma asegurada excepto para riesgos con Limite Agregado Anual y/o Limite Único y Combinado en Agregado Anual. No sujeto a pago de prima adicional
- Cláusula de Exclusión para Riesgos Cibernéticos (NMA 5401)
- Cláusula de Endoso de Exclusión de enfermedades transmisibles (LMA 5393)
- Cláusula de Exclusión de enfermedades transmisibles (LMA 5394)
- Cláusula Enfermedades Transmisibles (LMA5396)
- Cláusula Exclusión Pérdida Cibernética (IUA 09-081)
- Cláusula de Exclusión de Coronavirus (LMA 5391)

#### **INCENDIO**

- Todo Riesgo
- Primer Riesgo
- Traslado Temporal
- Propiedades Fuera del control del asegurado.
- Propiedades de Terceros.
- Impacto de Vehículos.
- Aparatos Eléctricos.
- Errores u Omisiones.
- Reparaciones y/o Reconstrucciones.
- Daños ocasionados por derrame de instalaciones y rociadores y/o extintores.
- Permisos.
- Rotura Accidental de vidrios, cristales, avisos luminosos y objetos frágiles.
- Inclusión Automática.
- Daños por humo.
- Onda Sónica.
- Cobertura Automática para Nuevas Adquisiciones.
- Cláusula de 72 horas: Cualquier pérdida o daño a la propiedad asegurada que se produzca durante cualquier período de setenta y dos (72) horas consecutivas, provocado por eventos catastróficos – tales como, pero no limitado a, huracán, tormenta, tempestad, lluvia, inundación, terremoto, maremoto, revueltas, huelga o conmoción civil, daño malicioso, vandalismo, sabotaje y terrorismo - se considerará como un evento único y constituirá una ocurrencia con respecto a la suma asegurada y al deducible aplicable. Para los fines de la aplicación del deducible, el inicio de cualquier periodo de setenta y dos (72) horas se determinará efectuando la consulta a la entidad correspondiente (SENAMHI). No obstante, no habrá sobre posición en dos o más períodos de setenta y dos (72) horas en el caso que el daño se produzca a lo largo de un período de tiempo más amplio.
- Reemplazo.
- Daños por agua.
- Daños por humo.



*[Handwritten signature]*

*[Handwritten signature]*



- Caída de aeronave, artefactos aéreos u objetos que caigan de ellos.

### GASTOS EXTRAORDINARIOS

La cobertura de Gastos Extraordinarios se extiende, pero no limita a lo siguiente:

- Documentos y Modelos incluyendo planos arquitectónicos y/o sanitarios y/o eléctricos y/o estructurales y/u otros.
- Honorarios Profesionales en donde se incluye labores de elaboración de expedientes técnicos incluyendo aquellos de la supervisión y/o el concurso de expertos nacionales e internacionales.
- Planilla de ejecutores en relación al siniestro.
- Licencias.
- Impuestos específicos que deba pagar el Asegurado como consecuencia de daño físico por uno de los riesgos cubiertos por la póliza.
- Defensa.
- Salvamento.
- Limpieza.
- Demolición y Remoción de escombros.
- Costos de extinguir un incendio y cualquier otro gasto con la excepción de la Pérdida de Beneficios.
- Reacondicionamientos y/o reparaciones provisionales de todo tipo a fin de proseguir con las actividades posteriores al siniestro.
- Alquiler de grupos electrógenos y equipos eléctricos.
- Cualquier otro gasto necesario para dejar optimo el lugar del siniestro.

### TRANSPORTE INCIDENTAL Y/O NACIONAL

Todo Riesgo incluyendo, pero no limitado a:

- Accidente al Medio Conductor.
- Riesgos de la Naturaleza.
- Robo de Bulto Entero y/o falta de entrega de Bulto Entero.
- Robo por Asalto.
- Cláusula del Instituto para Huelgas (Cargamentos).
- Choque de colusión con puentes y túneles.
- Carga y Descarga.
- Cláusula de Reposición.
- Terrorismo.
- Se extiende a cubrir propiedades de terceros bajo responsabilidad del asegurado durante su transporte en vehículos propios o de terceros (empresa dedicada al transporte).
- La cobertura es multimodal (terrestre, aérea, marítima, fluvial, lacustre).

### EQUIPO ELECTRÓNICO

- Flete aéreo: US\$ 5,000.00 – Limite Agregado Anual.
- Gastos Adicionales por horas extras, trabajo nocturno, trabajo en días feriados, flete expreso: US\$ 10,000.00- Limite Agregado Anual.
- Equipos móviles y portátiles (Incluye equipos celulares) dentro y fuera de los predios asegurados (cobertura nacional e internacional) Limite Agregado Anual.
- Valor nuevo de reposición hasta cinco (5) años de antigüedad en caso de pérdida total.
- Demoras en reparación US\$ 6,000 Limite Agregado Anual
- Robo con fractura y/o asalto mientras estén en cualquier medio de Transporte, como equipaje acompañado. Hasta US\$ 5,000. Limite Agregado Anual
- Sección III, Período de indemnización de seis (6) meses.
- Hurto hasta US\$20,000.00 Limite Agregado Anual
- Se extiende la cobertura para equipos de video

### INFORTUNIO

- Cláusula de Infortunio
- La cobertura es del tipo "Todo Riesgo" (ampara todo lo que no está expresamente excluido).
- Valor nuevo de reposición hasta cinco (5) años de antigüedad en caso de pérdida total.
- Incluye cobertura de Robo.



*[Handwritten signatures]*



### ROTURA DE MAQUINARIA

- Gastos Adicionales por horas extras, trabajo nocturno, trabajo en días feriados, flete expreso: US\$ 5,000.00 Límite Agregado Anual.
- Gastos Extras US\$ 10,000.00 – Límite Agregado Anual.
- Flete Aéreo: US\$ 10,000.00 – Límite Agregado Anual.
- Valor nuevo de reposición hasta cinco (5) años de antigüedad en caso de pérdida total.
- Cables metálicos y cables no eléctricos.
- Motores eléctricos.
- Motores de combustión interna.
- Pérdida de Contenido: US\$ 5,000.00. Límite Agregado Anual.

### CAR/EAR

- Gastos Adicionales por horas extras, trabajo nocturno, trabajo en días feriados, flete expreso: US\$ 10,000.00 Límite Agregado Anual.
- Flete aéreo: US\$ 10,000.00 – Límite Agregado Anual.

### DEDUCIBLES TODO Y CADA EVENTO (no incluyen IGV)

Todo Riesgo	:	10% del monto indemnizable, mínimo US\$ 1,000.
Terremoto y/o temblor y/o erupción volcánica y/o fuego subterráneo y/o maremoto (Tsunami) y/o salida del mar y/o marejada y/u oleaje	:	1% del valor de predio afectado y su contenido, mínimo US\$2,500.
Otros Riesgos de la Naturaleza	:	10% del monto indemnizable, mínimo US\$ 2,500
Riesgos Políticos tales como Huelga, Motín, Conmoción Civil, Daño Malicioso, Vandalismo, Sabotaje y Terrorismo.	:	10% del monto del indemnizable, mínimo US\$ 2,500
Rotura Accidental de Vidrios, Cristales, Avisos Luminosos, Objetos Frágiles y todo tipo de Letreros Institucionales	:	10% del monto indemnizable, mínimo US\$ 50
Daños por Agua e Impacto de Vehículos	:	10% del monto indemnizable, mínimo US\$ 100
Transporte Incidental	:	10% del monto indemnizable, mínimo US\$ 100
Gastos Extras	:	03 días
Gastos Extraordinarios	:	Sin deducible
Gastos por Arrendamiento	:	10% del monto indemnizable, mínimo US\$ 500
Vehículos propios, de terceros y/o trabajadores dentro de los locales asegurados y/o en los perímetros de los predios asegurados.	:	10% del monto indemnizable, mínimo US\$ 100
Acervo Documentario	:	10% del monto indemnizable, mínimo US\$ 500
Transportes Terrestre Nacional	:	10% del monto indemnizable, mínimo US\$ 200
Equipo Electrónico	:	
➤ Sección I y II	:	10 % del monto indemnizable, mínimo US\$100
➤ Sección III	:	03 días
➤ Hurto	:	10% del monto indemnizable, mínimo US\$100
➤ Equipo Móvil y/o Portátiles	:	10% del monto Indemnizable, mínimo US\$ 200
➤ Equipos cuyo valor sea menor a US\$ 600	:	US\$ 50
Infortunio	:	10% del monto indemnizable, mínimo US\$ 350
Rotura de Maquinaria	:	10% del monto indemnizable, mínimo US\$ 300



CAR/EAR

: 10% del monto indemnizable, mínimo US\$ 500

### **CONDICIONES ESPECIALES ADICIONALES**

Las siguientes condiciones especiales prevalecen sobre las cláusulas y las condiciones generales:

#### **TODO RIESGO:**

1. También están cubiertos los costos y gastos incurridos con el propósito de extinguir incendios en el predio del Asegurado o en sus cercanías y las causadas ante amenazas inminentes de daño o pérdida y que tengan como objeto impedir o disminuir las pérdidas y/o daños a los bienes asegurados.
2. Bajo la cobertura de rotura de vidrios, lunas y/o cristales y/u objetos frágiles, se cubren los daños materiales directos e indirectos de los mismos sea cual fuera la posición en la que estos se encuentren instalados y/o colocados, debiendo considerarse ante la complejidad de la ubicación que el costo de instalación pueda superar el costo de reposición del activo siniestrado.
3. En caso de siniestro y cuando la autoridad pertinente no permita o autorice la reconstrucción de las instalaciones y debido a ello, tengan que construir una nueva instalación en otro lugar, la póliza indemnizará como pérdida total sin descontar el monto del salvamento existente en el lugar del siniestro.
4. La Cláusula de Impacto de Vehículos se amplía a cubrir daños ocasionados por vehículos propios o bajo su responsabilidad.
5. Bajo el sub límite de vehículos propios y/o de terceros se cubren los daños que sufran dichos vehículos dentro de los locales de propiedad y/o alquilados y/o bajo responsabilidad de la entidad.
6. La Cobertura de gastos extraordinarios y gastos extras ampara los gastos por limpieza en el lugar del siniestro, con el fin de dejar los bienes afectados en el mismo estado en que se encontraban antes de la ocurrencia del mismo y aun cuando ellos no hubieran sufrido daño.
7. La cobertura de gastos extraordinarios y gastos extras amparan los gastos en que deba incurrir el Asegurado a consecuencia de un evento que pudiera haber afectado el normal desarrollo de sus operaciones para lograr que el Asegurado continúe con su operatividad.
8. En el amparo de Huelga y/o Conmoción Civil y/o Daño Malicioso y/o Terrorismo, se incluyen alborotos populares sea cual fuere su naturaleza y que estén conformados por cualquier grupo de personas sea cual fuere la reclamación de las mismas incluyendo aquellos que puedan derivar del personal que labora para el Asegurado.
9. Si al producirse algún daño físico cubierto por esta Póliza se encuentra en vigencia alguna Ley o norma que regule la construcción, reparación, reemplazo o uso de edificaciones, obras civiles o estructuras, entonces como resultado de dicho daño físico esta Póliza cubrirá:
  - a. El costo incurrido en reconstruir las partes dañadas considerando las exigencias de acuerdo a la normativa vigente antes mencionada.
  - b. La pérdida adicional que se produzca como resultado de la demolición de cualquier porción no dañada de las obras civiles, edificaciones y demás estructuras para proceder con la reconstrucción.

#### **EQUIPO ELECTRONICO:**

1. En caso de ocurrencia de un eventual siniestro, de no existir en el mercado el modelo del equipo electrónico afectado, se indemnizará con un modelo similar inmediato superior existente en el mercado, siempre y cuando no exceda el valor del equipo siniestrado.
2. Se extiende a cubrir las pérdidas en vehículos desocupados, cuando no se encuentren en lugar visible y con un máximo de cuatro (4) horas, mientras los encargados de los equipos realizan actividades que los obligan a desocupar temporalmente el vehículo.
3. Están cubiertos los daños causados directa o indirectamente por falta o interrupción en el aprovisionamiento de corriente eléctrica incluyendo sobrecargas, ya sea esta de la red pública o de los servicios de emergencia con que cuenta el asegurado.
4. Para efectos de la indemnización estarán cubiertos los daños o pérdidas de los equipos, así estas hayan cumplido su vida útil de trabajo, considerando su valor comercial de mercado.
5. La cobertura de equipo electrónico incluye el costo del Software y/o licencia cuando el valor de reposición de los equipos siniestrados lo incluyan por especificación del fabricante.
6. En los valores declarados para computadoras y Lap Top incluyen el costo del software, por consiguiente, deberán ser consideradas como parte de la pérdida al momento de la indemnización y/o reposición.



- Equipos móviles y portátiles dentro y fuera de los predios asegurados incluyendo cuando son transportados vía terrestre, fluvial, lacustre, aérea y/o marítima (cobertura nacional e internacional).
- Robo con fractura y/o asalto, mientras estén en cualquier medio de transporte.

#### INFORTUNIO

- Cobertura de Todo Riesgo (ampara todo lo que no está expresamente excluido).
- Valor de Reposición a Nuevo para equipos hasta **05 años** de antigüedad.
- Incluye cobertura de Robo.
- Cobertura para todos los bienes descritos en la Materia Asegurada.
- La cobertura de Infortunio es bajo límite agregado anual.
- La cobertura para Infortunio será del tipo todo riesgo amparando los daños y pérdidas externas e internas y por cualquier causa durante el trabajo diario del personal del asegurado y/o tercero contratado por este, asimismo, el robo, hurto y/o desaparición misteriosa, extendiéndose a cubrir durante el almacenamiento, trabajo, transporte en cualquier lugar del mundo, utilizando para el traslado cualquier medio o vía de transporte, incluyendo el robo mientras se encuentran en cualquier medio de transporte; dentro o fuera de los predios asegurados, en cualquier lugar del mundo.

#### ROTURA DE MAQUINARIA:

- Se ampara las pérdidas o daños de los aceites lubricantes o refrigerantes o cualquier tipo de fluido contenidos en los equipos y maquinarias, eliminándose la depreciación por uso en caso de siniestro.
- También están cubiertos los daños a las bombas sumergidas y de pozo profundo resultante de la falta de agua y por hundimiento o avería del pozo, así como la destrucción de tubos o muros y/o elementos de sujeción y/o muros circundantes y/o deslizamientos de tierra y/u otros similares.
- Para efectos de la indemnización estarán cubiertos los daños o pérdidas de las maquinarias y equipos, así estas hayan cumplido su vida útil de trabajo, considerando su valor comercial de mercado.
- Se deja sin efecto la cláusula de ajuste de depreciación para cualquier tipo de motor de combustión interna sea cual fuere su fuente energética.
- Se extiende a cubrir las pérdidas o daños materiales en cualquier tipo de componentes electrónicos de los equipos que cuenten con estos dispositivos sean estos de mando y/o control y/o funcionamiento y/o alarma y/u otros, donde dichos mecanismos y/o sistemas y/o controles no superen el 50% del valor del equipo asegurado. bajo circunstancias de superar el monto indicado, se considerarán como equipos electrónicos y estarán sujetos al amparo de todo riesgo de equipo electrónico.

#### MONTAJE TODO RIESGO EAR:

- Condiciones generales de la póliza contra todo riesgo de montaje.
- Cláusula sobre el cronograma de avance de los trabajos de construcción y/o montaje
- Cláusula de condiciones especiales para equipos extintores de incendio y protección de incendios en sitios de obra.

#### TODO RIESGO CONTRATISTA CAR:

- Condiciones generales de la póliza contra todo riesgo contratista CAR.
- Cláusula sobre el cronograma de avance de los trabajos de construcción y/o montaje.
- Cláusula sobre cobertura de equipo y maquinaria de construcción y montaje.
- Cláusula de condiciones especiales para equipos extintores de incendio y protección de incendios en sitios de obra.

#### CONDICIONES ESPECIALES ADICIONALES APLICABLE PARA TODAS LAS COBERTURAS:

- En caso un siniestro pudiera ser presentado bajo dos coberturas contratadas en la misma póliza o pólizas diferentes, se aplicará a discrecionalidad del Asegurado la cobertura por la cual se realizará el reclamo.
- Los valores de reposición bajo esta póliza representan el valor de reemplazo de los mismos. No se aplicará la cláusula de infraseguro o "seguro insuficiente" cuando la suma total de los



valores declarados (edificios más contenidos y existencias) tengan una desviación de hasta 10% respecto al valor a nuevo de los mismos.

3. En el caso se opte por una indemnización mediante Reposición, el deducible se facturará adicionando el IGV. Por otro lado, si la indemnización es mediante cheque, el deducible se descontará del monto a indemnizar sin considerar IGV. Debido a que el IGV es un componente del valor de los bienes en general, este será incluido y considerado dentro de la indemnización a consecuencia de un siniestro cubierto por la póliza.
4. Cubre también las reparaciones transitorias o medidas de protección necesarias que surjan directamente de las pérdidas.
5. Para la indemnización de siniestros en los que el asegurado no pueda obtener facturas, guías de remisión o proformas que demuestre la pre-existencia de los bienes, se tomara en cuenta las guías de salida y/o ingreso de almacén, registro de activos fijos, inventarios, los listados de costos y/u órdenes de compras, documentos de transferencia y/o donación y/o cesión en uso y otros en donde se compruebe la propiedad y responsabilidad del asegurado sobre los mismos.
6. En caso se presentara la necesidad de que las propiedades aseguradas en virtud de la presente póliza, pudieran sufrir en forma inminente o inequívoca, pérdidas o daños materiales que se encuentren cubiertos por la misma, los gastos que efectuará el Asegurado a fin de adoptar las medidas necesarias, para proteger y conservar en forma transitoria dichas propiedades, se sumará a las pérdidas o daños totales que sean recuperables en virtud de cualquier otra disposición contenida en la póliza en cuestión como parte de la cobertura de gastos extraordinarios.
7. El plazo de aviso de siniestro se amplía a 60 días calendarios, desde la fecha de conocimiento del evento a fin de evitar su rechazo por extemporaneidad, siempre y cuando no agrave el riesgo ni dificulte las posibilidades de recupero de la aseguradora.
8. Para la cobertura de Transportes Incidental se otorga cobertura para los bienes que por razones de servicio son desplazados temporalmente a lugares diferentes a su sede de permanencia habitual, aun cuando no sean locales del Ministerio.
9. En caso de siniestro, no se descontará de la indemnización las provisiones efectuadas sobre el bien afectado.
10. Se cubre los bienes que se encuentren en sótanos que sean de propiedad del asegurado y/o de terceros, que sean necesarios para el desarrollo normal de sus actividades regulares.
11. Para las cláusulas de cobertura automática por nuevas adquisiciones, la obligatoriedad por parte de la entidad de informar a la aseguradora, se realizará cada trimestre y solo en el caso que existan movimientos de bienes.
12. En caso de siniestro, el Asegurado decidirá la forma de indemnización, en caso se seleccione la reposición y/o reparación del bien siniestrado, la entidad será quien proponga hasta 02 proveedores idóneos, quienes alcanzarán sus cotizaciones, será el Ajustador y Asegurador quienes revisarán las cotizaciones y después de aprobar la adecuada, la Aseguradora emitirá orden de compra a favor del Proveedor elegido, la Aseguradora pagará al proveedor el 100% del valor del bien y/o servicio, para lo cual el proveedor emitirá factura a nombre de la Aseguradora. Previo al último pago al proveedor, el asegurado remitirá a la aseguradora la conformidad de la recepción del bien y/o prestación, con lo cual la Aseguradora facturará al Asegurado el importe correspondiente al deducible.
13. El Asegurado se compromete a realizar el pago del deducible a la Aseguradora en un plazo máximo de 30 días calendarios de haber recibido la factura correspondiente.
14. Se otorga la cobertura para los activos que por razones de servicio de mantenimiento y/o reparaciones y/o pruebas son desplazados temporalmente a lugares diferentes a su sede de permanencia habitual para cumplir con las labores mencionadas anteriormente.
15. Bajo la póliza de transporte local, se indemnizará el costo de la mercadería según factura o valorización incluyendo Flete más Gastos.
16. Se incluye dentro de la pérdida de un siniestro cubierto, los gastos incurridos en las reparaciones con carácter provisional y/o acondicionamientos provisionales, incluyendo mas no limitándose a materiales como triplay, cartón, drywall, y otros.
17. Están cubiertos los gastos para demostrar la ocurrencia y cuantía del siniestro (siempre que el riesgo se encuentre amparado por la póliza) y debido a que el asegurado está sometido a las leyes de adquisiciones del estado, la aseguradora será la que obtenga toda la documentación que el asegurado tenga que recabar de terceros y/o proveedores, tales como, pero no limitadas





- a, presupuesto, proformas, informes técnicos. Sub-limitado hasta US\$ 10,000.00 en Límite Agregado Vigencia.
18. Se deja constancia que los activos declarados en el cuadro Desglose de Valores Declarados para la SBS, es referencial ya que puede existir desplazamiento de bienes entre locales.
  19. Cuando la reparación del bien siniestrado sea efectuada por el propio asegurado en la indemnización se reconocerá la mano de obra, material, repuestos y la utilidad y gastos que genere el trabajo de reparación, dando aviso previo al Ajustador o Aseguradora.
  20. Bajo circunstancias de daño material a los bienes asegurados que forman parte integrante y no accesoria de un conjunto, el asegurador indemnizará el valor total del conjunto, siempre y cuando el asegurado acuerde entregar al asegurador la parte o partes dañadas definiéndose parte accesoria como aquella en la cual el bien no pierde su función y/u operatividad y/o utilidad económica.
  21. No obstante, lo señalado en las condiciones generales de la póliza, están amparados los bienes que forman parte de la materia del seguro que por su naturaleza OPERATIVA POR EL GIRO DEL NEGOCIO estén instalados a la intemperie, así como, en general en lugares que no tengan más defensa que los muros perimétricos o alambradas del inmueble señalado como lugar del seguro.
  22. Se deja constancia en la presente póliza que los activos que sean cedidos en uso / prestados a otras entidades cuentan con cobertura inmediata. El asegurado se compromete a declarar como máximo dentro de los 15 días siguientes de haber recibido la instrucción de ceder en uso / prestar los activos correspondientes.
  23. Los deducibles detallados en las condiciones particulares y especiales son los únicos que rigen para la presente póliza e incluyen IGV

#### **CLÁUSULA DE PROTECCIÓN Y CONSERVACIÓN DE PROPIEDADES:**

En caso se presentara la necesidad de que las propiedades aseguradas en virtud de la presente póliza pudieran sufrir en forma inminente o inequívoca pérdidas o daños materiales cubiertos por la misma, los gastos que efectuara el asegurado a fin de adoptar las medidas necesarias en la medida de lo razonable, para proteger y conservar en forma transitoria dichas propiedades, se sumaran a las pérdidas o daños totales que sean recuperables en virtud de cualquier otra disposición contenida en la póliza en cuestión y estarán sujetas a las deducciones aplicables sin incrementar las disposiciones de límite contenidas en la presente.

#### **CLÁUSULA DE NOMBRAMIENTO DE LIQUIDADORES O AJUSTADORES DE SINIESTROS:**

##### **Según ley del contrato de seguros vigente**

Se deja expresa constancia, que, en caso de algún eventual siniestro, el Asegurado de común acuerdo con la Compañía de Seguros podrá nombrar, a la persona natural o jurídica especializada que proceda a efectuar la liquidación o ajuste del siniestro.

Adicionalmente, a fin de agilizar la liquidación de algún eventual siniestro, antes del inicio o durante la vigencia de la póliza el asegurado y la compañía podrán convenir una terna de ajustadores, pre autorizado sobre los cuales el asegurado podrá ejercer su derecho de nombramiento sin necesidad de consulta previa a la compañía.

#### **CLÁUSULA DE ADELANTO DEL 50% DEL SINIESTRO:**

##### **Según ley del contrato de seguros vigente**

Queda entendido y convenido que, en caso de un eventual siniestro, la compañía se compromete a conceder al asegurado pagos a cuenta de la indemnización del siniestro por una suma no mayor al 50% del monto estimado del mismo, siempre que:

- a) Haya quedado debidamente comprobado que los daños estuvieron amparados bajo las condiciones de la póliza.
- b) Intervenga un perito independiente aceptado por ambas partes para la fijación de un estimado del monto indemnizable del siniestro.
- c) En caso los pagos a cuenta hubieran excedido el monto indemnizable, el asegurado se compromete a reintegrar a la compañía dicho exceso.

#### **CLÁUSULA DE LOCALES NO ESPECÍFICAMENTE NOMBRADOS:**

Mediante esta cláusula quedarán automáticamente cubiertos los locales de propiedad del asegurado y/o de terceros incluyendo sus contenidos, aunque estos no hubieran sido detallados o indicados de manera específica en el sumario y/o condiciones particulares de la póliza.



### CLÁUSULA DE DEPRECIACIÓN (Para Ramos Técnicos TREC / RM / EE / INF):

Para los casos de pérdida total de aquellos equipos y maquinarias con más de 05 años de antigüedad, el valor actual se obtendrá deduciendo del valor de reposición en el momento del siniestro la depreciación por uso correspondiente, aplicando un 4% anual hasta un máximo de 60%, dicho porcentaje incluye cualquier depreciación por avance tecnológico, siempre que los mencionados equipos y maquinarias se encontraran operativos al momento del siniestro.

### GASTOS EXTRAS:

Se deja constancia que el sub límite "Gastos Extras" corresponde a los gastos y/o costos que efectúe el Asegurado o que deba efectuar, con la finalidad de continuar con su actividad normal; así como cualquier gasto adicional en el que deba incurrir el Asegurado que de no haber habido siniestro no se tendría que efectuar y/o en forma adicional también incluye cualquier gasto para evitar pérdidas y/o daños a los bienes asegurados causado por cualquiera de los riesgos cubiertos bajo la presente póliza a fin de continuar con sus operaciones.

Estos "Gastos Extras" serán durante el tiempo requerido para reconstruir, reparar o reemplazar la propiedad dañada o colocar al Asegurado en la misma condición en la que se encontraría de no haber ocurrido tal daño o pérdida de acuerdo a la normatividad del asegurado.

Entre algunos de estos "Gastos Extras" podemos citar los siguientes, los que no son únicos y que no están limitados sólo a dichos gastos, pudiendo existir otros gastos razonables y necesarios considerados como "Gastos Extras":

- a) Alquiler de locales y su acondicionamiento.
- b) Pago de honorarios y alquileres de máquinas, equipos y otros.
- c) Mayor gasto por aplicación de cualquier ley/ordenanza que regule la construcción, reparación o uso de edificios.
- d) Gasto adicional por limpieza, descontaminación por un accidente causado en su local u otro local o lugar que comprometa la paralización de las operaciones del Asegurado.
- e) Gastos de auditoría y peritajes especializados para la certificación de las pérdidas.
- f) Gastos por reconstrucción de documentos y modelos.
- g) Gastos efectuados por el Asegurado en caso la autoridad no permita el acceso a su local a consecuencia de daños a propiedades adyacentes.
- h) Pérdidas por merma de productos a granel, no uso de productos perecibles y cualquier otro gasto variable que origine pérdida para el Asegurado y que esté relacionado con la paralización de sus operaciones por un siniestro cubierto por la póliza.
- i) Los impuestos, permisos, licencias necesarias para adquirir un bien o dejarlo en su estado original.

### CLÁUSULA DE TRANSPORTE:

#### **1. Cobertura:**

En consideración al pago de la prima adicional correspondiente, queda convenido y declarado que, no obstante lo que se diga en contrario en las Condiciones Generales de Seguro de Incendio y/o Rayo, esta póliza se extiende a cubrir los bienes asegurados mientras estén siendo transportados o trasladados, hasta el límite asegurado indicado en ella para esta cobertura, contra todo riesgo de daño físico directo, siempre que ocurra en forma accidental, súbita e imprevista durante la vigencia de la póliza, sujeto a los demás términos, condiciones y exclusiones contenidas en esta cláusula.

#### **2. Alcance de la cobertura:**

Se cubren los bienes asegurados mientras sean transportados o trasladados, incluyendo las operaciones de carga y descarga, tal como a continuación se indica:

- Dentro de los predios asegurados
- Entre los predios asegurados
- Durante una mudanza, previo aviso a la Compañía de Seguros
- Entre los predios asegurados y de terceros y viceversa únicamente cuando se trate de un traslado temporal, para ser revisados, reparados, para mantenimiento y similares. Siempre que el transporte o traslado se efectúe dentro de la zona urbana a la cual pertenece el predio desde el que se inicia el transporte o traslado.



*[Handwritten signature]*



### CLÁUSULA DE INFORTUNIO:

En virtud de la solicitud presentada por el Asegurado y en consideración al pago de la prima correspondiente, la Compañía extiende la cobertura de la presente póliza para asegurar contra pérdida o daños a la propiedad, de acuerdo a las especificaciones contenidas en su sumario, por cualquier causa excepto aquellas enumeradas a continuación:

Esta póliza no cubre:

1. Pérdidas o daños causados por polilla, lombriz, termitas y otros insectos, vicio propio o como resultado de defecto latente, uso o deterioro gradual, contaminación corrosión, herrumbre, moho húmedo o seco, humedad y sequedad de atmósfera, smog o extremos cambios de temperatura o pérdidas o daños por asentamiento normal, encogimiento o expansión de edificios o cimientos.
2. Pérdida de uso, demora o pérdida de mercado.
3. Pérdidas o daños por explosión, implosión o desplome sufridos por cualquier caldero, economizador y otro aparato que funcione bajo presión interna fluida o de vapor en el que se origine la explosión.
4. Cualquier deshonestidad por parte del Asegurado o cualquier infidelidad de sus empleados o cualquiera a quien la propiedad debe ser entregada o confiada, merme de inventario.

Asimismo, no cubre las pérdidas o daños causados por delito o por imprudencia constitutiva de delito.

5. Pérdida o destrucción de daño a cualquier propiedad o toda pérdida o gasto resultante o proveniente de daño consecuencial, o responsabilidad legal de cualquier naturaleza, directa o indirectamente causado o contribuido por radioactividad de cualquier combustible nuclear o de cualquier desperdicio de combustión de combustible, nuclear, o la radioactividad, toxico, explosivo o cualquier propiedad azarosa de cualquier explosión nuclear o componente nuclear.
6. Pérdida o daño de cualquier acto o evento fuera del o en el curso del cual tal pérdida o daño provenga o es parte de, o es cometido u ocurre ya sea directa o indirectamente por razón de, o en conexión de:
  - ✓ Guerra, invasión, acto enemigo extranjero, hostilidades operaciones bélicas (haya o no declaración de guerra) y guerra civil.
  - ✓ Alborotos populares y/o asonadas asumiendo las características de un levantamiento popular, levantamiento militar, insurrección, rebelión, revolución, poder militar o usurpado.
7. Pérdida o daño a la propiedad asegurada mientras esta se encuentre en proceso de manufactura, reparación y/o renovación
8. Pérdida o daño a la propiedad asegurada como resultado de merma, encogimiento, evaporación, pérdida de peso, derrame, rotura de cristal y otros artículos frágiles, rasgadas, exposición a la luz o cambio de color, de textura, acabado o sabor, a menos que tal pérdida o daño sea directamente causado por incendio o combate efectuado para apagarlo, rayo, terremoto, erupción volcánica, maremoto, tormenta, granizo, explosión, caída de aeronaves, impacto de vehículos, derrame de rociadores, huelga y conmoción civil, daño malicioso, vandalismo y terrorismo.
9. Pérdida o daño causado por exposición a condiciones climáticas, mientras los bienes asegurados se encuentran a la intemperie.
10. Pérdida o daño a los bienes asegurados que se encuentren contenidos en locales desocupados por más de 30 días consecutivos.
11. Dinero en efectivo, título de valores de cualquier especie y objeto de artes o antigüedades.
12. Pérdidas o daño causado por desgaste o descompostura mecánica, así como por desgaste de sujetadores, soportes o contenedores.
13. Reconstrucción de las películas y/o cintas como pérdida de pies (longitud) de películas y/o cintas.
14. Abolladura y raspaduras
15. Infidelidad
16. Pérdida a consecuencia de cualquier actividad riesgosa

El Asegurado en caso de pérdida o daño y como condición precedente a cualquier derecho de indemnización debe informar inmediatamente a la Compañía sobre tales hechos y proporcionar evidencias correspondientes.

Si el Asegurado hiciera algún reclamo a sabiendas que fuera falsa o fraudulenta con respecto a la cantidad y circunstancias, esta póliza quedará anulada y cualquier reclamo será rechazado.

*[Handwritten signature]*



No habrá ninguna obligación bajo seguro respecto a cualquier reclamo donde el Asegurado está en su derecho de ser indemnizado bajo cualquier otro seguro salvo a cualquier exceso por encima del monto que pudiera haberse cubierto bajo este otro seguro.

La suma asegurada de cada bien debe representar el valor de reposición.

**CONDICION DE INFRASEGURO RELACIONADO CON EL FORMATO DESGLOSE DE VALORES 11453-2010 DE LA SBS: FORMATO DUBAI**

Por medio de la presente condición se deja constancia que el formato de declaración de bienes proporcionado por el asegurado de acuerdo con la exigencia de la Resolución N° 11453-2010 de la SBS, solo será tomada en cuenta por la compañía de seguros para los fines determinados en dicha resolución. Por lo tanto, el cálculo y aplicación de infraseguro o seguro insuficiente se realizará de acuerdo con lo establecido en las condiciones generales de la póliza, es decir realizando la verificación del valor real de los bienes con los valores declarados globales indicados en las condiciones particulares de la póliza en el rubro "**VALORES DECLARADOS**".

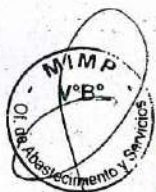

7

R

Phoxy



## SLIP TECNICO

### SEGURO DE RESPONSABILIDAD CIVIL

ASEGURADO : MINISTERIO DE LA MUJER Y POBLACIONES VULNERABLES  
DIRECCION PRINCIPAL : JIRON CAMANA N° 616 - LIMA  
VIGENCIA : ANUAL - DESDE / HASTA LAS 12 HORAS

#### MATERIA DEL SEGURO

Cubrir las indemnizaciones por responsabilidad civil derivadas de las reclamaciones de terceros por concepto de Daños Personales y/o Daños Materiales y/o Daños Consecuenciales causados involuntariamente a dichos terceros por accidentes como resultado de las funciones, actividades y operaciones que desarrolla el MINISTERIO DE LA MUJER Y POBLACIONES VULNERABLES y que se encuentran detalladas en el marco legal que la reglamenta a la fecha de las reclamaciones.

#### JURISDICCION APLICABLE

Perú / Peruana

#### UBICACION DEL RIESGO

A nivel Nacional y Según Desglose de Valores Declarados en formato de la SBS.

#### MODALIDAD DE ASEGURAMIENTO

En Límite Agregado Vigencia

Coberturas básicas	Suma Asegurada (Límite Agregado Vigencia)
Responsabilidad Civil Extracontractual	US\$ 1,000,000.00
Otras Coberturas	Sub límites Asegurados (Límite Agregado Vigencia)
Responsabilidad Civil Patronal	US\$ 500,000
Responsabilidad Civil en Exceso de Vehículos Propios y/o Ajenos	US\$ 100,000
Responsabilidad Civil Cruzada	US\$ 50,000
Gastos Penales	US\$ 10,000
Gastos Admitidos, bajo siniestro cubierto	US\$ 10,000
La Suma Asegurada es Límite Único y Combinado en Agregado Vigencia	

#### DEDUCIBLE POR TODO Y CADA EVENTO

10% del monto indemnizable, mínimo US\$ 200 sólo para daños materiales, excepto para:  
Gastos Admitidos: Sin deducible

#### CONDICIONADOS Y CLÁUSULAS

Las coberturas y demás términos de la presente cotización se sujetan a los condicionados y a las cláusulas que se detallan a continuación y que forman parte integrante de la póliza:

1. Responsabilidad Civil Extracontractual
2. Responsabilidad Civil Patronal
3. Contratistas y subcontratistas independientes
4. Locales y Operaciones
5. Vehículos Propios y/o Ajenos, en exceso de sus pólizas vehiculares y hasta US\$ 100,000.00. En caso de no poder aplicarse el seguro primario, este seguro funcionará desde el primer dólar.
6. Ascensores, grúas, montacargas y escaleras mecánicas
7. Daños por incendio y/o explosión y/o daños por agua y/o humo
8. Uso de Armas de Fuego por parte del personal de la entidad que cuente con la respectiva licencia
9. Transporte Personal
10. Eventos sociales, culturales y deportivos, organizados por el MIMP en locales propios y/o de terceros

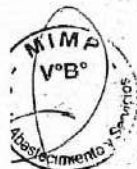

*[Handwritten signatures]*



11. Responsabilidad Civil de Carga
12. Maquinarias Pesada y Equipos Móviles
13. Locatarios (inmuebles)
14. Propietarios del Edificio
15. Alimentos y Bebidas
16. Playas de Estacionamiento
17. Clubes y asociaciones, centro de convenciones auditorio
18. Oficinas y similares
19. Antenas y Torres
20. Tanques de Gas
21. Uso de avisos luminosos y/o paneles publicitarios
22. Gastos Penales
23. Gastos Admitidos

### CONDICIONES ESPECIALES

1. El plazo de aviso de siniestro se amplía a 60 días calendarios, desde la fecha de conocimiento del evento, a fin de evitar su rechazo por extemporaneidad, siempre y cuando no constituya una agravación del riesgo ni dificulte las posibilidades de recupero para la Aseguradora.
2. Cláusula de extensión de cobertura para pérdidas ocasionadas por accidentes donde intervengan trabajadores contratados y/o practicantes y/o eventuales y/o trabajadores en base a honorarios profesionales y/o policías particulares contratados directamente por el asegurado y/o personal de terceros al servicio del asegurado y en general cualquier trabajador que desarrolle actividades para el asegurado.
3. La presente póliza se extiende a cubrir reclamaciones por daños personales y/o materiales derivados de una contaminación como consecuencia de un accidente.
4. Bajo la cobertura de responsabilidad civil patronal se incluyen practicantes, contratados y/o trabajadores eventuales y/o de empresas contratadas que presten servicios de limpieza, vigilancia, entre otros, y demás personal que temporalmente preste servicios al Asegurado, sea cual fuera la modalidad bajo la cual presten servicios al Asegurado.
5. La cláusula Eventos Sociales, Culturales y Deportivos, se extiende a cubrir los daños materiales y/o lesiones corporales ocasionados a los familiares de los trabajadores y/o terceros, que participen en los programas de extensión cultural, recreativos, capacitación, actividades sociales, espectáculos, deportivos y demás eventos que organice, promocióne o desarrolle el Asegurado, dentro o fuera de sus locales.
6. Se ampara la responsabilidad civil del uso, almacenamiento, manipuleo y transporte de líquidos y gas combustible y/o inflamables.
7. Gastos Admitidos por US\$ 10,000 en Límite Agregado Anual, bajo siniestro cubierto, entendiéndose como tales aquellos gastos que efectúe el Asegurado inmediatamente después de la ocurrencia del siniestro con la finalidad de auxiliar y/o brindar atención médica a las personas accidentadas o repararles el daño material causado. Estos gastos serán reembolsados por la aseguradora.
8. Gastos y/o costos de Defensa Penal, hasta US\$ 10,000 en Límite Agregado Anual.
9. Cobertura para los daños personales o materiales de terceros que sean causados por los equipos móviles y maquinarias que trabajan por cuenta del asegurado dentro de sus locales y en cualquier otro lugar.
10. Responsabilidad de carga, ampara los reclamos de terceros por los daños personales o materiales que sufran y que hayan sido ocasionados por la carga que es transportada por el asegurado bajo su responsabilidad en vehículos propios y/o de terceros.
11. Bajo la cláusula de uso de armas de fuego se cubren los daños personales y materiales que se puedan ocasionar por personal autorizado en el ejercicio de sus funciones y/o en caso el hecho hubiera justificado legalmente el empleo del arma por una persona no autorizada. No será necesario presentar una relación detallada del personal autorizado.
12. Bajo la Responsabilidad Civil de Carga se hace extensiva la cobertura para el Transporte Incidenta siempre que estas operaciones de carga y descarga estén relacionadas con tránsito efectuado por vía terrestre y dentro de la localidad.



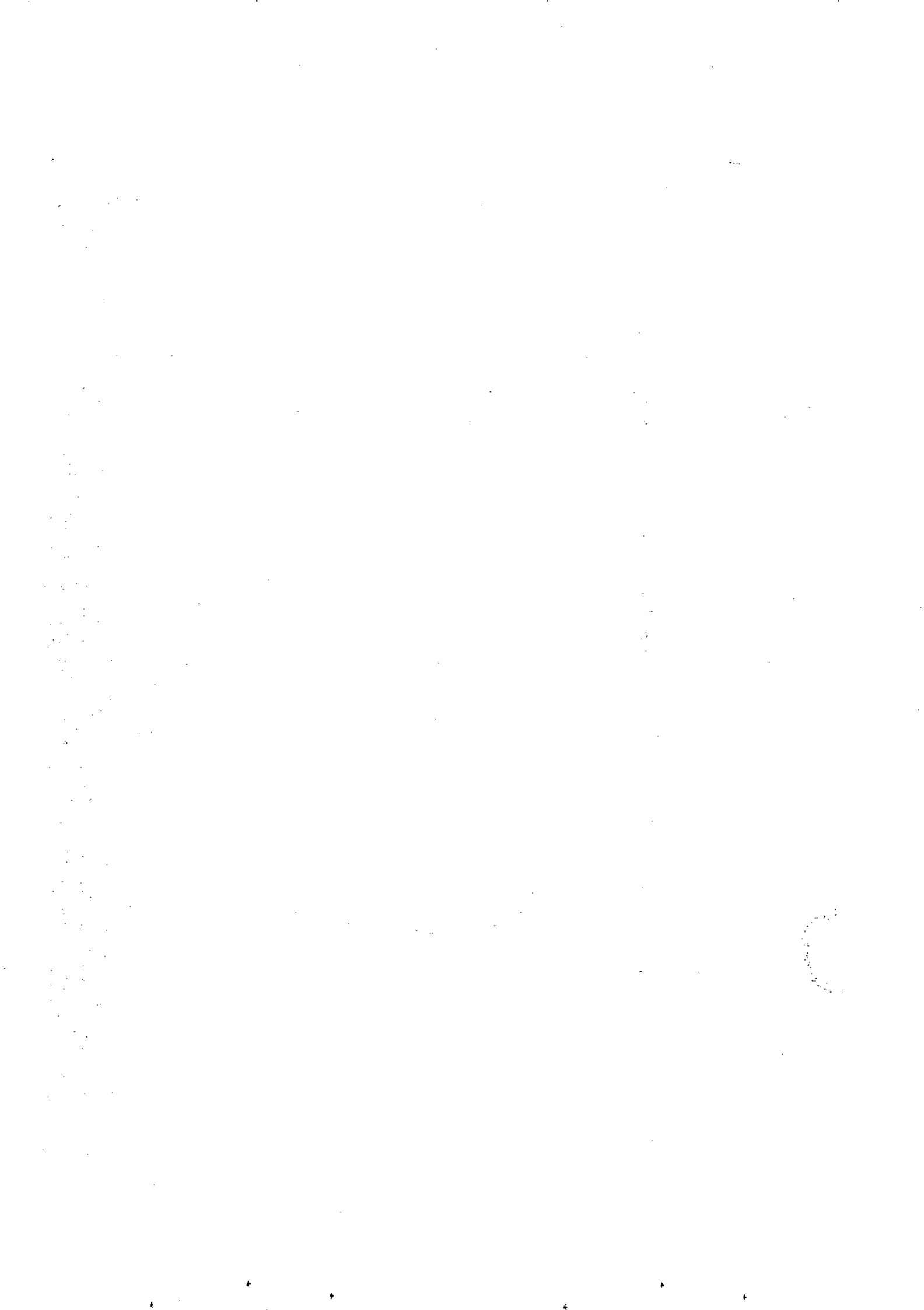

**SLIP TECNICO**  
**SEGURO DE DESHONESTIDAD, DESAPARICIÓN Y DESTRUCCIÓN - 3D**

**ASEGURADO** : MINISTERIO DE LA MUJER Y POBLACIONES VULNERABLES  
**DIRECCION PRINCIPAL** : JIRON CAMANA N° 616 - LIMA  
**VIGENCIA** : ANUAL - DESDE / HASTA LAS 12 HORAS

---

**INTERES ASEGURADO**

Interés Asegurado: Sobre bienes de propiedad del asegurado o personal a su servicio y/o de terceros que estén a su cargo, custodia y/o control y/o por los que sea de alguna manera responsable, contenido en locales propios y/o de terceros previamente declarados y/o a la intemperie (para bienes que suelen mantenerse a la intemperie dentro de los predios asegurados) en todo el territorio nacional en forma permanente o temporal, entendiéndose como tales principalmente pero no limitado a dinero, valores, existencias, equipos diversos, de sonido, comunicaciones, activos incluyendo instalaciones fijas, ubicadas en cualquier lugar de la república donde el asegurado tenga operaciones y/o intereses.

**MATERIA DEL SEGURO:**

**SUMA ASEGURADA** US\$

**Convenio I**      **Limite Agregado Anual**  
Deshonestidad de Empleados

US\$ 100,000

Número de Trabajadores:

Categoría "A": 42

Categoría "B": 50

Categoría "C": 1,778 (Incluye personal de terceros contratados por orden de servicios u otros)

**Total:** 1,870

Incluyen practicantes, contratados y trabajadores eventuales y demás personal que temporalmente preste servicios al asegurado, sea cual fuera la modalidad bajo la cual presten servicios al asegurado.

**Convenio II**      **Limite Agregado Anual**  
Pérdida de Dinero y/o Valores dentro de los locales (todos los locales)

US\$ 15,000

**Convenio III**      **Limite Agregado Anual**  
Pérdida de Dinero y/o Valores fuera de los locales  
(Incluye personal que eventualmente realiza labores de cobranza, entre Oficinas a Entidades Bancarias y/o Clientes y/o viceversa)  
Una vez al año

US\$ 5,000

US\$ 15,000

**Convenio IV**  
Falsificación de documentos bancarios de ingreso en general  
Cheques de gerencia, giros postales, libranza, títulos valores y/ papel moneda, documentos de proveedores, órdenes de compra y guías de almacén US\$ 5,000

**Convenio V**  
Falsificación de Documentos Bancarios de salida en general incluyendo documentos a pago de proveedores US\$ 5,000

**Convenio VI**  
Robo y/o Asalto de Activo Fijo y Existencias  
En todos los locales y lugares de operación incluyendo Bienes de terceros bajo su responsabilidad y/o custodia y/o control US\$ 100,000

**OTRAS COBERTURAS - Limite Agregado Anual**

- Hurto (Activo Fijo y Existencias) US\$ 50,000
- Bienes de empleados y clientes solo por asalto al local US\$ 5,000
- Dinero y/o valores de propiedad de directores, gerentes y subgerentes en poder de mensajeros en tránsito y/o dentro de los locales US\$ 5,000



### CLAUSULAS ADICIONALES

1. Nombramiento de Ajustadores
2. Valor de Reposición (activo fijo)
3. Adelanto del 50% del siniestro
4. Rehabilitación Automática de la Suma Asegurada no aplica a sumas aseguradas en límite agregado anual.
5. Bienes de propiedad de terceros bajo responsabilidad y/o cuidado y/o custodia y/o control del asegurado
6. Dinero y/o Valores a Primer Riesgo
7. Cobertura Automática por doble acumulación de dinero por paralización y días de no atención bancaria
8. Normas mínimas de control
9. Cláusula de Exclusión para Riesgos Cibernéticos (LMA 5401)
10. Cláusula de Endoso de Exclusión de enfermedades transmisibles (LMA 5393)
11. Cláusula de Exclusión de enfermedades transmisibles (LMA 5394)
12. Cláusula Enfermedades Transmisibles (LMA5396)
13. Cláusula Exclusión Pérdida Cibernética (IUA 09-081)
14. Cláusula de Exclusión de Coronavirus LMA 5391

### CONDICIONES ESPECIALES ADICIONALES

1. El plazo de aviso de siniestro se amplía a 60 días calendarios, desde la fecha de conocimiento del evento, a fin de evitar su rechazo por extemporaneidad, siempre y cuando no constituya una agravación del riesgo ni dificulte las posibilidades de recupero para la Aseguradora.
2. Se otorga cobertura automática para cualquier otro local, donde el Ministerio efectúe movimiento de dinero y/o activos. La inclusión de estos locales se dará de acuerdo con los alcances de la cláusula de inclusión automática que forman parte de los requerimientos técnicos mínimos, previamente declarado a la compañía aseguradora.
3. Se cubre deterioro al inmueble y/o bienes por robo o intento de robo.
4. En caso de siniestro, el Asegurado decidirá la forma de indemnización, en caso se seleccione la reposición y/o reparación del bien siniestrado (indemnización en especie), la entidad será quien proponga hasta 02 proveedores idóneos, quienes alcanzarán sus cotizaciones, será el Ajustador y Asegurador quienes revisarán las cotizaciones y después de aprobar la adecuada, la Aseguradora emitirá orden de compra a favor del Proveedor elegido, la Aseguradora pagará al proveedor el 100% del valor del bien y/o servicio, para lo cual el proveedor emitirá factura a nombre de la Aseguradora, previo al último pago al proveedor, el Asegurado remitirá a la aseguradora la conformidad de recepción del bien y/o prestación, con lo cual la Aseguradora facturará al Asegurado el importe correspondiente al deducible.
5. El Asegurado se compromete a realizar el pago del deducible a la Aseguradora en un plazo máximo de 30 días calendarios de haber recibido la factura correspondiente.
6. Las normas mínimas de control y/o cláusulas de garantía, establecidas en cualquier condición general, particular o especial, se incluyen como recomendaciones y su incumplimiento no invalidará el derecho del asegurado a ser indemnizado.
7. La cobertura de hurto se extiende a cubrir equipos electrónicos cuando se encuentren en locales de terceros, dentro y/o fuera de la República.
8. En el caso se opte por una indemnización mediante Reposición, el deducible se facturará adicionando el IGV. Por otro lado, si la indemnización es mediante cheque, el deducible se descontará del monto a indemnizar sin considerar IGV.
9. En caso un siniestro pudiera ser presentado bajo dos o más coberturas contratadas en la misma póliza o pólizas diferentes, se aplicará a discreción del asegurado la cobertura por la cual se realizará el reclamo.
10. En caso de ocurrencia de un eventual siniestro que afecte a equipos electrónicos, de no existir en el mercado el modelo del equipo afectado, se indemnizará con un modelo inmediato superior.

### CONVENIO I

1. Bajo el convenio I (Deshonestidad) están incluidos policías particulares, contratados directamente por el asegurado, trabajadores contratados y/o eventuales y/o practicantes y/o proveedores de servicios y/o cualquier otra persona que tenga vínculo laboral y/o de servicio con el asegurado que no esté necesariamente formalizado y/o personal en base a honorarios profesionales y/o personal de terceros al servicio del asegurado y/o personal destacado por cualquier otra entidad pública para brindar servicios al Asegurado.



2. No se aplicará la Cláusula de Infraseguro o Seguro Insuficiente para los siniestros cubiertos por el Convenio I, en el caso que el Asegurado no haya declarado con exactitud a la totalidad de empleados, hasta un máximo de diferencia del 10% de los mismos. No se deberá considerar para efectos del cálculo de infraseguro a los trabajadores que prestan servicio al asegurado y que no cuenten con una relación de dependencia bajo cualquier modalidad contractual, en razón que los mismos no son declarados bajo esta póliza.
3. Bajo el Convenio I no estará limitado a la identificación del trabajador deshonesto, bastando solamente el comprobar la ocurrencia de la deshonestidad, no es necesario identificar al(los) culpable(s) para efectos de indemnización de la póliza.
4. Se cubren los actos deshonestos cometidos mediante el uso de las computadoras que tienen acceso directo a cuentas bancarias del Asegurado para efectos de transferencias, pagos y/u operaciones de dinero y/o valores

#### CONVENIO II Y III

1. Bajo el convenio II se excluye la limitación de que el dinero esté guardado en caja fuerte y/o de seguridad empotrada, caja de caudales y/o bóvedas, pudiendo permanecer durante horas laborables en cualquier lugar dentro de las instalaciones del asegurado, El asegurado actúa en toda circunstancia como si no contara con póliza de seguro, las precisiones se refieren en previsión a alguna omisión accidental involuntaria hasta US\$ 5,000 en Limite Agregado Anual.
2. Bajo los convenios II y III se incluye el costo de reposición de cheques y/o letras y/u otros documentos bancarios. Excluye el valor nominal de los mismos.
3. Bajo el Convenio III se cubre dinero y/o valores y/o bienes en tránsito propiedad del asegurado en poder de empleados y/o dentro del vehículo utilizado por ellos.
4. Se deja constancia que bajo el Convenio III se encuentra cubierto el dinero de viáticos y similares en poder de empleados y cualquier otro personal autorizado.
5. Se extiende a cubrir la permanencia y traslado del dinero y/o valores en poder de trabajadores cuando por motivos de trabajo estos deban efectuar viajes, se vean obligados a llevarlo a su domicilio y/o guardarlos en las habitaciones de hotel y/o locales similares, el Convenio III, se limita la Suma Asegurada a US\$ 2,000 en Limite Agregado Vigencia.
6. Para los Convenios II y III se otorga cobertura automática por doble acumulación de dinero ante una huelga o paralización; días domingos y feriados o de la no atención de entidades financieras o no recojo y/o envió por parte de la empresa de transportes de valores por causas ajenas al asegurado.
7. Si por alguna razón, el monto de dinero y/o valores transportados por algún empleado superara cualquiera de los límites establecidos en la cláusula de condiciones de seguridad para valores en tránsito, se indemnizará bajo el límite menor que cumpla con dicha medida.
8. El Convenio III se extiende a cubrir los tránsitos de dinero de propiedad del Asegurado, realizados por funcionarios a sus domicilios y/o viceversa, si fuera necesario, hasta US\$ 2,000 en Limite Agregado Anual.
9. El Convenio III se extiende a cubrir cualquier traslado dentro del territorio nacional entre locales y/o lugares donde el cliente realice operaciones propias de la Entidad y/o viceversa y/o entre ellos. Asimismo, bajo esta cobertura se cubren los traslados que el Asegurado y/o personal autorizado por el Asegurado realice en vehículos contratados en la vía pública (taxis), hasta US\$ 2,000 en Limite Agregado Anual.
10. Para los casos de traslado de dinero y/o valores, si la línea aérea y/o cualquier otro medio de transporte se ve forzado a desviarse o hacer paradas técnicas o por problemas meteorológicos, fallas técnicas o cualquier otro motivo de fuerza mayor, la materia del seguro se encuentra en cobertura todo el tiempo de dicha demora hasta el lugar de destino, incluyendo el conteo, ensobrado y pago final.

#### CONVENIO IV Y V

1. La cobertura del Convenio IV y V se extiende a cubrir cualquier pérdida a causa de falsificación y/o adulteración de guías de remisión, boletas de depósito, órdenes de pago, cheques de gerencia falsificados (girados o no por un banco) y cualquier otro documento bancario o valorado.
2. Los Convenios IV y V cubrirán las falsificaciones de voucher por depósitos tanto en cuentas del Asegurado; como del Asegurado hacia cuentas de terceros



*[Handwritten signatures in blue ink]*



## CONVENIO VI

1. El Convenio VI se extiende a cubrir propiedad de terceros y/o incautados.
2. No obstante, lo que se diga en las condiciones generales de la póliza, esta se extiende a cubrir el hurto de activos asegurados bajo el Convenio VI, entendiéndose como tal la sustracción en forma oculta o clandestina de un bien asegurado, sin que existan huellas o evidencias de la forma en que fue sustraído, dentro del local o locales asegurados.
3. Se deja constancia que la base de la valorización de las existencias y activo fijo en caso de siniestro es a valor de reposición.
4. Bajo el Convenio VI además se amparan los activos fijos propios del giro que por su naturaleza se encuentren a la intemperie, en locales propios y/o de terceros en el territorio de la república.
5. La cláusula de robo y/o asalto y/o hurto se extiende a cubrir equipos electrónicos cuando se encuentren en locales de terceros y/o domicilio de empleados y funcionarios; siempre y cuando, existan autorizaciones de traslado por parte del Asegurado para cumplir con los objetivos de la institución.
6. En caso de producirse un siniestro en equipos electrónicos y/o electromecánicos de propiedad del Asegurado, de no existir en el mercado el modelo del equipo afectado, se indemnizará con un modelo superior existente en el mercado, sólo para equipos electrónicos y/o electromecánicos menores a US\$ 10,000 se indemnizará a valor de reposición, sin considerar depreciación por antigüedad y avance tecnológico. Asimismo, aquellos que operan en conjunto (dos o más) será reemplazado en conjunto, para asegurar su operatividad.

## DEDUCIBLE

- Todos los convenios : 10% del monto indemnizable, mínimo US\$ 350
- Hurto : 10% del monto indemnizable, mínimo US\$ 250
- Bienes menores a US\$ 800 : 10% del monto indemnizable, mínimo US\$ 100
- Dinero de viáticos y similares en poder de empleados, funcionarios, y cualquier otra persona autorizada: 10% del monto indemnizable, mínimo US\$ 100

## CLAUSULAS QUE FORMAN PARTE DE LA POLIZA

### Según Ley del contrato de seguro vigente

#### Cláusula de Nombramiento de Liquidadores o Ajustadores de Siniestros

Se deja expresa constancia, que, en caso de algún eventual siniestro, el Asegurado de común acuerdo con la Compañía de Seguros podrá nombrar, a la persona natural o jurídica especializada que proceda a efectuar la liquidación o ajuste del siniestro.

Adicionalmente, a fin de agilizar la liquidación de algún eventual siniestro, antes del inicio o durante la vigencia de la póliza el asegurado y la compañía podrán convenir una terna de ajustadores, pre autorizado sobre los cuales el asegurado podrá ejercer su derecho de nombramiento sin necesidad de consulta previa a la compañía.

#### CONDICIONES DE SEGURIDAD PARA DINERO EN TRÁNSITO

El asegurado se obliga al cumplimiento de los siguientes procedimientos de traslado de dinero y/o valores:

#### LIMITES EXPRESADOS EN DOLARES USA (US\$)

Dinero y/o Valores Traslados por un Monto en cada Remesa	Condiciones
1 Hasta 10,000	Un (1) persona
2 De 10,001 a 20,000	Dos (2) personas
3 De 20,001 a 30,000	Dos (2) personas: Una de ellas portando arma de fuego.
4 De 30,001 a 50,000	Tres (3) Los tránsitos deben ser efectuados por dos servidores del asegurado, con acompañamiento policial (portando arma de fuego) y/o vigilantes privados debidamente registrados en la Dirección Policial de Vigilancia Privada.





5 De 50,001 a más	Vehículos blindados (cuyas características sean de acuerdo a lo dispuesto en el D.S. 011/84 Ministerio del Interior). Donde no sea factible utilizar vehículos blindados se podrá utilizar otro tipo de vehículo que hayan sido acondicionados para el transporte de valores, debiendo acompañar la remesa dos miembros de las Fuerzas Policiales armados con metralleta.
-------------------	--

**NOTA:**

A. Para los casos 2,3 y 4, los tránsitos deberán efectuarse únicamente en vehículos de propiedad del Asegurado y/o de sus dependientes y/o alquilados expresamente para tal fin.

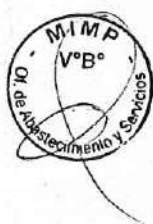

fu

7

Slaxy



# SLIP TECNICO

## SEGURO DE VEHICULOS

ASEGURADO : MINISTERIO DE LA MUJER Y POBLACIONES VULNERABLES  
DIRECCION PRINCIPAL : JIRON CAMANA N° 616 - LIMA  
VIGENCIA : ANUAL - DESDE / HASTA LAS 12 HORAS

### MATERIA ASEGURADA: Vehículos según relación adjunta

Daño Propio (Accidente, Choque, vuelco, incendio, explosión robo parcial o total, rotura de lunas)	SUMA ASEGURADA / VALOR CONVENIDO Hasta el Valor Suma Asegurada indicado en la relación anexa
Responsabilidad Civil frente a terceros c/u	US\$ 150,000
Responsabilidad Civil en exceso para toda la flota	US\$ 200,000
Responsabilidad Civil de Ocupantes por vehículo En caso de siniestro, el límite será distribuido proporcionalmente	US\$ 100,000
Accidentes de Ocupantes (según tarjeta de propiedad)	
Muerte e Invalidez Permanente c/u	US\$ 25,000
Gastos de Curación c/u	US\$ 5,000
Gastos de Sepelio c/u	US\$ 2,000
Servicio de Grúa y Ambulancia por Accidente al 100% llamando a la central de emergencia, y por reembolso hasta	US\$ 2,500
Gastos de Búsqueda y/o Rescate	US\$ 5,000
Accesorios Musicales de Fábrica	Al 100%
Accesorios Musicales incorporados hasta (exceso al 10% hasta US\$ 2,000)	US\$ 2,000
Accesorios Especiales c/u (DVD, TV, equipos de comunicación, extintores, circulinas, logos, láminas de seguridad y otros).	US\$ 1,500
Riesgos de la Naturaleza en general, incluyendo Terremoto, Maremoto	SUMA ASEGURADA / VALOR CONVENIDO Hasta el Valor Suma Asegurada indicado en la relación anexa
Riesgos Sociales y Políticos tales como Huelgas, Motín, Conmoción Civil, Daño Malicioso, Vandalismo, Sabotaje, Terrorismo	SUMA ASEGURADA / VALOR CONVENIDO Hasta el Valor Suma Asegurada indicado en la relación anexa
Ausencia de Control	SUMA ASEGURADA / VALOR CONVENIDO Hasta el Valor Suma Asegurada indicado en la relación anexa
Responsabilidad Civil por Ausencia de Control c/u	US\$ 100,000
Vehículo de reemplazo (No limitado a Choque y/o Vuelco) Aplicable únicamente para autos y camionetas rurales hasta 9 asientos	30 días máximo por unidad

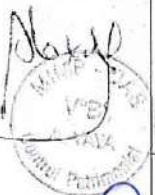



Traslado de Restos Mortales c/u	US\$ 1,000
Traslado de Evacuación c/u	US\$ 1,000
Servicio de Auxilio Mecánico y servicio de grúa llamando a la central de emergencias	Al 100%
Por Reembolso Hasta	US\$ 250

#### **CLAUSULAS ADICIONALES**

1. Restitución automática de la suma asegurada.
2. Servicio de Procuraduría de la compañía de seguros en caso de siniestro las 24 horas, los 365 días del año.
3. Cobertura Automática por nuevas adquisiciones.
4. Uso de vías no autorizadas.
5. Libre Elección de Talleres a nivel nacional, no limitado a talleres afiliados.
6. Riesgos de la Naturaleza: la cobertura de Riesgos de la Naturaleza se extiende a cubrir las pérdidas o daños materiales que directamente tuvieran su origen o fueran causados por terremoto, lluvia, inundación, huayco, maremoto y/o salida de mar, huracán, ventarrón y cualquier otro evento de la naturaleza o fenómeno meteorológico.
7. Desplome o desplazamiento de rocas, piedras.

#### **CONDICIONES ESPECIALES ADICIONALES**

1. El plazo de aviso de siniestro se amplía a 60 días calendarios, desde la fecha de conocimiento del evento, a fin de evitar su rechazo por extemporaneidad, siempre y cuando no constituya una agravación del riesgo ni dificulte las posibilidades de recupero para la Aseguradora.
2. La cobertura de vehículo de reemplazo con automóviles y solo para reemplazar automóviles y camionetas:
  - a. Se otorga para cualquier tipo de siniestro.
  - b. Con relación a la garantía requerida por el proveedor, esta será asumida por la aseguradora, para lo cual el MINISTERIO DE LA MUJER deberá emitir carta de compromiso a la aseguradora asumiendo íntegramente la responsabilidad que pueda surgir mientras la unidad asignada como vehículo de reemplazo se encuentre bajo su responsabilidad.
  - c. No Aplica para motos, camiones y buses.
  - d. Donde no exista un proveedor será a reembolso con un importe máximo de US\$ 50 por día incluido IGV. Dicho reembolso se realizará contra la presentación del documento que acredite el pago efectuado y siempre que dicha contratación haya contado con el consentimiento previo o posterior del contratista,
3. La aseguradora pagara al proveedor el 100% del servicio y facturara al asegurado el deducible correspondiente, no siendo condición para el retiro del vehículo del taller.
4. En caso un siniestro pudiera ser presentado bajo dos coberturas contratadas en la misma póliza o pólizas diferentes, se aplicará a discreción del Asegurado la cobertura por la cual se realizará el reclamo.
5. Se aplicará el mismo deducible para toda y cada una de las coberturas, independientemente de la edad del conductor.
6. En caso de siniestro, el Asegurado decidirá la forma de indemnización, en caso se seleccione la reposición y/o reparación del bien siniestrado (indemnización en especie), la entidad será quien proponga hasta 02 proveedores idóneos, quienes alcanzarán sus cotizaciones, será el Asegurador quienes revisarán los presupuestos o cotizaciones y después de aprobar la adecuada, la Aseguradora emitirá orden de compra a favor del Proveedor elegido, la Aseguradora pagará al proveedor el 100% del valor del bien y/o servicio, para lo cual el proveedor emitirá factura a nombre de la Aseguradora, previo al último pago al proveedor el asegurado remitirá a la aseguradora la conformidad de la recepción del bien y/o prestación, con lo cual la Aseguradora facturará al Asegurado el importe correspondiente al deducible.
7. Extensión de cobertura para aquellas unidades que por razones operacionales se desplacen fuera del territorio nacional (en zonas limítrofes). En este caso la cobertura se otorgará bajo la modalidad de reembolso.
8. Accidentes Personales (incluyendo motos máximo 02 ocupantes).



*Plexy*



9. Riesgos de la naturaleza: la cobertura de Riesgos de la Naturaleza se extiende a cubrir las pérdidas o daños materiales que directamente tuvieran su origen o fueran causados por terremoto, lluvia, inundación, huayco, maremoto y/o salida de mar, tsunami, huracán, ventarrón, hundimiento de suelos, deslizamiento del terreno, derrumbes y desprendimiento de tierra o rocas y cualquier otro evento de la naturaleza o fenómeno meteorológico. Asimismo, la cobertura de accidentes (muerte, invalidez, gastos de curación y sepelio), se activará en caso los objetos y/o rocas causen daños personales a los ocupantes de los vehículos, según los límites y coberturas indicados en las condiciones particulares.
10. Servicio de Auxilio Mecánico y Servicio de Grúa y Remolcaje: En las zonas donde la aseguradora no cuente con convenio vigente que brinden el servicio, el proveedor elegido por el asegurado emitirá la factura o recibo por honorarios a nombre de la aseguradora, la aseguradora realizara el pago correspondiente en plazo máximo de 10 hábiles contados desde la presentación de su documento.
11. El asegurado estará exonerado de presentar la denuncia policial, en los casos donde no intervengan terceros (robos parciales, rotura de lunas, choques estacionados, etc.); pero se deberá informar en el Acto al Procurador de la Aseguradora y éste autorizar personalmente el caso.
12. El Aire acondicionado, las bolsas de aire (air-bag), así como cualquier otro equipamiento que posean los vehículos, se encuentran incluidos en el valor del vehículo.
13. En caso de pérdidas totales por robo la indemnización deberá efectuarse a los 30 días de ocurrido el siniestro siempre y cuando se tenga la documentación completa y entregada a la Compañía de Seguros.
14. En los casos de robo de accesorios musicales la reposición se efectuará con otro equipo de características similares al robado.
15. En caso de Pérdida total la Compañía de Seguros, indemnizará a valor señalado en póliza.
16. Los deducibles por concepto de pólizas de vehículos serán pagados directamente a la aseguradora previa presentación de su factura.
17. Una vez admitido el siniestro la aseguradora dejara en el taller de reparación la autorización para la salida del vehículo del taller.
18. Alcoholemia hasta 0.5 gramos por litro de sangre.
19. En caso de Pérdida Total para vehículos de hasta un año de antigüedad, la indemnización se efectuará a valor de nuevo.
20. No se aplicará depreciación por desgaste de llantas.
21. No es obligatoria la instalación de sistema remoto de rastreo vehicular (GPS) en los vehículos asegurados y los que se incluyan durante la vigencia, para que la aseguradora otorgue cobertura a los siniestros por robo total.
22. Cubre responsabilidad civil frente a terceros cuando el vehículo ocasione daños materiales y/o personales como consecuencia de la activación accidental del airbag mientras el vehículo se encuentre en movimiento.
23. En caso de siniestro de una unidad asegurada que por falta de un taller asegurado y/o de marca, sea necesario su traslado a otra localidad distinta donde tuvo el siniestro a efectos de ser reparada, se amparan los gastos que este transporte ocasionara coordinado con la Aseguradora.
24. En caso de que no existan los repuestos necesarios en el mercado nacional, la Aseguradora asumirá adicionalmente el importe del flete aéreo para la importación de los repuestos.
25. La cobertura de daño propio se extiende inclusive para resarcir las pérdidas y/o daños que se produzcan mientras las unidades se encuentren siendo remolcadas y/o reparadas y/o en prueba en sus propios talleres y/o talleres de terceros a quienes el asegurado haya solicitado este servicio.
26. Los alcances de la presente póliza se extienden a cubrir todas aquellas ocurrencias cubiertas por la póliza, producidas en estacionamientos privados y públicos.
27. En el caso de un siniestro causado por una falla mecánica súbita e imprevista, no provocada por falta o insuficiencia de mantenimiento por parte del asegurado, la aseguradora no indemnizará la reparación de la falla, pero si el siniestro causado por tal falla y sus consecuencias.
28. Se cubre el costo de reposición de las llaves de los vehículos (incluyendo llaves electrónicas), a consecuencia de un acto delictivo, robo, accidente, choque; en cualquier lugar y/o circunstancia en que participe directamente la unidad asegurada hasta US\$ 2,000.
29. Uso de vías no autorizadas se extiende a cubrir siniestros que ocurran al cruzar ríos o riachuelos, canales acequias, orillas de mar caminos.





30. En el caso de rotura de lunas importadas se incluye las láminas de seguridad y polarizado, sin deducible alguno por la lámina.
31. Se deja constancia que la cobertura de accidentes personales se activa desde el primer dólar cuando la cobertura del SOAT no se active por estar en lugares no abiertos al libre tránsito, o en exceso de ésta cuando su cobertura se haya agotado.
32. Dentro de la cobertura de Accidentes Personales, las sumas aseguradas, serán iguales para todos los pasajeros de cualquier edad, sin ninguna limitación o reducción, o aplicación de porcentaje.
33. Cobertura por robo de cartera en caso de Robo Total de la unidad hasta US\$ 200 por evento. Se cubre el costo de los duplicados de los siguientes documentos: DNI, Licencia de Conducir.
34. La cobertura de accidentes personales para ocupantes se activa por cualquier evento o siniestro que se encuentre amparado por esta póliza.
35. Se cubren los daños por incendio, derivados de un caso fortuito, incluyendo corto circuito y cualquier tipo de instalación defectuosa y/o incorrecta, que no sea realizado por el propio asegurado. La cobertura aplica cuando el vehículo asegurado se encuentre o no en circulación.
36. En adición a las condiciones particulares y generales, esta póliza se extiende a cubrir los daños y/o pérdidas físicas causadas por el impacto al vehículo de objetos externos, incluyendo rocas, desprendimiento de tierra y/o cualquier otro.
37. Asimismo, la cobertura de accidentes (Muerte, invalidez, gastos de curación y sepelio) se activará en caso los objetos y/o rocas y/o tierra causen daños personales a los ocupantes de los vehículos, según los límites y coberturas indicados en las condiciones particulares.
38. Se cubren los gastos de rescate como consecuencia de un atollamiento y/o atoramiento en fango y/o similares, sin quedar limitado a la ocurrencia del siniestro.
39. La cobertura se extiende inclusive para resarcir las pérdidas y/o daños que se produzcan en tanto las unidades se encuentren siendo remolcadas y/o reparadas y/o en prueba en talleres propios y/o de terceros a quienes el asegurado haya solicitado este servicio.
40. En el caso de ambulancias la cobertura de la póliza se extiende a cubrir el equipo médico contenido en ellas, excepto robo parcial del instrumental médico móvil, incluyendo los equipos médicos no electrónicos fijos y/o empotrados a las ambulancias, así como las estructuras empennadas y/o atornilladas que formen parte de la suma asegurada, en el caso de choques, despiste y/o volcaduras, pérdida parcial o total como otros tipos de siniestros cubiertos por la póliza.
41. En el caso se opte por una indemnización mediante Reposición, el deducible se facturará adicionando el IGV. Por otro lado, si la indemnización es mediante cheque, el deducible se descontará del monto a indemnizar sin considerar IGV.
42. La cobertura de Accidente de Ocupantes, se brindará al total de ocupantes de acuerdo a lo señalado en la tarjeta de propiedad

#### CLAUSULAS ADICIONALES DE LA COBERTURA DE AUSENCIA DE CONTROL

1. La suma Asegurada de Responsabilidad Civil para esta cobertura es el equivalente al monto indicado en la póliza.
2. La Cláusula de Ausencia de Control es extensiva a todos los vehículos que sean o no de propiedad del asegurado que se encuentren bajo su responsabilidad.
3. En caso de siniestros amparados bajo la cobertura de Ausencia de Control, los alcances de la cobertura se extienden a todas las demás coberturas afectadas por el siniestro, tales como Accidentes de ocupantes, Responsabilidad Civil de ocupantes.
4. No se excluye la cobertura de Ausencia de Control en caso de, declaraciones inexactas y errores de parte del conductor, cuando hayan sido realizadas sin conocimiento de la institución.
5. En caso de aplicar la cobertura de Ausencia de Control, la compañía de seguros no repetirá contra los empleados del asegurado, salvo y solo en el caso que se demuestre que el conductor se encontraba en estado etílico en grado mayor a 1.00 gl. La cláusula de Ausencia de Control es extensiva a todos los conductores, trabajadores brevetados estén o no en la Planilla del asegurado, pero que se encuentren prestando servicio bajo cualquier modalidad de contratación.
6. La aplicación de la cláusula de Ausencia de Control se amplía a fuera del horario habitual de trabajo.



*[Handwritten signature]*



### EXONERACIÓN DE DENUNCIA

El asegurado estará exonerado de presentar la denuncia policial, en los casos donde no intervengan terceros (robos parciales, rotura de lunas, choques estacionados, choque y fuga, choques con terceros cuando el asegurado asume la responsabilidad, despistes leves, y en general todo siniestro en el cual no hayan involucrados terceros ni personas lesionadas.) y/o en los casos que exista imposibilidad de recupero de un tercero por ser obvio y/o en presencia del procurador de la aseguradora.

### INDEMNIZACIÓN DE SINIESTRO POR ROBO O PÉRDIDA TOTAL

La indemnización de una pérdida total amparada bajo la presente póliza se realizará mediante la indemnización por el íntegro del valor indicado en la misma como monto asegurado del vehículo materia del reclamo.

### DEDUCIBLES (no incluyen IGV)

- Automóviles, Camionetas 10% del monto del siniestro, mínimo US\$ 150.00 (taller afiliado y no afiliado)
- Ausencia de Control: 10% del monto del siniestro, mínimo US\$200 (taller afiliado y no afiliado)
- Rotura de Lunas (nacionales e importadas): Sin cobro de deducible para toda clase de unidades.
- Vehículo de Reemplazo: US\$ 70
- Pérdida Total: sin cobro de deducible.
- Responsabilidad Civil: US\$ 150.00 Sin deducibles para daños personales.

ITEM	CLASE	MARCA	MODELO	MOTOR	SERIE	PLACA	AÑO	Suma Asegurada US\$
1	AUTOMOVIL	DAEWOO	TICO SL	F8C530291	KLY3S111BDVC434860	AIU-056	1995	1,620
2	AUTOMOVIL	HYUNDAI	AVANTE	L4FADU040582	KMHDG41LBDU815302	AWE095	2013	8,910
3	CAMIONETA RURAL 4X2	CHEVROLET	VIVANT	C205ED139164	RLLUA75ZECH000440	D5C-004	2012	8,100
4	AUTOMOVIL	FAW	HONGQI HQ300	3GRC180068	LFPH6BCN281C01962	EAB-750	2008	5,314
5	CAMIONETA RURAL 4X2	NISSAN	T32 X-TRAIL	QR23-592305M	JN1JBNT32LW012323	EAD-984	2019	22,680
6	CAMIONETA RURAL 4X2	NISSAN	T32 X-TRAIL	QR23-591966M	JN1JBNT32LW012318	EAD-988	2019	22,680
7	AUTOMOVIL	HYUNDAI	SONATA	G4KEAA522060	KMHEC41CBBA198337	EGC-538	2010	9,037
8	CAMIONETA RURAL 4X2	NISSAN	URVAN	ZD30267102K	JN1TG4E25BX660775	EGC-758	2010	11,219
9	CAMIONETA RURAL 4X4	TOYOTA	LAND CRUISER PRADO	1GRA137373	JTEBU9FJ1A5008903	EGD-307	2010	16,730
10	CAMIONETA RURAL 4X2	NISSAN	TERRANO	TD27272908Y	V5KTVUR204A537628	EGE-233	2004	7,479
11	CAMIONETA RURAL 4X2	JEEP	CHEROKEE	WL276389	1J4FJ68S4WL276389	EGE-234	2008	6,480
12	CAMION	HYUNDAI	PORTER TOP	D4BBV404401	KMCXLN7BPWU104954	EGE-242	2000	3,552
13	CAMIONETA PICKUP 4X4	NISSAN	FRONTIER 4X4	ZD30016362T	JN1CNUD223A712168	EGE-243	2003	5,609
14	AUTOMOVIL	VOLKSWAGEN	GOLF	APK837244	WVWZZZ1JZ5W021435	EGF-840	2004	4,133
15	AUTOMOVIL	FAW	BESTURN	L380004635	LFPH5ACC7B1E7664	EGG-311	2011	8,529
16	AUTOMOVIL	FAW	BESTURN B70 2.0AT	L380004347	LFPH5ACC9B1E17360	EGG-324	2011	8,529
17	AUTOMOVIL	FAW	BESTURN B70 2.0AT	LF80413095	LFPH4ACC4B1E15731	EGG-337	2011	8,529
18	MICROBUS	TOYOTA	COASTER	1HZ0167878	HZB500008046	EGG-389	1995	5,609
19	CAMIONETA PICKUP 4X4	NISSAN	NAVARA	YD25456913T	MNTVCUD40D6600351	EGJ-017	2012	12,150
20	CAMIONETA PICKUP 4X4	NISSAN	NAVARA	YD25445763T	MNTVCUD40D6010153	EGJ-036	2012	12,150
21	CAMIONETA PICKUP 4X4	NISSAN	NAVARA	YD25445744T	MNTVCUD40D6010162	EGJ-044	2012	12,150



22	CAMIONETA PICKUP 4X4	NISSAN	NAVARA	YD25457450T	MNTVCUD40D6600410	EGJ-100	2012	12,150
23	CAMIONETA RURAL 4X2	NISSAN	REGULUS 3.2	QD32012013A	JRR50006075	EGM-303	1997	4,428
24	CAMIONETA RURAL 4X2	NISSAN	URVAN	YD25338086A	JN1UC4E26E9000328	EGN-408	2013	13,950
25	CAMIONETA RURAL 4X2	NISSAN	URVAN	YD25338110A	JN1UC4E26F9000326	EGN-418	2013	13,950
26	CAMIONETA RURAL 4X2	NISSAN	URVAN	YD25338155A	JN1UC4E26E9000341	EGN-431	2013	13,950
27	CAMIONETA RURAL 4X2	NISSAN	URVAN	YF25338193A	JN1UC4E26F9000334	EGN-436	2013	13,950
28	CAMIONETA RURAL 4X2	NISSAN	URVAN	YD25338111A	JN1UC4E26E9000327	EGN-449	2013	13,950
29	CAMIONETA RURAL 4X2	NISSAN	URVAN	YD25338222A	JN1UC4E26E9000337	EGN-534	2013	13,950
30	CAMION	MITSUBISHI	CANTER	4D33D49981	FE537B502086	EGN-987	1996	3,740
31	AUTOMOVIL	FAW	BESTURN	LF780989	LFPH4ABC081A57442	EGP-017	2008	10,038
32	CAMIONETA RURAL 4X2	NISSAN	URVAN	YD25355067A	JN1UC4E26F9001087	EGR-625	2014	15,943
33	CAMIONETA RURAL 4X2	NISSAN	URVAN	YD25355363A	JN1UC4E26F9001111	EGR-636	2014	15,943
34	CAMIONETA RURAL 4X2	NISSAN	URVAN	YD25355603A	JN1UC4E26F9001119	EGR-655	2014	15,943
35	CAMIONETA RURAL 4X2	NISSAN	URVAN	YD25355125A	JN1UC4E26F9001099	EGR-659	2014	15,943
36	CAMIONETA RURAL 4X2	NISSAN	URVAN	YD25355411A	JN1UC4E26F9001102	EGR-662	2014	15,943
37	CAMIONETA RURAL 4X2	NISSAN	URVAN	YD25355718A	JN1UC4E26F9001124	EGR-676	2014	15,943
38	CAMIONETA RURAL 4X2	NISSAN	URVAN	YD25354866A	JN1UC4E26F9001093	EGR-684	2014	15,943
39	CAMIONETA RURAL 4X2	NISSAN	URVAN	YD25355353A	JN1UC4E26F9001116	EGR-691	2014	15,943
40	CAMIONETA RURAL 4X2	NISSAN	URVAN	YD25355276A	JN1UC4E26F9001109	EGR-707	2014	15,943
41	AUTOMOVIL	TOYOTA	CAMRY HIBRIDO	2AR1114977	JTNBD4FK1F3002291	EGR-971	2015	20,667
42	AUTOMOVIL	LEXUS	ES300H	2AR1141932	JTHBW1GG4E2074614	EGS-067	2014	17,715
43	AUTOMOVIL	LEXUS	ES300H	2AR1129613	JTHBW1GG9E2072826	EGS-078	2014	17,715
44	AUTOMOVIL	LEXUS	LS600HL	2UR2052565	JTHDU46F6F5018442	EGS-089	2015	43,200
45	CAMIONETA RURAL 4X2	NISSAN	URVAN	YD25360551A	JN1UC4E26F9001572	EGS-736	2014	15,943
46	CAMIONETA RURAL 4X2	NISSAN	URVAN	YD25360668A	JN1UC4E26F9001568	EGS-756	2014	15,943
47	AUTOMOVIL	TOYOTA	CAMRY HIBRIDO	2AR1361287	JTNBD3FK1G3002898	EGV-197	2015	17,452
48	MICROBUS	MAXUS	SH6571A3D4-N	R9166013328	LSKG5GC11GA233512	EGX-239	2016	18,324
49	AUTOMOVIL	RENAULT	MEGANE	R01114A32231033	VF1EMS40634196118	EGX-928	2003	4,020
50	CAMIONETA PICKUP 4X2	TOYOTA	HILUX	22R3769364	RN1050003316	S/PLACA	1994	3,240
51	AUTOMOVIL	FORD	FOCUS		1FAFP34N45W193115	S/PLACA	2005	4,050
52	AUTOMOVIL	KIA	CERATO	G4FGGH637869	KNAFJ411AH5955828	AWK-569	2017	13,365
53	AUTOMOVIL	KIA	RIO	G4LCJE711525	3KPA241AAKE132624	BHY-285	2019	11,340
54	AUTOMOVIL	KIA	RIO	G4FAGS116348	KNADM12AH6085097	AVM-224	2017	10,125
55	MOTO	BAJAJ	RE AUTORKISHA TORITO	24ZWGJ78639	MD2A23AZ5HWJ60018	4142-5F	2016	2,835
56	TRIMOTO	TVS	TVS KING LS	OK4AJ4412161	MD6M14LK5J4A26537	4214-AA	2017	2,835
57	TRIMOTO	TVS	TVS KING LS	OK4AG4302451	MD6M14LK0G4A41116	5984-3D	2015	2,430

*[Handwritten signature]*



*[Handwritten signature]*

*[Handwritten signature]*



58	MOTO	BAJAJ	RE AUTORKISHA TORITO 4T LPG	AZZWJM55859	MD2A45AZ0JWM16626	0642-LA	2017	3,402
59	MOTO	BAJAJ	DISCOVER 125 ST	JEZWJC58312	MD2A37CY4JWC40704	8605-DA	2018	1,458
60	MOTO	BAJAJ	PULSAR 135	JEYWHJ02155	MD2A17CYXJWJ48385	0496-KA	2018	1,580
61	CAMIONETA RURAL 4X4	TOYOTA	LAND CRUISER PRADO	1GRC547798	JTEBBU3FJ0PK227505	EAI-109	2022	63,446
62	MINIBUS	MAXUS	SH6571A3D4- N	R9166013311	LSKG5GC17GA233532	EGX-262	2016	20,360
63	CAMIONETA SUV 4X4	NISSAN	X-TRAIL EXCLUSIVE 3ROW AWD			S/PLACA	2023	45,000
64	CAMIONETA SUV 4X4	NISSAN	X-TRAIL EXCLUSIVE 3ROW AWD			S/PLACA	2023	45,000
65	MOTOCICLETA	HONDA	NC750X	JH2RH09A0MK00637	RH09E500709	EP-7307		6,000



Copy



