



Organismo
Supervisor de las
Contrataciones
del Estado

SUB DIRECCIÓN DE NORMATIVIDAD – DIRECCIÓN TÉCNICO NORMATIVA

**BASES INTEGRADAS DE ADJUDICACIÓN
SIMPLIFICADA PARA LA CONTRATACIÓN DE
LA EJECUCIÓN DE OBRAS EN EL MARCO DE
LA LEY N° 31728**

Directiva N° 001-2023-OSCE/CD

N° Versión	Aprobada / Modificada por	Fecha de emisión
1	Resolución N° 103-2023-OSCE-PRE	05/05/2023

SIMBOLOGÍA UTILIZADA:

N°	Símbolo	Descripción
1	[ABC] / [.....]	La información solicitada dentro de los corchetes sombreados debe ser completada por la Entidad durante la elaboración de las bases.
2	[ABC] / [.....]	Es una indicación, o información que deberá ser completada por la Entidad con posterioridad al otorgamiento de la buena pro para el caso específico de la elaboración de la PROFORMA DEL CONTRATO; o por los proveedores, en el caso de los ANEXOS de la oferta.
3	Importante • Abc	Se refiere a consideraciones importantes a tener en cuenta por el comité de selección y por los proveedores.
4	Advertencia • Abc	Se refiere a advertencias a tener en cuenta por el comité de selección y por los proveedores.
5	Importante para la Entidad • Xyz	Se refiere a consideraciones importantes a tener en cuenta por el comité de selección y deben ser eliminadas una vez culminada la elaboración de las bases.

CARACTERÍSTICAS DEL DOCUMENTO:

Las bases estándar deben ser elaboradas en formato WORD, y deben tener las siguientes características:

N°	Características	Parámetros
1	Márgenes	Superior : 2.5 cm Inferior: 2.5 cm Izquierda: 2.5 cm Derecha: 2.5 cm
2	Fuente	Arial
3	Estilo de Fuente	Normal: Para el contenido en general Cursiva: Para el encabezado y pie de página Para las Consideraciones importantes (Ítem 3 del cuadro anterior)
4	Color de Fuente	Automático: Para el contenido en general Azul : Para las Consideraciones importantes (Ítem 3 del cuadro anterior)
5	Tamaño de Letra	16 : Para las dos primeras hojas de las Secciones General y Específica 11 : Para el nombre de los Capítulos. 10 : Para el cuerpo del documento en general 9 : Para el encabezado y pie de página Para el contenido de los cuadros, pudiendo variar, según la necesidad 8 : Para las Notas al pie
6	Alineación	Justificada: Para el contenido en general y notas al pie. Centrada : Para la primera página, los títulos de las Secciones y nombres de los Capítulos)
7	Interlineado	Sencillo
8	Espaciado	Anterior : 0 Posterior : 0
9	Subrayado	Para los nombres de las Secciones y para resaltar o hacer hincapié en algún concepto

INSTRUCCIONES DE USO:

- Una vez registrada la información solicitada dentro de los corchetes sombreados en gris, el texto deberá quedar en letra tamaño 10, con estilo normal, sin formato de negrita y sin sombrear.
- La nota **IMPORTANTE** no puede ser modificada ni eliminada en la Sección General. En el caso de la Sección Específica debe seguirse la instrucción que se indica en dicha nota.

**BASES INTEGRADAS DE ADJUDICACIÓN SIMPLIFICADA
PARA LA CONTRATACIÓN DE LA EJECUCIÓN DE OBRAS
EN EL MARCO DE LA LEY N° 31728, LEY QUE APRUEBA
CRÉDITOS SUPLEMENTARIOS PARA EL
FINANCIAMIENTO DE MAYORES GASTOS EN EL MARCO
DE LA REACTIVACIÓN ECONÓMICA, A FAVOR DE
DIVERSOS PLIEGOS DEL GOBIERNO NACIONAL,
GOBIERNOS REGIONALES Y GOBIERNOS LOCALES, Y
DICTA OTRAS MEDIDAS¹**

**ADJUDICACIÓN SIMPLIFICADA N°76-2023-MPS-CS-1
PRIMERA CONVOCATORIA**

**CONTRATACIÓN DE LA EJECUCIÓN DE LA OBRA
"CREACION DEL SERVICIO DE AGUA POTABLE Y
ALCANTARILLADO SANITARIO EN EL ANEXO EL AMAUTA
DEL C.P. CASCAJAL EN EL DISTRITO DE CHIMBOTE -
PROVINCIA DE SANTA - DEPARTAMENTO DE ANCASH,
CUI N° 2545288"**

BASES INTEGRADAS

¹ Estas bases se utilizarán para la contratación de la ejecución de obras cuyo valor referencial sea igual o superior a S/ 2 800 000,00 (DOS MILLONES OCHOCIENTOS MIL Y 00/100 SOLES), e inferior a S/ 10 000 000,00 (DIEZ MILLONES Y 00/100 SOLES), según lo dispuesto en el numeral 5.1 del Artículo 5 de la Ley N° 31728.

DEBER DE COLABORACIÓN

La Entidad y todo proveedor que se someta a las presentes Bases, sea como participante, postor y/o contratista, deben conducir su actuación conforme a los principios previstos en la Ley de Contrataciones del Estado.

En este contexto, se encuentran obligados a prestar su colaboración al OSCE y a la Secretaría Técnica de la Comisión de Defensa de la Libre Competencia del INDECOPI, en todo momento según corresponda a sus competencias, a fin de comunicar presuntos casos de fraude, colusión y corrupción por parte de los funcionarios y servidores de la Entidad, así como los proveedores y demás actores que participan en el proceso de contratación.

De igual forma, deben poner en conocimiento del OSCE y a la Secretaría Técnica de la Comisión de Defensa de la Libre Competencia del INDECOPI los indicios de conductas anticompetitivas que se presenten durante el proceso de contratación, en los términos del Decreto Legislativo N° 1034, "Ley de Represión de Conductas Anticompetitivas", o norma que la sustituya, así como las demás normas de la materia.

La Entidad y todo proveedor que se someta a las presentes Bases, sea como participante, postor y/o contratista del proceso de contratación deben permitir al OSCE o a la Secretaría Técnica de la Comisión de Defensa de la Libre Competencia del INDECOPI el acceso a la información referida a las contrataciones del Estado que sea requerida, prestar testimonio o absolución de posiciones que se requieran, entre otras formas de colaboración.

SECCIÓN GENERAL

DISPOSICIONES COMUNES DEL PROCEDIMIENTO DE SELECCIÓN

(ESTA SECCIÓN NO DEBE SER MODIFICADA EN NINGÚN EXTREMO, BAJO SANCIÓN DE NULIDAD)

CAPÍTULO I ETAPAS DEL PROCEDIMIENTO DE SELECCIÓN

1.1. REFERENCIAS

Cuando en el presente documento se mencione la palabra Ley, se entiende que se está haciendo referencia a la Ley N° 30225, Ley de Contrataciones del Estado, y cuando se mencione la palabra Reglamento, se entiende que se está haciendo referencia al Reglamento de la Ley de Contrataciones del Estado aprobado por Decreto Supremo N° 344-2018-EF.

Las referidas normas incluyen sus respectivas modificaciones, de ser el caso.

1.2. CONVOCATORIA

Se realiza a través de su publicación en el SEACE de conformidad con lo señalado en el artículo 54 del Reglamento, en la fecha señalada en el calendario del procedimiento de selección, debiendo adjuntar las bases.

1.3. REGISTRO DE PARTICIPANTES

El registro de participantes se realiza conforme al artículo 55 del Reglamento. En el caso de un consorcio, basta que se registre uno (1) de sus integrantes.

Importante

- *Para registrarse como participante en un procedimiento de selección convocado por las Entidades del Estado Peruano, es necesario que los proveedores cuenten con inscripción vigente y estar habilitados ante el Registro Nacional de Proveedores (RNP) que administra el Organismo Supervisor de las Contrataciones del Estado (OSCE). Para obtener mayor información, se puede ingresar a la siguiente dirección electrónica: www.rnp.gob.pe.*
- *Los proveedores que deseen registrar su participación deben ingresar al SEACE utilizando su Certificado SEACE (usuario y contraseña). Asimismo, deben observar las instrucciones señaladas en el documento de orientación "Guía para el registro de participantes electrónico" publicado en <https://www2.seace.gob.pe/>.*
- *En caso los proveedores no cuenten con inscripción vigente en el RNP y/o se encuentren inhabilitados o suspendidos para ser participantes, postores y/o contratistas, el SEACE restringirá su registro, quedando a potestad de estos intentar nuevamente registrar su participación en el procedimiento de selección en cualquier otro momento, dentro del plazo establecido para dicha etapa, siempre que haya obtenido la vigencia de su inscripción o quedado sin efecto la sanción que le impuso el Tribunal de Contrataciones del Estado.*

1.4. FORMULACIÓN DE CONSULTAS Y OBSERVACIONES A LAS BASES

La formulación de consultas y observaciones a las bases se efectúa de conformidad con lo establecido en los numerales 72.1 y 72.2 del artículo 72 del Reglamento, así como el literal a) del artículo 89 del Reglamento.

Importante

No pueden formularse consultas ni observaciones respecto del contenido de una ficha de homologación aprobada, aun cuando el requerimiento haya sido homologado parcialmente respecto a las características técnicas y/o requisitos de calificación y/o condiciones de ejecución. Las consultas y observaciones que se formulen sobre el particular, se tienen como no presentadas.

1.5. ABSOLUCIÓN DE CONSULTAS, OBSERVACIONES E INTEGRACIÓN DE BASES

La absolución de consultas, observaciones e integración de las bases se realizan conforme a las disposiciones previstas en el numeral 72.4 y el literal a) del artículo 89 del Reglamento.

Importante

- *No se absolverán consultas y observaciones a las bases que se presenten en forma física.*
- *Cuando exista divergencia entre lo indicado en el pliego de absolución de consultas y observaciones y la integración de bases, prevalece lo absuelto en el referido pliego; sin perjuicio, del deslinde de responsabilidades correspondiente.*

1.6. FORMA DE PRESENTACIÓN DE OFERTAS

Las ofertas se presentan conforme lo establecido en el artículo 59 y en el artículo 90 del Reglamento.

Las declaraciones juradas, formatos o formularios previstos en las bases que conforman la oferta deben estar debidamente firmados por el postor (firma manuscrita o digital, según la Ley N° 27269, Ley de Firmas y Certificados Digitales²). Los demás documentos deben ser visados por el postor. En el caso de persona jurídica, por su representante legal, apoderado o mandatario designado para dicho fin y, en el caso de persona natural, por este o su apoderado. No se acepta el pegado de la imagen de una firma o visto. Las ofertas se presentan foliadas.

Importante

- *Los formularios electrónicos que se encuentran en el SEACE y que los proveedores deben llenar para presentar sus ofertas, tienen carácter de declaración jurada.*
- *En caso la información contenida en los documentos escaneados que conforman la oferta no coincida con lo declarado a través del SEACE, prevalece la información declarada en los documentos escaneados.*
- *No se tomarán en cuenta las ofertas que se presenten en físico a la Entidad.*

1.7. PRESENTACIÓN Y APERTURA DE OFERTAS

El participante presentará su oferta de manera electrónica a través del SEACE, desde las 00:01 horas hasta las 23:59 horas del día establecido para el efecto en el cronograma del procedimiento; adjuntando el archivo digitalizado que contenga los documentos que conforman la oferta de acuerdo a lo requerido en las bases.

El participante debe verificar antes de su envío, bajo su responsabilidad, que el archivo pueda ser descargado y su contenido sea legible.

Importante

Los integrantes de un consorcio no pueden presentar ofertas individuales ni conformar más de un consorcio en un procedimiento de selección, o en un determinado ítem cuando se trate de procedimientos de selección según relación de ítems.

En la apertura electrónica de la oferta, el comité de selección verifica la presentación de lo exigido en la sección específica de las bases de conformidad con el numeral 73.2 del artículo 73 del Reglamento. De no cumplir con lo requerido, la oferta se considera no admitida.

² Para mayor información sobre la normativa de firmas y certificados digitales ingresar a: <https://www.indecopi.gob.pe/web/firmas-digitales/firmar-y-certificados-digitales>

Asimismo, el comité de selección declara no admitidas las ofertas que se encuentran por debajo del noventa por ciento (90%) del valor referencial o que excedan en más del diez por ciento (10%) del valor referencial.

1.8. CALIFICACIÓN DE OFERTAS

El comité de selección califica a los postores admitidos, verificando que cumplan con los requisitos de calificación detallados en el numeral 3.2 del Capítulo III de la sección específica de las bases. La oferta del postor que no cumpla con los requisitos de calificación es descalificada.

1.9. EVALUACIÓN DE LAS OFERTAS

La evaluación consiste en la aplicación de los factores de evaluación previstos en el Capítulo IV de la sección específica de las bases a las ofertas que cumplan los requisitos de calificación, con el objeto de determinar la oferta con el mejor puntaje y el orden de prelación de las ofertas.

Para determinar la oferta con el mejor puntaje, se toma en cuenta lo indicado en el numeral 74.2 del artículo 74 del Reglamento.

El desempate mediante sorteo se realiza de manera electrónica a través del SEACE.

Importante

En el caso de procedimientos de selección por relación de ítems cuando la obra se ejecute fuera de la provincia de Lima y Callao y el valor referencial de algún ítem no supere los novecientos mil Soles (S/ 900,000.00), a solicitud del postor se asigna una bonificación equivalente al diez por ciento (10%) sobre el puntaje total obtenido en dicho ítem por los postores con domicilio en la provincia donde se ejecuta la obra, o en las provincias colindantes, sean o no pertenecientes al mismo departamento o región. El domicilio es el consignado en la constancia de inscripción ante el RNP³.

1.10. SUBSANACIÓN DE LAS OFERTAS

La subsanación de las ofertas se sujeta a lo establecido en el artículo 60 del Reglamento. La corrección aritmética a la que hace referencia el numeral 60.4 de dicho artículo procede para la ejecución de obras a suma alzada.

El plazo que se otorgue para la subsanación no puede ser inferior a un (1) día hábil.

La solicitud de subsanación se realiza de manera electrónica a través del SEACE y será remitida al correo electrónico consignado por el postor al momento de realizar su inscripción en el RNP, siendo su responsabilidad el permanente seguimiento de las notificaciones a dicho correo. La notificación de la solicitud se entiende efectuada el día de su envío al correo electrónico.

La presentación de las subsanaciones se realiza a través del SEACE. No se tomará en cuenta la subsanación que se presente en físico a la Entidad.

1.11. RECHAZO DE LAS OFERTAS

Previo al otorgamiento de la buena pro, el comité de selección revisa la oferta económica del postor que ocupó el primer lugar en el orden de prelación, y en el supuesto que dicha oferta supere el valor referencial, solicita al postor la reducción de su oferta económica; asimismo, en caso el postor no reduzca su oferta económica o la oferta económica reducida supere el valor

³ La constancia de inscripción electrónica se visualizará en el portal web del Registro Nacional de Proveedores: www.rnp.gob.pe

referencial, para que considere válida la oferta, solicita la certificación de crédito presupuestario correspondiente y la aprobación del Titular de la Entidad; de conformidad con lo establecido para el rechazo de ofertas previsto en el artículo 68 del Reglamento, de ser el caso.

De rechazarse la oferta del postor que ocupó el primer lugar, corresponde aplicar el procedimiento señalado en el párrafo anterior al postor que sigue en el orden de prelación establecido, en caso hubiere, a efectos de definir la oferta ganadora.

1.12. OTORGAMIENTO DE LA BUENA PRO

Definida la oferta ganadora, el comité de selección otorga la buena pro, mediante su publicación en el SEACE, incluyendo el cuadro comparativo y las actas debidamente motivadas de los resultados de la admisión, no admisión, calificación, descalificación, evaluación, rechazo y el otorgamiento de la buena pro.

1.13. CONSENTIMIENTO DE LA BUENA PRO

Cuando se hayan presentado dos (2) o más ofertas, el consentimiento de la buena pro se produce a los cinco (5) días hábiles siguientes de la notificación de su otorgamiento, sin que los postores hayan ejercido el derecho de interponer el recurso de apelación.

En caso que se haya presentado una sola oferta, el consentimiento de la buena pro se produce el mismo día de la notificación de su otorgamiento.

El consentimiento del otorgamiento de la buena pro se publica en el SEACE al día hábil siguiente de producido.

Importante

Una vez consentido el otorgamiento de la buena pro, el órgano encargado de las contrataciones o el órgano de la Entidad al que se haya asignado tal función realiza la verificación de la oferta presentada por el postor ganador de la buena pro conforme lo establecido en el numeral 64.6 del artículo 64 del Reglamento.

CAPÍTULO II SOLUCIÓN DE CONTROVERSIAS DURANTE EL PROCEDIMIENTO DE SELECCIÓN

2.1. RECURSO DE APELACIÓN

A través del recurso de apelación se pueden impugnar los actos dictados durante el desarrollo del procedimiento de selección hasta antes del perfeccionamiento del contrato.

El recurso de apelación se presenta ante y es resuelto por el Tribunal de Contrataciones del Estado.

Los actos que declaren la nulidad de oficio, la cancelación del procedimiento de selección y otros actos emitidos por el Titular de la Entidad que afecten la continuidad de este, se impugnan ante el Tribunal de Contrataciones del Estado.

Importante

- Una vez otorgada la buena pro, el comité de selección está en la obligación de permitir el acceso de los participantes y postores al expediente de contratación, salvo la información calificada como secreta, confidencial o reservada por la normativa de la materia, a más tardar dentro del día siguiente de haberse solicitado por escrito.*

Luego de otorgada la buena pro no se da a conocer las ofertas cuyos requisitos de calificación no fueron analizados y revisados por el comité de selección.

- A efectos de recoger la información de su interés, los postores pueden valerse de distintos medios, tales como: (i) la lectura y/o toma de apuntes, (ii) la captura y almacenamiento de imágenes, e incluso (iii) pueden solicitar copia de la documentación obrante en el expediente, siendo que, en este último caso, la Entidad deberá entregar dicha documentación en el menor tiempo posible, previo pago por tal concepto.*
- El recurso de apelación se presenta ante la Mesa de Partes del Tribunal o ante las oficinas desconcentradas del OSCE.*

2.2. PLAZOS DE INTERPOSICIÓN DEL RECURSO DE APELACIÓN

La apelación contra el otorgamiento de la buena pro o contra los actos dictados con anterioridad a ella se interpone dentro de los cinco (5) días hábiles siguientes de haberse notificado el otorgamiento de la buena pro.

La apelación contra los actos dictados con posterioridad al otorgamiento de la buena pro, contra la declaración de nulidad, cancelación y declaratoria de desierto del procedimiento, se interpone dentro de los cinco (5) días hábiles siguientes de haberse tomado conocimiento del acto que se desea impugnar.

CAPÍTULO III DEL CONTRATO

3.1. PERFECCIONAMIENTO DEL CONTRATO

Los plazos y el procedimiento para perfeccionar el contrato se realiza conforme a lo indicado en el artículo 141 del Reglamento.

Para perfeccionar el contrato, el postor ganador de la buena pro debe presentar los documentos señalados en los artículos 139 y 175 del Reglamento, así como los previstos en la sección específica de las bases.

3.2. GARANTÍAS

Las garantías que deben otorgar los postores y/o contratistas, según corresponda, son las de fiel cumplimiento del contrato y por los adelantos.

3.2.1. GARANTÍA DE FIEL CUMPLIMIENTO

Como requisito indispensable para perfeccionar el contrato, el postor ganador debe entregar a la Entidad la garantía de fiel cumplimiento del mismo por una suma equivalente al diez por ciento (10%) del monto del contrato original. Esta se mantiene vigente hasta el consentimiento de la liquidación final.

3.2.2. GARANTÍA DE FIEL CUMPLIMIENTO POR PRESTACIONES ACCESORIAS

En las contrataciones que conllevan la ejecución de prestaciones accesorias, tales como mantenimiento, reparación o actividades afines, se otorga una garantía adicional por una suma equivalente al diez por ciento (10%) del monto del contrato de la prestación accesoria, la misma que debe ser renovada periódicamente hasta el cumplimiento total de las obligaciones garantizadas.

3.2.3. GARANTÍA POR ADELANTO

En caso se haya previsto en la sección específica de las bases la entrega de adelantos, el contratista debe presentar una garantía emitida por idéntico monto conforme a lo estipulado en el artículo 153 del Reglamento.

3.3. REQUISITOS DE LAS GARANTÍAS

Las garantías que se presenten deben ser incondicionales, solidarias, irrevocables y de realización automática en el país, al solo requerimiento de la Entidad. Asimismo, deben ser emitidas por empresas que se encuentren bajo la supervisión directa de la Superintendencia de Banca, Seguros y Administradoras Privadas de Fondos de Pensiones, y que cuenten con clasificación de riesgo B o superior. Asimismo, deben estar autorizadas para emitir garantías; o estar consideradas en la última lista de bancos extranjeros de primera categoría que periódicamente publica el Banco Central de Reserva del Perú.

Importante

Corresponde a la Entidad verificar que las garantías presentadas por el postor ganador de la buena pro y/o contratista cumplan con los requisitos y condiciones necesarios para su aceptación y eventual ejecución; sin perjuicio de la determinación de las responsabilidades funcionales que correspondan.

Advertencia

Los funcionarios de las Entidades no deben aceptar garantías emitidas bajo condiciones distintas a las establecidas en el presente numeral, debiendo tener en cuenta lo siguiente:

- 1. La clasificadora de riesgo que asigna la clasificación a la empresa que emite la garantía debe encontrarse listada en el portal web de la SBS (<http://www.sbs.gob.pe/sistema-financiero/clasificadoras-de-riesgo>).*
- 2. Se debe identificar en la página web de la clasificadora de riesgo respectiva, cuál es la clasificación vigente de la empresa que emite la garantía, considerando la vigencia a la fecha de emisión de la garantía.*
- 3. Para fines de lo establecido en el artículo 148 del Reglamento, la clasificación de riesgo B, incluye las clasificaciones B+ y B.*
- 4. Si la empresa que otorga la garantía cuenta con más de una clasificación de riesgo emitida por distintas empresas listadas en el portal web de la SBS, bastará que en una de ellas cumpla con la clasificación mínima establecida en el Reglamento.*

En caso exista alguna duda sobre la clasificación de riesgo asignada a la empresa emisora de la garantía, se deberá consultar a la clasificadora de riesgos respectiva.

De otro lado, además de cumplir con el requisito referido a la clasificación de riesgo, a efectos de verificar si la empresa emisora se encuentra autorizada por la SBS para emitir garantías, debe revisarse el portal web de dicha Entidad (<http://www.sbs.gob.pe/sistema-financiero/relacion-de-empresas-que-se-encuentran-autorizadas-a-emitir-cartas-fianza>).

Los funcionarios competentes deben verificar la autenticidad de la garantía a través de los mecanismos establecidos (consulta web, teléfono u otros) por la empresa emisora.

3.4. EJECUCIÓN DE GARANTÍAS

La Entidad puede solicitar la ejecución de las garantías conforme a los supuestos contemplados en el artículo 155 del Reglamento.

3.5. ADELANTOS

La Entidad puede establecer la entrega de adelantos directos y adelantos para materiales e insumos, y en el caso de contratos bajo la modalidad llave en mano, para equipamiento y mobiliario, de conformidad con el artículo 180 del Reglamento, siempre que ello haya sido previsto en la sección específica de las bases.

Asimismo, la Entidad puede establecer la obligación de constituir un fideicomiso para el manejo de los recursos que el contratista reciba a título de adelanto, de acuerdo al procedimiento, plazos y requisitos señalados en los artículos 184 y 185 del Reglamento.

3.6. VALORIZACIONES

Las valorizaciones son la cuantificación económica de un avance físico en la ejecución de la obra, realizada en un período determinado, tienen el carácter de pagos a cuenta y son elaboradas el último día de cada período previsto en la sección específica de las bases, por el inspector o supervisor, según corresponda y el contratista.

En caso se haya suscrito contrato con un consorcio, el pago de las valorizaciones se realizará a quien se indique en el contrato de consorcio.

Advertencia

En caso de retraso en los pagos a cuenta o pago final por parte de la Entidad, salvo que se deba a caso fortuito o fuerza mayor, esta reconoce al contratista los intereses legales correspondientes, de conformidad con el artículo 39 de la Ley y los artículos 1244, 1245 y 1246 del Código Civil, debiendo repetir contra los responsables de la demora injustificada.

3.7. REAJUSTES

Los reajustes se calculan conforme lo indicado en el numeral 38.3 del artículo 38 y el artículo 195 del Reglamento.

Importante

Tanto la elaboración como la aplicación de las fórmulas polinómicas se sujetan a lo dispuesto en el Decreto Supremo N° 011-79-VC y sus modificatorias, ampliatorias y complementarias.

3.8. PENALIDADES

3.8.1. PENALIDAD POR MORA EN LA EJECUCIÓN DE LA PRESTACIÓN

En caso de retraso injustificado del contratista en la ejecución de las prestaciones objeto del contrato, la Entidad le aplica automáticamente una penalidad por mora por cada día de atraso, de conformidad con el artículo 162 del Reglamento.

3.8.2. OTRAS PENALIDADES

La Entidad puede establecer penalidades distintas a la mencionada en el numeral precedente, según lo previsto en el artículo 163 del Reglamento y lo indicado en la sección específica de las bases.

Estos dos tipos de penalidades se calculan en forma independiente y pueden alcanzar cada una un monto máximo equivalente al diez por ciento (10%) del monto del contrato vigente, o de ser el caso, del ítem que debió ejecutarse.

3.9. INCUMPLIMIENTO DEL CONTRATO

Las causales para la resolución del contrato, serán aplicadas de conformidad con el artículo 36 de la Ley y 164 del Reglamento.

3.10. DISPOSICIONES FINALES

Todos los demás aspectos del presente procedimiento no contemplados en las bases se regirán supletoriamente por la Ley y su Reglamento, así como por las disposiciones legales vigentes.

SECCIÓN ESPECÍFICA

CONDICIONES ESPECIALES DEL PROCEDIMIENTO DE SELECCIÓN

(EN ESTA SECCIÓN LA ENTIDAD DEBERÁ COMPLETAR LA INFORMACIÓN EXIGIDA, DE ACUERDO A LAS INSTRUCCIONES INDICADAS)

CAPÍTULO I GENERALIDADES

1.1. ENTIDAD CONVOCANTE

Nombre : MUNICIPALIDAD PROVINCIAL DEL SANTA
RUC N° : 20163065330
Domicilio legal : Jr. Enrique Palacios 341 Áncash - Santa - Chimbote - Perú
Teléfono: : 043-323771
Correo electrónico: : sub.gerencialogistica@munisanta.gob.pe

1.2. OBJETO DE LA CONVOCATORIA

El presente procedimiento de selección tiene por objeto la contratación de la ejecución de la obra: "CREACION DEL SERVICIO DE AGUA POTABLE Y ALCANTARILLADO SANITARIO EN EL ANEXO EL AMAUTA DEL C.P. CASCAJAL EN EL DISTRITO DE CHIMBOTE - PROVINCIA DE SANTA - DEPARTAMENTO DE ANCASH" CUI N° 2545288".

1.3. VALOR REFERENCIAL⁴

El valor referencial asciende a tres millones novecientos ochenta nueve mil trescientos tres con 63/100 Soles – S/. 3'989,303.63, incluidos los impuestos de Ley y cualquier otro concepto que incida en el costo total de la ejecución de la obra. El valor referencial ha sido calculado al mes de Abril 2023.

Valor Referencial (VR)	Límites ⁵	
	Inferior	Superior
S/. 3'989,303.63 (tres millones novecientos ochenta nueve mil trescientos tres con 63/100 Soles)	S/. 3,590,373.27 (tres millones quinientos noventa mil trescientos setenta y tres con 27/100 Soles)	S 4,388,233.99 (cuatro millones trescientos ochenta y ocho mil doscientos treinta y tres con 99/100)

Importante

- El precio de las ofertas no puede exceder los límites del valor referencial de conformidad con el numeral 28.2 del artículo 28 de la Ley.

1.4. EXPEDIENTE DE CONTRATACIÓN

⁴ El monto del valor referencial indicado en esta sección de las bases no debe diferir del monto del valor referencial consignado en la ficha del procedimiento en el SEACE. No obstante, de existir contradicción entre estos montos, primará el monto del valor referencial indicado en las bases aprobadas.

⁵ De acuerdo a lo señalado en el artículo 48 del Reglamento, estos límites se calculan considerando dos (2) decimales. Para ello, si el límite inferior tiene más de dos (2) decimales, se aumenta en un dígito el valor del segundo decimal; en el caso del límite superior, se considera el valor del segundo decimal sin efectuar el redondeo.

Documento y fecha de aprobación del expediente de contratación : Resolución Gerencial N° 501 - 2023-GM-MPS
Documento y fecha de aprobación del expediente técnico : Resolución Gerencial N°184- 2022-GI-MPS
Documento y fecha de actualización del expediente técnico, de corresponder : Resolución Gerencial N°159- 2023-GI-MPS
Tipo y número del procedimiento de selección que se convocó para la elaboración del expediente técnico, de corresponder : Orden de Servicio N° 1233- 2021

1.5. FUENTE DE FINANCIAMIENTO

RECURSOS DETERMINADOS

Importante

La fuente de financiamiento debe corresponder a aquella prevista en la Ley de Equilibrio Financiero del Presupuesto del Sector Público del año fiscal en el cual se convoca el procedimiento de selección.

1.6. SISTEMA DE CONTRATACIÓN

El presente procedimiento se rige por el sistema de PRECIOS UNITARIOS, de acuerdo con lo establecido en el expediente de contratación respectivo.

1.7. MODALIDAD DE EJECUCIÓN

NO CORRESPONDE

1.8. ALCANCES DEL REQUERIMIENTO

El alcance de la ejecución de la obra está definido en el Capítulo III de la presente sección de las bases.

1.9. PLAZO DE EJECUCIÓN DE LA OBRA

El plazo de ejecución de la obra materia de la presente convocatoria, es de **180 días calendario**, en concordancia con lo establecido en el expediente de contratación y en el expediente técnico de obra.

1.10. COSTO DE REPRODUCCIÓN Y ENTREGA DE BASES Y DEL EXPEDIENTE TÉCNICO DE LA OBRA

Los participantes registrados tienen el derecho a recabar las bases y el expediente técnico de la obra en versión impresa o digital, según su elección, para cuyo efecto deben:

Pagar en : CAJA DE LA MUNICIPALIDAD PROVINCIAL DEL SANTA
Recoger en : SUB GERENCIA DE LOGISTICA Y PATRIMONIO

Costo de bases : Impresa: S/ 11.00
Costo del expediente técnico : Impreso: S/ 250.00
Digital: S/ 10.00

Las bases y el expediente técnico se entregan inmediatamente después de realizado el pago correspondiente. Excepcionalmente, el expediente técnico en versión impresa puede ser entregado dentro del plazo máximo de un (1) día hábil de efectuado el pago.

Importante

- La Entidad debe entregar una constancia o formulario de cargos en donde consta que el participante recibió el expediente técnico completo. Dicha constancia o formulario debe incluir un índice del contenido del expediente técnico y número de folios correspondientes.
- El costo de entrega del ejemplar de las bases y del expediente técnico, no puede exceder el costo de su reproducción.

Advertencia

Las Entidades deben cautelar bajo responsabilidad que la versión impresa y digital del expediente técnico correspondan a la versión original del expediente técnico aprobado.

1.11. ACCESO VIRTUAL AL EXPEDIENTE TÉCNICO DE LA OBRA

El expediente técnico de la obra en versión digital se encuentra publicado en el SEACE, obligatoriamente, desde la fecha de la convocatoria del presente procedimiento de selección.

1.12. BASE LEGAL

- Ley N° 30225 – Ley de Contrataciones Público, aprobado por el Decreto Supremo N° 344-2018-EF, modificado por el D.S.° 082-2019-EF.
- Ley de Presupuesto del Sector Público para el Año Fiscal 2023.
- Ley de Equilibrio Financiero del Presupuesto del Sector Público del año fiscal 2023
- Decreto Supremo N° 011-79-VC.
- Decreto Supremo N° 344-2018-EF que Aprueba el Reglamento de la Ley N° 30225 – Ley de Contrataciones.
- TUO de la Ley N° 27444 – Ley del Procedimiento Administrativo General.
- Ley N° 27785 Ley Orgánica del Sistema Nacional de Control y de la Contraloría General de la República.
- Ley 31728 - Ley que Aprueba Créditos Suplementarios para El Financiamiento De Mayores Gastos En El Marco De La Reactivación Económica
- Código Civil.
- Directiva y Opiniones del OSCE.

Las referidas normas incluyen sus respectivas modificaciones, de ser el caso.

CAPÍTULO II DEL PROCEDIMIENTO DE SELECCIÓN

2.1. CALENDARIO DEL PROCEDIMIENTO DE SELECCIÓN

Según el cronograma de la ficha de selección de la convocatoria publicada en el SEACE.

Importante

De conformidad con la vigesimosegunda Disposición Complementaria Final del Reglamento, en caso la Entidad (Ministerios y sus organismos públicos, programas o proyectos adscritos) haya difundido el requerimiento a través del SEACE siguiendo el procedimiento establecido en dicha disposición, no procede formular consultas u observaciones al requerimiento.

2.2. CONTENIDO DE LAS OFERTAS

La oferta contendrá, además de un índice de documentos⁶, la siguiente documentación:

2.2.1. Documentación de presentación obligatoria

2.2.1.1. Documentos para la admisión de la oferta

- Declaración jurada de datos del postor. (Anexo N° 1)
- Documento que acredite la representación de quien suscribe la oferta.

En caso de persona jurídica, copia del certificado de vigencia de poder del representante legal, apoderado o mandatario designado para tal efecto.

En caso de persona natural, copia del documento nacional de identidad o documento análogo, o del certificado de vigencia de poder otorgado por persona natural, del apoderado o mandatario, según corresponda.

En el caso de consorcios, este documento debe ser presentado por cada uno de los integrantes del consorcio que suscriba la promesa de consorcio, según corresponda.

Advertencia

De acuerdo con el artículo 4 del Decreto Legislativo N° 1246, las Entidades están prohibidas de exigir a los administrados o usuarios la información que puedan obtener directamente mediante la interoperabilidad a que se refieren los artículos 2 y 3 de dicho Decreto Legislativo. En esa medida, si la Entidad es usuaria de la Plataforma de Interoperabilidad del Estado – PIDE⁷ y siempre que el servicio web se encuentre activo en el Catálogo de Servicios de dicha plataforma, no corresponderá exigir el certificado de vigencia de poder y/o documento nacional de identidad.

- Declaración jurada de acuerdo con el literal b) del artículo 52 del Reglamento. (Anexo N° 2)
- Declaración jurada de cumplimiento del Expediente Técnico, según el numeral 3.1 del Capítulo III de la presente sección. (Anexo N° 3)

⁶ La omisión del índice no determina la no admisión de la oferta.

⁷ Para mayor información de las Entidades usuarias y del Catálogo de Servicios de la Plataforma de Interoperabilidad del Estado – PIDE ingresar al siguiente enlace <https://www.gobiernodigital.gob.pe/interoperabilidad/>

- e) Declaración jurada de plazo de ejecución de la obra. **(Anexo N° 4)**
- f) Promesa de consorcio con firmas legalizadas, de ser el caso, en la que se consigne los integrantes, el representante común, el domicilio común y las obligaciones a las que se compromete cada uno de los integrantes del consorcio, así como el porcentaje equivalente a dichas obligaciones. **(Anexo N° 5)**
- g) El precio de la oferta en SOLES y:
 - ✓ El desagregado de partidas, cuando el procedimiento se haya convocado a suma alzada.
 - ✓ Los precios unitarios, considerando las partidas según lo previsto en el último párrafo del literal b) del artículo 35 del Reglamento.

Asimismo, la oferta incluye el monto de la prestación accesoria, cuando corresponda. **(Anexo N° 6)**

El precio total de la oferta y los subtotales que lo componen deben ser expresados con dos (2) decimales. Los precios unitarios pueden ser expresados con más de dos (2) decimales.

Importante

- *El comité de selección no puede incorporar documentos adicionales para la admisión de la oferta a los establecidos en este acápite.*
- *El análisis de precios unitarios y el detalle de los gastos generales fijos y variables de la oferta se presentan para el perfeccionamiento del contrato.*
- *El comité de selección declara no admitidas las ofertas que no se encuentren dentro de los límites del valor referencial previstos en el numeral 28.2 del artículo 28 de la Ley. Asimismo, verifica la presentación de los documentos requeridos. De no cumplir con lo requerido, la oferta se considera no admitida.*

2.2.1.2. Documentos para acreditar los requisitos de calificación

Incorporar en la oferta los documentos que acreditan los “**Requisitos de Calificación**” que se detallan en el numeral 3.2 del Capítulo III de la presente sección de las bases.

2.2.2. Documentación de presentación facultativa:

- a) Incorporar en la oferta los documentos que acreditan los “Factores de Evaluación” establecidos en el Capítulo IV de la presente sección de las bases, a efectos de obtener el puntaje previsto en dicho Capítulo para cada factor.

Advertencia

El comité de selección no podrá exigir al postor la presentación de documentos que no hayan sido indicados en los acápites “Documentos para la admisión de la oferta”, “Requisitos de calificación” y “Factores de evaluación”.

2.3. REQUISITOS PARA PERFECCIONAR EL CONTRATO

El postor ganador de la buena pro debe presentar los siguientes documentos para perfeccionar el contrato:

- a) Garantía de fiel cumplimiento del contrato.
- b) Garantía de fiel cumplimiento por prestaciones accesorias, de ser el caso.
- c) Solicitud para la constitución del fideicomiso, en el marco de lo establecido en el literal a) del numeral 184.9 del artículo 184 del Reglamento, de ser el caso⁸.
- d) Contrato de consorcio con firmas legalizadas ante Notario de cada uno de los integrantes, de ser el caso.
- e) Código de cuenta interbancaria (CCI) o, en el caso de proveedores no domiciliados, el número de su cuenta bancaria y la entidad bancaria en el exterior.
- f) Copia de la vigencia del poder del representante legal de la empresa que acredite que cuenta con facultades para perfeccionar el contrato, cuando corresponda.
- g) Copia de DNI del postor en caso de persona natural, o de su representante legal en caso de persona jurídica.

Advertencia

De acuerdo con el artículo 4 del Decreto Legislativo N° 1246, las Entidades están prohibidas de exigir a los administrados o usuarios la información que puedan obtener directamente mediante la interoperabilidad a que se refieren los artículos 2 y 3 de dicho Decreto Legislativo. En esa medida, si la Entidad es usuaria de la Plataforma de Interoperabilidad del Estado – PIDE⁹ y siempre que el servicio web se encuentre activo en el Catálogo de Servicios de dicha plataforma, no corresponderá exigir los documentos previstos en los literales e) y f).

- h) Domicilio para efectos de la notificación durante la ejecución del contrato.
- i) Autorización de notificación de la decisión de la Entidad sobre la solicitud de ampliación de plazo mediante medios electrónicos de comunicación¹⁰. **(Anexo N°12)**
- j) Constancia de capacidad libre de contratación expedida por el RNP¹¹.
- k) Programa de Ejecución de Obra (CPM) el cual presenta la ruta crítica y el calendario de avance de obra valorizado.
- l) Calendario de adquisición de materiales e insumos necesarios para la ejecución de obra, en concordancia con el calendario de avance de obra valorizado. Este calendario se actualiza con cada ampliación de plazo otorgada, en concordancia con el calendario de avance de obra valorizado vigente.
- m) Calendario de utilización de equipo, en caso la naturaleza de la contratación lo requiera.
- n) Memoria en la que se señalen las consideraciones que se han tomado en cuenta para la elaboración de los documentos indicados en los literales k), l) y m).
- o) Análisis de precios unitarios de las partidas y detalle de los gastos generales fijos y variables de la oferta, en caso de obras sujetas a precios unitarios¹².
- p) Desagregado por partidas que dio origen a la oferta, en caso de obras a suma alzada.

Importante

⁸ Cuando la Entidad no haya incorporado en las bases la obligación de constituir un fideicomiso para la administración de los adelantos destinados a la ejecución de obra, el postor adjudicado puede presentar la solicitud para la constitución del fideicomiso.

⁹ Para mayor información de las Entidades usuarias y del Catálogo de Servicios de la Plataforma de Interoperabilidad del Estado – PIDE ingresar al siguiente enlace <https://www.gobiernodigital.gob.pe/interoperabilidad/>

¹⁰ En tanto se implemente la funcionalidad en el SEACE, de conformidad con la Primera Disposición Complementaria Transitoria del Decreto Supremo N° 234-2022-EF.

¹¹ Este requisito no aplica para procedimientos de contratación directa por la causal de carácter de secreto, secreto militar o por razones de orden interno.

¹² La Entidad puede requerir este documento en caso de obras a suma alzada.

En caso que el postor ganador de la buena pro sea un consorcio, las garantías que presente este para el perfeccionamiento del contrato, así como durante la ejecución contractual, de ser el caso, además de cumplir con las condiciones establecidas en el artículo 33 de la Ley y en el artículo 148 del Reglamento, deben consignar expresamente el nombre completo o la denominación o razón social de los integrantes del consorcio, en calidad de garantizados, de lo contrario no podrán ser aceptadas por las Entidades. No se cumple el requisito antes indicado si se consigna únicamente la denominación del consorcio, conforme lo dispuesto en la Directiva "Participación de Proveedores en Consorcio en las Contrataciones del Estado".

Importante

- *Corresponde a la Entidad verificar que las garantías presentadas por el postor ganador de la buena pro cumplan con los requisitos y condiciones necesarios para su aceptación y eventual ejecución; sin perjuicio de la determinación de las responsabilidades funcionales que correspondan.*
- *De conformidad con el Reglamento Consular del Perú aprobado mediante Decreto Supremo N° 076-2005-RE para que los documentos públicos y privados extendidos en el exterior tengan validez en el Perú, deben estar legalizados por los funcionarios consulares peruanos y refrendados por el Ministerio de Relaciones Exteriores del Perú, salvo que se trate de documentos públicos emitidos en países que formen parte del Convenio de la Apostilla, en cuyo caso bastará con que estos cuenten con la Apostilla de la Haya¹³.*
- *La Entidad no puede exigir documentación o información adicional a la consignada en el presente numeral para el perfeccionamiento del contrato.*

2.4. PERFECCIONAMIENTO DEL CONTRATO

El contrato se perfecciona con la suscripción del documento que lo contiene. Para dicho efecto el postor ganador de la buena pro, dentro del plazo previsto en el artículo 141 del Reglamento, debe presentar la documentación requerida en **MESA DE PARTES DE LA MUNICIPALIDAD PROVINCIAL DEL SANTA, SITIO EN JR. ENRIQUE PALACIOS N°343 – CASCO URBANO – CHIMBOTE – SANTA – ANCASH.**

Importante

En el caso de contratación de obras por paquete, se debe suscribir un contrato por cada obra incluida en el paquete.

2.5. ADELANTOS

2.5.1. ADELANTO DIRECTO

"La Entidad otorgará al contratista adelantos directos por diez por ciento (10%) del monto del contrato original.

El contratista debe solicitar formalmente adelanto directo dentro de los ocho (8) días siguientes a la suscripción del contrato, adjuntando a su solicitud la garantía por adelantos¹⁴ mediante carta fianza o póliza de caución y el comprobante de pago correspondiente. La Entidad debe entregar el monto solicitado dentro de los siete (7) días contados a partir del día siguiente de recibida la solicitud del contratista.

¹³ Según lo previsto en la Opinión N° 009-2016/DTN.

¹⁴ De conformidad con el artículo 153 del Reglamento, esta garantía debe ser emitida por idéntico monto y un plazo mínimo de vigencia de tres (3) meses, renovable por un plazo idéntico hasta la amortización total del adelanto otorgado. Cuando el plazo de ejecución contractual sea menor a tres (3) meses, las garantías pueden ser emitidas con una vigencia menor, siempre que cubra la fecha prevista para la amortización total del adelanto otorgado.

Vencido el plazo para solicitar el adelanto no procede la solicitud.

2.5.2. ADELANTO PARA MATERIALES E INSUMOS

"La Entidad otorgará adelantos para materiales e insumos por el veinte por ciento (20%) del monto del contrato original, conforme al calendario de adquisición de materiales e insumos presentado por el contratista.

La entrega de los adelantos se realizará en un plazo de diez (10) días calendario previos a la fecha prevista en el calendario de adquisición de materiales e insumos para cada adquisición, con la finalidad que EL CONTRATISTA pueda disponer de los materiales e insumos en la oportunidad prevista en el calendario de avance de obra valorizado. Para tal efecto, EL CONTRATISTA debe solicitar la entrega del adelanto en un plazo de ocho (8) días calendario anteriores al inicio del plazo antes mencionado, adjuntando a su solicitud la garantía por adelantos¹⁵ mediante carta fianza o póliza de caución y el comprobante de pago respectivo.

No procederá el otorgamiento del adelanto para materiales e insumos en los casos en que las solicitudes correspondientes sean realizadas posterioridad a las fechas señaladas en el calendario de adquisición de materiales e insumos.

2.6. VALORIZACIONES

El periodo de valorización será MENSUAL.

Importante

- *Cuando el periodo de valorización establecido por la Entidad sea el mensual, el plazo del pago de la valorización se regirá por lo dispuesto en el numeral 194.7 del artículo 194 del Reglamento. En cambio, si la Entidad prevé un periodo de valorización distinto al mensual, se debe establecer los plazos y procedimiento aplicables para la valorización, teniendo en consideración lo dispuesto en el numeral 194.6 del referido artículo, así como el plazo para el pago de las valorizaciones.*
- *Las valorizaciones de obra se presentan a través del módulo de ejecución contractual del SEACE. Dicha obligación aplica a los contratos de obra que deriven de procedimientos de selección para la ejecución de obras, convocados a partir de la entrada en vigencia de la Directiva N° 001-2022-OSCE/CD "Gestión de las valorizaciones de obra a través del SEACE"¹⁶. Mediante comunicado el OSCE publica y difunde la relación de Entidades obligadas a usar la sección de valorizaciones electrónicas como medio para la gestión de las valorizaciones de obra. El primer listado de entidades obligadas se encuentra publicado en el siguiente enlace: <https://www.gob.pe/institucion/osce/noticias/575017-comunicado-n-001-2022-osce>*

2.7. PLAZO PARA EL PAGO DEL SALDO DE LA LIQUIDACIÓN DEL CONTRATO DE OBRA

La Entidad o el contratista, según corresponda, deben efectuar el pago del monto correspondiente al saldo de la liquidación del contrato de obra, en el plazo de 60 días calendario, computados desde el día siguiente del consentimiento de la liquidación. Para tal efecto, la parte que solicita el pago debe presentar el comprobante de pago respectivo.

¹⁵ De conformidad con el artículo 153 del Reglamento, esta garantía debe ser emitida por idéntico monto y un plazo mínimo de vigencia de tres (3) meses, renovable por un plazo idéntico hasta la amortización total del adelanto otorgado. Cuando el plazo de ejecución contractual sea menor a tres (3) meses, las garantías pueden ser emitidas con una vigencia menor, siempre que cubra la fecha prevista para la amortización total del adelanto otorgado.

¹⁶ Aprobada mediante Resolución N° 002-2022-OSCE-PRE y modificada mediante Resolución N° 042-2022-OSCE/PRE, publicadas en el Diario Oficial El Peruano el 10 de enero de 2022 y 5 de marzo de 2022, respectivamente.

CAPÍTULO III REQUERIMIENTO

Importante

Es responsabilidad de la Entidad cautelar la adecuada formulación del expediente técnico, debiendo asegurar la calidad técnica y reducir la necesidad de su reformulación por errores o deficiencias técnicas que repercutan en el proceso de contratación y en la ejecución de la obra.

3.1. EXPEDIENTE TÉCNICO E INFORMACIÓN COMPLEMENTARIA DEL EXPEDIENTE TÉCNICO



MUNICIPALIDAD PROVINCIAL DEL SANTA
J.R. ENRIQUE PALACIOS NRO.343
R.U.C. N° 2016306330

N°	Día	Mes	Año
001759	14	08	2023

1637

REQUERIMIENTO DE SERVICIOS

Solicitante: AYALA ORE, ERICK GASTON
Cargo: SUB GERENTE
Gerencia u Organismo: GERENCIA DE INFRAESTRUCTURA
Sub Gerencia: SUB GERENCIA DE OBRAS PUBLICAS
Area u Oficina:
Actividad: A088 / CREACION DEL SERVICIO DE AGUA POTABLE Y ALCANTARILLADO SANITARIO EN EL ANEXO EL AMAUTA DEL C.P. CASCAJAL EN EL DISTRITO DE CHIMBOTE - PROVINCIA DE SANTA - DEPARTAMENTO DE ANCASH



Fecha/Hora : 14/08/23 3:07 PM

SUSTENTO DEL EJECUCIÓN DE OBRA: "CREACION DEL SERVICIO DE AGUA POTABLE Y ALCANTARILLADO SANITARIO EN EL REQUERIMIENTO: ANEXO EL AMAUTA DEL C.P. CASCAJAL EN EL DISTRITO DE CHIMBOTE - PROVINCIA DE SANTA - DEPARTAMENTO DE ANCASH" - CUI N° 2545288.

ITEM	CANT.	UND.	DESCRIPCION
01	1.00	OBRA	EJECUCIÓN DE OBRA

CONDICIONES:

EL PLAZO DE EJECUCIÓN DE OBRA ES DE CIENTO OCHENTA (180) DÍAS CALENDARIO.

FIRMAS:	 Ing. Solicitante Ayala Ore SUB GERENTE DE OBRAS PUBLICAS	 G. ADMINISTRACIÓN Y FINANZAS
Fecha/Hora de Impresión: 14/08/2023		
USUARIO: EAYALAO		
Página 1 de 1		



MUNICIPALIDAD PROVINCIAL DEL SANTA

1636

TÉRMINOS DE REFERENCIA PARA LA CONTRATACION DE LA EJECUCIÓN DE OBRA:

"CREACION DEL SERVICIO DE AGUA POTABLE Y ALCANTARILLADO SANITARIO EN EL ANEXO EL AMAUTA DEL C.P. CASCAJAL EN EL DISTRITO DE CHIMBOTE - PROVINCIA DE SANTA - DEPARTAMENTO DE ANCASH" – CUI N° 2545288.

ENTIDAD: Municipalidad Provincial del Santa.

ÁREA USUARIA: Sub Gerencia de Obras Públicas.

TERMINOS DE REFERENCIA

3.1. EXPEDIENTE TÉCNICO E INFORMACIÓN COMPLEMENTARIA DEL EXPEDIENTE TÉCNICO.

El expediente técnico aprobado con Resolución Gerencial N° 159 – 2023 – MPS de fecha 02-08-2023 por el gobierno local de la Municipalidad Provincial del Santa es el único documento que define las características técnicas del proyecto a partir de las cuales se ejecutará la obra, describiendo de manera precisa las principales características de esta (planos), definiendo igualmente los aspectos técnicos requeridos para su ejecución (especificaciones técnicas y estudios específicos realizados, estudios de suelos, cálculos para el diseño de estructuras, etc.), así como su costos (presupuesto y análisis de costos unitarios) y cantidades de trabajos a ejecutar (metrados). Esta Sub Gerencia en calidad de área usuaria prepara los Términos de Referencia para la Ejecución de Obra, de acuerdo a lo indicado en el PROVEIDO N° 6136-2023-GI-MPS.

El expediente técnico establece y define el plazo de ejecución de obra, calculado en base de rendimientos (de equipos y mano de obra) considerando para las diferentes partidas que conforman el presupuesto de obra, cuyos precios unitarios asumen las condiciones y características de las actividades que se requieren para ejecutar el trabajo, considerando asimismo los efectos del clima de la zona donde se ejecutará la obra.

3.1.1. Consideraciones Generales

a) Descripción De La Obra A Ser Ejecutada:

Nombre de la Obra: "CREACION DEL SERVICIO DE AGUA POTABLE Y ALCANTARILLADO SANITARIO EN EL ANEXO EL AMAUTA DEL C.P. CASCAJAL EN EL DISTRITO DE CHIMBOTE - PROVINCIA DE SANTA - DEPARTAMENTO DE ANCASH" – CUI N° 2545288.

UBICACIÓN
Departamento : La Obra se Encuentra Localizada en:
Provincia : Ancash
Distrito : Santa
Localidad : Chimbote.
ANEXO EL AMAUTA DEL C.P. CASCAJAL



MUNICIPALIDAD PROVINCIAL DEL SANTA

1635

GEOREFERENCIACION DEL PROYECTO:

Coordenada UTM WGS84

CENTRO POBLADO	COORDENADAS UTM - DATUM WGS 84 - ZONA 17L		
	CORDENADA ESTE (X)	CORDENADA NORTE (Y)	ALTITUD (msnm.)
ANEXO EL AMAUTA	772983.00	9013492.00	148.00

ESQUEMA DEL ÁREA DE ESTUDIO DEL PROYECTO



Imagen 01 - Vista satelital del Sector Amauta



Imagen 02 - Plano de Ubicación del Proyecto.



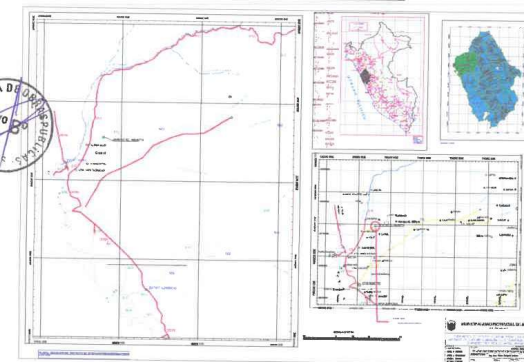

MUNICIPALIDAD PROVINCIAL DEL SANTA

1634



Imagen 03- Plano Topográfico en Planta.

b) Declaratoria De Viabilidad Del Proyecto:

Nombre de la Obra	"CREACION DEL SERVICIO DE AGUA POTABLE Y ALCANTARILLADO SANITARIO EN EL ANEXO EL AMAUTA DEL C.P. CASCAJAL EN EL DISTRITO DE CHIMBOTE - PROVINCIA DE SANTA - DEPARTAMENTO DE ANCASH" - CUI N° 2545288.
Nombre del PIP	CREACION DEL SERVICIO DE AGUA POTABLE Y ALCANTARILLADO SANITARIO EN EL ANEXO EL AMAUTA DEL C.P. CASCAJAL EN EL DISTRITO DE CHIMBOTE - PROVINCIA DE SANTA - DEPARTAMENTO DE ANCASH
Código Único	2545288.
Nivel de los Estudios de Pre Inversión	Perfil
Fecha de declaración de Viabilidad	15/06/2022
Expediente Técnico Aprobado Mediante	Resolución Gerencial N°159-2023-GI-MPS
Fecha de Aprobación	02-08-2023

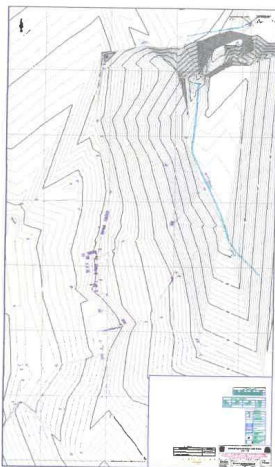

MUNICIPALIDAD PROVINCIAL DEL SANTA

1633

c) MARCO NORMATIVO:

- Ley N° 31638, Ley de Presupuesto del Sector Público para el Año Fiscal 2023.
- Ley N° 31638, Ley de Equilibrio Financiero del Presupuesto del Sector Público del año fiscal 2023.
- LEY N°31728, LEY QUE APRUEBA CRÉDITOS SUPLEMENTARIOS PARA EL FINANCIAMIENTO DE MAYORES GASTOS EN EL MARCO DE LA REACTIVACIÓN ECONÓMICA A FAVOR DE DIVERSOS PUEBLOS DEL GOBIERNO NACIONAL, GOBIERNOS REGIONALES Y GOBIERNOS LOCALES, Y DICTA OTRAS MEDIDAS.
- Decreto Supremo N° 011-79-VC.
- Decreto Legislativo N° 1444, que modifica la Ley N° 30225, Ley de Contrataciones del Estado.
- Decreto Supremo N° 344-2018-EF, que aprueba el Reglamento de la Ley N° 30225, Ley de Contrataciones del Estado y sus modificatorias.
- Decreto Supremo N° 162-2021-EF.
- Reglamento de inspecciones técnicas de seguridad en defensa civil, vigente.
- Decreto Supremo N° 005-2012-TR, Reglamento de la Ley de Seguridad y Salud en el Trabajo, modificado mediante D.S. N° 010-2014-TR.
- Ley General del Ambiente N° 28611.
- Ley N° 29783 - Ley de Seguridad y Salud en el Trabajo.
- Código Civil.
- DIRECTIVA N°001-2023-OSCE/CD
- OSCE: Organismo Supervisor de las Contrataciones del Estado.
- Así como las normas conexas, complementarias, con sus ampliaciones y modificaciones.

d) OBJETO:

Es objeto de los términos de referencia la Contratación de una persona natural o jurídica debidamente inscrita en el Registro Nacional de Proveedores, registro de EJECUTORES DE OBRA, a fin de que brinde los servicios de un equipo de profesionales en la especialidad para la Ejecución de la obra "CREACION DEL SERVICIO DE AGUA POTABLE Y ALCANTARILLADO SANITARIO EN EL ANEXO EL AMAUTA DEL C.P. CASCAJAL EN EL DISTRITO DE CHIMBOTE - PROVINCIA DE SANTA - DEPARTAMENTO DE ANCASH" - CUI N° 2545288.

e) RECURSOS Y FACILIDADES A SER PROVISTAS POR EL GOBIERNO LOCAL DE LA MUNICIPALIDAD PROVINCIAL DEL SANTA.

El gobierno local de la Municipalidad Provincial del Santa a través de la Gerencia de Infraestructura facilitará al postor que haya obtenido la buena pro toda la documentación referente al proyecto (expediente técnico) de manera impresa o de forma digital y demás documentos que sean de importancia para la ejecución del proyecto.

f) METAS DEL PROYECTO.

El Proyecto "CREACION DEL SERVICIO DE AGUA POTABLE Y ALCANTARILLADO SANITARIO EN EL ANEXO EL AMAUTA DEL C.P. CASCAJAL EN EL DISTRITO DE CHIMBOTE - PROVINCIA DE SANTA - DEPARTAMENTO DE ANCASH" - CUI N° 2545288, contempla lo siguiente:

DESCRIPCIÓN TÉCNICA DEL PROYECTO.

1.- OBRAS PRELIMINARES

- ✓ Oficina, cartel de obra, transporte de equipos y maquinarias hacia la obra.
- ✓ Plan y ejecución de seguridad en obra.
- ✓ Implementación del plan de vigilancia, prevención y control al covid-19



MUNICIPALIDAD PROVINCIAL DEL SANTA

1632

2.- RED DE AGUA POTABLE

- ✓ 01 captación de ladera, en concreto de 210 Kg/cm2.
- ✓ 01 caseta-cisterna de bombeo de 20.00m3 de capacidad, en concreto de 210 Kg/cm2, con cerco perimetro de malla olimpica y parantes de tubo de fierro. Incluye el equipamiento electromecánico, árbol hidráulico y dos bombas de impulsión de 10HP c/u.
- ✓ Instalación de 543.03 ml. de tubería de conducción (impulsión), PVC ISO4422 UF DN 90mm, C-10.
- ✓ 01 reservorio de 20.00m3 de capacidad, en concreto de 210 Kg/cm2, con cerco perimetro de malla olimpica y parantes de tubo de fierro, incluye tanque dosador de cloro.
- ✓ 01 caseta de válvulas para el reservorio, en concreto de 210 Kg/cm2, con tapa metálica, incluye todos los accesorios hidráulicos.
- ✓ Instalación de 1,758.30 ml. de tubería de distribución PVC ISO4422 UF DN 75mm, C-10.
- ✓ Instalación de 801.75 ml. de tubería de distribución PVC ISO4422 UF DN 63mm, C-10.
- ✓ Instalación de 2,028.14 ml. de tubería de distribución PVC SAP C-10 D=1 1/2" NTP 399.002
- ✓ Instalación de 2,464.76 ml. de tubería de distribución PVC SAP C-10 D=1" NTP 399.002
- ✓ Instalación de 6,018.06 ml. de tubería de distribución PVC SAP C-10 D=3/4" NTP 399.002
- ✓ 02 cámaras rompe presión tipo 7, en concreto de 210 Kg/cm2, incluye accesorios hidráulicos.
- ✓ 02 cámaras de válvula de aire, en concreto de 175 Kg/cm2, incluye accesorios hidráulicos.
- ✓ 18 cámaras de válvula de control, en concreto de 175 Kg/cm2, incluye accesorios hidráulicos.
- ✓ 06 cámaras de válvula de purga, en concreto de 175 Kg/cm2, incluye accesorios hidráulicos.
- ✓ Instalación de 123 conexiones domiciliarias, con tubería PVC de 1/2".

3.- UNIDADES BÁSICAS DE SANEAMIENTO CON ARRASTRE HIDRAULICO (UBS)

- ✓ Construcción de 123 casetas, con cimientos de concreto simple, columnas de concreto armado de 175 Kg/cm2, muros de ladrillo KK 18 huecos, con acabado caravista, tarrajeo interior y exterior (para columnas y contra zócalos), pintado, cobertura de teja andina sobre una estructura de vigas de madera, instalaciones eléctricas y sanitarias interiores, aparatos sanitarios: inodoro, lavamanos y ducha.
- ✓ Construcción de 123 lavaderos en concreto armado de 175 Kg/cm2 y ladrillos KK 18 huecos.
- ✓ Instalación de 123 biodigestores de 600 Lts.
- ✓ Instalación de 123 cajas de lodos en concreto armado de 175 Kg/cm2.
- ✓ Instalación de 123 pozos percoladores de 1.50m de profundidad y 1.48m de diámetro, con tapa y filtro de grava.

4.- MITIGACION AMBIENTAL

- ✓ Acondicionamiento de 111.04 m3 de material de desmonte
- ✓ Riego permanente de 13,614.04 m2 de área a intervenir con el proyecto.
- ✓ suministro de 2 servicios higiénicos móviles y 4 contenedores de basura.

5.- CAPACITACION A LA JAP Y EDUCACION SANITARIA A LA POBLACION

- ✓ 1 talleres a la junta de agua potable
- ✓ 1 talleres de educación sanitaria a la población

6.- PLAN DE MONITOREO ARQUEOLOGICO

- ✓ Plan de monitoreo arqueológico.



MUNICIPALIDAD PROVINCIAL DEL SANTA

1634

CUADRO DE METAS:

COMPONENTE	DESCRIPCION	UNIDAD	CANTIDAD
1.- OBRAS PRELIMINARES	Cartel de obra	Und.	1.00
	Oficina de obra, almacén y caseta de guardiana	Und.	1.00
	Movilización de equipos y maquinarias.	Glb.	1.00
	Plan de seguridad en Obra	Glb.	1.00
2.-CAPTACION	Plan Covid-19 en Obra	Glb.	1.00
	Construccion de captacion tipo ladera en concreto armado	Und.	1.00
3.-CASETA DE BOMBEO	Instalaciones hidraulicas	Und.	1.00
	Cerco Perimetro con malla olimpica y parantes de tubo galvanizado	m	18.00
	Construccion de cisterna de concreto armado de 20.00m3	Und.	1.00
4.-REDES DE AGUA POTABLE	Instalacion de caseta bombeo	Und.	1.00
	Cerco Perimetro con malla olimpica y parantes de tubo galvanizado	m	37.60
	Suministro e Instalacion de accesorios y equipos en caseta de bombeo	Glb.	1.00
	Redes de Conduccion - Impulsion	ml	543.03
5.-RESERVORIO Y CASETA DE VALVULAS	Suministro e Instalacion de tubería PVC ISO4422 UF DN 90mm, C-10	ml	543.03
	Redes de Aduccion y Distribucion	ml	13,071.01
	Suministro e Instalacion de tubería PVC ISO4422 UF DN 75mm, C-10	ml	1,758.30
	Suministro e Instalacion de tubería PVC ISO4422 UF DN 63mm, C-10	ml	801.75
	Suministro e Instalacion de tubería PVC SAP C-10 D=1 1/2" NTP 399.002	ml	2,028.14
	Suministro e Instalacion de tubería PVC SAP C-10 D=1" NTP 399.002	ml	2,464.76
	Suministro e Instalacion de tubería PVC SAP C-10 D=3/4" NTP 399.002	ml	6,018.06
6.-ESTRUCTURAS HIDRAULICAS	Construccion de Reservorio Apoyado de concreto armado de 20.00m3	Und.	1.00
	Instalacion de caseta de cloracion, con cerco perimetrico	Und.	1.00
	Cerco Perimetro con malla olimpica y parantes de tubo galvanizado	m	29.60
7.-CONEXIONES DOMICILIARIAS	Suministro e Instalacion de accesorios en la Caseta de Valvulas	Glb.	1.00
	Construccion de Camara Rompe Presion tipo 7, inc. accesorios	Und.	2.00
	Construccion de Camara para Valvula de Aire, inc. accesorios	Und.	2.00
8.-UNIDADES BASICAS DE SANEAMIENTO	Construccion de Camara para Valvula de Control, inc. accesorios	Und.	18.00
	Construccion de Camara para Valvula de Purga, inc. accesorios	Und.	6.00
	Conexiones Domiciliarias	Und.	123.00
9.-MITIGACION AMBIENTAL	Conexiones domiciliarias de R.D. Ø 75mm, inc. Accesorios	Und.	4.00
	Conexiones domiciliarias de R.D. Ø 63mm, inc. Accesorios	Und.	1.00
	Conexiones domiciliarias de R.D. 1 1/2", inc. Accesorios	Und.	28.00
10.-CAPACITACION Y SENSIBILIZACION	Conexiones domiciliarias de R.D. 1", inc. Accesorios	Und.	36.00
	Conexiones domiciliarias de R.D. 3/4", inc. Accesorios	Und.	54.00
	Casetas de Alhajilleria, con inodoro, ducha y lavamanos incluidos	Und.	123.00
11.-PLAN DE MONITOREO ARQUEOLOGICO	Lavadero de concreto armado	Und.	123.00
	Biodigestores de 600 lts	Und.	123.00
	Pozos percoladores de alhajilleria	Und.	123.00
12.-CAPACITACION Y SENSIBILIZACION	Acondicionamiento de botadero	m3	111.04
	Riego permanente	m2	13,614.04
	Servicios higiénicos móviles	Mes	6.00
13.-PLAN DE MONITOREO ARQUEOLOGICO	Contenedores de basura	Und.	4.00
	Educación sanitaria a la población	Taller	1.00
	Capacitación en operación y mantenimiento a la JAPS	Taller	1.00
14.-PLAN DE MONITOREO ARQUEOLOGICO	Plan de Monitoreo Arqueologico	Glb.	1.00



Los materiales a emplear en la obra deben de ser buena calidad y cumplir con las especificaciones técnicas del proyecto, así mismo las herramientas y equipos a emplear deberán encontrarse en perfecto estado de operación, debe asegurarse un control de calidad durante la ejecución de la obra materia del contrato.

Durante la ejecución de la obra el contratista representado por el Ing. Residente deberá coordinar permanentemente con el supervisor de la obra, así mismo deberá brindarle todas las facilidades para el cumplimiento de sus funciones.



MUNICIPALIDAD PROVINCIAL DEL SANTA

1630

g) PLAZO DE EJECUCIÓN DE LA OBRA:

El plazo de ejecución de la obra es de CIENTO OCHENTA (180) días calendario y se contabilizará siempre y cuando se dé cumplimiento de las exigencias indicadas en el artículo 178° del Reglamento de la Ley de Contrataciones del Estado (D.S. N° 344-2018-EF).

h) SISTEMA DE CONTRATACIÓN.

Será a PRECIOS UNITARIOS de acuerdo con lo establecido en el Expediente Técnico Aprobado por la Entidad.

i) FINALIDAD PÚBLICA.

La Municipalidad Provincial del Santa dentro de su Programa de proyección a la comunidad y atendiendo los requerimientos de la población más necesitada como mejorar las condiciones de salud ha visto por conveniente la instalación la infraestructura de agua potable y eliminación de excretas por medio de unidades básicas de saneamiento (letrinas UBS) para el Anexo El Amauta, contribuyendo, de esta manera al desarrollo del saneamiento básico y al logro del bienestar de la población que está dentro de su jurisdicción.

El presente expediente contiene los lineamientos técnicos y económicos para dar solución a gran parte de la problemática sanitaria que presenta a diario los pobladores de este sector del distrito de Chimbote.

j) VALOR REFERENCIAL DE LA OBRA.

El Valor Referencial de Ejecución de la Obra asciende es de S/ S/ 3,989,303,63 (TRES MILLONES NOVECIENTOS OCHENTA Y NUEVE MIL TRESCIENTOS TRES CON 63/100 Soles), con precios vigentes al mes de junio 2023, este presupuesto incluye el costo de la Mano de Obra CONSTRUCCIÓN CIVIL y/o CAPECO 2023 (MONC y MOC), Costo de Materiales de Construcción, Costo de Alquiler de Equipos y Maquinarias (HM), Gastos Generales y Utilidades, e Impuestos de Ley, y todo gasto necesario hasta la culminación de la obra.



DESCRIPCION	MONTO
COSTO DIRECTO	S/ 2,817,304,83
GASTOS GENERALES (10%)	S/ 281,304,83
UTILIDAD (10%)	S/ 281,304,83
SUB TOTAL	S/ 3,380,765,79
IGV (18%)	S/ 608,537,84
VALOR REFERENCIAL DE OBRA	S/ 3,989,303,63



MUNICIPALIDAD PROVINCIAL DEL SANTA

1629

k) FUENTE DE FINANCIAMIENTO.

Recursos determinados.

l) TRIBUTOS Y OTRAS OBLIGACIONES

Serán de cargo del Contratista todos los tributos, contribuciones y gravámenes que le corresponden de acuerdo a Ley. Toda responsabilidad de carácter laboral y por el pago de aportaciones sociales es exclusivamente del contratista.

m) COORDINACIÓN CON ENTIDADES PÚBLICAS Y EMPRESAS DE SERVICIO

El Contratista a la firma del contrato, está obligado a efectuar las respectivas coordinaciones con las Entidades Públicas y empresas de servicio, mediante Cartas y gestiones a fin de asegurar la correcta y oportuna ejecución de los trabajos contratados, siempre que éstos se encuentren supeditados a autorizaciones y aceptación de dichas empresas para su realización.

La obtención de estos permisos (Agua, Desagüe, Luz, telefonía, etc) serán asumidos en su totalidad por el Contratista.

n) SUMINISTROS DE SERVICIOS

El suministro de energía eléctrica, así como el abastecimiento de agua y uso de desagües, que sean necesarios para la ejecución de la obra será de cuenta y responsabilidad del Contratista.

o) DAÑOS A TERCEROS

Constituye obligación del Contratista el sumir los costos de reparación de los daños que ocasionen a las redes eléctricas, agua, desagüe, teléfonos y demás terceros. La negativa del Contratista en reparar el daño causado será causal de resolución del contrato, sin perjuicio de la Municipalidad Provincial del Santa o las empresas de servicio ejecuten los trabajos con cargo a las valorizaciones del Contratista o garantías de Fiel cumplimiento, de ser el caso.

p) INDEMNIZACIONES

Es obligación y responsabilidad del Contratista, atender los juicios, reclamos, demandas o acciones imputables a él o a su personal directa e indirectamente por actividades ilícitas, daños, pérdidas, accidentes, lesiones o muertes, producidos dentro de la obra o áreas aledañas de su influencia, como consecuencia de la ejecución de trabajos o negligencia.

Es obligación y responsabilidad del Contratista, inspeccionar los inmuebles aledaños en el perímetro de la construcción, cuyas instalaciones o cimentaciones queden comprendidas en el área de influencia de las excavaciones efectuadas para el proyecto y que puedan ver afectada su estabilidad o continuidad y además de ejecutar cualquier obra que sea necesario para evitar accidentes o demandas de los propietarios.

REAJUSTE.

En este caso como se trata de una obra pactada en moneda nacional, las valorizaciones que se efectúen a precios originales del contrato y sus ampliaciones son ajustadas multiplicándolas por el respectivo coeficiente de reajuste "K" que se obtenga de aplicar la fórmula o fórmulas polinómicas previstas en el expediente técnico de obra que es parte de las bases, los Índices Unificados de Precios de la Construcción que publica el Instituto Nacional de Estadística e Informática - INEI, correspondiente al mes en que debe ser pagada la valorización. Una vez publicados los índices correspondientes al mes en que debió efectuarse el pago, se realizan las regularizaciones necesarias.

Dado que los Índices Unificados de Precios de la Construcción son publicados con un mes de atraso, los reajustes se calculan en base al coeficiente de reajuste "K" conocido al momento de la valorización. Cuando se conozcan los Índices Unificados de Precios que se deben aplicar, se calcula el monto definitivo de los reajustes que le corresponden y se pagan con la valorización más cercana posterior o en la liquidación final sin reconocimiento de intereses.





MUNICIPALIDAD PROVINCIAL DEL SANTA

1628

r) CUADERNO DE OBRA DIGITAL Y ANOTACIÓN DE OCURRENCIAS

En la fecha de entrega del terreno, el contratista abre el cuaderno de obra digital, el mismo que debe ser habilitado por la Entidad en cada contrato de ejecución de obra registrado y publicado en el SEACE, y deberá ser utilizado exclusivamente por el inspector o supervisor, según corresponda, y por el residente. Dichos profesionales son los únicos autorizados para hacer anotaciones en el cuaderno de obra digital.

El cuaderno de obra digital es una herramienta informática desarrollada y administrada por el OSCE, que sustituye al cuaderno de obra físico con las características y formalidades establecidas en el artículo 191 del Reglamento.

El acceso y registro en el cuaderno de obra digital se realiza a través de internet, ingresando a <https://www.gob.pe/osce>. En ese sentido, las Entidades y los contratistas (ejecutores de obra y supervisores de obra) tienen la responsabilidad de contar y mantener el equipamiento y las condiciones que aseguren una conectividad oportuna y adecuada, sin perjuicio de lo previsto en el numeral 9.3 de la presente Directiva.

En el cuaderno de obra digital se registran los hechos relevantes que ocurran durante la ejecución de la obra, las órdenes, las consultas y las respuestas a las consultas, que se abre en la fecha de entrega del terreno y se cierra culminado el acto de recepción de la obra o el acto de constatación física de la obra, según corresponda.

Luego de recepcionada la obra, conforme a lo dispuesto en el artículo 208 del Reglamento, y registrado el asiento de cierre por el inspector o supervisor, según corresponda, se deshabilita automáticamente la funcionalidad de registro en el cuaderno de obra digital.

s) CONSULTAS

Las consultas en cuaderno de obra digital son el mecanismo a través del cual el residente de obra comunica al Supervisor las observaciones discrepancias, deficiencias, omisiones, aclaraciones que tiene respecto a determinada información del expediente técnico. El residente de obra debe formular las consultas con toda claridad cuál es el tema a discernir. En tanto que el Supervisor debe absolver las consultas en la forma, plazos de respuesta, alcances y atribuciones, de acuerdo lo dispuesto en el Art.193° del Reglamento de la Ley de Contrataciones del Estado.

Importante – Uso obligatorio del cuaderno de obra digital

El cuaderno de obra digital sustituye al cuaderno de obra físico y su uso es obligatorio¹ según lo previsto en la Directiva N° 009-2020-OSCE/PRE "Lineamientos para el uso del Cuaderno de Obra Digital", salvo que se haya autorizado el uso del cuaderno de obra físico, según el procedimiento establecido en el numeral 9.3 de dicha Directiva.

En ese sentido, la Entidad debe realizar las acciones correspondientes para habilitar oportunamente el cuaderno de obra digital.

Para mayor información revisar el documento de orientación "Preguntas frecuentes sobre el cuaderno de obra digital" en el siguiente enlace:

<https://www.gob.pe/institucion/osce/informes-publicaciones/1772149-preguntas-frecuentes-sobre-el-cuaderno-de-obra-digital>

t) MANTENIMIENTO DE TRANSITO

En el caso que se requiera, el Contratista será responsable del mantenimiento de tránsito en la zona de ejecución de las obras, desde el inicio de la obra hasta su recepción final de la

¹ El uso del cuaderno de obra digital es obligatorio para los contratos que deriven de procedimientos de selección para la ejecución de obras, convocados a partir de la entrada en vigencia de la Directiva N° 009-2020-OSCE/PRE "Lineamientos para el uso del Cuaderno de Obra Digital" (14.08.2020).



MUNICIPALIDAD PROVINCIAL DEL SANTA

1627

obra, a su costo, del mantenimiento de tránsito, de tal manera que sus trabajos no interfieran innecesaria o indebidamente, con la comodidad pública respecto al acceso a propiedades o emergencia y con las facilidades de circulación en general.

Asimismo, el Contratista está obligado a:

- A la notificación de firma del contrato presentara a las instituciones pertinentes para su aprobación, un plan de desvío de tránsito en la zona afectada por la ejecución de la obra, el que será compatible con los alcances del contrato de obra suscrito, debiendo pagar el contratista el derecho correspondiente para obtener la autorización de interferencia de vías, sin la cual no podrá interrumpir las vías, bajo sus responsabilidades.
 - Colocar tranqueos y señalización preventiva con las especificaciones técnicas indicadas en el Plan de desvío de tránsito, conforme a lo dispuesto por la Entidad correspondiente y normativa vigente, así como anunciar la ejecución de los trabajos para evitar el congestionamiento en el tránsito y daños a los vehículos y peatones, tanto de día como de noche. La cantidad de las tranqueos será la suficiente para que se cumpla con el fin propuesto.
 - Mantener el tránsito durante el periodo de construcción. Asimismo, deberá efectuar mantenimiento rutinario, conservando las calles y avenidas adyacentes a las obras en buenas condiciones, de tal manera que sus trabajos no interfieran innecesaria o indebidamente con la comodidad pública respecto al acceso, a la utilización y ocupación de la vía.
- De ninguna manera se permitirán métodos rudimentarios de señalización. EL tipo, número y ubicación de las señales de mantenimiento de tránsito son las autorizadas por la Entidad correspondiente y de acuerdo a la normativa vigente, que se indicaran en los planos y especificaciones técnicas. En caso de deterioro o robo de dichas señales, el Contratista está obligado a reponerlas las veces que sean necesarias.
- La falta de mantenimiento del tránsito o su ejecución defectuosa durante el periodo de construcción estará sujeta a la penalidad de 5% (CINCO POR MIL) del monto de la valorización por el mes del incumplimiento. El mantenimiento de tránsito comprenderá lo referido al plan de desvío de la obra, el mismo que forma parte del Expediente Técnico a cargo del Contratista.

u) OTRAS OBLIGACIONES DEL CONTRATISTA

El Contratista deberá implementar las acciones necesarias para el real cumplimiento de la Ley de Contrataciones del Estado y su Reglamento, Leyes, Resoluciones, Ordenanzas Municipales aplicables a la Obra; así como para el suministro y transporte de materiales y equipos, acciones que se compromete a cumplir y respetar, no teniendo la Entidad responsabilidad, frente a las reclamaciones a que diere lugar el Contratista por infracción de las.

El Contratista deberá cumplir con todas las obligaciones legales y reglamentarias en materia laboral, previsión social y sanitaria, impacto ambiental, higiene y seguridad de la industria de la construcción en el sitio de obra y/o campamentos que establezca por motivo de este contrato. En caso de incumplimiento de esta obligación, y con reclamo debidamente justificado y probado, la Entidad podrá retener del Contratista, el monto reclamado o solicitarle que constituya una fianza o garantía a favor de ésta, que cubra dicho monto, hasta solucionar la reclamación.

El Contratista queda obligado a dar cumplimiento de los pedidos y exigencias de la Supervisión, que sean solicitados con sujeción al contrato, debiéndole proporcionar a la supervisión las facilidades y/o elementos necesarios, a fin de que el control y seguimiento se efectúe en forma satisfactoria, oportuna y eficiente.

Durante la realización de los trabajos y demás actividades correspondientes a la obra, el Contratista se ajustará estrictamente a los plazos consignados en los Calendarios



MUNICIPALIDAD PROVINCIAL DEL SANTA

Valorizados de Avance de Obra y de Adquisición de Materiales que formarán parte del Contrato, respetando el Cronograma de pagos establecido.

El Contratista se obliga a cumplir con todos los procedimientos e instrucciones establecidos por la Entidad y la legislación correspondiente, en lo que respecta al Medio Ambiente y a la Seguridad y Salud Ocupacional. Dentro de dicho Plan deberá considerarse mínimamente los siguientes criterios ambientales específicos:

Tipología del Impacto	Principales medidas de Mitigación
1. El proyecto no deberá ocasionar el deterioro del área paisajística urbana de la obra y lugares aledaños.	Analizar la localización del Proyecto para evitar afectar áreas de especial interés desde el punto de vista paisajístico urbano.
2. El Proyecto no deberá interferir con los planes de protección de laderas, taludes y otras obras para el control de la erosión y deterioro de la vegetación natural.	Elegir adecuadamente la localización para la implantación de las obras de reconstrucción, así como evitar afectar la flora y fauna.
3. El proyecto no deberá estar localizado sobre áreas pantanosas, áreas ecológicamente frágiles, o en zonas con condiciones naturales peligrosas o de alto riesgo ante la ocurrencia de fenómenos naturales.	Elegir adecuadamente la localización para la implementación de la obra de infraestructura de la. En casos especialmente críticos prever una estructura de protección para el establecimiento, asegurando además su acceso en cualquier situación.
4. Se deberá asegurar la disposición adecuada de residuos sólidos y líquidos con el fin de evitar el deterioro de la calidad de fuentes de agua superficiales y subterráneas, tierras de cultivo y granjas.	Prever recipientes apropiados para sustancias altamente tóxicas y uso del relleno sanitario autorizado.

Adicionalmente deben tenerse en cuenta como mínimo las siguientes directrices:

- ✓ Deberán contar con servicios higiénicos adecuados y suficientes para los trabajadores.
- ✓ Deberá contarse con un sistema adecuado para eliminar desechos y materiales peligrosos para la salud humana provenientes de la ejecución en cuestión.
- Las obras de la ejecución del Proyecto no deben generar malos olores, ni focos infecciosos o altos niveles de contaminación.
- ✓ Mantener un esquema eficiente de conservación del sitio de obras, para prevenir daños y erosiones durante la temporada de lluvias intensas.
- ✓ Mantener el control médico de la salud de los trabajadores y el control de las medidas de seguridad en la obra, con el objeto de evitar accidentes de trabajo. Prever en los campamentos botiquines equipados, cajas de recolección de basura, depósito y eliminación correcta de residuos orgánicos, tanto sólidos como líquido. Limpiar, consolidar y proteger las superficies del sitio de obra, canteras y campamentos.
- ✓ Desmontar y demoler correctamente intervenciones y obras provisionales, sin dejar componentes que puedan constituir en el futuro, peligro o fuente de contaminación ambiental.

Con el fin de cumplir con las tipologías del impacto y las medidas de mitigación EL CONTRATISTA deberá evitar o minimizar, durante la ejecución y luego de la fase final de los trabajos, la generación de los siguientes impactos negativos, independientemente de las obligaciones que deriven de las especificaciones técnicas y demás normas y reglamentos nacionales:

- a) Contaminación del suelo con aceites, grasas, combustibles, pinturas, etc. en el lugar de la obra, así como en el campo si los hubiera.
- b) Contaminación del aire con polvo, cenizas, gases y material particulado.



MUNICIPALIDAD PROVINCIAL DEL SANTA

- c) Contaminación sonora (ruido) en áreas urbanas y rurales por medio de equipos y maquinaria pesada.
- d) Inestabilidad de taludes naturales o artificiales, si fuera el caso, por medio de excavaciones y cortes para cimentación de obras, canteras, etc.
- e) Acumulación desordenada de detritos y otros materiales oriundos de los trabajos en el sitio de Obras y en el campamento.
- f) Generación de condiciones para la proliferación de vectores de enfermedades transmisibles, como mosquitos en agua estancada, roedores en depósitos de basura, etc.
- g) Degradación paisajista causada por movimientos de tierra, cortes y otros, relacionados con la ejecución de las actividades.
- h) Destrucción de vegetación natural fuera del área de construcción por depósito de materiales, acceso al lugar de la obra, canteras de materiales, campamento de trabajadores, etc.

Respecto a la documentación que obra en su poder relacionado con el proyecto, el Contratista se compromete en forma irrevocable a guardar confidencialidad y no disponer, ni hacer uso de ella en ningún momento, para fines distintos a los intereses de la Entidad, ni después de la terminación del proyecto. El Contratista está obligado a entregar a la Entidad, de acuerdo a lo establecido en el Art. 211 del Reglamento de la LCE, conjuntamente con la liquidación, los planos post construcción y la minuta de declaratoria de fábrica o memoria descriptiva valorizada.

v) NORMAS REGLAMENTARIAS

El Contratista está obligado a cumplir cabalmente durante la ejecución de la obra, las normas legales vigentes siguientes, bajo responsabilidad en caso de inobservancia:

1. Ley 2861 Ley General del Ambiente
2. D.S. 009-2005-TR Reglamento de Seguridad y Salud en el Trabajo.
3. D.S. N° 003-98-SA "Normas Técnicas del Seguro Complementario de Trabajo de Riesgo"
4. D.S. 42-F "Reglamento de Seguridad Industrial"

Adicionalmente para trabajos en zona, el Contratista debe cumplir con:

- a. Todos los compromisos de mitigar los Impactos Ambientales.
- b. Instruir al personal que trabaje en las obras sobre los procedimientos para la protección y conservación ambiental en la zona.

3.1.2. CONSIDERACIONES ESPECÍFICAS.

a) DEL EQUIPAMIENTO

Se considera como EQUIPAMIENTO ESTRATÉGICO a los siguientes:

ITEM	DESCRIPCIÓN	CANTIDAD
1	SOLDADORA ELECTRICA	01
2	MEZCLADORA DE CONCRETO DE 9-11p3	01
3	COMPACTADOR VIBR. TIPO PLANCHA 7 HP	01
4	BOMBA MANUAL PARA PRUEBA DE TUBERIA	01
5	COMPACTADOR VIBR. TIPO VIBRO PISON 5.8 HP	01
6	CAMION CISTERNA 2,000 GAL 185HP	01
7	Compresora Neumatica 76 HP, 125-175PCM	01
8	TEODOLITO	01



MUNICIPALIDAD PROVINCIAL DEL SANTA

9 MARTILLO NEUMÁTICO DE 29 Kg.

01

b) DEL PLANTEL PROFESIONAL CLAVE.

Se requiere el siguiente PLANTEL PROFESIONAL CLAVE:

Cargo	Profesión	Experiencia
RESIDENTE DE LA OBRA.	INGENIERO CIVIL O INGENIERO SANITARIO.	VEINTICUATRO (24) MESES en el cargo desempeñado como Residente o Supervisor o Inspector o gerente de construcción o jefe de supervisión o asistente de residente o asistente de supervisión o la combinación de estos, en: la ejecución de obra o inspección de obra; en obras de saneamiento u obras similares , computado desde la fecha de la colegiatura. Tendrá un porcentaje de participación del 100%.
ESPECIALISTA EN SEGURIDAD Y SALUD OCUPACIONAL.	INGENIERO DE HIGIENE Y SEGURIDAD INDUSTRIAL O INGENIERO INDUSTRIAL O INGENIERO DE SEGURIDAD Y SALUD EN EL TRABAJO O INGENIERO SANITARIO O INGENIERO CIVIL.	DOCE (12) MESES en el cargo desempeñado como Especialista, Ingeniero, Supervisor, jefe, responsable, coordinador o la combinación de estos en seguridad y salud ocupacional o seguridad e higiene ocupacional o seguridad de obra o seguridad en el trabajo o seguridad y salud ocupacional y medio ambiente o salud ocupacional o implementación de planes de seguridad e higiene ocupacional; en la ejecución y/o inspección y/o supervisión de obras en general , computado desde la fecha de colegiatura. Tendrá una participación del 100%.
ESPECIALISTA AMBIENTAL.	INGENIERO AMBIENTAL O INGENIERO AMBIENTAL Y DE RECURSOS NATURALES O INGENIERO DE RECURSOS NATURALES O INGENIERO SANITARIO O INGENIERO CIVIL O INGENIERO MECÁNICO DE FLUIDOS.	DOCE (12) MESES en el cargo desempeñado como Especialista o Ingeniero o Supervisor o jefe o Responsable o Residente o la combinación de estos, en: ambiental o mitigación ambiental o ambientalista o monitoreo y mitigación ambiental o impacto ambiental o medio ambiente o protección de medio ambiente; en la ejecución y/o inspección y/o supervisión de obras en general , computado desde la fecha de colegiatura. Tendrá una participación del 50%.
ESPECIALISTA EN CALIDAD.	INGENIERO CIVIL O INGENIERO SANITARIO.	DOCE (12) MESES en el cargo desempeñado como Especialista, Ingeniero, Supervisor, jefe, residente, gerente de construcción, responsable, coordinador o la combinación de estos en: control de calidad o calidad o aseguramiento de calidad o programa de calidad o protocolos de calidad; en la ejecución y/o inspección y/o supervisión de obras en general, computado desde la fecha de colegiatura. Tendrá una participación del 100%.



MUNICIPALIDAD PROVINCIAL DEL SANTA

ESPECIALISTA ELECTROMECÁNICO O	INGENIERO ELECTROMECÁNICO O INGENIERO MECÁNICO ELECTRICISTA O INGENIERO ELECTRICISTA O INGENIERO MECÁNICO ELÉCTRICO.	VEINTICUATRO (24) MESES en el cargo desempeñado como Especialista, Ingeniero, Supervisor, jefe, responsable, coordinador o la combinación de estos, en: equipamiento electromecánico o electromecánico o mecánico electricista o instalaciones electromecánicas o mecánico eléctrico o equipamiento hidráulico y electromecánico, en: ejecución o inspección o supervisión de obras civiles, en obras de saneamiento u obras similares , computado desde la fecha de la colegiatura. Tendrá un porcentaje de participación del 50%.
--------------------------------	--	--

Definición de Obras de Saneamiento: SISTEMAS DE AGUA POTABLE O UNIDADES BÁSICAS DE SANEAMIENTO (UBS) DE ARRASTRE HIDRÁULICO O ECOLÓGICA O COMPOSTERA O DE HOYO SECO.

Definición de Obras similares: LAS OBRAS DE CONSTRUCCIÓN Y/O INSTALACIÓN Y/O REMODELACIÓN Y/O AMPLIACIÓN Y/O MEJORAMIENTO Y/O RECONSTRUCCIÓN Y/O REHABILITACIÓN Y/O REPARACIÓN Y/O RENOVACIÓN Y/O REPOSICIÓN Y/O CAMBIO Y/O REUBICACIÓN Y/O OPTIMIZACIÓN DE INFRAESTRUCTURA DE SISTEMAS Y/O SERVICIOS DE AGUA POTABLE, COMO CAPTACIONES Y/O LINEAS DE CONDUCCION Y/O RESERVORIOS Y/O PLANTAS DE TRATAMIENTO DE AGUA POTABLE Y/O LINEAS DE ADUCCIÓN Y/O REDES DE AGUA Y/O ACUEDUCTOS Y/O CONEXIONES DOMICILIARIAS DE AGUA POTABLE Y/O REDES SECUNDARIAS DE AGUA POTABLE; Y/O INFRAESTRUCTURA DE SANEAMIENTO DE SISTEMAS Y/O SERVICIOS DE ALCANTARILLADO Y/O DESAGUE COMO PLANTAS DE TRATAMIENTO DE AGUAS RESIDUALES Y/O CONEXIONES DOMICILIARIAS DE ALCANTARILLADO Y/O REDES SECUNDARIAS DE ALCANTARILLADO Y/O REDES SECUNDARIAS DE DESAGUE Y/O UNIDADES BÁSICAS DE SANEAMIENTO (UBS) DE ARRASTRE HIDRÁULICO E ECOLÓGICO O COMPOSTERA O HOYO SECO.

Importante:

De acuerdo a la Resolución Ministerial N.º 249-2020-VIVIENDA – Artículo 1.- Aprobación de Fichas de Homologación.

No son parte del plantel profesional clave para la ejecución de la obra, aquel personal que realiza actividades operativas o administrativas, tales como el maestro de obra, guardián, vigilante, almacenero, peón, chofer, conserje, secretaria u otros; ni tampoco el topógrafo, administrador de obra, ni los asistentes del personal clave.

- Cabe precisar que las calificaciones y experiencia del plantel profesional clave deben incluirse como requisito de calificación en los literales A.2 y A.3 del presente Capítulo.
- Los profesionales que formen parte del plantel profesional deben ser solo aquellos incluidos en el desglose del análisis de gastos generales del expediente técnico, que sean estrictamente necesarios para la ejecución de la obra teniendo en consideración la naturaleza, complejidad y envergadura de la obra a ejecutar, así como el plazo de ejecución previsto, cautelando que no constituya un obstáculo que perjudique la competencia de postores.
- El residente de la obra debe cumplir con las calificaciones y la experiencia mínima establecida en el artículo 179 del Reglamento. En ese sentido, el residente de la obra debe ser un profesional colegiado, habilitado y especializado, el cual puede ser ingeniero o





MUNICIPALIDAD PROVINCIAL DEL SANTA

arquitecto, según corresponda a la naturaleza de los trabajos, con no menos de dos (2) años de experiencia en la especialidad, en función de la naturaleza, envergadura y complejidad de la obra.

- Las calificaciones del plantel profesional que se pueden requerir son el grado académico de bachiller o título profesional, según corresponda. Por consiguiente, no se puede exigir que el plantel profesional cuente con otros grados académicos (maestro o doctor), otros títulos (por ejemplo, de especialidad) y/o capacitaciones adicionales (diplomados, cursos u otros).

Al establecer la profesión del plantel, se debe requerir profesionales de diversas carreras o de manera general a un profesional de cualquier carrera, salvo que por mandato normativo o por el tipo de competencias y conocimientos requeridos, la actividad a desarrollar solo pueda ser ejecutada por un profesional de determinada carrera.

- El tiempo de experiencia que se exija a los profesionales, debe ser razonable, acorde con la relevancia de sus funciones en la ejecución de la obra, congruente con el periodo en el cual dicho personal ejecutará las actividades para las que se le requiere y los honorarios establecidos en el expediente técnico, debiendo verificarse la existencia en el mercado de profesionales en capacidad de cumplir con tales exigencias. Asimismo, no puede restringirse la antigüedad de los trabajos que puede acreditar el personal, prevista en las bases estándar, que no puede ser mayor a veinticinco (25) años anteriores a la fecha de la presentación de ofertas.

Solo se puede establecer el cómputo de la experiencia desde la colegiatura, cuando la normativa de determinada profesión establezca que la función que desempeñará el profesional, requiere de la habilitación en el colegio profesional.

Asimismo, no se debe exigir experiencia en la especialidad u obras similares al objeto de la convocatoria a aquellos profesionales cuya función no requiere experiencia específica en un tipo de obra, bastando que tengan experiencia en obras en general, tales como los profesionales de costos, presupuestos y valorizaciones, seguridad y salud en el trabajo, gestión de riesgos, coordinación o administración del contrato, topógrafo, entre otros.

En ningún caso corresponde exigir al plantel profesional, simultáneamente, experiencia en obras en general y en obras similares o en la especialidad, ni tampoco exigir acreditar experiencia en más de un cargo.

No se debe exigir un tiempo determinado de colegiatura o de ejercicio profesional, pues lo relevante es la experiencia efectiva con la que cuenta el profesional, y no el mero transcurso del tiempo desde su colegiatura.

La colegiatura y habilitación de los profesionales debe requerirse para el inicio de su participación efectiva en la ejecución de la obra, tanto para los profesionales titulados en el Perú como para los titulados en el extranjero.

c) CONDICIONES DE LOS CONSORCIOS

De conformidad con el numeral 49.5 del artículo 49 del Reglamento, el área usuaria puede incluir lo siguiente:

- El número máximo de consorciados es de 02 Integrantes.
- El porcentaje mínimo de participación de cada consorciado es de cuarenta por ciento (40%).
- El porcentaje mínimo de participación en la ejecución del contrato, para el integrante del consorcio que acredite mayor experiencia, es de sesenta por ciento (60%).

d) PENALIDADES



MUNICIPALIDAD PROVINCIAL DEL SANTA

Se aplicará el Artículo 162.- Penalidades Por Mora En La Ejecución De La Prestación.

En caso de retraso injustificado del contratista en la ejecución de las prestaciones objeto del contrato, la Entidad le aplica automáticamente una penalidad por mora por cada día de atraso. La penalidad se aplica automáticamente y se calcula de acuerdo a la siguiente fórmula:

$$\text{Penalidad Diaria} = \frac{0.10 \times \text{Monto}}{F \times \text{Plazo En Dias}}$$

Donde F tiene los siguientes valores:

- Para plazos menores o iguales a sesenta (60) días, para bienes, servicios en general, consultorías y ejecución de obras: $F = 0.40$.
- Para plazos mayores a sesenta (60) días:
b.2) Para obras: $F = 0.15$.

Tanto el monto como el plazo se refieren, según corresponda, al monto vigente del contrato o ítem que debió ejecutarse o, en caso que estos involucraran obligaciones de ejecución periódica o entregas parciales, a la prestación individual que fuera materia de retraso.

El retraso se justifica a través de la solicitud de ampliación de plazo debidamente aprobado.

Adicionalmente, se considera justificado el retraso y en consecuencia no se aplica penalidad, cuando el contratista acredite, de modo objetivamente sustentado, que el mayor tiempo transcurrido no le resulta imputable. En ese último caso, la calificación del retraso como justificado por parte de la Entidad no da lugar al pago de gastos generales ni costos directos de ningún tipo.

e) DE LAS OTRAS PENALIDADES

- De acuerdo con el artículo 163 del Reglamento, se pueden establecer otras penalidades, distintas al retraso o mora, las cuales deben ser objetivas, razonables, congruentes y proporcionales con el objeto de la contratación.

- Según lo previsto en los artículos 190 y 191 del Reglamento, en este tipo de penalidades se deben incluir las siguientes:

Otras Penalidades			
N°	Supuestos de aplicación de penalidad	Forma de cálculo	Procedimiento
	Cuando el personal acreditado permanece menos de sesenta (60) días desde el inicio de su participación en la ejecución del contrato o del ítem del plazo de ejecución, si este es menor a los sesenta (60) días, de conformidad con las disposiciones establecidas en el numeral 190.2 del artículo 190 del Reglamento.	(0.5 UIT) por cada día de ausencia del personal en obra en el plazo previsto.	Según informe del Supervisor de la obra y/o Inspector de la obra designado por la Entidad.
2	En caso el contratista incumpla con su obligación de ejecutar la prestación con el personal acreditado o debidamente sustituido.	(0.5 UIT) por cada día de ausencia del personal en obra.	Según informe del Supervisor de la obra y/o Inspector de la obra designado por la Entidad.
3	Si el Contratista y su profesional responsable del Llenado del Cuademo de Obra digital no realicen los asientos según lo indicado en el ÍTEM. 7.4.5 del VII. DISPOSICIONES ESPECÍFICAS de la DIRECTIVA N° 009-2020-OSCE/CD.	0.5 UIT por cada incidencia.	Según informe del Monitor y/o Gestor y/o Supervisor de obra y/o Inspector de obra designado por la Entidad.



MUNICIPALIDAD PROVINCIAL DEL SANTA

1620

4	Si el contratista no cumple con colocar el cartel de obra de acuerdo a las especificaciones técnicas, dentro de los 5 días calendarios de iniciado el plazo de Ejecución de la Obra.	0.5 UIT por cada día de demora en la colocación del cartel.	Según informe del Supervisor de obra y/o Inspector de la obra designado por la Entidad.
5	No cumple con proveer con el personal establecido en su propuesta Técnica	0.5 UIT por cada día de ausencia del personal en obra de forma individual.	Según informe del Supervisor de Obra y/o Inspector de la obra designado por la Entidad
6	Por no ejecutar la obra de acuerdo con los planos y especificaciones técnicas.	1 UIT por ocurrencia	Según informe del Supervisor de Obra y/o Inspector de la obra designado por la Entidad
7	Por no contar tanto personal Técnico y Obrero con los respectivos implementos de seguridad a fin de evitar accidentes y brindar la seguridad suficiente a los trabajadores y público en general. Así como no contar con el SCTR vigente durante la ejecución de la obra. (su aplicación corresponde por incumplimiento por parte del contratista a la falta de implementación de equipos de seguridad personal a sus trabajadores como: casco, guantes, chalecos, uniforme, zapatos, lentes, mascarillas y otros equipos que resulten necesarios su utilización por parte del trabajador para la ejecución de determinadas partidas)	0.5 UIT por Ocurrencia detectada.	Según informe del Supervisor de Obra y/o Inspector de la obra designado por la Entidad
8	Por presentar valorizaciones de Obras y/o metrados no ejecutados (sobre - valorizaciones) y pagos en exceso, valorizaciones adelantadas u otros actos que ocasionen pagos indebidos o no encuadrados en las disposiciones vigentes, sin perjuicio de las acciones legales que pudieran corresponder.	Cinco por mil (5/1000) del monto de la valorización presentada.	Según informe del Supervisor de Obra y/o Inspector de la obra designado por la Entidad
9	Por presentar las Valorizaciones de Obra y/o la Liquidaciones de la Obra fuera del plazo establecido en el Reglamento y/o por presentar sin la documentación completa indicada en los presentes TDR, se dará por no recepcionada y se aplicará la respectiva penalidad.	0.5 UIT por ocurrencia.	Según informe del Supervisor de Obra y/o Inspector de la obra designado por la Entidad.
	No cumple con el uso de materiales y equipos de campo (vehículo, medio de comunicación, teodolito, etc.) establecidos en los Términos de Referencia, sin perjuicio de disponerse la demolición de comprobarse que los materiales utilizados son deficientes.	1 UIT por ocurrencia	Según informe del Supervisor de Obra y/o Inspector de la obra designado por la Entidad
11	Por falta de permanencia del residente en la obra y/o personal clave según su porcentaje de participación.	0.5 UIT por cada día de ausencia en obra.	Según informe del Supervisor de Obra y/o Inspector de la obra designado por la Entidad
12	Por no presentar la reprogramación de sus trabajos cuando el Supervisor lo requiera como consecuencia del atraso en el cumplimiento del cronograma vigente.	1 UIT por ocurrencia	Según informe del Supervisor de Obra



MUNICIPALIDAD PROVINCIAL DEL SANTA

1619

13	Por no implementar medidas de seguridad en obra y protección del medio ambiente (su aplicación corresponde por incumplimiento por parte de contratista a la falta de condiciones de seguridad en el área de trabajo como: señalización de las áreas de desplazamiento del personal que labora y de las transeúntes, delimitación de las áreas de trabajo, colocación de señalizaciones preventivas visuales y auditivas, mitigaciones de los agentes contaminantes del ambiente durante la ejecución de los trabajos.	0.5 UIT por ocurrencia	Según informe del Supervisor de Obra y/o Inspector de la obra designado por la Entidad
14	Por no mantener el cartel de obra en buenas condiciones desde el inicio de obra hasta su recepción.	0.5 UIT por ocurrencia.	Según informe del Supervisor de Obra y/o Inspector de la obra designado por la Entidad
15	Por no presentar los planos de replanteo antes de la recepción de la obra a la Entidad.	0.5 UIT por ocurrencia.	Según informe del Supervisor de Obra
16	Cuando el contratista no cumpla con dotar a su personal de los elementos e instalaciones referidas a seguridad y cumplimiento de protocolos para prevenir y controlar la propagación del COVID-19, en el personal que interviene en la ejecución de obras de construcción y las personas que por algún motivo ingresen al área en la que ésta se ejecuta.	1 UIT Por cada día de incumplimiento.	Según informe del Supervisor de Obra y/o Inspector de la obra designado por la Entidad.

Cabe precisar que la penalidad por mora y las otras penalidades pueden alcanzar cada una un monto máximo equivalente al diez por ciento (10%) del monto del contrato vigente. Para el caso de las multas consideradas estarán eximidos de la penalidad en los siguientes casos:

- Por fallecimiento del profesional propuesto.
- Por invalidez sobreviniente.
- Por inhabilitación para ejercer la profesión, eventos que el contratista informa por escrito a la Entidad como máximo al día siguiente de conocido el hecho, a efectos de solicitar posteriormente la autorización de sustitución del personal.
- Despido del profesional por disposición de la Entidad.

Advertencia

No se puede incluir como otras penalidades la sola presentación de la solicitud de sustitución del personal acreditado. La penalidad por sustitución del personal aplica siempre y cuando la Entidad apruebe su sustitución, según lo previsto en el numeral 190.4 del artículo 190 del



DE LAS MODALIDADES DE EJECUCIÓN

No Corresponde.

g) RÉGIMEN DE NOTIFICACIONES

Constituyen formas variadas de comunicación las que la Municipalidad Provincial del Santa Efectuó a través de los medios electrónicos, como fax y/o correo electrónico, para lo cual se utilizarán los números telefónicos y direcciones electrónicas indicadas por el contratista.
Efectuada la transmisión por fax o por correo electrónico, la notificación en el domicilio fiscal del contratista no será obligatorio, no obstante, de producirse no invalidará la notificación efectuada con anticipación y por lo medios indicados, computándose los plazos a partir de la primera de las notificaciones efectuadas, sea bajo cualquier modalidad.



MUNICIPALIDAD PROVINCIAL DEL SANTA

El postor es responsable de mantener activos y en funcionamiento el facsímil (fax) y dirección electrónica consignada en la introducción del contrato; asimismo de conformidad con el artículo 40 del código civil, el cambio de domicilio físico y para efectos de contrato, de fax y de dirección electrónica, solo será OPORTUNO el GOBIERNO Provincial del Santa si ha sido puesto de conocimiento de manera indubitable.

El reporte de transmisión o la impresión del correo electrónico enviado – recibido, acreditan la oportunidad de la efectiva transmisión de la notificación para todos los efectos legales y contractuales. La notificación de la decisión administrativa en el domicilio físico no es obligatorio, sin embargo, de producirse no invalidará la notificación efectuada con anticipación y por los medios indicados, computándose los plazos a partir de la primera de las notificaciones efectuadas, sea bajo cualquier modalidad.

Para plazos a partir de la primera de las notificaciones efectuadas sea bajo cualquier modalidad.

Para notificaciones notariales deberá, fijar domicilio en la zona urbana de la ciudad de Chimbote.

El Correo Electrónico para las notificaciones al contratista por parte de la Entidad serán las del área usuaria: sub.ger.obraspublicas@munisanta.gob.pe

h) RESPONSABILIDAD DEL CONTRATISTA.

La responsabilidad del contratista por la calidad ofrecida y por los vicios ocultos que se presenten en la obra ejecutada será por SIETE (07) años, contados a partir de la recepción total o parcial de la obra, de conformidad con el artículo 40 de la ley 30225 ley de Contrataciones del Estado.

i) ADELANTOS.

Para la ejecución de la obra y en concordancia con el artículo 180° del reglamento de la ley de Contrataciones del estado la entidad otorgará los siguientes adelantos.

i. Adelanto Directo:

La Entidad otorgará al Contratista, el adelanto directo del diez por ciento (10%) del monto del contrato original.

El contratista debe solicitar formalmente el adelanto directo dentro de los ocho (8) días siguientes a la suscripción del contrato, adjuntando a su solicitud la garantía por adelantos mediante carta fianza o póliza de caución y el comprobante de pago correspondiente. La Entidad debe entregar el monto solicitado dentro de los siete (7) días contados a partir del día siguiente de recibida la solicitud del contratista.

Vencido el plazo para solicitar el adelanto no procede la solicitud.

ii. Adelanto Para Materiales O Insumos:

La Entidad otorgará adelantos para materiales o insumos por el veinte por ciento (20%) del monto del contrato original, conforme al calendario de adquisición de materiales o insumos presentado por el contratista.

La entrega de los adelantos se realizará en un plazo de diez (10) días calendario previos a la fecha prevista en el calendario de adquisición de materiales o insumos para cada adquisición, con la finalidad que EL CONTRATISTA pueda disponer de los materiales o insumos en la oportunidad prevista en el calendario de avance de obra valorizado. Para tal efecto, EL CONTRATISTA debe solicitar la entrega del adelanto en un plazo de ocho (8) días calendarios anteriores al inicio del plazo antes mencionado, adjuntando a su solicitud la garantía por adelantos mediante carta fianza o póliza de caución y el comprobante de pago respectivo.

No procederá el otorgamiento del adelanto para materiales e insumos en los casos en que las solicitudes correspondientes sean realizadas posterioridad a las fechas señaladas en el calendario de adquisición de materiales e insumos.

j) FORMA DE PAGO.

Las formas de pago serán en función al avance físico de las valorizaciones mensuales de la obra.



MUNICIPALIDAD PROVINCIAL DEL SANTA

k) VALORIZACIONES Y METRADOS

Las valorizaciones de avance de obra tienen el carácter de pagos a cuenta y serán elaboradas y presentadas al último día de cada periodo mensual por el supervisor y el contratista, sobre la base de los metrados realmente ejecutados en dicho periodo. El Contratista deberá presentar la siguiente documentación en su informe de Valorización Mensual:

1	DOCUMENTOS DE CONFORMIDAD
01.01	INFORME DE CONFORMIDAD DE VALORIZACION DE OBRA POR LA SUPERVISION
01.02	INFORME TECNICO DEL SUPERVISOR APROBANDO VALORIZACION DE OBRA, EL CUAL DEBE INCLUIR EL CUADRO DE PENALIDADES.
01.03	TRAMITE DE VALORIZACION DE OBRA ESTA PRESENTADA EN 02 ORIGINALES Y 01 COPIA.
II	DOCUMENTOS ADMINISTRATIVOS
02.01	DOCUMENTO DE PRESENTACION DEL CONTRATISTA A LA SUPERVISION
02.02	FACTURA
02.03	COPIA DE CONTRATO Y COPIA DE CONTRATO DE CONSORCIO
02.04	EJECUTOR DE OBRAS - RNP
02.05	COPIA CAPACIDAD DE LIBRE CONTRATACION (1er Informe)
02.06	COPIA DE CARTA DESIGNACION DE RESIDENTE (1er Informe)
02.07	COPIA CERTIFICADO DE HABILIDAD VIGENTE DEL RESIDENTE Y DEL PLANTEL TECNICO
III	DOCUMENTOS TÉCNICOS
03.01	RESUMEN EJECUTIVO
03.02	INFORME DEL RESIDENTE DE OBRA (Deberá incluir la descripción de la ejecución de cada partida ejecutada)
03.03	RESUMEN DE VALORIZACIONES TRAMITADAS
03.04	RESUMEN DE VALORIZACION MENSUAL
03.05	VALORIZACION MENSUAL DE AVANCE DE OBRA
03.06	CUADRO DE REAJUSTES DE PRECIOS
03.07	COPIA DE FORMULA POLINOMICA DEL EXPEDIENTE APROBADO
03.08	INDICES UNIFICADOS DEL DIARIO EL PERUANO
03.09	CONTROL DE AMORTIZACIONES Y RETENCIONES
03.10	AMORTIZACIONES DE ADELANTO DIRECTO
03.11	AMORTIZACIONES DE ADELANTO DE MATERIALES
03.12	METRADO MENSUAL DE AVANCE DE OBRA Y ACUMULATIVO
03.13	COPIA DEL CALENDARIO APROBADO DE AVANCE DE OBRA VALORIZADO (Programado)
03.14	CALENDARIO DE AVANCE DE OBRA VALORIZADO (Programado Vs. Ejecutado)
03.15	CONTROL DE AVANCE DE OBRA (Grafico Curva "S")
03.16	GARANTIA DE FIEL CUMPLIMIENTO
03.16.01	COPIA DE CARTA FIANZA VIGENTE
03.16.02	COPIA DE ACREDITACION DE REPYME (Solo para adjudicación simplificada)
03.16.03	COPIA DE SOLICITUD DE RETENCION POR GARANTIA DE FIEL CUMPLIMIENTO
03.16.04	CUADRO RESUMEN DE RETENCION POR GARANTIA FIEL CUMPLIMIENTO
03.17	GARANTIA DE ADELANTO DIRECTO (Copia de Carta Fianza Vigente)
03.18	GARANTIA DE ADELANTO DE MATERIALES (Copia de Carta Fianza Vigente)
03.19	COPIA DE CUADERNO DE OBRA
03.20	ENSAYOS y/o PRUEBAS DE CONTROL DE CALIDAD DEL MES
03.21	FOTOGRAFIAS DE PARTIDAS EJECUTADAS A COLORES (Mínimo 02 vistas por Cada partida Ejecutada)
03.22	INFORME DE ESPECIALISTAS DE ACUERDO CON EL CONTRATO Y/O BASES
03.23	COPIA DE LOS PAGOS DE OBLIGACIONES DEL CONTRATISTA





MUNICIPALIDAD PROVINCIAL DEL SANTA

16/16

03.23.01	POLIZA DE SEGURO CONTRA TODO RIESGO (SCTR)
03.23.02	PLANILLA ELECTRONICA
03.23.03	APORTACIONES ESSALUD, ONP, AFP (Declaración Jurada en Primer Informe)
03.23.04	SENCICO (Declaración Jurada en Primer Informe)
03.23.05	CONAFOVICER (Declaración Jurada en Primer Informe)
03.24	COPIA DE ACTAS DE MONITOREO DE OBRAS ELABORADAS POR ENTIDAD
03.25	AVANCE DE PLANOS DE REPLANTEO FINAL
IV	ANEXOS CONFORMES Y VALORIZADOS
04.01	COPIA DE ACTA DE ENTREGA DE TERRENO
04.02	COPIA DE ACTA DE INICIO DE OBRA
04.03	COPIA DE RESOLUCIONES: ADICIONALES, AMPLIACIONES, ETC.
04.04	OTROS RELACIONADOS A LA EJECUCION DE LA OBRA
04.05	CD - CON LA INFORMACION FIRMADA Y SCANEADA EN ARCHIVO PDF Y ARCHIVOS EDITABLES DE LA VALORIZACION
NOTA: El Expedientes de Valorización de Obra deben presentarse en archivadores de palanca, debidamente numerados, forrados, rotulados, en la parte frontal y lateral. Debe contar con un índice de contenidos y separadores en orden de acuerdo a los requisitos antes mencionados. En el CD debe escanearse la Valorización completa y adjuntar formatos editables.	

- El Expediente de valorización debe ser firmado en todas sus hojas por el supervisor, residente y representante legal y/o común del Contratista.
- Los Certificados de ensayos y protocolos de control de calidad de los materiales serán presentados en originales en la liquidación de la obra.
- La Sustentación técnica de los metrados, podrá ser mediante croquis, gráficos y/o esquemas que ilustren claramente lo realmente ejecutado.
- El plazo máximo de aprobación por el supervisor de las valorizaciones y su remisión a la MUNICIPALIDAD será de CINCO (5) días, contados a partir del primer día hábil del mes siguiente de la valorización respectiva y es cancelada por la Entidad en fecha no posterior al último día de tal mes.

Al ser el sistema de contrataciones A Precios Unitarios se deberá de considerar lo estipulado en el numeral 194.2 del Art. 194 del RGLCE 30225 Y SUS MODIFICACIONES VIGENTES.

l) CONFORMIDAD DE LA OBRA.

i. La conformidad de la Obra será otorgada por el responsable de Gerencia de Infraestructura, para lo cual previamente se deberá contar con la opinión favorable de la Sub gerencia de Obras Publicas de dicha valorizaciones mensuales que serán antes revisadas y aprobadas por el Supervisor de la obra rigiéndose a los parámetros técnicos para tal fin.

ii. El contratista deberá alcanzar a solicitud del supervisor y/o la Sub Gerencia de Obras Publicas los informes técnicos de los especialistas que forman parte de la propuesta técnica.

iii. Los informes y valorizaciones serán presentados en dos (02) originales y una (01) copias, estarán acompañados por un CD con el Archivo digital.

iv. De encontrar observaciones por parte del Área Usuaria se comunicara al contratista y/o supervisor a fin de que se subsane las observaciones que hubiere.

v. De existir conformidad por el área usuaria, la Gerencia de Infraestructura emitirá el respectivo informe de evaluación y conformidad a la Gerencia de Administración para que se efectúen los trámites administrativos para dar cumplimiento al contrato vigente.

m) SUPERVISIÓN

La entidad a través de la Gerencia de Infraestructura y en amparo del RLCE, solicitará la contratación de un supervisor para la obra para lo cual será de aplicación del Artículo 186° "Durante la ejecución de la obra deberá contarse de modo permanente y directo con un Supervisor o con un Supervisor según corresponda".



MUNICIPALIDAD PROVINCIAL DEL SANTA

16/15

n) DE LA RECEPCIÓN DE OBRA

La Recepción de la obra se hará en su totalidad y no de forma parcial, para lo cual si el contratista no cumpliera en el plazo estipulado se le aplicará las penalidades que correspondan. El contratista deberá hacer llegar los planos de replanteo en su pedido de recepción de la obra.

Para el procedimiento de la Recepción de la Obra y los plazos se tendrá en cuenta lo estipulado en el Art. 208 del Reglamento de la Ley de contrataciones del Estado.

o) DE LA SUBCONTRATACIÓN

Se tendrá en cuenta la aplicación del artículo 147° del Reglamento de la Ley 30225 ley de Contratación del Estado.

p) LIQUIDACIÓN DE OBRA.

Sera de aplicación el artículo 209° del Reglamento de la Ley de Contrataciones del Estado, liquidación del contrato de Obra.

El contratista debe presentar la liquidación debidamente sustentada con la documentación y cálculos detallados, dentro de un plazo de sesenta (60) días o el equivalente a un décimo (1/10) del plazo vigente de ejecución de la obra, el que resulte mayor, contado desde el día siguiente de la recepción de la obra. Dentro del plazo máximo de sesenta (60) días de recibida, la Entidad debe pronunciarse con cálculos detallados, ya sea observando la liquidación presentada por el contratista o, de considerarlo pertinente, elaborando otra, y notificar al contratista para que éste se pronuncie dentro de los quince (15) días siguientes. En caso el contratista no presente la liquidación en el plazo previsto, es responsabilidad de la Entidad elaborar la liquidación en idéntico plazo, siendo los gastos a cargo del contratista. La Entidad notifica la liquidación al contratista para que éste se pronuncie dentro de los quince (15) días siguientes.

La liquidación queda consentida o aprobada, según corresponda, cuando, practicada por una de las partes, no es observada por la otra dentro del plazo establecido. Cuando una de las partes observe la liquidación presentada por la otra, ésta debe pronunciarse dentro de los quince (15) días de haber recibido la observación; de no hacerlo, se considera aprobada o consentida, según corresponda, la liquidación con las observaciones formuladas.

En el caso que una de las partes no acoja las observaciones formuladas por la otra, aquella debe manifestarlo por escrito dentro del plazo previsto en el párrafo anterior.

En tal supuesto, la parte que no acoge las observaciones debe solicitar, dentro del plazo previsto en la Ley, el sometimiento de esta controversia a conciliación y/o arbitraje, vencido el plazo se considera consentida o aprobada, según corresponda, la liquidación con las observaciones formuladas. Toda discrepancia respecto a la liquidación, incluso las controversias relativas a su consentimiento o al incumplimiento de los pagos que resulten de la misma, se resuelve según las disposiciones previstas para la solución de controversias establecidas en la Ley y en el presente Reglamento, sin perjuicio del cobro de la parte no controvertida.

La Liquidación de obra contratada bajo cualquier sistema de contratación, se practica con los precios unitarios, gastos generales y utilidad ofertados y, de ser el caso, los aprobados durante la ejecución del contrato.

No se procede a la liquidación mientras existan controversias pendientes de resolver.

El contratista deberá presentar como mínimo la siguiente Documentación en su Liquidación de Obra:

1	Sello de Vº Bº de la Sub Gerencia de Obras Publicas
2	Hoja del trámite - Área de tramite documentario (con expediente de liquidación visado)





MUNICIPALIDAD PROVINCIAL DEL SANTA

1614

3	Informe de liquidación del Inspector/Supervisor de Obra (debe ser entregada al Inspector/supervisor de obra aprox. 10 días antes de que se cumpla el plazo de entrega de liquidación a la entidad. - INFORME DE LIQUIDACION DE CONTRATO DE EJECUCION DE OBRA - INFORME DE LIQUIDACION DE CONTRATO DE SUPERVISION DE OBRA
4	Carta de contratista a supervisor y/o inspector de obra
5	Ficha de identificación de Obra
6	Memoria Descriptiva Valorizada y/o minuta de Minuta de Declaratoria de Fabrica
7	Resumen de liquidación final de cuentas
8	Cálculo de multa (si hubiera retraso de obra)
9	Cuadro de pagos realizados al contratista
10	Cuadro de Adelantos y Amortizaciones (si hubiera)
11	Cálculos de los Coeficientes de Reajuste - Fórmula Polinómica
12	Cálculo de Reajustes y Deducciones de avance programado y ejecutado
13	Índices Unificados de Precios, publicados por el INEI
14	Archivo digital en CD de cálculos de liquidación de obra, Expediente técnico replanteado y planos de replanteo (de haber modificación)
15	Carta Fianza actualizada y/o Retención del 10% por garantía de fiel cumplimiento del contrato
16	Copias de facturas
17	Copias fedateadas de los Voucher de pagos ESSALUD, ONP, PDT-SCTR, SENCICO, CONFOVICER y otros impuestos.
18	Certificado de No deudo de CONAFOVICER Y SENCICO originales.
19	Cuadro Comparativo de Metrados Proyectados vs. Metrados Ejecutados vs. Metrados Pagados.
20	Pruebas de Control de Calidad Original (trabajos, materiales, pruebas de instalación, etc, fotos de pruebas y/o ensayos)
21	Acta de entrega de terreno Original
22	Acta de Observación (si hubiera) Original
23	Acta de Recepción de la Obra Original
24	Copias de Resoluciones de Aprobación de expediente técnico, adicionales y deductivos, ampliación de plazo si hubiera.
25	Contrato de Obra
26	Contrato de Supervisión de Obra
27	Cuaderno de Obra Original Foliado, legalizado y fotocopias fedateadas (De ser Cuaderno de Obra digital deberá ser impreso y firmado por Residente y supervisor)
28	Planos de Replanteo de Obra (De haber modificación de obra deberá adjuntar el documento de aprobación de dicha modificación)
29	Registro fotográfico a color de toda la ejecución de obra.
30	Copias de Informes de Valorizaciones, presentadas a esta municipalidad
31	Copias de Informes de Valorizaciones de adicionales (de haber adicional)
32	Expediente técnico de Adicional de obra (de haber adicional)
33	Calendario valorizado de avance obra programada y ejecutada según expediente técnico y/o presentado por empresa contratista.
34	Inventario valorizado de equipos instalados y muebles o declaración jurada de NO instalación de equipos
35	Declaratoria jurada simple, consignando que no tiene deudo alguno por concepto de pago de tributos generados por la ejecución de obras
36	Planilla de trabajadores completa de obra y registro de trabajadores de obra
37	Acta de otorgamiento de Buena Pro
38	Bases de proceso de selección
39	Convocatoria de procesos de selección
40	Informe de Revisión del Expediente Técnico presentado al inicio de la obra.
41	Expediente Técnico Aprobado
	NOTA: Los Expedientes de liquidación deben presentarse en archivadores de palanca, debidamente numerados, rotulados, en la parte frontal y lateral. Debe contar con un índice de contenidos y separadores en orden de acuerdo a los requisitos antes



MUNICIPALIDAD PROVINCIAL DEL SANTA

1613

mencionados. En el Cd debe escanearse la liquidación completa y adjuntar formatos editables.

Para que el Ing. Inspector/Supervisor de por concluida su obra y quede exento de responsabilidad ante la MPS, deberá cumplir con los requisitos de ficha y la aprobación respectiva del Área de Liquidación de Obra.

La Liquidación de la Obra debe ser entregada en archivadores de palanca en 01 original y 02 copias, firmado por el representante legal y/o Común del Contratista, el Residente y el Supervisor de Obra en todo el Expediente de Liquidación.

Artículo 210°.- Efectos de la Liquidación.

Luego de consentida la liquidación y efectuado el pago que corresponda, culmina definitivamente el contrato y se cierra el expediente respectivo.

Las discrepancias en relación a defectos o vicios ocultos, deben ser sometidas a conciliación y/o arbitraje. En dicho caso el plazo de caducidad se computa a partir de la recepción de la obra por la Entidad hasta treinta (30) días hábiles posteriores al vencimiento del plazo de responsabilidad del contratista previsto en el contrato.

q) GARANTÍAS.

De las Garantías: Artículo 33° De la Ley Garantía.

Las garantías que deben otorgar los postores adjudicatarios y/o contratistas, según corresponda, son las de fiel cumplimiento del contrato y por los adelantos. Sus modalidades, montos, condiciones y excepciones son regulados en el reglamento

Las garantías que acepten las Entidades deben ser incondicionales, solidarias, irrevocables y de realización automática en el país, al solo requerimiento de la respectiva Entidad, bajo responsabilidad de las empresas que las emiten. Dichas empresas deben encontrarse bajo la supervisión directa de la Superintendencia de Banca y Seguros y Administradoras Privadas de Fondos de Pensiones y deben estar autorizadas para emitir garantías; o estar consideradas en la última lista de bancos extranjeros de primera categoría que periódicamente publica el Banco Central de Reserva del Perú.

Las entidades financieras que emitan garantías a las que se refiere la presente Ley, facilitan el acceso de estas a las Entidades públicas beneficiadas, debiendo para el efecto implementar los mecanismos correspondientes que permitan la aplicación de la presente disposición.

r) RESOLUCIÓN DEL CONTRATO.

La Entidad puede resolver el contrato, de conformidad con el Artículo 36° de la Ley. Cualquiera de las partes puede resolver el contrato, por caso fortuito o fuerza mayor que imposibilite de manera definitiva la continuación del contrato, por incumplimiento de sus obligaciones conforme lo establecido en el reglamento, o por hecho sobreviniente al perfeccionamiento del contrato que no sea imputable a alguna de las partes.

Cuando se resuelva el contrato por causas imputables a alguna de las partes, se debe resarcir los daños y perjuicios ocasionados. No corresponde el pago de daños y perjuicios en los casos de corrupción de funcionarios o servidores propiciada por parte del contratista, de conformidad a lo establecido en el artículo 11 de la presente Ley.

s) SEGURIDAD Y SALUD OCUPACIONAL

El Contratista está obligado a realizar las visitas técnicas, mediciones y cualquier actividad, en estricta conformidad a las normas de Seguridad y Salud Ocupacional OHSAS 18001.





MUNICIPALIDAD PROVINCIAL DEL SANTA

El Contratista deberá cumplir con la normatividad legal, sobre Seguridad y Salud Ocupacional; de aplicación en su actividad. Al respecto deberá dar estricto cumplimiento, bajo su responsabilidad en caso de inobservancia, de la normatividad referencial y sus modificaciones seguidamente detalladas:

Ley N° 26842 Ley General de Salud.

D.S. N° 033-2001-MTC Reglamento Nacional de Tránsito.

ISI 5-02-1 Orden y Limpieza

ISI 8-01-1 Manejo e Investigación de Incidentes y Accidentes de Trabajo

El Contratista deberá desarrollar las medidas adecuadas de seguridad y salud ocupacional a fin de garantizar la seguridad y salud del personal que intervenga en la actividad y preservar los bienes propios.

t) DIRECTIVA ADMINISTRATIVA QUE ESTABLECE LAS DISPOSICIONES PARA LA VIGILANCIA, PREVENCIÓN Y CONTROL DE LA SALUD DE LOS TRABAJADORES CON RIESGO DE EXPOSICIÓN A SARS-COV-2

De conformidad con la Resolución Ministerial N°1275-2021 y sus modificatorias, y previo al inicio de la ejecución de la obra, el contratista está en la obligación de implementar medidas para garantizar la seguridad y salud en el trabajo, para lo cual presentará su plan para la vigilancia, prevención y control de COVID-19 en el trabajo. Este protocolo sanitario, deberá tener en cuenta lo indicado en el Expediente Técnico, y además el contratista para la elaboración de su plan para la vigilancia, prevención y control de COVID-19 en el trabajo, deberá cumplir con la normatividad legal vigente sobre normas de seguridad y salud ocupacional, así como el PROTOCOLO SANITARIO DEL SECTOR VIVIENDA, CONSTRUCCIÓN Y SANEAMIENTO PARA EL INICIO GRADUAL E INCREMENTAL DE LAS ACTIVIDADES EN LA REANUDACIÓN DE ACTIVIDADES.

u) GESTIÓN DE RIESGOS:

Dentro del Expediente Técnico, se Adjunta los formatos de Gestión de Riesgos de acuerdo con los formatos del OSCE.

v) LIBRE DISPONIBILIDAD DEL TERRENO:

Dentro del Expediente Técnico, se encuentra adjunto el documento de Libre Disponibilidad del Terreno.

w) ESPECIFICACIONES TÉCNICAS DE CONSTRUCCIÓN DE LA OBRA.

Las especificaciones técnicas son las que están contenidas en el Expediente Técnico de la Obra aprobado por la Entidad, estas especificaciones técnicas detallarán la naturaleza de los materiales a utilizar, procedimientos constructivos, aprobaciones, controles de calidad, modalidad de pago, entre otras; que servirán para cumplir con la correcta ejecución de la obra.

x) PRUEBAS Y CERTIFICADOS DE CALIDAD

El costo de pruebas y controles de calidad, de materiales y ejecución de trabajos, será por cuenta exclusiva del Contratista, las cuales se efectuarán en laboratorios externos y/o de Universidades y/o de instituciones, debidamente constituidos y que cuenten con equipos calibrados por empresas registrados en INACAL.

El tipo y cantidad de la Pruebas y Análisis están indicados en el Expediente Técnico, de conformidad al Reglamento Nacional de Edificaciones y otras normas conexas, así como aquellas que el supervisor considere necesarias, para alcanzar una obra en calidad y eficiencia requerida.

El Contratista está obligado a presentar ante LA MUNICIPALIDAD, los certificados de calidad expedidos por los organismos competentes, de los materiales e insumos empleados en la construcción de la obra, teniendo en cuenta la siguiente consideración; Materiales e insumos Nacionales, Certificación de Calidad expedida por laboratorio dando cuenta de la Norma Técnica Nacional INDECOPI vigente o su



MUNICIPALIDAD PROVINCIAL DEL SANTA

análoga extranjera autorizada por INDECOPI, en el caso de Materiales e Insumos Importados.

Durante la ejecución de la obra, el contratista realizará las pruebas y ensayos necesarios de los trabajos realizados, de conformidad a lo dispuesto en las normas técnicas nacionales, las mismas que serán comparadas con los resultados de los ensayos obtenidos por el supervisor de obra. No se admitirán pruebas realizadas en forma conjunta tampoco cuando el contratista y el supervisor contraten un mismo laboratorio.

El contratista no podrá pasar de una partida a otra de la obra, mientras no se cuente con la conformidad de los resultados de los ensayos por parte del Supervisor.

y) ADICIONALES Y REDUCCIONES

Procede de acuerdo a lo establecido en el Art. 205 Del Reglamento de la Ley de Contrataciones del Estado Ley N° 30225 aprobada mediante D.S 350-2015-EF y su modificada D.S. 344-2018-EF.

3.2 REQUISITOS DE CALIFICACIÓN

A CAPACIDAD TÉCNICA Y PROFESIONAL		
A.1 EQUIPAMIENTO ESTRATÉGICO		
Requisitos:		
ITEM	DESCRIPCIÓN	CANTIDAD
1	SOLDADORA ELECTRICA	01
2	MEZCLADORA DE CONCRETO DE 9-11p3	01
3	COMPACTADOR VIBR. TIPO PLANCHAS 7 HP	01
4	BOMBA MANUAL PARA PRUEBA DE TUBERIA	01
5	COMPACTADOR VIBR. TIPO VIBRO PISON 5.8 HP	01
6	CAMION CISTERNA 2,000 GAL 185HP	01
7	Compresora Neumatica 76 HP, 125-175PCM	01
8	TEODOLITO	01
9	MARTILLO NEUMATICO DE 29 Kg.	01
Acreditación:		
Copia de documentos que sustenten la propiedad, la posesión, el compromiso de compra venta o alquiler u otro documento que acredite la disponibilidad del requisito de calificación equipamiento estratégico. En el caso que el postor ganador sea un consorcio, los documentos de acreditación de este requisito pueden estar a nombre del consorcio o de uno de sus integrantes.		
Importante		
No corresponde solicitar como equipamiento que el postor cuente con oficinas, locales u otros espacios físicos. Asimismo, no se puede requerir características, años de antigüedad y demás condiciones del equipamiento que no consten en el expediente técnico.		
A.2 CALIFICACIONES DEL PLANTEL PROFESIONAL CLAVE		
FORMACIÓN ACADÉMICA DEL PLANTEL PROFESIONAL CLAVE		



MUNICIPALIDAD PROVINCIAL DEL SANTA

1610

- 1.- RESIDENTE DE LA OBRA.
- 2.- ESPECIALISTA EN SEGURIDAD Y SALUD OCUPACIONAL.
- 3.- ESPECIALISTA AMBIENTAL.
- 4.- ESPECIALISTA EN CALIDAD.
- 5.- ESPECIALISTA ELECTROMECÁNICO.

Requisitos:

1	RESIDENTE DE LA OBRA.	INGENIERO CIVIL O INGENIERO SANITARIO, TITULADO.
2	ESPECIALISTA EN SEGURIDAD Y SALUD OCUPACIONAL.	INGENIERO DE HIGIENE Y SEGURIDAD INDUSTRIAL O INGENIERO INDUSTRIAL O INGENIERO DE SEGURIDAD Y SALUD EN EL TRABAJO O INGENIERO SANITARIO O INGENIERO CIVIL, TITULADO.
3	ESPECIALISTA AMBIENTAL.	INGENIERO AMBIENTAL O INGENIERO AMBIENTAL Y DE RECURSOS NATURALES O INGENIERO DE RECURSOS NATURALES O INGENIERO SANITARIO O INGENIERO CIVIL O INGENIERO MECÁNICO DE FLUIDOS, TITULADO.
4	ESPECIALISTA EN CALIDAD.	INGENIERO CIVIL O INGENIERO SANITARIO TITULADO.
5	ESPECIALISTA ELECTROMECÁNICO.	INGENIERO ELECTROMECÁNICO O INGENIERO MECÁNICO ELECTRICISTA O INGENIERO ELECTRICISTA O INGENIERO MECÁNICO ELÉCTRICO, TITULADO.

Acreditación:

Copia de los diplomas que acrediten la formación académica requerida del plantel profesional clave, en caso que el grado o título profesional requerido no se encuentre publicado en el Registro Nacional de Grados Académicos y/o Egresados Profesionales a cargo de la de la Superintendencia Nacional de Educación Superior Universitaria – SUNEDU².

Importante

- El residente de la obra debe cumplir las calificaciones establecidas en el artículo 179 del Reglamento.
- La Entidad debe aceptar las diferentes denominaciones utilizadas para acreditar la carrera profesional requerida, aun cuando no coincida literalmente con aquella provista en los requisitos de calificación (por ejemplo Ingeniería Ambiental, Ingeniería en Gestión Ambiental, Ingeniería y Gestión Ambiental u otras denominaciones).

A.3 EXPERIENCIA DEL PLANTEL PROFESIONAL CLAVE

- 1.- RESIDENTE DE LA OBRA.
- 2.- ESPECIALISTA EN SEGURIDAD Y SALUD OCUPACIONAL.
- 3.- ESPECIALISTA AMBIENTAL.
- 4.- ESPECIALISTA EN CALIDAD.

² <https://enlinea.sunedu.gob.pe/>



MUNICIPALIDAD PROVINCIAL DEL SANTA

1609

5.- ESPECIALISTA ELECTROMECÁNICO.

Requisitos:

- **RESIDENTE DE LA OBRA.** – VEINTICUATRO (24) MESES en el cargo desempeñado como Residente o Supervisor o Inspector o gerente de construcción o jefe de supervisión o asistente de residente o asistente de supervisión o la combinación de estos, en: la ejecución de obra o inspección de obra; en obras de saneamiento u obras similares, computado desde la fecha de la colegiatura. Tendrá un porcentaje de participación del 100%.
- **ESPECIALISTA EN SEGURIDAD Y SALUD OCUPACIONAL.**– DOCE (12) MESES en el cargo desempeñado como Especialista, Ingeniero, Supervisor, jefe, responsable, coordinador o la combinación de estos en seguridad y salud ocupacional o seguridad e higiene ocupacional o seguridad de obra o seguridad en el trabajo o seguridad y salud ocupacional y medio ambiente o salud ocupacional o implementación de planes de seguridad e higiene ocupacional; en la ejecución y/o inspección y/o supervisión de obras en general, computado desde la fecha de colegiatura. Tendrá una participación del 100%.
- **ESPECIALISTA AMBIENTAL.**– DOCE (12) MESES en el cargo desempeñado como Especialista o Ingeniero o Supervisor o jefe o Responsable o Residente o la combinación de estos, en: ambiental o mitigación ambiental o ambientalista o monitoreo y mitigación ambiental o impacto ambiental o medio ambiente o protección de medio ambiente; en la ejecución y/o inspección y/o supervisión de obras en general, computado desde la fecha de colegiatura. Tendrá una participación del 50%.
- **ESPECIALISTA EN CALIDAD.**– DOCE (12) MESES en el cargo desempeñado como Especialista, Ingeniero, Supervisor, jefe, responsable, gerente de construcción, responsable, coordinador o la combinación de estos en: control de calidad o calidad o aseguramiento de calidad o programa de calidad o protocolos de calidad; en la ejecución y/o inspección y/o supervisión de obras en general, computado desde la fecha de colegiatura. Tendrá una participación del 100%.
- **ESPECIALISTA ELECTROMECÁNICO.**–VEINTICUATRO (24) MESES en el cargo desempeñado como Especialista, Ingeniero, Supervisor, jefe, responsable, coordinador o la combinación de estos, en: equipamiento electromecánico o electromecánico o mecánico electricista o instalaciones electromecánicas o mecánico eléctrico o equipamiento hidráulico y electromecánico, en: ejecución o inspección o supervisión de obras civiles, en obras de saneamiento u obras similares, computado desde la fecha de la colegiatura. Tendrá un porcentaje de participación del 50%.

DEFINICIÓN DE OBRAS DE SANEAMIENTO: SISTEMAS DE AGUA POTABLE O UNIDADES BÁSICAS DE SANEAMIENTO (UBS) DE ARRASTRE HIDRÁULICO O ECOLÓGICA O COMPOSTERA O DE HOYO SECO.

DEFINICIÓN DE OBRA SIMILARES: LAS OBRAS DE CONSTRUCCIÓN Y/O INSTALACIÓN Y/O REMODELACIÓN Y/O AMPLIACIÓN Y/O MEJORAMIENTO Y/O RECONSTRUCCIÓN Y/O REHABILITACIÓN Y/O REPARACIÓN Y/O RENOVACIÓN Y/O REPOSICIÓN Y/O CAMBIO Y/O REUBICACIÓN Y/O OPTIMIZACIÓN DE INFRAESTRUCTURA DE SISTEMAS Y/O SERVICIOS DE AGUA POTABLE, COMO CAPTACIONES Y/O LINEAS DE CONDUCCION Y/O RESERVORIOS Y/O PLANTAS DE TRATAMIENTO DE AGUA POTABLE Y/O LINEAS DE ADUCCIÓN Y/O REDES DE AGUA Y/O ACUEDUCTOS Y/O CONEXIONES DOMICILIARIAS DE AGUA POTABLE Y/O REDES SECUNDARIAS DE AGUA POTABLE; Y/O INFRAESTRUCTURA DE SANEAMIENTO DE SISTEMAS Y/O SERVICIOS DE ALCANTARILLADO Y/O DESAGUE COMO PLANTAS DE TRATAMIENTO DE AGUAS RESIDUALES Y/O CONEXIONES DOMICILIARIAS DE ALCANTARILLADO Y/O REDES SECUNDARIAS DE ALCANTARILLADO Y/O REDES SECUNDARIAS DE DESAGUE Y/O UNIDADES BÁSICAS DE SANEAMIENTO (UBS) DE ARRASTRE HIDRÁULICO E ECOLÓGICO O COMPOSTERA O HOYO SECO.

Acreditación:

Copia de (i) contratos y su respectiva conformidad o (ii) constancias o (iii) certificados o (iv) cualquier otra documentación que, de manera fehaciente demuestre la experiencia requerida del personal que conforma el plantel profesional clave.



MUNICIPALIDAD PROVINCIAL DEL SANTA

1608

Importante

- El residente de la obra debe cumplir la experiencia mínima establecida en el artículo 179 del Reglamento.
- Los documentos que acreditan la experiencia del personal deben incluir como mínimo los nombres y apellidos del profesional, el cargo desempeñado, el plazo de la prestación indicando el día, mes y año de inicio y culminación, el nombre de la Entidad u organización que emite el documento, la fecha de emisión y nombres y apellidos de quien suscribe el documento.

En caso estos documentos establezcan el plazo de la experiencia adquirida por el profesional en meses sin especificar los días la Entidad debe considerar el mes completo.

De presentarse experiencia ejecutada paralelamente (traslape), para el cómputo del tiempo de dicha experiencia sólo se considerará una vez el periodo traslapado. No obstante, de presentarse periodos traslapados en el residente de obra, no se considera ninguna de las experiencias acreditadas, salvo la ejecución de obras por paquete.

Se considerará aquella experiencia que no tenga una antigüedad mayor a veinticinco (25) años anteriores a la fecha de la presentación de ofertas.

Asimismo, la Entidad debe valorar de manera integral los documentos presentados para acreditar dicha experiencia. En tal sentido, aun cuando en los documentos presentados la denominación del cargo o puesto no coincida literalmente con aquella prevista en los requisitos de calificación, se deberá validar la experiencia si las actividades que realizó el profesional corresponden con la función propia del cargo o puesto requerido.

Importante

- Si como resultado de una consulta u observación corresponde precisarse o ajustarse el requerimiento, se solicita la autorización del área usuaria y se pone de conocimiento de tal hecho a la dependencia que aprobó el expediente de contratación, de conformidad con el numeral 72.3 del artículo 72 del Reglamento.

Los requisitos de calificación determinan si los postores cuentan con las capacidades necesarias para ejecutar el contrato, lo que debe ser acreditado documentalmente, y no mediante declaración jurada.



**CAPÍTULO IV
FACTORES DE EVALUACIÓN**

La evaluación se realiza sobre la base de cien (100) puntos. El factor de evaluación referido al precio no debe superar el 40 % de la evaluación total.

Para determinar la oferta con el mejor puntaje y el orden de prelación de las ofertas, se considera lo siguiente:

FACTOR DE EVALUACIÓN	PUNTAJE / METODOLOGÍA PARA SU ASIGNACIÓN
A. PRECIO	
<p><u>Evaluación:</u></p> <p>Se evaluará considerando el precio ofertado por el postor.</p> <p><u>Acreditación:</u></p> <p>Se acreditará mediante el documento que contiene el precio de la oferta (Anexo N° 6).</p>	<p>La evaluación consistirá en otorgar el máximo puntaje a la oferta de precio más bajo y se otorga a las demás ofertas puntajes inversamente proporcionales a sus respectivos precios, según la siguiente fórmula:</p> $P_i = \frac{O_m \times PMP}{O_i}$ <p>I = Oferta Pi = Puntaje de la oferta a evaluar Oi = Precio i Om = Precio de la oferta más baja PMP = Puntaje máximo del precio</p> <p>[30]¹⁷ puntos</p>

FACTORES DE EVALUACIÓN		PUNTAJE / METODOLOGÍA PARA SU ASIGNACIÓN
B.	EXPERIENCIA DEL POSTOR EN LA ESPECIALIDAD	[30] puntos
	<p><u>Evaluación:</u></p> <p>El postor acredita un monto facturado acumulado equivalente a UNA (1) VEZ EL VALOR REFERENCIAL, en la ejecución de obras similares, durante los 10 años anteriores a la fecha de la presentación de ofertas que se computarán desde la suscripción del acta de recepción de obra.</p> <p>Definición de Obras de Saneamiento SISTEMAS DE AGUA POTABLE O UNIDADES BÁSICAS DE SANEAMIENTO (UBS) DE ARRASTRE HIDRAULICO O ECOLÓGICA COMPOSTERA O DE HOYO SECO</p> <p>Definición de obra similar: LAS OBRAS DE CONSTRUCCIÓN Y/O INSTALACIÓN Y/O REMODELACIÓN Y/O AMPLIACIÓN Y/O MEJORAMIENTO Y/O RECONSTRUCCIÓN Y/O REHABILITACIÓN Y/O REPARACIÓN Y/O RENOVACIÓN Y/O REPOSICIÓN Y/O CAMBIO Y/O REUBICACIÓN Y/U OPTIMIZACIÓN DE INFRAESTRUCTURA DE SISTEMAS Y/O SERVICIOS DE AGUA POTABLE, COMO CAPTACIONES Y/O LINEAS DE CONDUCCION Y/O RESERVORIOS Y/O PLANTA DE TRATAMIENTO DE AGUA POTABLE Y/O LINEAS DE ADUCCIÓN Y/O REDES DE AGUA Y/O ACUEDUCTOS Y/O CONEXIONES DOMICILIARIAS DE AGUA POTABLE Y/O REDES SECUNDARIAS DE AGUA POTABLE; Y/O INFRAESTRUCTURA DE SANEAMIENTO DE SISTEMAS Y/O SERVICIOS DE ALCANTARILLADO Y/ DESAGUE COMO PLANTAS DE TRATAMIENTO DE AGUAS RESIDUALES Y/ O CONEXIONES DOMICILIARIAS DE ALCANTARILLADO Y/O REDES SECUNDARIA DE ALCANTARILLADO Y/O REDES SECUNDARIAS DE DESAGUE Y/O UNIDADES BÁSICAS</p>	<p>M = Monto facturado acumulado por el postor M >= 1 veces el valor referencial:</p> <p>[30] puntos</p> <p>M >= 0.5 veces el valor referencial y < 1 veces el valor referencial:</p> <p>[20] puntos</p>

¹⁷ Hasta un máximo de 40 puntos, de conformidad con el numeral 5.2 del artículo 5 de la Ley N° 31728.

FACTORES DE EVALUACIÓN		PUNTAJE / METODOLOGÍA PARA SU ASIGNACIÓN
<p>DE SANEAMIENTO (UBS) DE ARRASTRE HIDRAULICO E ECOLOGICO COMPOSTERA O HOYO SECO.</p> <p>Las experiencias deberán contener los siguientes componentes:</p> <ul style="list-style-type: none"> - UBS - Línea de captación - Reservorio <p>Acreditación: La experiencia del postor se acreditará con copia simple de: (i) contratos y sus respectivas actas de recepción de obra; (ii) contratos y sus respectivas resoluciones de liquidación; o (iii) contratos y sus respectivas constancias de prestación o cualquier otra documentación¹⁸ de la cual se desprenda fehacientemente que la obra fue concluida, así como el monto total que implicó su ejecución; correspondientes a un máximo de veinte (20) contrataciones.</p> <p>Importante</p> <p>En el caso de consorcios, la calificación de la experiencia se realiza conforme a la Directiva "Participación de Proveedores en Consorcio en las Contrataciones del Estado".</p>		<p>M > 0.25 veces el valor referencial y < 0.5 veces el valor referencial:</p> <p>[10] puntos</p>

C.	CAPACIDAD TÉCNICA Y PROFESIONAL	[40] puntos
C.1	EXPERIENCIA DEL PLANTEL PROFESIONAL CLAVE	
	<p>RESIDENTE DE OBRA: La experiencia que se requiere deberá acreditarse a obras similares.</p> <p><u>Criterio:</u> Se evaluará en función al tiempo de experiencia que supere el periodo de tiempo exigido como requisito de calificación del personal que conforma el plantel profesional clave.</p> <p><u>Acreditación:</u> Copia de (i) contratos y su respectiva conformidad o (ii) constancias o (iii) certificados o (iv) cualquier otra documentación que, de manera fehaciente demuestre la experiencia requerida del personal que conforma el plantel profesional clave.</p> <p>ESPECIALISTA AMBIENTAL: La experiencia que se requiere deberá acreditarse a obras en general.</p> <p><u>Criterio:</u> Se evaluará en función al tiempo de experiencia que supere el periodo de tiempo exigido como requisito de calificación del personal que conforma el plantel profesional clave.</p> <p><u>Acreditación:</u> Copia de (i) contratos y su respectiva conformidad o (ii) constancias o (iii) certificados o (iv) cualquier otra documentación que, de manera fehaciente demuestre la experiencia requerida del personal que conforma el plantel profesional clave</p> <p>Importante</p> <ul style="list-style-type: none"> • Este factor evalúa el periodo de tiempo de experiencia que supere el requisito de calificación. Por ejemplo, si el requisito 	<p>Más de 48 meses [20] puntos</p> <p>Más de 36 meses hasta 48 meses [15] puntos</p> <p>Más de 24 meses hasta 36 meses: [10] puntos</p> <p>Más de 48 meses: [20] puntos</p> <p>Más de 30 meses hasta 48 meses: [15] puntos</p> <p>Más de 12 meses hasta 30 meses [10] puntos</p>

¹⁸ De acuerdo con la Opinión N° 185-2017/DTN "cualquier otra documentación", se entiende como tal a todo documento emitido por la Entidad contratante con ocasión de la ejecución de la obra que cumpla con demostrar de manera indubitable aquello que se acredita, por ejemplo, mediante las resoluciones de liquidación de obra, las actas de recepción de conformidad, entre otros.

<p>de calificación establecido es 2 años de experiencia, el factor debe evaluar más de 2 años hasta 3 años y así sucesivamente.</p> <ul style="list-style-type: none"> • Las disposiciones sobre el requisito de calificación "Experiencia del plantel profesional clave" previstas en el literal A.3 del numeral 3.2 del Capítulo III de la presente sección de las bases resultan aplicables para el presente factor. 	
--	--

CAPÍTULO V PROFORMA DEL CONTRATO

Importante

- Dependiendo del objeto del contrato, de resultar indispensable, puede incluirse cláusulas adicionales o la adecuación de las propuestas en el presente documento, las que en ningún caso pueden contemplar disposiciones contrarias a la normativa vigente ni a lo señalado en este capítulo.
- En el caso de contratación de obras por paquete, se debe suscribir un contrato por cada obra incluida en el paquete.

Conste por el presente documento, la contratación de la ejecución de la obra [CONSIGNAR LA DENOMINACIÓN DE LA CONVOCATORIA], que celebra de una parte [CONSIGNAR EL NOMBRE DE LA ENTIDAD], en adelante LA ENTIDAD, con RUC N° [.....], con domicilio legal en [.....], representada por [.....], identificado con DNI N° [.....], y de otra parte [.....], con RUC N° [.....], con domicilio legal en [.....], inscrita en la Ficha N° [.....] Asiento N° [.....] del Registro de Personas Jurídicas de la ciudad de [.....], debidamente representado por su Representante Legal, [.....], con DNI N° [.....], según poder inscrito en la Ficha N° [.....], Asiento N° [.....] del Registro de Personas Jurídicas de la ciudad de [.....], a quien en adelante se le denominará EL CONTRATISTA en los términos y condiciones siguientes:

CLÁUSULA PRIMERA: ANTECEDENTES

Con fecha [.....], el comité de selección adjudicó la buena pro de la **ADJUDICACIÓN SIMPLIFICADA N° [CONSIGNAR NOMENCLATURA DEL PROCEDIMIENTO DE SELECCIÓN]** para la contratación de la ejecución de la obra [CONSIGNAR LA DENOMINACIÓN DE LA CONVOCATORIA], a [INDICAR NOMBRE DEL GANADOR DE LA BUENA PRO], cuyos detalles e importe constan en los documentos integrantes del presente contrato.

CLÁUSULA SEGUNDA: OBJETO

El presente contrato tiene por objeto [CONSIGNAR EL OBJETO DE LA CONTRATACIÓN].

CLÁUSULA TERCERA: MONTO CONTRACTUAL

El monto total del presente contrato asciende a [CONSIGNAR MONEDA Y MONTO], que incluye todos los impuestos de Ley.

Este monto comprende el costo de la ejecución de la obra, todos los tributos, seguros, transporte, inspecciones, pruebas y, de ser el caso, los costos laborales conforme a la legislación vigente, así como cualquier otro concepto que pueda tener incidencia sobre la ejecución de la prestación materia del presente contrato.

CLÁUSULA CUARTA: DEL PAGO¹⁹

LA ENTIDAD se obliga a pagar la contraprestación a EL CONTRATISTA en [INDICAR MONEDA],

¹⁹ En cada caso concreto, dependiendo de la naturaleza del contrato, podrá adicionarse la información que resulte pertinente a efectos de generar el pago.

en periodos de valorización [CONSIGNAR MENSUALES U OTRO TIPO DE PERIODO], conforme a lo previsto en la sección específica de las bases. Asimismo, LA ENTIDAD o EL CONTRATISTA, según corresponda, se obligan a pagar el monto correspondiente al saldo de la liquidación del contrato de obra, en el plazo de [CONSIGNAR PLAZO EN DÍAS] días calendario, computados desde el día siguiente del consentimiento de la liquidación.

En caso de retraso en el pago de las valorizaciones, por razones imputables a LA ENTIDAD, EL CONTRATISTA tiene derecho al reconocimiento de los intereses legales efectivos, de conformidad con el artículo 39 de la Ley de Contrataciones del Estado y los artículos 1244, 1245 y 1246 del Código Civil. Para tal efecto, se formulará una valorización de intereses y el pago se efectuará en las valorizaciones siguientes.

CLÁUSULA QUINTA: DEL PLAZO DE LA EJECUCIÓN DE LA PRESTACIÓN

El plazo de ejecución del presente contrato es de [.....] días calendario, el mismo que se computa desde el día siguiente de cumplidas las condiciones previstas en el artículo 176 del Reglamento.

Importante para la Entidad

- Cuando en el expediente de contratación se establezca que la obra debe ejecutarse bajo la modalidad de ejecución llave en mano, en lugar del párrafo anterior, deberá considerarse lo siguiente, según corresponda:

"El plazo de ejecución de la obra, el equipamiento, mobiliario y montaje hasta la puesta en servicio, materia de la presente convocatoria, es de [CONSIGNAR EL PLAZO DE EJECUCIÓN DE ESTA PRESTACIÓN, EL CUAL DEBE ESTAR EXPRESADO EN DÍAS CALENDARIO] días calendario, el mismo que se computa desde el día siguiente de cumplidas las condiciones previstas en el artículo 176 del Reglamento."20

"El plazo de ejecución de la obra, el equipamiento, mobiliario y montaje hasta la puesta en servicio, materia de la presente convocatoria, es de [CONSIGNAR EL PLAZO DE EJECUCIÓN DE ESTA PRESTACIÓN, EL CUAL DEBE ESTAR EXPRESADO EN DÍAS CALENDARIO] días calendario, el mismo que se computa desde el día siguiente de cumplidas las condiciones previstas en el artículo 176 del Reglamento y el plazo de la operación asistida de la obra es de [CONSIGNAR EL PLAZO DE EJECUCIÓN DE LA PRESTACIÓN ASISTIDA DE LA OBRA, EL CUAL DEBE ESTAR EXPRESADO EN DÍAS CALENDARIO] días calendario."21

Incorporar a las bases o eliminar, según corresponda

CLÁUSULA SEXTA: PARTES INTEGRANTES DEL CONTRATO

El presente contrato está conformado por las bases integradas, la oferta ganadora, así como los documentos derivados del procedimiento de selección que establezcan obligaciones para las partes.

CLÁUSULA SÉTIMA: GARANTÍAS

EL CONTRATISTA entregó al perfeccionamiento del contrato la respectiva garantía incondicional, solidaria, irrevocable, y de realización automática en el país al solo requerimiento, a favor de LA ENTIDAD, por los conceptos, montos y vigencias siguientes:

- De fiel cumplimiento del contrato: [CONSIGNAR EL MONTO], a través de la [INDICAR EL TIPO DE GARANTÍA PRESENTADA] N° [INDICAR NÚMERO DEL DOCUMENTO] emitida por [SEÑALAR EMPRESA QUE LA EMITE]. Monto que es equivalente al diez por ciento (10%) del monto del contrato original, la misma que debe mantenerse vigente hasta el consentimiento de la liquidación final.

En el caso que corresponda, consignar lo siguiente:

²⁰ Este párrafo debe ser incluido en el caso de obras que se ejecuten bajo la modalidad de ejecución llave en mano que no incluya operación asistida.

²¹ Este párrafo debe ser incluido en el caso de obras que se ejecuten bajo la modalidad de ejecución llave en mano que incluya operación asistida.

- Garantía fiel cumplimiento por prestaciones accesorias: [CONSIGNAR EL MONTO], a través de la [INDICAR EL TIPO DE GARANTÍA PRESENTADA] N° [INDICAR NÚMERO DEL DOCUMENTO] emitida por [SEÑALAR EMPRESA QUE LA EMITE], la misma que debe mantenerse vigente hasta el cumplimiento total de las obligaciones garantizadas.

CLÁUSULA OCTAVA: EJECUCIÓN DE GARANTÍAS POR FALTA DE RENOVACIÓN

LA ENTIDAD puede solicitar la ejecución de las garantías cuando EL CONTRATISTA no las hubiere renovado antes de la fecha de su vencimiento, conforme a lo dispuesto en el literal a) del numeral 155.1 del artículo 155 del Reglamento de la Ley de Contrataciones del Estado.

Importante para la Entidad

- Sólo en el caso que la Entidad hubiese previsto otorgar adelanto, se debe incluir la siguiente cláusula:

CLÁUSULA NOVENA: ADELANTO DIRECTO

"LA ENTIDAD otorgará [CONSIGNAR NÚMERO DE ADELANTOS A OTORGARSE] adelantos directos por el [CONSIGNAR PORCENTAJE QUE EN NINGÚN CASO EXCEDAN EN CONJUNTO EL 10% DEL MONTO DEL CONTRATO ORIGINAL] del monto del contrato original.

EL CONTRATISTA debe solicitar formalmente el [CONSIGNAR ADELANTO O PRIMER DESEMBOLSO DEL ADELANTO DIRECTO] dentro de los ocho (8) días siguientes a la suscripción del contrato, adjuntando a su solicitud la garantía por adelantos mediante carta fianza o póliza de caución y el comprobante de pago correspondiente. LA ENTIDAD debe entregar el monto solicitado dentro de los siete (7) días siguientes a la presentación de la solicitud de EL CONTRATISTA.

Asimismo, EL CONTRATISTA debe solicitar la entrega de los demás adelantos directos en [CONSIGNAR EL PLAZO Y OPORTUNIDAD PARA LA SOLICITUD]22. La entrega de los adelantos se realizará en [CONSIGNAR PLAZO Y OPORTUNIDAD].23

Vencido el plazo para solicitar el adelanto no procederá la solicitud.

- Si LA ENTIDAD considera necesario entregar adelantos para materiales e insumos a EL CONTRATISTA, deberá consignar la siguiente cláusula:

CLÁUSULA DÉCIMA: ADELANTO PARA MATERIALES E INSUMOS

"LA ENTIDAD otorgará adelantos para materiales e insumos por el [CONSIGNAR PORCENTAJE24] del monto del contrato original, conforme al calendario de adquisición de materiales e insumos presentado por EL CONTRATISTA.

La entrega de los adelantos se realizará en un plazo de [CONSIGNAR PLAZO] días calendario previos a la fecha prevista en el calendario de adquisición de materiales e insumos para cada adquisición, con la finalidad que EL CONTRATISTA pueda disponer de los materiales e insumos en la oportunidad prevista en el calendario de avance de obra valorizado. Para tal efecto, EL CONTRATISTA debe solicitar la entrega del adelanto en un plazo de [CONSIGNAR PLAZO] días calendario anteriores al inicio del plazo antes mencionado, adjuntando a su solicitud la garantía por adelantos mediante carta fianza o póliza de caución y el comprobante de pago respectivo.

La primera solicitud de EL CONTRATISTA debe realizarse una vez iniciado el plazo de ejecución de la obra. No procede el otorgamiento del adelanto para materiales e insumos en los casos en que las solicitudes correspondientes sean realizadas con posterioridad a las fechas señaladas en el calendario de adquisición de materiales e insumos.

²² Indicar el plazo y oportunidad conforme al expediente de contratación.

²³ Este párrafo solo deberá ser incluido cuando la Entidad prevea la entrega de más de un adelanto directo al contratista.

²⁴ De conformidad con el numeral 180.2 del artículo 180 del Reglamento, los adelantos para materiales e insumos, no pueden superar el veinte por ciento (20%) del monto del contrato original, y en el caso de contratos bajo la modalidad de llave en mano, en los que se haya previsto el adelanto para equipamiento y mobiliario, no pueden superar en conjunto dicho porcentaje.

- Si LA ENTIDAD considera necesario entregar adelantos para equipamiento y mobiliario, en el caso de contratos bajo la modalidad de llave en mano, deberá consignar la siguiente cláusula:

CLÁUSULA.....: ADELANTO PARA EQUIPAMIENTO Y MOBILIARIO, EN CONTRATOS BAJO LA MODALIDAD LLAVE EN MANO

"LA ENTIDAD otorgará adelantos para equipamiento y mobiliario por el [CONSIGNAR PORCENTAJE²⁵] del monto del contrato original, conforme al calendario de adquisición de materiales e insumos que incluye el equipamiento y mobiliario, presentado por EL CONTRATISTA.

La entrega de los adelantos se realizará en un plazo de [CONSIGNAR PLAZO] días calendario previos a la fecha prevista en el calendario de adquisición de materiales e insumos que incluye el equipamiento y mobiliario para cada adquisición, con la finalidad que EL CONTRATISTA pueda disponer del equipamiento y mobiliario en la oportunidad prevista en el calendario de avance de obra valorizado. Para tal efecto, EL CONTRATISTA debe solicitar la entrega del adelanto en un plazo de [CONSIGNAR PLAZO] días calendario anteriores al inicio del plazo antes mencionado, adjuntando a su solicitud la garantía por adelantos mediante carta fianza o póliza de caución y el comprobante de pago respectivo.

La primera solicitud de El CONTRATISTA debe realizarse una vez iniciado el plazo de ejecución de la obra. No procede el otorgamiento del adelanto para equipamiento y mobiliario en los casos en que las solicitudes correspondientes sean realizadas con posterioridad a las fechas señaladas en el calendario de adquisición de materiales e insumos.

Incorporar a las bases o eliminar, según corresponda.

Importante para la Entidad

- En caso la Entidad hubiese previsto la obligación de constituir un fideicomiso para la administración de los adelantos, se debe incluir la siguiente cláusula:

CLÁUSULA: FIDEICOMISO DE ADELANTOS²⁶

Para la administración de los adelantos destinados a la ejecución de la obra, se constituirá un fideicomiso conforme a lo establecido en los artículos 184 y 185 del Reglamento. El procedimiento para la solicitud y entrega de los adelantos se rige por lo dispuesto en dichos artículos.

ADELANTO DIRECTO

"La Entidad otorgará [CONSIGNAR NÚMERO DE ADELANTOS A OTORGARSE] adelantos directos por el [CONSIGNAR PORCENTAJE QUE EN NINGÚN CASO EXCEDAN EN CONJUNTO EL 10% DEL MONTO DEL CONTRATO ORIGINAL] del monto del contrato original.

ADELANTO PARA MATERIALES E INSUMOS

"La Entidad otorgará adelantos para materiales e insumos por el [CONSIGNAR PORCENTAJE²⁷] del monto del contrato original, conforme al calendario de adquisición de materiales e insumos presentado por el contratista.

- En el caso de obras bajo la modalidad de ejecución llave en mano, cuando se haya previsto otorgar adelanto para equipamiento y mobiliario, consignar lo siguiente:

²⁵ De conformidad con el numeral 180.2 del artículo 180 del Reglamento, los adelantos para materiales e insumos, no pueden superar el veinte por ciento (20%) del monto del contrato original, y en el caso de contratos bajo la modalidad de llave en mano, en los que se haya previsto el adelanto para equipamiento y mobiliario, no pueden superar en conjunto dicho porcentaje.

²⁶ Cabe precisar que, cuando la Entidad no haya incorporado en las bases la obligación de constituir un fideicomiso para la administración de los adelantos destinados a la ejecución de obra, las partes pueden acordar la incorporación de una cláusula en el contrato para la constitución del fideicomiso, de acuerdo a lo previsto en el numeral 184.9 del artículo 184 del Reglamento.

²⁷ De conformidad con el numeral 180.2 del artículo 180 del Reglamento, los adelantos para materiales e insumos, no pueden superar el veinte por ciento (20%) del monto del contrato original, y en el caso de contratos bajo la modalidad de llave en mano, en los que se haya previsto el adelanto para equipamiento y mobiliario, no pueden superar en conjunto dicho porcentaje.

ADELANTO PARA EQUIPAMIENTO Y MOBILIARIO, EN CONTRATOS BAJO LA MODALIDAD LLAVE EN MANO

"La Entidad otorgará adelantos para equipamiento y mobiliario por el [CONSIGNAR PORCENTAJE²⁸] del monto del contrato original, conforme al calendario de adquisición de materiales e insumos que incluye el equipamiento y mobiliario, presentado por el contratista.

Incorporar a las bases o eliminar, según corresponda

CLÁUSULA UNDÉCIMA: CONFORMIDAD DE LA OBRA

La conformidad de la obra será dada con la suscripción del Acta de Recepción de Obra.

CLÁUSULA DUODÉCIMA: DECLARACIÓN JURADA DEL CONTRATISTA

EL CONTRATISTA declara bajo juramento que se compromete a cumplir las obligaciones derivadas del presente contrato, bajo sanción de quedar inhabilitado para contratar con el Estado en caso de incumplimiento.

CLÁUSULA DÉCIMA TERCERA: ASIGNACIÓN DE RIESGOS DEL CONTRATO DE OBRA

²⁸ De conformidad con el numeral 180.2 del artículo 180 del Reglamento, los adelantos para materiales e insumos, no pueden superar el veinte por ciento (20%) del monto del contrato original, y en el caso de contratos bajo la modalidad de llave en mano, en los que se haya previsto el adelanto para equipamiento y mobiliario, no pueden superar en conjunto dicho porcentaje.

LISTADO DE FORMATOS

N° FORMATO	NOMBRE DEL FORMATO
01	IDENTIFICACIÓN ANALISIS Y RESPUESTA A LOS RIESGOS
02	MATRIZ DE PROBABILIDAD E IMPACTO
03	ASIGNACIÓN DE RIESGOS

ENRIQUE SALINAS JUAN VICTOR
ING. CIVIL
Reg. Colegio de Ingenieros: CIP N° 202609

DEYVI CRUZ GALLA
INGENIERO CIVIL
CIP: 101481



Anexo N° 01
Formato para identificar, analizar y dar respuesta a riesgos

1	NÚMERO Y FECHA DEL DOCUMENTO	Número 1-2021	Fecha 01/12/2021
2	DATOS GENERALES DEL PROYECTO	Nombre del Proyecto INSTALACIÓN DEL SERVICIO DE AGUA POTABLE Y ALCANTARILLADO SANITARIO EN EL ANEXO EL AMAUTA DEL C.P. CASCAJAL EN EL DISTRITO DE CHIMBOTE, PROVINCIA DE SANTA - ANCASH CUI 2220707	Ubicación Geográfica ANEXO EL AMAUTA DEL C.P. CASCAJAL, DISTRITO DE CHIMBOTE, SANTA - ANCASH
3	IDENTIFICACIÓN DE RIESGOS		
3.1	CÓDIGO DE RIESGO	R-001	
3.2	DESCRIPCIÓN DEL RIESGO	SISMO	
3.3	CAUSA(S) GENERADORA(S)	<p>Causa N° 1: Exposición: Suelo de calidad intermedia, con aceleraciones sísmicas moderadas, con mediana probabilidad de hundimientos.</p> <p>Causa N° 2: Fragilidad: Estructura sismo resistente con adecuada técnica constructiva (de acero o concreto).</p> <p>Causa N° 3: Resiliencia: Una parte de la población (>25% pero < 75%) conoce las causas y consecuencias de los desastres.</p>	
4	ANÁLISIS CUALITATIVO DE RIESGOS		
4.1	PROBABILIDAD DE OCURRENCIA	4.2 IMPACTO EN LA EJECUCIÓN DE LA OBRA	
	Muy baja 0.10	X	Muy bajo 0.05
	Baja 0.30		Bajo 0.10
	Moderada 0.50		Moderado 0.20
	Alta 0.70		Alto 0.40
	Muy alta 0.90		Muy alto 0.80
	Muy baja 0.100		Bajo 0.100
4.3	PRIORIZACIÓN DEL RIESGO		
	Puntuación del Riesgo = Probabilidad x Impacto	0.010	Prioridad del Riesgo Baja Prioridad
5	RESPUESTA A LOS RIESGOS		
5.1	ESTRATEGIA	Mitigar Riesgo	Evitar Riesgo
		Aceptar Riesgo	X Transferir Riesgo
5.2	DISPARADOR DE RIESGO	Aceptar Riesgo	
5.3	ACCIONES PARA DAR RESPUESTA AL RIESGO	En el diseño considerar ubicar la captación en una zona estable, en la construcción garantizar el uso de materiales de construcción según lo determinado en las especificaciones técnicas.	

Nombre y Apellidos del responsable de su elaboración

DNI:

Nombre y Apellidos del responsable de su aprobación

Cargo:

Dependencia:

ENRIQUE SALINAS JUAN VICTOR
ING. CIVIL
Reg. Colegio de Ingenieros: CIP N° 202609

Anexo N° 01
Formato para identificar, analizar y dar respuesta a riesgos

1	NÚMERO Y FECHA DEL DOCUMENTO	Número I-2021 Fecha 01/12/2021																																				
2	DATOS GENERALES DEL PROYECTO	Nombre del Proyecto "INSTALACIÓN DEL SERVICIO DE AGUA POTABLE Y ALCANTARILLADO SANITARIO EN EL ANEXO EL AMAUTA DEL C.P. CASCAJAL EN EL DISTRITO DE CHIMBOTE, PROVINCIA DE SANTA ANCAASH" CUI 2220707 Ubicación Geográfica ANEXO EL AMAUTA DEL C.P. CASCAJAL, DISTRITO DE CHIMBOTE, SANTA ANCAASH																																				
3	IDENTIFICACIÓN DE RIESGOS																																					
3.1	CÓDIGO DE RIESGO	R-002																																				
3.2	DESCRIPCIÓN DEL RIESGO	DESPLAZAMIENTO																																				
3.3	CAUSA(S) GENERADORA(S)	<table border="1"> <tr> <td>Causa N° 1</td> <td>Exposición: Suelo de calidad intermedia, saturación de suelo por lluvias.</td> </tr> <tr> <td>Causa N° 2</td> <td>Fragilidad: Estructuras ubicadas fuera de zonas de quebradas.</td> </tr> <tr> <td>Causa N° 3</td> <td>Resiliencia: Una parte de la población (>25% pero < 75%) conoce las causas y consecuencias de los desastres</td> </tr> </table>	Causa N° 1	Exposición: Suelo de calidad intermedia, saturación de suelo por lluvias.	Causa N° 2	Fragilidad: Estructuras ubicadas fuera de zonas de quebradas.	Causa N° 3	Resiliencia: Una parte de la población (>25% pero < 75%) conoce las causas y consecuencias de los desastres																														
Causa N° 1	Exposición: Suelo de calidad intermedia, saturación de suelo por lluvias.																																					
Causa N° 2	Fragilidad: Estructuras ubicadas fuera de zonas de quebradas.																																					
Causa N° 3	Resiliencia: Una parte de la población (>25% pero < 75%) conoce las causas y consecuencias de los desastres																																					
4	ANÁLISIS CUALITATIVO DE RIESGOS																																					
4.1	PROBABILIDAD DE OCURRENCIA	4.2 IMPACTO EN LA EJECUCIÓN DE LA OBRA																																				
<table border="1"> <tr><td>Muy baja</td><td>0.10</td><td>X</td></tr> <tr><td>Baja</td><td>0.30</td><td></td></tr> <tr><td>Moderada</td><td>0.50</td><td></td></tr> <tr><td>Alta</td><td>0.70</td><td></td></tr> <tr><td>Muy alta</td><td>0.90</td><td></td></tr> <tr><td>Muy baja</td><td>0.100</td><td></td></tr> </table>		Muy baja	0.10	X	Baja	0.30		Moderada	0.50		Alta	0.70		Muy alta	0.90		Muy baja	0.100		<table border="1"> <tr><td>Muy bajo</td><td>0.05</td><td></td></tr> <tr><td>Bajo</td><td>0.10</td><td>X</td></tr> <tr><td>Moderado</td><td>0.20</td><td></td></tr> <tr><td>Alto</td><td>0.40</td><td></td></tr> <tr><td>Muy alto</td><td>0.80</td><td></td></tr> <tr><td>Bajo</td><td>0.100</td><td></td></tr> </table>	Muy bajo	0.05		Bajo	0.10	X	Moderado	0.20		Alto	0.40		Muy alto	0.80		Bajo	0.100	
Muy baja	0.10	X																																				
Baja	0.30																																					
Moderada	0.50																																					
Alta	0.70																																					
Muy alta	0.90																																					
Muy baja	0.100																																					
Muy bajo	0.05																																					
Bajo	0.10	X																																				
Moderado	0.20																																					
Alto	0.40																																					
Muy alto	0.80																																					
Bajo	0.100																																					
4.3	PRIORIZACIÓN DEL RIESGO																																					
<table border="1"> <tr> <td>Puntuación del Riesgo = Probabilidad x Impacto</td> <td>0.010</td> <td>Prioridad del Riesgo</td> <td>Baja Prioridad</td> </tr> </table>			Puntuación del Riesgo = Probabilidad x Impacto	0.010	Prioridad del Riesgo	Baja Prioridad																																
Puntuación del Riesgo = Probabilidad x Impacto	0.010	Prioridad del Riesgo	Baja Prioridad																																			
5	RESPUESTA A LOS RIESGOS																																					
5.1	ESTRATEGIA	<table border="1"> <tr> <td>Mitigar Riesgo</td> <td></td> <td>Evitar Riesgo</td> <td></td> </tr> <tr> <td>Aceptar Riesgo</td> <td>X</td> <td>Transferir Riesgo</td> <td></td> </tr> </table>	Mitigar Riesgo		Evitar Riesgo		Aceptar Riesgo	X	Transferir Riesgo																													
Mitigar Riesgo		Evitar Riesgo																																				
Aceptar Riesgo	X	Transferir Riesgo																																				
5.2	DISPARADOR DE RIESGO	Aceptar Riesgo																																				
5.3	ACCIONES PARA DAR RESPUESTA AL RIESGO	En el diseño considerar la construcción de las estructuras en zonas no vulnerables a los deslizamientos de tierra que pudieran producirse, proyectar pases aéreos.																																				



Nombres y Apellidos del responsable de su elaboración

DNI:

[Signature]
Deyvi E. Cruz Balta
INGENIERO CIVIL
CIP 101057

1 de 1

Nombres y Apellidos del responsable de su aprobación

Cargo:

Dependencia:

ENRIQUE SALINAS JUAN VICTOR
ING. CIVIL
Reg. Colegio de Ingenieros CIP N° 202609

Anexo N° 01
Formato para identificar, analizar y dar respuesta a riesgos

1	NÚMERO Y FECHA DEL DOCUMENTO	Número I-2021 Fecha 01/12/2021																																				
2	DATOS GENERALES DEL PROYECTO	Nombre del Proyecto "INSTALACIÓN DEL SERVICIO DE AGUA POTABLE Y ALCANTARILLADO SANITARIO EN EL ANEXO EL AMAUTA DEL C.P. CASCAJAL EN EL DISTRITO DE CHIMBOTE, PROVINCIA DE SANTA ANCAASH" CUI 2220707 Ubicación Geográfica ANEXO EL AMAUTA DEL C.P. CASCAJAL, DISTRITO DE CHIMBOTE, SANTA ANCAASH																																				
3	IDENTIFICACIÓN DE RIESGOS																																					
3.1	CÓDIGO DE RIESGO	R-003																																				
3.2	DESCRIPCIÓN DEL RIESGO	LLUVIAS INTENSAS																																				
3.3	CAUSA(S) GENERADORA(S)	<table border="1"> <tr> <td>Causa N° 1</td> <td>Exposición: Ubicación del proyecto en zona con lluvias moderadas en épocas de verano.</td> </tr> <tr> <td>Causa N° 2</td> <td>Fragilidad: Estructuras ubicadas en contacto con el suelo.</td> </tr> <tr> <td>Causa N° 3</td> <td>Resiliencia: Una parte de la población (>25% pero < 75%) conoce las causas y consecuencias de los desastres</td> </tr> </table>	Causa N° 1	Exposición: Ubicación del proyecto en zona con lluvias moderadas en épocas de verano.	Causa N° 2	Fragilidad: Estructuras ubicadas en contacto con el suelo.	Causa N° 3	Resiliencia: Una parte de la población (>25% pero < 75%) conoce las causas y consecuencias de los desastres																														
Causa N° 1	Exposición: Ubicación del proyecto en zona con lluvias moderadas en épocas de verano.																																					
Causa N° 2	Fragilidad: Estructuras ubicadas en contacto con el suelo.																																					
Causa N° 3	Resiliencia: Una parte de la población (>25% pero < 75%) conoce las causas y consecuencias de los desastres																																					
4	ANÁLISIS CUALITATIVO DE RIESGOS																																					
4.1	PROBABILIDAD DE OCURRENCIA	4.2 IMPACTO EN LA EJECUCIÓN DE LA OBRA																																				
<table border="1"> <tr><td>Muy baja</td><td>0.10</td><td>X</td></tr> <tr><td>Baja</td><td>0.30</td><td></td></tr> <tr><td>Moderada</td><td>0.50</td><td></td></tr> <tr><td>Alta</td><td>0.70</td><td></td></tr> <tr><td>Muy alta</td><td>0.90</td><td></td></tr> <tr><td>Muy baja</td><td>0.100</td><td></td></tr> </table>		Muy baja	0.10	X	Baja	0.30		Moderada	0.50		Alta	0.70		Muy alta	0.90		Muy baja	0.100		<table border="1"> <tr><td>Muy bajo</td><td>0.05</td><td></td></tr> <tr><td>Bajo</td><td>0.10</td><td>X</td></tr> <tr><td>Moderado</td><td>0.20</td><td></td></tr> <tr><td>Alto</td><td>0.40</td><td></td></tr> <tr><td>Muy alto</td><td>0.80</td><td></td></tr> <tr><td>Bajo</td><td>0.100</td><td></td></tr> </table>	Muy bajo	0.05		Bajo	0.10	X	Moderado	0.20		Alto	0.40		Muy alto	0.80		Bajo	0.100	
Muy baja	0.10	X																																				
Baja	0.30																																					
Moderada	0.50																																					
Alta	0.70																																					
Muy alta	0.90																																					
Muy baja	0.100																																					
Muy bajo	0.05																																					
Bajo	0.10	X																																				
Moderado	0.20																																					
Alto	0.40																																					
Muy alto	0.80																																					
Bajo	0.100																																					
4.3	PRIORIZACIÓN DEL RIESGO																																					
<table border="1"> <tr> <td>Puntuación del Riesgo = Probabilidad x Impacto</td> <td>0.010</td> <td>Prioridad del Riesgo</td> <td>Baja Prioridad</td> </tr> </table>			Puntuación del Riesgo = Probabilidad x Impacto	0.010	Prioridad del Riesgo	Baja Prioridad																																
Puntuación del Riesgo = Probabilidad x Impacto	0.010	Prioridad del Riesgo	Baja Prioridad																																			
5	RESPUESTA A LOS RIESGOS																																					
5.1	ESTRATEGIA	<table border="1"> <tr> <td>Mitigar Riesgo</td> <td></td> <td>Evitar Riesgo</td> <td></td> </tr> <tr> <td>Aceptar Riesgo</td> <td>X</td> <td>Transferir Riesgo</td> <td></td> </tr> </table>	Mitigar Riesgo		Evitar Riesgo		Aceptar Riesgo	X	Transferir Riesgo																													
Mitigar Riesgo		Evitar Riesgo																																				
Aceptar Riesgo	X	Transferir Riesgo																																				
5.2	DISPARADOR DE RIESGO	Aceptar Riesgo																																				
5.3	ACCIONES PARA DAR RESPUESTA AL RIESGO	Considerar realizar los trabajos en épocas de estiaje (meses de mayo a octubre). Proteger los materiales con mantas hechas de plásticos. El material de eliminación de las zanjas, debe ser removido apenas se realice el relleno de estas.																																				



Nombres y Apellidos del responsable de su elaboración

DNI:

[Signature]
Deyvi E. Cruz Balta
INGENIERO CIVIL
CIP 101057

1 de 1

Nombres y Apellidos del responsable de su aprobación

Cargo:

Dependencia:

ENRIQUE SALINAS JUAN VICTOR
ING. CIVIL
Reg. Colegio de Ingenieros CIP N° 202609

Anexo N° 01 Formato para identificar, analizar y dar respuesta a riesgos			
1	NÚMERO Y FECHA DEL DOCUMENTO	Número Fecha	I-2021 01/12/2021
2	DATOS GENERALES DEL PROYECTO	Nombre del Proyecto Ubicación Geográfica	INSTALACION DEL SERVICIO DE AGUA POTABLE Y ALCANTARILLADO SANITARIO EN EL ANEXO EL AMAUTA DEL C.P. CASCAJAL EN EL DISTRITO DE CHIMOTE, PROVINCIA DE SANTA ANGELUS CIP 2282609 ANEXO EL AMAUTA DEL C.P. CASCAJAL DISTRITO DE CHIMOTE, SANTA ANGELUS
3	IDENTIFICACIÓN DE RIESGOS	R-004	
3.1	CÓDIGO DE RIESGO	CONTAMINACIÓN AMBIENTAL	
3.2	DESCRIPCIÓN DEL RIESGO	Exposición: por el movimiento de tierras al excavar las zanjas.	
3.3	CAUSA(S) GENERADORA(S)	Causa N° 1 Causa N° 2 Causa N° 3	Fragilidad: las zanjas no excavarán por el eje de las calles de los centros poblados. Resiliencia: Una parte de la población (>25% pero < 75%) conoce las causas y consecuencias del movimiento de tierras
4	ANÁLISIS CUALITATIVO DE RIESGOS	4.1 PROBABILIDAD DE OCURRENCIA	
		Muy baja Baja Moderada Alta Muy alta	0.10 0.30 0.50 0.70 0.90
		Muy baja Baja Moderada Alta Muy alta	0.100 0.300 0.500 0.700 0.900
		Muy baja Baja Moderada Alta Muy alta	0.100 0.300 0.500 0.700 0.900
4.3	PRIORIZACIÓN DEL RIESGO	Puntuación del Riesgo = Probabilidad x Impacto	0.010 Prioridad del Riesgo Baja Prioridad
5	RESPUESTA A LOS RIESGOS	5.1 ESTRATEGIA	
		Mitigar Riesgo Aceptar Riesgo	Evitar Riesgo Transferir Riesgo
5.2	DISPARADOR DE RIESGO	Aceptar Riesgo	
5.3	ACCIONES PARA DAR RESPUESTA AL RIESGO	Colocar señales ambientales en Obra. Realizar charlas de sensibilización y capacitación a trabajadores y beneficiarios. Suministrar tachos de recolección de residuos. Suministrar letrinas sanitarias, incluir su clausura. Destinar un área para Microrrellevo Sanitario, incluir su clausura.	



Nombres y Apellidos del responsable de su elaboración
DNI:

[Firma]
Betty Flores Flores
CIP 101457

1 de 1

Nombres y Apellidos del responsable de su aprobación
Cargo:
Dependencia:

[Firma]
Enrique Salinas Juan Victor
ING. CIVIL
Reg. Colegio de Ingenieros: CIP N° 2282609

ENRIQUE SALINAS JUAN VICTOR
ING. CIVIL
Reg. Colegio de Ingenieros: CIP N° 2282609

INSTRUCCIONES PARA EL LLENADO DEL ANEXO N° 01	
Campo	Información a consignar
1	Registrar un número correlativo (puede asignar también una nomenclatura alfanumérica) y la fecha en que se emite dicho documento.
2	Registrar el nombre y la ubicación geográfica del proyecto correspondiente.
3.1	Asignar un número correlativo (puede asignar también una nomenclatura alfanumérica) para identificar cada riesgo.
3.2	Describir el riesgo considerando un grado razonable de detalle. Para identificar el riesgo, pueden utilizarse una variedad de técnicas tales como: revisión de documentación del proyecto, técnicas de recolección de información (tormenta de ideas, entrevistas), análisis FODA, lista de chequeo, etc.
3.3	Registrar las condiciones o eventos previos que dan lugar a los riesgos identificados. Es posible que una causa pueda generar más de un riesgo identificado.
4.1	Indicar la probabilidad de ocurrencia asignada al riesgo, marcando con una X en la celda que se ubica a la derecha del valor numérico respectivo.
4.2	Indicar el impacto del riesgo en la ejecución de la obra marcando con una X en la celda que se ubica a la derecha del valor numérico respectivo.
4.3	La puntuación del riesgo se obtiene automáticamente multiplicando la probabilidad de ocurrencia y el impacto estimado. Asimismo, se determina de manera automática la prioridad del riesgo motivo de análisis (alta, moderada, baja), teniendo en cuenta los criterios definidos en la matriz de probabilidad e impacto (Anexo N° 2).
5.1	Deberá seleccionar con una X la estrategia a desarrollar. Para ello, conforme a la metodología del PMBOK, se precisa lo siguiente: Mitigar el riesgo implica reducir la probabilidad de ocurrencia o el impacto de un riesgo a través de acciones específicas. Las acciones tendientes a reducir la probabilidad no necesariamente son las mismas para disminuir el impacto del riesgo. Evitar el riesgo implica eliminar la(s) causa(s) generadora(s) del riesgo. Debe tenerse en cuenta que en determinados casos, evitar el riesgo puede generar la modificación de las condiciones iniciales del proyecto. Aceptar el riesgo implica reconocer el riesgo y determinar, de ser el caso, las medidas a adoptar si el riesgo se materializa. Transferir el riesgo implica trasladar el impacto de un riesgo a un tercero, junto con la responsabilidad de la respuesta.
5.2	Detallar el indicador que alertará sobre la materialización del riesgo y que habilitará a poner en práctica la estrategia de respuesta al riesgo.
5.3	Detallar las acciones que se realizarán para dar respuesta a los riesgos identificados, conforme a la estrategia seleccionada en el numeral 5.1

[Firma]
Enrique Salinas Juan Victor
ING. CIVIL
Reg. Colegio de Ingenieros: CIP N° 2282609



ENRIQUE SALINAS JUAN VICTOR
ING. CIVIL
Reg. Colegio de Ingenieros: CIP N° 2282609

Anexo N° 02

09 ABR 2023
FEDATARIO
M.P.S.
BETTY FLORES FLORES

ENRIQUEZ SALINAS JUAN VICTOR
ING. CIVIL
Reg. Colegio de Ingenieros CIP N° 26267

Алехо N° 03

Formato para asignar los riesgos

09 AGO 2023

415

Nombres y Apellidos del responsable de su elaboración

Norm

Nombres y Apellidos del responsable de su aprobación

ENRIQUEZ SALINAS JU. A. VILTOR
ING. CIVIL
Reg. Colegio de Ingenieros CIP N° 202659

119

INSTRUCCIONES PARA EL LLENADO DEL ANEXO N° 03	
Campo	Información a consignar
1	Registrar un número correlativo (puede asignar también una nomenclatura alfanumérica) y la fecha en que se emite dicho documento.
2	Registrar el nombre y la ubicación geográfica del proyecto correspondiente.
3.1	Asignar un número correlativo (puede asignar también una nomenclatura alfanumérica) para identificar cada riesgo.
3.2	Describir el riesgo considerando un grado razonable de detalle. Para identificar el riesgo, pueden utilizarse una variedad de técnicas tales como: revisión de documentación del proyecto, técnicas de recolección de información (tormenta de ideas, entrevistas), análisis FODA, lista de chequeo, etc.
3.3	Registrar la prioridad (alta, moderada o baja) con la que se ha calificado al riesgo, de acuerdo al análisis realizado.
4.1	Indicar la estrategia adoptada para dar respuesta al riesgo, marcando con una X en la celda correspondiente.
4.2	Detallar las acciones que se realizarán para dar respuesta a los riesgos identificados, conforme a la estrategia seleccionada en el numeral 4.1
4.3	Seleccionar con una X al responsable de la gestión del riesgo analizado.

ENRIQUETA SALINAS JUAN VICTOR
ING. CIVIL
Reg. Coleg. de Ingenieros CIP N° 202809

Deyvis C. Balta
INGENIERO CIVIL
CIP 101657



CLÁUSULA DÉCIMA CUARTA: RESPONSABILIDAD POR VICIOS OCULTOS

Ni la suscripción del Acta de Recepción de Obra, ni el consentimiento de la liquidación del contrato de obra, enervan el derecho de LA ENTIDAD a reclamar, posteriormente, por defectos o vicios ocultos, conforme a lo dispuesto por los artículos 40 de la Ley de Contrataciones del Estado y 173 de su Reglamento.

El plazo máximo de responsabilidad de EL CONTRATISTA es de [CONSIGNAR TIEMPO EN AÑOS, NO MENOR DE 7 AÑOS] años, contados a partir de la conformidad de la recepción [INDICAR TOTAL O PARCIAL, SEGÚN CORRESPONDA] de la obra.

CLÁUSULA DÉCIMA QUINTA: PENALIDADES

Si EL CONTRATISTA incurre en retraso injustificado en la ejecución de las prestaciones objeto del contrato, LA ENTIDAD le aplica automáticamente una penalidad por mora por cada día de atraso, de acuerdo a la siguiente fórmula:

$$\text{Penalidad Diaria} = \frac{0.10 \times \text{monto vigente}}{F \times \text{plazo vigente en días}}$$

Donde:

F = 0.15 para plazos mayores a sesenta (60) días o;
F = 0.40 para plazos menores o iguales a sesenta (60) días.

El retraso se justifica a través de la solicitud de ampliación de plazo debidamente aprobado. Adicionalmente, se considera justificado el retraso y en consecuencia no se aplica penalidad, cuando EL CONTRATISTA acredite, de modo objetivamente sustentado, que el mayor tiempo transcurrido no le resulta imputable. En este último caso la calificación del retraso como justificado por parte de LA ENTIDAD no da lugar al pago de gastos generales ni costos directos de ningún tipo, conforme el numeral 162.5 del artículo 162 del Reglamento de la Ley de Contrataciones del Estado.

Adicionalmente a la penalidad por mora se aplicarán las siguientes penalidades:

Otras penalidades			
N°	Supuesto de aplicación de penalidad	Forma de cálculo	Procedimiento
1	Cuando el personal acreditado permanece menos de sesenta (60) días desde el inicio de su participación en la ejecución del contrato o del íntegro del plazo de ejecución, si este es menor a los sesenta (60) días, de conformidad con las disposiciones establecidas en el numeral 190.2 del artículo 190 del Reglamento.	[INCLUIR LA FORMA DE CÁLCULO, QUE NO PUEDE SER MENOR A LA MITAD DE UNA UNIDAD IMPOSITIVA TRIBUTARIA (0.5 UIT) NI MAYOR A UNA (1) UIT] por cada día de ausencia del personal en obra en el plazo previsto.	Según informe del [CONSIGNAR INSPECTOR O SUPERVISOR DE LA OBRA, SEGÚN CORRESPONDA].
2	En caso el contratista incumpla con su obligación de ejecutar la prestación con el personal acreditado o debidamente sustituido.	[INCLUIR LA FORMA DE CÁLCULO, QUE NO PUEDE SER MENOR A LA MITAD DE UNA UNIDAD IMPOSITIVA TRIBUTARIA (0.5 UIT) NI MAYOR A UNA (1) UIT] por cada día de ausencia del personal en obra.	Según informe del [CONSIGNAR INSPECTOR O SUPERVISOR DE LA OBRA, SEGÚN CORRESPONDA].
3	[INCLUIR OTRAS PENALIDADES, DE SER EL CASO]		

En caso se haya autorizado el uso del cuaderno de obra físico, incluir la siguiente penalidad²⁹:

²⁹ De conformidad con el numeral 9.3 de la Directiva N° 009-2020-OSCE/PRE "Lineamientos para el uso del Cuaderno de Obra

Otras penalidades			
N°	Supuesto de aplicación de penalidad	Forma de cálculo	Procedimiento
(...)	Si el contratista o su personal, no permite el acceso al cuaderno de obra al [CONSIGNAR INSPECTOR O SUPERVISOR DE LA OBRA, SEGÚN CORRESPONDA], impidiéndole anotar las ocurrencias.	Cinco por mil (5/1000) del monto de la valorización del periodo por cada día de dicho impedimento.	Según informe del [CONSIGNAR INSPECTOR O SUPERVISOR DE LA OBRA, SEGÚN CORRESPONDA].
Esta penalidad solo aplica si el cuaderno de obra es físico.			

Importante

De haberse previsto otras penalidades a las previstas, incluir los supuestos de aplicación de penalidad, la forma de cálculo de la penalidad para cada supuesto y el procedimiento mediante el cual se verifica el supuesto a penalizar, conforme el artículo 163 del Reglamento de la Ley de Contrataciones del Estado.

Estas penalidades se deducen de las valorizaciones o en la liquidación final, según corresponda; o si fuera necesario, se cobra del monto resultante de la ejecución de la garantía de fiel cumplimiento.

La penalidad por mora y las otras penalidades pueden alcanzar cada una un monto máximo equivalente al diez por ciento (10%) del monto del contrato vigente, o de ser el caso, del ítem que debió ejecutarse.

Cuando se llegue a cubrir el monto máximo de la penalidad por mora o el monto máximo para otras penalidades, LA ENTIDAD puede resolver el contrato por incumplimiento.

CLÁUSULA DÉCIMA SEXTA: RESOLUCIÓN DEL CONTRATO

Cualquiera de las partes puede resolver el contrato, de conformidad con el numeral 32.3 del artículo 32 y artículo 36 de la Ley de Contrataciones del Estado, y el artículo 164 de su Reglamento. De darse el caso, LA ENTIDAD procederá de acuerdo a lo establecido en los artículos 165 y 207 del Reglamento de la Ley de Contrataciones del Estado.

CLÁUSULA DÉCIMA SÉTIMA: RESPONSABILIDAD DE LAS PARTES

Cuando se resuelva el contrato por causas imputables a algunas de las partes, se debe resarcir los daños y perjuicios ocasionados, a través de la indemnización correspondiente. Ello no obsta la aplicación de las sanciones administrativas, penales y pecuniarias a que dicho incumplimiento diere lugar, en el caso que éstas correspondan.

Lo señalado precedentemente no exime a ninguna de las partes del cumplimiento de las demás obligaciones previstas en el presente contrato.

CLÁUSULA DÉCIMA OCTAVA: ANTICORRUPCIÓN

EL CONTRATISTA declara y garantiza no haber, directa o indirectamente, o tratándose de una persona jurídica a través de sus socios, integrantes de los órganos de administración, apoderados, representantes legales, funcionarios, asesores o personas vinculadas a las que se refiere el artículo 7 del Reglamento de la Ley de Contrataciones del Estado, ofrecido, negociado o efectuado, cualquier pago o, en general, cualquier beneficio o incentivo ilegal en relación al contrato.

Asimismo, el CONTRATISTA se obliga a conducirse en todo momento, durante la ejecución del contrato, con honestidad, probidad, veracidad e integridad y de no cometer actos ilegales o de corrupción, directa o indirectamente o a través de sus socios, accionistas, participacionistas, integrantes de los órganos de administración, apoderados, representantes legales, funcionarios,

Digital", excepcionalmente, una Entidad, de manera previa a la convocatoria del procedimiento de selección de la contratación de una obra, puede solicitar autorización para usar un cuaderno de obra físico, cuando en el lugar donde se ejecuta la obra no haya acceso a internet. Para dicho efecto, debe presentar la respectiva solicitud, por cada contrato de obra, a través del formato previsto en el Anexo N° 1 de dicha Directiva.

asesores y personas vinculadas a las que se refiere el artículo 7 del Reglamento de la Ley de Contrataciones del Estado.

Además, EL CONTRATISTA se compromete a i) comunicar a las autoridades competentes, de manera directa y oportuna, cualquier acto o conducta ilícita o corrupta de la que tuviera conocimiento; y ii) adoptar medidas técnicas, organizativas y/o de personal apropiadas para evitar los referidos actos o prácticas.

Finalmente, EL CONTRATISTA se compromete a no colocar a los funcionarios públicos con los que deba interactuar, en situaciones reñidas con la ética. En tal sentido, reconoce y acepta la prohibición de ofrecerles a éstos cualquier tipo de obsequio, donación, beneficio y/o gratificación, ya sea de bienes o servicios, cualquiera sea la finalidad con la que se lo haga.

CLÁUSULA DÉCIMA NOVENA: MARCO LEGAL DEL CONTRATO

Sólo en lo no previsto en este contrato, en la Ley de Contrataciones del Estado y su Reglamento, en las directivas que emita el OSCE y demás normativa especial que resulte aplicable, serán de aplicación supletoria las disposiciones pertinentes del Código Civil vigente, cuando corresponda, y demás normas de derecho privado.

CLÁUSULA VIGÉSIMA: SOLUCIÓN DE CONTROVERSIAS³⁰

Las controversias que surjan entre las partes durante la ejecución del contrato se resuelven mediante conciliación o arbitraje, según el acuerdo de las partes.

Cualquiera de las partes tiene derecho a iniciar el arbitraje a fin de resolver dichas controversias dentro del plazo de caducidad previsto en la Ley de Contrataciones del Estado y su Reglamento.

Facultativamente, cualquiera de las partes tiene el derecho a solicitar una conciliación dentro del plazo de caducidad correspondiente, según lo señalado en el artículo 224 del Reglamento de la Ley de Contrataciones del Estado, sin perjuicio de recurrir al arbitraje, en caso no se llegue a un acuerdo entre ambas partes o se llegue a un acuerdo parcial. Las controversias sobre nulidad del contrato solo pueden ser sometidas a arbitraje.

El Laudo arbitral emitido es inapelable, definitivo y obligatorio para las partes desde el momento de su notificación, según lo previsto en el numeral 45.21 del artículo 45 de la Ley de Contrataciones del Estado.

Importante para la Entidad

De acuerdo con lo dispuesto en el numeral 243.4 del artículo 243 del Reglamento, la obligatoriedad de someter a Junta de Resolución de Disputas las controversias en los contratos de obra por montos superiores a veinte millones con 00/100 Soles (S/ 20 000 000,00), es obligatoria. Asimismo, el sometimiento de la solución de controversias a una Junta de Resolución de Disputas en los contratos cuyos montos sean iguales o menores a veinte millones con 00/100 Soles (S/ 20 000 000,00) es facultativa. En tal sentido, para el presente procedimiento de selección se puede incluir la siguiente cláusula:

CLÁUSULA VIGÉSIMA PRIMERA: JUNTA DE RESOLUCIÓN DE DISPUTAS

Las partes acuerdan para la solución de las controversias derivadas del presente Contrato de Obra conformar una Junta de Resolución de Disputas (en adelante, la JRD) de acuerdo a las disposiciones de la Ley de Contrataciones del Estado, su Reglamento y las directivas que emita OSCE al respecto (en adelante, las "Normas Aplicables a la JRD"); encargando su organización y administración al [DENOMINACIÓN O RAZÓN SOCIAL DEL CENTRO DE ADMINISTRACIÓN DESIGNADO POR LAS PARTES AL CUAL ENCARGAN LA ORGANIZACIÓN DE LA JRD].

La JRD estará compuesta por [TRES (3) MIEMBROS / UN (1) MIEMBRO], los/es el cual/es será/n designado/s conforme a las Normas Aplicables a la JRD.

Todas las controversias generadas entre las partes con ocasión al presente Contrato de Obra

³⁰ De acuerdo con el numeral 225.3 del artículo 225 del Reglamento, las partes pueden recurrir al arbitraje ad hoc cuando las controversias deriven de procedimientos de selección cuyo valor referencial sea menor o igual a cinco millones con 00/100 soles (S/ 5 000 000,00).

deben ser sometidas, en primer lugar, a la decisión de la JRD de conformidad con las Normas Aplicables a las JRD.

La decisión que emita la JRD es vinculante y, por tanto, de inmediato y obligatorio cumplimiento para las partes conforme a lo establecido en las Normas Aplicables a la JRD. El incumplimiento de la decisión otorga a la parte afectada la potestad de resolver el contrato, previo aviso requiriendo el cumplimiento.

En caso alguna de las Partes no esté de acuerdo con la decisión emitida por la JRD, podrá someter la controversia a arbitraje conforme a lo establecido en las Normas Aplicables a la JRD. Las Partes acuerdan que es condición obligatoria para el inicio del arbitraje el haber concluido de modo previo el procedimiento ante la JRD.

Si una Parte no manifiesta su disconformidad con una decisión emitida por la JRD en el plazo previsto en las Normas Aplicables a las JRD, entonces dicha decisión adquiere el carácter de definitiva y no podrá ser sometida a arbitraje. Si una Parte manifiesta su disconformidad con una decisión emitida por la JRD en el plazo previsto en las Normas Aplicables a las JRD, pero no inicia el arbitraje respectivo en el plazo previsto en dichas Normas, aquella adquiere la calidad de definitiva.

Incorporar o eliminar, según corresponda

CLÁUSULA VIGÉSIMA SEGUNDA: FACULTAD DE ELEVAR A ESCRITURA PÚBLICA

Cualquiera de las partes puede elevar el presente contrato a Escritura Pública corriendo con todos los gastos que demande esta formalidad.

CLÁUSULA VIGÉSIMA TERCERA: DOMICILIO PARA EFECTOS DE LA EJECUCIÓN CONTRACTUAL

Las partes declaran el siguiente domicilio para efecto de las notificaciones que se realicen durante la ejecución del presente contrato:

DOMICILIO DE LA ENTIDAD: [.....]

DOMICILIO DEL CONTRATISTA: [CONSIGNAR EL DOMICILIO SEÑALADO POR EL POSTOR GANADOR DE LA BUENA PRO AL PRESENTAR LOS REQUISITOS PARA EL PERFECCIONAMIENTO DEL CONTRATO]

La variación del domicilio aquí declarado de alguna de las partes debe ser comunicada a la otra parte, formalmente y por escrito, con una anticipación no menor de quince (15) días calendario.

De acuerdo con las bases integradas, la oferta y las disposiciones del presente contrato, las partes lo firman por duplicado en señal de conformidad en la ciudad de [.....] al [CONSIGNAR FECHA].

“LA ENTIDAD”

“EL CONTRATISTA”

Importante

Este documento puede firmarse digitalmente si ambas partes cuentan con firma digital, según la Ley N° 27269, Ley de Firmas y Certificados Digitales³¹.

³¹ Para mayor información sobre la normativa de firmas y certificados digitales ingresar a: <https://www.indecopi.gob.pe/web/firmas-digitales/firmar-y-certificados-digitales>

CAPÍTULO VI CONSTANCIA DE PRESTACIÓN DE EJECUCIÓN DE OBRA

De conformidad con el artículo 169 del Reglamento, se deja expresa constancia de la culminación de la prestación derivada del contrato mencionado en el numeral 3 del presente documento.

1 DATOS DEL DOCUMENTO	Número del documento	
	Fecha de emisión del documento	

2 DATOS DEL CONTRATISTA	Nombre, denominación o razón social			
	RUC			
	EN CASO EL CONTRATISTA SEA UN CONSORCIO, ADEMÁS SE DEBERÁ REGISTRAR LA SIGUIENTE INFORMACIÓN:			
	Nombre o razón social del integrante del consorcio	RUC	%	Descripción de las obligaciones

3 DATOS DEL CONTRATO	Número del contrato	
	Tipo y número del procedimiento de selección	
	Descripción del objeto del contrato	
	Fecha de suscripción del contrato	
	Monto del contrato	

4 DATOS DE LA OBRA	Denominación de la obra		
	Ubicación de la obra (Región, Provincia y Distrito)		
	Nombres y apellidos del Supervisor de la Obra		
	Plazo de ejecución de la obra	Plazo original	días calendario
		Ampliación(es) de plazo	días calendario
		Total plazo	días calendario
		Fecha de culminación de la obra	
		Fecha de recepción de la obra	
		Fecha de liquidación de la obra	
	Monto de la obra	Número de adicionales de obra	
		Monto total de los adicionales	
		Número de deductivos	
		Monto total de los deductivos	
		Monto total de la obra (sólo componente de obra)	

5	APLICACIÓN DE PENALIDADES	Monto de las penalidades por mora				
		Monto de otras penalidades				
		Monto total de las penalidades aplicadas				

6	SOLUCIÓN DE CONTROVERSIAS DEL CONTRATO	Junta de Resolución de Disputas	Si		No	
		Arbitraje	Si		No	
		N° de arbitrajes				

7	DATOS DE LA ENTIDAD	Nombre de la Entidad				
		RUC de la Entidad				
		Nombres y apellidos del funcionario que emite la constancia				
		Cargo que ocupa en la Entidad				
		Teléfono de contacto				

8						
	NOMBRE, FIRMA Y SELLO DEL FUNCIONARIO COMPETENTE					

ANEXOS

ANEXO N° 1

DECLARACIÓN JURADA DE DATOS DEL POSTOR

Señores
COMITÉ DE SELECCIÓN
ADJUDICACIÓN SIMPLIFICADA N° [CONSIGNAR NOMENCLATURA DEL PROCEDIMIENTO]
Presente.-

El que se suscribe, [...], postor y/o Representante Legal de [CONSIGNAR EN CASO DE SER PERSONA JURÍDICA], identificado con [CONSIGNAR TIPO DE DOCUMENTO DE IDENTIDAD] N° [CONSIGNAR NÚMERO DE DOCUMENTO DE IDENTIDAD], con poder inscrito en la localidad de [CONSIGNAR EN CASO DE SER PERSONA JURÍDICA] en la Ficha N° [CONSIGNAR EN CASO DE SER PERSONA JURÍDICA] Asiento N° [CONSIGNAR EN CASO DE SER PERSONA JURÍDICA],
DECLARO BAJO JURAMENTO que la siguiente información se sujeta a la verdad:

Nombre, Denominación o Razón Social :	
Domicilio Legal :	
RUC :	Teléfono(s) :
Correo electrónico :	

Autorización de notificación por correo electrónico:

Autorizo que se notifiquen al correo electrónico indicado las siguientes actuaciones:

1. Solicitud de reducción de la oferta económica.
2. Solicitud de subsanación de los requisitos para perfeccionar el contrato.
3. Solicitud para presentar los documentos para perfeccionar el contrato, según orden de prelación, de conformidad con lo previsto en el artículo 141 del Reglamento.
4. Respuesta a la solicitud de acceso al expediente de contratación.

Asimismo, me comprometo a remitir la confirmación de recepción, en el plazo máximo de dos (2) días hábiles de recibida la comunicación.

[CONSIGNAR CIUDAD Y FECHA]

.....
Firma, Nombres y Apellidos del postor o Representante legal, según corresponda

Importante

La notificación dirigida a la dirección de correo electrónico consignada se entenderá válidamente efectuada cuando la Entidad reciba acuse de recepción.

Importante

Cuando se trate de consorcios, la declaración jurada es la siguiente:

ANEXO N° 1

DECLARACIÓN JURADA DE DATOS DEL POSTOR

Señores
COMITÉ DE SELECCIÓN
ADJUDICACIÓN SIMPLIFICADA N° [CONSIGNAR NOMENCLATURA DEL PROCEDIMIENTO]
Presente.-

El que se suscribe, [...], representante común del consorcio [CONSIGNAR EL NOMBRE DEL CONSORCIO], identificado con [CONSIGNAR TIPO DE DOCUMENTO DE IDENTIDAD] N° [CONSIGNAR NÚMERO DE DOCUMENTO DE IDENTIDAD], **DECLARO BAJO JURAMENTO** que la siguiente información se sujeta a la verdad:

Datos del consorciado 1	
Nombre, Denominación o Razón Social :	
Domicilio Legal :	
RUC :	Teléfono(s) :
Correo electrónico :	

Datos del consorciado 2	
Nombre, Denominación o Razón Social :	
Domicilio Legal :	
RUC :	Teléfono(s) :
Correo electrónico :	

Datos del consorciado ...	
Nombre, Denominación o Razón Social :	
Domicilio Legal :	
RUC :	Teléfono(s) :
Correo electrónico :	

Autorización de notificación por correo electrónico:

Correo electrónico del consorcio:

Autorizo que se notifiquen al correo electrónico indicado las siguientes actuaciones:

1. Solicitud de reducción de la oferta económica.
2. Solicitud de subsanación de los requisitos para perfeccionar el contrato.
3. Solicitud para presentar los documentos para perfeccionar el contrato, según orden de prelación, de conformidad con lo previsto en el artículo 141 del Reglamento.
4. Respuesta a la solicitud de acceso al expediente de contratación.

Asimismo, me comprometo a remitir la confirmación de recepción, en el plazo máximo de dos (2) días hábiles de recibida la comunicación.

[CONSIGNAR CIUDAD Y FECHA]

.....
**Firma, Nombres y Apellidos del representante
común del consorcio**

Importante

La notificación dirigida a la dirección de correo electrónico consignada se entenderá válidamente efectuada cuando la Entidad reciba acuse de recepción.

ANEXO N° 2

**DECLARACIÓN JURADA
(ART. 52 DEL REGLAMENTO DE LA LEY DE CONTRATACIONES DEL ESTADO)**

Señores

COMITÉ DE SELECCIÓN

ADJUDICACIÓN SIMPLIFICADA N° [CONSIGNAR NOMENCLATURA DEL PROCEDIMIENTO]

Presente.-

Mediante el presente el suscrito, postor y/o Representante Legal de [CONSIGNAR EN CASO DE SER PERSONA JURÍDICA], declaro bajo juramento:

- i. No haber incurrido y me obligo a no incurrir en actos de corrupción, así como a respetar el principio de integridad.
- ii. No tener impedimento para postular en el procedimiento de selección ni para contratar con el Estado, conforme al artículo 11 de la Ley de Contrataciones del Estado.
- iii. Conocer las sanciones contenidas en la Ley de Contrataciones del Estado y su Reglamento, así como las disposiciones aplicables de la Ley N° 27444, Ley del Procedimiento Administrativo General.
- iv. Participar en el presente proceso de contratación en forma independiente sin mediar consulta, comunicación, acuerdo, arreglo o convenio con ningún proveedor; y, conocer las disposiciones del Decreto Legislativo N° 1034, Decreto Legislativo que aprueba la Ley de Represión de Conductas Anticompetitivas.
- v. Conocer, aceptar y someterme a las bases, condiciones y reglas del procedimiento de selección.
- vi. Ser responsable de la veracidad de los documentos e información que presento en el presente procedimiento de selección.
- vii. Comprometerme a mantener la oferta presentada durante el procedimiento de selección y a perfeccionar el contrato, en caso de resultar favorecido con la buena pro.

[CONSIGNAR CIUDAD Y FECHA]

.....
**Firma, Nombres y Apellidos del postor o
Representante legal, según corresponda**

Importante

En el caso de consorcios, cada integrante debe presentar esta declaración jurada, salvo que sea presentada por el representante común del consorcio.

ANEXO N° 3

DECLARACIÓN JURADA DE CUMPLIMIENTO DEL EXPEDIENTE TÉCNICO

Señores

COMITÉ DE SELECCIÓN

ADJUDICACIÓN SIMPLIFICADA N° [CONSIGNAR NOMENCLATURA DEL PROCEDIMIENTO]

Presente.-

Es grato dirigirme a usted, para hacer de su conocimiento que luego de haber examinado las bases y demás documentos del procedimiento de la referencia y, conociendo todos los alcances y las condiciones detalladas en dichos documentos, el postor que suscribe ofrece la ejecución de la obra [CONSIGNAR EL OBJETO DE LA CONVOCATORIA], de conformidad con el respectivo Expediente Técnico y las demás condiciones que se indican en el numeral 3.1 del Capítulo III de la sección específica de las bases y los documentos del procedimiento.

[CONSIGNAR CIUDAD Y FECHA]

.....
**Firma, Nombres y Apellidos del postor o
Representante legal o común, según corresponda**

ANEXO N° 4

DECLARACIÓN JURADA DE PLAZO DE EJECUCIÓN DE LA OBRA

Señores

COMITÉ DE SELECCIÓN

ADJUDICACIÓN SIMPLIFICADA N° [CONSIGNAR NOMENCLATURA DEL PROCEDIMIENTO]

Presente.-

Mediante el presente, con pleno conocimiento de las condiciones que se exigen en las bases del procedimiento de la referencia, me comprometo a ejecutar la obra [CONSIGNAR LA DENOMINACIÓN DE LA CONVOCATORIA] en el plazo de [CONSIGNAR EL PLAZO OFERTADO, EL CUAL DEBE SER EXPRESADO EN DÍAS CALENDARIO] días calendario y se contabiliza a partir del cumplimiento de las exigencias indicadas en el art 176° del Reglamento de la ley de Contrataciones de Estado(D.S. N° 344-2018-EF).

[CONSIGNAR CIUDAD Y FECHA]

.....
**Firma, Nombres y Apellidos del postor o
Representante legal o común, según corresponda**

Importante para la Entidad

- Cuando en el expediente de contratación establezca que la obra debe ejecutarse bajo la modalidad de ejecución llave en mano, considerar lo siguiente, según corresponda

*"Mediante el presente, con pleno conocimiento de las condiciones que se exigen en las bases del procedimiento de la referencia, me comprometo a ejecutar la obra [CONSIGNAR LA DENOMINACIÓN DE LA CONVOCATORIA], su equipamiento, mobiliario y montaje hasta la puesta en servicio, en el plazo de [CONSIGNAR EL PLAZO OFERTADO, EL CUAL DEBE ESTAR EXPRESADO EN DÍAS CALENDARIO] días calendario"*³²

*"Mediante el presente, con pleno conocimiento de las condiciones que se exigen en las bases del procedimiento de la referencia, me comprometo a ejecutar la obra [CONSIGNAR LA DENOMINACIÓN DE LA CONVOCATORIA], su equipamiento, mobiliario y montaje hasta la puesta en servicio, en el plazo de [CONSIGNAR EL PLAZO OFERTADO, EL CUAL DEBE ESTAR EXPRESADO EN DÍAS CALENDARIO] días calendario, y la ejecución de la operación asistida de la obra en el plazo de [CONSIGNAR EL PLAZO OFERTADO DE LA PRESTACIÓN ASISTIDA DE LA OBRA, EL CUAL DEBE ESTAR EXPRESADO EN DÍAS CALENDARIO] días calendario."*³³

Incluir las disposiciones, según corresponda. Una vez culminada la elaboración de las bases, las notas que no se incorporen deben ser eliminadas.

³² Este párrafo debe ser incluido en el caso de obras que se ejecuten bajo la modalidad de ejecución llave en mano que no incluya operación asistida.

³³ Este párrafo debe ser incluido en el caso de obras que se ejecuten bajo la modalidad de ejecución llave en mano que incluya operación asistida.

ANEXO N° 5

PROMESA DE CONSORCIO (Sólo para el caso en que un consorcio se presente como postor)

Señores

COMITÉ DE SELECCIÓN

ADJUDICACIÓN SIMPLIFICADA N° [CONSIGNAR NOMENCLATURA DEL PROCEDIMIENTO]

Presente.-

Los suscritos declaramos expresamente que hemos convenido en forma irrevocable, durante el lapso que dure el procedimiento de selección, para presentar una oferta conjunta a la **ADJUDICACIÓN SIMPLIFICADA N° [CONSIGNAR NOMENCLATURA DEL PROCEDIMIENTO]**.

Asimismo, en caso de obtener la buena pro, nos comprometemos a formalizar el contrato de consorcio, de conformidad con lo establecido por el artículo 140 del Reglamento de la Ley de Contrataciones del Estado, bajo las siguientes condiciones:

a) Integrantes del consorcio

1. [NOMBRE, DENOMINACIÓN O RAZÓN SOCIAL DEL CONSORCIADO 1].
2. [NOMBRE, DENOMINACIÓN O RAZÓN SOCIAL DEL CONSORCIADO 2].

b) Designamos a [CONSIGNAR NOMBRES Y APELLIDOS DEL REPRESENTANTE COMÚN], identificado con [CONSIGNAR TIPO DE DOCUMENTO DE IDENTIDAD] N° [CONSIGNAR NÚMERO DE DOCUMENTO DE IDENTIDAD], como representante común del consorcio para efectos de participar en todos los actos referidos al procedimiento de selección, suscripción y ejecución del contrato correspondiente con [CONSIGNAR NOMBRE DE LA ENTIDAD].

Asimismo, declaramos que el representante común del consorcio no se encuentra impedido, inhabilitado ni suspendido para contratar con el Estado.

c) Fijamos nuestro domicilio legal común en [.....].

d) Las obligaciones que corresponden a cada uno de los integrantes del consorcio son las siguientes:

1. OBLIGACIONES DE [NOMBRE, DENOMINACIÓN O RAZÓN SOCIAL DEL CONSORCIADO 1] [%]³⁴

[DESCRIBIR LAS OBLIGACIONES DEL CONSORCIADO 1]

2. OBLIGACIONES DE [NOMBRE, DENOMINACIÓN O RAZÓN SOCIAL DEL CONSORCIADO 2] [%]³⁵

[DESCRIBIR LAS OBLIGACIONES DEL CONSORCIADO 2]

TOTAL OBLIGACIONES 100%³⁶

[CONSIGNAR CIUDAD Y FECHA]

³⁴ Consignar únicamente el porcentaje total de las obligaciones, el cual debe ser expresado en número entero, sin decimales.

³⁵ Consignar únicamente el porcentaje total de las obligaciones, el cual debe ser expresado en número entero, sin decimales.

³⁶ Este porcentaje corresponde a la sumatoria de los porcentajes de las obligaciones de cada uno de los integrantes del consorcio.

.....
Consignado 1
Nombres, apellidos y firma del Consorcio 1
o de su Representante Legal
Tipo y N° de Documento de Identidad

.....
Consignado 2
Nombres, apellidos y firma del Consorcio 2
o de su Representante Legal
Tipo y N° de Documento de Identidad

Importante

De conformidad con el artículo 52 del Reglamento, las firmas de los integrantes del consorcio deben ser legalizadas.

Importante para la Entidad

En caso de la contratación de la ejecución de una obra bajo el sistema a precios unitarios incluir el siguiente anexo:

Esta nota deberá ser eliminada una vez culminada la elaboración de las bases

ANEXO N° 6

PRECIO DE LA OFERTA

ÍTEM N° [INDICAR NÚMERO]

Señores

COMITÉ DE SELECCIÓN

ADJUDICACIÓN SIMPLIFICADA N° [CONSIGNAR NOMENCLATURA DEL PROCEDIMIENTO]

Presente.-

Es grato dirigirme a usted, para hacer de su conocimiento que, de acuerdo con las bases, mi oferta es la siguiente:

[INCLUIR LA ESTRUCTURA DEL PRESUPUESTO DE OBRA, A FIN DE QUE EL POSTOR CONSIGNE LOS PRECIOS UNITARIOS Y EL PRECIO TOTAL DE SU OFERTA, TAL COMO SE MUESTRA DE MANERA REFERENCIAL EN EL SIGUIENTE EJEMPLO:

N° ÍTEM	PARTIDA	UNIDAD	METRADO	PU	SUB TOTAL

1	Total costo directo (A)				
2	Gastos generales				
2.1	Gastos fijos				
2.2	Gastos variables				
	Total gastos generales (B)				
3	Utilidad (C)				
	SUBTOTAL (A+B+C)				
4	IGV ³⁷				
5	Monto total de la oferta				

...]

El precio de la oferta en [CONSIGNAR LA MONEDA DE LA CONVOCATORIA] incluye todos los tributos, seguros, transporte, inspecciones, pruebas y, de ser el caso, los costos laborales conforme a la legislación vigente, así como cualquier otro concepto que pueda tener incidencia sobre el costo de la obra a ejecutar; excepto la de aquellos postores que gocen de alguna exoneración legal, no incluirán en el precio de su oferta los tributos respectivos.

[CONSIGNAR CIUDAD Y FECHA]

.....
Firma, Nombres y Apellidos del postor o
Representante legal o común, según corresponda

³⁷ Para el cálculo del IGV, aplica el redondeo previsto en la Resolución de Superintendencia SUNAT N° 025-2000/SUNAT o norma que la reemplace. En ese sentido, el porcentaje se calcula considerando dos (2) decimales. Para efectos del redondeo i) Si el primer decimal siguiente es inferior a cinco (5), el valor permanecerá igual, suprimiéndose los decimales posteriores y ii) Si el primer decimal siguiente es igual o superior a cinco (5), el valor será incrementado en un centésimo.

Importante

- En caso que el postor reduzca su oferta, según lo previsto en el artículo 68 del Reglamento, debe presentar nuevamente este Anexo.
- El postor que goce de alguna exoneración legal, debe indicar que su oferta no incluye el tributo materia de la exoneración, debiendo incluir el siguiente texto:

"Mi oferta no incluye [CONSIGNAR EL TRIBUTO MATERIA DE LA EXONERACIÓN]".
- El análisis de precios unitarios y el detalle de los gastos generales fijos y variables no se presentan en la oferta, sino para el perfeccionamiento del contrato.

Importante para la Entidad

- A fin de facilitar la labor del comité de selección se recomienda publicar conjuntamente con las bases un archivo en Excel del presupuesto de la obra conforme el expediente técnico a fin de que los postores puedan utilizarlo al momento de elaborar su oferta. En tal caso, consignar lo siguiente:

"Adicionalmente al documento escaneado del presente anexo, el postor puede adjuntar el archivo en Excel del presupuesto de la obra (que fue publicado conjuntamente con las bases), completando la información que sustenta el precio de su oferta. En caso de divergencia prevalece el documento escaneado del precio de la oferta".
- En caso de procedimientos según relación de ítems, consignar lo siguiente:

"El postor debe presentar el precio de su oferta en forma independiente, en los ítems que se presente".
- En caso de contratación de obras por paquete, consignar lo siguiente:

"El postor debe presentar el precio de su oferta con el detalle de cada obra incluida en el paquete".
- En caso de contrataciones que conllevan la ejecución de prestaciones accesorias, consignar lo siguiente:

"El postor debe detallar en el precio de su oferta, el monto correspondiente a la prestación principal y las prestaciones accesorias".
- Si durante la fase de actos preparatorios, las Entidades advierten que es posible la participación de proveedores que gozan del beneficio de la exoneración del IGV prevista en la Ley N° 27037, Ley de Promoción de la Inversión en la Amazonía, consignar lo siguiente:

"La oferta de los postores que presenten la Declaración Jurada de cumplimiento de condiciones para la aplicación de la exoneración del IGV (Anexo N° 7), debe encontrarse dentro de los límites del valor referencial sin IGV".

Incluir las disposiciones, según corresponda. Una vez culminada la elaboración de las bases, las notas que no se incorporen deben ser eliminadas

Importante para la Entidad

En caso de la contratación de la ejecución de una obra bajo el sistema a suma alzada incluir el siguiente anexo:

Esta nota deberá ser eliminada una vez culminada la elaboración de las bases

ANEXO N° 6

PRECIO DE LA OFERTA

ÍTEM N° [INDICAR NÚMERO]

Señores

COMITÉ DE SELECCIÓN

ADJUDICACIÓN SIMPLIFICADA N° [CONSIGNAR NOMENCLATURA DEL PROCEDIMIENTO]

Presente.-

Es grato dirigirme a usted, para hacer de su conocimiento que, de acuerdo con las bases, mi oferta es la siguiente:

CONCEPTO	PRECIO TOTAL
TOTAL	

El precio de la oferta [CONSIGNAR LA MONEDA DE LA CONVOCATORIA] incluye todos los tributos, seguros, transporte, inspecciones, pruebas y, de ser el caso, los costos laborales conforme a la legislación vigente, así como cualquier otro concepto que pueda tener incidencia sobre el costo de la obra a ejecutar; excepto la de aquellos postores que gocen de alguna exoneración legal, no incluirán en el precio de su oferta los tributos respectivos.

[CONSIGNAR CIUDAD Y FECHA]

.....
**Firma, Nombres y Apellidos del postor o
Representante legal o común, según corresponda**

Importante

- El postor debe adjuntar el desagregado de partidas que sustenta su oferta, tal como se muestra de manera referencial en el siguiente ejemplo:*

N° ITEM	PARTIDA	UNIDAD	METRADO	PU	SUB TOTAL

1	Total costo directo (A)	
2	Gastos generales	
2.1	Gastos fijos	
2.2	Gastos variables	

	Total gastos generales (B)	
3	Utilidad (C)	
	SUBTOTAL (A+B+C)	
4	IGV ³⁸	
5	Monto total de la oferta	

- En caso que el postor reduzca su oferta, según lo previsto en el artículo 68 del Reglamento, debe presentar nuevamente este Anexo.*
- El postor que goce de alguna exoneración legal, debe indicar que su oferta no incluye el tributo materia de la exoneración, debiendo incluir el siguiente texto:
"Mi oferta no incluye [CONSIGNAR EL TRIBUTO MATERIA DE LA EXONERACIÓN]"*
- De ser el caso, el análisis de precios unitarios y el detalle de los gastos generales fijos y variables no se presentan en la oferta, sino para el perfeccionamiento del contrato.*

Importante para la Entidad

- A fin de facilitar la labor del comité de selección se recomienda publicar conjuntamente con las bases un archivo en Excel del presupuesto de la obra conforme el expediente técnico a fin de que los postores puedan utilizarlo al momento de elaborar su oferta. En tal caso, consignar lo siguiente:*

"Adicionalmente al documento escaneado del presente anexo, el postor puede adjuntar el archivo en Excel del presupuesto de la obra (que fue publicado conjuntamente con las bases), completando la información que sustenta el precio de su oferta. En caso de divergencia prevalece el documento escaneado del precio de la oferta".

- En caso de procedimientos según relación de ítems, consignar lo siguiente:*

"El postor debe presentar el precio de su oferta en forma independiente, en los ítems que se presente".

- En caso de contratación de obras por paquete, consignar lo siguiente:*

"El postor debe presentar el precio de su oferta con el detalle de cada obra incluida en el paquete".

- En caso de contrataciones que conllevan la ejecución de prestaciones accesorias, consignar lo siguiente:*

"El postor debe detallar en el precio de su oferta, el monto correspondiente a la prestación principal y las prestaciones accesorias".

- Si durante la fase de actos preparatorios, las Entidades advierten que es posible la participación de proveedores que gozan del beneficio de la exoneración del IGV prevista en la Ley N° 27037, Ley de Promoción de la Inversión en la Amazonía, consignar lo siguiente:*

"La oferta de los postores que presenten la Declaración Jurada de cumplimiento de condiciones para la aplicación de la exoneración del IGV (Anexo N° 7), debe encontrarse dentro de los límites del valor referencial sin IGV".

Incluir las disposiciones, según corresponda. Una vez culminada la elaboración de las bases, las notas que no se incorporen deben ser eliminadas

³⁸ Para el cálculo del IGV, aplica el redondeo previsto en la Resolución de Superintendencia SUNAT N° 025-2000/SUNAT o norma que la reemplace. En ese sentido, el porcentaje se calcula considerando dos (2) decimales. Para efectos del redondeo i) Si el primer decimal siguiente es inferior a cinco (5), el valor permanecerá igual, suprimiéndose los decimales posteriores y ii) Si el primer decimal siguiente es igual o superior a cinco (5), el valor será incrementado en un centésimo.

Importante para la Entidad

En caso de la contratación de la ejecución de una obra bajo el esquema mixto de suma alzada y precios unitarios incluir el siguiente anexo:

Esta nota deberá ser eliminada una vez culminada la elaboración de las bases

ANEXO N° 6

PRECIO DE LA OFERTA

ÍTEM N° [INDICAR NÚMERO]

Señores

COMITÉ DE SELECCIÓN

ADJUDICACIÓN SIMPLIFICADA N° [CONSIGNAR NOMENCLATURA DEL PROCEDIMIENTO]

Presente.-

Es grato dirigirme a usted, para hacer de su conocimiento que, de acuerdo con las bases, mi oferta es la siguiente:

[INCLUIR LA ESTRUCTURA DEL PRESUPUESTO DE OBRA EXTRAIDA DEL EXPEDIENTE TÉCNICO DE LOS COMPONENTES, CUYAS CANTIDADES Y MAGNITUDES ESTÁN DEFINIDAS, A FIN DE QUE EL POSTOR CONSIGNE LOS PRECIOS UNITARIOS Y EL PRECIO TOTAL DE SU OFERTA, TAL COMO SE MUESTRA DE MANERA REFERENCIAL EN EL SIGUIENTE EJEMPLO:

OFERTA A PRECIOS UNITARIOS DE LOS COMPONENTES SIGUIENTES:

N° ÍTEM	PARTIDA	UNIDAD	METRADO	PU	SUB TOTAL

1	Total costo directo (A)				
2	Gastos generales				
2.1	Gastos fijos				
2.2	Gastos variables				
	Total gastos generales (B)				
3	Utilidad (C)				
	SUBTOTAL (A+B+C)				
4	IGV ³⁹				
5	Monto del componente a precios unitarios				

OFERTA A SUMA ALZADA DE LOS COMPONENTES SIGUIENTES:

CONCEPTO	PRECIO
Monto del componente a suma alzada	

Asimismo, el postor debe adjuntar el desagregado de partidas que sustenta su oferta a suma alzada, tal como se muestra de manera referencial en el siguiente ejemplo:

³⁹ Para el cálculo del IGV, aplica el redondeo previsto en la Resolución de Superintendencia SUNAT N° 025-2000/SUNAT o norma que la reemplace. En ese sentido, el porcentaje se calcula considerando dos (2) decimales. Para efectos del redondeo i) Si el primer decimal siguiente es inferior a cinco (5), el valor permanecerá igual, suprimiéndose los decimales posteriores y ii) Si el primer decimal siguiente es igual o superior a cinco (5), el valor será incrementado en un centésimo.

N° ÍTEM	PARTIDA	UNIDAD	METRADO	PU	SUB TOTAL

1	Total costo directo (A)				
2	Gastos generales				
2.1	Gastos fijos				
2.2	Gastos variables				
	Total gastos generales (B)				
3	Utilidad (C)				
	SUBTOTAL (A+B+C)				
4	IGV ⁴⁰				
5	Monto de la oferta a suma alzada				

Monto total de la oferta	
--------------------------	--

El precio de la oferta [CONSIGNAR LA MONEDA DE LA CONVOCATORIA] incluye todos los tributos, seguros, transporte, inspecciones, pruebas y, de ser el caso, los costos laborales conforme a la legislación vigente, así como cualquier otro concepto que pueda tener incidencia sobre el costo de la obra a ejecutar; excepto la de aquellos postores que gocen de alguna exoneración legal, no incluirán en el precio de su oferta los tributos respectivos.

[CONSIGNAR CIUDAD Y FECHA]

.....
**Firma, Nombres y Apellidos del postor o
Representante legal o común, según corresponda**

Importante

- En caso que el postor reduzca su oferta, según lo previsto en el artículo 68 del Reglamento, debe presentar nuevamente este Anexo.*
- El postor que goce de alguna exoneración legal, debe indicar que su oferta no incluye el tributo materia de la exoneración.
"Mi oferta no incluye [CONSIGNAR EL TRIBUTO MATERIA DE LA EXONERACIÓN]".*
- El análisis de precios unitarios y el detalle de los gastos generales fijos y variables no se presentan en la oferta, sino para el perfeccionamiento del contrato.*

Importante para la Entidad

- A fin de facilitar la labor del comité de selección se recomienda publicar conjuntamente con las bases un archivo en Excel del presupuesto de la obra conforme el expediente técnico a fin de que los postores puedan utilizarlo al momento de elaborar su oferta. En tal caso, consignar lo siguiente:*

⁴⁰ Para el cálculo del IGV, aplica el redondeo previsto en la Resolución de Superintendencia SUNAT N° 025-2000/SUNAT o norma que la reemplace. En ese sentido, el porcentaje se calcula considerando dos (2) decimales. Para efectos del redondeo i) Si el primer decimal siguiente es inferior a cinco (5), el valor permanecerá igual, suprimiéndose los decimales posteriores y ii) Si el primer decimal siguiente es igual o superior a cinco (5), el valor será incrementado en un centésimo.

"Adicionalmente al documento escaneado del presente anexo, el postor puede adjuntar el archivo en Excel del presupuesto de la obra (que fue publicado conjuntamente con las bases), completando la información que sustenta el precio de su oferta. En caso de divergencia prevalece el documento escaneado del precio de la oferta".

- En caso de procedimientos según relación de ítems, consignar lo siguiente:

"El postor debe presentar el precio de su oferta en forma independiente, en los ítems que se presente".

- En caso de contratación de obras por paquete, consignar lo siguiente:

"El postor debe presentar el precio de su oferta con el detalle de cada obra incluida en el paquete".

- En caso de contrataciones que conlleven la ejecución de prestaciones accesorias, consignar lo siguiente:

"El postor debe detallar en el precio de su oferta, el monto correspondiente a la prestación principal y las prestaciones accesorias".

- Si durante la fase de actos preparatorios, las Entidades advierten que es posible la participación de proveedores que gozan del beneficio de la exoneración del IGV prevista en la Ley N° 27037, Ley de Promoción de la Inversión en la Amazonía, consignar lo siguiente:

"La oferta de los postores que presenten la Declaración Jurada de cumplimiento de condiciones para la aplicación de la exoneración del IGV (Anexo N° 8), debe encontrarse dentro de los límites del valor referencial sin IGV".

Incluir las disposiciones, según corresponda. Una vez culminada la elaboración de las bases, las notas que no se incorporen deben ser eliminadas

Importante para la Entidad

Si durante la fase de actos preparatorios, las Entidades advierten que es posible la participación de proveedores que gozan del beneficio de la exoneración del IGV prevista en la Ley N° 27037, Ley de Promoción de la Inversión en la Amazonía, incluir el siguiente anexo:

Esta nota deberá ser eliminada una vez culminada la elaboración de las bases.

ANEXO N° 7

DECLARACIÓN JURADA DE CUMPLIMIENTO DE CONDICIONES PARA LA APLICACIÓN DE LA EXONERACIÓN DEL IGV

Señores

COMITÉ DE SELECCIÓN

ADJUDICACIÓN SIMPLIFICADA N° [CONSIGNAR NOMENCLATURA DEL PROCEDIMIENTO]
Presente.-

Mediante el presente el suscrito, postor y/o Representante Legal de [CONSIGNAR EN CASO DE SER PERSONA JURÍDICA], declaro bajo juramento que gozo del beneficio de la exoneración del IGV previsto en la Ley N° 27037, Ley de Promoción de la Inversión en la Amazonía, dado que cumplo con las condiciones siguientes:

- 1.- Que el domicilio fiscal de la empresa⁴¹ se encuentra ubicada en la Amazonía y coincide con el lugar establecido como sede central (donde tiene su administración y lleva su contabilidad);
- 2.- Que la empresa se encuentra inscrita en las Oficinas Registrales de la Amazonía (exigible en caso de personas jurídicas);
- 3.- Que, al menos el setenta por ciento (70%) de los activos fijos de la empresa se encuentran en la Amazonía; y
- 4.- Que la empresa no ejecuta obras fuera de la Amazonía.

[CONSIGNAR CIUDAD Y FECHA]

.....
Firma, Nombres y Apellidos del postor o Representante legal, según corresponda

Importante

Cuando se trate de consorcios, esta declaración jurada será presentada por cada uno de los integrantes del consorcio, salvo que se trate de consorcios con contabilidad independiente, en cuyo caso debe ser suscrita por el representante común, debiendo indicar su condición de consorcio con contabilidad independiente y el número de RUC del consorcio.

⁴¹ En el artículo 1 del "Reglamento de las Disposiciones Tributarias contenidas en la Ley de Promoción de la Inversión en la Amazonía" se define como "empresa" a las "Personas naturales, sociedades conyugales, sucesiones indivisas y personas consideradas jurídicas por la Ley del Impuesto a la Renta, generadoras de rentas de tercera categoría, ubicadas en la Amazonía. Las sociedades conyugales son aquellas que ejerzan la opción prevista en el Artículo 16 de la Ley del Impuesto a la Renta."

Importante para la Entidad

En el caso de procedimientos por relación de ítems cuando la obra se ejecute fuera de las provincias de Lima y Callao y el monto del valor referencial de algún ítem no supere los novecientos mil Soles (S/. 900,000.00) debe considerarse el siguiente anexo:

Esta nota deberá ser eliminada una vez culminada la elaboración de las bases.

ANEXO N° 8

**SOLICITUD DE BONIFICACIÓN DEL DIEZ POR CIENTO (10%) POR OBRAS EJECUTADAS FUERA DE LA PROVINCIA DE LIMA Y CALLAO
(DE SER EL CASO, SOLO PRESENTAR ESTA SOLICITUD EN EL ÍTEM [INCLUIR EN CASO CORRESPONDA, EN PROCEDIMIENTOS POR RELACIÓN DE ÍTEMS, CONSIGNANDO EL N° DEL ÍTEM O ÍTEMS CUYO VALOR REFERENCIAL NO SUPERA LOS NOVECIENTOS MIL SOLES (S/ 900,000.00)])**

Señores

**COMITÉ DE SELECCIÓN
ADJUDICACIÓN SIMPLIFICADA N° [CONSIGNAR NOMENCLATURA DEL PROCEDIMIENTO]**
Presente.-

Mediante el presente el suscrito, postor y/o Representante Legal de [CONSIGNAR EN CASO DE SER PERSONA JURIDICA], solicito la asignación de la bonificación del diez por ciento (10%) sobre el puntaje total en [CONSIGNAR EL ÍTEM O ÍTEMS, SEGÚN CORRESPONDA, EN LOS QUE SE SOLICITA LA BONIFICACIÓN] debido a que el domicilio de mi representada se encuentra ubicado en la provincia o provincia colindante donde se ejecuta la obra.

[CONSIGNAR CIUDAD Y FECHA]

.....
**Firma, Nombres y Apellidos del postor o
Representante legal, según corresponda**

Importante

- Para asignar la bonificación, el comité de selección verifica el domicilio consignado por el postor en el Registro Nacional de Proveedores (RNP).
- Para que el postor pueda acceder a la bonificación, debe cumplir con las condiciones establecidas en el literal f) del artículo 50 del Reglamento.

Importante

Cuando se trate de consorcios, la declaración jurada es la siguiente:

ANEXO N° 8

**SOLICITUD DE BONIFICACIÓN DEL DIEZ POR CIENTO (10%) POR OBRAS EJECUTADAS FUERA DE LA PROVINCIA DE LIMA Y CALLAO
(DE SER EL CASO, SOLO PRESENTAR ESTA SOLICITUD EN EL ÍTEM [INCLUIR EN CASO CORRESPONDA, EN PROCEDIMIENTOS POR RELACIÓN DE ÍTEMS, CONSIGNANDO EL N° DEL ÍTEM O ÍTEMS CUYO VALOR REFERENCIAL NO SUPERA LOS NOVECIENTOS MIL SOLES (S/ 900,000.00)])**

Señores

**COMITÉ DE SELECCIÓN
ADJUDICACIÓN SIMPLIFICADA N° [CONSIGNAR NOMENCLATURA DEL PROCEDIMIENTO]**
Presente.-

Mediante el presente el que se suscribe, [.....], representante común del consorcio [CONSIGNAR EL NOMBRE DEL CONSORCIO], solicito la asignación de la bonificación del diez por ciento (10%) sobre el puntaje total en [CONSIGNAR EL ÍTEM O ÍTEMS, SEGÚN CORRESPONDA, EN LOS QUE SE SOLICITA LA BONIFICACIÓN] debido a que los domicilios de todos los integrantes del consorcio se encuentran ubicados en la provincia o provincias colindantes donde se ejecuta la obra.

[CONSIGNAR CIUDAD Y FECHA]

.....
**Firma, Nombres y Apellidos del representante
común del consorcio**

Importante

- Para asignar la bonificación, el comité de selección verifica el domicilio consignado de los integrantes del consorcio, en el Registro Nacional de Proveedores (RNP).
- Para que un consorcio pueda acceder a la bonificación, cada uno de sus integrantes debe cumplir con las condiciones establecidas en el literal f) del artículo 50 del Reglamento.

ANEXO N° 9

DECLARACIÓN JURADA
(NUMERAL 49.4 DEL ARTÍCULO 49 DEL REGLAMENTO)

Señores
COMITÉ DE SELECCIÓN
ADJUDICACIÓN SIMPLIFICADA N° [CONSIGNAR NOMENCLATURA DEL PROCEDIMIENTO]
Presente.-

Mediante el presente el suscrito, postor y/o Representante Legal de [CONSIGNAR EN CASO DE SER PERSONA JURÍDICA], declaro que la experiencia que acredito de la empresa [CONSIGNAR LA DENOMINACIÓN DE LA PERSONA JURÍDICA] como consecuencia de una reorganización societaria, no se encuentra en el supuesto establecido en el numeral 49.4 del artículo 49 del Reglamento.

[CONSIGNAR CIUDAD Y FECHA]

.....
Firma, Nombres y Apellidos del postor o Representante legal, según corresponda

Importante

A efectos de cautelar la veracidad de esta declaración, el postor puede verificar la información de la Relación de Proveedores Sancionados por el Tribunal de Contrataciones del Estado con Sanción Vigente en <http://portal.osce.gob.pe/rnp/content/relación-de-proveedores-sancionados>.

También le asiste dicha facultad al órgano encargado de las contrataciones o al órgano de la Entidad al que se le haya asignado la función de verificación de la oferta presentada por el postor ganador de la buena pro.

ANEXO N° 10

EXPERIENCIA DEL POSTOR EN LA ESPECIALIDAD

Señores
COMITÉ DE SELECCIÓN
ADJUDICACIÓN SIMPLIFICADA N° [CONSIGNAR NOMENCLATURA DEL PROCEDIMIENTO]
Presente.-

Mediante el presente, el suscrito detalla lo siguiente como EXPERIENCIA EN OBRAS SIMILARES:

Nº	CLIENTE	OBJETO DEL CONTRATO	Nº CONTRATO	FECHA DEL CONTRATO ⁴²	FECHA DE RECEPCIÓN DE LA OBRA	EXPERIENCIA PROVENIENTE ⁴³ DE:	MONEDA	IMPORTE ⁴⁴	TIPO DE CAMBIO VENTA ⁴⁵	MONTO FACTURADO ACUMULADO ⁴⁶
1										
2										
3										
4										
5										

⁴² Se refiere a la fecha de suscripción del contrato.

⁴³ Si el titular de la experiencia no es el postor, consignar si dicha experiencia corresponde a la matriz en caso que el postor sea sucursal, o fue transmitida por reorganización societaria, debiendo acompañar la documentación sustentatoria correspondiente. Al respecto, según la Opinión N° 216-2017/DTN "Considerando que la sociedad matriz y la sucursal constituyen la misma persona jurídica, la sucursal puede acreditar como suya la experiencia de su matriz". Del mismo modo, según lo previsto en la Opinión N° 010-2013/DTN, "... en una operación de reorganización societaria que comprende tanto una fusión como una escisión, la sociedad resultante podrá acreditar como suya la experiencia de la sociedad incorporada o absorbida, que se extingue producto de la fusión; asimismo, si en virtud de la escisión se transfiere un bloque patrimonial consistente en una línea de negocio completa, la sociedad resultante podrá acreditar como suya la experiencia de la sociedad escindida, correspondiente a la línea de negocio transmitida. De esta manera, la sociedad resultante podrá emplear la experiencia transmitida, como consecuencia de la reorganización societaria antes descrita, en los futuros procesos de selección en los que participe".

⁴⁴ Se refiere al monto del contrato ejecutado incluido adicionales y reducciones, de ser el caso.

⁴⁵ El tipo de cambio venta debe corresponder al publicado por la SBS correspondiente a la fecha de suscripción del contrato.

⁴⁶ Consignar en la moneda establecida para el valor referencial.

N°	CLIENTE	OBJETO DEL CONTRATO	N° CONTRATO	FECHA DEL CONTRATO ⁴²	FECHA DE RECEPCIÓN DE LA OBRA	EXPERIENCIA PROVENIENTE ⁴³ DE:	MONEDA	IMPORTE ⁴⁴	TIPO DE CAMBIO VENTA ⁴⁵	MONTO FACTURADO ACUMULADO ⁴⁶
6										
7										
8										
9										
10										
TOTAL										

[CONSIGNAR CIUDAD Y FECHA]

.....
Firma, Nombres y Apellidos del postor o
Representante legal o común, según corresponda

Nota para la Entidad

En el caso de procedimientos por relación de ítems cuando el monto del valor referencial de algún ítem corresponda al monto establecido por la Ley de Presupuesto del Sector Público para la Adjudicación Simplificada, se incluye el siguiente anexo:

Esta nota deberá ser eliminada una vez culminada la elaboración de las bases

ANEXO N° 11

SOLICITUD DE BONIFICACIÓN DEL CINCO POR CIENTO (5%) POR TENER LA CONDICIÓN DE MICRO Y PEQUEÑA EMPRESA

ITEM [CONSIGNAR EL N° DEL ÍTEM O ÍTEMS CUYO VALOR REFERENCIAL CORRESPONDE AL MONTO ESTABLECIDO POR LA LEY DE PRESUPUESTO DEL SECTOR PÚBLICO PARA LA ADJUDICACIÓN SIMPLIFICADA]

Señores

COMITÉ DE SELECCIÓN

ADJUDICACIÓN SIMPLIFICADA N° [CONSIGNAR NOMENCLATURA DEL PROCEDIMIENTO]

Presente. -

Mediante el presente el suscrito, postor y/o Representante legal de [CONSIGNAR EN CASO DE SER PERSONA JURÍDICA], solicito la asignación de la bonificación del cinco por ciento (5%) sobre el puntaje total obtenido, debido a que mi representada cuenta con la condición de micro y pequeña empresa.

[CONSIGNAR CIUDAD Y FECHA]

.....
**Firma, Nombres y Apellidos del postor o
Representante legal o común, según corresponda**

Importante

- Para asignar la bonificación, el comité de selección verifica la página web del Ministerio de Trabajo y Promoción del Empleo en la sección consulta de empresas acreditadas en el REMYPE en el link <http://www2.trabajo.gob.pe/servicios-en-linea-2-2/>.
- Para que un consorcio pueda acceder a la bonificación, cada uno de sus integrantes debe cumplir con la condición de micro y pequeña empresa.

ANEXO N° 12

**AUTORIZACIÓN DE NOTIFICACIÓN DE LA DECISIÓN DE LA ENTIDAD SOBRE LA
SOLICITUD DE AMPLIACIÓN DE PLAZO MEDIANTE MEDIOS ELECTRÓNICOS DE
COMUNICACIÓN**

(DOCUMENTO A PRESENTAR EN EL PERFECCIONAMIENTO DEL CONTRATO)

Señores

COMITÉ DE SELECCIÓN

ADJUDICACIÓN SIMPLIFICADA N° [CONSIGNAR NOMENCLATURA DEL PROCEDIMIENTO]

Presente.-

El que se suscribe, [...], postor adjudicado y/o Representante Legal de [CONSIGNAR EN CASO DE SER PERSONA JURÍDICA], identificado con [CONSIGNAR TIPO DE DOCUMENTO DE IDENTIDAD] N° [CONSIGNAR NÚMERO DE DOCUMENTO DE IDENTIDAD], autorizo que durante la ejecución del contrato se me notifique al correo electrónico [INDICAR EL CORREO ELECTRÓNICO] lo siguiente:

✓ Notificación de la decisión de la Entidad respecto a la solicitud de ampliación de plazo.

[CONSIGNAR CIUDAD Y FECHA]

.....
**Firma, Nombres y Apellidos del postor o
Representante legal o común, según
corresponda**

Importante

La notificación de la decisión de la Entidad respecto a la solicitud de ampliación de plazo se efectúa por medios electrónicos de comunicación, siempre que se cuente con la autorización correspondiente y sea posible obtener un acuse de recibo a través del mecanismo utilizado.