

BASES ESTÁNDAR DE LICITACIÓN PÚBLICA PARA LA CONTRATACIÓN DE LA EJECUCIÓN DE OBRAS

Aprobado mediante Directiva N° 001-2019-OSCE/CD



SUB DIRECCIÓN DE NORMATIVIDAD – DIRECCIÓN TÉCNICO NORMATIVA
ORGANISMO SUPERVISOR DE LAS CONTRATACIONES DEL ESTADO - OSCE

SIMBOLOGÍA UTILIZADA:

N°	Símbolo	Descripción
1	[ABC] / [.....]	La información solicitada dentro de los corchetes sombreados debe ser completada por la Entidad durante la elaboración de las bases.
2	[ABC] / [.....]	Es una indicación, o información que deberá ser completada por la Entidad con posterioridad al otorgamiento de la buena pro para el caso específico de la elaboración de la PROFORMA DEL CONTRATO; o por los proveedores, en el caso de los ANEXOS de la oferta.
3	<div>Importante</div> <ul style="list-style-type: none"> • Abc 	Se refiere a consideraciones importantes a tener en cuenta por el comité de selección y por los proveedores.
4	<div>Advertencia</div> <ul style="list-style-type: none"> • Abc 	Se refiere a advertencias a tener en cuenta por el comité de selección y por los proveedores.
5	<div>Importante para la Entidad</div> <ul style="list-style-type: none"> • Xyz 	Se refiere a consideraciones importantes a tener en cuenta por el comité de selección y deben ser eliminadas una vez culminada la elaboración de las bases.

CARACTERÍSTICAS DEL DOCUMENTO:

Las bases estándar deben ser elaboradas en formato WORD, y deben tener las siguientes características:

N°	Características	Parámetros
1	Márgenes	Superior : 2.5 cm Inferior: 2.5 cm Izquierda: 2.5 cm Derecha: 2.5 cm
2	Fuente	Arial
3	Estilo de Fuente	Normal: Para el contenido en general Cursiva: Para el encabezado y pie de página Para las Consideraciones importantes (Ítem 3 del cuadro anterior)
4	Color de Fuente	Automático: Para el contenido en general Azul : Para las Consideraciones importantes (Ítem 3 del cuadro anterior)
5	Tamaño de Letra	16 : Para las dos primeras hojas de las Secciones General y Específica 11 : Para el nombre de los Capítulos. 10 : Para el cuerpo del documento en general 9 : Para el encabezado y pie de página Para el contenido de los cuadros, pudiendo variar, según la necesidad 8 : Para las Notas al pie
6	Alineación	Justificada: Para el contenido en general y notas al pie. Centrada : Para la primera página, los títulos de las Secciones y nombres de los Capítulos)
7	Interlineado	Sencillo
8	Espaciado	Anterior : 0 Posterior : 0
9	Subrayado	Para los nombres de las Secciones y para resaltar o hacer hincapié en algún concepto

INSTRUCCIONES DE USO:

- Una vez registrada la información solicitada dentro de los corchetes sombreados en gris, el texto deberá quedar en letra tamaño 10, con estilo normal, sin formato de negrita y sin sombreado.
- La nota **IMPORTANTE** no puede ser modificada ni eliminada en la Sección General. En el caso de la Sección Específica debe seguirse la instrucción que se indica en dicha nota.

Elaboradas en enero de 2019
Modificadas en junio y diciembre de 2019, julio de 2020, julio y diciembre de 2021, setiembre de 2022
y octubre de 2022



BASES ESTÁNDAR DE LICITACIÓN PÚBLICA PARA LA CONTRATACIÓN DE LA EJECUCIÓN DE OBRAS¹

LICITACIÓN PÚBLICA N° 01-2024-MDT/A

PRIMERA CONVOCATORIA

CONTRATACIÓN DE LA EJECUCIÓN DE LA OBRA:
MEJORAMIENTO E INSTALACION DEL SISTEMA DE RIEGO TECNIFICADO POR
ASPERSION EN LAS LOCALIDADES DE SALISTRE, CCOLLPA, SOCCO, MONTE, ISLA,
LLIPCCA DEL DISTRITO DE TAPAIRIHUA, PROVINCIA DE AYMARAES
DEPARTAMENTO DE APURIMAC

¹ Estas bases se utilizarán para la contratación de la ejecución de obras. Para tal efecto, se deberá tener en cuenta la siguiente definición:

Obra: Construcción, reconstrucción, rehabilitación, remodelación, mejoramiento, demolición, renovación, ampliación y habilitación de bienes inmuebles, tales como edificaciones, estructuras, excavaciones, perforaciones, carreteras, puentes, entre otros, que requieren dirección técnica, expediente técnico, mano de obra, materiales y/o equipos.

DEBER DE COLABORACIÓN

La Entidad y todo proveedor que se someta a las presentes Bases, sea como participante, postor y/o contratista, deben conducir su actuación conforme a los principios previstos en la Ley de Contrataciones del Estado.

En este contexto, se encuentran obligados a prestar su colaboración al OSCE y a la Secretaría Técnica de la Comisión de Defensa de la Libre Competencia del INDECOPI, en todo momento según corresponda a sus competencias, a fin de comunicar presuntos casos de fraude, colusión y corrupción por parte de los funcionarios y servidores de la Entidad, así como los proveedores y demás actores que participan en el proceso de contratación.

De igual forma, deben poner en conocimiento del OSCE y a la Secretaría Técnica de la Comisión de Defensa de la Libre Competencia del INDECOPI los indicios de conductas anticompetitivas que se presenten durante el proceso de contratación, en los términos del Decreto Legislativo N° 1034, "Ley de Represión de Conductas Anticompetitivas", o norma que la sustituya, así como las demás normas de la materia.

La Entidad y todo proveedor que se someta a las presentes Bases, sea como participante, postor y/o contratista del proceso de contratación deben permitir al OSCE o a la Secretaría Técnica de la Comisión de Defensa de la Libre Competencia del INDECOPI el acceso a la información referida a las contrataciones del Estado que sea requerida, prestar testimonio o absolución de posiciones que se requieran, entre otras formas de colaboración.

SECCIÓN GENERAL

DISPOSICIONES COMUNES DEL PROCEDIMIENTO DE SELECCIÓN

(ESTA SECCIÓN NO DEBE SER MODIFICADA EN NINGÚN EXTREMO, BAJO SANCIÓN DE NULIDAD)

CAPÍTULO I ETAPAS DEL PROCEDIMIENTO DE SELECCIÓN

1.1. REFERENCIAS

Cuando en el presente documento se mencione la palabra Ley, se entiende que se está haciendo referencia a la Ley N° 30225, Ley de Contrataciones del Estado, y cuando se mencione la palabra Reglamento, se entiende que se está haciendo referencia al Reglamento de la Ley de Contrataciones del Estado aprobado por Decreto Supremo N° 344-2018-EF.

Las referidas normas incluyen sus respectivas modificaciones, de ser el caso.

1.2. CONVOCATORIA

Se realiza a través de su publicación en el SEACE de conformidad con lo señalado en el artículo 54 del Reglamento, en la fecha señalada en el calendario del procedimiento de selección, debiendo adjuntar las bases.

1.3. REGISTRO DE PARTICIPANTES

El registro de participantes se realiza conforme al artículo 55 del Reglamento. En el caso de un consorcio, basta que se registre uno (1) de sus integrantes.

Importante

- *Para registrarse como participante en un procedimiento de selección convocado por las Entidades del Estado Peruano, es necesario que los proveedores cuenten con inscripción vigente y estar habilitados ante el Registro Nacional de Proveedores (RNP) que administra el Organismo Supervisor de las Contrataciones del Estado (OSCE). Para obtener mayor información, se puede ingresar a la siguiente dirección electrónica: www.rnp.gob.pe.*
- *Los proveedores que deseen registrar su participación deben ingresar al SEACE utilizando su Certificado SEACE (usuario y contraseña). Asimismo, deben observar las instrucciones señaladas en el documento de orientación "Guía para el registro de participantes electrónico" publicado en <https://www2.seace.gob.pe/>.*
- *En caso los proveedores no cuenten con inscripción vigente en el RNP y/o se encuentren inhabilitados o suspendidos para ser participantes, postores y/o contratistas, el SEACE restringirá su registro, quedando a potestad de estos intentar nuevamente registrar su participación en el procedimiento de selección en cualquier otro momento, dentro del plazo establecido para dicha etapa, siempre que haya obtenido la vigencia de su inscripción o quedado sin efecto la sanción que le impuso el Tribunal de Contrataciones del Estado.*

1.4. FORMULACIÓN DE CONSULTAS Y OBSERVACIONES A LAS BASES

La formulación de consultas y observaciones a las bases se efectúa de conformidad con lo establecido en los numerales 72.1 y 72.2 del artículo 72 del Reglamento.

Importante

No pueden formularse consultas ni observaciones respecto del contenido de una ficha de homologación aprobada, aun cuando el requerimiento haya sido homologado parcialmente respecto a las características técnicas y/o requisitos de calificación y/o condiciones de ejecución. Las consultas y observaciones que se formulen sobre el particular, se tienen como no presentadas.

1.5. ABSOLUCIÓN DE CONSULTAS, OBSERVACIONES E INTEGRACIÓN DE BASES

La absolución de consultas, observaciones e integración de las bases se realizan conforme a las disposiciones previstas en los numerales 72.4 y 72.5 del artículo 72 del Reglamento.

Importante

- *No se absolverán consultas y observaciones a las bases que se presenten en forma física.*
- *Cuando exista divergencia entre lo indicado en el pliego de absolución de consultas y observaciones y la integración de bases, prevalece lo absuelto en el referido pliego; sin perjuicio, del deslinde de responsabilidades correspondiente.*

1.6. ELEVACIÓN AL OSCE DEL PLIEGO DE ABSOLUCIÓN DE CONSULTAS Y OBSERVACIONES E INTEGRACIÓN DE BASES

Los cuestionamientos al pliego de absolución de consultas y observaciones, así como a las bases integradas por supuestas vulneraciones a la normativa de contrataciones, a los principios que rigen la contratación pública u otra normativa que tenga relación con el objeto de la contratación, pueden ser elevados al OSCE, de acuerdo a lo indicado en los numerales del 72.8 al 72.11 del artículo 72 del Reglamento.

La solicitud de elevación para emisión de Pronunciamiento se presenta ante la Entidad, la cual debe remitir al OSCE el expediente completo, de acuerdo a lo señalado en el artículo 124 del TUO de la Ley 27444, aprobado por Decreto Supremo N° 004-2019-JUS, al día hábil siguiente de recibida dicha solicitud.

Advertencia

La solicitud de elevación al OSCE de los cuestionamientos al pliego de absolución de consultas y observaciones, así como a las Bases integradas, se realiza de manera electrónica a través del SEACE, a partir de la oportunidad en que establezca el OSCE mediante comunicado.

Importante

Constituye infracción pasible de sanción según lo previsto en el literal n) del numeral 50.1 del artículo 50 de la Ley, presentar cuestionamientos maliciosos o manifiestamente infundados al pliego de absolución de consultas y/u observaciones.

1.7. FORMA DE PRESENTACIÓN DE OFERTAS

Las ofertas se presentan conforme lo establecido en el artículo 59 del Reglamento.

Las declaraciones juradas, formatos o formularios previstos en las bases que conforman la oferta deben estar debidamente firmados por el postor (firma manuscrita o digital, según la Ley N° 27269, Ley de Firmas y Certificados Digitales²). Los demás documentos deben ser visados por el postor. En el caso de persona jurídica, por su representante legal, apoderado o mandatario designado para dicho fin y, en el caso de persona natural, por este o su apoderado. No se acepta el pegado de la imagen de una firma o visto. Las ofertas se presentan foliadas.

Importante

- *Los formularios electrónicos que se encuentran en el SEACE y que los proveedores deben*

² Para mayor información sobre la normativa de firmas y certificados digitales ingresar a: <https://www.indecopi.gob.pe/web/firmas-digitales/firmar-y-certificados-digitales>

llenar para presentar sus ofertas, tienen carácter de declaración jurada.

- *En caso la información contenida en los documentos escaneados que conforman la oferta no coincida con lo declarado a través del SEACE, prevalece la información declarada en los documentos escaneados.*
- *No se tomarán en cuenta las ofertas que se presenten en físico a la Entidad.*

1.8. PRESENTACIÓN Y APERTURA DE OFERTAS

El participante presentará su oferta de manera electrónica a través del SEACE, desde las 00:01 horas hasta las 23:59 horas del día establecido para el efecto en el cronograma del procedimiento; adjuntando el archivo digitalizado que contenga los documentos que conforman la oferta de acuerdo a lo requerido en las bases.

El participante debe verificar antes de su envío, bajo su responsabilidad, que el archivo pueda ser descargado y su contenido sea legible.

Importante

Los integrantes de un consorcio no pueden presentar ofertas individuales ni conformar más de un consorcio en un procedimiento de selección, o en un determinado ítem cuando se trate de procedimientos de selección según relación de ítems.

En la apertura electrónica de la oferta, el comité de selección, verifica la presentación de lo exigido en la sección específica de las bases, de conformidad con el numeral 73.2 del artículo 73 del Reglamento. De no cumplir con lo requerido, la oferta se considera no admitida.

Asimismo, el comité de selección declara no admitidas las ofertas que se encuentran por debajo del noventa por ciento (90%) del valor referencial o que excedan en más del diez por ciento (10%) del valor referencial.

1.9. EVALUACIÓN DE LAS OFERTAS

La evaluación consiste en la aplicación de los factores de evaluación previstos en el Capítulo IV de la sección específica de las bases a las ofertas admitidas, con el objeto de determinar la oferta con el mejor puntaje y el orden de prelación de las ofertas.

Para determinar la oferta con el mejor puntaje, se toma en cuenta lo indicado en el numeral 74.2 del artículo 74 del Reglamento.

El desempate mediante sorteo se realiza de manera electrónica a través del SEACE.

Importante

En el caso de procedimientos de selección por relación de ítems cuando la obra se ejecute fuera de la provincia de Lima y Callao y el monto del valor referencial de algún ítem no supere los novecientos mil Soles (S/ 900,000.00), a solicitud del postor se asigna una bonificación equivalente al diez por ciento (10%) sobre el puntaje total obtenido en dicho ítem por los postores con domicilio en la provincia donde se ejecuta la obra, o en las provincias colindantes, sean o no pertenecientes al mismo departamento o región. El domicilio es el consignado en la constancia de inscripción ante el RNP³.

³ La constancia de inscripción electrónica se visualizará en el portal web del Registro Nacional de Proveedores: www.rnp.gob.pe

1.10. CALIFICACIÓN DE OFERTAS

Luego de culminada la evaluación, el comité de selección califica a los postores que obtuvieron el primer, segundo, tercer y cuarto lugar, según el orden de prelación, verificando que cumplan con los requisitos de calificación detallados en el numeral 3.2 del Capítulo III de la sección específica de las bases. La oferta del postor que no cumpla con los requisitos de calificación es descalificada.

Si alguno de los cuatro (4) postores no cumple con los requisitos de calificación, se aplica lo establecido en los numerales 75.2 y 75.3 del artículo 75 del Reglamento.

1.11. SUBSANACIÓN DE LAS OFERTAS

La subsanación de las ofertas se sujeta a lo establecido en el artículo 60 del Reglamento. La corrección aritmética a la que hace referencia el numeral 60.4 de dicho artículo procede para la ejecución de obras a suma alzada.

El plazo que se otorgue para la subsanación no puede ser inferior a un (1) día hábil.

La solicitud de subsanación se realiza de manera electrónica a través del SEACE y será remitida al correo electrónico consignado por el postor al momento de realizar su inscripción en el RNP, siendo su responsabilidad el permanente seguimiento de las notificaciones a dicho correo. La notificación de la solicitud se entiende efectuada el día de su envío al correo electrónico.

La presentación de las subsanaciones se realiza a través del SEACE. No se tomará en cuenta la subsanación que se presente en físico a la Entidad.

1.12. RECHAZO DE LAS OFERTAS

Previo al otorgamiento de la buena pro, el comité de selección revisa las ofertas económicas que cumplen los requisitos de calificación, de conformidad con lo establecido para el rechazo de ofertas, previsto en el artículo 68 del Reglamento, de ser el caso.

De rechazarse alguna de las ofertas calificadas, el comité de selección revisa el cumplimiento de los requisitos de calificación de los postores que siguen en el orden de prelación, en caso las hubiere.

1.13. OTORGAMIENTO DE LA BUENA PRO

Definida la oferta ganadora, el comité de selección otorga la buena pro, mediante su publicación en el SEACE, incluyendo el cuadro comparativo y las actas debidamente motivadas de los resultados de la admisión, no admisión, evaluación, calificación, descalificación, rechazo y el otorgamiento de la buena pro.

1.14. CONSENTIMIENTO DE LA BUENA PRO

Cuando se hayan presentado dos (2) o más ofertas, el consentimiento de la buena pro se produce a los ocho (8) días hábiles siguientes de la notificación de su otorgamiento, sin que los postores hayan ejercido el derecho de interponer el recurso de apelación.

En caso que se haya presentado una sola oferta, el consentimiento de la buena pro se produce el mismo día de la notificación de su otorgamiento.

El consentimiento del otorgamiento de la buena pro se publica en el SEACE al día hábil siguiente de producido.

Importante

Una vez consentido el otorgamiento de la buena pro, el órgano encargado de las contrataciones o el órgano de la Entidad al que se haya asignado tal función realiza la verificación de la oferta presentada por el postor ganador de la buena pro conforme lo establecido en el numeral 64.6 del artículo 64 del Reglamento.

CAPÍTULO II

SOLUCIÓN DE CONTROVERSIAS DURANTE EL PROCEDIMIENTO DE SELECCIÓN

2.1. RECURSO DE APELACIÓN

A través del recurso de apelación se pueden impugnar los actos dictados durante el desarrollo del procedimiento de selección hasta antes del perfeccionamiento del contrato.

El recurso de apelación se presenta ante y es resuelto por el Tribunal de Contrataciones del Estado.

Los actos que declaren la nulidad de oficio, la cancelación del procedimiento de selección y otros actos emitidos por el Titular de la Entidad que afecten la continuidad de este, se impugnan ante el Tribunal de Contrataciones del Estado.

Importante

- *Una vez otorgada la buena pro, el comité de selección, está en la obligación de permitir el acceso de los participantes y postores al expediente de contratación, salvo la información calificada como secreta, confidencial o reservada por la normativa de la materia, a más tardar dentro del día siguiente de haberse solicitado por escrito.*
Luego de otorgada la buena pro no se da a conocer las ofertas cuyos requisitos de calificación no fueron analizados y revisados por el comité de selección.
- *A efectos de recoger la información de su interés, los postores pueden valerse de distintos medios, tales como: (i) la lectura y/o toma de apuntes, (ii) la captura y almacenamiento de imágenes, e incluso (iii) pueden solicitar copia de la documentación obrante en el expediente, siendo que, en este último caso, la Entidad deberá entregar dicha documentación en el menor tiempo posible, previo pago por tal concepto.*
- *El recurso de apelación se presenta ante la Mesa de Partes del Tribunal o ante las oficinas desconcentradas del OSCE.*

2.2. PLAZOS DE INTERPOSICIÓN DEL RECURSO DE APELACIÓN

La apelación contra el otorgamiento de la buena pro o contra los actos dictados con anterioridad a ella se interpone dentro de los ocho (8) días hábiles siguientes de haberse notificado el otorgamiento de la buena pro.

La apelación contra los actos dictados con posterioridad al otorgamiento de la buena pro, contra la declaración de nulidad, cancelación y declaratoria de desierto del procedimiento, se interpone dentro de los ocho (8) días hábiles siguientes de haberse tomado conocimiento del acto que se desea impugnar.

CAPÍTULO III DEL CONTRATO

3.1. PERFECCIONAMIENTO DEL CONTRATO

Los plazos y el procedimiento para perfeccionar el contrato se realiza conforme a lo indicado en el artículo 141 del Reglamento.

Para perfeccionar el contrato, el postor ganador de la buena pro debe presentar los documentos señalados en los artículos 139 y 175 del Reglamento, así como los previstos en la sección específica de las bases.

3.2. GARANTÍAS

Las garantías que deben otorgar los postores y/o contratistas, según corresponda, son las de fiel cumplimiento del contrato y por los adelantos.

3.2.1. GARANTÍA DE FIEL CUMPLIMIENTO

Como requisito indispensable para perfeccionar el contrato, el postor ganador debe entregar a la Entidad la garantía de fiel cumplimiento del mismo por una suma equivalente al diez por ciento (10%) del monto del contrato original. Esta se mantiene vigente hasta el consentimiento de la liquidación final.

3.2.2. GARANTÍA DE FIEL CUMPLIMIENTO POR PRESTACIONES ACCESORIAS

En las contrataciones que conllevan la ejecución de prestaciones accesorias, tales como mantenimiento, reparación o actividades afines, se otorga una garantía adicional por una suma equivalente al diez por ciento (10%) del monto del contrato de la prestación accesorio, la misma que debe ser renovada periódicamente hasta el cumplimiento total de las obligaciones garantizadas.

3.2.3. GARANTÍA POR ADELANTO

En caso se haya previsto en la sección específica de las bases la entrega de adelantos, el contratista debe presentar una garantía emitida por idéntico monto conforme a lo estipulado en el artículo 153 del Reglamento.

3.3. REQUISITOS DE LAS GARANTÍAS

Las garantías que se presenten deben ser incondicionales, solidarias, irrevocables y de realización automática en el país, al solo requerimiento de la Entidad. Asimismo, deben ser emitidas por empresas que se encuentren bajo la supervisión directa de la Superintendencia de Banca, Seguros y Administradoras Privadas de Fondos de Pensiones y que cuenten con clasificación de riesgo B o superior. Asimismo, deben estar autorizadas para emitir garantías; o estar consideradas en la última lista de bancos extranjeros de primera categoría que periódicamente publica el Banco Central de Reserva del Perú.

Importante

Corresponde a la Entidad verificar que las garantías presentadas por el postor ganador de la buena pro y/o contratista cumplan con los requisitos y condiciones necesarios para su aceptación y eventual ejecución; sin perjuicio de la determinación de las responsabilidades funcionales que correspondan.

Advertencia

Los funcionarios de las Entidades no deben aceptar garantías emitidas bajo condiciones distintas a las establecidas en el presente numeral, debiendo tener en cuenta lo siguiente:

1. La clasificadora de riesgo que asigna la clasificación a la empresa que emite la garantía debe encontrarse listada en el portal web de la SBS (<http://www.sbs.gob.pe/sistema-financiero/clasificadoras-de-riesgo>).

2. Se debe identificar en la página web de la clasificadora de riesgo respectiva, cuál es la clasificación vigente de la empresa que emite la garantía, considerando la vigencia a la fecha de emisión de la garantía.

3. Para fines de lo establecido en el artículo 148 del Reglamento, la clasificación de riesgo B, incluye las clasificaciones B+ y B.

4. Si la empresa que otorga la garantía cuenta con más de una clasificación de riesgo emitida por distintas empresas listadas en el portal web de la SBS, bastará que en una de ellas cumpla con la clasificación mínima establecida en el Reglamento.

En caso exista alguna duda sobre la clasificación de riesgo asignada a la empresa emisora de la garantía, se deberá consultar a la clasificadora de riesgos respectiva.

De otro lado, además de cumplir con el requisito referido a la clasificación de riesgo, a efectos de verificar si la empresa emisora se encuentra autorizada por la SBS para emitir garantías, debe revisarse el portal web de dicha Entidad (<http://www.sbs.gob.pe/sistema-financiero/relacion-de-empresas-que-se-encuentran-autorizadas-a-emitar-cartas-fianza>).

Los funcionarios competentes deben verificar la autenticidad de la garantía a través de los mecanismos establecidos (consulta web, teléfono u otros) por la empresa emisora.

3.4. EJECUCIÓN DE GARANTÍAS

La Entidad puede solicitar la ejecución de las garantías conforme a los supuestos contemplados en el artículo 155 del Reglamento.

3.5. ADELANTOS

La Entidad puede establecer la entrega de adelantos directos y adelantos para materiales e insumos, y en el caso de contratos bajo la modalidad llave en mano, para equipamiento y mobiliario, de conformidad con el artículo 180 del Reglamento, siempre que ello haya sido previsto en la sección específica de las bases.

Asimismo, la Entidad puede establecer la obligación de constituir un fideicomiso para el manejo de los recursos que el contratista reciba a título de adelanto, de acuerdo al procedimiento, plazos y requisitos señalados en los artículos 184 y 185 del Reglamento.

3.6. VALORIZACIONES

Las valorizaciones son la cuantificación económica de un avance físico en la ejecución de la obra, realizada en un período determinado, tienen el carácter de pagos a cuenta y son elaboradas el último día de cada período previsto en la sección específica de las bases, por el inspector o supervisor, según corresponda y el contratista.

En caso se haya suscrito contrato con un consorcio, el pago de las valorizaciones se realizará a quien se indique en el contrato de consorcio.

Advertencia

En caso de retraso en los pagos a cuenta o pago final por parte de la Entidad, salvo que se deba a caso fortuito o fuerza mayor, esta reconoce al contratista los intereses legales correspondientes, de conformidad con el artículo 39 de la Ley y los artículos 1244, 1245 y 1246 del Código Civil, debiendo repetir contra los responsables de la demora injustificada.

3.7. REAJUSTES

Los reajustes se calculan conforme lo indicado en el numeral 38.3 del artículo 38 y el artículo 195 del Reglamento.

Importante

Tanto la elaboración como la aplicación de las fórmulas polinómicas se sujetan a lo dispuesto en el Decreto Supremo N° 011-79-VC y sus modificatorias, ampliatorias y complementarias.

3.8. PENALIDADES

3.12.1. PENALIDAD POR MORA EN LA EJECUCIÓN DE LA PRESTACIÓN

En caso de retraso injustificado del contratista en la ejecución de las prestaciones objeto del contrato, la Entidad le aplica automáticamente una penalidad por mora por cada día de atraso, de conformidad con el artículo 162 del Reglamento.

3.12.2. OTRAS PENALIDADES

La Entidad puede establecer penalidades distintas a la mencionada en el numeral precedente, según lo previsto en el artículo 163 del Reglamento y lo indicado en la sección específica de las bases.

Estos dos tipos de penalidades se calculan en forma independiente y pueden alcanzar cada una un monto máximo equivalente al diez por ciento (10%) del monto del contrato vigente, o de ser el caso, del ítem que debió ejecutarse.

3.9. INCUMPLIMIENTO DEL CONTRATO

Las causales para la resolución del contrato, serán aplicadas de conformidad con el artículo 36 de la Ley y 164 del Reglamento.

3.10. DISPOSICIONES FINALES

Todos los demás aspectos del presente procedimiento no contemplados en las bases se regirán supletoriamente por la Ley y su Reglamento, así como por las disposiciones legales vigentes.

SECCIÓN ESPECÍFICA

CONDICIONES ESPECIALES DEL PROCEDIMIENTO DE SELECCIÓN

(EN ESTA SECCIÓN LA ENTIDAD DEBERÁ COMPLETAR LA INFORMACIÓN EXIGIDA, DE ACUERDO A LAS INSTRUCCIONES INDICADAS)

CAPÍTULO I GENERALIDADES

1.1. ENTIDAD CONVOCANTE

Nombre : MUNICIPALIDAD DISTRITAL DE TAPAIRIHUA
RUC N° : 20156481476
Domicilio legal : PLAZA DE ARMAS S/N TAPAIRIHUA
Teléfono: : - - -
Correo electrónico: : Tapairihua2023.2026@gmail.com

1.2. OBJETO DE LA CONVOCATORIA

El presente procedimiento de selección tiene por objeto la contratación de la ejecución de la obra MEJORAMIENTO E INSTALACION DEL SISTEMA DE RIEGO TECNIFICADO POR ASPERSION EN LAS LOCALIDADES DE SALISTRE, CCOLLPA, SOCCO, MONTE, ISLA, LLIPCCA DEL DISTRITO DE TAPAIRIHUA, PROVINCIA DE AYMARAES DEPARTAMENTO DE APURIMAC.

1.3. VALOR REFERENCIAL⁴

El valor referencial asciende a Cinco Millones Doscientos Setenta y Tres Mil Doscientos Ochenta y cinco con 43/100 Soles (**5'273,285.43**), incluidos los impuestos de Ley y cualquier otro concepto que incida en el costo total de la ejecución de la obra. El valor referencial ha sido calculado al mes de OCTUBRE.

Valor Referencial (VR)	Límites ⁵	
	Inferior	Superior
S/. 5'273,285.43	S/. 4'745,956.89	S/. 5'800,613.97

Importante

El precio de las ofertas no puede exceder los límites del valor referencial de conformidad con el numeral 28.2 del artículo 28 de la Ley.

1.4. EXPEDIENTE DE CONTRATACIÓN

Documento y fecha de aprobación del expediente de contratación : FORMATO N°02-2024-GM 24/10/2024
Documento y fecha de aprobación del expediente técnico : Resolución Gerencial N° 53-2024-MDT; 25/04/2024
Documento y fecha de actualización del expediente técnico, de corresponder : No corresponde
Tipo y número del procedimiento de selección que se convocó para la elaboración del expediente técnico, de corresponder : No corresponde

⁴ El monto del valor referencial indicado en esta sección de las bases no debe diferir del monto del valor referencial consignado en la ficha del procedimiento en el SEACE. No obstante, de existir contradicción entre estos montos, primará el monto del valor referencial indicado en las bases aprobadas.

⁵ De acuerdo a lo señalado en el artículo 48 del Reglamento, estos límites se calculan considerando dos (2) decimales. Para ello, si el límite inferior tiene más de dos (2) decimales, se aumenta en un dígito el valor del segundo decimal; en el caso del límite superior, se considera el valor del segundo decimal sin efectuar el redondeo.

1.5. FUENTE DE FINANCIAMIENTO

RECURSOS ORDINARIOS (00)

Importante

La fuente de financiamiento debe corresponder a aquella prevista en la Ley de Equilibrio Financiero del Presupuesto del Sector Público del año fiscal en el cual se convoca el procedimiento de selección.

1.6. SISTEMA DE CONTRATACIÓN

El presente procedimiento se rige por el sistema de **A PRECIOS UNITARIOS**, de acuerdo con lo establecido en el expediente de contratación respectivo.

1.7. MODALIDAD DE EJECUCIÓN

NO CORRESPONDE

1.8. ALCANCES DEL REQUERIMIENTO

El alcance de la ejecución de la obra está definido en el Capítulo III de la presente sección de las bases.

1.9. PLAZO DE EJECUCIÓN DE LA OBRA

El plazo de ejecución de la obra materia de la presente convocatoria, es de Ciento Ochenta (180) días calendario, en concordancia con lo establecido en el expediente de contratación y en el expediente técnico de obra.

1.10. COSTO DE REPRODUCCIÓN Y ENTREGA DE BASES Y DEL EXPEDIENTE TÉCNICO DE LA OBRA

Los participantes registrados tienen el derecho a recabar las bases y el expediente técnico de la obra en versión impresa o digital, según su elección, para cuyo efecto deben:

Pagar en	: CAJA DE LA ENTIDAD
Recoger en	: MESA DE PARTES DE LA ENTIDAD
Costo de bases	: Impresa: S/ 20.00 Soles
Costo del expediente técnico	: Impreso: S/ 990.00 Soles Digital: S/ 5.00 Soles

Las bases y el expediente técnico se entregan inmediatamente después de realizado el pago correspondiente. Excepcionalmente, el expediente técnico en versión impresa puede ser entregado dentro del plazo máximo de un (1) día hábil de efectuado el pago.

Importante

- La Entidad debe entregar una constancia o formulario de cargos en donde consta que el participante recibió el expediente técnico completo. Dicha constancia o formulario debe incluir un índice del contenido del expediente técnico y número de folios correspondientes.*
- El costo de entrega del ejemplar de las bases y del expediente técnico, no puede exceder el costo de su reproducción.*

Advertencia

Las Entidades deben cautelar bajo responsabilidad que la versión impresa y digital del expediente técnico correspondan a la versión original del expediente técnico aprobado.

1.11. ACCESO VIRTUAL AL EXPEDIENTE TÉCNICO DE LA OBRA

El expediente técnico de la obra en versión digital se encuentra publicado en el SEACE, obligatoriamente, desde la fecha de la convocatoria del presente procedimiento de selección.

1.12. BASE LEGAL

- a) La Constitución Política del Perú.
- b) Ley N° 27972 – Ley Orgánica de Municipalidades.
- c) Ley N° 28411 – Ley General del Sistema Nacional de Presupuesto.
- d) Decreto Legislativo N° 1440 – Decreto Legislativo del Sistema Nacional de Presupuesto Público.
- e) Ley N° 31638 – Ley de Presupuesto del Sector Público para el Año Fiscal 2024.
- f) Decreto Legislativo N° 1252 – Ley que crea el Sistema de Programación Multianual y Gestión de Inversiones.
- g) Reglamento del Decreto Legislativo N° 1252, aprobado mediante Decreto Supremo N° 027-2017-EF.
- h) Decreto Supremo N° 004-2019-JUS, aprueba el Texto Único Ordenado de la Ley N° 27444 -
- i) Ley del Procedimiento Administrativo General.
- j) Texto Único Ordenado de la Ley N° 27806 – Ley de Transparencia y de Acceso a la Información Pública.
- k) Ley N° 29783, de Seguridad y Salud en el Trabajo.
- l) Decreto Supremo N° 006-2014-TR, modifican el reglamento de la Ley N° 29783, Ley de Seguridad y Salud en el Trabajo, aprobado por Decreto Supremo N° 005-2012- TR.
- m) Código Civil.
- n) Texto Único Ordenado de la Ley N° 30225 - Ley de Contrataciones del Estado aprobado mediante Decreto Supremo N° 082-2019-EF.
- o) Reglamento de la Ley de Contrataciones del Estado, aprobado mediante Decreto Supremo N° 344-2018-EF, modificada mediante Decretos Supremos N° 377-2019- EF, N° 168-2020-EF, N° 250-2020-EF, N° 162-2021-EF y N° 234-2022-EF.
- p) Directiva N° 012-2017-OSCE/CD “Gestión de Riesgos en la Planificación de la Ejecución de Obra”.
- q) Directiva N° 09-2020-OSCE/CD “Lineamientos para el Uso del Cuaderno de Obra Digital”.
- r) Decreto Supremo N° 130-2022-PCM – dispone la derogación del Decreto Supremo N° 016-2022-PCM.
- s) Decreto Legislativo N° 1553.

Las referidas normas incluyen sus respectivas modificaciones, de ser el caso.

CAPÍTULO II DEL PROCEDIMIENTO DE SELECCIÓN

2.1. CALENDARIO DEL PROCEDIMIENTO DE SELECCIÓN

Según el cronograma de la ficha de selección de la convocatoria publicada en el SEACE.

Importante

De conformidad con la vigesimosegunda Disposición Complementaria Final del Reglamento, en caso la Entidad (Ministerios y sus organismos públicos, programas o proyectos adscritos) haya difundido el requerimiento a través del SEACE siguiendo el procedimiento establecido en dicha disposición, no procede formular consultas u observaciones al requerimiento.

2.2. CONTENIDO DE LAS OFERTAS

La oferta contendrá, además de un índice de documentos⁶, la siguiente documentación:

2.2.1. Documentación de presentación obligatoria

2.2.1.1. Documentos para la admisión de la oferta

- a) Declaración jurada de datos del postor. (**Anexo N° 1**)
- b) Documento que acredite la representación de quien suscribe la oferta.

En caso de persona jurídica, copia del certificado de vigencia de poder del representante legal, apoderado o mandatario designado para tal efecto.

En caso de persona natural, copia del documento nacional de identidad o documento análogo, o del certificado de vigencia de poder otorgado por persona natural, del apoderado o mandatario, según corresponda.

En el caso de consorcios, este documento debe ser presentado por cada uno de los integrantes del consorcio que suscriba la promesa de consorcio, según corresponda.

Advertencia

De acuerdo con el artículo 4 del Decreto Legislativo N° 1246, las Entidades están prohibidas de exigir a los administrados o usuarios la información que puedan obtener directamente mediante la interoperabilidad a que se refieren los artículos 2 y 3 de dicho Decreto Legislativo. En esa medida, si la Entidad es usuaria de la Plataforma de Interoperabilidad del Estado – PIDE⁷ y siempre que el servicio web se encuentre activo en el Catálogo de Servicios de dicha plataforma, no corresponderá exigir el certificado de vigencia de poder y/o documento nacional de identidad.

- c) Declaración jurada de acuerdo con el literal b) del artículo 52 del Reglamento. (**Anexo N° 2**)
- d) Declaración jurada de cumplimiento del Expediente Técnico, según el numeral 3.1 del Capítulo III de la presente sección. (**Anexo N° 3**)

⁶ La omisión del índice no determina la no admisión de la oferta.

⁷ Para mayor información de las Entidades usuarias y del Catálogo de Servicios de la Plataforma de Interoperabilidad del Estado – PIDE ingresar al siguiente enlace <https://www.gobiernodigital.gob.pe/interoperabilidad/>

- e) Declaración jurada de plazo de ejecución de la obra. **(Anexo N° 4)**
- f) Promesa de consorcio con firmas legalizadas, de ser el caso, en la que se consigne los integrantes, el representante común, el domicilio común y las obligaciones a las que se compromete cada uno de los integrantes del consorcio, así como el porcentaje equivalente a dichas obligaciones. **(Anexo N° 5)**
- g) El precio de la oferta en SOLES y:
 - ✓ Los precios unitarios, considerando las partidas según lo previsto en el último párrafo del literal b) del artículo 35 del Reglamento.

Asimismo, la oferta incluye el monto de la prestación accesorio, cuando corresponda. **(Anexo N° 6)**

El precio total de la oferta y los subtotales que lo componen deben ser expresados con dos (2) decimales. Los precios unitarios pueden ser expresados con más de dos (2) decimales.

Importante

- *El comité de selección no puede incorporar documentos adicionales para la admisión de la oferta a los establecidos en este acápite.*
- *El análisis de precios unitarios y el detalle de los gastos generales fijos y variables de la oferta se presentan para el perfeccionamiento del contrato.*
- *El comité de selección declara no admitidas las ofertas que no se encuentren dentro de los límites del valor referencial previstos en el numeral 28.2 del artículo 28 de la Ley. Asimismo, verifica la presentación de los documentos requeridos. De no cumplir con lo requerido, la oferta se considera no admitida.*

2.2.1.2. Documentos para acreditar los requisitos de calificación

Incorporar en la oferta los documentos que acreditan los “**Requisitos de Calificación**” que se detallan en el numeral 3.2 del Capítulo III de la presente sección de las bases.

2.2.2. Documentación de presentación facultativa:

- a) *Incorporar en la oferta los documentos que acreditan los “**Factores de Evaluación**” establecidos en el Capítulo IV de la presente sección de las bases, a efectos de obtener el puntaje previsto en dicho Capítulo para cada factor.*

Advertencia

El comité de selección no podrá exigir al postor la presentación de documentos que no hayan sido indicados en los acápites “Documentos para la admisión de la oferta”, “Requisitos de calificación” y “Factores de evaluación”.

2.3. REQUISITOS PARA PERFECCIONAR EL CONTRATO

El postor ganador de la buena pro debe presentar los siguientes documentos para perfeccionar el contrato:

- a) Garantía de fiel cumplimiento del contrato. CARTA FIANZA
- b) Garantía de fiel cumplimiento por prestaciones accesorias, de ser el caso.
- c) Solicitud para la constitución del fideicomiso, en el marco de lo establecido en el literal a)

- del numeral 184.9 del artículo 184 del Reglamento, de ser el caso⁸.
- d) Contrato de consorcio con firmas legalizadas ante Notario de cada uno de los integrantes, de ser el caso.
 - e) Código de cuenta interbancaria (CCI) o, en el caso de proveedores no domiciliados, el número de su cuenta bancaria y la entidad bancaria en el exterior.
 - f) Copia de la vigencia del poder del representante legal de la empresa que acredite que cuenta con facultades para perfeccionar el contrato, cuando corresponda.
 - g) Copia de DNI del postor en caso de persona natural, o de su representante legal en caso de persona jurídica.

Advertencia

De acuerdo con el artículo 4 del Decreto Legislativo N° 1246, las Entidades están prohibidas de exigir a los administrados o usuarios la información que puedan obtener directamente mediante la interoperabilidad a que se refieren los artículos 2 y 3 de dicho Decreto Legislativo. En esa medida, si la Entidad es usuaria de la Plataforma de Interoperabilidad del Estado – PIDE⁹ y siempre que el servicio web se encuentre activo en el Catálogo de Servicios de dicha plataforma, no corresponderá exigir los documentos previstos en los literales e) y f).

- h) Domicilio para efectos de la notificación durante la ejecución del contrato.
- i) Autorización de notificación de la decisión de la Entidad sobre la solicitud de ampliación de plazo mediante medios electrónicos de comunicación¹⁰. **(Anexo N° 12)**
- j) Constancia de capacidad libre de contratación expedida por el RNP¹¹.
- k) Programa de Ejecución de Obra (CPM) el cual presenta la ruta crítica y el calendario de avance de obra valorizado.
- l) Calendario de adquisición de materiales e insumos necesarios para la ejecución de obra, en concordancia con el calendario de avance de obra valorizado. Este calendario se actualiza con cada ampliación de plazo otorgada, en concordancia con el calendario de avance de obra valorizado vigente.

Importante para la Entidad

En el caso de obras bajo la modalidad de ejecución llave en mano, cuando se haya previsto otorgar adelanto para equipamiento y mobiliario, con respecto al literal anterior, considerar el siguiente texto:

- l) Calendario de adquisición de materiales e insumos necesarios para la ejecución de obra, que incluye el equipamiento y mobiliario cuando corresponda, de acuerdo con el calendario de avance de obra valorizado. Este calendario se actualiza con cada ampliación de plazo otorgada, en concordancia con el calendario de avance de obra valorizado vigente.*

Incorporar a las bases o eliminar, según corresponda.

- m) Calendario de utilización de equipo, en caso la naturaleza de la contratación lo requiera.
- n) Memoria en la que se señalen las consideraciones que se han tomado en cuenta para la elaboración de los documentos indicados en los literales k) l) y m).
- o) Análisis de precios unitarios de las partidas y detalle de los gastos generales fijos y variables de la oferta, en caso de obras sujetas a precios unitarios¹².
- p) Desagregado por partidas que dio origen a la oferta, en caso de obras a suma alzada.
- q) Copia de documentos que sustenten la propiedad, la posesión, el compromiso de compra venta o alquiler u otro documento que acredite la disponibilidad del requisito de calificación equipamiento estratégico. En el caso que el postor ganador sea un consorcio los documentos de acreditación de este requisito pueden estar a nombre del consorcio o de

⁸ Cuando la Entidad no haya incorporado en las bases la obligación de constituir un fideicomiso para la administración de los adelantos destinados a la ejecución de obra, el postor adjudicado puede presentar la solicitud para la constitución del fideicomiso.

⁹ Para mayor información de las Entidades usuarias y del Catálogo de Servicios de la Plataforma de Interoperabilidad del Estado – PIDE ingresar al siguiente enlace <https://www.gobiernodigital.gob.pe/interoperabilidad/>

¹⁰ En tanto se implemente la funcionalidad en el SEACE, de conformidad con la Primera Disposición Complementaria Transitoria del Decreto Supremo N° 234-2022-EF.

¹¹ Este requisito no aplica para procedimientos de contratación directa por la causal de carácter de secreto, secreto militar o por razones de orden interno.

¹² La Entidad puede requerir este documento en caso de obras a suma alzada.

- uno de sus integrantes.
- r) Copia de los diplomas que acrediten la formación académica requerida del plantel profesional clave, en caso que el grado o título profesional requerido no se encuentre publicado en el Registro Nacional de Grados Académicos y Títulos Profesionales a cargo de la de la Superintendencia Nacional de Educación Superior Universitaria – SUNEDU¹³.
- s) Copia de (i) contratos y su respectiva conformidad o (ii) constancias o (iii) certificados o (iv) cualquier otra documentación que, de manera fehaciente demuestre la experiencia del personal que conforma el plantel profesional clave.

Importante

- *La Entidad debe aceptar las diferentes denominaciones utilizadas para acreditar la carrera profesional requerida, aun cuando no coincida literalmente con aquella prevista en los requisitos de calificación (por ejemplo Ingeniería Ambiental, Ingeniería en Gestión Ambiental, Ingeniería y Gestión Ambiental u otras denominaciones).*

- *Los documentos que acreditan la experiencia del personal deben incluir como mínimo los nombres y apellidos del profesional, el cargo desempeñado, el plazo de la prestación indicando el día, mes y año de inicio y culminación, el nombre de la Entidad u organización que emite el documento, la fecha de emisión y nombres y apellidos de quien suscribe el documento.*

En caso estos documentos establezcan el plazo de la experiencia adquirida por el profesional en meses sin especificar los días la Entidad debe considerar el mes completo.

De presentarse experiencia ejecutada paralelamente (traslape), para el cómputo del tiempo de dicha experiencia sólo se considerará una vez el periodo traslapado. No obstante, de presentarse periodos traslapados en el residente de obra, no se considera ninguna de las experiencias acreditadas, salvo la ejecución de obras por paquete.

Se considerará aquella experiencia que no tenga una antigüedad mayor a veinticinco (25) años anteriores a la fecha de la presentación de ofertas.

Asimismo, la Entidad debe valorar de manera integral los documentos presentados para acreditar dicha experiencia. En tal sentido, aun cuando en los documentos presentados la denominación del cargo o puesto no coincida literalmente con aquella prevista en los requisitos de calificación, se deberá validar la experiencia si las actividades que realizó el profesional corresponden con la función propia del cargo o puesto requerido.

- *Cuando el postor ganador de la buena pro presenta como plantel profesional clave a profesionales que se encuentren prestando servicios como residente o supervisor en obras contratadas por la Entidad que no cuentan con recepción, procede otorgar plazo adicional para subsanar, conforme lo previsto en el literal a) del artículo 141 del Reglamento.*
- *En caso que el postor ganador de la buena pro sea un consorcio, las garantías que presente este para el perfeccionamiento del contrato, así como durante la ejecución contractual, de ser el caso, además de cumplir con las condiciones establecidas en el artículo 33 de la Ley y en el artículo 148 del Reglamento, deben consignar expresamente el nombre completo o la denominación o razón social de los integrantes del consorcio, en calidad de garantizados, de lo contrario no podrán ser aceptadas por las Entidades. No se cumple el requisito antes indicado si se consigna únicamente la denominación del consorcio, conforme lo dispuesto en la Directiva “Participación de Proveedores en Consorcio en las Contrataciones del Estado”.*

Importante

- *Corresponde a la Entidad verificar que las garantías presentadas por el postor ganador de la buena pro cumplan con los requisitos y condiciones necesarios para su aceptación y eventual ejecución, sin perjuicio de la determinación de las responsabilidades funcionales que correspondan.*
- *De conformidad con el Reglamento Consular del Perú aprobado mediante Decreto Supremo*

¹³ <https://enlinea.sunedu.gob.pe/>

N° 076-2005-RE para que los documentos públicos y privados extendidos en el exterior tengan validez en el Perú, deben estar legalizados por los funcionarios consulares peruanos y refrendados por el Ministerio de Relaciones Exteriores del Perú, salvo que se trate de documentos públicos emitidos en países que formen parte del Convenio de la Apostilla, en cuyo caso bastará con que estos cuenten con la Apostilla de la Haya¹⁴.

- *La Entidad no puede exigir documentación o información adicional a la consignada en el presente numeral para el perfeccionamiento del contrato.*

2.4. PERFECCIONAMIENTO DEL CONTRATO

El contrato se perfecciona con la suscripción del documento que lo contiene. Para dicho efecto el postor ganador de la buena pro, dentro del plazo previsto en el artículo 141 del Reglamento, debe presentar la documentación requerida en Mesa de Partes de la Unidad de Trámite Documentario de la Municipalidad Distrital de Tapairihua, sito en el Plaza de Armas S/N – Apurímac – Aymaraes – Tapairihua

Importante

En el caso de contratación de obras por paquete, se debe suscribir un contrato por cada obra incluida en el paquete.

2.5. ADELANTOS¹⁵

2.5.1. ADELANTO DIRECTO

“La Entidad otorgará UN ADELANTO directos por el 10% del monto del contrato original.

El contratista debe solicitar formalmente el ADELANTO DIRECTO dentro de los ocho (8) días siguientes a la suscripción del contrato, adjuntando a su solicitud la garantía por adelantos¹⁶ mediante carta fianza o póliza de caución y el comprobante de pago correspondiente. La Entidad debe entregar el monto solicitado dentro de los siete (7) días contados a partir del día siguiente de recibida la solicitud del contratista.

Vencido el plazo para solicitar el adelanto no procede la solicitud.

2.5.2. ADELANTO PARA MATERIALES E INSUMOS

“La Entidad otorgará adelantos para materiales e insumos por el 20% del monto del contrato original, conforme al calendario de adquisición de materiales e insumos presentado por el contratista.

La entrega de los adelantos se realizará en un plazo de tres (03) días calendarios previos a la fecha prevista en el calendario de adquisición de materiales e insumos para cada adquisición, con la finalidad que EL CONTRATISTA pueda disponer de los materiales e insumos en la oportunidad prevista en el calendario de avance de obra valorizado. Para tal efecto, EL CONTRATISTA debe solicitar la entrega del adelanto en un plazo de diez (10) días calendarios anteriores al inicio del plazo antes mencionado, adjuntando a su solicitud la garantía por adelantos¹⁷ mediante carta fianza o póliza de caución y el comprobante de pago respectivo”.

¹⁴ Según lo previsto en la Opinión N° 009-2016/DTN.

¹⁵ Si la Entidad ha previsto la entrega de adelantos, debe prever el procedimiento para su entrega, conforme a lo previsto en los artículos 181 y 182 del Reglamento.

¹⁶ De conformidad con el artículo 153 del Reglamento, esta garantía debe ser emitida por idéntico monto y un plazo mínimo de vigencia de tres (3) meses, renovable por un plazo idéntico hasta la amortización total del adelanto otorgado. Cuando el plazo de ejecución contractual sea menor a tres (3) meses, las garantías pueden ser emitidas con una vigencia menor, siempre que cubra la fecha prevista para la amortización total del adelanto otorgado.

¹⁷ De conformidad con el artículo 153 del Reglamento, esta garantía debe ser emitida por idéntico monto y un plazo mínimo de vigencia de tres (3) meses, renovable por un plazo idéntico hasta la amortización total del adelanto otorgado. Cuando el plazo de ejecución contractual sea menor a tres (3) meses, las garantías pueden ser emitidas con una vigencia menor, siempre que cubra la fecha prevista para la amortización total del adelanto otorgado.

No procede el otorgamiento del adelanto para materiales e insumos en el caso en que la solicitud correspondiente sea realizada con posterioridad a la fecha señalada en el calendario de adquisición de materiales e insumos.

2.6. VALORIZACIONES

El periodo de valorización será MENSUAL

Importante

- *Cuando el periodo de valorización establecido por la Entidad sea el mensual, el plazo del pago de la valorización se regirá por lo dispuesto en el numeral 194.7 del artículo 194 del Reglamento. En cambio, si la Entidad prevé un periodo de valorización distinto al mensual, se debe establecer los plazos y procedimiento aplicables para la valorización, teniendo en consideración lo dispuesto en el numeral 194.6 del referido artículo, así como el plazo para el pago de las valorizaciones.*
- *Las valorizaciones de obra se presentan a través del módulo de ejecución contractual del SEACE. Dicha obligación aplica a los contratos de obra que deriven de procedimientos de selección para la ejecución de obras, convocados a partir de la entrada en vigencia de la Directiva N° 001-2022-OSCE/CD "Gestión de las valorizaciones de obra a través del SEACE"¹⁸. Mediante comunicado el OSCE publica y difunde la relación de Entidades obligadas a usar la sección de valorizaciones electrónicas como medio para la gestión de las valorizaciones de obra. El primer listado de entidades obligadas se encuentra publicado en el siguiente enlace:*

<https://www.gob.pe/institucion/osce/noticias/575017-comunicado-n-001-2022-osce>

2.7. PLAZO PARA EL PAGO DEL SALDO DE LA LIQUIDACIÓN DEL CONTRATO DE OBRA

La Entidad o el contratista, según corresponda, deben efectuar el pago del monto correspondiente al saldo de la liquidación del contrato de obra, en el plazo de 30 días calendario, computados desde el día siguiente del consentimiento de la liquidación. Para tal efecto, la parte que solicita el pago debe presentar el comprobante de pago respectivo.

CAPÍTULO III REQUERIMIENTO

Importante

¹⁸ Aprobada mediante Resolución N° 002-2022-OSCE-PRE y modificada mediante Resolución N° 042-2022-OSCE/PRE, publicadas en el Diario Oficial El Peruano el 10 de enero de 2022 y 5 de marzo de 2022, respectivamente.

Es responsabilidad de la Entidad cautelar la adecuada formulación del expediente técnico, debiendo asegurar la calidad técnica y reducir la necesidad de su reformulación por errores o deficiencias técnicas que repercutan en el proceso de contratación y en la ejecución de la obra.

3.1. EXPEDIENTE TÉCNICO E INFORMACIÓN COMPLEMENTARIA DEL EXPEDIENTE TÉCNICO



MUNICIPALIDAD DISTRITAL DE
TAPAIRIHUA

"Año del Bicentenario de la consolidación de nuestra independencia y de la conmemoración de las heroicas batallas de Junín y Ayacucho"

TERMINOS DE REFERENCIA

EJECUCION DE LA OBRA: MEJORAMIENTO E INSTALACIÓN DEL SISTEMA DE RIEGO TECNIFICADO POR ASPERSIÓN EN LAS LOCALIDADES DE SALISTRE, CCOLPA, SOCCO, MONTE, ISLA, LLIPCCA, TACAHUARA Y HUANCANÉ, DISTRITO DE TAPAIRIHUA - PROVINCIA DE AYMARAE - DEPARTAMENTO DE APURIMAC, CUI 2479039.

I. INTRODUCCION

El Ministerio de Agricultura a través de los distintos Programas de apoyo social en cuanto a ejecuciones de proyectos de inversión públicas se refiere, viene realizando acciones de trabajo a nivel del distrito de Coyllurqui con la finalidad de la elaboración del Proyecto, "MEJORAMIENTO E INSTALACIÓN DEL SISTEMA DE RIEGO TECNIFICADO POR ASPERSIÓN EN LAS LOCALIDADES DE SALISTRE, CCOLPA, SOCCO, MONTE, ISLA, LLIPCCA, TACAHUARA Y HUANCANÉ, DISTRITO DE TAPAIRIHUA - PROVINCIA DE AYMARAE - DEPARTAMENTO DE APURIMAC", CUI 2479039., teniendo como objetivo promover el desarrollo rural mediante el manejo eficiente del recurso agua y suelo para el mejoramiento de la producción y productividad agrícola, mejorando su calidad de vida de las 257 familias que comprende las localidades de Salistre, Ccollpa, Socco, Monte, Isla, Llipcca, Tacahuara y Huancané ubicados en el Distrito de Tapairihua , sectores de riego Salistre, Ccollpa, Socco, Monte, Isla , Llipcca, Tacahuara y Huancané, Identifica los problemas de la actividad económica principal de bajos rendimientos de la producción agropecuaria caracterizándose ésta por el manejo extensivo, es decir; con técnicas de producción deficientes, costos de producción elevados, precios de mercado bajos, los mismos hacen que la agricultura sea de subsistencia en los Sectores de riego Salistre, Ccollpa, Socco, Monte, Isla, Llipcca, Tacahuara y Huancané y las respuestas planteadas comprometen el esfuerzo de los usuarios, líderes y autoridades municipales para mejorar objetivamente las condiciones económicas y productivas, el presente proyecto plantea contribuir en la suficiencia alimentaria del campesino beneficiario e incrementar la variedad y producción de cultivos. Además, se plantea la incorporación de técnicas de riego de mayor eficiencia, tanto en el uso del agua, suelo y vegetación.

II. ANTECEDENTES

Desde años atrás, las poblaciones de las localidades de Salistre, Ccollpa, Socco, Monte, Isla, Llipcca, Tacahuara y Huancané del Distrito de Tapairihua de la Provincia de Aymaraes, del departamento de Apurímac ha venido realizando gestiones ante diversas instituciones, para la instalación y mejoramiento de su infraestructura de riego, que en forma rustica, para abastecerse del recurso hídrico han construido,



Ing. Yanalchor Romero Jauja
SUB GERENTE DE INFRAESTRUCTURA
Y DESARROLLO URBANO RURAL



"Recuperando la confianza del pueblo para servirlo mejor"

983769527
tapairihua2023.2026@gmail.com
Plaza de Armas - Tapairihua



"Año del Bicentenario de la consolidación de nuestra Independencia y de la conmemoración de las heroicas batallas de Junín y Ayacucho"

pero con resultados escasos debido a la baja producción de sus cultivos. Mediante el Fondo de Compensación Municipal, lograron construir unas captaciones, canales de riego y reservorios que no alcanza a cubrir la demanda hídrica de los terrenos cultivables.

Ante esta situación, los pobladores de las localidades de Salistre , Ccollpa, Socco, Monte, Isla, Llipcca, Tacahuara y Huancané, Distrito de Tapairihua, Provincia de Aymaraes - Apurímac se han organizado eligiendo democráticamente a sus autoridades para el Comité de Regantes, a través del cual viene realizando gestiones debido a la preocupación de la escasa oferta del recurso hídrico, para ello, presentaron en varias ocasiones solicitudes a diferentes instituciones para que se pueda formular el Expediente Técnico y con ello implementar la infraestructura de riego necesaria para cubrir la demanda hídrica de la zona afectada, teniendo como respuesta positiva por la Municipalidad Distrital de Tapairihua - Aymaraes - Apurímac , para lo cual se iniciaron los trabajos de campo en el mes de enero del 2024 para que se pueda elaborar el Expediente Técnico denominándolo MEJORAMIENTO E INSTALACIÓN DEL SISTEMA DE RIEGO TECNIFICADO POR ASPERSIÓN EN LAS LOCALIDADES DE SALISTRE, CCOLLPA, SOCCO, MONTE, ISLA, LLIPCCA, TACAHUARA Y HUANCANÉ, DISTRITO DE TAPAIRIHUA - PROVINCIA DE AYMARAE - DEPARTAMENTO DE APURIMAC, CUI 2479039.

III. FINALIDAD PÚBLICA

Con la ejecución de esta obra se estará cumpliendo con los objetivos estratégicos y específicos propuestos en el plan de desarrollo de la Municipalidad Distrital de Tapairihua, que apuntan de acuerdo a la intervención de las actividades agrícolas de nuestro ámbito local.

La Municipalidad Distrital de Tapairihua se encuentra abocada en lograr la ejecución del proyecto: MEJORAMIENTO E INSTALACIÓN DEL SISTEMA DE RIEGO TECNIFICADO POR ASPERSIÓN EN LAS LOCALIDADES DE SALISTRE, CCOLLPA, SOCCO, MONTE, ISLA, LLIPCCA, TACAHUARA Y HUANCANÉ, DISTRITO DE TAPAIRIHUA - PROVINCIA DE AYMARAE - DEPARTAMENTO DE APURIMAC, CUI 2479039., conforme a la normatividad y reglamentación vigente; esto con la finalidad de brindar una mejor infraestructura agrícola, la misma que va en beneficio directo de los agricultores de nuestra localidad y que a su vez la producción agrícola sea mas competitiva en el ámbito regional.

IV. OBJETIVOS

4.1. OBJETIVO GENERAL

Promover el desarrollo rural mediante el manejo eficiente de los recursos agua y suelo para la construcción de la producción y productividad agropecuaria, por

MUNICIPALIDAD DISTRITAL DE TAPAIRIHUA
AYMARAE - APURIMAC
José Yared-Jhon Romero Jauja
SU GERENTE DE INFRAESTRUCTURA
Y DESARROLLO URBANO RURAL



"Recuperando la confianza del pueblo para servirlo mejor"

983769527
tapairihua2023.2026@gmail.com
Plaza de Armas - Tapairihua



MUNICIPALIDAD DISTRITAL DE
TAPAIRIHUA

"Año del Bicentenario de la consolidación de nuestra Independencia y de la conmemoración de las heroicas batallas de Junín y Ayacucho"

consiguiente, una adecuada seguridad alimentaria, mejorando así su calidad de vida de las localidades de Salistre, Ccollpa, Socco, Monte, Isla, Lipcca, Tacahuara y Huancané del distrito de Tapairihua.

4.2. OBJETIVOS ESPECIFICOS

- Incrementar los volúmenes de producción de los cultivos bajo un manejo adecuado del recurso agua-suelo y con ello el ingreso económico, mediante la implementación de un sistema de riego tecnificado.
- Dotar de una infraestructura de riego para el mantenimiento de recurso hídrico de un área agrícola de 103.33 Has bajo riego que beneficiara a 257 familias.
- Formar una organización de regantes sólida de las localidades de Salistre, Ccollpa, Socco, Monte, Isla, Lipcca, Tacahuara y Huancané.
- Promover el desarrollo agropecuario sostenible de la Comisión de Regantes de las localidades de Salistre, Ccollpa, Socco, Monte, Isla, Lipcca, Tacahuara y Huancané.
- Mejorar la tecnología y elevar los ingresos económicos con el consecuente mejoramiento del nivel de vida de los agricultores.
- Generar mayor ocupación de mano de obra, disminuyendo el problema de la migración.

V. UBICACIÓN DEL PROYECTO

El proyecto se encuentra localizado dentro del área de influencia de las localidades de Salistre, Ccollpa, Socco, Monte, Isla, Lipcca, Tacahuara y Huancané en el Distrito de Tapairihua, Provincia de Aymaraes, Departamento de Apurímac. Geográficamente se halla comprendida en la cuadrícula UTM GWS84, en la zona 18L sur.

Cuadro 2. Ubicación Geográfica de las comunidades beneficiarias

Comunidad	Este	Norte	Cota	Ubicación
Socco	697758.04	8439265.06	2431.00	Plaza central
Tacahuara	698537.11	8440107.12	2914.03	Plaza central
Ccoriray	697740.83	8441301.71	2900.00	Plaza central
Monte Isla	697693.07	8439842.64	2498.16	Plaza central
Lipcca	698140.08	8438832.42	2546.87	Plaza central
Huancané	697073.54	8441674.84	2712.53	Plaza central

Sistema de Coordenadas Geográficas

MUNICIPALIDAD DISTRITAL DE TAPAIRIHUA
AYMARAE - APURIMAC
José Yago Jhon Romero Jauja
SUB GERENTE DE INFRAESTRUCTURA
Y DESARROLLO URBANO RURAL

983769527

tapairihua2023.2026@gmail.com

Plaza de Armas - Tapairihua

"Recuperando la confianza del pueblo para servirlo mejor"



"Año del Bicentenario de la consolidación de nuestra Independencia y de la conmemoración de las heroicas batallas de Junín y Ayacucho"

Latitud Sur: 14° 8'29 .06" y Longitud Oeste: 73° 8'26.22"

Mapa 1. Ubicación del área política del Proyecto

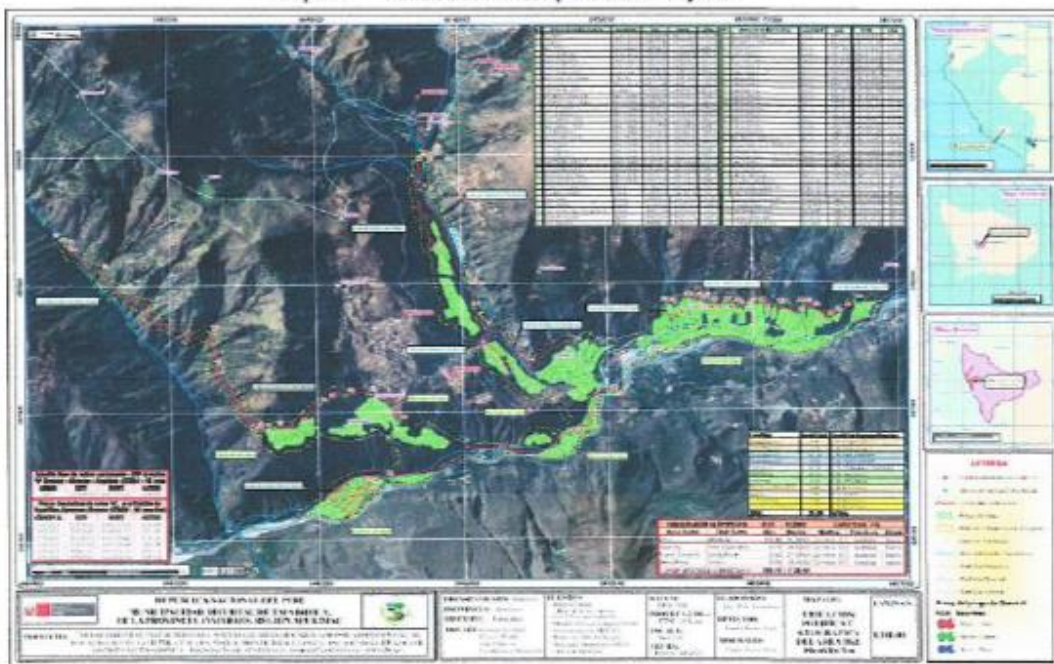

• Ubicación Política:

El expediente técnico del proyecto "MEJORAMIENTO E INSTALACIÓN DEL SISTEMA DE RIEGO TECNIFICADO POR ASPERSIÓN EN LAS LOCALIDADES DE SALISTRE, CCOLLA, SOCCO, MONTE, ISLA, LLIPCCA, TACAHUARA Y HUANCANÉ, DISTRITO DE TAPAIRIHUA - PROVINCIA DE AYMARAE - DEPARTAMENTO DE APURÍMAC ". El distrito de Tapairihua se encuentra en la provincia de Aymaraes ubicada en el Departamento de Apurímac.

- > Región: Apurímac
- > Provincia: Aymaraes
- > Distrito: Tapairihua
- > Localidades: Salistre, Ccollpa, Socco, Monte, Isla, Llipcca, Tacahuara y Huancané
- > Sectores: Salistre, Ccollpa, Socco, Monte, Isla, Llipcca, Tacahuara y Huancané.

MUNICIPALIDAD DISTRITAL DE TAPAIRIHUA
AYMARAE - APURÍMAC
Ing. Ysaías Romo Romero Jauja
SUB GERENTE DE INFRAESTRUCTURA
Y DESARROLLO URBANO RURAL



"Recuperando la confianza del pueblo para servirlo mejor"

983789527
tapairihua2023.2026@gmail.com
Plaza de Armas - Tapairihua



"Año del Bicentenario de la consolidación de nuestra Independencia y de la conmemoración de las heroicas batallas de Junín y Ayacucho"

VI. BENEFICIARIOS

La población que se beneficiará con el proyecto, son aquellos que tienen parcelas que pueden ser regadas en las localidades de Salistre, Ccollpa, Socco, Monte, Isla, Lipcca, Tacahuara y Huancané del distrito de Tapairihua de la provincia de Aymaraes. Los beneficiarios empadronados dentro de los sectores de Salistre, Ccollpa, Socco, Monte, Isla, Lipcca, Tacahuara y Huancané en total ascienden a 257 familias en condiciones de pobreza y extrema pobreza constituidos por 1036 habitantes.

Cuadro 2. Población Afectada con el proyecto 2024

Población Beneficiado por familia y habitantes	Sexo		TOTAL
	Hombre	Mujer	
Familias (densidad 4.03 hab/fam)	45%	55%	257
Habitantes	466	570	1036

Fuente: Padrón de beneficiarios

La población actual asciende a 1036 habitantes que conforman 257 familias empadronados en el acta comunal de las localidades de Salistre, Ccollpa, Socco, Monte, Isla, Lipcca, Tacahuara y Huancané, con una tasa de crecimiento anual estimada distrital de 3.09 %.

6.1. ÁREAS BENEFICIARIAS

Las localidades intervenidas por el proyecto cuentan con los sectores de riego Salistre, Ccollpa, Socco, Monte, Isla, Lipcca, Tacahuara y Huancané que son tierras netamente agrícolas que tienen un área potencial de 103.33 Has pertenecientes a las localidades de Salistre, Ccollpa, Socco, Monte, Isla, Lipcca, Tacahuara y Huancané de las cuales en la actualidad se vienen utilizando bajo condiciones de riego solo en tiempo de lluvia y otros pequeños sectores con la infraestructura existente; con el proyecto se pretende solucionar el problema bajo el conocimiento y la solicitud de los usuarios y autoridades del Distrito.

VII. VÍAS DE ACCESO Y MEDIOS DE TRANSPORTE:

El proyecto se encuentra articulado al mercado regional a través de la red vial afirmada que conecta con diferentes ciudades a través de las siguientes vías: La ruta por carretera más corta desde la capital del Perú que es Lima hasta el distrito de Tapairihua tiene una distancia aproximada de 989.70 Km y la duración del viaje de 17h 36min. Revisa rutas alternativas y planifica cómo llegar desde la capital del Perú (Lima) hasta el distrito de Tapairihua (Apurímac) en coche por el itinerario más óptimo.

MUNICIPALIDAD DISTRITAL DE TAPAIRIHUA
APURÍMAC
Ing. Ysmael Romero Jauja
SUB GERENTE DE INFRAESTRUCTURA
Y DESARROLLO URBANO RURAL



"Recuperando la confianza del pueblo para servirlo mejor"

983769527
tapairihua2023.2026@gmail.com
Plaza de Armas - Tapairihua



MUNICIPALIDAD DISTRITAL DE
TAPAIRIHUA

"Año del Bicentenario de la consolidación de nuestra Independencia y de la conmemoración de las heroicas batallas de Junín y Ayacucho"

Cuadro 8. Accesibilidad a la Zona del Proyecto

ACCESIBILIDAD AL PROYECTO		DIST.	TIEMPO	CARRETERA / VÍA		
Inicio Tramo	Final Tramo	(Km)	(Horas)	Nombre	Tipo de vía	Estado
Lima	Abancay	908.00	15:26:00	Carretera 1S	Asfaltada	Bueno
Abancay	Puente Sahuinto	16.70	00:30:00	Carretera 3S	Asfaltada	Bueno
Puente Sahuinto	Santa Rosa	53.00	01:20:00	Carretera 3S	Asfaltada	Bueno
Santa Rosa	Socco	12.00	00:20:00	Carretera 3S	Asfaltada	Bueno
Desde Lima hasta localidad Socco		989.70	17:36:00			

Fuente: Elaboración del equipo técnico

Se debe indicar también, que a lo largo del área de estudio los caminos vecinales tienen las siguientes características:

- Los caminos son a nivel de trocha, en regular estado de conservación y transitabilidad.
- Los caminos cuentan con obras de arte: cunetas, alcantarillas, puentes y pontones encontrándose en condiciones aceptables de conservación.
- Existe un adecuado mantenimiento rutinario para conservar los caminos en buen estado de transitabilidad.

Mapa 10 Accesibilidad A La Zona Del Proyecto – Distrito de Tapairihua

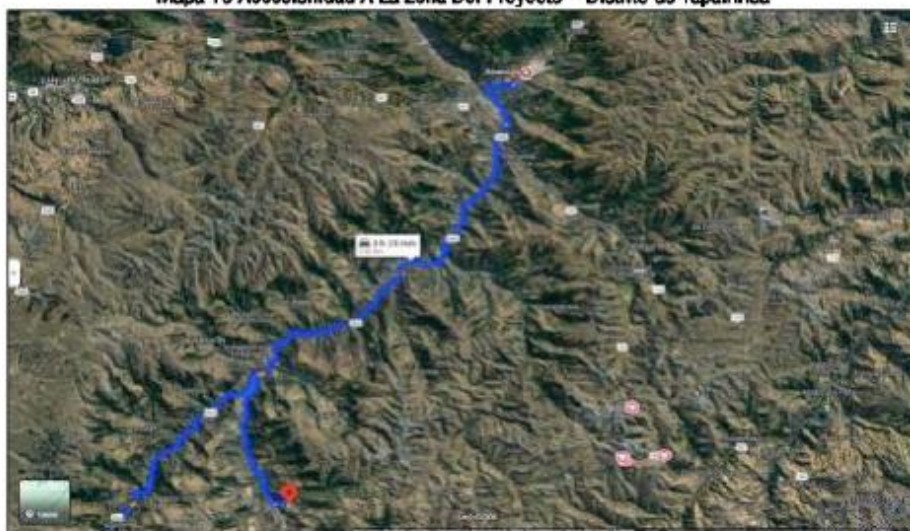

MUNICIPALIDAD DISTRITAL DE TAPAIRIHUA
DISTRITO DE TAPAIRIHUA
Dra. Ysaac Joha Romero Jauja
SUB GERENTE DE INFRAESTRUCTURA
Y DESARROLLO URBANO RURAL

983 769527

tapairihua2023.2026@gmail.com

Plaza de Armas - Tapairihua



"Recuperando la confianza del pueblo para servirlo mejor"



"Año del Bicentenario de la consolidación de nuestra Independencia y de la conmemoración de las heroicas batallas de Junín y Ayacucho"

VIII. CLIMATOLOGÍA DEL AREA DEL PROYECTO

El Perú está formado por ocho regiones naturales: Chala o costa, yunga, quechua, suni, puna, janca o cordillera, selva alta y selva baja. En éstas se presentan una diversidad de climas y microclimas que van desde lo costero árido y cálido, pasando por los valles interandinos de tipo templado, frígido y polar hasta los de tipo cálido y lluvioso de la selva.

Tres son los factores que determinan básicamente el clima del Perú: la situación del país en la zona intertropical, las modificaciones altitudinales que introduce la cordillera de los Andes y la Corriente Peruana o de Humboldt, cuyas aguas recorren las costas del país.

La zona de nuestro proyecto dentro del Mapa Climático Nacional del Servicio Nacional de Meteorología e hidrología del Perú SENAMHI, Se clasifica en un clima frío boreal (de valles mesoandinos), presentan precipitación semiseca, temperaturas frías, humedad seca. Este tipo de clima es característico de la región andina, se extiende entre los 3000 y 4900 m.s.n.m. se caracteriza por sus precipitaciones anuales promedio de 700mm y sus temperaturas anuales de 12°C, Presentando veranos lluviosos los meses de diciembre a marzo e inviernos fuertes con heladas los meses de abril a junio.

La caracterización del comportamiento climático del área de estudio a nivel de la micro cuenca presenta un régimen pluviométrico muy marcado en época de avenida y estiaje, esta se produce en los meses de noviembre – marzo, llegando a su pico en el mes de enero con 263 mm, mientras los meses de estiaje se produce entre mayo – septiembre, con un mínimo en el mes de junio de 11.08 mm. La evapotranspiración promedio multianual de los cultivos en la zona alta y baja es de 1002.15 y 1142.41 mm respectivamente.

8.1. FISIOGRAFÍA DEL AREA DEL PROYECTO

Las diferentes formas de la tierra existentes en el ámbito del proyecto son el resultado de la interacción de factores climáticos, litológicos, procesos erosivos y deposicionales, que determinan que la fisiografía del área del proyecto esté determinada por la presencia de paisajes y sub paisajes. Dentro de cada unidad fisiográfica, existen variables como la inclinación y grado de

MUNICIPALIDAD DISTRITAL DE TAPAIRIHUA
JOSÉ YARAL JHON ROMERO JAUBA
SUB GERENTE DE INFRAESTRUCTURA
Y DESARROLLO URBANO RURAL



"Recuperando la confianza del pueblo para servirlo mejor"

983769527
tapairihua2023.2026@gmail.com
Plaza de Armas - Tapairihua



"Año del Bicentenario de la consolidación de nuestra Independencia y de la conmemoración de las heroicas batallas de Junín y Ayacucho"

ondulación de la superficie terrestre, que determinan la formación de los elementos de paisaje.

Las condiciones climáticas que se presentan en el distrito son variadas, el clima determina el tipo de vegetación, las características edáficas del suelo y sus posibilidades de uso. El clima en la zona se caracteriza por dos épocas bien marcadas, una estación lluviosa entre los meses de noviembre a marzo, y una estación seca entre los meses de abril a octubre.

8.2. ECOLOGÍA DEL ÁREA DEL PROYECTO

➤ Generalidades:

El sistema Holdridge es único en su clase por ser un sistema estrictamente ecológico de alcance mundial. La clasificación que abarca no puede y no debería tratar de compararse con otras clasificaciones de clima o de vegetación, las cuales, son mayormente descriptivas.

Esta clasificación se distingue porque define cuantitativamente la relación que existe en el orden natural entre los factores principales del clima y la vegetación. Los factores climáticos - biotemperatura, precipitación y humedad ambiental- al actuar en forma integral, se consideran como los factores independientes o primordiales, mientras que los factores bióticos, manifestados conjuntamente en la fisonomía, la complejidad y las formas biológicas de la comunidad natural, se toman como esencialmente dependientes; es decir, subordinados a la acción del clima sobre el ecosistema en cualquier parte del mundo.

Por eso, en la actualidad se da preferencia al nombre de Zona de Vida, aunque este término es, con obvias limitaciones semánticas, intercambiable con el de formación vegetal o formación. Así, el Mapa Ecológico delineado sobre las bases de la vegetación natural y del clima, indica también la distribución geográfica de las Zonas de Vida con todas sus implicaciones motivadas por las relaciones de tales factores con el ambiente físico y con el reino animal, inclusive el hombre y sus manifestaciones culturales. Después de varios años de observaciones en el campo, se acumuló una evidencia positiva para afirmar que tales deducciones fueron generalmente correctas, y que la "formación vegetal" definida por Holdridge, es esencialmente equivalente a lo que se puede llamar una "Zona de Vida", o sea la división más grande del ambiente climático que ejerce una influencia dominante sobre el ecosistema. (Plan de manejo y estudios de factibilidad del programa ambiental de la cuenca del Río Rímac, 1998).

8.3. Descripción de Unidades

De acuerdo al Sistema de Clasificación de Zonas de Vida propuesto por el Dr. Leslie Holdridge, dentro del ámbito de estudio se han identificado unas formaciones

MUNICIPALIDAD DISTRITAL DE TAPAIRIHUA
JUANES APURIMAC
Ing. Yara Johon Romero Jauja
SUB GERENTE DE INFRAESTRUCTURA
Y DESARROLLO URBANO RURAL

983769527
tapairihua2023.2026@gmail.com
Plaza de Armas - Tapairihua

"Recuperando la confianza del pueblo para servirlo mejor"





"Año del Bicentenario de la consolidación de nuestra Independencia y de la conmemoración de las heroicas batallas de Junín y Ayacucho"

ecológicas cuya clasificación se muestra en el siguiente mapa adjunta, se muestra su distribución espacial dentro del ámbito de estudio.

El área de influencia directa del proyecto abarca una extensión de 326.21 ha y las unidades predominantes son:

Bosque Húmedo Montano Subtropical (bps-MS) y Bosque seco montano bajo Subtropical (bs-Mbs).

Bosque Húmedo Montano Subtropical (bps-MS)

De forma general se ubica en la región latitudinal subtropical del país abarcando una superficie de 290,591

hectáreas que representa el 13.76 % del área total del departamento de Apurímac, geográficamente se extiende entre altitudes de 3000 a 4000 m.s.n.m., principalmente abarca a áreas de todas las provincias del departamento de Apurímac, pero en menor medida a la provincia de Antabamba. La biotemperatura promedio anual va de 6°C a 12°C, mientras que la precipitación total anual promedio está entre 500 a 1000 mm. La cobertura vegetal de esta zona de vida está compuesta principalmente por plantaciones forestales exóticas, bosques nativos y vegetación arbustiva arbórea, en esta zona de vida se desarrollan actividades agrícolas con cultivos bajo secano y cultivos en agroforestería



Bosque seco montano bajo Subtropical (bs-Mbs)

Se ubica en la región latitudinal subtropical del país abarcando una superficie de 258.79 hectáreas del área del proyecto, geográficamente se extiende entre altitudes de 1000 a 2000 m.s.n.m., principalmente abarca a áreas de las provincias de Abancay, Andahuaylas y Chincheros del departamento de Apurímac. La biotemperatura promedio anual va de 12°C a 18°C, mientras que la precipitación total anual promedio está entre 500 a 1000 mm. La cobertura vegetal de esta zona de vida está compuesta principalmente por vegetación arbustiva y arbórea, también se desarrollan actividades económicas de

MUNICIPALIDAD DISTRITAL DE TAPAIRIHUA
JUAN VÁSQUEZ TAPAIRIHUA
Ing. Yael Jhon Romero Jauja
SUB GERENTE DE INFRAESTRUCTURA
Y DESARROLLO URBANO RURAL



"Recuperando la confianza del pueblo para servirlo mejor"

983769527
tapairihua2023.2026@gmail.com
Plaza de Armas - Tapairihua



"Año del Bicentenario de la consolidación de nuestra Independencia y de la conmemoración de las heroicas batallas de Junín y Ayacucho"

agricultura intensiva (destaca el valle del Pachachaca del distrito de Abancay). Esta unidad ecológica en el área de estudio abarca una extensión de 258.79 Has que representa la mayor superficie con 79.33%.



USO ACTUAL Y POTENCIAL DE LAS TIERRAS DEL ÁREA DEL PROYECTO

Estas Zonas de Vida mantienen una actividad ganadera prácticamente nomadica, en tránsito hacia otras áreas más productivas. Potencialmente son de muy limitada capacidad para alimentar cualquier clase de ganado doméstico o silvestre. El área de estudio se identificaron un total de 02 unidades de uso actual de la tierra, teniendo a

MUNICIPALIDAD DISTRITAL DE TAPAIRIHUA
Jorge Ysaquithon Romero Jauja
SUB GERENTE DE INFRAESTRUCTURA
Y DESARROLLO URBANO RURAL

Mapa 15 Mapa de Uso actual de las tierras del área de estudio



"Recuperando la confianza del pueblo para servirlo mejor"

983769527
tapairihua2023.2026@gmail.com
Plaza de Armas - Tapairihua



"Año del Bicentenario de la consolidación de nuestra Independencia y de la conmemoración de las heroicas batallas de Junín y Ayacucho"

tierras con Matorrales/Cultivos agropecuarios y Pajonal/césped de puna, lo que se presenta a continuación en el siguiente cuadro,

RECURSOS AGUA Y SUELO

a) Recurso Agua

El cuerpo de agua es del tipo superficial denominado Quebradas, el origen es por escorrentía superficial almacenada de bofedales en las alturas de la microcuenca Habas pampa, Ccasiri Huaycco, Yanaccacca, Sondor y Antabamba. De acuerdo al diagnóstico de trabajo de campo, preguntada a los usuarios de la zona certifican, la buena calidad del agua con fines de riego; en vista que no se presentó resultados adversos al uso de consumo humano, animal quienes habitan en la zona, por consiguiente se afirma que el agua con fines de riego es apta por no presentar antecedentes negativos, por tal motivo se afirma el agua es apta para riego de los cultivos de la zona, en consecuencia, se concluye que el agua destinada para riego es de buena calidad por estar dentro del rango permitido.

El proyecto consta de un sistema de riego tecnificado propuesto según a la ubicación de los reservorios en todo el sector de riego de las localidades de Salistre, Ccollpa, Socco, Monte, Isla, Llipcca, Tacahuara y Huancané para un área beneficiaria total de 103.33 has, las fuentes a captar son las siguientes:

Los sectores de riego de las localidades de Salistre, Ccollpa, Socco, Monte, Isla, Llipcca, Tacahuara y Huancané, Para este sector de riego se plantea la construcción de 01 bocatoma en la Quebrada Ccasirihuaycco I (4.2 lt/seg.), Quebrada Ccasirihuaycco II (4.4 lt/seg.), Quebrada Parotihuaycco I (5.6

lt/seg.), Quebrada Yanaccacca (12.4 lt/seg.), Quebrada Sondor (5.9 lt/seg.), Quebrada Habas Pampa (10.0lt/seg.), Rio Antabamba (8.2 lt/seg.), Manantial Oro Verde (8.0 lt/seg.), Manantial Achicmayo (2.1 lt/seg.), quienes presentan un caudal total aforado de más 60.90 lt/seg., del cual se otorga bajo resolución de la acreditación del ANA, que permitirá poner bajo riego 103.30 hectáreas bajo riego tecnificado

Hidrografía.

Ríos y lagunas

MUNICIPALIDAD DISTRITAL DE TAPAIRIHUA
GOBIERNO REGIONAL APURÍMAC
[Firma]
Ing. Yacelthon Romero Jauja
SUB GERENTE DE INFRAESTRUCTURA
Y DESARROLLO URBANO RURAL



"Recuperando la confianza del pueblo para servirlo mejor"

983769527
tapairihua2023.2026@gmail.com
Plaza de Armas - Tapairihua





"Año del Bicentenario de la consolidación de nuestra Independencia y de la conmemoración de las heroicas batallas de Junín y Ayacucho"

El distrito de Tapairihua cuenta como recurso hídrico más importante del Rio Antabamba, Pallcora el cual lo conforma el cauce de las tres quebradas mencionadas en el cuadro Recurso Agua ya visto, la cual marca una longitud aproximada de recorrido de 26.14 Kms. de carácter permanente. Además, existen otros Manantes que no tienen mucha importancia en cuanto al recurso hídrico, ya que el fenómeno del calentamiento global se siente en los últimos años la disminución del agua en los Manantes y en algunos casos empiezan a fluir solo en épocas de lluvia es decir en los meses de enero a marzo; en las partes altas se encuentran qochas echas por parte de la naturaleza las cuales ayudan a almacenar agua y constituyen un potencial para la producción agrícola y el consumo humano.

TOPOGRAFÍA

Para la elaboración de los planos topográficos del Expediente Técnico del Proyecto, se ha empleado como base: imágenes satelitales de la zona en estudio, hojas catastrales a escala 1/25000, y levantamientos topográficos específicos a detalle en la zona de emplazamiento de las Captaciones, bocatomas, Obras Conexas y el levantamiento topográfico de la franja de la línea de conducción principal de cada sector.

Las imágenes satelitales de la zona en estudio y hojas catastrales a escala 1:25 000 con curvas de nivel cada 25 metros, han sido procesadas con el programa SIG, con lo que se conformó el Mapa General del Proyecto, los cuales han servido de base para el reconocimiento de campo y los levantamientos topográficos a detalle en el ámbito del proyecto. Toda la información base ha sido georreferenciada en la proyección Universal Transversal Mercator (UTM), Datum World Geodetic System 1984 (WGS 84), Zona 18 Sur.

Las mediciones para los levantamientos topográficos específicos del sistema de riego que comprende la franja de la línea de conducción principal y las áreas a irrigar, se han realizado desde los puntos bases 24 hitos BM's, generados en el estudio de definitivo.

Los trabajos de campo consistieron básicamente en el control topográfico, el cual, fue llevado a cabo en su totalidad. Los datos correspondientes al levantamiento topográfico han sido procesados en sistemas computarizados, se empleó el GPS diferencial GNSS RTK V30 PLUS (base y robor) que permite la transmisión de toda la información tomada en el campo a un Colector de Datos, y el software "AutoCAD Civil 3D 2018" para el procesamiento y representación de los datos tomados en campo a planos topográficos. En tal sentido primero se tuvo que instalar los puntos geodésicos a partir del cual se empezó a realizar los trabajos altimétricos y taquimétricos.

GEOLOGÍA, GEOTECNIA Y GEOMORFOLOGÍA DEL AREA DE ESTUDIO

MUNICIPALIDAD DISTRITAL DE TAPAIRIHUA
JUNIN
Ing. Yessidhon Romero Jauja
SUB GERENTE DE INFRAESTRUCTURA
Y DESARROLLO URBANO RURAL

983789527

tapairihua2023.2026@gmail.com
Plaza de Armas - Tapairihua



"Recuperando la confianza del pueblo para servirlo mejor"



"Año del Bicentenario de la consolidación de nuestra Independencia y de la conmemoración de las heroicas batallas de Junín y Ayacucho"

El territorio de Tapairihua, se caracteriza por la presencia de una fisiografía abrupta sumamente variada, tanto de su orientación y las variaciones posicionales altitudinales constituido por unidades litológicas, cuyas edades van desde el Jurásico superior hasta el cuaternario reciente, teniendo una formación de Ferrobamba del 67.2% del territorio distrital, 30.0% del grupo Yura y 2.8% de Granodurita. Las rocas sedimentarias han sido fuertemente plegadas filadas e instruidas por diferentes cuerpos plutónicos (cristalizados en profundidad) e hipabisales (cristales en filones, diques, sillis, apófisis en profundidad intermedia).

Geomorfología del área del proyecto

Dentro del área de estudio donde se ubican las áreas de cultivo del proyecto se ha podido identificar 06 tipos de geoformas correspondientes a: Vertiente o piedemonte coluvio-diluvial, Montaña en roca intrusiva, Terraza aluvial, Vertiente con depósito de deslizamiento, Montaña en roca sedimentaria y por último el Cauce del río, las que se presentan a continuación en el siguiente cuadro.

Cuadro 23. Descripción geomorfológica del área del proyecto

N°	DESCRIPCIÓN UNIDADES GEOMORFOLÓGICAS	SÍMBOLO	ÁREA (Ha)	PORCT (%)
1	Vertiente o piedemonte coluvio-diluvial	V-cd	98.63	30.24
2	Montaña en roca intrusiva	RM-ri	27.79	8.52
3	Terraza aluvial	T-al	20.66	6.33
4	Vertiente con depósito de deslizamiento	V-dd	60.13	15.37
5	Montaña en roca sedimentaria	RM-rs	122.72	37.62
6	Cauce del río	Rfo	6.29	1.93
TOTAL			326.21	100.00

Fuente: Elaboración propia

Evaluación de Impacto Ambiental.

Los impactos negativos causados sobre el medio ambiente natural y social son moderadamente leves. Los impactos negativos se presentan mayormente durante la ejecución, operación y mantenimiento:

Etapas de planificación

- Aprobación del proyecto. Código único del Proyecto de Inversiones: 2479039
- Coordinación con entidades locales (directiva comunal, usuarios, regidor, alcalde).
- Reconocimiento de campo.
- Movilización y desmovilización de maquinarias.
- Eliminación manual de malezas y arbustos en la franja del canal.

MUNICIPALIDAD DISTRITAL DE TAPAIRIHUA
UNIDADES APURÍMAYAS
Ing. Yonel Jhon Romero Jauja
SUB GERENTE DE INFRAESTRUCTURA
Y DESARROLLO URBANO RURAL



"Recuperando la confianza del pueblo para servirlo mejor"

983 769527
tapairihua2023.2026@gmail.com
Plaza de Armas - Tapairihua



"Año del Bicentenario de la consolidación de nuestra Independencia y de la conmemoración de las heroicas batallas de Junín y Ayacucho"

Etapas de construcción

Es en esta etapa donde se presentan los mayores impactos, debido a la construcción de la obra, podemos

subdividir esta etapa constructiva en los siguientes procesos:

- Construcción del canal principal de concreto.
- Construcción de obras de arte (Bocatomas, Captaciones, toma lateral, Válvulas de aire, Válvulas de Corte, Cámara de Carga, Cámaras Rompe Presiones, etc.)

IMPACTOS NEGATIVOS:

Durante la ejecución:

- Producción de residuos sólidos y líquidos que contaminan el suelo y el agua
- Producción de sonidos y polvo que incomodan a la población y ahuyentan a los animales silvestres.
- Movimiento de tierras en lechos río y producción de turbidez

Durante la operación y mantenimiento

- Erosión de los suelos agrícolas por el incremento de la disponibilidad del agua para riego.
- Provocación de derrumbes en trayectos de los canales por descuido y desatención en el mantenimiento.
- Incremento de la tarifa de agua

IMPACTOS POSITIVOS:

Durante la ejecución:

- Generación de empleo de la mano de obra
- Incremento del movimiento comercial en el centro poblado

Durante la operación y mantenimiento

- Incremento de la disponibilidad de agua para riego
- Incremento de los rendimientos de los cultivos
- Incremento de ingresos económicos por la actividad agrícola
- Incremento de las áreas forestadas.

MEDIDAS DE PREVENCIÓN, CORRECCIÓN Y MITIGACIÓN

MUNICIPALIDAD DISTRITAL DE TAPAIRIHUA
JUNÍN - AYACUCHO
[Firma]
Ing. Ysabel Romero Jauja
SUB GERENTE DE INFRAESTRUCTURA
Y DESARROLLO URBANO RURAL



"Recuperando la confianza del pueblo para servirlo mejor"

983769527
tapairihua2023.2026@gmail.com
Plaza de Armas - Tapairihua



MUNICIPALIDAD DISTRITAL DE
TAPAIRIHUA

"Año del Bicentenario de la consolidación de nuestra Independencia y de la conmemoración de las heroicas batallas de Junín y Ayacucho"

Prevención y corrección:

- Para el caso de la producción de residuos líquidos (aceites), por el uso de maquinaria, vehículos de transporte; en lo posible el estacionamiento de estos se realizarán en un solo lugar.
- De la misma forma para los residuos sólidos como restos de madera, remanentes de concreto, fierros, basura y otros también su evacuación y entierro se realizarán en un solo lugar.
- En cuanto a la producción de polvo, la manera de corregir será regando todos los días las vías de acceso y caminos secundarios.
- Para corregir los sonidos que en muchos casos son inevitables, los vehículos utilizarán silenciadores al igual que las maquinarias.
- Los movimientos de tierras serán solamente los necesarios, sin llegar a excesos.
- Para la prevención de derrumbes tiene que ver la implementación de un programa de forestación y capacitación en mantenimiento oportuno de la infraestructura de riego.

Mitigación

- Para mitigar la erosión de suelos se plantea la implementación de un programa de capacitación en el manejo adecuado de riego parcelario, manejo y conservación de suelos.
- Para recuperar las áreas deforestadas se implementará un programa de forestación con especies nativas e introducidas.

IX. CARACTERÍSTICAS SOCIO ECONÓMICOS

9.1. POBLACIÓN BENEFICIADA EN EL DISTRITO DE TAPAIRIHUA:

El proceso de ocupación del distrito ha estado definido fundamentalmente por los procesos socio-demográficos que en él se vienen dando, particularmente en el caso de la población urbana, la cual prácticamente se ha reducido a cero, ello como consecuencia de la metodología utilizada por el INEI en el último censo poblacional efectuado en el año 2007, la población asentada en las capitales de distrito, sin considerar su magnitud, era considerada como población urbana; sin embargo, Según el Censo del 2017 el distrito tenía una población total de 1,848 habitantes, que constituía aproximadamente el 7.6% de la población total de la Provincia de Aymaraes y el 0.5% de la población departamental. La población del distrito es rural al 100%, ello significa que la población considerada como urbana en los censos anteriores, de acuerdo a la metodología aplicada actualmente por el INEI, pasó a formar parte de la población rural.

MUNICIPALIDAD DISTRITAL DE TAPAIRIHUA
AYMARAEAS - AYMARAES

Jg. Yael Jhon Romero Jauja
SUB GERENTE DE INFRAESTRUCTURA
Y DESARROLLO URBANO RURAL
tapairihua2023.2026@gmail.com
Plaza de Armas - Tapairihua

"Recuperando la confianza del pueblo para servirlo mejor"



"Año del Bicentenario de la consolidación de nuestra Independencia y de la conmemoración de las heroicas batallas de Junín y Ayacucho"

Con referencia a la densidad, está en estrecha correspondencia con el crecimiento de la población, la que se ha ido reduciendo en los últimos 25 años. Para 1993 fue de 51.4 hab./km², para el 2007 se redujo a 48.9 hab./km², para el 2017 dicho valor fue reduciéndose aún más hasta 42.4 hab./km².

Características Geográficas.

El distrito cuenta con 3 micro cuencas, que desembocan a la margen derecha del río Antabamba: microcuenca del riachuelo Layme - Chuicho, microcuenca del riachuelo Pallccora y la Microcuenca del riachuelo Achaccmayo.

Presenta 3 pisos altitudinales marcadamente diferenciados lo que constituye una ventaja comparativa del distrito ya que su oferta de productos agropecuarios es muy variada:

Pisos altitudinales:

En el piso alto los suelos son de color marrón oscuro humoso hasta rojizos, mayormente de textura limo – arcillosa, de poca profundidad (menos de 40 cm), con relieve accidentado de pendientes altas a pronunciadas (más de 50%), aunque hay presencia de zonas con pendiente suave y media (de 15 a 20%) como el sector de taccacocha, cabecera de microcuenca chuihu cuenta con fuentes de agua como las lagunas de allpaccocha fuente principal del proyecto, pachaya, laguna de huasacocha así mismo se encuentra concesiones mineras y También áreas importantes con pastos naturales.

En el piso medio los suelos presentan una coloración marrón claro a rojizos, textura franco arcilloso con ligero pedregosidad, las pendientes varían entre medias, altas y actividad agropecuaria que se ubica sobre los 3000 m.s.n.m.

Cuadro 34. Cuadro pisos altitudinales

Altitud	Altitud en m.s.n.m			
	Distrital	Piso bajo	Piso medio	Piso alto
Altitud mínima	2360.00	2360.00	2480.00	3100.00
Altitud Media	3100.00	3100.00	3350.00	3500.00
Altitud máxima	4825.00	3500.00	3800.00	4825.00

Fuente: Plan de Desarrollo, MINAG

Cuadro 35. Coordenadas de centros poblados piso medio

Centro poblado	Coordenadas UTM		Altitud (m.s.n.m)
	Este	Norte	
Huayao	701477.00	8435622.00	3057.00
Quischque	701410.00	8433455.00	3132.00
Choquemarca	702163.00	8434552.00	3470.00
Layme	702202.00	8439035.00	3318.00
Ayllasana	700182.00	8439474.00	3407.00

MUNICIPALIDAD DISTRITAL DE TAPAIRIHUA
JUNÍN
Ing. Ysaac Jhon Romero Jauja
SUB GERENTE DE INFRAESTRUCTURA
Y DESARROLLO URBANO RURAL

983 769527

tapairihua2023.2026@gmail.com
Plaza de Armas - Tapairihua



"Recuperando la confianza del pueblo para servirlo mejor"



"Año del Bicentenario de la consolidación de nuestra Independencia y de la conmemoración de las heroicas batallas de Junín y Ayacucho"

9.2. SECTOR EDUCACIÓN A NIVEL DEL DISTRITO

La educación genera importantes externalidades positivas. En lo productivo dinamiza la actividad económica por contar con trabajadores especializados y capacitados, promueve una educación superior de calidad y competitiva, asimismo permite mayor aporte de atributos por el nivel de ingreso percibido por parte de las personas. A ello, se obtiene resultados de una buena calidad educativa a través de diferentes factores. En la siguiente figura se representará los servicios educativos en las Instituciones Educativas (IIEE).

Servicios educativos:

Las IIEE en el distrito de Tapairihua brindan servicios educativos en etapas inicial, primaria y secundaria. En los últimos años se vienen construyendo y remodelando las IIEE como resultado de los mayores recursos que perciben los gobiernos subnacionales por concepto principalmente de regalías mineras.

La educación, que provee principalmente el estado en el país, muestra en los últimos años una extensión significativa sobre todo en el nivel primario, observándose un incremento progresivo de escolaridad en la población principalmente rural. Hoy la mayoría de los pobladores cuenta con algún nivel educativo. No obstante, no hubo avances significativos en la equidad, calidad, eficiencia y pertinencia del sistema; así la

mayoría de los peruanos solo pueden acceder a la educación pública de baja calidad, expresada en las aún elevadas tasas de deserción, repitencia y atraso escolar; sumándose a ellos un conjunto de problemas relacionados a la docencia, viéndose cada vez más desvalorada la condición del maestro, sobre todo en las zonas rurales, donde para cumplir la tarea educativa "hacen lo que pueden" con limitaciones como el acceso a oportunidades, a una vivienda digna, a materiales educativos que contribuyan a un desempeño profesional óptimo mediante procesos de capacitación y actualización permanente. La escuela en el distrito de Tapairihua reproduce estas dificultades estructurales del sistema educativo en zonas rurales siendo una fuente de exclusión social de la población vulnerable que constituye el principal capital de la comunidad.

9.3. SECTOR VIVIENDA A NIVEL DEL DISTRITO.

Agua y Desagüe:

Los distritos de la provincia de Aymaraes tienen más del 90% de los hogares con acceso a agua. El 92% de la población del distrito de Tapairihua tienen acceso a este servicio. Es importante indicar que la mayor parte del servicio no tiene ningún tratamiento de potabilización.

La misma proporción de acceso a agua se evidencia en la presencia de hogares con acceso a desagüe.

Ipq. Ysac Jhon Romero Jauja
SUB GERENTE DE INFRAESTRUCTURA
Y DESARROLLO URBANO RURAL

983769527
tapairihua2023.2026@gmail.com
Plaza de Armas - Tapairihua

"Recuperando la confianza del pueblo para servirlo mejor"





"Año del Bicentenario de la consolidación de nuestra Independencia y de la conmemoración de las heroicas batallas de Junín y Ayacucho"

Asimismo, es importante mencionar que la mayoría de los hogares cuenta con acceso a los servicios de agua y desagüe, sin embargo, ello no indica que éstos sean de calidad. En las siguientes figuras podemos apreciar las viviendas que poseen el servicio de agua y desagüe de calidad.

Cuadro 45. Tipo De Servicio Higiénico En Las Viviendas en el distrito de Tapairihua

Servicio Higiénico En Las Viviendas	CANTIDAD
Red pública de desagüe dentro de la vivienda	53
Red pública de desagüe fuera de la vivienda, pero dentro de la edificación	15
Pozo cético, tanque séptico o biodigestor	166
Letrina (con tratamiento)	51
Pozo ciego o negro	220
Río, acequia, canal o similar	0
Campo abierto o al aire libre	212
Otro	10
total	727

Electricidad.

En relación a la electrificación en la provincia, los distritos con mayor porcentaje de hogares con acceso a electricidad son Challhuanka con 74%. La población de Tapairihua dispone de este servicio en 69%. Estos porcentajes se encuentran por debajo del promedio nacional que supera actualmente el 90%.

Agropecuario

La producción pecuaria del distrito de Tapairihua se concentra principalmente en vacuno y ovino, cuyo principal destino es para el autoconsumo. De acuerdo al Censo Agropecuario del 2017, la población de ovinos sumó 189,804 cabezas, de las cuales cerca del 30%.

En relación a la actividad agrícola, en el distrito de Tapairihua las tierras que han sido utilizadas para el cultivo de maíz, cebada, quenua y frutales, siendo el más importante el cultivo de maíz, el cual representa el 63% del total.

9.4. CARACTERÍSTICAS AGROECONÓMICAS

Área agrícola aprovechada y potencial

MUNICIPALIDAD DISTRITAL DE TAPAIRIHUA
JUNÍN - AYACUCHO

Ing. Yocel Jhon Romero Jauja
SUB GERENTE DE INFRAESTRUCTURA
Y DESARROLLO URBANO RURAL

"Recuperando la confianza del pueblo para servirlo mejor"

983769527
tapairihua2023.2026@gmail.com
Plaza de Armas - Tapairihua



"Año del Bicentenario de la consolidación de nuestra Independencia y de la conmemoración de las heroicas batallas de Junín y Ayacucho"

La vocación del Distrito de Tapairihua es netamente productiva, la misma que se basa principalmente en la actividad agropecuaria lo que significa el 65 % de la PEA, se sabe que existe un bajo nivel de producción y productividad, por lo que se deriva bajo nivel de ingresos y calidad de vida para la población dedicada a este sector productivo. Otras actividades importantes son la transformación y servicios. La economía del Distrito es poco diversificada y la capacidad de acumulación de ingresos y riqueza es muy limitada, siendo el mercado local poco significativo.

Suelo

El recurso suelo tiene alto potencial, adecuado para la actividad agrícola que actualmente es desaprovechado por falta de una adecuada infraestructura de riego y vial. Los suelos del Distrito de Tapairihua se caracterizan por ser de color y varía en la medida que se desciende de las partes altas del Distrito, pasando del negro a paulatinamente ser de una tonalidad amarillenta.

Tierra para riegos

El distrito de Tapairihua cuenta con infraestructura productiva existente en condiciones precarias; el distrito cuenta con tierras agrícolas bajo riego que representan 83.26 % del total de área agrícola y 27.88 Has de tierra agrícola en secano que representan 16.74 %, siendo estas áreas que se pueden incorporar bajo riego con la construcción de infraestructura de riego convencional e infraestructura de riego tecnificado.

Principales cultivos

La producción es muy diversificada, como consecuencia de la heterogénea configuración ecológica que origina zonas de vida con aptitudes para cultivos diversos. Siendo los principales cultivos:

- a) Maíz: Actualmente se siembra en un promedio de 112 Hectáreas que significa el 67.25 % del área total agrícola, constituyendo el principal cultivo del distrito y a su vez base de su seguridad alimentaria; siendo su rendimiento de 850 Kg/Has con tecnología tradicional.
- b) Trigo: Se siembra en un área promedio de 16 Has. Siendo su rendimiento en la zona de 830 kg/Has.
- c) Papa: En el Distrito se siembra un área promedio de 29 Has. Siendo su rendimiento de 7,000 Kg/Has.

Estos cultivos algunas veces asocian: maíz con arveja, maíz y haba y maíz y surcos de quinua.

MUNICIPALIDAD DISTRITAL DE TAPAIRIHUA
JUNÍN - AYACUCHO
Ing. Yaraethon Romero Jauja
SUB GERENTE DE INFRAESTRUCTURA
Y DESARROLLO URBANO RURAL

983769527
tapairihua2023.2026@gmail.com
Plaza de Armas - Tapairihua

"Recuperando la confianza del pueblo para servirlo mejor"





"Año del Bicentenario de la consolidación de nuestra Independencia y de la conmemoración de las heroicas batallas de Junín y Ayacucho"

Existen otros productos que se siembran, pero en menor cuantía como son el haba, cebolla, olluco, oca, tarwi, mashua, alfalfa, duraznos, melocotón y tuna, este último si se producen en cantidades considerables, en el cuadro N° 20 mostramos con mayor claridad los productos agrícolas y frutales, cantidades aproximadas de Has, que se producen y los rendimientos correspondientes. En cuanto a la producción de frutas más importante y el que resalta es el durazno, que en la actualidad cuenta con un área sembrada de 3.5 Has. También la tuna, manzanos, naranjos, paltos, chirimoyos, plátano, papayas, etc.

Cuadro 58. Producción Agrícola Y Frutal En Kilos Por Has - Distrito de Tapairihua.

Producto	Has	Rendimiento en Kilos por Has
Maíz	120	850
Frutales	16	830
Papa	29	7,000
Cebada	3	700
Haba	5	925
Olluco	4	3,000
Quinoa	3	750
Tarwi	2	750
Frutales	2	3,000
Tuna	82	5,500

Fuente: Elaboración propia. Datos MINAG – Apurímac

Plagas y Enfermedades más comunes.

En el distrito de Tapairihua los cultivos de la zona, constantemente son afectados por plagas y enfermedades, como podemos mencionar, mosca minadora, mosca de la fruta y rancho.

Tecnología de Producción.

En el Distrito de Tapairihua se emplea una tecnología tradicional, habiendo cierta resistencia a la aplicación de los fertilizantes y agroquímicos, dependiendo básicamente del piso ecológico en que se encuentre su chacra.

Los productores en general mantienen la tradición productiva incluso en el uso de herramientas y maquinaria, la tracción animal sigue siendo la base del trabajo y solo un 15 á 20 % usa maquinarias agrícolas por la escasa oferta de esta maquinaria y sobre todo por la topografía accidentada del Distrito.

Riego

Una de las principales debilidades de la producción Distrital se basa en el escaso manejo del riego, una por la precariedad de la infraestructura y otra por las técnicas inadecuadas que se practican. El riego se realiza por inundación, sin embargo, existe denodados esfuerzos de parte de la actual gestión en impulsar proyectos productivos desde la práctica de riego presurizado (Aspersión y goteo), esto implica un arduo trabajo en socializar y sobre todo hacer entender las bondades y ventajas que tiene este sistema de riego.

MUNICIPALIDAD DISTRITAL DE TAPAIRIHUA
APURÍMAC
Ing. Ysmael Romero Jauja
SUB GERENTE DE INFRAESTRUCTURA
Y DESARROLLO URBANO RURAL

983769527
tapairihua2023.2026@gmail.com
Plaza de Armas - Tapairihua



"Recuperando la confianza del pueblo para servirlo mejor"



MUNICIPALIDAD DISTRITAL DE
TAPAIRIHUA

"Año del Bicentenario de la consolidación de nuestra Independencia y de la conmemoración de las heroicas batallas de Junín y Ayacucho"

Las principales fuentes de agua del Distrito son las quebradas Habas pampa, Yanaccacca, Paroto Huaycco y Ccasiri Huaycco de carácter permanente, pero su uso es muy limitado por su ubicación en la parte baja a 2,460 m.s.n.m. que solo puede ser utilizado en el riego de los pequeños valles de Socco, en este río existe el recurso hidrobiológico trucha y otras especies, existen otros Manantes donde el caudal del agua varía de acuerdo a la temporada, sin embargo, existen otras quebradas y Manantes que a la fecha secaron por completo. Existen otras posibles reservas de aguas subterráneas que a falta de un estudio técnico profesional de carácter hidro geológicos y exploración de las mismas están sin definir estas fuentes de agua.

Insumos Agrícolas.

Las localidades de Salistre, Ccollpa, Socco, Monte, Isla, Llipcca, Tacahuara y Huanané en general, no cuentan o acceden a semillas certificadas o mejoradas que garanticen una buena producción agrícola, utilizando sólo semillas seleccionadas de su producción anterior, sin el adecuado tratamiento. De acuerdo al ingreso económico familiar, son escasos los productores que usan productos sintéticos o agroquímicos, hasta ahora el guano de corral viene a ser el principal insumo de fertilización.

Rendimientos por Cultivo.

Los rendimientos han sido estimados en base a evaluaciones realizadas en campo, asimismo se ha recogido informaciones proporcionadas por los mismos productores. Estos rendimientos están en relación directa a la tecnología aplicada a nivel del Distrito de Tapairihua.

Actividad Pecuaria

Es considerada la segunda actividad económica más importante del Distrito por la cantidad de mano de obra que absorbe. El sistema de crianza es extensivo. La actividad ganadera en el Distrito de Tapairihua tiene una gran importancia, ya que la población como actividad complementaria a la actividad agrícola se dedican a la crianza de animales mayores y menores, sobre todo en las comunidades constituye la actividad principal, es soporte financiero ante necesidades de la familia. La producción ganadera al igual que la actividad agrícola se realiza en condiciones precarias y tradicionales, no existe el mejoramiento genético de razas, no hay asistencia técnica por entidades públicas y privadas encargadas de dicha extensión, los productores pecuarios no están organizados, no existe programas de capacitación, no hay apoyo crediticio ni fondos rotatorios.

Actividad Piscícola

El distrito de Tapairihua no desarrolla mucha actividad piscícola, pues no cuenta con muchos recursos para ello. Por fuente proporcionada por informantes, hay en la zona

MUNICIPALIDAD DISTRITAL DE TAPAIRIHUA
SUB GERENTE DE INFRAESTRUCTURA
Y DESARROLLO URBANO RURAL
[Firma]
Ing. Yessy Johana Romero Jauja



"Recuperando la confianza del pueblo para servirlo mejor"

983769527
tapairihua2023.2026@gmail.com
Plaza de Armas - Tapairihua



MUNICIPALIDAD DISTRITAL DE
TAPAIRIHUA

"Año del Bicentenario de la consolidación de nuestra Independencia y de la conmemoración de las heroicas batallas de Junín y Ayacucho"

algunos jóvenes con afición a la pesca y que van al río Aymaraes a pescar trucha, siendo esta actividad desarrollada solo en forma esporádica y muy artesanalmente, sin embargo, existen enormes potencialidades para generar la crianza piscícola en las lagunas que existen en el distrito.

Actividad Minera

El Distrito de Tapairihua posee una geología que podría convertirse en un potencial económico por contar con reservas mineras, en donde se han identificado minerales como el oro, cobre, plomo y cal.

Es importante considerar que las comunidades afectadas se vienen organizando contra las empresas mineras para poder defender su medio ambiente, a pesar de ello se sabe de varios denuncios vigentes y otros que no han sido actualizados conforme es la información recabada de la Dirección Regional de Minería Apurímac. Actualmente el

potencial minero no es explotado, debido principalmente a la afección de la explotación de zonas mineras y sobre todo de una política clara de parte del Gobierno Central frente a la contaminación ambiental de esta actividad sobre todo la falta de una orientación a los pobladores de esta zona; sólo en el caso de las canteras de piedra y arena son utilizadas como materiales de construcción como agregado para obras de infraestructura.

Actividad Forestal y de Conservación de Suelos

Las actividades de la conservación de suelos y forestal, son mínimas en la zona de proyecto. Pero se tiene la necesidad de realizar eventos de capacitación masiva a través de concursos, demostraciones, días de campo etc., con las acciones citadas con facilidad se pueden lograr la instalación de especies forestales nativas, Tales como (Aliso, eucalipto y otras especies) en las zonas adyacentes a las fuentes hídricas protegiendo así el agua.

Asimismo, para lograr los propósitos señalados se deberán de concertar con otras instituciones especializadas, en todo caso deberá de liderar la implementación de las propuestas y rescatar las iniciativas locales; asimismo las propias municipalidades deberían de crear sus propios departamentos de asistencia técnica. A continuación, son especificadas

las actividades prioritarias a considerar:

- Instalación de viveros forestales, viveros frutícolas y agroforestales, mediante concursos comunales y/o familiares.
- Instalación de especies forestales y agroforestales en los campos definitivos; preparación de los hoyos; espaciamiento y calendario de los mantenimientos.

MUNICIPALIDAD DISTRITAL DE TAPAIRIHUA
DIRECCIÓN REGIONAL DE MINERÍA APURÍMAC
Ing. Yacel Jhon Romero Jauja
SUB GERENTE DE INFRAESTRUCTURA
Y DESARROLLO URBANO RURAL



"Recuperando la confianza del pueblo para servirlo mejor"

983 769527
tapairihua2023.2026@gmail.com
Plaza de Armas - Tapairihua



"Año del Bicentenario de la consolidación de nuestra Independencia y de la conmemoración de las heroicas batallas de Junín y Ayacucho"

- Instalación de especies frutícolas a manera de agro-forestería en el entorno de las parcelas, a nivel individual y por concurso.
- Trazo y construcción de zanjas de infiltración, terrazas de formación lenta, diques y cunetas de coronación, en zonas que amenazan el daño de las infraestructuras.
- Peinado de los taludes, relleno de berma y mantenimiento de la cubierta vegetal en las cercanías de las fuentes de agua.

INFORMACIÓN GENERAL

Nombre de la obra : MEJORAMIENTO E INSTALACIÓN DEL SISTEMA DE RIEGO TECNIFICADO POR ASPERSIÓN EN LAS LOCALIDADES DE SALISTRE, CCOLLPA, SOCCO, MONTE, ISLA, LLIPCCA, TACAHUARA Y HUANCANÉ, DISTRITO DE TAPAIRIHUA - PROVINCIA DE AYMARAE - DEPARTAMENTO DE APURIMAC

Ubicación : El lugar de ejecución de la obra es el siguiente: Socco, Tacahuara, Cooriray, Monte Isl, Llipcca y Huancane.

Distrito : TAPAIRIHUA
Provincia : AYMARAE
Región : APURIMAC

Nombre del PIP o inversión : MEJORAMIENTO E INSTALACIÓN DEL SISTEMA DE RIEGO TECNIFICADO POR ASPERSIÓN EN LAS LOCALIDADES DE SALISTRE, CCOLLPA, SOCCO, MONTE, ISLA, LLIPCCA, TACAHUARA Y HUANCANÉ, DISTRITO DE TAPAIRIHUA - PROVINCIA DE AYMARAE - DEPARTAMENTO DE APURIMAC

Código del PIP, de ser el caso : 2479039

Nivel de los estudios de preinversión, según corresponda : PIP

Fecha de declaración de viabilidad, de ser el caso : 28/01/2020

Expediente Técnico aprobado mediante : RESOLUCION DE GERENCIA MUNICIPAL N°53-2024-MDT-AYM/GM

Fecha de aprobación : 25 DE ABRIL DEL 2024

Ing. Yara Jhon Romero Jauja
SUB GERENTE DE INFRAESTRUCTURA Y DESARROLLO RURAL

983789627
tapairihua2023.2026@gmail.com
Plaza de Armas - Tapairihua

"Recuperando la confianza del pueblo para servirlo mejor"



"Año del Bicentenario de la consolidación de nuestra Independencia y de la conmemoración de las heroicas batallas de Junín y Ayacucho"

10. VALOR REFERENCIAL

El valor referencial asciende a S/ 5,273,285.43 (Cinco Millones Doscientos Setenta y tres mil dscientos ochenta y cinco con 43/100 soles), incluidos los impuestos de Ley y cualquier otro concepto que incida en el costo total de la ejecución de la obra.

Costo Directo	3,951,145.81
GASTOS GENERALES (6.97% C.D.)	276,182.85
UTILIDAD (5.0% C.D.)	195,597.29
=====	
SUB TOTAL DEL PRESUPUESTO	4,422,925.95
IGV (18.8% I.T.)	844,359.47
=====	
PRESUPUESTO DE EJECUCION DEL PROYECTO	5,273,285.43
ELABORACIÓN DE EXPEDIENTE TÉCNICO (3.87% P.E.)	162,000.00
LICUDACION DE OBRA (0.50% P.E.)	16,816.86
GASTOS DE SUPERVISIÓN (3.82% P.E.)	201,435.50
=====	
PRESUPUESTO TOTAL DE LA OBRA	5,653,544.79
CONTROL CONJUNTO (1% C.T.)	56,525.45
=====	
PRESUPUESTO TOTAL DE LA OBRA + CONTROL CONJUNTO	5,710,070.24
SON : CINCO MILLONES SETECIENTOS NUEVE MIL SETENTA Y TRES MIL NUEVOS SOLES	

11. SISTEMA DE CONTRATACIÓN

PRECIOS UNITARIOS

12. MODALIDAD DE CONTRATACIÓN

NO CORRESPONDE

13. RECURSOS A SER PROVISTOR POR EL CONTRATISTA

a. EQUIPAMIENTO

13.1. EQUIPAMIENTO ESTRATÉGICO

N°	Descripción del equipamiento	Cantidad
1	NIVEL TOPOGRAFICO (INC. TRIPOE)	01
2	ESTACION TOTAL, PRISMA Y TRIPOIDE	01

MUNICIPALIDAD DISTRITAL DE TAPAIRIHUA
SUB GERENTE DE INFRAESTRUCTURA
Y DESARROLLO URBANO RURAL



"Recuperando la confianza del pueblo para servirlo mejor"

983769527
tapairihua2023.2026@gmail.com
Plaza de Armas - Tapairihua



"Año del Bicentenario de la consolidación de nuestra Independencia y de la conmemoración de las heroicas batallas de Junín y Ayacucho"

N°	Descripción del equipamiento	Cantidad
3	CARGADOR FRONTAL	01
4	EXCAVADORA SOBRE ORUGA 260HP	01
5	RETROEXCAVADORA	01
6	CAMION VOLQUETE	01
7	MEZCLADORA DE CONCRETO	01
8	VIBRADOR TIPO CANGURO	01
9	VIBRADOR A GASOLINA	01

Se aceptará equipamiento con características iguales y/o superiores.

13.2. OTRO EQUIPAMIENTO

El Contratista debe contar con todo el equipamiento establecido en el ETO (los que estén o no incluidos en los costos directos), el cual será verificado durante la ejecución de la obra.

El equipamiento descrito en el ETO no es limitativo, pudiendo el contratista emplear el equipamiento adicional que considere necesario para la ejecución de la obra.

13.3. PERSONAL

PLANTEL PROFESIONAL CLAVE

MUNICIPALIDAD DISTRITAL DE TAPAIRIHUA
JUAN PABLO ROMERO VAJIA
SUB GERENTE DE INFRAESTRUCTURA
Y DESARROLLO URBANO RURAL

N°	Descripción / Cargo	Profesión	Experiencia
1	Residente de obra	- Ingeniero Civil y/o - Ingeniero Agrícola	36 meses de experiencia como Residente o supervisor o jefe de supervisor o inspector de obras, en obras similares, computados desde la fecha de la colegiatura
2	Ingeniero Especialista en Riego	- Ingeniero Agrónomo y/o Ingeniero Agrícola	24 meses de experiencia como especialista en Riego y/o ingeniero de riego, en obras similares, computados desde la colegiatura

La Colegiatura y el Certificado de Habilidad del plantel profesional clave, deben ser



"Recuperando la confianza del pueblo para servirlo mejor"

983769527
tapairihua2023.2026@gmail.com
Plaza de Armas - Tapairihua



"Año del Bicentenario de la consolidación de nuestra Independencia y de la conmemoración de las heroicas batallas de Junín y Ayacucho"

presentados para el inicio de sus actividades en la ejecución de la obra, tanto para aquellos titulados en el Perú como en el extranjero.

Obras similares: Se considerará obra similar a:

Construcción, rehabilitación, mejoramiento, ampliación o la combinación de los términos anteriores, de sistemas de Riego.

13.4. OTRO PERSONAL (Personal no clave)

Este personal será evaluado para el inicio de la ejecución de la obra, debiendo cumplir el perfil mínimo indicado para ser aceptado, de lo contrario será rechazado. La verificación del cumplimiento del perfil profesional exigido a este personal, será efectuada por la SUPERVISIÓN y posterior validación por la ENTIDAD al momento de que el personal inicie su actividad. EL CONTRATISTA está obligado a presentar el currículum correspondiente de cada personal en dicha oportunidad. El porcentaje de participación del Personal No Clave, estará de acuerdo a lo considerado en presupuesto analítico del ETO.

El personal de obra No Clave considerado en el ETO es el siguiente:

N°	Descripción / Cargo	Cantidad	Profesión / Título	Experiencia
1	Asistente Técnico de Obra	01	Ingeniero Civil	Mínimo (12) meses de experiencia como asistente técnico de obra y/o residente y/o inspector y/o supervisor en obras en general. La experiencia, título profesional y certificado de habilidad se acreditarán previo al inicio de sus actividades en la ejecución de la obra.

Independientemente del personal mencionado precedentemente, es obligación del contratista proveer de todo el personal establecido en el ETO.

13.4. SUSTITUCIÓN DEL EQUIPO PROFESIONAL CLAVE OFERTADO

MUNICIPALIDAD DISTRITAL DE TAPAIRIHUA
JUAN JOSÉ ROMERO JAUJA
Ing. Juan José Romero Jauja
SUB GERENTE DE INFRAESTRUCTURA
Y DESARROLLO URBANO RURAL



"Recuperando la confianza del pueblo para servirlo mejor"

983769527
tapairihua2023.2026@gmail.com
Plaza de Armas - Tapairihua



MUNICIPALIDAD DISTRITAL DE
TAPAIRIHUA

"Año del Bicentenario de la consolidación de nuestra Independencia y de la conmemoración de las heroicas batallas de Junín y Ayacucho"

Según lo establecido en el artículo 190 del Reglamento, es exclusiva responsabilidad del CONTRATISTA ejecutar su prestación con el plantel profesional ofertado.

La Entidad, a través de la Supervisión, tiene el derecho de solicitar el cambio del profesional o de los profesionales del equipo técnico ofertado, en caso se observe más de dos (2) ausencias y/o inasistencias a las reuniones de coordinación programadas por la Supervisión y/o la Entidad, sin perjuicio de la aplicación de la penalidad respectiva. Cabe indicar que no está permitido suplir al profesional principal por un asistente u otro profesional.

Excepcionalmente, y de manera justificada, el CONTRATISTA, previa opinión favorable de la Supervisión, puede solicitar a la Entidad, le autorice la sustitución de algún profesional ofertado, en cuyo caso el reemplazante debe reunir experiencia y calificaciones profesionales iguales o superiores a las previstas en las Bases Integradas para el personal a ser reemplazado.

La sustitución del personal ofertado debe solicitarse a la Entidad, quince (15) días antes que se culmine la relación contractual entre el CONTRATISTA y el personal a ser sustituido, salvo caso fortuito, situación en la que deberá ser comunicada en forma inmediata.

La solicitud estará sujeta a evaluación y aprobación de la Entidad, si dentro de los ocho (8) días hábiles siguientes de presentada la solicitud la Entidad no emite pronunciamiento, se considera aprobada la solicitud; de lo contrario ningún profesional reemplazante podrá entrar en ejercicio de sus funciones si no ha sido aceptado previa y formalmente por la Entidad.

En ese entendido, el CONTRATISTA deberá prever los tiempos necesarios para el trámite y aceptación del cambio de profesionales, a fin de que no afecte el plazo de ejecución ya que, de incurrir en atrasos, se aplicarán las penalidades que correspondan.

MUNICIPALIDAD DISTRITAL DE TAPAIRIHUA
UNIDADES APOYADAS
[Firma]
Ing. Ysaac Jhon Romero Jauja
SUB GERENTE DE INFRAESTRUCTURA
Y DESARROLLO URBANO RURAL

De autorizarse el cambio de profesional, el documento de acreditación del nuevo profesional será remitida al CONTRATISTA dentro de los cinco (5) días hábiles a partir de



"Recuperando la confianza del pueblo para servirlo mejor"

983769527
tapairihua2023.2026@gmail.com
Plaza de Armas - Tapairihua





MUNICIPALIDAD DISTRITAL DE
TAPAIRIHUA

"Año del Bicentenario de la consolidación de nuestra Independencia y de la conmemoración de las heroicas batallas de Junín y Ayacucho"

la autorización por la ENTIDAD. El CONTRATISTA es responsable de los tiempos que demande lo precitado, no existiendo ampliación de plazo por tal motivo.

Experiencia del postor en la especialidad:

El postor debe acreditar un monto facturado acumulado equivalente a (01) una vez el valor referencial, en la ejecución de obras similares, durante los 10 años anteriores a la fecha de la presentación de ofertas que se computarán desde la suscripción del acta de recepción de obra.

Obras similares: Se considerará obra similar a:

Construcción, rehabilitación, mejoramiento, ampliación o la combinación de los términos anteriores, de sistemas de Riego.

14.CONDICIONES DE LOS CONSORCIOS

El POSTOR puede ser persona natural o jurídica con inscripción vigente en el Registro Nacional de Proveedores (RNP) Capítulo de Ejecutor de Obras, podrá participar individualmente o en consorcio. En este último supuesto, cada uno de los integrantes del consorcio deberá cumplir los requisitos señalados en este numeral y en la Directiva N° 005-2019-OSCE/CD (Participación de proveedores en consorcio en las contrataciones del Estado), caso contrario serán no admitidas.

De conformidad a lo establecido en el numeral 49.5 del artículo 49 del Reglamento, el número máximo de consorciados que participarán en el CONSORCIO, será dos (02) integrantes y el porcentaje mínimo de participación de cada consorciado es más de cuarenta y cinco por ciento (45%)

El porcentaje de participación en la ejecución del contrato para el integrante del Consorcio que acredite mayor experiencia es más de por ciento (50%).

Todos los consorciados son igualmente responsables por la correcta ejecución de la Obra y equipamiento, independientemente del porcentaje de participación de cada integrante.

MUNICIPALIDAD DISTRITAL DE TAPAIRIHUA
JUNTA DE ASESORES
Ing. Ysaías Jhon Romero Jauja
SUB GERENTE DE INFRAESTRUCTURA
Y DESARROLLO URBANO RURAL

983769527
tapairihua2023.2026@gmail.com
Plaza de Armas - Tapairihua

"Recuperando la confianza del pueblo para servirlo mejor"





"Año del Bicentenario de la consolidación de nuestra Independencia y de la conmemoración de las heroicas batallas de Junín y Ayacucho"

En los casos que se acredite experiencia adquirida en consorcio, debe presentarse la promesa de consorcio o el contrato de consorcio del cual se desprenda fehacientemente el porcentaje de las obligaciones que se asumió en el contrato presentado; de lo contrario, no se computará la experiencia proveniente de dicho contrato.

15. CÓMPUTO DE PLAZOS

Según lo indicado en el Reglamento, los plazos de ejecución contractual se computan en días calendario, excepto en los casos indicados en el Reglamento, aplicándose supletoriamente lo dispuesto por los artículos 183 y 184 del Código Civil.

a. PLAZO DE VIGENCIA DEL CONTRATO

El contrato tiene vigencia desde el día siguiente de la suscripción del documento que lo contiene. Dicha vigencia rige hasta el consentimiento de la liquidación final de la obra y se efectúe el pago correspondiente.

b. PLAZO DE EJECUCIÓN DE OBRA

El plazo de ejecución de obra, se iniciará a partir del día siguiente del cumplimiento de las condiciones establecidas en el artículo 176 del Reglamento.

El plazo de ejecución de obra es de ciento ochenta (180) días calendario, en concordancia con lo establecido en el expediente técnico de obra.

16. GARANTIAS Y ADELANTOS.

a. GARANTIA DE FIEL CUMPLIMIENTO

Garantía de Fiel Cumplimiento, diez (10%) por ciento del monto contratado original, en concordancia con el artículo 149° del Reglamento.

Se deja en la facultad al contratista acogerse a las siguientes disposiciones Ley, para esta garantía de Fiel Cumplimiento:

- Ley N° 32077- Ley que establece un medio alternativo de garantías de cumplimiento en los procesos de contratación pública de las MYPE.
- Ley N° 32103 - Ley que aprueba créditos suplementarios para el financiamiento de mayores gastos asociados a la reactivación económica y dicta otras medidas; Artículo 33. Fondo de garantía como medio alternativo para garantizar los contratos.

b. ADELANTO DIRECTO PARA LA EJECUCION DE OBRA

MUNICIPALIDAD DISTRITAL DE TAPAIRIHUA
JUNIN - AYACUCHO

Jorge Jhon Romero Jauja
SUB GERENTE DE INFRAESTRUCTURA
Y DESARROLLO URBANO RURAL
983769527
tapairihua2023.2026@gmail.com
Plaza de Armas - Tapairihua



"Recuperando la confianza del pueblo para servirlo mejor"



"Año del Bicentenario de la consolidación de nuestra Independencia y de la conmemoración de las heroicas batallas de Junín y Ayacucho"

La entidad otorgará un adelanto directo por el 10% del monto del contrato original.

El Contratista debe solicitar formalmente el adelanto directo dentro de los ocho (8) días siguientes a la suscripción del contrato, adjuntando a su solicitud la garantía por adelantos mediante carta fianza o póliza de caución y el comprobante de pago correspondiente. La entidad debe entregar el monto solicitado dentro de los siete (7) días contados a partir del día siguiente de recibida la solicitud del contratista.

También mediante el Artículo 185° del Reglamento de la Ley de Contrataciones del Estado, se establecen las regulaciones para estructurar un FIDEICOMISO, el cual es aplicado por las entidades gubernamentales con la finalidad de administrar y asegurar que los fondos de ADELANTO DIRECTO Y ADELANTO DE MATERIALES sean usados única y exclusivamente en la ejecución de dichas obras y/o servicios. En las cuales la Entidad se rige a la Ley, dando posibilidad al Contratista a acogerse a tal Estructura de FIDEICOMISO.

Vencido el plazo para solicitar el adelanto, no procede la solicitud.

c. ADELANTO DE MATERIALES O INSUMOS

La Entidad otorgará adelantos para materiales o insumos hasta por el 20% del monto del contrato original, conforme al calendario de adquisición de materiales o insumos presentado por el contratista.

La entrega de los adelantos se realizará en un plazo de tres (3) días calendario previos a la fecha prevista en el calendario de adquisición de materiales o insumos para cada adquisición, con la finalidad que el CONTRATISTA pueda disponer de los materiales o insumos en la oportunidad prevista en el calendario de avance de obra valorizado. Para tal efecto, El CONTRATISTA debe solicitar la entrega del adelanto en un plazo de quince (15) días calendario anteriores al inicio del plazo antes mencionado, adjuntando a su solicitud la garantía por adelantos mediante carta fianza o póliza de caución y el comprobante de pago respectivo.

También mediante el Artículo 185° del Reglamento de la Ley de Contrataciones del Estado, se establecen las regulaciones para estructurar un FIDEICOMISO, el cual es aplicado por las entidades gubernamentales con la finalidad de administrar y asegurar que los fondos de ADELANTO DIRECTO Y ADELANTO DE MATERIALES sean usados única y exclusivamente en la ejecución de dichas obras y/o servicios. En las

Ing. Yago Jhon Romero Jauja
SUB GERENTE DE INFRAESTRUCTURA
Y DESARROLLO URBANO RURAL
983769527
tapairihua2023.2026@gmail.com
Plaza de Armas - Tapairihua

"Recuperando la confianza del pueblo para servirlo mejor"





"Año del Bicentenario de la consolidación de nuestra Independencia y de la conmemoración de las heroicas batallas de Junín y Ayacucho"

cuales la Entidad se rige a la Ley, dando posibilidad al Contratista a acogerse a tal Estructura de FIDEICOMISO.

No procede el otorgamiento del adelanto para materiales e insumos en el caso en que la solicitud correspondiente sea realizada con posterioridad a la fecha señalada en el calendario de adquisición de materiales e insumos.

Es responsabilidad del Supervisor, verificar la oportunidad de la solicitud de los adelantos para materiales e insumos, de acuerdo con el calendario correspondiente.

17. REAJUSTES

Las valorizaciones deberán ser ajustadas multiplicándolas por el respectivo coeficiente de reajuste "K" que se obtenga de aplicar en la fórmula o fórmulas polinómicas previstas en el ETO, los Índices Unificados de Precios de la Construcción que publica el Instituto Nacional de Estadística e Informática.

Dado que los Índices Unificados de Precios de la Construcción son publicados con un mes de atraso, los reajustes deberán calcularse teniendo en consideración el coeficiente de reajuste "K" conocido a ese momento; posteriormente, cuando se conozcan los índices que se deben aplicar, se calculará el monto definitivo de los reajustes que corresponden, los que se pagarán con la valorización más cercana posterior o en la liquidación final sin reconocimiento de intereses, de conformidad al artículo 195 del Reglamento y el Decreto Supremo N° 011-79-VC y sus modificatorias, ampliatorias y complementarias, debiendo ser revisado y aprobado por la Supervisión.

18. FORMA DE PAGO

La forma de pago será mediante valorizaciones mensuales.

Los adelantos directos y de materiales, serán amortizados proporcionalmente en las valorizaciones mensuales.

MUNICIPALIDAD DISTRITAL DE TAPAIRIHUA
UNIDADES APURÍKAS
Jg. Ysaías Jhon Romero Jauja
SUB GERENTE DE INFRAESTRUCTURA
Y DESARROLLO URBANO RURAL



"Recuperando la confianza del pueblo para servirlo mejor"

983769527
tapairihua2023.2026@gmail.com
Plaza de Armas - Tapairihua



"Año del Bicentenario de la consolidación de nuestra Independencia y de la conmemoración de las heroicas batallas de Junín y Ayacucho"

a. PAGO POR VALORIZACION DE OBRA

Para la elaboración, tramitación y pago de las valorizaciones de obra, se seguirá el procedimiento establecido en el Art. 194 del Reglamento.

El periodo de valorización será mensual y su trámite será de manera electrónica a través de SEACE, de conformidad a la Directiva N° 001-2022-OSCE/C "GESTION DE LAS VALORIZACIONES DE OBRA A TRAVES DEL SISTEMA ELECTRONICO DE CONTRATACIONES DEL ESTADO – SEACE".

El supervisor de obra presenta la valorización a través del SEACE, registrándola en el módulo de ejecución contractual. La presentación de la valorización incluye los documentos indicados en el Anexo Nro. 1 de la Directiva N° 001-2022-OSCE/CD, los cuales son registrados conjuntamente con la valorización.

Las valorizaciones se elaborarán de conformidad con el avance realmente ejecutado en la obra a la fecha de la valorización. Está prohibido "proyectar" el avance de las obras a una fecha posterior, con la intención de incrementar el monto de la valorización.

En caso de discrepancia respecto a las valorizaciones se procederá según lo establecido en el Art. 196 del Reglamento.

19. PENALIDADES

a. PENALIDAD POR MORA

En caso de retraso injustificado del contratista en la ejecución de las prestaciones objeto del contrato, la Entidad le aplica automáticamente una penalidad por mora por cada día de atraso. La penalidad se aplica automáticamente y se calcula de acuerdo a la siguiente fórmula:

Penalidad diaria = $0.10 \times \text{monto vigente}$

$F \times \text{plazo vigente en días}$

Donde:

MUNICIPALIDAD DISTRITAL DE TAPAIRIHUA
MANAJEANDO LA CALIDAD DE LA VIDA
Ing. Yago Jhon Romero Jauja
SUB GERENTE DE INFRAESTRUCTURA
Y DESARROLLO URBANO RURAL

983769527
tapairihua2023.2026@gmail.com
Plaza de Armas - Tapairihua

"Recuperando la confianza del pueblo para servirlo mejor"





"Año del Bicentenario de la consolidación de nuestra Independencia y de la conmemoración de las heroicas batallas de Junín y Ayacucho"

F = 0.40 para plazos menores o iguales a sesenta (60) días

F = 0.15 para plazos mayores a sesenta (60) días

b. OTRAS PENALIDADES

De acuerdo con el artículo 163 del Reglamento, se establecen otras penalidades, distintas al retraso o mora, establecidas en el siguiente cuadro:

N°	Supuesto de aplicación de penalidad	Forma de cálculo	Procedimiento
1	Cuando el personal acreditado permanece menos de sesenta (60) días desde el inicio de su participación en la ejecución del contrato, de conformidad con las disposiciones establecidas en el numeral 190.2 del artículo 190 del Reglamento.	0.5 UIT Por cada día de ausencia del personal en obra en el plazo previsto	El SUPERVISOR deberá emitir el informe respectivo. Asimismo, deberá anotar en el cuaderno de obra, cada día de ausencia del personal ofertado, debiendo cuantificar y aplicar la penalidad en la valorización de obra en el mes correspondiente de acuerdo a lo establecido en la Ley y su Reglamento.
2	En caso el contratista incumpla con su obligación de ejecutar la prestación con el personal acreditado o debidamente sustituido.	0.5 UIT Por cada día de ausencia del profesional en obra.	El SUPERVISOR deberá emitir el informe respectivo. Asimismo, deberá anotar en el cuaderno de obra, cada día de ausencia del personal ofertado, debiendo cuantificar y aplicar la penalidad en la valorización de obra en el mes correspondiente de acuerdo a lo establecido en la Ley y su Reglamento.
3	Cuando culmine la relación contractual entre el CONTRATISTA y el personal ofertado y la ENTIDAD no haya aprobado la sustitución del personal por no	0.5 UIT Por cada profesional que incumpliese	El SUPERVISOR deberá emitir el informe respectivo. Asimismo, deberá anotar en el cuaderno de obra, cada día de ausencia del personal ofertado.



"Recuperando la confianza del pueblo para servirlo mejor"

tapairihua2023.2026@gmail.com
Plaza de Armas - Tapairihua

Jorge Ysaac Jhon Romero Jauja
SUB GERENTE DE INFRAESTRUCTURA
Y OBRAS PÚBLICAS
MUNICIPALIDAD DISTRITAL DE TAPAIRIHUA



"Año del Bicentenario de la consolidación de nuestra Independencia y de la conmemoración de las heroicas batallas de Junín y Ayacucho"

N°	Supuesto de aplicación de penalidad	Forma de cálculo	Procedimiento
	cumplir con las experiencias y calificaciones del personal a ser reemplazado (Art. 190 del Reglamento).	con lo dispuesto	debiendo cuantificar y aplicar la penalidad en la valorización de obra en el mes correspondiente de acuerdo a lo establecido en la Ley y su Reglamento.
4	Quando EL CONTRATISTA no cuente con los dispositivos de seguridad en la obra, tanto personal o vehicular, incumpliendo las normas y el Expediente Técnico, además de las señalizaciones solicitadas por el Municipio de la zona; además debe pagar la multa interpuesta por la municipalidad en caso de incumplimiento.	0.5 UIT Por cada día	El SUPERVISOR deberá anotar en el cuaderno de obra, cada día que el personal no cuente con los dispositivos de seguridad, debiendo cuantificar y aplicar la penalidad en la valorización de obra en el mes correspondiente.
5	Quando no reporte los accidentes y/o incidentes de trabajo a la ENTIDAD de acuerdo a lo estipulado en la Ley N° 29783 – Ley General de Seguridad y Salud en el Trabajo y su Reglamento de Seguridad y salud en el Trabajo – D.S. N° 005-2012-TR; y cuando no reporta los accidentes y/o incidentes a la Supervisión, dentro de los plazos establecidos.	0.5 UIT Por Ocurrencia	El SUPERVISOR deberá anotar en el cuaderno de obra, la ocurrencia del accidente y/o incidente, debiendo cuantificar y aplicar la penalidad en la valorización de obra en el mes correspondiente.
6	Quando EN CONTRATISTA no cumpla con dotar a su personal de los implementos de seguridad o equipo básico de protección personal, en la ejecución de la obra, conforme lo establece la norma G.050 del Reglamento Nacional de Edificaciones; asimismo, se hará cargo del 100% de las multas que ocasione.	0.5 UIT Por persona y por día	El SUPERVISOR deberá anotar en el cuaderno de obra, los días que el personal no cuenta con implementos de seguridad o equipo básico de protección personal, debiendo cuantificar y aplicar la penalidad en la valorización de obra en el mes correspondiente.

MUNICIPALIDAD DISTRITAL DE TAPAIRIHUA
JUNÍN - AYACUCHO
Ing. Tadeo Chon Coronado Jasso
SUB GERENTE DE INFRAESTRUCTURA
Y DESARROLLO URBANO RURAL



"Recuperando la confianza del pueblo para servirlo mejor"

983769527
tapairihua2023.2026@gmail.com
Plaza de Armas - Tapairihua



"Año del Bicentenario de la consolidación de nuestra Independencia y de la conmemoración de las heroicas batallas de Junín y Ayacucho"

N°	Supuesto de aplicación de penalidad	Forma de cálculo	Procedimiento
7	Cuando el CONTRATISTA no cuente con materiales y equipos necesarios en obra de acuerdo al CAM y CAE aprobados, y asimismo no contar con la totalidad de equipos ofertados y/o cuando el CONTRATISTA emplee materiales y equipos en obra no autorizados previamente por el Supervisor.	0.5 UIT Por día	El SUPERVISOR deberá anotar en el cuaderno de obra que el contratista, no cuenta en almacén de obra con materiales y equipos necesarios, de acuerdo al CAM y CAE aprobados, y asimismo no contar con la totalidad de equipos ofertados, debiendo cuantificar y aplicar la penalidad en la valorización de obra en el mes correspondiente.
8	Cuando el CONTRATISTA demore en presentar el CAOVS actualizado a la fecha de inicio de obra y su programación CPM correspondiente en físico y en digital (en software comerciales), dentro del plazo de dos (02) días hábiles a partir de la fecha de inicio de obra.	0.15 UIT Por cada día	El SUPERVISOR deberá anotar en el cuaderno de obra, la no presentación del contratista del CAOVS actualizado a la fecha de inicio de obra y la programación CPM, debiendo cuantificar y aplicar la penalidad en la valorización de obra en el mes correspondiente.
9	Cuando EL CONTRATISTA demore en presentar el CAOVS acelerado, dentro del plazo establecido por el artículo 203 del Reglamento.	0.15 UIT Por cada día	El SUPERVISOR deberá anotar en el cuaderno de obra, que no presenta el CAOVS acelerado, debiendo cuantificar y aplicar la penalidad en la valorización de obra en el mes correspondiente.
10	Cuando EL CONTRATISTA no realice las pruebas o ensayos para verificar la calidad de los materiales y las dosificaciones y es requerido por el SUPERVISOR.	0.2 UIT Por ocurrencia	El SUPERVISOR, deberá anotar en el cuaderno de obra, que no realiza oportunamente las pruebas y ensayos, debiendo cuantificar y aplicar la penalidad en la valorización de obra en el mes correspondiente. Previamente a la realización de las pruebas o ensayos se deberá notificar al contratista el plazo para realizar las mencionadas pruebas o ensayos.
11	Si la ENTIDAD es sujeta de sanción administrativa por parte de la	100% de la sanción	El SUPERVISOR deberá anotar en el cuaderno de obra, el incumplimiento

MUNICIPALIDAD DISTRITAL DE TAPAIRIHUA
UNIDADES APORRANAS
Ing. Yessy Johon Romero Jajaja
SUB GERENTE DE INFRAESTRUCTURA
Y DESARROLLO URBANO RURAL

"Recuperando la confianza del pueblo para servirlo mejor"

983769527
tapairihua2023.2026@gmail.com
Plaza de Armas - Tapairihua



"Año del Bicentenario de la consolidación de nuestra Independencia y de la conmemoración de las heroicas batallas de Junín y Ayacucho"

N°	Supuesto de aplicación de penalidad	Forma de cálculo	Procedimiento
	autoridad ambiental por incumplimiento en obra, de las obligaciones señaladas en el PAMA.	impuesta, por cada sanción impuesta.	del PAMA, debiendo cuantificar y aplicar la penalidad por el importe total de la sanción impuesta, debiendo descontar en la valorización de obra en el mes correspondiente.
12	No cumple con realizar las medidas de mitigación establecidas en el Expediente Técnico.	0.3 UIT Por ocurrencia	El SUPERVISOR deberá anotar en el cuaderno de obra, que no cumple con realizar las medidas de mitigación establecidas, debiendo cuantificar y aplicar la penalidad en la valorización de obra en el mes correspondiente.
13	Si el CONTRATISTA no tiene vigente la póliza de Seguro CAR correspondiente y/o no esté coberturada toda la obra.	0.3 UIT Por cada ocurrencia	El SUPERVISOR deberá anotar en el cuaderno de obra, que la póliza no está vigente y que no cobertura toda la obra, debiendo cuantificar y aplicar la penalidad en la valorización de obra en el mes correspondiente.
14	Por no tener vigente la Póliza SCTR y/o no cubrir al 100% de los trabajadores que están en obra.	0.3 UIT Por cada ocurrencia	El SUPERVISOR deberá anotar en el cuaderno de obra que la póliza no está vigente y que no cubre al 100% de los trabajadores que están en obra, debiendo cuantificar y aplicar la penalidad en la valorización de obra en el mes correspondiente.
15	Por la no entrega al inicio de la obra y/o la no implementación del Plan de Seguridad y Salud en el Trabajo durante la ejecución de obra.	0.3 UIT Por cada día	El SUPERVISOR deberá anotar en el cuaderno de obra, debiendo cuantificar y aplicar la penalidad en la valorización de obra en el mes correspondiente.

Notas:

- Para el cálculo de las otras penalidades se empleará la Unidad Impositiva Tributaria (UIT) vigente a la fecha de ocurrencia que origina la penalidad.
- Las penalidades indicadas se aplicarán al emitir el pago de la valorización en curso, o en su defecto, en la liquidación final del contrato, o se cobrará del monto resultante

[Firma]
Ing. Yael Jhon Romero Jauja
SUB GERENTE DE INFRAESTRUCTURA
Y DESARROLLO URBANO RURAL



"Recuperando la confianza del pueblo para servirlo mejor"

983789527
tapairihua2023.2026@gmail.com
Plaza de Armas - Tapairihua



"Año del Bicentenario de la consolidación de nuestra Independencia y de la conmemoración de las heroicas batallas de Junín y Ayacucho"

de la ejecución de la garantía de fiel cumplimiento.

- Los descuentos por las infracciones son acumulativos, hasta el máximo permitido por la Ley (10% del monto del contrato vigente).
- Serán eximidos de penalidad, los siguientes casos según corresponda: Por fallecimiento o enfermedad del personal clave y no clave, que impida su participación en la ejecución de obra, equipamiento y mobiliario; discapacidad temporal o permanente, sustentando con certificado médico que podrá ser verificado por la Entidad.

20. SUPERVISIÓN EN LA EJECUCIÓN CONTRACTUAL

La ENTIDAD será representada en la ejecución de la Obra por la SUPERVISIÓN, cuya designación será comunicada por escrito al CONTRATISTA. La SUPERVISIÓN tendrá autoridad suficiente para decidir las cuestiones relativas a los trabajos de la Obra, de acuerdo con los documentos contractuales y dentro de las facultades expresas que le otorgue la ENTIDAD, las cuales serán comunicadas oportunamente a las partes interesadas.

Toda comunicación entre la ENTIDAD y el CONTRATISTA en relación a la Obra será a través de la SUPERVISIÓN.

21. SUBCONTRATACIÓN

De conformidad al artículo 35 de la Ley y el artículo 147 de su Reglamento, para la presente contratación se permite la subcontratación hasta un máximo del cuarenta por ciento (40%) del monto del contrato original.

No se puede subcontratar las prestaciones esenciales del contrato vinculadas a los aspectos que determinaron la selección del Contratista, por lo cual solo se permitirá la subcontratación en la instalación de equipamiento especializado ligado a obra en el sistema de conectividad y seguridad informática, sistema de video seguridad con cámara IP y sistema multimedia, cuyas actividades deben ser realizadas por empresas especializadas en el rubro, se debe tener en cuenta las especificaciones técnicas detalladas en el ETO de cada especialidad.

MUNICIPALIDAD DISTRITAL DE TAPAIRIHUA
MANUEL APURILCA

Jorg. Yael Jhon Romero Jauja
SUB GERENTE DE INFRAESTRUCTURA
Y DESARROLLO URBANO RURAL
983 769527
tapairihua2023.2026@gmail.com
Plaza de Armas - Tapairihua

"Recuperando la confianza del pueblo para servirlo mejor"





"Año del Bicentenario de la consolidación de nuestra Independencia y de la conmemoración de las heroicas batallas de Junín y Ayacucho"

La Entidad debe aprobar la subcontratación por escrito y de manera previa, dentro de los cinco (5) días hábiles de formulado el pedido. Si transcurrido dicho plazo la Entidad no comunica su respuesta, se considera que el pedido ha sido rechazado.

Para ser subcontratista se requiere contar con inscripción vigente en el Registro Nacional de Proveedores (RNP) no estar impedido, inhabilitado ni suspendido para contratar con el Estado.

El Contratista mantiene la responsabilidad por la ejecución total de su contrato frente a La Entidad.

22. SEGUROS

El CONTRATISTA debe contar con todos los seguros establecidos en el ETO y los seguros que correspondan para el equipo técnico del personal que participe en la ejecución de obra en lo que corresponda. Cabe precisar que esto afecta únicamente a la relación contractual entre el CONTRATISTA y su equipo de profesionales y técnicos, pues la ENTIDAD no tiene obligaciones con aquellos.

EL CONTRATISTA deberá presentar a La Entidad, las Pólizas de Seguro CAR y SCTR al inicio de la ejecución de la obra, según corresponda, de acuerdo con las disposiciones legales actuales, con vigencia y renovable durante la ejecución de la obra, al momento del inicio de la ejecución de la obra.

EL CONTRATISTA deberá tomar por su cuenta todos los seguros previstos en la legislación vigente y todos los que sean necesarios para la correcta ejecución de la Obra, que forman parte del Contrato, debiendo exhibir ante la Supervisión y la ENTIDAD las Pólizas correspondientes y por las veces que sean necesarias. Estas pólizas deben indicar el nombre, ubicación de la Obra, número de procedimiento de selección y Contrato.

23. CONFIDENCIALIDAD DEL CONTRATISTA

MUNICIPALIDAD DISTRITAL DE TAPAIRIHUA
JUAN PABLO ROMERO JAUJA
SUB GERENTE DE INFRAESTRUCTURA
Y DESARROLLO URBANO RURAL

EL CONTRATISTA deberá guardar absoluta reserva y confidencialidad en el manejo de la



"Recuperando la confianza del pueblo para servirlo mejor"

983769527
tapairihua2023.2026@gmail.com
Plaza de Armas - Tapairihua



"Año del Bicentenario de la consolidación de nuestra Independencia y de la conmemoración de las heroicas batallas de Junín y Ayacucho"

información y documentación a la que tenga acceso durante la ejecución contractual. No podrá revelar detalles sobre el alcance objeto del contrato a terceros, excepto cuando resulte estrictamente necesario para el cumplimiento del contrato y sea autorizado por la ENTIDAD. En ambos casos, el CONTRATISTA deberá dar cumplimiento y será responsable de la aplicación a todas las políticas definidas por la ENTIDAD en materia de seguridad de la información, debiendo la Supervisión verificar el contenido de la información que sea autorizada a entregar.

Asimismo, la información proporcionada al CONTRATISTA, o la que éste obtenga durante la ejecución del Contrato, serán exclusivamente aplicados o utilizados para el cumplimiento de los fines del mismo. La información a la que hace referencia consiste en estadísticas, mapas, dibujos, fotografías, planos, inventarios, documentación oficial, entre otros.

24. PROPIEDAD INTELECTUAL

La ENTIDAD tendrá los derechos de propiedad de toda la documentación inherente a la ejecución de obra y documentos contractuales, así como cada uno de los productos elaborados y proporcionados por el CONTRATISTA; esto incluye todos los documentos, productos, diseños, cálculos, estudios, imágenes, videos, informes u otros materiales que guarden relación directa con la ejecución de obra. De ser el caso, la ENTIDAD tiene las facultades de tomar todas las acciones necesarias a fin de obtener los derechos de autor y patentes.

En virtud de lo indicado, EL CONTRATISTA no podrá transferir o negociar dicha documentación, ni aplicarla con fines ajenos a los del presente Contrato, pudiendo ser objeto de acciones de orden administrativa, civil y/o penal según corresponda.

25. SOLUCIÓN DE CONTROVERSIAS DURANTE LA EJECUCIÓN CONTRACTUAL

Cualquiera de las partes tiene el derecho a solicitar una Conciliación dentro del plazo de caducidad correspondiente, según lo señalado en el artículo 224 del Reglamento, sin perjuicio de recurrir al arbitraje, en caso no se llegue a un acuerdo entre ambas partes o se llegue a un acuerdo parcial. Las controversias sobre nulidad del contrato solo pueden ser sometidas a arbitraje.

MUNICIPALIDAD DISTRITAL DE TAPAIRIHUA
ALCALDE
Ing. Yanis Jhon Romero Jauja
SUB GERENTE DE INFRAESTRUCTURA
Y DESARROLLO URBANO RURAL
983769527
tapairihua2023.2026@gmail.com
Plaza de Armas - Tapairihua

"Recuperando la confianza del pueblo para servirlo mejor"



MUNICIPALIDAD DISTRITAL DE
TAPAIRIHUA

"Año del Bicentenario de la consolidación de nuestra Independencia y de la conmemoración de las heroicas batallas de Junín y Ayacucho"

Cualquiera de las partes tiene derecho a iniciar el arbitraje a fin de resolver dichas controversias dentro del plazo de caducidad previsto en el Reglamento, en su defecto, en el numeral 45.2 del artículo 45 de la Ley.

En caso de existir arbitraje, este será institucional formado por un Árbitro Único y siendo la Entidad quien en su momento determine el Centro de Arbitraje.

El Laudo Arbitral emitido es inapelable, definitivo y obligatorio para las partes desde el momento de su notificación, según lo previsto en el numeral 45.21 del artículo 45 de la Ley.

26. RESPONSABILIDAD DEL CONTRATISTA POR VICIOS OCULTOS

Se aplica lo dispuesto en el numeral 40.1 del artículo 40 de la Ley. Sobre la base de ello, queda expresamente establecido que la garantía por la calidad de la obra que ejecutará el CONTRATISTA es de siete (7) años, contados a partir de la conformidad de la recepción total de la obra ejecutada.

La conformidad y recepción de la obra por parte de la ENTIDAD no enerva ni limita en lo absoluto su derecho a reclamar posteriormente por defectos o vicios ocultos. De existir una observación durante el plazo de vigencia de la garantía, la ENTIDAD remitirá una notificación al CONTRATISTA exigiendo la subsanación del defecto advertido para lo cual otorgará un plazo acorde con el daño detectado, el cual se computará desde el día siguiente de recibido el requerimiento.

27. PROCEDIMIENTOS NO DESCRITOS

Para todo procedimiento contractual no descrito expresamente en el presente documento, aplica lo establecido en la Ley de Contrataciones del Estado y su Reglamento; así como lo indicado en las Bases integradas, oferta técnica y económica presentada por el CONTRATISTA y en el Contrato correspondiente. Supletoriamente, es de aplicación el Código Civil y la Ley del Procedimiento Administrativo General.

MUNICIPALIDAD DISTRITAL DE TAPAIRIHUA
CARLOS APURILAH
Ing. Ysaac Jhon Romero Jauja
SUB GERENTE DE INFRAESTRUCTURA
Y DESARROLLO URBANO RURAL



"Recuperando la confianza del pueblo para servirlo mejor"

983769527
tapairihua2023.2026@gmail.com
Plaza de Armas - Tapairihua



"Año del Bicentenario de la consolidación de nuestra Independencia y de la conmemoración de las heroicas batallas de Junín y Ayacucho"

28. OBLIGACIONES Y RESPONSABILIDADES DEL CONTRATISTA

Sin exclusión de las obligaciones que correspondan al CONTRATISTA, conforme con los dispositivos legales y reglamentarios vigentes, y que son inherentes al objeto de contrato, se obliga y compromete a cumplir con lo siguiente aspectos:

a. ASPECTOS GENERALES

- El CONTRATISTA es responsable por la correcta ejecución de la obra en observancia del contrato y los documentos que forman parte del mismo, los cuales deberán ser de estricto conocimiento y exigencia del Contratista.
- El CONTRATISTA tendrá pleno conocimiento de las condiciones y lugar donde se ejecutará la obra, tomando en cuenta los accesos, situaciones del transporte de personal y materiales, manejo, almacenamiento, disposición, fuentes de materiales, disponibilidad de mano de obra, agua, energía y comunicaciones, y en general todos los elementos y condiciones que puedan incidir de manera directa e indirecta en ésta; identificará las dificultades, contingencias y posibles riesgos, y garantizará la ejecución de la totalidad de los trabajos conforme al ETO aprobado.
- El CONTRATISTA deberá entregar, las garantías, protocolos de prueba de los equipos y pruebas y/o protocolos de instalaciones eléctricas, sanitarias, de instalación de equipos mecánicos, electromecánicos, de comunicación y todo lo contenido en el ETO.
- En caso de existir divergencias entre este documento y leyes, normas o reglamentos, es obligación del Contratista poner en conocimiento del Supervisor esta situación previa a la realización de los trabajos a fin de que éste determine la acción a seguir.
- En cumplimiento de lo establecido en el Reglamento, el Profesional Responsable que presente el CONTRATISTA deberá ser obligatoriamente, el que desarrolle directamente los servicios contratados. Dicho compromiso constituye obligación esencial del CONTRATISTA.
- El contratista asume la responsabilidad de cumplir estrictamente el marco legal del ordenamiento laboral que cautele los derechos de los trabajadores de construcción civil, así como los beneficios sociales del personal profesional considerados en los gastos generales, por lo cual los postores deberán tener en cuenta estos factores al momento de elaborar sus ofertas,

JUAN CARLOS ROMÁN JAUIA
SUB GERENTE DE INFRAESTRUCTURA
Y DESARROLLO URBANO RURAL



"Recuperando la confianza del pueblo para servirlo mejor"

983769527
tapairihua2023.2026@gmail.com
Plaza de Armas - Tapairihua



"Año del Bicentenario de la consolidación de nuestra Independencia y de la conmemoración de las heroicas batallas de Junín y Ayacucho"

por lo que, no deberán modificar ni el porcentaje de utilidad, ni el porcentaje de los gastos generales, en relación al costo directo de su oferta del consignado del expediente técnico de obra

b. ASPECTOS TÉCNICO – ADMINISTRATIVOS

- El CONTRATISTA ejecutará el trazo topográfico y replanteo de la obra y presentará a la Supervisión para su aprobación, procediendo a la ejecución y control de los trabajos topográficos consistentes en el replanteo del eje de diseño, nivelación y levantamiento de secciones transversales, lo que será sometido a la aprobación de la Supervisión.
- El CONTRATISTA, presentará el Programa de Ejecución de Obra y Equipamiento vigente, actualizado a la fecha de inicio de ejecución de obra concordante al ETO aprobado, y de acuerdo a lo estipulado en la Ley y su Reglamento, con los correspondientes CAM y CUE, para la aprobación del Supervisor y su respectiva tramitación ante la ENTIDAD.
- El CONTRATISTA planeará, garantizará y será responsable por los métodos de trabajo y eficiencia de los equipos empleados en la ejecución de obra, los que deben asegurar un ritmo apropiado de trabajo y calidad satisfactoria.
- Durante la ejecución de obra, el CONTRATISTA, está obligado a cumplir los porcentajes de obra establecidos en el Calendario de Avance de Obra Valorizado. En caso de producirse retraso injustificado se procederá de acuerdo al artículo 203 del Reglamento.
- Elaborar y remitir los formatos para la fase de ejecución y los documentos de sustento conforme a la directiva vigente para los registros en el Sistema Nacional de Programación Multianual y Gestión de Inversiones – Invierte.pe.
- En casos que sea obligatoria la autorización de propiedad y/o uso de determinados recursos (hardware y/o software) utilizados con o por el equipo y sus componentes, el CONTRATISTA deberá entregar las respectivas licencias de uso al momento de la recepción de los equipos, aplicable a los equipos que correspondan.
- Suministrar e instalar el equipamiento, realizar protocolos de prueba y puesta en funcionamiento, así como el emplazamiento del mobiliario propuesto para los diferentes ambientes.
- Prever las instalaciones necesarias y los servicios (electricidad, agua, desagüe, climatización, internet y otros) para realizar el emplazamiento y

Dra. Yesselin Romero Jauja
Suplente de Infraestructura
y Desarrollo Urbano Rural



"Recuperando la confianza del pueblo para servirlo mejor"

983 769527
tapairihua2023.2026@gmail.com
Plaza de Armas - Tapairihua



"Año del Bicentenario de la consolidación de nuestra Independencia y de la conmemoración de las heroicas batallas de Junín y Ayacucho"

los protocolos de prueba del equipamiento suministrado.

- Para los equipos, proveer los accesorios e insumos evitando que tengan fecha de vencimiento al momento de hacer las pruebas de funcionamiento y/o la recepción de la obra.
- Cumplir con los requisitos técnicos y contractuales para la obtención del certificado de conformidad técnica del proyecto a cargo del Supervisor, conforme a lo establecido en el Reglamento.
- Presentar los planos actualizados al comité de recepción de obra, en caso existieran modificaciones durante la ejecución de obra aprobados por el Supervisor y validados por la ENTIDAD, los mismos que se adjuntarán en la Liquidación.
- El CONTRATISTA, será el único responsable por un adecuado planeamiento, programación y resultado final del proceso de ejecución de la obra, la puesta en funcionamiento, y en general, de la calidad de los servicios que preste, de la idoneidad del personal a su cargo, así como el logro oportuno de las metas y adopción de las previsiones necesarias para el fiel cumplimiento del Contrato.
- El CONTRATISTA será responsable exclusivo de la vigilancia general de la obra y de los almacenes y campamentos en forma continua, para prevenir sustracciones o deterioros de los materiales, enseres, estructuras y otros bienes propios o ajenos; en caso de pérdida correrá con los gastos que demande su sustitución.
- Presentar la Liquidación del Contrato de obra y en los plazos que indique el Reglamento.

c. PERSONAL

- El CONTRATISTA tiene la obligación de prevenir los daños y el deterioro de la salud de los trabajadores, mejorando sus condiciones de trabajo con la finalidad de elevar el nivel de protección de su seguridad y salud, con el propósito de garantizar la integridad física del trabajador en el desarrollo de las obras donde se ejecuta, dando cumplimiento a las disposiciones legales vigentes según lo dispuesto en la Ley N° 29783, Ley de Seguridad y Salud en el Trabajo y su Reglamento D.S. N° 005-2012-TR, Ley N° 30222, modificatoria de la Ley N° 29783 y su reglamento por D.S. N° 006-2014-TR.
- El CONTRATISTA está obligado a velar por la seguridad de los trabajadores durante la ejecución de todos y cada uno de los trabajos, brindando el equipo y material necesario para tal efecto.

MUNICIPALIDAD DISTRITAL DE TAPAIRIHUA
JUNTA LOCAL DE TAPAIRIHUA
Ing. Ysrael Jhon Romero Jauja
SUB GERENTE DE INFRAESTRUCTURA
Y DESARROLLO URBANO RURAL
983769527
tapairihua2023.2026@gmail.com
Plaza de Armas - Tapaírhua

"Recuperando la confianza del pueblo para servirlo mejor"



"Año del Bicentenario de la consolidación de nuestra Independencia y de la conmemoración de las heroicas batallas de Junín y Ayacucho"

- El CONTRATISTA deberá suministrar en los intervalos que prescriba el SUPERVISOR o la ENTIDAD, la nómina detallada de todo el personal profesional técnico y de los obreros que están empleados a la fecha del Informe.
- El CONTRATISTA no podrá modificar el listado de personal profesional designado a la obra y consignado en su oferta sin el consentimiento previo y por escrito de la ENTIDAD.
- Cualquier reposición o reparaciones debido a daño a terceros producto de la ejecución de la obra y la no previsión por parte del CONTRATISTA será de su responsabilidad.
- El CONTRATISTA está obligado al cumplimiento de los pagos salariales, de acuerdo al régimen de construcción civil vigente, respetando las disposiciones vigentes de la legislación del Ministerio de Trabajo y Promoción del Empleo, caso contrario la ENTIDAD no se hace responsable de las multas, pagos pendientes y demás situaciones que pudieran ocurrir por incumplimiento del CONTRATISTA.
- El CONTRATISTA no contratará bajo ninguna modalidad a personal que labora en la UNSAAC, bajo cualquier régimen.

d. SEGURIDAD EN LA CONSTRUCCIÓN

- Elaborar y entregar el Plan de Seguridad y Salud en el Trabajo al inicio de la obra y una vez aprobado por la Supervisión, implementarlo.
- El CONTRATISTA está obligado a tomar todas las medidas de seguridad necesarias para evitar peligros contra la integridad, la vida y la propiedad de las personas, instituciones o firmas durante la ejecución de obra. En este sentido deberá dotar a su personal, de los equipos y herramientas pertinentes para la realización de todos los trabajos, quedando terminantemente prohibido la realización de trabajos en circuitos energizados; deberá cumplir con la normatividad legal, sobre Seguridad y Salud Ocupacional, comprometiéndose en sus obligaciones como consorcio.
- El CONTRATISTA deberá atenerse a las disposiciones vigentes para la prevención y control de incendios, y a las Instrucciones complementarias que se dicten por el Supervisor de obra.
- El CONTRATISTA está obligado a realizar las visitas técnicas, mediciones y cualquier actividad, en estricta conformidad a las normas de Seguridad y Salud Ocupacional OHSAS 18001: 2007, Sistema de gestión de la seguridad y salud en el trabajo o norma que la sustituya (ISO 45001:2018), o con la Norma Técnica Peruana equivalente (NTP-ISO 45001:2018).

Ipa. Yonel Jhon Romero Jauja
SUB GERENTE DE INFRAESTRUCTURA
Y DESARROLLO URBANO RURAL

983769527
tapairihua2023.2026@gmail.com
Plaza de Armas - Tapairihua

"Recuperando la confianza del pueblo para servirlo mejor"





"Año del Bicentenario de la consolidación de nuestra Independencia y de la conmemoración de las heroicas batallas de Junín y Ayacucho"

- Durante las diversas etapas de la construcción, la obra se mantendrá, en todo momento, en perfectas condiciones de orden y limpieza, sin ocasionar daño ambiental u otro por el inadecuado manejo de los residuos ocasionados producto de la ejecución de la Obra. El postor formulará su oferta respetando las normas laborales y de seguridad en el trabajo - ocupacional, para tal efecto deberá de mantener el presupuesto previsto en el proyecto.

e. MATERIALES Y EQUIPOS

- Todos los materiales y equipos destinados a la Obra, deberán cumplir con las características técnicas exigidas en el ETO y se deberán someter a los ensayos necesarios para verificar sus características.
- Se podrán aceptar otras propiedades o calidades especificadas en el ETO que sean similares o equivalentes mientras que se ajusten a especificaciones y/o normas reconocidas, que aseguren una calidad igual o superior a la indicada y siempre que el Contratista aporte la documentación y demás elementos de juicio que permitan evaluar el cumplimiento de las exigencias establecidas y que los cambios propuestos no alteren las especificaciones técnicas de la obra, siempre que este represente una ventaja técnica y económica que lo justifique y sea autorizada por el Supervisor y la Entidad de ser el caso.
- La SUPERVISIÓN se reserva el derecho de rechazar la lista de materiales y equipos propuesta por el Contratista, si éstos no concuerdan con lo estipulado en las Especificaciones Técnicas.
- Correrán por cuenta del Contratista las muestras de materiales requeridos por la SUPERVISIÓN.
- Asimismo, correrán por cuenta del CONTRATISTA los ensayos necesarios para verificar la calidad de los materiales y las pruebas de los equipos.
- Los pagos a proveedores de bienes y servicios, serán de entera responsabilidad del CONTRATISTA, la ENTIDAD no se hace responsable de cualquier incumplimiento de pago por parte del contratista ni medidas a tomar por parte de los proveedores.

f. ERRORES O CONTRADICCIONES

- El Contratista debe hacer notar a la ENTIDAD cualquier error o contradicción en los documentos, poniéndolo de inmediato en conocimiento del SUPERVISOR.

MUNICIPALIDAD DISTRITAL DE TAPAIRIHUA
AUTÓCRATA APURÍMAY

Ing. Yaraednon Romero Jauja
SUB GERENTE DE INFRAESTRUCTURA
Y DESARROLLO URBANO RURAL



"Recuperando la confianza del pueblo para servirlo mejor"

983 769 627
tapairihua2023.2026@gmail.com
Plaza de Armas - Tapairihua





"Año del Bicentenario de la consolidación de nuestra Independencia y de la conmemoración de las heroicas batallas de Junín y Ayacucho"

29. OBLIGACIONES DE LA ENTIDAD

a. ENTREGA DEL TERRENO

La Entidad comunicará al CONTRATISTA la fecha y hora para la Entrega de terreno dentro de los plazos establecidos en el Reglamento de la Ley de Contrataciones del Estado, siendo esta una de las condiciones para el inicio del plazo de ejecución de obra, según lo establece el artículo 176 del Reglamento.

b. DOCUMENTOS PARA LA EJECUCIÓN

La Entidad pondrá a disposición del Contratista una copia del Expediente Técnico en físico completo y en digital; sin embargo, el CONTRATISTA podrá obtener copias adicionales contra el pago respectivo.

c. DESIGNACIÓN DE SUPERVISOR O INSPECTOR

La Entidad notificará oportunamente al CONTRATISTA la designación del SUPERVISOR de la Obra.

En caso no se contrate oportunamente a la SUPERVISIÓN, la ENTIDAD designará un Equipo de Inspectores para el inicio de la ejecución de la obra, de conformidad al artículo 176 del Reglamento.

30. ASPECTOS CONSTRUCTIVOS DE LA OBRA

a. PROGRAMA DE EJECUCIÓN DE OBRA

MUNICIPALIDAD DISTRITAL DE TAPAIRIHUA
JAVIERES TAPARI
Ing. Ysaí Jhon Romero Jauja
SUB GERENTE DE INFRAESTRUCTURA
Y DESARROLLO URBANO RURAL

Los documentos que constituyen el Programa de Ejecución de Obra son: i) La Programación CPM, ii) Diagrama GANTT, iii) Calendario de Avance de Obra Valorizado (CAOV), iv) Calendario de Avance de Obra Actualizado (CAOVA), v) Calendario de Adquisición de Materiales e Insumos entre otros documentos que durante la ejecución de obra cumplirán la condición de: actualizado y/o



"Recuperando la confianza del pueblo para servirlo mejor"

983769527
tapairihua2023.2026@gmail.com
Plaza de Armas - Tapairihua





"Año del Bicentenario de la consolidación de nuestra Independencia y de la conmemoración de las heroicas batallas de Junín y Ayacucho"

acelerado de ser el caso.

Una vez definida la fecha de inicio de obra, EL CONTRATISTA, dentro de los dos (2) días hábiles siguientes deberá presentar a la SUPERVISIÓN, la actualización del Programa de Ejecución de Obra, con la correspondiente actualización de los Calendarios de Avance de Obra Valorizados, el Calendario de Adquisición de Materiales e Insumos y el Calendario de Utilización de Equipos, en la cuales las partidas de ruta crítica y de holgura estarán plenamente identificadas con las actividades predecesoras y sucesoras, el código de la actividad, duración, inicios y términos más tempranos y tardíos, y tiempos de holguras concordante con la red de 'Programación CPM' por partidas genéricas y específicas hasta el tercer orden del Presupuesto de Obra.

Una vez que la SUPERVISIÓN apruebe el Programa de Ejecución de Obra, serán validados por la ENTIDAD, siendo documentos contractuales denominados Programa de Ejecución de Obra vigente.

b. PRUEBAS DE RECEPCIÓN DE LA OBRA

Para la recepción de la obra el CONTRATISTA deberá considerar, entre otros, los Protocolos de Pruebas realizados durante la ejecución de la obra en todas las especialidades que se mencionan en el ETO aprobado.

Los protocolos de prueba deben ser suscritos por el CONTRATISTA y la SUPERVISIÓN.

c. MANTENIMIENTO Y SEÑALIZACIÓN DE LAS OBRAS

El CONTRATISTA está obligado no sólo a la correcta ejecución de la obra, sino también al mantenimiento de ésta, a su costo, hasta la finalización de dicha ejecución. Asimismo, queda obligado a señalizar la obra objeto del contrato, con arreglo a lo dispuesto en la normativa vigente.

MUNICIPALIDAD DISTRITAL DE TAPAIRIHUA
YANAPAYES - APURIMAC

Jorgelina Romero Jauja
SUB GERENTE DE INFRAESTRUCTURA
Y DESARROLLO URBANO RURAL

"Recuperando la confianza del pueblo para servirlo mejor"

983769527
tapairihua2023.2026@gmail.com
Plaza de Armas - Tapairihua



"Año del Bicentenario de la consolidación de nuestra Independencia y de la conmemoración de las heroicas batallas de Junín y Ayacucho"

El CONTRATISTA cumplirá las órdenes que reciba de la SUPERVISIÓN acerca de la instalación de señales complementarias o modificación de las ya instaladas. Será directamente responsable de los perjuicios que la inobservancia de las citadas normas y órdenes pudiera causar.

d. MITIGACION DEL IMPACTO AMBIENTAL

El CONTRATISTA está obligado a realizar las visitas técnicas, mediciones y cualquier actividad, en estricta conformidad a la Norma de Medio Ambiente; asimismo, deberá cumplir con la Normatividad legal sobre Medio Ambiente, de aplicación en su actividad e implementar las actividades señaladas en el ETO.

El CONTRATISTA dará cumplimiento a las Normas y Recomendaciones (Reglamento Nacional de Edificaciones y normativa vigente sobre la materia) para la protección del medio ambiente, que sean aplicables a los trabajos que realiza en el lugar de la Obra, originados por los trabajos que realiza y subsanará las observaciones que le formule la SUPERVISIÓN y/o las que formulen entidades oficiales de protección del medio ambiente.

El CONTRATISTA, cumplirá con lo detallado en el ETO, respecto a las indicaciones de impacto ambiental en el proceso de ejecución de obra.

e. DISPOSICIÓN DE DESPERDICIOS

Los desechos resultantes de las excavaciones y desmontes generados en la ejecución de obra deberán ser depositados en las zonas que tengan autorización del gobierno local competente, bajo responsabilidad del CONTRATISTA y con verificación por la SUPERVISIÓN, de conformidad al Decreto Supremo N° 002-2022-VIVIENDA "Decreto Supremo que aprueba el Reglamento de Gestión y Manejo de Residuos Sólidos de la Construcción y Demolición" vigente.

f. VIGILANCIA

El CONTRATISTA será el responsable de tomar las medidas necesarias para

MUNICIPALIDAD DISTRITAL DE TAPAIRIHUA
JUNTA LOCAL DE TAPAIRIHUA
Ing. Yara Jhon Romero Jauja
SUB GERENTE DE INFRAESTRUCTURA
Y DESARROLLO URBANO RURAL



"Recuperando la confianza del pueblo para servirlo mejor"

983789527
tapairihua2023.2026@gmail.com
Plaza de Armas - Tapairihua



"Año del Bicentenario de la consolidación de nuestra Independencia y de la conmemoración de las heroicas batallas de Junín y Ayacucho"

obtener la seguridad y protección de las personas e instalaciones de la obra, para lo cual deberá proveer durante los trabajos, el personal, cercos, iluminación, equipos de comunicación y otros elementos adecuados que se requiera.

EL CONTRATISTA deberá proporcionar guardiana general y el personal auxiliar de servicios para el personal de obra y las instalaciones de uso común; el servicio de guardiana se realizará durante las 24 horas del día.

g. ENFOQUE DE GESTIÓN DE RIESGOS

La Planificación de la Gestión de Riesgos en la ejecución de la obra, se encuentra enmarcada en cumplimiento con lo dispuesto con la Directiva N° 012-2017-OSCE/CD, aprobada mediante Resolución N° 014-2017-OSCE/CD, del 09 de mayo del 2017, se adjunta al presente el Anexo N° 3-Formato para asignar los Riesgos (Según lo especificado en el ETO en el capítulo de Gestión de Riesgos).

El residente de la obra, así como el supervisor, según corresponda, deben evaluar permanentemente el desarrollo de la administración de riesgos, debiendo anotar los resultados en el cuaderno de obra, cuando menos, con periodicidad semanal, precisando sus efectos y los hitos afectados o no cumplidos de ser el caso.

Así mismo se debe de cumplir todo lo estipulado en Decreto Supremo N° 011-2019-TR que aprueba el Reglamento de Seguridad y Salud en el Trabajo para el Sector Construcción.

31. INFORMES A REALIZAR POR EL CONTRATISTA

El CONTRATISTA, en el proceso de ejecución de obra está en la obligación de presentar los siguientes tipos de informes:

a. INFORME DE REVISIÓN DEL EXPEDIENTE TÉCNICO (COMPATIBILIDAD)

MUNICIPALIDAD DISTRITAL DE TAPAIRIHUA
Jorge Ysaac Jhon Romero Jauja
SUB GERENTE DE INFRAESTRUCTURA
Y DESARROLLO URBANO RURAL



"Recuperando la confianza del pueblo para servirlo mejor"

983769527
tapairihua2023.2026@gmail.com
Plaza de Armas - Tapairihua



"Año del Bicentenario de la consolidación de nuestra Independencia y de la conmemoración de las heroicas batallas de Junín y Ayacucho"

En concordancia con el artículo 177 del Reglamento.

b. INFORME DE ACCIDENTES Y/O DE ACCIONES JUDICIALES

El CONTRATISTA dará aviso inmediato dentro de un máximo de veinticuatro (24) horas, de cualquier accidente o hecho que se produjera durante la ejecución de la obra, que determine perjuicios a terceros y/o a las propiedades o pudiera ocasionar daño a las mismas. Dicho aviso será complementado, presentando a la Supervisión, dentro de los dos (2) días del suceso, un informe escrito completo y preciso de los hechos.

Asimismo, el CONTRATISTA deberá enviar inmediatamente a la SUPERVISIÓN dos copias de cualquier citación, aviso u otro documento por él recibidos y que deriven de cualquier acción judicial, sentenciada ante cualquier tribunal, y que, de un modo u otro, pudiera tener relación con el contrato o la ejecución del mismo con las alternativas de solución adoptadas por el propio CONTRATISTA.

c. INFORME DE VALORIZACIÓN MENSUAL

Se presentarán, durante los cinco (05) primeros días contados a partir del primer día hábil del mes siguiente a la ejecución de los trabajos, el cual será presentado a través del SEACE, de conformidad a la Directiva N° 01-2022-OSCE/CD. (Artículo 194 del Reglamento).

El informe de valorización mensual debe contener:

Igor Yasei Jhon Romero Jauja
SUB GERENTE DE INFRAESTRUCTURA
Y DESARROLLO URBANO RURAL



"Recuperando la confianza del pueblo para servirlo mejor"

983 769527
tapairihua2023.2026@gmail.com
Plaza de Armas - Tapairihua



"Año del Bicentenario de la consolidación de nuestra Independencia y de la conmemoración de las heroicas batallas de Junín y Ayacucho"

N	Documentos de sustento para la presentación de la valorización	Documentos a presentar según tipo de valorización						
		Obra Principal	De Obras Adicionales	De Mayores Metrados	De Mayores Gastos Generales Variables Diarios	De Mayores Costos Directos	De Intereses Legales	Del Expediente Técnico
1	Informe del Supervisor o Inspector sobre la valorización	x	x	x	x	x	x	
2	Resumen de la Valorización	x	x	x	x	x	x	
3	Planilla de la Valorización de obra (por especialidades, en caso corresponda)	x	x	x				
4	Planilla de los metrados ejecutados durante el periodo	x	x	x				
5	Plano o croquis de seguimiento de lo ejecutado en el periodo	x	x	x				
6	Cálculo de las penalidades, en caso corresponda	x						x
7	Cálculo de reajustes	x	x	x				
8	Cálculo de amortizaciones y deducciones, en caso corresponda	x						
9	Copia del cronograma valorizado de obra	x						
10	Gráfico de la Curva S	x						
11	Controles de calidad efectuados durante el periodo, en caso corresponda	x	x	x				
12	Vistas fotográficas de las partidas ejecutadas durante el periodo	x	x	x				
13	Factura correspondiente al monto y mes de la valorización	x	x	x	x	x	x	x
14	Copia de asientos del Cuaderno de Obra, solo en caso el OSCE haya autorizado el uso del cuaderno de obra físico	x	x	x	x	x	x	x
15	Anexos							
a	Copia del Acta de Entrega de Terreno (solo para la primera valorización)	x						
b	Copia del asiento de cuaderno de obra que autoriza su ejecución			x				
c	Documentación que acredite los Mayores Gastos Generales Variables incurridos, sólo en caso de paralización total de obra				x			
d	Documentación que acredite los Mayores Costos Directos incurridos					x		
e	Copia de las Tasas de intereses legales						x	
f	Resolución de aprobación del Expediente Técnico de obra							x

d. INFORME DE LIQUIDACIÓN DE CONTRATO DE OBRA

La presentación de la Liquidación del contrato estará de acuerdo al Reglamento.

e. OTROS INFORMES ESPECIALES DE OBRA

Informes Específicos sobre temas contractuales, a solicitud de la ENTIDAD. Asimismo, la forma de presentación precedentemente señalada y las mejoras al informe será acordada con la SUPERVISIÓN, además deberá contener las recomendaciones propias del SUPERVISOR.

32. OTRAS OBLIGACIONES DEL CONTRATISTA

Sin exclusión de las obligaciones que corresponden al CONTRATISTA, conforme a los dispositivos legales y que son inherentes como tal para la ejecución de Obra, el CONTRATISTA, tiene otras obligaciones según el siguiente detalle:

MUNICIPALIDAD DISTRITAL DE TAPAIRIHUA
JUANES APURIMAC
Ing. Yael Johon Romero Jauja
SUB GERENTE DE INFRAESTRUCTURA
Y DESARROLLO URBANO RURAL



"Recuperando la confianza del pueblo para servirlo mejor"

983769527
tapairihua2023.2026@gmail.com
Plaza de Armas - Tapairihua



"Año del Bicentenario de la consolidación de nuestra Independencia y de la conmemoración de las heroicas batallas de Junín y Ayacucho"

- a) El CONTRATISTA no podrá iniciar la ejecución de la Obra, si no ha sido aperturado el correspondiente Cuaderno de Obra Digital, una vez efectuado el mismo, el CONTRATISTA se somete al seguimiento y control de la SUPERVISIÓN, en todo lo que se refiere a la Obra.
- b) El CONTRATISTA se obliga a cumplir con todos los procedimientos e instrucciones establecidos por la ENTIDAD y la legislación correspondiente, en lo que respecta al Medio Ambiente y a la Seguridad y Salud Ocupacional.
- c) Será responsabilidad del CONTRATISTA que cualquier descubrimiento de interés histórico o de otra naturaleza o de valor significativo que se halle en la zona de la obra sea notificado de inmediato a la SUPERVISIÓN, tomando las acciones que corresponda ante la Dirección Desconcentrada del Ministerio de Cultura competente, procediendo de acuerdo a las disposiciones vigentes sobre el particular.
- d) El CONTRATISTA deberá entregar los planos de post construcción, manual de operación y mantenimiento de equipos, dossier de calidad de materiales y pruebas y/o protocolos de instalaciones eléctricas, sanitarias, instalaciones especiales y los demás protocolos realizados durante la ejecución de la obra.
- e) Toda consulta referente a aclaraciones del tipo de equipo y/o material a utilizarse en la obra, deberá ser formulada con una anticipación mínima de treinta (30) días calendario, mediante anotación en el cuaderno de obra, de la fecha prevista en el calendario de adquisiciones de materiales o insumos. Cualquier situación que perjudique a la obra por esta circunstancia será de única responsabilidad del CONTRATISTA.
- f) Se realizarán reuniones de coordinación por lo menos una vez durante el mes o determinadas por la ENTIDAD, en las que participarán el CONTRATISTA, la SUPERVISIÓN y la ENTIDAD, con el objeto de toma de decisiones para contrarrestar los problemas surgidos en la etapa de ejecución de obra.
- g) El CONTRATISTA, tendrá una participación hasta la liquidación de la obra.

Jg. Yarael Jhon Romero Jauja
SUB GERENTE DE INFRAESTRUCTURA
Y DESARROLLO URBANO RURAL



"Recuperando la confianza del pueblo para servirlo mejor"

983769527
tapairihua2023.2026@gmail.com
Plaza de Armas - Tapairihua





"Año del Bicentenario de la consolidación de nuestra Independencia y de la conmemoración de las heroicas batallas de Junín y Ayacucho"

a. DAÑOS A LA OBRA, A PERSONAS Y A LA ENTIDAD

El CONTRATISTA es responsable y tiene la obligación de proteger los trabajos ejecutados contra daños, pérdida de materiales y perjuicios ocasionados a la obra, que se pudieran presentar contra la Entidad o personas (cualquier persona contratada por el Contratista en relación o no con la ejecución de la Obra), y a los empleados u obreros suyos, y que sean debido a actos, omisiones, accidentes de cualquier naturaleza (incluyendo las causas de fuerza mayor o fortuitas) que se verifiquen durante la construcción de la Obra y hasta la recepción de la misma. La responsabilidad del CONTRATISTA es acorde a lo establecido en la Ley, su Reglamento y el Código Civil.

De producirse daños, pérdida de materiales y perjuicios ocasionados a la obra, serán de cuenta y riesgo del CONTRATISTA ya sea que provengan de actos u omisiones de él mismo o de otras causas imputables a él. En cualquier caso, el CONTRATISTA debe inmediatamente reparar o reemplazar lo dañado o perdido. El tiempo que demande la reparación o reposición del daño sufrido no será motivo de ampliación en el plazo de ejecución.

Correrá por cuenta del CONTRATISTA y de acuerdo a Ley, las lesiones o muerte del personal del CONTRATISTA y las pérdidas o daños que sufran los bienes materiales y que se produzcan durante el periodo de cumplimiento del Contrato o como consecuencia del mismo por falta de previsión.

El CONTRATISTA deberá proveer por su cuenta y costo, la solución de los inconvenientes, y la reparación de los daños mencionados y deberá mantener indemne a la ENTIDAD de todo reclamo por daños y perjuicios que sean consecuencia del desplazamiento de sus Equipos o de Obras Provisionales, dentro y fuera de la zona de la obra; así como, de los reclamos, acciones y demandas que se interpongan o se promuevan, en relación a la ejecución de la obra.

MUNICIPALIDAD DISTRITAL DE TAPAIRIHUA
DIRECCIÓN GENERAL DE INGENIERÍA
SUB GERENTE DE INFRAESTRUCTURA
Y DESARROLLO URBANO RURAL

Después de la Recepción de Obra esta quedará bajo la responsabilidad de la ENTIDAD, salvo las anteriores responsabilidades del CONTRATISTA según lo



"Recuperando la confianza del pueblo para servirlo mejor"

983769527
tapairihua2023.2026@gmail.com
Plaza de Armas - Tapairihua



"Año del Bicentenario de la consolidación de nuestra Independencia y de la conmemoración de las heroicas batallas de Junín y Ayacucho"

establecido por el artículo 40 de la Ley de Contrataciones del Estado y el artículo 1784 del Código Civil.

b. INDEMNIZACIONES REQUERIDAS POR LA ENTIDAD

El CONTRATISTA cubrirá a la ENTIDAD y a cualquier persona contratada por estar en relación con la ejecución de la obra, de cualquier reclamación o pedido de indemnización de los obreros y/o de los empleados del CONTRATISTA, que surja o esté amparado por las leyes sociales, así como también por las otras leyes, estatutos, ordenanzas, reglamentos, órdenes, decretos y/o resoluciones.

c. INSTALACIONES Y EQUIPOS DE CONSTRUCCIÓN

El CONTRATISTA entregará antes del inicio de los trabajos, para aprobación de la SUPERVISIÓN, un Cronograma de Utilización de los Equipos ofertados y/u otros que fueran necesarios, a criterio de la Supervisión, para cumplir con el cronograma de Obra, en el que deberá estar claramente indicado el tipo, la cantidad y plazos de los diferentes equipos a ser utilizados en la Obra. EL CONTRATISTA se compromete a mantener en el sitio de los trabajos, de acuerdo con los requerimientos de la Obra y al cronograma de utilización de equipos, el equipo de construcción adecuado y suficiente, el que deberá ser mantenido todo el tiempo en condiciones eficientes de trabajo, tener capacidad para realizar con eficacia y seguridad la Obra determinada en los documentos contractuales, dentro de los términos y condiciones especificadas en ellos, estando sujeto en todo momento, su disponibilidad, a las inspecciones y pruebas que considera conveniente realizar la SUPERVISIÓN.

La aprobación de los equipos del CONTRATISTA por parte de la SUPERVISIÓN no lo releva de su obligación de ejecutar la obra de acuerdo con los documentos contractuales. El CONTRATISTA no podrá hacer ningún cambio o modificación en el equipo e instalaciones aprobadas por la SUPERVISIÓN, ni remover del sitio de la obra ningún equipo sin expresa autorización de la SUPERVISIÓN en cada caso.

MUNICIPALIDAD DISTRITAL DE TAPAIRIHUA
JUAN JOSÉ ROMERO JAUJA
Ing. Juan José Romero Jauja
SUB GERENTE DE INFRAESTRUCTURA
Y DESARROLLO URBANO RURAL

La SUPERVISIÓN tendrá derecho a exigir al CONTRATISTA un aumento o cambio



"Recuperando la confianza del pueblo para servirlo mejor"

983769527
tapairihua2023.2026@gmail.com
Plaza de Armas - Tapairihua



"Año del Bicentenario de la consolidación de nuestra Independencia y de la conmemoración de las heroicas batallas de Junín y Ayacucho"

total o parcial del equipo, si en el curso de la ejecución de los trabajos se pone de manifiesto a juicio de la SUPERVISIÓN, que uno u otro equipo resultan total o parcialmente defectuosos, inadecuados o insuficientes.

d. INSPECCIÓN PREVIA DE LAS OBRAS

Ningún trabajo será cubierto ni rellenado sin previo examen y aprobación de la SUPERVISIÓN, debiendo el CONTRATISTA proporcionar amplias facilidades para que la SUPERVISIÓN los examine.

El CONTRATISTA comunicará a la SUPERVISIÓN, con la debida anticipación, la fecha y hora en que iniciará o re-iniciará un trabajo, sin lo cual no podrá iniciarlo o reiniciarlo.

En general, ningún trabajo podrá ser ejecutado sin la inspección y/o autorización escrita en el Cuaderno de Obra por la SUPERVISIÓN.

El CONTRATISTA deberá descubrir cualquier parte de la Obra o hacer sondeos o perforaciones en ella o a través de ella, si la SUPERVISIÓN lo solicitara, debiendo reponer y reparar aquella parte o partes removidas o perforadas, a satisfacción de la SUPERVISIÓN.

e. TRABAJO NOCTURNO Y EN FERIADO

A menos que lo prohíba la SUPERVISIÓN por causa justificada, el CONTRATISTA podrá trabajar en turnos de noche, tiempo extra y en días domingo y feriados; en estos casos el CONTRATISTA no tendrá derecho a ninguna compensación adicional, debiendo el CONTRATISTA adecuarse a los reglamentos y legislaciones laborales vigentes.

El CONTRATISTA deberá notificar a la SUPERVISIÓN por escrito, con no menos de 24 horas de anticipación, sobre su intención de ejecutar trabajos en horas nocturnas, tiempo extra o en días domingo y/o feriados, indicando las zonas donde se realizarán los trabajos, la medida de seguridad adoptadas y los profesionales responsables que estarán a cargo.

Ing. Yousif Romo Jauja
SUB GERENTE DE INFRAESTRUCTURA
Y DESARROLLO URBANO RURAL
983769527
tapairihua2023.2026@gmail.com
Plaza de Armas - Tapairihua



"Recuperando la confianza del pueblo para servirlo mejor"



"Año del Bicentenario de la consolidación de nuestra Independencia y de la conmemoración de las heroicas batallas de Junín y Ayacucho"

Al trabajar en horas nocturnas, el CONTRATISTA deberá brindar a su personal las condiciones necesarias, para realizar los trabajos con la calidad requerida y las medidas de seguridad necesaria, dotando de iluminación necesaria para la zona de trabajo y para las zonas de circulación del personal, todo esto bajo la verificación y autorización de la SUPERVISIÓN.

f. PRUEBAS Y CERTIFICADOS DE CALIDAD

El costo de pruebas y controles de calidad, de materiales y ejecución de trabajos, será por cuenta exclusiva del CONTRATISTA, las cuales se efectuarán en coordinación con el SUPERVISOR en laboratorios externos, de tal manera que los resultados deban ser verificados por el SUPERVISOR.

El tipo y cantidad de las Pruebas y Análisis serán indicados en el ETO, de conformidad al Reglamento Nacional de Edificaciones y otras normas conexas, así como aquellas que el SUPERVISOR considere necesarias, para alcanzar una obra con calidad y la eficiencia requerida.

El CONTRATISTA está obligado a presentar ante la SUPERVISIÓN, los certificados de calidad expedidos por los organismos competentes, de los materiales e insumos empleados en la construcción de la obra, teniendo en cuenta la siguiente consideración: Materiales e Insumos Nacionales, Certificación de Calidad expedida por laboratorio dando cuenta de la Norma Técnica Nacional INACAL vigente o su análoga extranjera autorizada por INDECOPI, en el caso de Materiales e Insumos Importados, el cumplimiento de dicha obligación deberá ser informado a la ENTIDAD.

Durante la ejecución de la obra, el CONTRATISTA realizará las pruebas y ensayos necesarios de los trabajos realizados, de conformidad a lo dispuesto en las Normas Técnicas Peruanas e internacionales de ser aplicables, las mismas que serán realizadas en coordinación con el SUPERVISOR, de tal manera que los resultados deban ser verificados por el SUPERVISOR, quien informará a la ENTIDAD sus recomendaciones y conclusiones obtenidas.

Ing. Ysaac Jhon Romero Jauja
SUB GERENTE DE INFRAESTRUCTURA
Y DESARROLLO URBANO RURAL

983769627
tapairihua2023.2026@gmail.com
Plaza de Armas - Tapairihua

"Recuperando la confianza del pueblo para servirlo mejor"





"Año del Bicentenario de la consolidación de nuestra Independencia y de la conmemoración de las heroicas batallas de Junín y Ayacucho"

El CONTRATISTA no podrá pasar de una partida a otra de la obra, mientras no se cuente con la respectiva conformidad de los resultados de los ensayos por parte del SUPERVISOR.

33. CUADERNO DE OBRA DIGITAL

Se implementará el Cuaderno de Obra digital conforme a lo establecido en la Directiva N° 009-2020-OSCE/CD – "Lineamientos para el uso del cuaderno de obra digital" vigente.

Cuando en el presente documento, se hace mención al cuaderno de obra, se refiere al cuaderno de obra digital.

34. RECEPCIÓN DE OBRA Y PLAZOS

Cuando la obra esté concluida, el Residente de Obra consignará en el Cuaderno de Obra la fecha en que ha dado término a las mismas, para lo cual la SUPERVISIÓN emitirá el Certificado de Conformidad Técnica, para que la ENTIDAD designe al Comité de Recepción, debiendo el CONTRATISTA alcanzar los planos post-construcción, de acuerdo a los trabajos realmente ejecutados, incluyendo las modificaciones al proyecto, obras complementarias y otros que se pudieran haberse aprobado y ejecutado, previa conformidad por parte de la SUPERVISIÓN. El procedimiento y requisitos se encuentran establecidos en el artículo 208 del Reglamento.

En ningún caso, se exonerará al Contratista de su responsabilidad por los trabajos que hayan sido encontrados defectuosos y calidad señalada en las Especificaciones Técnicas, bajo pretexto de haber sido aceptados por la SUPERVISIÓN o la ENTIDAD.

35. LIQUIDACIÓN DEL CONTRATO DE OBRA

El CONTRATISTA elaborará la Liquidación del contrato de obra conforme a lo establecido en el artículo 209 del Reglamento.

Jorgelina Romero Jauris
SUB GERENTE DE INFRAESTRUCTURA
Y DESARROLLO URBANO RURAL

La ENTIDAD debe efectuar el pago del monto correspondiente al saldo de la liquidación del contrato de obra, en el plazo de treinta (30) días calendario,



"Recuperando la confianza del pueblo para servirlo mejor"

983769527
tapairihua2023.2026@gmail.com
Plaza de Armas - Tapairihua



"Año del Bicentenario de la consolidación de nuestra Independencia y de la conmemoración de las heroicas batallas de Junín y Ayacucho"

computados desde el día siguiente del consentimiento de la liquidación. Para tal efecto, la parte que solicita el pago debe presentar el comprobante de pago respectivo.

I. REQUISITOS DE CALIFICACIÓN

A CAPACIDAD TÉCNICA Y PROFESIONAL

A.1 EQUIPAMIENTO ESTRATÉGICO

Requisitos:

N°	Descripción del equipamiento	Cantidad
1	NIVEL TOPOGRAFICO (INC. TRIPOE)	01
2	ESTACION TOTAL, PRISMA Y TRIPOIDE	01
3	CARGADOR FRONTAL	01
4	EXCAVADORA SOBRE ORUGA 260HP	01
5	RETROEXCAVADORA	01
6	CAMIO VOLQUETE	01
7	MEZCLADORA DE CONCRETO	01
8	VIBRADOR TIPO CANGURO	01
9	VIBRADOR A GASOLINA	01

Se aceptará equipamiento con características iguales y/o superiores.

Acreditación:

De conformidad con el numeral 49.3 del artículo 49 y el literal e) del numeral 139.1 del artículo 139 del Reglamento este requisito de calificación se acredita para la suscripción del contrato.

MUNICIPALIDAD DISTRITAL DE TAPAIRIHUA
ALCALDE
Ing. Yessy Johana Romero Jauja
SUB GERENTE DE INFRAESTRUCTURA
Y DESARROLLO URBANO RURAL



"Recuperando la confianza del pueblo para servirlo mejor"

983769527
tapairihua2023.2026@gmail.com
Plaza de Armas - Tapairihua





"Año del Bicentenario de la consolidación de nuestra Independencia y de la conmemoración de las heroicas batallas de Junín y Ayacucho"

A.2 CALIFICACIONES DEL PLANTEL PROFESIONAL CLAVE

FORMACIÓN ACADÉMICA DEL PLANTEL PROFESIONAL CLAVE

Requisitos:

N°	Descripción / Cargo	Profesión
1	Residente de obra	- Ingeniero Civil o - Ingeniero Agrícola
2	Ingeniero Especialista en Riego	- Ingeniero Agrónomo, ingeniero Agrícola

Acreditación:

De conformidad con el numeral 49.3 del artículo 49 y el literal e) del numeral 139.1 del artículo 139 del Reglamento este requisito de calificación se acredita para la suscripción del contrato.

Importante

- *El residente de la obra debe cumplir las calificaciones establecidas en el artículo 179 del Reglamento.*

A.3 EXPERIENCIA DEL PLANTEL PROFESIONAL CLAVE

Requisitos:

N°	Descripción / Cargo	Profesión	Experiencia
1	Residente de obra	- Ingeniero Civil y/o - Ingeniero Agrícola	36 meses de experiencia como Residente o supervisor o jefe de supervisor o inspector de obras, en obras similares, computados desde la fecha de la colegiatura
2	Ingeniero Especialista en Riego	- Ingeniero Agrónomo y/o Ingeniero Agrícola	24 meses de experiencia como especialista en Riego y/o ingeniero de riego, en obras similares, computados desde la colegiatura

Ing. Ysaí Jhon Romero Jauja
SUB GERENTE DE INFRAESTRUCTURA
Y DESARROLLO URBANO RURAL

983 769527
tapairihua2023.2026@gmail.com
Plaza de Armas - Tapairihua



"Recuperando la confianza del pueblo para servirlo mejor"



MUNICIPALIDAD DISTRITAL DE
TAPAIRIHUA

"Año del Bicentenario de la consolidación de nuestra Independencia y de la conmemoración de las heroicas batallas de Junín y Ayacucho"

Acreditación:

De conformidad con el numeral 49.3 del artículo 49 y el literal e) del numeral 139.1 del artículo 139 del Reglamento este requisito de calificación se acredita para la suscripción del contrato.

Importante

El residente de la obra debe cumplir la experiencia mínima establecida en el artículo 179 del Reglamento.

B EXPERIENCIA DEL POSTOR EN LA ESPECIALIDAD

Requisitos:

El postor debe acreditar un monto facturado acumulado equivalente a (01) una vez el valor referencial, en la ejecución de obras similares, durante los 10 años anteriores a la fecha de la presentación de ofertas que se computarán desde la suscripción del acta de recepción de obra.

Obras similares: Se considerará obra similar a:

Construcción, rehabilitación, mejoramiento, ampliación o la combinación de los términos anteriores, de sistemas de Riego.

Acreditación:

La experiencia del postor se acreditará con copia simple de: (i) contratos y sus respectivas actas de recepción de obra; (ii) contratos y sus respectivas resoluciones de liquidación; o (iii) contratos y sus respectivas constancias de prestación o cualquier otra documentación de la cual se desprenda fehacientemente que la obra fue concluida, así como el monto total que implicó su ejecución; correspondientes a un máximo de veinte (20) contrataciones.

En los casos que se acredite experiencia adquirida en consorcio, debe presentarse la promesa de consorcio o el contrato de consorcio del cual se desprenda fehacientemente el porcentaje de las obligaciones que se asumió en el contrato presentado; de lo

Ysmael Romero Jauja
SUB GERENTE DE INFRAESTRUCTURA
Y DESARROLLO URBANO RURAL

983769527

tapairihua2023.2026@gmail.com
Plaza de Armas - Tapairihua



"Recuperando la confianza del pueblo para servirlo mejor"



"Año del Bicentenario de la consolidación de nuestra Independencia y de la conmemoración de las heroicas batallas de Junín y Ayacucho"

contrario, no se computará la experiencia proveniente de dicho contrato.

Asimismo, cuando se presenten contratos derivados de procesos de selección convocados antes del 20.09.2012, la calificación se ceñirá al método descrito en la Directiva "Participación de Proveedores en Consorcio en las Contrataciones del Estado", debiendo presumirse que el porcentaje de las obligaciones equivale al porcentaje de participación de la promesa de consorcio o del contrato de consorcio. En caso que en dichos documentos no se consigne el porcentaje de participación se presumirá que las obligaciones se ejecutaron en partes iguales.

Si el titular de la experiencia no es el postor, consignar si dicha experiencia corresponde a la matriz en caso que el postor sea sucursal, o fue transmitida por reorganización societaria, debiendo acompañar la documentación sustentatoria correspondiente.

Si el postor acredita experiencia de otra persona jurídica como consecuencia de una reorganización societaria, debe presentar adicionalmente el Anexo N° 9.

Cuando los contratos presentados se encuentren expresados en moneda extranjera, debe indicarse el tipo de cambio venta publicado por la Superintendencia de Banca, Seguros y AFP correspondiente a la fecha de suscripción.

Sin perjuicio de lo anterior, los postores deben llenar y presentar el Anexo N° 10 referido a la experiencia del postor en la especialidad.

Importante

En el caso de consorcios, la calificación de la experiencia se realiza conforme a la Directiva "Participación de Proveedores en Consorcio en las Contrataciones del Estado".

MUNICIPALIDAD DISTRITAL DE TAPAIRIHUA
GOBIERNO REGIONAL AYACUCHO
Ing. Yessidhon Romero Jauja
SUB GERENTE DE INFRAESTRUCTURA
Y DESARROLLO URBANO RURAL



"Recuperando la confianza del pueblo para servirlo mejor"

983769527
tapairihua2023.2026@gmail.com
Plaza de Armas - Tapairihua

CAPÍTULO IV FACTORES DE EVALUACIÓN

La evaluación se realiza sobre la base de cien (100) puntos.

Para determinar la oferta con el mejor puntaje y el orden de prelación de las ofertas, se considera lo siguiente:

FACTOR DE EVALUACIÓN	PUNTAJE / METODOLOGÍA PARA SU ASIGNACIÓN
A. PRECIO	
<p><u>Evaluación:</u></p> <p>Se evaluará considerando el precio ofertado por el postor.</p> <p><u>Acreditación:</u></p> <p>Se acreditará mediante el documento que contiene el precio de la oferta (Anexo N° 6).</p>	<p>La evaluación consistirá en otorgar el máximo puntaje a la oferta de precio más bajo y se otorga a las demás ofertas puntajes inversamente proporcionales a sus respectivos precios, según la siguiente fórmula:</p> $P_i = \frac{O_m \times PMP}{O_i}$ <p>I = Oferta <i>P_i</i> = Puntaje de la oferta a evaluar <i>O_i</i> = Precio i <i>O_m</i> = Precio de la oferta más baja PMP = Puntaje máximo del precio</p> <p style="text-align: right;">95 puntos</p>

OTROS FACTORES DE EVALUACIÓN	3 puntos
B. SOSTENIBILIDAD AMBIENTAL Y SOCIAL	
<p><u>Evaluación:</u></p> <p>Se evaluará que el postor cuente con una (1) práctica de sostenibilidad ambiental o social</p> <p>En caso que el postor se presente en consorcio, cada uno de sus integrantes, debe acreditar alguna de las prácticas de sostenibilidad ambiental o social para obtener el puntaje.</p>	<p style="text-align: right;">(Máximo 3 puntos)</p> <p>Acredita una (1) de las prácticas de sostenibilidad 3 puntos</p> <p>No acredita ninguna práctica en sostenibilidad 0 puntos</p>
<p>B.1 Práctica:</p> <p>Certificación del sistema de gestión de la seguridad y salud en el trabajo</p> <p><u>Acreditación:</u></p> <p>Copia simple del certificado que acredita que se ha implementado un sistema de gestión de seguridad y salud en el trabajo acorde con la norma ISO 45001:2018 o con la Norma Técnica Peruana equivalente (NTP-ISO 45001:2018) o norma que la sustituya, cuyo alcance o campo de aplicación considere.</p> <p>El certificado debe haber sido emitido por un Organismo de Certificación acreditado para dicho sistema de gestión, ya sea ante el INACAL (antes INDECOPI) u otro organismo acreditador que cuente con reconocimiento internacional.¹⁹</p>	

¹⁹ Sea firmante/signatario del Acuerdo de Reconocimiento Mutuo (MLA) del International Accreditation Forum-IAF (<http://www.iaf.nu>) o del InterAmerican Accreditation Cooperation-IAAC (<http://www.iaac.org.mx>) o del European co-operation

OTROS FACTORES DE EVALUACIÓN	3 puntos
El referido certificado debe corresponder a la sede, filial u oficina a cargo de la prestación ²⁰ , y estar vigente ²¹ a la fecha de presentación de ofertas.	
<p>B.2 Práctica:</p> <p>Certificación del sistema de gestión de la responsabilidad social</p> <p><u>Acreditación:</u></p> <p>Copia simple del certificado que acredita que se ha implementado un sistema de gestión de la responsabilidad social acorde con el estándar SA 8000:2014²².</p> <p>El certificado debe haber sido emitido por un Organismo de Certificación acreditado ante el “Social Accountability Accreditation Services” (SAAS).</p> <p>El referido certificado debe corresponder a la sede, filial u oficina a cargo de la prestación²³, y estar vigente²⁴ a la fecha de presentación de ofertas.</p>	
<p>B.3 Práctica:</p> <p>Certificación del sistema de gestión ambiental.</p> <p><u>Acreditación:</u></p> <p>Copia simple del certificado que acredita que se ha implementado un sistema de gestión ambiental acorde con la norma ISO 14001:2015, o con la Norma Técnica Peruana equivalente (NTP-ISO 14001:2015), cuyo alcance o campo de aplicación considere.</p> <p>El certificado debe haber sido emitido por un Organismo de Certificación acreditado para dicho sistema de gestión, ya sea ante el INACAL (antes INDECOPI) u otro organismo acreditador que cuente con reconocimiento internacional²⁵.</p> <p>El referido certificado debe corresponder a la sede, filial u oficina a cargo de la prestación²⁶, y estar vigente²⁷ a la fecha de presentación de ofertas.</p>	
<p>B.4 Práctica:</p> <p>Responsabilidad hídrica</p> <p><u>Acreditación:</u></p> <p>Copia simple del Certificado Azul emitido por la Autoridad Nacional del Agua que lo reconoce como empresa hídricamente responsable del “Programa Huella Hídrica” (http://www.ana.gob.pe/certificado_azul).</p>	

for Accreditation-EA (<http://www.european-accreditation.org/>) o del Pacific Accreditation Cooperation-PAC (<http://www.apec-pac.org/>).

²⁰ En el certificado debe estar consignada la dirección exacta de la sede, filial u oficina a cargo de la prestación.

²¹ Se refiere al periodo de vigencia que señala el certificado presentado.

²² Entre las certificaciones voluntarias más difundidas mundialmente, referidas al desempeño social en aspectos de la responsabilidad social en los lugares de trabajo, se encuentra la correspondiente al estándar SA 8000, propuesto por la Social Accountability International (SAI). La certificación bajo este estándar refiere que una organización ha demostrado mediante una evaluación (Auditoría de Tercera Parte) que cumple con sus requisitos en los siguientes aspectos: Trabajo infantil, trabajo forzoso o bajo coacción, salud y seguridad, libertad de asociación y derecho a la negociación colectiva, discriminación, prácticas disciplinarias, horas de trabajo y remuneración.

²³ En el certificado debe estar consignada la dirección exacta de la sede, filial u oficina a cargo de la prestación.

²⁴ Se refiere al periodo de vigencia que señala el certificado presentado.

²⁵ Sea firmante/signatario del Acuerdo de Reconocimiento Mutuo (MLA) del International Accreditation Forum-IAF (<http://www.iaf.nu>) o del InterAmerican Accreditation Cooperation-IAAC (<http://www.iaac.org.mx>) o del European co-operation for Accreditation-EA (<http://www.european-accreditation.org/>) o del Pacific Accreditation Cooperation-PAC (<http://www.apec-pac.org/>).

²⁶ En el certificado debe estar consignada la dirección exacta de la sede, filial u oficina a cargo de la prestación.

²⁷ Se refiere al periodo de vigencia que señala el certificado presentado.

OTROS FACTORES DE EVALUACIÓN	3 puntos
<p>B.5 Práctica:</p> <p>Certificación del sistema de gestión de la energía</p> <p><u>Acreditación:</u></p> <p>Copia simple del certificado que acredita que se ha implementado un SGE acorde con la norma ISO 50001:2018, o con la Norma Técnica Peruana equivalente (NTP ISO 50001) o norma que la sustituya, cuyo alcance o campo de aplicación considere.</p> <p>El certificado debe haber sido emitido por un Organismo de Certificación acreditado para dicho sistema de gestión, ya sea ante el INACAL (antes INDECOPI) u otro organismo acreditador que cuente con reconocimiento internacional.²⁸</p> <p>El referido certificado debe corresponder a la sede, filial u oficina a cargo de la prestación²⁹, y estar vigente³⁰ a la fecha de presentación de ofertas.</p>	
D. INTEGRIDAD EN LA CONTRATACIÓN PÚBLICA	
<p><u>Evaluación:</u></p> <p>Se evaluará que el postor cuente con certificación del sistema de gestión antisoborno</p> <p><u>Acreditación:</u></p> <p>Copia simple del certificado que acredita que se ha implementado un sistema de gestión antisoborno acorde con la norma ISO 37001:2016 o con la Norma Técnica Peruana equivalente (NTP-ISO37001:2017).</p> <p>El certificado debe haber sido emitido por un Organismo de Certificación acreditado para dicho sistema de gestión, ya sea ante el INACAL (antes INDECOPI) u otro organismo acreditador que cuente con reconocimiento internacional.³¹</p> <p>El referido certificado debe corresponder a la sede, filial u oficina a cargo de la prestación ³², y estar vigente ³³ a la fecha de presentación de ofertas.</p> <p>En caso que el postor se presente en consorcio, cada uno de sus integrantes, debe acreditar que cuenta con la certificación para obtener el puntaje.</p>	<p>(Máximo 2 puntos)</p> <p>Presenta Certificado ISO 37001 2 puntos</p> <p>No presenta Certificado ISO 37001 0 puntos</p>
PUNTAJE TOTAL	100 puntos³⁴

²⁸ Sea firmante/signatario del Acuerdo de Reconocimiento Mutuo (MLA) del International Accreditation Forum-IAF (<http://www.iaf.nu>) o del InterAmerican Accreditation Cooperation-IAAC (<http://www.iaac.org.mx>) o del European co-operation for Accreditation-EA (<http://www.european-accreditation.org/>) o del Pacific Accreditation Cooperation-PAC (<http://www.apec-pac.org/>).

²⁹ En el certificado debe estar consignada la dirección exacta de la sede, filial u oficina a cargo de la prestación.

³⁰ Se refiere al periodo de vigencia que señala el certificado presentado.

³¹ Sea firmante/signatario del Acuerdo de Reconocimiento Mutuo (MLA) del International Accreditation Forum-IAF (<http://www.iaf.nu>) o del InterAmerican Accreditation Cooperation-IAAC (<http://www.iaac.org.mx>) o del European co-operation for Accreditation-EA (<http://www.european-accreditation.org/>) o del Pacific Accreditation Cooperation-PAC (<http://www.apec-pac.org/>).

³² En el certificado debe estar consignada la dirección exacta de la sede, filial u oficina a cargo de la prestación.

³³ Se refiere al periodo de vigencia que señala el certificado presentado.

³⁴ Es la suma de los puntajes de todos los factores de evaluación.

Importante

Los factores de evaluación elaborados por el comité de selección deben ser objetivos y guardan vinculación, razonabilidad y proporcionalidad con el objeto de la contratación. Asimismo, estos no pueden calificar con puntaje el cumplimiento del Expediente Técnico ni los requisitos de calificación.

CAPÍTULO V PROFORMA DEL CONTRATO

Importante

- *Dependiendo del objeto del contrato, de resultar indispensable, puede incluirse cláusulas adicionales o la adecuación de las propuestas en el presente documento, las que en ningún caso pueden contemplar disposiciones contrarias a la normativa vigente ni a lo señalado en este capítulo.*
- *En el caso de contratación de obras por paquete, se debe suscribir un contrato por cada obra incluida en el paquete.*

Conste por el presente documento, la contratación de la ejecución de la obra [CONSIGNAR LA DENOMINACIÓN DE LA CONVOCATORIA], que celebra de una parte [CONSIGNAR EL NOMBRE DE LA ENTIDAD], en adelante LA ENTIDAD, con RUC N° [.....], con domicilio legal en [.....], representada por [.....], identificado con DNI N° [.....], y de otra parte [.....], con RUC N° [.....], con domicilio legal en [.....], inscrita en la Ficha N° [.....] Asiento N° [.....] del Registro de Personas Jurídicas de la ciudad de [.....], debidamente representado por su Representante Legal, [.....], con DNI N° [.....], según poder inscrito en la Ficha N° [.....], Asiento N° [.....] del Registro de Personas Jurídicas de la ciudad de [.....], a quien en adelante se le denominará EL CONTRATISTA en los términos y condiciones siguientes:

CLÁUSULA PRIMERA: ANTECEDENTES

Con fecha [.....], el comité de selección adjudicó la buena pro de la **LICITACIÓN PÚBLICA N° [CONSIGNAR NOMENCLATURA DEL PROCEDIMIENTO DE SELECCIÓN]** para la contratación de la ejecución de la obra [CONSIGNAR LA DENOMINACIÓN DE LA CONVOCATORIA], a [INDICAR NOMBRE DEL GANADOR DE LA BUENA PRO], cuyos detalles e importe constan en los documentos integrantes del presente contrato.

CLÁUSULA SEGUNDA: OBJETO

El presente contrato tiene por objeto [CONSIGNAR EL OBJETO DE LA CONTRATACIÓN].

CLÁUSULA TERCERA: MONTO CONTRACTUAL

El monto total del presente contrato asciende a [CONSIGNAR MONEDA Y MONTO], que incluye todos los impuestos de Ley.

Este monto comprende el costo de la ejecución de la obra, todos los tributos, seguros, transporte, inspecciones, pruebas y, de ser el caso, los costos laborales conforme a la legislación vigente, así como cualquier otro concepto que pueda tener incidencia sobre la ejecución de la prestación materia del presente contrato.

CLÁUSULA CUARTA: DEL PAGO³⁵

LA ENTIDAD se obliga a pagar la contraprestación a EL CONTRATISTA en [INDICAR MONEDA], en periodos de valorización [CONSIGNAR MENSUALES U OTRO TIPO DE PERIODO], conforme a lo previsto en la sección específica de las bases. Asimismo, LA ENTIDAD o EL CONTRATISTA, según corresponda, se obligan a pagar el monto correspondiente al saldo de la liquidación del contrato de obra, en el plazo de [CONSIGNAR PLAZO EN DÍAS] días calendario, computados desde el día siguiente del consentimiento de la liquidación.

En caso de retraso en el pago de las valorizaciones, por razones imputables a LA ENTIDAD, EL CONTRATISTA tiene derecho al reconocimiento de los intereses legales efectivos, de conformidad con el artículo 39 de la Ley de Contrataciones del Estado y los artículos 1244, 1245 y 1246 del

³⁵ En cada caso concreto, dependiendo de la naturaleza del contrato, podrá adicionarse la información que resulte pertinente a efectos de generar el pago.

Código Civil. Para tal efecto, se formulará una valorización de intereses y el pago se efectuará en las valorizaciones siguientes.

CLÁUSULA QUINTA: DEL PLAZO DE LA EJECUCIÓN DE LA PRESTACIÓN

El plazo de ejecución del presente contrato es de [.....] días calendario, el mismo que se computa desde el día siguiente de cumplidas las condiciones previstas en el artículo 176 del Reglamento.

Importante para la Entidad

- Cuando en el expediente de contratación se establezca que la obra debe ejecutarse bajo la modalidad de ejecución llave en mano, en lugar del párrafo anterior, deberá considerarse lo siguiente, según corresponda:

“El plazo de ejecución de la obra, el equipamiento, mobiliario y montaje hasta la puesta en servicio, materia de la presente convocatoria, es de [CONSIGNAR EL PLAZO DE EJECUCIÓN DE ESTA PRESTACIÓN, EL CUAL DEBE ESTAR EXPRESADO EN DÍAS CALENDARIO] días calendario, el mismo que se computa desde el día siguiente de cumplidas las condiciones previstas en el artículo 176 del Reglamento.”³⁶

“El plazo de ejecución de la obra, el equipamiento, mobiliario y montaje hasta la puesta en servicio, materia de la presente convocatoria, es de [CONSIGNAR EL PLAZO DE EJECUCIÓN DE ESTA PRESTACIÓN, EL CUAL DEBE ESTAR EXPRESADO EN DÍAS CALENDARIO] días calendario, el mismo que se computa desde el día siguiente de cumplidas las condiciones previstas en el artículo 176 del Reglamento y el plazo de la operación asistida de la obra es de [CONSIGNAR EL PLAZO DE EJECUCIÓN DE LA PRESTACIÓN ASISTIDA DE LA OBRA, EL CUAL DEBE ESTAR EXPRESADO EN DÍAS CALENDARIO] días calendario.”³⁷

Incorporar a las bases o eliminar, según corresponda

CLÁUSULA SEXTA: PARTES INTEGRANTES DEL CONTRATO

El presente contrato está conformado por las bases integradas, la oferta ganadora, así como los documentos derivados del procedimiento de selección que establezcan obligaciones para las partes.

CLÁUSULA SÉTIMA: GARANTÍAS

EL CONTRATISTA entregó al perfeccionamiento del contrato la respectiva garantía incondicional, solidaria, irrevocable, y de realización automática en el país al solo requerimiento, a favor de LA ENTIDAD, por los conceptos, montos y vigencias siguientes:

- De fiel cumplimiento del contrato: [CONSIGNAR EL MONTO], a través de la [INDICAR EL TIPO DE GARANTÍA PRESENTADA] N° [INDICAR NÚMERO DEL DOCUMENTO] emitida por [SEÑALAR EMPRESA QUE LA EMITE]. Monto que es equivalente al diez por ciento (10%) del monto del contrato original, la misma que debe mantenerse vigente hasta el consentimiento de la liquidación final.

En el caso que corresponda, consignar lo siguiente:

- Garantía fiel cumplimiento por prestaciones accesorias: [CONSIGNAR EL MONTO], a través de la [INDICAR EL TIPO DE GARANTÍA PRESENTADA] N° [INDICAR NÚMERO DEL DOCUMENTO] emitida por [SEÑALAR EMPRESA QUE LA EMITE], la misma que debe mantenerse vigente hasta el cumplimiento total de las obligaciones garantizadas.

³⁶ Este párrafo debe ser incluido en el caso de obras que se ejecuten bajo la modalidad de ejecución llave en mano que no incluya operación asistida.

³⁷ Este párrafo debe ser incluido en el caso de obras que se ejecuten bajo la modalidad de ejecución llave en mano que incluya operación asistida.

CLÁUSULA OCTAVA: EJECUCIÓN DE GARANTÍAS POR FALTA DE RENOVACIÓN

LA ENTIDAD puede solicitar la ejecución de las garantías cuando EL CONTRATISTA no las hubiere renovado antes de la fecha de su vencimiento, conforme a lo dispuesto en el literal a) del numeral 155.1 del artículo 155 del Reglamento de la Ley de Contrataciones del Estado.

Importante para la Entidad

- Sólo en el caso que la Entidad hubiese previsto otorgar adelanto, se debe incluir la siguiente cláusula:

CLÁUSULA NOVENA: ADELANTO DIRECTO

"LA ENTIDAD otorgará [CONSIGNAR NÚMERO DE ADELANTOS A OTORGARSE] adelantos directos por el [CONSIGNAR PORCENTAJE QUE EN NINGÚN CASO EXCEDAN EN CONJUNTO EL 10% DEL MONTO DEL CONTRATO ORIGINAL] del monto del contrato original.

EL CONTRATISTA debe solicitar formalmente el [CONSIGNAR ADELANTO O PRIMER DESEMBOLSO DEL ADELANTO DIRECTO] dentro de los ocho (8) días siguientes a la suscripción del contrato, adjuntando a su solicitud la garantía por adelantos mediante carta fianza o póliza de caución y el comprobante de pago correspondiente. LA ENTIDAD debe entregar el monto solicitado dentro de los siete (7) días siguientes a la presentación de la solicitud de EL CONTRATISTA.

Asimismo, EL CONTRATISTA debe solicitar la entrega de los demás adelantos directos en [CONSIGNAR EL PLAZO Y OPORTUNIDAD PARA LA SOLICITUD]³⁸. La entrega del o los adelantos se realizará en [CONSIGNAR PLAZO Y OPORTUNIDAD]³⁹.

Vencido el plazo para solicitar el adelanto no procederá la solicitud.

- Si LA ENTIDAD considera necesario entregar adelantos para materiales e insumos a EL CONTRATISTA, deberá consignar la siguiente cláusula:

CLÁUSULA DÉCIMA: ADELANTO PARA MATERIALES E INSUMOS

"LA ENTIDAD otorgará adelantos para materiales e insumos por el [CONSIGNAR PORCENTAJE⁴⁰] del monto del contrato original, conforme al calendario de adquisición de materiales e insumos presentado por EL CONTRATISTA.

La entrega de los adelantos se realizará en un plazo de [CONSIGNAR PLAZO] días calendario previos a la fecha prevista en el calendario de adquisición de materiales e insumos para cada adquisición, con la finalidad que EL CONTRATISTA pueda disponer de los materiales e insumos en la oportunidad prevista en el calendario de avance de obra valorizado. Para tal efecto, EL CONTRATISTA debe solicitar la entrega del adelanto en un plazo de [CONSIGNAR PLAZO] días calendario anteriores al inicio del plazo antes mencionado, adjuntando a su solicitud la garantía por adelantos mediante carta fianza o póliza de caución y el comprobante de pago respectivo.

La primera solicitud de EL CONTRATISTA debe realizarse una vez iniciado el plazo de ejecución de la obra. No procede el otorgamiento del adelanto para materiales e insumos en los casos en que las solicitudes correspondientes sean realizadas con posterioridad a las fechas señaladas en el calendario de adquisición de materiales e insumos.

- Si LA ENTIDAD considera necesario entregar adelantos para equipamiento y mobiliario, en el caso de contratos bajo la modalidad de llave en mano, deberá consignar la siguiente cláusula:

³⁸ Indicar el plazo y oportunidad conforme al expediente de contratación.

³⁹ Este párrafo solo deberá ser incluido cuando la Entidad prevea la entrega de más de un adelanto directo al contratista.

⁴⁰ De conformidad con el numeral 180.2 del artículo 180 del Reglamento, los adelantos para materiales e insumos, no pueden superar el veinte por ciento (20%) del monto del contrato original, y en el caso de contratos bajo la modalidad de llave en mano, en los que se haya previsto el adelanto para equipamiento y mobiliario, no pueden superar en conjunto dicho porcentaje.

CLÁUSULA.....: ADELANTO PARA EQUIPAMIENTO Y MOBILIARIO, EN CONTRATOS BAJO LA MODALIDAD LLAVE EN MANO

“LA ENTIDAD otorgará adelantos para equipamiento y mobiliario por el [CONSIGNAR PORCENTAJE⁴¹] del monto del contrato original, conforme al calendario de adquisición de materiales e insumos que incluye el equipamiento y mobiliario, presentado por EL CONTRATISTA.

La entrega de los adelantos se realizará en un plazo de [CONSIGNAR PLAZO] días calendario previos a la fecha prevista en el calendario de adquisición de materiales e insumos que incluye el equipamiento y mobiliario para cada adquisición, con la finalidad que EL CONTRATISTA pueda disponer del equipamiento y mobiliario en la oportunidad prevista en el calendario de avance de obra valorizado. Para tal efecto, EL CONTRATISTA debe solicitar la entrega del adelanto en un plazo de [CONSIGNAR PLAZO] días calendario anteriores al inicio del plazo antes mencionado, adjuntando a su solicitud la garantía por adelantos mediante carta fianza o póliza de caución y el comprobante de pago respectivo.

La primera solicitud de El CONTRATISTA debe realizarse una vez iniciado el plazo de ejecución de la obra. No procede el otorgamiento del adelanto para equipamiento y mobiliario en los casos en que las solicitudes correspondientes sean realizadas con posterioridad a las fechas señaladas en el calendario de adquisición de materiales e insumos.

Incorporar a las bases o eliminar, según corresponda.

Importante para la Entidad

- En caso la Entidad hubiese previsto la obligación de constituir un fideicomiso para la administración de los adelantos, se debe incluir la siguiente cláusula:

CLÁUSULA: FIDEICOMISO DE ADELANTOS⁴²

Para la administración de los adelantos destinados a la ejecución de la obra, se constituirá un fideicomiso conforme a lo establecido en los artículos 184 y 185 del Reglamento. El procedimiento para la solicitud y entrega de los adelantos se rige por lo dispuesto en dichos artículos.

ADELANTO DIRECTO

“La Entidad otorgará [CONSIGNAR NÚMERO DE ADELANTOS A OTORGARSE] adelantos directos por el [CONSIGNAR PORCENTAJE QUE EN NINGÚN CASO EXCEDAN EN CONJUNTO EL 10% DEL MONTO DEL CONTRATO ORIGINAL] del monto del contrato original.

ADELANTO PARA MATERIALES E INSUMOS

“La Entidad otorgará adelantos para materiales e insumos por el [CONSIGNAR PORCENTAJE⁴³] del monto del contrato original, conforme al calendario de adquisición de materiales e insumos presentado por el contratista.

- En el caso de obras bajo la modalidad de ejecución llave en mano, cuando se haya previsto

⁴¹ De conformidad con el numeral 180.2 del artículo 180 del Reglamento, los adelantos para materiales e insumos, no pueden superar el veinte por ciento (20%) del monto del contrato original, y en el caso de contratos bajo la modalidad de llave en mano, en los que se haya previsto el adelanto para equipamiento y mobiliario, no pueden superar en conjunto dicho porcentaje.

⁴² Cabe precisar que, cuando la Entidad no haya incorporado en las bases la obligación de constituir un fideicomiso para la administración de los adelantos destinados a la ejecución de obra, las partes pueden acordar la incorporación de una cláusula en el contrato para la constitución del fideicomiso, de acuerdo a lo previsto en el numeral 184.9 del artículo 184 del Reglamento.

⁴³ De conformidad con el numeral 180.2 del artículo 180 del Reglamento, los adelantos para materiales e insumos, no pueden superar el veinte por ciento (20%) del monto del contrato original, y en el caso de contratos bajo la modalidad de llave en mano, en los que se haya previsto el adelanto para equipamiento y mobiliario, no pueden superar en conjunto dicho porcentaje.

otorgar adelanto para equipamiento y mobiliario, consignar lo siguiente:

ADELANTO PARA EQUIPAMIENTO Y MOBILIARIO, EN CONTRATOS BAJO LA MODALIDAD LLAVE EN MANO

“La Entidad otorgará adelantos para equipamiento y mobiliario por el [CONSIGNAR PORCENTAJE⁴⁴] del monto del contrato original, conforme al calendario de adquisición de materiales e insumos que incluye el equipamiento y mobiliario, presentado por el contratista.

Incorporar a las bases o eliminar, según corresponda

CLÁUSULA UNDÉCIMA: CONFORMIDAD DE LA OBRA

La conformidad de la obra será dada con la suscripción del Acta de Recepción de Obra.

CLÁUSULA DUODÉCIMA: DECLARACIÓN JURADA DEL CONTRATISTA

EL CONTRATISTA declara bajo juramento que se compromete a cumplir las obligaciones derivadas del presente contrato, bajo sanción de quedar inhabilitado para contratar con el Estado en caso de incumplimiento.

CLÁUSULA DÉCIMA TERCERA: ASIGNACIÓN DE RIESGOS DEL CONTRATO DE OBRA

[INCLUIR⁴⁵ EN ESTA CLÁUSULA LA IDENTIFICACIÓN Y ASIGNACIÓN DE RIESGOS QUE PUEDAN OCURRIR DURANTE LA EJECUCIÓN DE LA OBRA, ASI COMO LA DETERMINACIÓN DE LA PARTE DEL CONTRATO QUE DEBE ASUMIRLOS DURANTE LA EJECUCIÓN CONTRACTUAL, SEGÚN LAS DISPOSICIONES PREVISTAS EN LA DIRECTIVA “GESTIÓN DE RIESGOS EN LA PLANIFICACIÓN DE LA EJECUCIÓN DE OBRAS”. LA GESTION DE RIESGOS FORMA PARTE DE LA ÚLTIMA VERSIÓN DEL EXPEDIENTE TECNICO DE OBRA PUBLICADO EN LA OPCIÓN “VER EXPEDIENTE TÉCNICO DE OBRA” DEL SEACE].

CLÁUSULA DÉCIMA CUARTA: RESPONSABILIDAD POR VICIOS OCULTOS

Ni la suscripción del Acta de Recepción de Obra, ni el consentimiento de la liquidación del contrato de obra, enervan el derecho de LA ENTIDAD a reclamar, posteriormente, por defectos o vicios ocultos, conforme a lo dispuesto por los artículos 40 de la Ley de Contrataciones del Estado y 173 de su Reglamento.

El plazo máximo de responsabilidad de EL CONTRATISTA es de [CONSIGNAR TIEMPO EN AÑOS, NO MENOR DE 7 AÑOS] años, contados a partir de la conformidad de la recepción [INDICAR TOTAL O PARCIAL, SEGÚN CORRESPONDA] de la obra.

CLÁUSULA DÉCIMA QUINTA: PENALIDADES

Si EL CONTRATISTA incurre en retraso injustificado en la ejecución de las prestaciones objeto del contrato, LA ENTIDAD le aplica automáticamente una penalidad por mora por cada día de atraso, de acuerdo a la siguiente fórmula:

$$\text{Penalidad Diaria} = \frac{0.10 \times \text{monto vigente}}{F \times \text{plazo vigente en días}}$$

Donde:

F = 0.15 para plazos mayores a sesenta (60) días o;

⁴⁴ De conformidad con el numeral 180.2 del artículo 180 del Reglamento, los adelantos para materiales e insumos, no pueden superar el veinte por ciento (20%) del monto del contrato original, y en el caso de contratos bajo la modalidad de llave en mano, en los que se haya previsto el adelanto para equipamiento y mobiliario, no pueden superar en conjunto dicho porcentaje.

⁴⁵ De acuerdo con el numeral 32.2 del artículo 32 de la Ley y el numeral 29.2 del artículo 29 del Reglamento, esta cláusula es obligatoria.

F = 0.40 para plazos menores o iguales a sesenta (60) días.

El retraso se justifica a través de la solicitud de ampliación de plazo debidamente aprobado. Adicionalmente, se considera justificado el retraso y en consecuencia no se aplica penalidad, cuando EL CONTRATISTA acredite, de modo objetivamente sustentado, que el mayor tiempo transcurrido no le resulta imputable. En este último caso la calificación del retraso como justificado por parte de LA ENTIDAD no da lugar al pago de gastos generales ni costos directos de ningún tipo, conforme el numeral 162.5 del artículo 162 del Reglamento de la Ley de Contrataciones del Estado.

Adicionalmente a la penalidad por mora se aplicarán las siguientes penalidades:

Otras penalidades			
N°	Supuesto de aplicación de penalidad	Forma de cálculo	Procedimiento
1	Cuando el personal acreditado permanece menos de sesenta (60) días desde el inicio de su participación en la ejecución del contrato o del íntegro del plazo de ejecución, si este es menor a los sesenta (60) días, de conformidad con las disposiciones establecidas en el numeral 190.2 del artículo 190 del Reglamento.	[INCLUIR LA FORMA DE CÁLCULO, QUE NO PUEDE SER MENOR A LA MITAD DE UNA UNIDAD IMPOSITIVA TRIBUTARIA (0.5 UIT) NI MAYOR A UNA (1) UIT] por cada día de ausencia del personal en obra en el plazo previsto.	Según informe del [CONSIGNAR INSPECTOR O SUPERVISOR DE LA OBRA, SEGÚN CORRESPONDA].
2	En caso el contratista incumpla con su obligación de ejecutar la prestación con el personal acreditado o debidamente sustituido.	[INCLUIR LA FORMA DE CÁLCULO, QUE NO PUEDE SER MENOR A LA MITAD DE UNA UNIDAD IMPOSITIVA TRIBUTARIA (0.5 UIT) NI MAYOR A UNA (1) UIT] por cada día de ausencia del personal en obra.	Según informe del [CONSIGNAR INSPECTOR O SUPERVISOR DE LA OBRA, SEGÚN CORRESPONDA].
3	[INCLUIR OTRAS PENALIDADES, DE SER EL CASO]		

En caso se haya autorizado el uso del cuaderno de obra físico, incluir la siguiente penalidad⁴⁶:

Otras penalidades			
N°	Supuesto de aplicación de penalidad	Forma de cálculo	Procedimiento
(...)	Si el contratista o su personal, no permite el acceso al cuaderno de obra al [CONSIGNAR INSPECTOR O SUPERVISOR DE LA OBRA, SEGÚN CORRESPONDA], impidiéndole anotar las ocurrencias.	Cinco por mil (5/1000) del monto de la valorización del periodo por cada día de dicho impedimento.	Según informe del [CONSIGNAR INSPECTOR O SUPERVISOR DE LA OBRA, SEGÚN CORRESPONDA].
Esta penalidad solo aplica si el cuaderno de obra es físico.			

Importante

De haberse previsto otras penalidades a las previstas, incluir los supuestos de aplicación de penalidad, la forma de cálculo de la penalidad para cada supuesto y el procedimiento mediante el cual se verifica el supuesto a penalizar, conforme el artículo 163 del Reglamento de la Ley de Contrataciones del Estado.

⁴⁶ De conformidad con el numeral 9.3 de la Directiva N° 009-2020-OSCE/PRE "Lineamientos para el uso del Cuaderno de Obra Digital", excepcionalmente, una Entidad, de manera previa a la convocatoria del procedimiento de selección de la contratación de una obra, puede solicitar autorización para usar un cuaderno de obra físico, cuando en el lugar donde se ejecuta la obra no haya acceso a internet. Para dicho efecto, debe presentar la respectiva solicitud, por cada contrato de obra, a través del formato previsto en el Anexo N° 1 de dicha Directiva.

Estas penalidades se deducen de las valorizaciones o en la liquidación final, según corresponda; o si fuera necesario, se cobra del monto resultante de la ejecución de la garantía de fiel cumplimiento.

La penalidad por mora y las otras penalidades pueden alcanzar cada una un monto máximo equivalente al diez por ciento (10%) del monto del contrato vigente, o de ser el caso, del ítem que debió ejecutarse.

Cuando se llegue a cubrir el monto máximo de la penalidad por mora o el monto máximo para otras penalidades, LA ENTIDAD puede resolver el contrato por incumplimiento.

CLÁUSULA DÉCIMA SEXTA: RESOLUCIÓN DEL CONTRATO

Cualquiera de las partes puede resolver el contrato, de conformidad con el numeral 32.3 del artículo 32 y artículo 36 de la Ley de Contrataciones del Estado, y el artículo 164 de su Reglamento. De darse el caso, LA ENTIDAD procederá de acuerdo a lo establecido en los artículos 165 y 207 del Reglamento de la Ley de Contrataciones del Estado.

CLÁUSULA DÉCIMA SÉTIMA: RESPONSABILIDAD DE LAS PARTES

Cuando se resuelva el contrato por causas imputables a algunas de las partes, se debe resarcir los daños y perjuicios ocasionados, a través de la indemnización correspondiente. Ello no obsta la aplicación de las sanciones administrativas, penales y pecuniarias a que dicho incumplimiento diere lugar, en el caso que éstas correspondan.

Lo señalado precedentemente no exime a ninguna de las partes del cumplimiento de las demás obligaciones previstas en el presente contrato.

CLÁUSULA DÉCIMA OCTAVA: ANTICORRUPCIÓN

EL CONTRATISTA declara y garantiza no haber, directa o indirectamente, o tratándose de una persona jurídica a través de sus socios, integrantes de los órganos de administración, apoderados, representantes legales, funcionarios, asesores o personas vinculadas a las que se refiere el artículo 7 del Reglamento de la Ley de Contrataciones del Estado, ofrecido, negociado o efectuado, cualquier pago o, en general, cualquier beneficio o incentivo ilegal en relación al contrato.

Asimismo, el CONTRATISTA se obliga a conducirse en todo momento, durante la ejecución del contrato, con honestidad, probidad, veracidad e integridad y de no cometer actos ilegales o de corrupción, directa o indirectamente o a través de sus socios, accionistas, participacionistas, integrantes de los órganos de administración, apoderados, representantes legales, funcionarios, asesores y personas vinculadas a las que se refiere el artículo 7 del Reglamento de la Ley de Contrataciones del Estado.

Además, EL CONTRATISTA se compromete a i) comunicar a las autoridades competentes, de manera directa y oportuna, cualquier acto o conducta ilícita o corrupta de la que tuviera conocimiento; y ii) adoptar medidas técnicas, organizativas y/o de personal apropiadas para evitar los referidos actos o prácticas.

Finalmente, EL CONTRATISTA se compromete a no colocar a los funcionarios públicos con los que deba interactuar, en situaciones reñidas con la ética. En tal sentido, reconoce y acepta la prohibición de ofrecerles a éstos cualquier tipo de obsequio, donación, beneficio y/o gratificación, ya sea de bienes o servicios, cualquiera sea la finalidad con la que se lo haga.

CLÁUSULA DÉCIMA NOVENA: MARCO LEGAL DEL CONTRATO

Sólo en lo no previsto en este contrato, en la Ley de Contrataciones del Estado y su Reglamento, en las directivas que emita el OSCE y demás normativa especial que resulte aplicable, serán de aplicación supletoria las disposiciones pertinentes del Código Civil vigente, cuando corresponda, y demás normas de derecho privado.

CLÁUSULA VIGÉSIMA: SOLUCIÓN DE CONTROVERSIAS⁴⁷

⁴⁷ De acuerdo con el numeral 225.3 del artículo 225 del Reglamento, las partes pueden recurrir al arbitraje ad hoc cuando las

Las controversias que surjan entre las partes durante la ejecución del contrato se resuelven mediante conciliación o arbitraje, según el acuerdo de las partes.

Cualquiera de las partes tiene derecho a iniciar el arbitraje a fin de resolver dichas controversias dentro del plazo de caducidad previsto en la Ley de Contrataciones del Estado y su Reglamento.

Facultativamente, cualquiera de las partes tiene el derecho a solicitar una conciliación dentro del plazo de caducidad correspondiente, según lo señalado en el artículo 224 del Reglamento de la Ley de Contrataciones del Estado, sin perjuicio de recurrir al arbitraje, en caso no se llegue a un acuerdo entre ambas partes o se llegue a un acuerdo parcial. Las controversias sobre nulidad del contrato solo pueden ser sometidas a arbitraje.

El Laudo arbitral emitido es inapelable, definitivo y obligatorio para las partes desde el momento de su notificación, según lo previsto en el numeral 45.21 del artículo 45 de la Ley de Contrataciones del Estado.

Importante para la Entidad

De acuerdo con lo dispuesto en el numeral 243.4 del artículo 243 del Reglamento, la obligatoriedad de someter a Junta de Resolución de Disputas las controversias en los contratos de obra por montos superiores a veinte millones con 00/100 Soles (S/ 20 000 000,00), es obligatoria. Asimismo, el sometimiento de la solución de controversias a una Junta de Resolución de Disputas en los contratos cuyos montos sean iguales o menores a veinte millones con 00/100 Soles (S/ 20 000 000,00) es facultativa. En tal sentido, según lo previsto en el Anexo N° 2 de la Directiva N° 012-2019-OSCE/CD incluir la siguiente cláusula, según corresponda:

CLÁUSULA VIGÉSIMA PRIMERA: JUNTA DE RESOLUCIÓN DE DISPUTAS

Las partes acuerdan para la solución de las controversias derivadas del presente Contrato de Obra conformar una Junta de Resolución de Disputas (en adelante, la JRD) de acuerdo a las disposiciones de la Ley de Contrataciones del Estado, su Reglamento y las directivas que emita OSCE al respecto (en adelante, las "Normas Aplicables a la JRD"); encargando su organización y administración al [DENOMINACIÓN O RAZÓN SOCIAL DEL CENTRO DE ADMINISTRACIÓN DESIGNADO POR LAS PARTES AL CUAL ENCARGAN LA ORGANIZACIÓN DE LA JRD].

La JRD estará compuesta por [TRES (3) MIEMBROS / UN (1) MIEMBRO], los/el cual/es será/n designado/s conforme a las Normas Aplicables a la JRD.

Todas las controversias generadas entre las partes con ocasión al presente Contrato de Obra deben ser sometidas, en primer lugar, a la decisión de la JRD de conformidad con las Normas Aplicables a las JRD.

La decisión que emita la JRD es vinculante y, por tanto, de inmediato y obligatorio cumplimiento para las partes conforme a lo establecido en las Normas Aplicables a la JRD. El incumplimiento de la decisión otorga a la parte afectada la potestad de resolver el contrato, previo aviso requiriendo el cumplimiento.

En caso alguna de las Partes no esté de acuerdo con la decisión emitida por la JRD, podrá someter la controversia a arbitraje conforme a lo establecido en las Normas Aplicables a la JRD. Las Partes acuerdan que es condición obligatoria para el inicio del arbitraje el haber concluido de modo previo el procedimiento ante la JRD.

Si una Parte no manifiesta su disconformidad con una decisión emitida por la JRD en el plazo previsto en las Normas Aplicables a las JRD, entonces dicha decisión adquiere el carácter de definitiva y no podrá ser sometida a arbitraje. Si una Parte manifiesta su disconformidad con una decisión emitida por la JRD en el plazo previsto en las Normas Aplicables a las JRD, pero no inicia el arbitraje respectivo en el plazo previsto en dichas Normas, aquella adquiere la calidad de definitiva.

Incorporar o eliminar, según corresponda

CLÁUSULA VIGÉSIMA SEGUNDA: FACULTAD DE ELEVAR A ESCRITURA PÚBLICA

controversias deriven de procedimientos de selección cuyo valor referencial sea menor o igual a cinco millones con 00/100 soles (S/ 5 000 000,00).

Cualquiera de las partes puede elevar el presente contrato a Escritura Pública corriendo con todos los gastos que demande esta formalidad.

CLÁUSULA VIGÉSIMA TERCERA: DOMICILIO PARA EFECTOS DE LA EJECUCIÓN CONTRACTUAL

Las partes declaran el siguiente domicilio para efecto de las notificaciones que se realicen durante la ejecución del presente contrato:

DOMICILIO DE LA ENTIDAD: [.....]

DOMICILIO DEL CONTRATISTA: [CONSIGNAR EL DOMICILIO SEÑALADO POR EL POSTOR GANADOR DE LA BUENA PRO AL PRESENTAR LOS REQUISITOS PARA EL PERFECCIONAMIENTO DEL CONTRATO]

La variación del domicilio aquí declarado de alguna de las partes debe ser comunicada a la otra parte, formalmente y por escrito, con una anticipación no menor de quince (15) días calendario.

De acuerdo con las bases integradas, la oferta y las disposiciones del presente contrato, las partes lo firman por duplicado en señal de conformidad en la ciudad de [.....] al [CONSIGNAR FECHA].

“LA ENTIDAD”

“EL CONTRATISTA”

Importante

Este documento puede firmarse digitalmente si ambas partes cuentan con firma digital, según la Ley N° 27269, Ley de Firmas y Certificados Digitales⁴⁸.

⁴⁸ Para mayor información sobre la normativa de firmas y certificados digitales ingresar a: <https://www.indecopi.gob.pe/web/firmas-digitales/firmar-y-certificados-digitales>

CAPÍTULO VI CONSTANCIA DE PRESTACIÓN DE EJECUCIÓN DE OBRA

De conformidad con el artículo 169 del Reglamento, se deja expresa constancia de la culminación de la prestación derivada del contrato mencionado en el numeral 3 del presente documento.

1 DATOS DEL DOCUMENTO	Número del documento			
	Fecha de emisión del documento			
2 DATOS DEL CONTRATISTA	Nombre, denominación o razón social			
	RUC			
	EN CASO EL CONTRATISTA SEA UN CONSORCIO, ADEMÁS SE DEBERÁ REGISTRAR LA SIGUIENTE INFORMACIÓN:			
	Nombre o razón social del integrante del consorcio	RUC	%	Descripción de las obligaciones
3 DATOS DEL CONTRATO	Número del contrato			
	Tipo y número del procedimiento de selección			
	Descripción del objeto del contrato			
	Fecha de suscripción del contrato			
	Monto del contrato			
4 DATOS DE LA OBRA	Denominación de la obra			
	Ubicación de la obra (Región, Provincia y Distrito)			
	Nombres y apellidos del Supervisor de la Obra			
	Plazo de ejecución de la obra	Plazo original	días calendario	
		Ampliación(es) de plazo	días calendario	
		Total plazo	días calendario	
		Fecha de culminación de la obra		
		Fecha de recepción de la obra		
		Fecha de liquidación de la obra		
	Monto de la obra	Número de adicionales de obra		
		Monto total de los adicionales		
		Número de deductivos		
		Monto total de los deductivos		

		Monto total de la obra (sólo componente de obra)	
--	--	--	--

5 APLICACIÓN DE PENALIDADES	Monto de las penalidades por mora	
	Monto de otras penalidades	
	Monto total de las penalidades aplicadas	

6 SOLUCIÓN DE CONTROVERSIAS DEL CONTRATO	Junta de Resolución de Disputas	Si		No	
	Arbitraje	Si		No	
	N° de arbitrajes				

7 DATOS DE LA ENTIDAD	Nombre de la Entidad	
	RUC de la Entidad	
	Nombres y apellidos del funcionario que emite la constancia	
	Cargo que ocupa en la Entidad	
	Teléfono de contacto	

8	
	NOMBRE, FIRMA Y SELLO DEL FUNCIONARIO COMPETENTE

ANEXOS

ANEXO N° 1

DECLARACIÓN JURADA DE DATOS DEL POSTOR

Señores

COMITÉ DE SELECCIÓN

LICITACIÓN PÚBLICA N° [CONSIGNAR NOMENCLATURA DEL PROCEDIMIENTO]

Presente.-

El que se suscribe, [.....], postor y/o Representante Legal de [CONSIGNAR EN CASO DE SER PERSONA JURÍDICA], identificado con [CONSIGNAR TIPO DE DOCUMENTO DE IDENTIDAD] N° [CONSIGNAR NÚMERO DE DOCUMENTO DE IDENTIDAD], con poder inscrito en la localidad de [CONSIGNAR EN CASO DE SER PERSONA JURÍDICA] en la Ficha N° [CONSIGNAR EN CASO DE SER PERSONA JURÍDICA] Asiento N° [CONSIGNAR EN CASO DE SER PERSONA JURÍDICA], **DECLARO BAJO JURAMENTO** que la siguiente información se sujeta a la verdad:

Nombre, Denominación o Razón Social :			
Domicilio Legal :			
RUC :	Teléfono(s) :		
Correo electrónico :			

Autorización de notificación por correo electrónico:

Autorizo que se notifiquen al correo electrónico indicado las siguientes actuaciones:

1. Solicitud de reducción de la oferta económica.
2. Solicitud de subsanación de los requisitos para perfeccionar el contrato.
3. Solicitud para presentar los documentos para perfeccionar el contrato, según orden de prelación, de conformidad con lo previsto en el artículo 141 del Reglamento.
4. Respuesta a la solicitud de acceso al expediente de contratación.

Asimismo, me comprometo a remitir la confirmación de recepción, en el plazo máximo de dos (2) días hábiles de recibida la comunicación.

[CONSIGNAR CIUDAD Y FECHA]

.....
Firma, Nombres y Apellidos del postor o Representante legal, según corresponda

Importante

La notificación dirigida a la dirección de correo electrónico consignada se entenderá válidamente efectuada cuando la Entidad reciba acuse de recepción.

Importante

Cuando se trate de consorcios, la declaración jurada es la siguiente:

ANEXO N° 1

DECLARACIÓN JURADA DE DATOS DEL POSTOR

Señores

COMITÉ DE SELECCIÓN

LICITACIÓN PÚBLICA N° [CONSIGNAR NOMENCLATURA DEL PROCEDIMIENTO]

Presente.-

El que se suscribe, [.....], representante común del consorcio [CONSIGNAR EL NOMBRE DEL CONSORCIO], identificado con [CONSIGNAR TIPO DE DOCUMENTO DE IDENTIDAD] N° [CONSIGNAR NÚMERO DE DOCUMENTO DE IDENTIDAD], **DECLARO BAJO JURAMENTO** que la siguiente información se sujeta a la verdad:

Datos del consorciado 1			
Nombre, Denominación o Razón Social :			
Domicilio Legal :			
RUC :	Teléfono(s) :		
Correo electrónico :			

Datos del consorciado 2			
Nombre, Denominación o Razón Social :			
Domicilio Legal :			
RUC :	Teléfono(s) :		
Correo electrónico :			

Datos del consorciado ...			
Nombre, Denominación o Razón Social :			
Domicilio Legal :			
RUC :	Teléfono(s) :		
Correo electrónico :			

Autorización de notificación por correo electrónico:

Correo electrónico del consorcio:

Autorizo que se notifiquen al correo electrónico indicado las siguientes actuaciones:

1. Solicitud de reducción de la oferta económica.
2. Solicitud de subsanación de los requisitos para perfeccionar el contrato.
3. Solicitud para presentar los documentos para perfeccionar el contrato, según orden de prelación, de conformidad con lo previsto en el artículo 141 del Reglamento.
4. Respuesta a la solicitud de acceso al expediente de contratación.

Asimismo, me comprometo a remitir la confirmación de recepción, en el plazo máximo de dos (2) días hábiles de recibida la comunicación.

[CONSIGNAR CIUDAD Y FECHA]

.....
**Firma, Nombres y Apellidos del representante
común del consorcio**

Importante

La notificación dirigida a la dirección de correo electrónico consignada se entenderá válidamente efectuada cuando la Entidad reciba acuse de recepción.

ANEXO N° 2

DECLARACIÓN JURADA (ART. 52 DEL REGLAMENTO DE LA LEY DE CONTRATACIONES DEL ESTADO)

Señores

COMITÉ DE SELECCIÓN

LICITACIÓN PÚBLICA N° [CONSIGNAR NOMENCLATURA DEL PROCEDIMIENTO]

Presente.-

Mediante el presente el suscrito, postor y/o Representante Legal de [CONSIGNAR EN CASO DE SER PERSONA JURÍDICA], declaro bajo juramento:

- i. No haber incurrido y me obligo a no incurrir en actos de corrupción, así como a respetar el principio de integridad.
- ii. No tener impedimento para postular en el procedimiento de selección ni para contratar con el Estado, conforme al artículo 11 de la Ley de Contrataciones del Estado.
- iii. Conocer las sanciones contenidas en la Ley de Contrataciones del Estado y su Reglamento, así como las disposiciones aplicables de la Ley N° 27444, Ley del Procedimiento Administrativo General.
- iv. Participar en el presente proceso de contratación en forma independiente sin mediar consulta, comunicación, acuerdo, arreglo o convenio con ningún proveedor; y, conocer las disposiciones del Decreto Legislativo N° 1034, Decreto Legislativo que aprueba la Ley de Represión de Conductas Anticompetitivas.
- v. Conocer, aceptar y someterme a las bases, condiciones y reglas del procedimiento de selección.
- vi. Ser responsable de la veracidad de los documentos e información que presento en el presente procedimiento de selección.
- vii. Comprometerme a mantener la oferta presentada durante el procedimiento de selección y a perfeccionar el contrato, en caso de resultar favorecido con la buena pro.

[CONSIGNAR CIUDAD Y FECHA]

.....
**Firma, Nombres y Apellidos del postor o
Representante legal, según corresponda**

Importante

En el caso de consorcios, cada integrante debe presentar esta declaración jurada, salvo que sea presentada por el representante común del consorcio.

ANEXO N° 3

DECLARACIÓN JURADA DE CUMPLIMIENTO DEL EXPEDIENTE TÉCNICO

Señores

COMITÉ DE SELECCIÓN

LICITACIÓN PÚBLICA N° [CONSIGNAR NOMENCLATURA DEL PROCEDIMIENTO]

Presente.-

Es grato dirigirme a usted, para hacer de su conocimiento que luego de haber examinado las bases y demás documentos del procedimiento de la referencia y, conociendo todos los alcances y las condiciones detalladas en dichos documentos, el postor que suscribe ofrece la ejecución de la obra [CONSIGNAR EL OBJETO DE LA CONVOCATORIA], de conformidad con el respectivo Expediente Técnico y las demás condiciones que se indican en el numeral 3.1 del Capítulo III de la sección específica de las bases y los documentos del procedimiento.

[CONSIGNAR CIUDAD Y FECHA]

.....
**Firma, Nombres y Apellidos del postor o
Representante legal o común, según corresponda**

ANEXO N° 4

DECLARACIÓN JURADA DE PLAZO DE EJECUCIÓN DE LA OBRA

Señores

COMITÉ DE SELECCIÓN

LICITACIÓN PÚBLICA N° [CONSIGNAR NOMENCLATURA DEL PROCEDIMIENTO]

Presente.-

Mediante el presente, con pleno conocimiento de las condiciones que se exigen en las bases del procedimiento de la referencia, me comprometo a ejecutar la obra [CONSIGNAR LA DENOMINACIÓN DE LA CONVOCATORIA] en el plazo de [CONSIGNAR EL PLAZO OFERTADO, EL CUAL DEBE SER EXPRESADO EN DÍAS CALENDARIO] días calendario.

[CONSIGNAR CIUDAD Y FECHA]

.....
**Firma, Nombres y Apellidos del postor o
Representante legal o común, según corresponda**

Importante para la Entidad

- Cuando en el expediente de contratación establezca que la obra debe ejecutarse bajo la modalidad de ejecución llave en mano, considerar lo siguiente, según corresponda.

"Mediante el presente, con pleno conocimiento de las condiciones que se exigen en las bases del procedimiento de la referencia, me comprometo a ejecutar la obra [CONSIGNAR LA DENOMINACIÓN DE LA CONVOCATORIA], su equipamiento, mobiliario y montaje hasta la puesta en servicio, en el plazo de [CONSIGNAR EL PLAZO OFERTADO, EL CUAL DEBE ESTAR EXPRESADO EN DÍAS CALENDARIO] días calendario" ⁴⁹

"Mediante el presente, con pleno conocimiento de las condiciones que se exigen en las bases del procedimiento de la referencia, me comprometo a ejecutar la obra [CONSIGNAR LA DENOMINACIÓN DE LA CONVOCATORIA], su equipamiento, mobiliario y montaje hasta la puesta en servicio, en el plazo de [CONSIGNAR EL PLAZO OFERTADO, EL CUAL DEBE ESTAR EXPRESADO EN DÍAS CALENDARIO] días calendario, y la ejecución de la operación asistida de la obra en el plazo de [CONSIGNAR EL PLAZO OFERTADO DE LA PRESTACIÓN ASISTIDA DE LA OBRA, EL CUAL DEBE ESTAR EXPRESADO EN DÍAS CALENDARIO] días calendario." ⁵⁰

Incluir las disposiciones, según corresponda. Una vez culminada la elaboración de las bases, las notas que no se incorporen deben ser eliminadas

⁴⁹ Este párrafo debe ser incluido en el caso de obras que se ejecuten bajo la modalidad de ejecución llave en mano que no incluya operación asistida.

⁵⁰ Este párrafo debe ser incluido en el caso de obras que se ejecuten bajo la modalidad de ejecución llave en mano que incluya operación asistida.

ANEXO N° 5

PROMESA DE CONSORCIO

(Sólo para el caso en que un consorcio se presente como postor)

Señores

COMITÉ DE SELECCIÓN

LICITACIÓN PÚBLICA N° [CONSIGNAR NOMENCLATURA DEL PROCEDIMIENTO]

Presente.-

Los suscritos declaramos expresamente que hemos convenido en forma irrevocable, durante el lapso que dure el procedimiento de selección, para presentar una oferta conjunta a la **LICITACIÓN PÚBLICA N° [CONSIGNAR NOMENCLATURA DEL PROCEDIMIENTO]**.

Asimismo, en caso de obtener la buena pro, nos comprometemos a formalizar el contrato de consorcio, de conformidad con lo establecido por el artículo 140 del Reglamento de la Ley de Contrataciones del Estado, bajo las siguientes condiciones:

a) Integrantes del consorcio

1. [NOMBRE, DENOMINACIÓN O RAZÓN SOCIAL DEL CONSORCIADO 1].
2. [NOMBRE, DENOMINACIÓN O RAZÓN SOCIAL DEL CONSORCIADO 2].

b) Designamos a [CONSIGNAR NOMBRES Y APELLIDOS DEL REPRESENTANTE COMÚN], identificado con [CONSIGNAR TIPO DE DOCUMENTO DE IDENTIDAD] N° [CONSIGNAR NÚMERO DE DOCUMENTO DE IDENTIDAD], como representante común del consorcio para efectos de participar en todos los actos referidos al procedimiento de selección, suscripción y ejecución del contrato correspondiente con [CONSIGNAR NOMBRE DE LA ENTIDAD].

Asimismo, declaramos que el representante común del consorcio no se encuentra impedido, inhabilitado ni suspendido para contratar con el Estado.

c) Fijamos nuestro domicilio legal común en [.....].

d) Las obligaciones que corresponden a cada uno de los integrantes del consorcio son las siguientes:

1. OBLIGACIONES DE [NOMBRE, DENOMINACIÓN O RAZÓN SOCIAL DEL CONSORCIADO 1] [%]⁵¹

[DESCRIBIR LAS OBLIGACIONES DEL CONSORCIADO 1]

2. OBLIGACIONES DE [NOMBRE, DENOMINACIÓN O RAZÓN SOCIAL DEL CONSORCIADO 2] [%]⁵²

[DESCRIBIR LAS OBLIGACIONES DEL CONSORCIADO 2]

TOTAL OBLIGACIONES

100%⁵³

[CONSIGNAR CIUDAD Y FECHA]

⁵¹ Consignar únicamente el porcentaje total de las obligaciones, el cual debe ser expresado en número entero, sin decimales.

⁵² Consignar únicamente el porcentaje total de las obligaciones, el cual debe ser expresado en número entero, sin decimales.

⁵³ Este porcentaje corresponde a la sumatoria de los porcentajes de las obligaciones de cada uno de los integrantes del consorcio.

.....
Consortiado 1
Nombres, apellidos y firma del Consortiado 1
o de su Representante Legal
Tipo y N° de Documento de Identidad

.....
Consortiado 2
Nombres, apellidos y firma del Consortiado 2
o de su Representante Legal
Tipo y N° de Documento de Identidad

Importante

De conformidad con el artículo 52 del Reglamento, las firmas de los integrantes del consorcio deben ser legalizadas.

Importante para la Entidad

*En caso de la contratación de la ejecución de una obra bajo el sistema a precios unitarios **incluir el siguiente anexo:***

Esta nota deberá ser eliminada una vez culminada la elaboración de las bases

ANEXO N° 6

PRECIO DE LA OFERTA

ÍTEM N° [INDICAR NÚMERO]

Señores

COMITÉ DE SELECCIÓN

LICITACIÓN PÚBLICA N° [CONSIGNAR NOMENCLATURA DEL PROCEDIMIENTO]

Presente.-

Es grato dirigirme a usted, para hacer de su conocimiento que, de acuerdo con las bases, mi oferta es la siguiente:

[INCLUIR LA ESTRUCTURA DEL PRESUPUESTO DE OBRA, A FIN DE QUE EL POSTOR CONSIGNE LOS PRECIOS UNITARIOS Y EL PRECIO TOTAL DE SU OFERTA, TAL COMO SE MUESTRA DE MANERA REFERENCIAL EN EL SIGUIENTE EJEMPLO:

N° ITEM	PARTIDA	UNIDAD	METRADO	PU	SUB TOTAL

1	Total costo directo (A)	
2	Gastos generales	
2.1	Gastos fijos	
2.2	Gastos variables	
	Total gastos generales (B)	
3	Utilidad (C)	
	SUBTOTAL (A+B+C)	
4	IGV ⁵⁴	
5	Monto total de la oferta	

...]

El precio de la oferta en [CONSIGNAR LA MONEDA DE LA CONVOCATORIA] incluye todos los tributos, seguros, transporte, inspecciones, pruebas y, de ser el caso, los costos laborales conforme a la legislación vigente, así como cualquier otro concepto que pueda tener incidencia sobre el costo de la obra a ejecutar; excepto la de aquellos postores que gocen de alguna exoneración legal, no incluirán en el precio de su oferta los tributos respectivos.

[CONSIGNAR CIUDAD Y FECHA]

⁵⁴ Para el cálculo del IGV, aplica el redondeo previsto en la Resolución de Superintendencia SUNAT N° 025-2000/SUNAT o norma que la reemplace. En ese sentido, el porcentaje se calcula considerando dos (2) decimales. Para efectos del redondeo
i) Si el primer decimal siguiente es inferior a cinco (5), el valor permanecerá igual, suprimiéndose los decimales posteriores
y ii) Si el primer decimal siguiente es igual o superior a cinco (5), el valor será incrementado en un centésimo.

.....
**Firma, Nombres y Apellidos del postor o
Representante legal o común, según corresponda**

Importante

- *En caso que el postor reduzca su oferta, según lo previsto en el artículo 68 del Reglamento, debe presentar nuevamente este Anexo.*
- *El postor que goce de alguna exoneración legal, debe indicar que su oferta no incluye el tributo materia de la exoneración, debiendo incluir el siguiente texto:*

“Mi oferta no incluye [CONSIGNAR EL TRIBUTO MATERIA DE LA EXONERACIÓN]”.
- *El análisis de precios unitarios y el detalle de los gastos generales fijos y variables no se presentan en la oferta, sino para el perfeccionamiento del contrato.*

Importante para la Entidad

- *A fin de facilitar la labor del comité de selección, se recomienda publicar conjuntamente con las bases un archivo en Excel del presupuesto de la obra conforme el expediente técnico a fin de que los postores puedan utilizarlo al momento de elaborar su oferta. En tal caso, consignar lo siguiente:*

“Adicionalmente al documento escaneado del presente anexo, el postor puede adjuntar el archivo en Excel del presupuesto de la obra (que fue publicado conjuntamente con las bases), completando la información que sustenta el precio de su oferta. En caso de divergencia prevalece el documento escaneado del precio de la oferta”.
- *En caso de procedimientos según relación de ítems, consignar lo siguiente:*

“El postor debe presentar el precio de su oferta en forma independiente, en los ítems que se presente”.
- *En caso de contratación de obras por paquete, consignar lo siguiente:*

“El postor debe presentar el precio de su oferta con el detalle de cada obra incluida en el paquete”.
- *En caso de contrataciones que conlleven la ejecución de prestaciones accesorias, consignar lo siguiente:*

“El postor debe detallar en el precio de su oferta, el monto correspondiente a la prestación principal y las prestaciones accesorias”.
- *Si durante la fase de actos preparatorios, las Entidades advierten que es posible la participación de proveedores que gozan del beneficio de la exoneración del IGV prevista en la Ley N° 27037, Ley de Promoción de la Inversión en la Amazonía, consignar lo siguiente:*

“La oferta de los postores que presenten la Declaración Jurada de cumplimiento de condiciones para la aplicación de la exoneración del IGV (Anexo N° 7), debe encontrarse dentro de los límites del valor referencial sin IGV”.

Incluir las disposiciones, según corresponda. Una vez culminada la elaboración de las bases, las notas que no se incorporen deben ser eliminadas

Importante para la Entidad

En caso de la contratación de la ejecución de una obra bajo el sistema a suma alzada incluir el siguiente anexo:

Esta nota deberá ser eliminada una vez culminada la elaboración de las bases

ANEXO N° 6

PRECIO DE LA OFERTA

ÍTEM N° [INDICAR NÚMERO]

Señores

COMITÉ DE SELECCIÓN

LICITACIÓN PÚBLICA N° [CONSIGNAR NOMENCLATURA DEL PROCEDIMIENTO]

Presente.-

Es grato dirigirme a usted, para hacer de su conocimiento que, de acuerdo con las bases, mi oferta es la siguiente:

CONCEPTO	PRECIO TOTAL
TOTAL	

El precio de la oferta [CONSIGNAR LA MONEDA DE LA CONVOCATORIA] incluye todos los tributos, seguros, transporte, inspecciones, pruebas y, de ser el caso, los costos laborales conforme a la legislación vigente, así como cualquier otro concepto que pueda tener incidencia sobre el costo de la obra a ejecutar; excepto la de aquellos postores que gocen de alguna exoneración legal, no incluirán en el precio de su oferta los tributos respectivos.

[CONSIGNAR CIUDAD Y FECHA]

.....
Firma, Nombres y Apellidos del postor o

Representante legal o común, según corresponda

Importante

- El postor debe adjuntar el desagregado de partidas que sustenta su oferta, tal como se muestra de manera referencial en el siguiente ejemplo:*

N° ITEM	PARTIDA	UNIDAD	METRADO	PU	SUB TOTAL
1	Total costo directo (A)				
2	Gastos generales				
2.1	Gastos fijos				
2.2	Gastos variables				

	Total gastos generales (B)	
3	Utilidad (C)	
	SUBTOTAL (A+B+C)	
4	IGV ⁵⁵	
5	Monto total de la oferta	

- *En caso que el postor reduzca su oferta, según lo previsto en el artículo 68 del Reglamento, debe presentar nuevamente este Anexo.*
- *El postor que goce de alguna exoneración legal, debe indicar que su oferta no incluye el tributo materia de la exoneración, debiendo incluir el siguiente texto:*
“Mi oferta no incluye [CONSIGNAR EL TRIBUTO MATERIA DE LA EXONERACIÓN]”.
- *De ser el caso, el análisis de precios unitarios y el detalle de los gastos generales fijos y variables no se presentan en la oferta, sino para el perfeccionamiento del contrato.*

Importante para la Entidad

- *A fin de facilitar la labor del comité de selección, se recomienda publicar conjuntamente con las bases un archivo en Excel del presupuesto de la obra conforme el expediente técnico a fin de que los postores puedan utilizarlo al momento de elaborar su oferta. En tal caso, consignar lo siguiente:*

“Adicionalmente al documento escaneado del presente anexo, el postor puede adjuntar el archivo en Excel del presupuesto de la obra (que fue publicado conjuntamente con las bases), completando la información que sustenta el precio de su oferta. En caso de divergencia prevalece el documento escaneado del precio de la oferta”.

- *En caso de procedimientos según relación de ítems, consignar lo siguiente:*

“El postor debe presentar el precio de su oferta en forma independiente, en los ítems que se presente”.

- *En caso de contratación de obras por paquete, consignar lo siguiente:*

“El postor debe presentar el precio de su oferta con el detalle de cada obra incluida en el paquete”.

- *En caso de contrataciones que conllevan la ejecución de prestaciones accesorias, consignar lo siguiente:*

“El postor debe detallar en el precio de su oferta, el monto correspondiente a la prestación principal y las prestaciones accesorias”.

- *Si durante la fase de actos preparatorios, las Entidades advierten que es posible la participación de proveedores que gozan del beneficio de la exoneración del IGV prevista en la Ley N° 27037, Ley de Promoción de la Inversión en la Amazonía, consignar lo siguiente:*

“La oferta de los postores que presenten la Declaración Jurada de cumplimiento de condiciones para la aplicación de la exoneración del IGV (Anexo N° 7), debe encontrarse dentro de los límites del valor referencial sin IGV”.

Incluir las disposiciones, según corresponda. Una vez culminada la elaboración de las bases, las notas que no se incorporen deben ser eliminadas

⁵⁵ Para el cálculo del IGV, aplica el redondeo previsto en la Resolución de Superintendencia SUNAT N° 025-2000/SUNAT o norma que la reemplace. En ese sentido, el porcentaje se calcula considerando dos (2) decimales. Para efectos del redondeo i) Si el primer decimal siguiente es inferior a cinco (5), el valor permanecerá igual, suprimiéndose los decimales posteriores y ii) Si el primer decimal siguiente es igual o superior a cinco (5), el valor será incrementado en un centésimo.

Importante para la Entidad

En caso de la contratación de la ejecución de una obra bajo el esquema mixto de suma alzada y precios unitarios incluir el siguiente anexo:

Esta nota deberá ser eliminada una vez culminada la elaboración de las bases

ANEXO N° 6

PRECIO DE LA OFERTA

ÍTEM N° [INDICAR NÚMERO]

Señores

COMITÉ DE SELECCIÓN

LICITACIÓN PÚBLICA N° [CONSIGNAR NOMENCLATURA DEL PROCEDIMIENTO]

Presente.-

Es grato dirigirme a usted, para hacer de su conocimiento que, de acuerdo con las bases, mi oferta es la siguiente:

[INCLUIR LA ESTRUCTURA DEL PRESUPUESTO DE OBRA EXTRAIDA DEL EXPEDIENTE TÉCNICO DE LOS COMPONENTES, CUYAS CANTIDADES Y MAGNITUDES ESTÁN DEFINIDAS, A FIN DE QUE EL POSTOR CONSIGNE LOS PRECIOS UNITARIOS Y EL PRECIO TOTAL DE SU OFERTA, TAL COMO SE MUESTRA DE MANERA REFERENCIAL EN EL SIGUIENTE EJEMPLO:

OFERTA A PRECIOS UNITARIOS DE LOS COMPONENTES SIGUIENTES:

N° ITEM	PARTIDA	UNIDAD	METRADO	PU	SUB TOTAL
1	Total costo directo (A)				
2	Gastos generales				
2.1	Gastos fijos				
2.2	Gastos variables				
	Total gastos generales (B)				
3	Utilidad (C)				
	SUBTOTAL (A+B+C)				
4	IGV ⁵⁶				
5	Monto del componente a precios unitarios				

...]

OFERTA A SUMA ALZADA DE LOS COMPONENTES SIGUIENTES:

CONCEPTO	PRECIO
Monto del componente a suma alzada	

Asimismo, el postor debe adjuntar el desagregado de partidas que sustenta su oferta a suma alzada, tal como se muestra de manera referencial en el siguiente ejemplo:

⁵⁶ Para el cálculo del IGV, aplica el redondeo previsto en la Resolución de Superintendencia SUNAT N° 025-2000/SUNAT o norma que la reemplace. En ese sentido, el porcentaje se calcula considerando dos (2) decimales. Para efectos del redondeo i) Si el primer decimal siguiente es inferior a cinco (5), el valor permanecerá igual, suprimiéndose los decimales posteriores y ii) Si el primer decimal siguiente es igual o superior a cinco (5), el valor será incrementado en un centésimo.

N° ITEM	PARTIDA	UNIDAD	METRADO	PU	SUB TOTAL

1	Total costo directo (A)	
2	Gastos generales	
2.1	Gastos fijos	
2.2	Gastos variables	
	Total gastos generales (B)	
3	Utilidad (C)	
	SUBTOTAL (A+B+C)	
4	IGV ⁵⁷	
5	Monto de la oferta a suma alzada	

Monto total de la oferta	
--------------------------	--

El precio de la oferta [CONSIGNAR LA MONEDA DE LA CONVOCATORIA] incluye todos los tributos, seguros, transporte, inspecciones, pruebas y, de ser el caso, los costos laborales conforme a la legislación vigente, así como cualquier otro concepto que pueda tener incidencia sobre el costo de la obra a ejecutar; excepto la de aquellos postores que gocen de alguna exoneración legal, no incluirán en el precio de su oferta los tributos respectivos.

[CONSIGNAR CIUDAD Y FECHA]

.....
**Firma, Nombres y Apellidos del postor o
Representante legal o común, según corresponda**

Importante

- *En caso que el postor reduzca su oferta, según lo previsto en el artículo 68 del Reglamento, debe presentar nuevamente este Anexo.*
- *El postor que goce de alguna exoneración legal, debe indicar que su oferta no incluye el tributo materia de la exoneración, debiendo incluir el siguiente texto:*

"Mi oferta no incluye [CONSIGNAR EL TRIBUTO MATERIA DE LA EXONERACIÓN]"
- *El análisis de precios unitarios y el detalle de los gastos generales fijos y variables no se presentan en la oferta, sino para el perfeccionamiento del contrato.*

Importante para la Entidad

- *A fin de facilitar la labor del comité de selección, se recomienda publicar conjuntamente con las bases un archivo en Excel del presupuesto de la obra conforme el expediente técnico a fin de*

⁵⁷ Para el cálculo del IGV, aplica el redondeo previsto en la Resolución de Superintendencia SUNAT N° 025-2000/SUNAT o norma que la reemplace. En ese sentido, el porcentaje se calcula considerando dos (2) decimales. Para efectos del redondeo i) Si el primer decimal siguiente es inferior a cinco (5), el valor permanecerá igual, suprimiéndose los decimales posteriores y ii) Si el primer decimal siguiente es igual o superior a cinco (5), el valor será incrementado en un centésimo.

que los postores puedan utilizarlo al momento de elaborar su oferta. En tal caso, consignar lo siguiente:

“Adicionalmente al documento escaneado del presente anexo, el postor puede adjuntar el archivo en Excel del presupuesto de la obra (que fue publicado conjuntamente con las bases), completando la información que sustenta el precio de su oferta. En caso de divergencia prevalece el documento escaneado del precio de la oferta”.

- *En caso de procedimientos según relación de ítems, consignar lo siguiente:*

“El postor debe presentar el precio de su oferta en forma independiente, en los ítems que se presente”.

- *En caso de contratación de obras por paquete, consignar lo siguiente:*

“El postor debe presentar el precio de su oferta con el detalle de cada obra incluida en el paquete”.

- *En caso de contrataciones que conllevan la ejecución de prestaciones accesorias, consignar lo siguiente:*

“El postor debe detallar en el precio de su oferta, el monto correspondiente a la prestación principal y las prestaciones accesorias”.

- *Si durante la fase de actos preparatorios, las Entidades advierten que es posible la participación de proveedores que gozan del beneficio de la exoneración del IGV prevista en la Ley N° 27037, Ley de Promoción de la Inversión en la Amazonía, consignar lo siguiente:*

*“La oferta de los postores que presenten la Declaración Jurada de cumplimiento de condiciones para la aplicación de la exoneración del IGV (**Anexo N° 8**), debe encontrarse dentro de los límites del valor referencial sin IGV”.*

Incluir las disposiciones, según corresponda. Una vez culminada la elaboración de las bases, las notas que no se incorporen deben ser eliminadas

Importante para la Entidad

Si durante la fase de actos preparatorios, las Entidades advierten que es posible la participación de proveedores que gozan del beneficio de la exoneración del IGV prevista en la Ley N° 27037, Ley de Promoción de la Inversión en la Amazonía, incluir el siguiente anexo:

Esta nota deberá ser eliminada una vez culminada la elaboración de las bases

ANEXO N° 7

DECLARACIÓN JURADA DE CUMPLIMIENTO DE CONDICIONES PARA LA APLICACIÓN DE LA EXONERACIÓN DEL IGV

Señores

COMITÉ DE SELECCIÓN

LICITACIÓN PÚBLICA N° [CONSIGNAR NOMENCLATURA DEL PROCEDIMIENTO]

Presente.-

Mediante el presente el suscrito, postor y/o Representante Legal de [CONSIGNAR EN CASO DE SER PERSONA JURÍDICA], declaro bajo juramento que gozo del beneficio de la exoneración del IGV previsto en la Ley N° 27037, Ley de Promoción de la Inversión en la Amazonía, dado que cumplo con las condiciones siguientes:

- 1.- Que el domicilio fiscal de la empresa⁵⁸ se encuentra ubicada en la Amazonía y coincide con el lugar establecido como sede central (donde tiene su administración y lleva su contabilidad);
- 2.- Que la empresa se encuentra inscrita en las Oficinas Registrales de la Amazonía (exigible en caso de personas jurídicas);
- 3.- Que, al menos el setenta por ciento (70%) de los activos fijos de la empresa se encuentran en la Amazonía; y
- 4.- Que la empresa no ejecuta obras fuera de la Amazonía.

[CONSIGNAR CIUDAD Y FECHA]

.....
Firma, Nombres y Apellidos del postor o Representante legal, según corresponda

Importante

Quando se trate de consorcios, esta declaración jurada será presentada por cada uno de los integrantes del consorcio, salvo que se trate de consorcios con contabilidad independiente, en cuyo caso debe ser suscrita por el representante común, debiendo indicar su condición de consorcio con contabilidad independiente y el número de RUC del consorcio.

⁵⁸ En el artículo 1 del "Reglamento de las Disposiciones Tributarias contenidas en la Ley de Promoción de la Inversión en la Amazonía" se define como "empresa" a las "Personas naturales, sociedades conyugales, sucesiones indivisas y personas consideradas jurídicas por la Ley del Impuesto a la Renta, generadoras de rentas de tercera categoría, ubicadas en la Amazonía. Las sociedades conyugales son aquéllas que ejerzan la opción prevista en el Artículo 16 de la Ley del Impuesto a la Renta."

Importante para la Entidad

En el caso de procedimientos por relación de ítems cuando la obra se ejecute fuera de la provincia de Lima y Callao y el monto del valor referencial de algún ítem no supere los novecientos mil Soles (S/ 900,000.00) debe considerarse el siguiente anexo:

Esta nota deberá ser eliminada una vez culminada la elaboración de las bases.

ANEXO N° 8

**SOLICITUD DE BONIFICACIÓN DEL DIEZ POR CIENTO (10%) POR OBRAS EJECUTADAS FUERA DE LA PROVINCIA DE LIMA Y CALLAO
(DE SER EL CASO, SOLO PRESENTAR ESTA SOLICITUD EN EL ÍTEM [CONSIGNAR EL N° DEL ÍTEM O ÍTEMS CUYO VALOR REFERENCIAL NO SUPERA LOS NOVECIENTOS MIL SOLES (S/ 900,000.00)])**

Señores

COMITÉ DE SELECCIÓN

LICITACIÓN PÚBLICA N° [CONSIGNAR NOMENCLATURA DEL PROCEDIMIENTO]

Presente.-

Mediante el presente el suscrito, postor y/o Representante Legal de [CONSIGNAR EN CASO DE SER PERSONA JURIDICA], solicito la asignación de la bonificación del diez por ciento (10%) sobre el puntaje total en [CONSIGNAR EL ÍTEM O ITEMS, SEGÚN CORRESPONDA, EN LOS QUE SE SOLICITA LA BONIFICACIÓN] debido a que el domicilio de mi representada se encuentra ubicado en la provincia o provincia colindante donde se ejecuta la obra.

[CONSIGNAR CIUDAD Y FECHA]

.....
Firma, Nombres y Apellidos del postor o Representante legal, según corresponda

Importante

- *Para asignar la bonificación, el comité de selección, verifica el domicilio consignado por el postor en el Registro Nacional de Proveedores (RNP).*
- *Para que el postor pueda acceder a la bonificación, debe cumplir con las condiciones establecidas en el literal f) del artículo 50 del Reglamento.*

Importante

Cuando se trate de consorcios, la declaración jurada es la siguiente:

ANEXO N° 8

SOLICITUD DE BONIFICACIÓN DEL DIEZ POR CIENTO (10%) POR OBRAS EJECUTADAS FUERA DE LA PROVINCIA DE LIMA Y CALLAO
(DE SER EL CASO, SOLO PRESENTAR ESTA SOLICITUD EN EL ÍTEM [CONSIGNAR EL N° DEL ÍTEM O ÍTEMS CUYO VALOR REFERENCIAL NO SUPERA LOS NOVECIENTOS MIL SOLES (S/ 900,000.00)])

Señores

COMITÉ DE SELECCIÓN

LICITACIÓN PÚBLICA N° [CONSIGNAR NOMENCLATURA DEL PROCEDIMIENTO]

Presente.-

Mediante el presente el que se suscribe, [.....], representante común del consorcio [CONSIGNAR EL NOMBRE DEL CONSORCIO], solicito la asignación de la bonificación del diez por ciento (10%) sobre el puntaje total en [CONSIGNAR EL ÍTEM O ÍTEMS, SEGÚN CORRESPONDA, EN LOS QUE SE SOLICITA LA BONIFICACIÓN] debido a que los domicilios de todos los integrantes del consorcio se encuentran ubicados en la provincia o provincias colindantes donde se ejecuta la obra.

[CONSIGNAR CIUDAD Y FECHA]

.....
**Firma, Nombres y Apellidos del representante
común del consorcio**

Importante

- *Para asignar la bonificación, el comité de selección, verifica el domicilio consignado de los integrantes del consorcio, en el Registro Nacional de Proveedores (RNP).*
- *Para que un consorcio pueda acceder a la bonificación, cada uno de sus integrantes debe cumplir con las condiciones establecidas en el literal f) del artículo 50 del Reglamento.*

ANEXO N° 9

DECLARACIÓN JURADA (NUMERAL 49.4 DEL ARTÍCULO 49 DEL REGLAMENTO)

Señores

COMITÉ DE SELECCIÓN

LICITACIÓN PÚBLICA N° [CONSIGNAR NOMENCLATURA DEL PROCEDIMIENTO]

Presente.-

Mediante el presente el suscrito, postor y/o Representante Legal de [CONSIGNAR EN CASO DE SER PERSONA JURÍDICA], declaro que la experiencia que acredito de la empresa [CONSIGNAR LA DENOMINACIÓN DE LA PERSONA JURÍDICA] como consecuencia de una reorganización societaria, no se encuentra en el supuesto establecido en el numeral 49.4 del artículo 49 del Reglamento.

[CONSIGNAR CIUDAD Y FECHA]

.....
**Firma, Nombres y Apellidos del postor o
Representante legal, según corresponda**

Importante

A efectos de cautelar la veracidad de esta declaración, el postor puede verificar la información de la Relación de Proveedores Sancionados por el Tribunal de Contrataciones del Estado con Sanción Vigente en <http://portal.osce.gob.pe/rnp/content/relación-de-proveedores-sancionados>.

También le asiste dicha facultad al órgano encargado de las contrataciones o al órgano de la Entidad al que se le haya asignado la función de verificación de la oferta presentada por el postor ganador de la buena pro.

ANEXO N° 10

EXPERIENCIA DEL POSTOR EN LA ESPECIALIDAD

Señores

COMITÉ DE SELECCIÓN

LICITACIÓN PÚBLICA N° [CONSIGNAR NOMENCLATURA DEL PROCEDIMIENTO]

Presente.-

Mediante el presente, el suscrito detalla lo siguiente como EXPERIENCIA EN OBRAS SIMILARES:

Nº	CLIENTE	OBJETO DEL CONTRATO	Nº CONTRATO	FECHA DEL CONTRATO ⁵⁹	FECHA DE RECEPCIÓN DE LA OBRA	EXPERIENCIA PROVENIENTE ⁶⁰ DE:	MONEDA	IMPORTE ⁶¹	TIPO DE CAMBIO VENTA ⁶²	MONTO FACTURADO ACUMULADO ⁶³
1										
2										
3										
4										
5										
6										

⁵⁹ Se refiere a la fecha de suscripción del contrato.

⁶⁰ Si el titular de la experiencia no es el postor, consignar si dicha experiencia corresponde a la matriz en caso que el postor sea sucursal, o fue transmitida por reorganización societaria, debiendo acompañar la documentación sustentatoria correspondiente. Al respecto, según la Opinión N° 216-2017/DTN “Considerando que la sociedad matriz y la sucursal constituyen la misma persona jurídica, la sucursal puede acreditar como suya la experiencia de su matriz”. Del mismo modo, según lo previsto en la Opinión N° 010-2013/DTN, “... en una operación de reorganización societaria que comprende tanto una fusión como una escisión, la sociedad resultante podrá acreditar como suya la experiencia de la sociedad incorporada o absorbida, que se extingue producto de la fusión; asimismo, si en virtud de la escisión se transfiere un bloque patrimonial consistente en una línea de negocio completa, la sociedad resultante podrá acreditar como suya la experiencia de la sociedad escindida, correspondiente a la línea de negocio transmitida. De esta manera, la sociedad resultante podrá emplear la experiencia transmitida, como consecuencia de la reorganización societaria antes descrita, en los futuros procesos de selección en los que participe”.

⁶¹ Se refiere al monto del contrato ejecutado incluido adicionales y reducciones, de ser el caso.

⁶² El tipo de cambio venta debe corresponder al publicado por la SBS correspondiente a la fecha de suscripción del contrato.

⁶³ Consignar en la moneda establecida para el valor referencial.

[CONSIGNAR NOMBRE DE LA ENTIDAD]
[CONSIGNAR NOMENCLATURA DEL PROCEDIMIENTO]

Nº	CLIENTE	OBJETO DEL CONTRATO	Nº CONTRATO	FECHA DEL CONTRATO ⁵⁹	FECHA DE RECEPCIÓN DE LA OBRA	EXPERIENCIA PROVENIENTE ⁶⁰ DE:	MONEDA	IMPORTE ⁶¹	TIPO DE CAMBIO VENTA ⁶²	MONTO FACTURADO ACUMULADO ⁶³
7										
8										
9										
10										
TOTAL										

[CONSIGNAR CIUDAD Y FECHA]

.....
Firma, Nombres y Apellidos del postor o
Representante legal o común, según corresponda

Nota para la Entidad

En el caso de procedimientos por relación de ítems cuando el monto del valor referencial de algún ítem corresponda a una Adjudicación Simplificada, se incluye el siguiente anexo:

Esta nota deberá ser eliminada una vez culminada la elaboración de las bases

ANEXO N° 11

SOLICITUD DE BONIFICACIÓN DEL CINCO POR CIENTO (5%) POR TENER LA CONDICIÓN DE MICRO Y PEQUEÑA EMPRESA
ITEM [CONSIGNAR EL N° DEL ÍTEM O ÍTEMS CUYO VALOR REFERENCIAL CORRESPONDE A UNA AS]

Señores

COMITÉ DE SELECCIÓN

LICITACIÓN PÚBLICA N° [CONSIGNAR NOMENCLATURA DEL PROCEDIMIENTO]

Presente.-

Mediante el presente el suscrito, postor y/o Representante legal de [CONSIGNAR EN CASO DE SER PERSONA JURÍDICA], solicito la asignación de la bonificación del cinco por ciento (5%) sobre el puntaje total obtenido, debido a que mi representada cuenta con la condición de micro y pequeña empresa.

[CONSIGNAR CIUDAD Y FECHA]

.....
Firma, Nombres y Apellidos del postor o Representante legal o común, según corresponda

Importante

- Para asignar la bonificación, el comité de selección, según corresponda, verifica la página web del Ministerio de Trabajo y Promoción del Empleo en la sección consulta de empresas acreditadas en el REMYPE en el link <http://www2.trabajo.gob.pe/servicios-en-linea-2-2/>.
- Para que un consorcio pueda acceder a la bonificación, cada uno de sus integrantes debe cumplir con la condición de micro y pequeña empresa.

ANEXO Nº 12

**AUTORIZACIÓN DE NOTIFICACIÓN DE LA DECISIÓN DE LA ENTIDAD SOBRE LA
SOLICITUD DE AMPLIACIÓN DE PLAZO MEDIANTE MEDIOS ELECTRÓNICOS DE
COMUNICACIÓN**

(DOCUMENTO A PRESENTAR EN EL PERFECCIONAMIENTO DEL CONTRATO)

Señores

COMITÉ DE SELECCIÓN

LICITACIÓN PÚBLICA Nº [CONSIGNAR NOMENCLATURA DEL PROCEDIMIENTO]

Presente.-

El que se suscribe, [.....], postor adjudicado y/o Representante Legal de [CONSIGNAR EN CASO DE SER PERSONA JURÍDICA], identificado con [CONSIGNAR TIPO DE DOCUMENTO DE IDENTIDAD] Nº [CONSIGNAR NÚMERO DE DOCUMENTO DE IDENTIDAD], autorizo que durante la ejecución del contrato se me notifique al correo electrónico [INDICAR EL CORREO ELECTRÓNICO] lo siguiente:

- ✓ Notificación de la decisión de la Entidad respecto a la solicitud de ampliación de plazo.

[CONSIGNAR CIUDAD Y FECHA]

.....
**Firma, Nombres y Apellidos del postor o
Representante legal o común, según
corresponda**

Importante

La notificación de la decisión de la Entidad respecto a la solicitud de ampliación de plazo se efectúa por medios electrónicos de comunicación, siempre que se cuente con la autorización correspondiente y sea posible obtener un acuse de recibo a través del mecanismo utilizado.