



PODER JUDICIAL
DEL PERÚ

Corte Superior de Justicia de Cusco

"Decenio de la Igualdad de oportunidades para mujeres y hombres"
"Año de la recuperación y consolidación de la economía peruana"

TERMINOS DE REFERENCIA

SERVICIO DE PINTADO DE LA SEDE CENTRAL DE LA CORTE SUPERIOR DE JUSTICIA CUSCO

1. ÁREA USUARIA

Coordinación de Infraestructura de la CSJ Cusco

2. FINALIDAD PÚBLICA DE LA CONTRATACIÓN

La presente contratación tiene por finalidad la conservación de las superficies exteriores-interiores y mejorar el aspecto integral de la infraestructura de la CSJ Cusco, el mismo que permitirá ampliar el tiempo de vida útil de infraestructura de la Entidad.

3. DESCRIPCIÓN GENERAL DEL SERVICIO

3.1 ACTIVIDADES Y PROCEDIMIENTO

ITEM	DESCRIPCIÓN	CANTIDAD	UNIDAD
TRABAJOS PRELIMINARES			
1	PROTECCIÓN DE SEÑALIZACIÓN	1.00	gbl
2	PROTECCIÓN DE LUMINARIA	1.00	gbl
3	PROTECCIÓN DE CANTONERAS DE PIEDRA	251.60	m
4	PROTECCIÓN DE REJAS METÁLICAS	1	gbl
RESANES			
5	RETIRO DE TARRAJEO	168.94	m ²
6	RESANE DE TARRAJEO	168.94	m ²
7	RESANE DE ALERO	41.02	m ²
PINTURA			
<u>PINTURA EN EXTERIORES</u>			
8	IMPRIMADO EN MUROS EXTERIORES	154.04	m ²
9	PINTURA DE MUROS EXTERIORES	3,623.59	m ²
10	PINTURA EN FRISO/MOLDURA DE VANOS	482.78	m ²
11	PINTURA EN FRISO EXTERIOR PERIMETRAL	663.30	m
12	PINTURA EN ALEROS	557.71	m ²
13	PINTURA BARNIZ DE CANECILLOS	405.00	und
14	PINTURA ESMALTE REJAS METÁLICAS	276.86	m ²
<u>PINTURA EN INTERIORES</u>			
15	IMPRIMADO EN INTERIORES	14.90	m ²
16	PINTURA EN MUROS INTERIORES	1,879.20	m ²
17	PINTURA EN FRISO INTERIOR	1,038.58	m
18	PINTURA EN VIGAS	272.96	m ²
19	PINTURA EN COLUMNAS	97.62	m ²
20	PINTURA EN CIELO RASO	1,404.99	m ²
21	PINTURA EN DERRAMES	788.84	m
<u>LIMPIEZA</u>			
22	LIMPIEZA DE ELEMENTOS LÍTICOS	292.49	m ²

Ítem	Descripción	Cantidad	Unidad
TRABAJOS PRELIMINARES			
1	<u>PROTECCIÓN DE SEÑALIZACIÓN</u> Definición. - Este ítem se refiere a los trabajos de protección de la señalización, letreros, vanos y rejas metálicas, existentes en los muros exteriores en los que se realizara el pintado correspondiente de la sede central del Poder Judicial Cusco. Metodología de ejecución <ul style="list-style-type: none">Las señalizaciones, letreros, vanos y rejas metálicas, que se encuentran en las superficies a pintar deberán ser cubiertas con plástico u otro material que	1	gbl



PODER JUDICIAL
DEL PERÚ

Corte Superior de Justicia de Cusco

"Decenio de la Igualdad de oportunidades para mujeres y hombres"

"Año de la recuperación y consolidación de la economía peruana"

	<p>garantice la protección de las mismas, para impedir algún deterioro producto de las labores de pintado.</p> <ul style="list-style-type: none">• Culminado el pintado de las superficies, se procederá a retirar la protección, en caso la pintura hubiese llegado a manchar la señalización, el contratista deberá de realizar la limpieza respectiva, si no se pudiese retirar dichas manchas el contratista deberá de realizar el reemplazo correspondiente. <p>Materiales A Emplear: Los materiales a emplear: plástico o polietilenos y cinta adhesiva y otros.</p> <p>Recomendaciones.</p> <ul style="list-style-type: none">• La protección de las señalizaciones deberá de asegurarse, de tal manera que no sufran manchas durante el pintado. <p>Medición de la partida. Unidad de Medida: (gbl) Método de Medición: El método de medición es global. En los muros exteriores se verificará que todas las señalizaciones y letreros se encuentren cubiertos. Forma de pago de la partida. Prevía inspección del correcto desarrollo de los trabajos descritos. Una vez realizadas las verificaciones se procederán a cuantificar para poder realizar los pagos correspondientes a esta partida.</p>		
2	<p><u>PROTECCIÓN DE LUMINARIA</u> DEFINICIÓN. - Este Ítem se refiere a los trabajos de protección de las luminarias que se encuentren en las superficies a pintar o aledañas (piso y muro) de la sede central del Poder Judicial Cusco. METODOLOGÍA DE EJECUCIÓN</p> <ul style="list-style-type: none">• Las luminarias que se encuentran en las superficies a pintar o aledañas deberán ser cubiertas con plástico u otro material que garantice la protección de las mismas, o de ser necesario se procederá con el desmonta y montaje de las luminarias.• Culminado el pintado de las superficies, dicha protección se retirará; en caso existan manchas de pintura en las luminarias, el contratista deberá realizar la limpieza correspondiente, si no se pudiese retirar dichas manchas el contratista deberá de realizar el reemplazo correspondiente. <p>MATERIALES A EMPLEAR: Los materiales a emplear: plástico o polietilenos y cinta adhesiva y otros.</p> <p>RECOMENDACIONES.</p> <ul style="list-style-type: none">• La protección de las luminarias deberá de asegurarse, de tal manera que no sufran manchas durante el pintado. <p>MEDICIÓN DE LA PARTIDA. Unidad de Medida: (gbl) Método de Medición: El método de medición es global. En los muros exteriores se verificará que todas las luminarias se encuentren cubiertos. FORMA DE PAGO DE LA PARTIDA. Prevía inspección del correcto desarrollo de los trabajos descritos. Una vez realizadas las verificaciones se procederán a cuantificar para poder realizar los pagos correspondientes a esta partida.</p>	1	gbl
3	<p><u>PROTECCIÓN DE CANTONERAS DE PIEDRA</u> DEFINICIÓN. - Este Ítem se refiere a los trabajos de protección de las cantoneras de piedra (enchape de piedra laja) que se encuentren en las superficies a pintar (muros exteriores) de la sede central del Poder Judicial Cusco. METODOLOGÍA DE EJECUCIÓN</p>	251.60	m



PODER JUDICIAL
DEL PERÚ

Corte Superior de Justicia de Cusco

"Decenio de la Igualdad de oportunidades para mujeres y hombres"
"Año de la recuperación y consolidación de la economía peruana"

	<ul style="list-style-type: none">Las cantoneras de piedra que se encuentran en las superficies a pintar deberán ser cubiertas con plástico u otro material que garantice la protección de las mismas.Culminado el pintado de las superficies, dicha protección se retirará; en caso existan manchas de pintura en las cantoneras de piedra, el contratista deberá realizar la limpieza correspondiente.El contratista deberá de prever del equipo necesario tales como andamios, u otros equipos, que permita realizar los trabajos de manera segura. <p>MATERIALES A EMPLEAR: Los materiales a emplear: plástico o polietilenos y cinta adhesiva y otros.</p> <p>RECOMENDACIONES.</p> <ul style="list-style-type: none">Debido a que los trabajos se realizarán a altura mayor de 1.80 m, el contratista debe de tener especial cuidado, por lo que debe de considerar todos los EPPS y equipos necesarios de seguridad para el personal que posibilite los trabajos en altura. (andamios metálicos, arnés de seguridad y línea de vida) <p>MEDICIÓN DE LA PARTIDA. Unidad de Medida: (m) Método de Medición: El método de medición es por metro lineal. En los muros exteriores se verificará que todas las cantoneras de piedra se encuentren cubiertas.</p> <p>FORMA DE PAGO DE LA PARTIDA. Prevía inspección del correcto desarrollo de los trabajos descritos. Una vez realizadas las verificaciones se procederán a cuantificar los metros lineales realizados para poder realizar los pagos correspondientes a esta partida.</p>		
4	<p><u>PROTECCIÓN DE REJAS METÁLICAS</u> DEFINICIÓN. - Este ítem se refiere a los trabajos de protección de las rejas metálicas que se encuentren en las ventanas de los muros exteriores de la sede central del Poder Judicial Cusco.</p> <p>METODOLOGÍA DE EJECUCIÓN</p> <ul style="list-style-type: none">Las rejas metálicas que se encuentran en las ventanas de las superficies a pintar deberán ser cubiertas con plástico u otro material que garantice la protección de las mismas.Culminado el pintado de las superficies, dicha protección se retirará; en caso existan manchas de pintura en las rejas metálicas, el contratista deberá realizar la limpieza correspondiente.El contratista deberá de prever del equipo necesario tales como andamios, u otros equipos, que permita realizar los trabajos de manera segura. <p>MATERIALES A EMPLEAR: Los materiales a emplear: plástico o polietilenos y cinta adhesiva y otros.</p> <p>RECOMENDACIONES.</p> <ul style="list-style-type: none">Debido a que los trabajos se realizarán a altura mayor de 1.80 m, el contratista debe de tener especial cuidado, por lo que debe de considerar todos los EPPS y equipos necesarios de seguridad para el personal que posibilite los trabajos en altura. (andamios metálicos, arnés de seguridad y línea de vida) <p>MEDICIÓN DE LA PARTIDA. Unidad de Medida: (gbl) Método de Medición: El método de medición es en global. En los muros exteriores se verificará que todas las rejas metálicas estén cubiertas.</p> <p>FORMA DE PAGO DE LA PARTIDA. Prevía inspección del correcto desarrollo de los trabajos descritos. Una vez realizadas las verificaciones se procederán a cuantificar para poder realizar los pagos correspondientes a esta partida.</p>	1.00	gbl



PODER JUDICIAL
DEL PERÚ

Corte Superior de Justicia de Cusco

"Decenio de la Igualdad de oportunidades para mujeres y hombres"

"Año de la recuperación y consolidación de la economía peruana"

5	<p>RETIRO DE TARRAJEO</p> <p>DEFINICIÓN. -</p> <p>Este Ítem se refiere a los trabajos de retiro y/o liberación de tarrajeos exteriores que se encuentran en mal estado de la sede central del Poder Judicial Cusco, para lo cual se adjunta el plano respectivo donde se indica las áreas a ser intervenidas, según planos A-01, A-02 y A-03, no siendo una limitante el plano de existir la necesidad de una intervención adicional corresponde al prestador del servicio realizar los trabajos respectivos de liberación de tarrajeo.</p> <p>METODOLOGÍA DE EJECUCIÓN</p> <ul style="list-style-type: none">• Los tarrajeos en mal estado serán retirados de las superficies exteriores, cual deberá de realizar con cuidado de no dañar las superficies aledañas.• Se deberá de delimitar las superficies a retirar los tarrajeos dañados, con señalización (mallas de protección, y cintas de seguridad)• Se procederá a retirar el tarrajeo dañado, en los muros exteriores, con referencia a alturas de trabajo mayores de 1.80 m, se deberá colocar una malla rashel para mitigar y evitar la generación de polvo u otros agentes contaminantes.• Cuando se haya culminado al retiro de los tarrajeos, dicho material deberá ser eliminado por el prestador del servicio fuera de la Corte Superior De Justicia Cusco a botadero de elección del prestador con el equipo necesario. <p>RECOMENDACIONES.</p> <ul style="list-style-type: none">• Debido a que los trabajos se realizaran a altura mayores de 1.80 m, el contratista debe de tener especial cuidado, por lo que debe de considerar todos los EPPS y equipos necesarios de seguridad para el personal que posibilite los trabajos en altura. <p>MEDICIÓN DE LA PARTIDA.</p> <p>Unidad de Medida: (m2)</p> <p>Método de Medición: El método de medición es por metro cuadrado.</p> <p>En los muros exteriores se verificará que todos los tarrajeos dañados se hayan retirado.</p> <p>FORMA DE PAGO DE LA PARTIDA.</p> <p>Prevía inspección del correcto desarrollo de los trabajos descritos.</p> <p>Una vez realizadas las verificaciones se procederán a cuantificar los metros cuadrados realizados para poder realizar los pagos correspondientes a esta partida.</p>	168.94	m ²
6	<p>RESANE DE TARRAJEO</p> <p>DEFINICIÓN. -</p> <p>Este Ítem se refiere a los trabajos de resane y/o reposición de tarrajeos mezcla cemento arena 1: 4 (cemento: arena) retirado de los muros exteriores, derrames exteriores, como se ve en los planos A-01, A-02 y A-03; no siendo una limitante el plano de existir la necesidad de una intervención adicional corresponde al prestador del servicio realizar los trabajos respectivos de reposición de tarrajeo.</p> <p>METODOLOGÍA DE EJECUCIÓN</p> <p>Se prepara la superficie donde se va aplicar el revoque se limpia de los restos de tarrajeo dañado.</p> <p>Comprende los revoques constituidos por una capa de mortero pero que se aplica en dos etapas.</p> <p>En la primera se efectúa el colocado de una capa de mortero cemento arena (1:4) que se llama pañeteo. Pasada 24 horas se aplica el mortero sobre el paramento ejecutando previamente las cintas de guía, sobre las cuales se corre la regla, luego cuando el pañeteo.</p> <p>La segunda capa, para obtener una superficie plana y acabada. Una vez seca esta superficie debe quedar lista para recibir la pintura, de ser necesario se empleará acelerante de fraguado y adherente.</p> <p>La arena que se utiliza en la preparación de la mezcla debe ser limpia fina y zarandeada.</p> <p>En caso de ser el resane de mayor magnitud se deberá de emplear aditivo adherente de concreto viejo y nuevo</p> <p>Constantemente se controlará el plomo de estas superficies trabajadas.</p> <p>Los derrames de puertas, ventanas (frisos) se ejecutarán nitidamente corriendo hasta el marco correspondiente. Los encuentros de muros, deben ser en ángulos</p>	168.94	m ²



PODER JUDICIAL
DEL PERÚ

Corte Superior de Justicia de Cusco

"Decenio de la Igualdad de oportunidades para mujeres y hombres"

"Año de la recuperación y consolidación de la economía peruana"

	<p>perfectamente perfilados, las aristas de los derrames expuestos a impactos serán convenientemente boleados.</p> <p>MATERIALES EQUIPOS Y HERRAMIENTAS A UTILIZAR</p> <ul style="list-style-type: none">- Arena fina- Cemento portland tipo IP- Acelerante de fraguado.- Aditivo adherente concreto nuevo y viejo- Regla de aluminio- Bateas- Fortachos- Planchas metálicas- Agua- Andamios/línea de vida/arnés- Otros. <p>RECOMENDACIONES.</p> <ul style="list-style-type: none">• Debido a que los trabajos se realizarán a alturas mayores de 1.8m el contratista debe de tener especial cuidado, por lo que debe de considerar todos los EPPS y equipos necesarios (línea de vida, arnés); así mismo deberá de implementar la colocación de malla rashel para evitar que cause algún tipo de incidente. <p>MEDICIÓN DE LA PARTIDA.</p> <p>Unidad de Medida: (m2)</p> <p>La Unidad de medición es por metro cuadrado, y de acuerdo a lo indicado en la partida de resane. Se sumará el área efectivamente tarrajada y/o resanada por superficie. El área de cada una será igual al perímetro de su sección multiplicado por la altura del piso hasta la cota del fondo de la losa, descontando las secciones de viga que apoyan la columna. Se medirá y sumará las aristas o bordes perfilados para obtener el total.</p> <p>FORMA DE PAGO DE LA PARTIDA.</p> <p>Prevía inspección del correcto desarrollo de los trabajos descritos.</p> <p>Una vez realizadas las verificaciones se procederán a cuantificar la cantidad de metros cuadrados para poder así realizar los pagos correspondientes a esta partida.</p>		
7	<p><u>RESANE DE ALERO</u></p> <p>DEFINICIÓN. -</p> <p>Este ítem se refiere a los trabajos de resane de los aleros de cielo raso en los exteriores e la sede de la Corte Superior De Justicia Cusco.</p> <p>Comprende el resane de los aleros exteriores de acuerdo a los planos A-01 y A-02.</p> <p>METODOLOGÍA DE EJECUCIÓN</p> <p>El resane de aleros se realizará con yeso cerámico y cola sintética, para obtener una superficie plana y acabada. Una vez seca esta superficie deberá de ser lijadas y de ser necesario se procederá con el empaste correspondiente con pasta debe quedar lista para recibir la pintura.</p> <p>MATERIALES EQUIPOS Y HERRAMIENTAS A UTILIZAR</p> <ul style="list-style-type: none">- Yeso cerámico- Cola sintética- Fortachos, planchas metálicas, espátula y otros.- Andamios/línea de vida/ arnés de seguridad. <p>RECOMENDACIONES.</p> <ul style="list-style-type: none">• Debido a que los trabajos se realizarán a alturas mayores de 1.8m el contratista debe de tener especial cuidado, por lo que debe de considerar todos los EPPS y equipos necesarios (línea de vida, arnés); así mismo deberá de implementar la colocación de malla rashel para evitar que cause algún tipo de incidente. <p>MEDICIÓN DE LA PARTIDA.</p> <p>Unidad de Medida: (m2)</p> <p>La Unidad de medición es por metro cuadrado, y de acuerdo a lo indicado en la partida de resane de alero. Se sumará el área efectivamente resanada por superficie. El área de cada una será igual al perímetro de su sección multiplicado por el ancho.</p> <p>FORMA DE PAGO DE LA PARTIDA.</p> <p>Prevía inspección del correcto desarrollo de los trabajos descritos.</p> <p>Una vez realizadas las verificaciones se procederán a cuantificar la cantidad de metros cuadrados para poder así realizar los pagos correspondientes a esta partida.</p>	41.02	m²



PODER JUDICIAL
DEL PERÚ

Corte Superior de Justicia de Cusco

"Decenio de la Igualdad de oportunidades para mujeres y hombres"

"Año de la recuperación y consolidación de la economía peruana"

PINTURA

PINTURA EN EXTERIORES

8	<p><u>IMPRIMADO EN MUROS EXTERIORES</u></p> <p>DEFINICIÓN. - Esta partida consiste en la aplicación de imprimante en muros exteriores resanados o repuestos de la sede central del Poder Judicial Cusco, de acuerdo a los planos A-01 y A-02</p> <p>METODOLOGÍA DE EJECUCIÓN</p> <p>Preparación de la Superficie:</p> <ul style="list-style-type: none">• Las superficies a imprimir deberán estar secas y limpias, previamente se deben resanar las roturas, rajaduras, huecos, y demás defectos. Luego de resanar se debe lijar para conseguir una superficie uniforme de ser necesario se debe proceder con la aplicación de una capa de pasta mural.• Después del resane y limpieza se aplicará el imprimante con brocha o rodillo de acuerdo a lo requerido en las áreas indicada y se dejará secar completamente, se verificará que la superficie esté completamente lista para recibir la pintura final, si es necesario se deberá corregir cualquier defecto. <p>PREPARACIÓN.</p> <ul style="list-style-type: none">• La superficie debe estar limpia, seca, libre de polvo, grasa y de cualquier sustancia contaminante.• Luego lije suavemente la superficie y elimine el polvillo.• Se recomienda aplicar generosamente con brocha, en capas cruzadas, tratando de que penetre bien en la porosidad de la superficie.• Deje secar de un día para otro, antes de aplicar la primera mano de pintura.• En caso de los trabajos a desnivel del piso, el contratista deberá de prever del equipo necesario tales como andamios, u otros equipos, que permita realizar los trabajos de manera segura. <p>MATERIALES, EQUIPOS Y HERRAMIENTAS A UTILIZAR</p> <ul style="list-style-type: none">- Imprimante- Lijar- Rodillo o brocha- Andamios/línea de vida/arnés de seguridad. <p>RECOMENDACIONES.</p> <ul style="list-style-type: none">• Este producto no debe ser diluido, con el objeto de depositar en la superficie un mayor y más resistente espesor de la película seca.• Trabaje en lugares con adecuada ventilación.• Evite inhalar los vapores y el contacto con los ojos. No ingerir.• Debido a que los trabajos se realizaran a alturas mayores de 1.8m el contratista debe de tener especial cuidado, por lo que debe de considerar todos los EPPS y equipos necesarios (línea de vida, arnés). <p>MEDICION DE LA PARTIDA. Unidad de Medida: (m2) El método de medición es por metro cuadrado. En los muros se medirá el área neta a imprimirse de muros y salientes como columnas y volados agregando el área de los derrames para obtener el cómputo total. Por consiguiente, se descontará los vanos o aberturas.</p> <p>FORMA DE PAGO DE LA PARTIDA. Prevía inspección del correcto desarrollo de los trabajos descritos. Una vez realizadas las verificaciones se procederán a cuantificar la cantidad de metros cuadrados para poder así realizar los pagos correspondientes a esta partida.</p>	154.04	m²
9	<p><u>PINTURA DE MUROS EXTERIORES</u></p> <p>DEFINICIÓN. -</p>	3,623.59	m²



PODER JUDICIAL
DEL PERÚ

Corte Superior de Justicia de Cusco

"Decenio de la Igualdad de oportunidades para mujeres y hombres"

"Año de la recuperación y consolidación de la economía peruana"

Esta partida consiste en la aplicación de pintura látex satinado, a dos manos como mínimo en muros, columnas y vigas de la fachada en general de la sede central del Poder Judicial Cusco, ver planos A-01 Y A-02

METODOLOGÍA DE EJECUCIÓN

Preparación de la Superficie:

- Las superficies a pintar deberán estar secas y limpias antes de recibir las pinturas, previamente se deben resanar las roturas, rajaduras, huecos, y demás defectos con pasta mural; de ser necesario deberá de eliminarse la pintura anterior.
- Luego de resanar se debe lijar para conseguir una superficie uniforme.
- Después del resane y limpieza se aplicará el imprimante con brocha o rodillo en las áreas indicada y se dejará secar completamente, se verificará que la superficie esté completamente lista para recibir la pintura final, si es necesario se deberá corregir cualquier defecto.

PREPARACIÓN.

- La superficie debe estar limpia, seca, libre de polvo, grasa y de cualquier sustancia contaminante.
- Luego lije suavemente la superficie y elimine el polvillo.
- Se recomienda aplicar generosamente con brocha o rodillo, en capas cruzadas, tratando de que penetre bien en la porosidad de la superficie.
- Deje secar de un día para otro, antes de aplicar la primera mano de pintura.
- La selección de colores será hecha por el área usuaria del Poder Judicial, las muestras deberán realizarse en los lugares donde se aplicará la pintura, a fin de poder ver a la luz natural del ambiente, las muestras deben hacerse sobre una superficie de 2 metros cuadrados como mínimo. **Color blanco humo pantone 11-4800 TCX (de acuerdo a la ordenanza municipal 080-2010-MPC)**

MATERIALES, EQUIPOS Y HERRAMIENTAS A UTILIZAR

- Pintura látex satinada:
 - Tipo: Látex
 - Acabado: Satinado
 - Color: Color blanco humo pantone 11-4800 TCX
 - Componentes: Uno
 - Curado: Evaporación de agua y coalescencia
 - Sólidos en volumen: 34% ± 2%.
 - Número de capas: Dos
 - Rendimiento teórico: 30 m2 /galón
- Lijar
- Rodillo o brocha
- Andamios/línea de vida/arnés

RECOMENDACIONES.

- Este producto no debe ser diluido, con el objeto de depositar en la superficie un mayor y más resistente espesor de la película seca.
- Trabaje en lugares con adecuada ventilación.
- Evite inhalar los vapores y el contacto con los ojos. No ingerir.
- Debido a que los trabajos se realizaran a alturas mayores de 1.8m el contratista debe de tener especial cuidado, por lo que debe de considerar todos los EPPS y equipos necesarios (línea de vida, arnés).

MEDICIÓN DE LA PARTIDA.

Unidad de Medida: (m2)

El método de medición es por metro cuadrado.

En los muros exteriores se medirá el área neta a pintarse de muros y salientes como columnas y volados agregando el área de los derrames para obtener el cómputo total. Por consiguiente, se descontará los vanos o aberturas.



PODER JUDICIAL
DEL PERÚ

Corte Superior de Justicia de Cusco

"Decenio de la Igualdad de oportunidades para mujeres y hombres"

"Año de la recuperación y consolidación de la economía peruana"

	FORMA DE PAGO DE LA PARTIDA. Prevía inspección del correcto desarrollo de los trabajos descritos. Una vez realizadas las verificaciones se procederán a cuantificar la cantidad de metros cuadrados para poder así realizar los pagos correspondientes a esta partida.		
10	PINTURA EN FRISO /MOLDURA DE VANOS DEFINICIÓN. - Este ítem se refiere a los trabajos de aplicación de pintura látex satinado a dos manos sobre <u>los frisos y/o molduras de los vanos</u> (ventanas) en los muros exteriores de la sede central del Poder Judicial Cusco, de acuerdo al plano A-1 y A-0 METODOLOGÍA DE EJECUCIÓN Preparación de la Superficie: <ul style="list-style-type: none">Las superficies a pintar deberán estar secas y limpias antes de recibir las pinturas, previamente se deben resanar las roturas, rajaduras, huecos, y demás defectos. Luego de resanar se debe lijar para conseguir una superficie uniforme.Después del resane y limpieza se aplicará el imprimante con brocha en las áreas indicada y se dejará secar completamente, se verificará que la superficie esté completamente lista para recibir la pintura final, si es necesario se deberá corregir cualquier defecto. PREPARACIÓN. <ul style="list-style-type: none">La superficie debe estar limpia, seca, libre de polvo, grasa y de cualquier sustancia contaminante.Luego lije suavemente la superficie y elimine el polvillo.Se recomienda aplicar generosamente con brocha, de acuerdo a la necesidad, en capas cruzadas, tratando de que penetre bien en la porosidad de la superficie.Deje secar de un día para otro, antes de aplicar la primera mano de pintura.La selección de colores será hecha por el área usuaria del Poder Judicial, las muestras deberán realizarse en los lugares donde se aplicará la pintura, a fin de poder ver a la luz natural del ambiente, las muestras deben hacerse sobre una superficie de 2 metros cuadrados como mínimo. Color Blanco pantone 11-0601 TPG, según ordenanza Municipal 080-2010-MPC MATERIALES, EQUIPOS Y HERRAMIENTAS A UTILIZAR <ul style="list-style-type: none">Pintura látex satinada: Tipo: Látex Acabado: Satinado Color: Color blanco humo pantone 11-4800 TCX Componentes : Uno Curado: Evaporación de agua y coalescencia Sólidos en volumen: 34% ± 2%. Número de capas: Dos Rendimiento teórico: 30 m2 /galónLijarBrochaAndamios/línea de vida/arnés RECOMENDACIONES. <ul style="list-style-type: none">Este producto no debe ser diluido, con el objeto de depositar en la superficie un mayor y más resistente espesor de la película seca.Trabaje en lugares con adecuada ventilación.Evite inhalar los vapores y el contacto con los ojos. No ingerir.Debido a que los trabajos se realizaran a alturas mayores de 1.8m el contratista debe de tener especial cuidado, por lo que debe de considerar todos los EPPS y equipos necesarios (línea de vida, arnés). MEDICIÓN DE LA PARTIDA.	482.78	m2



PODER JUDICIAL
DEL PERÚ

Corte Superior de Justicia de Cusco

"Decenio de la Igualdad de oportunidades para mujeres y hombres"

"Año de la recuperación y consolidación de la economía peruana"

	<p>Unidad de Medida: (m2)</p> <p>El método de medición es por metro cuadrado. En los frisos y/o molduras de los vanos en muros exteriores se medirá la superficie efectiva, así como los salientes como columnas y volados agregando.</p> <p>FORMA DE PAGO DE LA PARTIDA.</p> <p>Previa inspección del correcto desarrollo de los trabajos descritos.</p> <p>Una vez realizadas las verificaciones se procederán a cuantificar la cantidad de metros cuadrados para poder así realizar los pagos correspondientes a esta partida.</p>		
11	<p><u>PINTURA EN FRISO EXTERIOR PERIMETRAL</u></p> <p>DEFINICIÓN. -</p> <p>Este ítem se refiere a los trabajos de aplicación de pintura látex satinado a dos manos sobre los frisos y/o molduras perimetrales de los muros exteriores de la sede central del Poder Judicial Cusco. De acuerdo a planos A-01 y A-02</p> <p>METODOLOGÍA DE EJECUCIÓN</p> <p>Preparación de la Superficie:</p> <ul style="list-style-type: none">• Las superficies a pintar deberán estar secas y limpias antes de recibir las pinturas, previamente se deben resanar las roturas, rajaduras, huecos, y demás defectos. Luego de resanar se debe lijar para conseguir una superficie uniforme.• Después de él resane y limpieza se aplicará el imprimante con brocha en las áreas indicada y se dejará secar completamente, se verificará que la superficie esté completamente lista para recibir la pintura final, si es necesario se deberá corregir cualquier defecto. <p>PREPARACIÓN.</p> <ul style="list-style-type: none">• La superficie debe estar limpia, seca, libre de polvo, grasa y de cualquier sustancia contaminante.• Luego lije suavemente la superficie y elimine el polvillo.• Se recomienda aplicar generosamente con brocha o rodillo, de acuerdo a la necesidad, en capas cruzadas, tratando de que penetre bien en la porosidad de la superficie.• Deje secar de un día para otro, antes de aplicar la primera mano de pintura. • La selección de colores será hecha por el área usuaria del Poder Judicial, las muestras deberán realizarse en los lugares donde se aplicará la pintura, a fin de poder ver a la luz natural del ambiente, las muestras deben hacerse sobre una superficie de 2 metros cuadrados como mínimo. Color Blanco pantone 11-0601 TPG, según ordenanza Municipal 080-2010-MPC <p>MATERIALES, EQUIPOS Y HERRAMIENTAS A UTILIZAR</p> <ul style="list-style-type: none">- Pintura latex satinada:<ul style="list-style-type: none">Tipo: LátexAcabado: SatinadoColor: Color blanco pantone 11-0601 TPGComponentes: UnoCurado: Evaporación de agua y coalescenciaSólidos en volumen: 34% ± 2%.Número de capas: DosRendimiento teórico: 30 m2 /galón- Lijar- Brocha- Andamios/línea de vida/arnes <p>RECOMENDACIONES.</p> <ul style="list-style-type: none">• Este producto no debe ser diluido, con el objeto de depositar en la superficie un mayor y más resistente espesor de la película seca.• Trabaje en lugares con adecuada ventilación.• Evite inhalar los vapores y el contacto con los ojos. No ingerir.	663.30	M



PODER JUDICIAL
DEL PERÚ

Corte Superior de Justicia de Cusco

"Decenio de la Igualdad de oportunidades para mujeres y hombres"
"Año de la recuperación y consolidación de la economía peruana"

	<ul style="list-style-type: none">Debido a que los trabajos se realizarán a alturas mayores de 1.8m el contratista debe de tener especial cuidado, por lo que debe de considerar todos los epps y equipos necesarios (línea de vida, arnes). <p>MEDICIÓN DE LA PARTIDA. Unidad de Medida: (m) El método de medición es por metro lineal. En los frisos y/o molduras de los muros exteriores se medirá la longitud de los mismos, así como los salientes como columnas y volados agregando.</p> <p>FORMA DE PAGO DE LA PARTIDA. Prevía inspección del correcto desarrollo de los trabajos descritos. Una vez realizadas las verificaciones se procederán a cuantificar la cantidad de metros lineales para poder así realizar los pagos correspondientes a esta partida.</p>		
12	<p><u>PINTURA EN ALEROS</u> DEFINICIÓN. - Este ítem se refiere a los trabajos de aplicación de pintura látex satinado a dos manos sobre las superficies de todos los aleros. De la sede central del Poder Judicial Cusco.</p> <p>METODOLOGÍA DE EJECUCIÓN Preparación de la Superficie:</p> <ul style="list-style-type: none">Las superficies a pintar deberán estar secas y limpias antes de recibir los imprimantes (de ser necesario) y pinturas, previamente se deben resanar las roturas, rajaduras, huecos, y demás defectos. Luego de resanar se debe lijar para conseguir una superficie uniforme.Después de él resane y limpieza se aplicará el imprimante (de ser necesario) con brocha en las áreas indicada y se dejará secar completamente, se verificará que la superficie esté completamente lista para recibir la pintura final, si es necesario se deberá corregir cualquier defecto. <p>PREPARACIÓN.</p> <ul style="list-style-type: none">La superficie debe estar limpia, seca, libre de polvo, grasa y de cualquier sustancia contaminante.Luego lije suavemente la superficie y elimine el polvillo.Se recomienda aplicar generosamente con brocha o rodillo de acuerdo a la necesidad, en capas cruzadas, tratando de que penetre bien en la porosidad de la superficie.Deje secar de un día para otro, antes de aplicar la primera mano de pintura.La selección de colores será hecha por el área usuaria del Poder Judicial, las muestras deberán realizarse en los lugares donde se aplicará la pintura, a fin de poder ver a la luz natural del ambiente, las muestras deben hacerse sobre una superficie de 2 metros cuadrados como mínimo. Color Blanco 11-0601 TPG, según ordenanza Municipal 080-2010-MPCEn caso de los trabajos a desnivel del piso, el contratista deberá de prever del equipo necesario tales como andamios, u otros equipos, que permita realizar los trabajos de manera segura. <p>MATERIALES, EQUIPOS Y HERRAMIENTAS A UTILIZAR</p> <ul style="list-style-type: none">- Pintura látex satinada: Tipo: Látex Acabado: Satinado Color: Color blanco pantone 11-0601 TPG Componentes : Uno Curado: Evaporación de agua y coalescencia Sólidos en volumen: 34% ± 2%. Número de capas: Dos Rendimiento teórico: 30 m2 /galón- Lijar- Rodillo o brocha	557.71	m²



PODER JUDICIAL
DEL PERÚ

Corte Superior de Justicia de Cusco

"Decenio de la Igualdad de oportunidades para mujeres y hombres"

"Año de la recuperación y consolidación de la economía peruana"

	<ul style="list-style-type: none">- Andamios/línea de vida/arnes <p>RECOMENDACIONES.</p> <ul style="list-style-type: none">• Este producto no debe ser diluido, con el objeto de depositar en la superficie un mayor y más resistente espesor de la película seca.• Trabaje en lugares con adecuada ventilación.• Evite inhalar los vapores y el contacto con los ojos. No ingerir. <p>MEDICION DE LA PARTIDA. Unidad de Medida: (m2) El método de medición es por metro cuadrado. En los aleros exteriores, se medirá el área neta a pintarse de aleros y salientes como columnas y volados agregando el área de los derrames para obtener el cómputo total. Por consiguiente, se descontará los vanos o aberturas.</p> <p>FORMA DE PAGO DE LA PARTIDA. Prevía inspección del correcto desarrollo de los trabajos descritos. Una vez realizadas las verificaciones se procederán a cuantificar la cantidad de metros cuadrados para poder así realizar los pagos correspondientes a esta partida.</p>		
13	<p><u>PINTURA BARNIZ DE CANECILLOS</u> DEFINICIÓN. - Se aplicará en todos los canecillos de madera del borde perimetral ubicados en el cielo raso de la sede central del Poder judicial que se encuentra especificada en los planos.</p> <p>MÉTODO DE EJECUCIÓN Se aplicará el siguiente procedimiento: Se realizará la limpieza de los canecillos, lijado y posterior se realizará el pintado de los canecillos a dos manos Debido a que los canecillos a un desnivel de hasta 18 metros, el contratista deberá de prever todos los equipos necesarios para realizar los trabajos de manera segura, tales como andamios.</p> <p>MATERIALES, EQUIPOS Y HERRAMIENTAS A UTILIZAR</p> <ul style="list-style-type: none">- Pintura barniz Acabado: brillante Resistencia al moho: si Resistencia a radiación: si Color: Color marron pantone 2479 C Componentes: Uno Número de capas: Dos Rendimiento teórico: 30 m2 /galón Diluyente: aguarras natural- Lijar- Brocha o soplete- Andamios/línea de vida/arnes <p>MEDICIÓN El método de medición será por unidad (und.)</p> <p>FORMA DE PAGO Será pagado a precio unitario por unidad, entendiéndose que dicho pago constituirá compensación total por mano de obra, materiales, herramientas e imprevistos que se presenten.</p>	405	und
14	<p><u>PINTURA ESMALTE REJAS METÁLICAS</u> DEFINICIÓN. - Se aplicará en todas las rejas metálicas del primer nivel del borde perimetral de la sede central del Poder judicial que se encuentra especificada en los planos A-01 y A-02.</p> <p>MÉTODO DE EJECUCIÓN Se aplicará el siguiente procedimiento: Se realizará la limpieza de las rejas metálicas y posterior se realizará el pintado de las rejas metálicas. Debido a que algunas de las rejas metálicas se encuentran a un desnivel mayor a 1.80 m, el contratista deberá de prever todos los equipos necesarios para realizar</p>	276.86	m ²



PODER JUDICIAL
DEL PERÚ

Corte Superior de Justicia de Cusco

"Decenio de la Igualdad de oportunidades para mujeres y hombres"
"Año de la recuperación y consolidación de la economía peruana"

	<p>los trabajos de manera segura, tales como andamios.</p> <p>MATERIALES, EQUIPOS Y HERRAMIENTAS A UTILIZAR</p> <ul style="list-style-type: none">- Pintura esmalte Acabado: mate Resistencia al moho: si Resistencia a radiación: si Color: negro Componentes: Dos Número de capas: Dos Rendimiento teórico: 30 m² /galón Diluyente: aguarras natural- Lijar- Brocha o soplete- Andamios/línea de vida/arnes <p>MEDICIÓN El método de medición será por metro cuadro (m²)</p> <p>FORMA DE PAGO Será pagado a precio unitario por metro cuadro, entendiéndose que dicho pago constituirá compensación total por mano de obra, materiales, herramientas e imprevistos que se presenten.</p>		
	<p><u>PINTURA EN INTERIORES</u></p>		
15	<p><u>IMPRIMADO EN INTERIORES</u> DEFINICIÓN. - Esta partida consiste en la aplicación de imprimante en muros interiores resanados de la sede central del Poder Judicial Cusco, de acuerdo al plano A-03</p> <p>METODOLOGÍA DE EJECUCIÓN Preparación de la Superficie:</p> <ul style="list-style-type: none">• Las superficies a imprimir deberán estar secas y limpias, previamente se deben resanar las roturas, rajaduras, huecos, y demás defectos. Luego de resanar se debe lijar para conseguir una superficie uniforme.• Después del resane y limpieza se aplicará el imprimante con brocha o rodillo de acuerdo a lo requerido en las áreas indicada y se dejará secar completamente, se verificará que la superficie esté completamente lista para recibir la pintura final, si es necesario se deberá corregir cualquier defecto. <p>PREPARACIÓN.</p> <ul style="list-style-type: none">• La superficie debe estar limpia, seca, libre de polvo, grasa y de cualquier sustancia contaminante.• Luego lije suavemente la superficie y elimine el polvillo.• Se recomienda aplicar generosamente con brocha, en capas cruzadas, tratando de que penetre bien en la porosidad de la superficie.• Deje secar de un día para otro, antes de aplicar la primera mano de pintura.• En caso de los trabajos a desnivel del piso, el contratista deberá de prever del equipo necesario tales como andamios, u otros equipos, que permita realizar los trabajos de manera segura. <p>MATERIALES, EQUIPOS Y HERRAMIENTAS A UTILIZAR</p> <ul style="list-style-type: none">- Imprimante- Lijar- Rodillo o brocha- Andamios/línea de vida/arnes <p>RECOMENDACIONES.</p> <ul style="list-style-type: none">• Este producto no debe ser diluido, con el objeto de depositar en la superficie un mayor y más resistente espesor de la película seca.	14.90	m ²



PODER JUDICIAL
DEL PERÚ

Corte Superior de Justicia de Cusco

"Decenio de la Igualdad de oportunidades para mujeres y hombres"
"Año de la recuperación y consolidación de la economía peruana"

	<ul style="list-style-type: none">• Trabaje en lugares con adecuada ventilación.• Evite inhalar los vapores y el contacto con los ojos. No ingerir.• Debido a que los trabajos se realizarán a alturas mayores de 1.8m el contratista debe de tener especial cuidado, por lo que debe de considerar todos los epps y equipos necesarios (línea de vida, arnes). <p>MEDICIÓN DE LA PARTIDA.</p> <p>Unidad de Medida: (m2) El método de medición es por metro cuadrado. En los muros se medirá el área neta a imprimirse de muros y salientes como columnas y volados agregando el área de los derrames para obtener el cómputo total. Por consiguiente, se descontará los vanos o aberturas.</p> <p>FORMA DE PAGO DE LA PARTIDA. Prevía inspección del correcto desarrollo de los trabajos descritos. Una vez realizadas las verificaciones se procederán a cuantificar la cantidad de metros cuadrados para poder así realizar los pagos correspondientes a esta partida.</p>		
16	<p><u>PINTURA EN MUROS INTERIORES</u> DEFINICIÓN. - Esta partida consiste en la aplicación de pintura látex satinado, a dos manos como mínimo en muros los interiores de la sede central del Poder Judicial Cusco, de acuerdo al plano A-03 Y A-04.</p> <p>METODOLOGÍA DE EJECUCIÓN Preparación de la Superficie:</p> <ul style="list-style-type: none">• Las superficies a pintar deberán estar secas y limpias antes de recibir las pinturas, previamente se deben resanar las roturas, rajaduras, huecos, y demás defectos. Luego de resanar se debe lijar para conseguir una superficie uniforme.• Después de él resane y limpieza se aplicará el imprimante con brocha en las áreas indicada y se dejará secar completamente, se verificará que la superficie esté completamente lista para recibir la pintura final, si es necesario se deberá corregir cualquier defecto. <p>PREPARACIÓN.</p> <ul style="list-style-type: none">• La superficie debe estar limpia, seca, libre de polvo, grasa y de cualquier sustancia contaminante.• Luego lije suavemente la superficie y elimine el polvillo.• Se recomienda aplicar generosamente con brocha, en capas cruzadas, tratando de que penetre bien en la porosidad de la superficie.• Deje secar de un día para otro, antes de aplicar la primera mano de pintura.• La selección de colores será hecha por el área usuaria del Poder Judicial, las muestras deberán realizarse en los lugares donde se aplicará la pintura, a fin de poder ver a la luz natural del ambiente, las muestras deben hacerse sobre una superficie de 2 metros cuadrados como mínimo. Color gris horizonte <p>MATERIALES, EQUIPOS Y HERRAMIENTAS A UTILIZAR</p> <ul style="list-style-type: none">- Pintura latex satinada: Tipo: Látex Acabado: Satinado Color: Gris horizonte Componentes : Uno Curado: Evaporación de agua y coalescencia Sólidos en volumen: 34% ± 2%. Número de capas: Dos Rendimiento teórico: 30 m2 /galón- Lijar	1,879.20	m ²



PODER JUDICIAL
DEL PERÚ

Corte Superior de Justicia de Cusco

"Decenio de la Igualdad de oportunidades para mujeres y hombres"
"Año de la recuperación y consolidación de la economía peruana"

	<ul style="list-style-type: none">- Rodillo o brocha- Andamios/línea de vida/arnes <p>RECOMENDACIONES.</p> <ul style="list-style-type: none">• Este producto no debe ser diluido, con el objeto de depositar en la superficie un mayor y más resistente espesor de la película seca.• Trabaje en lugares con adecuada ventilación.• Evite inhalar los vapores y el contacto con los ojos. No ingerir.• En caso de realizar trabajos con alturas mayores de 1.8m el contratista debe de tener especial cuidado, por lo que debe de considerar todos los epps y equipos necesarios (línea de vida, arnes). <p>MEDICIÓN DE LA PARTIDA. Unidad de Medida: (m2) El método de medición es por metro cuadrado. En los muros interiores se medirá el área neta a pintarse de muros y salientes como columnas y volados agregando el área de los derrames para obtener el cómputo total. Por consiguiente, se descontará los vanos o aberturas.</p> <p>FORMA DE PAGO DE LA PARTIDA. Prevía inspección del correcto desarrollo de los trabajos descritos. Una vez realizadas las verificaciones se procederán a cuantificar la cantidad de metros cuadrados para poder así realizar los pagos correspondientes a esta partida</p>		
17	<p><u>PINTURA EN FRISO INTERIOR</u> DEFINICIÓN. - Este ítem se refiere a los trabajos de aplicación de pintura latex satinado a dos manos sobre los frisos y/o molduras de los muros interiores de la sede central del Poder Judicial Cusco, plano A-03 Y A-04.</p> <p>METODOLOGÍA DE EJECUCIÓN Preparación de la Superficie:</p> <ul style="list-style-type: none">• Las superficies a pintar deberán estar secas y limpias antes de recibir las pinturas, previamente se deben resanar las roturas, rajaduras, huecos, y demás defectos. Luego de resanar se debe lijar para conseguir una superficie uniforme.• Después de él resane y limpieza se aplicará el imprimante con brocha en las áreas indicada y se dejará secar completamente, se verificará que la superficie esté completamente lista para recibir la pintura final, si es necesario se deberá corregir cualquier defecto. <p>PREPARACIÓN.</p> <ul style="list-style-type: none">• La superficie debe estar limpia, seca, libre de polvo, grasa y de cualquier sustancia contaminante.• Luego lije suavemente la superficie y elimine el polvillo.• Se recomienda aplicar generosamente con brocha o rodillo, de acuerdo a la necesidad, en capas cruzadas, tratando de que penetre bien en la porosidad de la superficie.• Deje secar de un día para otro, antes de aplicar la primera mano de pintura.• La selección de colores será hecha por el área usuaria del Poder Judicial, las muestras deberán realizarse en los lugares donde se aplicará la pintura, a fin de poder ver a la luz natural del ambiente, las muestras deben hacerse sobre una superficie de 2 metros cuadrados como mínimo. Color latex satinado blanco <p>MATERIALES, EQUIPOS Y HERRAMIENTAS A UTILIZAR</p> <ul style="list-style-type: none">- Pintura latex satinada: Tipo: Látex Acabado: Satinado	1,038.58	m



PODER JUDICIAL
DEL PERÚ

Corte Superior de Justicia de Cusco

"Decenio de la Igualdad de oportunidades para mujeres y hombres"
"Año de la recuperación y consolidación de la economía peruana"

	<p>Color: Color blanco Componentes : Uno Curado: Evaporación de agua y coalescencia Sólidos en volumen: 34% \pm 2%. Número de capas: Dos Rendimiento teórico: 30 m² /galón</p> <ul style="list-style-type: none">- Lijar- Rodillo o brocha- Andamios/línea de vida/arnes <p>RECOMENDACIONES.</p> <ul style="list-style-type: none">• Este producto no debe ser diluido, con el objeto de depositar en la superficie un mayor y más resistente espesor de la película seca.• Trabaje en lugares con adecuada ventilación.• Evite inhalar los vapores y el contacto con los ojos. No ingerir.• Debido a que los trabajos se realizarán a alturas mayores de 1.8m el contratista debe de tener especial cuidado, por lo que debe de considerar todos los epps y equipos necesarios (línea de vida, arnes). <p>MEDICIÓN DE LA PARTIDA.</p> <p>Unidad de Medida: (m) El método de medición es por metro lineal. En los frisos y/o molduras de los muros interiores se medirá la longitud de los mismos, así como los salientes como columnas y volados agregando.</p> <p>FORMA DE PAGO DE LA PARTIDA. Prevía inspección del correcto desarrollo de los trabajos descritos. Una vez realizadas las verificaciones se procederán a cuantificar la cantidad de metros lineales para poder así realizar los pagos correspondientes a esta partida</p>		
18	<p><u>PINTURA EN VIGAS</u> DEFINICIÓN. - Esta partida consiste en la aplicación de pintura latex satinada en vigas interiores de la sede central del Poder Judicial Cusco. De acuerdo al plano A-03 Y A-04</p> <p>METODOLOGÍA DE EJECUCIÓN Preparación de la Superficie:</p> <ul style="list-style-type: none">• Las superficies a pintar deberán estar secas y limpias antes de recibir las pinturas, previamente se deben resanar las roturas, rajaduras, huecos, y demás defectos. Luego de resanar se debe lijar para conseguir una superficie uniforme.• Después de él resane y limpieza se aplicará el imprimante (de ser necesario) con brocha en las áreas indicada y se dejará secar completamente, se verificará que la superficie esté completamente lista para recibir la pintura final, si es necesario se deberá corregir cualquier defecto. <p>PREPARACIÓN.</p> <ul style="list-style-type: none">• La superficie debe estar limpia, seca, libre de polvo, grasa y de cualquier sustancia contaminante.• Luego lije suavemente la superficie y elimine el polvillo.• Se recomienda aplicar generosamente con brocha o rodillo de acuerdo a la necesidad, en capas cruzadas, tratando de que penetre bien en la porosidad de la superficie.• Deje secar de un día para otro, antes de aplicar la primera mano de pintura.• La selección de colores será hecha por el área usuaria del Poder Judicial, las muestras deberán realizarse en los lugares donde se aplicará la pintura, a fin de poder ver a la luz natural del ambiente, las muestras deben hacerse sobre una superficie de 2 metros cuadrados como mínimo.	272.96	m ²



PODER JUDICIAL
DEL PERÚ

Corte Superior de Justicia de Cusco

"Decenio de la Igualdad de oportunidades para mujeres y hombres"
"Año de la recuperación y consolidación de la economía peruana"

	<ul style="list-style-type: none">En caso de los trabajos a desnivel del piso, el contratista deberá de prever del equipo necesario tales como andamios, u otros equipos, que permita realizar los trabajos de manera segura. <p>MATERIALES, EQUIPOS Y HERRAMIENTAS A UTILIZAR</p> <ul style="list-style-type: none">Pintura latex satinada: Tipo: Látex Acabado: Satinado Color: Gris horizonte Componentes : Uno Curado: Evaporación de agua y coalescencia Sólidos en volumen: 34% ± 2%. Número de capas: Dos Rendimiento teórico: 30 m2 /galónLijarRodillo o brochaAndamios/línea de vida/arnes <p>RECOMENDACIONES.</p> <ul style="list-style-type: none">Este producto no debe ser diluido, con el objeto de depositar en la superficie un mayor y más resistente espesor de la película seca.Trabaje en lugares con adecuada ventilación.Evite inhalar los vapores y el contacto con los ojos. No ingerir.Debido a que los trabajos se realizaran a alturas mayores de 1.8m el contratista debe de tener especial cuidado, por lo que debe de considerar todos los epps y equipos necesarios (línea de vida, arnes). <p>MEDICION DE LA PARTIDA.</p> <p>Unidad de Medida: (m2) El método de medición es por metro cuadrado. En las vigas interiores se medirá el área neta a pintarse y salientes como columnas y volados agregando el área de los derrames para obtener el cómputo total. Por consiguiente, se descontará los vanos o aberturas.</p> <p>FORMA DE PAGO DE LA PARTIDA. Prevía inspección del correcto desarrollo de los trabajos descritos. Una vez realizadas las verificaciones se procederán a cuantificar la cantidad de metros cuadrados para poder así realizar los pagos correspondientes a esta partida.</p>		
19	<p><u>PINTURA EN COLUMNAS</u> DEFINICIÓN. - Esta partida consiste en la aplicación de pintura esmalte en columnas interiores de la sede central del Poder Judicial Cusco A-03 Y A-04</p> <p>METODOLOGÍA DE EJECUCIÓN Preparación de la Superficie:</p> <ul style="list-style-type: none">Las superficies a pintar deberán estar secas y limpias antes de recibir las pinturas, previamente se deben resanar las roturas, rajaduras, huecos, y demás defectos. Luego de resanar se debe lijar para conseguir una superficie uniforme.Después de él resane y limpieza se aplicará el imprimante (de ser necesario) con brocha en las áreas indicada y se dejará secar completamente, se verificará que la superficie esté completamente lista para recibir la pintura final, si es necesario se deberá corregir cualquier defecto. <p>PREPARACIÓN.</p> <ul style="list-style-type: none">La superficie debe estar limpia, seca, libre de polvo, grasa y de cualquier sustancia contaminante.Luego lije suavemente la superficie y elimine el polvillo.	97.62	m ²



PODER JUDICIAL
DEL PERÚ

Corte Superior de Justicia de Cusco

"Decenio de la Igualdad de oportunidades para mujeres y hombres"
"Año de la recuperación y consolidación de la economía peruana"

- Se recomienda aplicar generosamente con brocha, en capas cruzadas, tratando de que penetre bien en la porosidad de la superficie.
- Deje secar de un día para otro, antes de aplicar la primera mano de pintura.
- La selección de colores será hecha por el área usuaria del Poder Judicial, las muestras deberán realizarse en los lugares donde se aplicará la pintura, a fin de poder ver a la luz natural del ambiente, las muestras deben hacerse sobre una superficie de 2 metros cuadrados como mínimo.
- En caso de los trabajos a desnivel del piso, el contratista deberá de prever del equipo necesario tales como andamios, u otros equipos, que permita realizar los trabajos de manera segura.

MATERIALES, EQUIPOS Y HERRAMIENTAS A UTILIZAR

- Pintura latex satinada:
Tipo: Látex
Acabado: Satinado
Color: **Gris horizonte**
Componentes: Uno
Curado: Evaporación de agua y coalescencia
Sólidos en volumen: 34% ± 2%.
Número de capas: Dos
Rendimiento teórico: 30 m² /galón
- Lijar
- Rodillo o brocha
- Andamios/línea de vida/arnes

RECOMENDACIONES.

- Este producto no debe ser diluido, con el objeto de depositar en la superficie un mayor y más resistente espesor de la película seca.
- Trabaje en lugares con adecuada ventilación.
- Evite inhalar los vapores y el contacto con los ojos. No ingerir.
- Debido a que los trabajos se realizaran a alturas mayores de 1.8m el contratista debe de tener especial cuidado, por lo que debe de considerar todos los epps y equipos necesarios (línea de vida, arnes).

MEDICIÓN DE LA PARTIDA.

Unidad de Medida: (m²)

El método de medición es por metro cuadrado.

En las columnas interiores se medirá el área neta a pintarse y salientes como columnas y volados agregando el área de los derrames para obtener el cómputo total. Por consiguiente, se descontará los vanos o aberturas.

FORMA DE PAGO DE LA PARTIDA.

Previa inspección del correcto desarrollo de los trabajos descritos.

Una vez realizadas las verificaciones se procederán a cuantificar la cantidad de metros cuadrados para poder así realizar los pagos correspondientes a esta partida

PINTURA EN CIELO RASO

DEFINICIÓN. -

Esta partida consiste en la aplicación de pintura latex satinado en cielo raso interiores de la sede central del Poder Judicial Cusco, de acuerdo a Plano A-05 Y A-06

METODOLOGÍA DE EJECUCIÓN

Preparación de la Superficie:

20		1,404.990	m ²



PODER JUDICIAL
DEL PERÚ

Corte Superior de Justicia de Cusco

"Decenio de la Igualdad de oportunidades para mujeres y hombres"
"Año de la recuperación y consolidación de la economía peruana"

- Las superficies a pintar deberán estar secas y limpias antes de recibir las pinturas, previamente se deben resanar las roturas, rajaduras, huecos, y demás defectos. Luego de resanar se debe lijar para conseguir una superficie uniforme.
- Después de él resane y limpieza se aplicará el imprimante (de ser necesario) con brocha en las áreas indicada y se dejará secar completamente, se verificará que la superficie esté completamente lista para recibir la pintura final, si es necesario se deberá corregir cualquier defecto.

PREPARACIÓN.

- La superficie debe estar limpia, seca, libre de polvo, grasa y de cualquier sustancia contaminante.
- Luego lije suavemente la superficie y elimine el polvillo.
- Se recomienda aplicar generosamente con brocha, en capas cruzadas, tratando de que penetre bien en la porosidad de la superficie.
- Deje secar de un día para otro, antes de aplicar la primera mano de pintura.
- La selección de colores será hecha por el área usuaria del Poder Judicial, las muestras deberán realizarse en los lugares donde se aplicará la pintura, a fin de poder ver a la luz natural del ambiente, las muestras deben hacerse sobre una superficie de 2 metros cuadrados como mínimo.
- En caso de los trabajos a desnivel del piso, el contratista deberá de prever el equipo necesario tales como andamios, u otros equipos, que permita realizar los trabajos de manera segura.

MATERIALES, EQUIPOS Y HERRAMIENTAS A UTILIZAR

- Pintura latex satinada:
 - Tipo: Látex
 - Acabado: Satinado
 - Color: **Blanco**
 - Componentes : Uno
 - Curado: Evaporación de agua y coalescencia
 - Sólidos en volumen: 34% ± 2%.
 - Número de capas: Dos
 - Rendimiento teórico: 30 m2 /galón
- Lijar
- Rodillo o brocha
- Andamios/línea de vida/arnes

RECOMENDACIONES.

- Este producto no debe ser diluido, con el objeto de depositar en la superficie un mayor y más resistente espesor de la película seca.
- Trabaje en lugares con adecuada ventilación.
- Evite inhalar los vapores y el contacto con los ojos. No ingerir.
- Debido a que los trabajos se realizaran a alturas mayores de 1.8m el contratista debe de tener especial cuidado, por lo que debe de considerar todos los epps y equipos necesarios (línea de vida, arnes).

MEDICIÓN DE LA PARTIDA.

Unidad de Medida: (m2)

El método de medición es por metro cuadrado.

En cielo raso interior se medirá el área neta a pintarse y salientes como columnas y volados agregando el área de los derrames para obtener el cómputo total. Por consiguiente, se descontará los vanos o aberturas.

FORMA DE PAGO DE LA PARTIDA.

Prevía inspección del correcto desarrollo de los trabajos descritos.



PODER JUDICIAL
DEL PERÚ

Corte Superior de Justicia de Cusco

"Decenio de la Igualdad de oportunidades para mujeres y hombres"
"Año de la recuperación y consolidación de la economía peruana"

	Una vez realizadas las verificaciones se procederán a cuantificar la cantidad de metros cuadrados para poder así realizar los pagos correspondientes a esta partida.		
21	<p><u>PINTURA EN DERRAMES</u></p> <p>DEFINICIÓN. - Esta partida consiste en la aplicación de pintura latex satinado en derrames interiores de la sede central del Poder Judicial Cusco.</p> <p>METODOLOGÍA DE EJECUCIÓN Preparación de la Superficie:</p> <ul style="list-style-type: none">• Las superficies a pintar deberán estar secas y limpias antes de recibir las pinturas, previamente se deben resanar las roturas, rajaduras, huecos, y demás defectos. Luego de resanar se debe lijar para conseguir una superficie uniforme.• Después de él resane y limpieza se aplicará el imprimante (de ser necesario) con brocha en las áreas indicada y se dejará secar completamente, se verificará que la superficie esté completamente lista para recibir la pintura final, si es necesario se deberá corregir cualquier defecto. <p>PREPARACIÓN.</p> <ul style="list-style-type: none">• La superficie debe estar limpia, seca, libre de polvo, grasa y de cualquier sustancia contaminante.• Luego lije suavemente la superficie y elimine el polvillo.• Se recomienda aplicar generosamente con brocha, en capas cruzadas, tratando de que penetre bien en la porosidad de la superficie.• Deje secar de un día para otro, antes de aplicar la primera mano de pintura.• La selección de colores será hecha por el área usuaria del Poder Judicial, las muestras deberán realizarse en los lugares donde se aplicará la pintura, a fin de poder ver a la luz natural del ambiente, las muestras deben hacerse sobre una superficie de 2 metros cuadrados como mínimo. Gris horizonte• En caso de los trabajos a desnivel del piso, el contratista deberá proveer del equipo necesario tales como andamios, u otros equipos, que permita realizar los trabajos de manera segura. <p>MATERIALES, EQUIPOS Y HERRAMIENTAS A UTILIZAR</p> <ul style="list-style-type: none">- Pintura latex satinada: Tipo: Látex Acabado: Satinado Color: Gris horizonte Componentes : Uno Curado: Evaporación de agua y coalescencia Sólidos en volumen: 34% ± 2%. Número de capas: Dos Rendimiento teórico: 30 m² /galón- Lijar- Rodillo o brocha- Andamios/línea de vida/arnes <p>RECOMENDACIONES.</p> <ul style="list-style-type: none">• Este producto no debe ser diluido, con el objeto de depositar en la superficie un mayor y más resistente espesor de la película seca.• Trabaje en lugares con adecuada ventilación.• Evite inhalar los vapores y el contacto con los ojos. No ingerir. <p>MEDICIÓN DE LA PARTIDA.</p> <p>Unidad de Medida: (m) El método de medición es por metro lineal.</p>	788.84	m



PODER JUDICIAL
DEL PERÚ

Corte Superior de Justicia de Cusco

"Decenio de la Igualdad de oportunidades para mujeres y hombres"
"Año de la recuperación y consolidación de la economía peruana"

	<p>En los derrames interiores se medirá el área neta a pintarse y salientes como columnas y volados agregando el área de los derrames para obtener el cómputo total. Por consiguiente, se descontará los vanos o aberturas.</p> <p>FORMA DE PAGO DE LA PARTIDA. Previa inspección del correcto desarrollo de los trabajos descritos. Una vez realizadas las verificaciones se procederán a cuantificar la cantidad de metros lineales para poder así realizar los pagos correspondientes a esta partida.</p>		
LIMPIEZA			
22	<p>LIMPIEZA DE ELEMENTOS LÍTICOS DEFINICIÓN. - Esta partida consiste en la limpieza de los elementos líticos que se encuentran en los exteriores de la sede central del Poder Judicial Cusco. De acuerdo al plano A-01.</p> <p>PREPARACIÓN.</p> <ul style="list-style-type: none">• Este trabajo estará a cargo de personal especializado en limpieza de elementos líticos.• Los elementos líticos serán limpiados con shampoo neutro y agua destilada para eliminar impurezas (grasa, pintura, sales, etc)• Para poder eliminar se emplearán herramientas como: escobilla de plástico para lavar ropa, espátula de 4" con mango de madera. <p>MATERIALES, EQUIPOS Y HERRAMIENTAS A UTILIZAR</p> <ul style="list-style-type: none">- Shampoo neutro- Agua destilada- Escobilla de plástico para lavar ropa- Espátula de 4" mando ge madera para albañil- Herramientas necesarias <p>RECOMENDACIONES.</p> <ul style="list-style-type: none">• Es importante el mayor cuidado para no producir daños en la piedra que por el paso del tiempo se encuentra en proceso de disgregación.• Dicho trabajo debe será realizado por un personal especializado. <p>MEDICIÓN DE LA PARTIDA. Unidad de Medida: (m2) El método de medición es por metro lineal. La limpieza de elementos líticos se medirá el área neta a limpiarse, por consiguiente, se descontará los vanos o aberturas.</p> <p>FORMA DE PAGO DE LA PARTIDA. Previa inspección del correcto desarrollo de los trabajos descritos. Una vez realizadas las verificaciones se procederán a cuantificar la cantidad de metros cuadrados para poder así realizar los pagos correspondientes a esta partida.</p>	292.49	m2

NOTA: LOS PERMISOS NECESARIOS CON LA MUNICIPALIDAD DEL CUSCO PARA INTERVENIR LA SEDE CENTRAL DE LA CSJ CUSCO, YA QUE EL LOCAL DE LA SEDE CENTRAL ES UN EDIFICIO PI-2 ALGÚN PATRIMONIO INDIVIDUAL, SERÁN REALIZADOS POR LA CORTE SUPERIOR DE JUSTICIA DE CUSCO.

Sobre la pintura a utilizarse, el contratista dentro del plazo de **ocho (8) días calendario**, computados a partir del día siguiente de la suscripción de contrato, deberá poner de conocimiento de la coordinación de infraestructura de la CSJCU, las especificaciones técnicas de la pintura a utilizar (marca, color y presentación), para lo cual deberá adjuntar copia de la guía de remisión o documento que acredite la adquisición de la pintura. Donde la Coordinación de Infraestructura dentro del plazo de dos (2) días calendario, de presentada la comunicación por el contratista emitirá su conformidad de la pintura a emplearse.

Asimismo, en caso de cualquier modificación de la pintura requerirá de la aprobación previa de la Coordinación de Infraestructura, donde el plazo para la presentación de la comunicación del contratista será de dos (2) días calendario, computados a partir del día siguiente de presentada la propuesta de la



PODER JUDICIAL
DEL PERÚ

Corte Superior de Justicia de Cusco

"Decenio de la Igualdad de oportunidades para mujeres y hombres"

"Año de la recuperación y consolidación de la economía peruana"

pintura a utilizar y la aprobación de ésta será dentro del plazo de dos (2) días calendario, de presentada la comunicación por parte del contratista.

3.2 PROCEDIMIENTO DE PARTE DEL CONTRATISTA

Cualquier detalle que se haya omitido y que deba formar parte del servicio por exigencia de la normatividad vigente, no exime al contratista de su ejecución, ni podrá tomarse como base para reclamaciones posteriores, por lo tanto, queda obligado a cumplir con estas especificaciones. El contratista será responsable por los desperfectos y/o daños ocasionados por su personal a las instalaciones como resultado de desconocimiento y/o mala operación en el servicio.

El orden y limpieza permanente del lugar de trabajo y la eliminación de material excedente corren a cargo del contratista. Dotar a su personal técnico, de elementos de seguridad necesarios e indispensables para la prestación del servicio. Deberá proporcionar todos los equipos y herramientas en buenas condiciones de Uso y seguridad. Debe movilizar al lugar de trabajo, personal, los equipos e instrumentos necesarios para la realización del servicio.

La Corte Superior de Justicia de Cusco, no se responsabiliza por algún tipo de daño que pudiera sufrir el personal técnico del contratista.

3.3 CARACTERÍSTICAS DE LOS MATERIALES

El contratista deberá considerar todos los materiales y herramientas necesarias, así como las pruebas de funcionamiento que se requieran.

Todos los productos y materiales deben de ser de primera calidad y con la debida garantía, cualquier daño debido a efectos de fabricación y/o calidad del mismo determinará su reemplazo por otro adecuado, sin que ello signifique un costo adicional para la Corte Superior de Justicia de Cusco. Los materiales deben cumplir con las especificaciones técnicas, y normas vigentes.

3.4 MEDIDAS DE SEGURIDAD

El proveedor adoptará todas las medidas de seguridad necesarias para evitar accidentes a su personal y/o terceros, o daños a la misma infraestructura de la sede, cumpliendo con todas las disposiciones vigentes con las Normas Básicas de Prevención de Accidentes y con las normas que corresponda a la naturaleza de la prestación, sin perjuicio de ello el proveedor debe tomar en cuenta las siguientes consideraciones:

- **Equipo y herramientas**

Todo el equipo, maquinaria, cables, etc., debe estar en perfecto estado de conservación, sin deterioro o fallas que puedan poner en peligro la seguridad del personal que ejecutará el servicio

- **Delimitación del área de trabajo**

El área de trabajo debe estar correctamente delimitada y señalizada, designando las áreas de circulación, áreas seguras y áreas de riesgo, con cintas de seguridad y señalización.

- **Seguro Complementario de Trabajo de Riesgo – SCTR**

El proveedor debe contar con el (SCTR) para todo su personal, que brinda protección a los trabajadores expuestos a actividades de riesgo determinadas en la Ley N° 26790, siendo obligatorio presentar el SCTR para la suscripción del contrato, con una vigencia igual al plazo de ejecución contractual.

- **Equipo de Protección Personal (EPP)**

Todo trabajador del proveedor, así como el personal o autoridad que visite el local, que requiera ingresar a la zona de trabajo debe contar con su EPP. El EPP, consiste en la utilización de implementos básicos de seguridad que comprenden: casco y zapatos de seguridad (de preferencia con punta de acero), chaleco, overol o vestimenta con identificación del logo del proveedor, lentes, máscaras contra el polvo y guantes de seguridad; así como "tapa oídos" en caso de trabajos de demolición o actividades que produzcan gran ruido.

3.5 SUPERVISIÓN DEL SERVICIO

La Supervisión del servicio está a cargo de la Coordinación de Infraestructura de la CSJ Cusco



PODER JUDICIAL
DEL PERÚ

Corte Superior de Justicia de Cusco

"Decenio de la Igualdad de oportunidades para mujeres y hombres"
"Año de la recuperación y consolidación de la economía peruana"

4. CONDICIONES DE LA CONTRATACIÓN

a) MODALIDAD DE PAGO

El contrato se rige por la modalidad de **precios unitarios**, de conformidad con el artículo 130 del Reglamento.

b) SISTEMA DE ENTREGA

No aplica.

c) PLAZO DE PRESTACIÓN DE SERVICIO

El plazo de ejecución del presente contrato es de **cuarenta y cinco (45) días calendario**, el mismo que se computa desde el día siguiente de la suscripción de contrato.

d) LUGAR DE PRESTACIÓN DE SERVICIO

El servicio se presta en la sede central del poder Judicial, distrito de Cusco, provincia de Cusco, departamento del Cusco, ubicado en Av. El sol N° 239.



19 177570.42 m E 8503613.96 m S

e) DEL PERSONAL

PERSONAL CLAVE

El contratista deberá de contar con un responsable del servicio que se encargara de verificar que se cumplan los requisitos solicitados en los términos de referencia: Un arquitecto o Ing. Civil, con un (1) año de experiencia mínima en servicios iguales al objeto de la contratación o similares: mantenimiento o restauración o rehabilitación o reparación de edificaciones u oficinas de instituciones públicas o privadas o ejecución de obras de infraestructura o ejecución de obras similares.

El personal clave deberá estar presente en el local donde se brindará el servicio, durante todos los días de ejecución, en el horario de 8:00 a.m. a 5:00 p.m

PERSONAL NO CLAVE

El contratista para ejecutar el servicio deberá contar con doce (12) obreros como mínimo, para garantizar la culminación del trabajo dentro del plazo establecido en los términos de referencia.



PODER JUDICIAL
DEL PERÚ

Corte Superior de Justicia de Cusco

"Decenio de la Igualdad de oportunidades para mujeres y hombres"

"Año de la recuperación y consolidación de la economía peruana"

f) ADELANTOS

No aplica.

g) PAGO

El pago se realizará en pago único una vez entregada la totalidad del servicio.

h) PENALIDADES

PENALIDAD POR MORA

En caso de retraso injustificado del contratista en la ejecución de las prestaciones objeto del contrato, la entidad contratante le aplica automáticamente una penalidad por mora por cada día de atraso que le sea imputable, de conformidad con el artículo 120 del Reglamento.

OTRAS PENALIDADES

Adicionalmente a la penalidad por mora, se aplican las siguientes penalidades: Otras penalidades

Otras penalidades			
N°	Supuestos de aplicación de penalidad	Forma de calculo	Procedimiento de verificación
1	En caso se detecte que el personal asignado a la prestación del servicio no cuente con alguno de los Equipos de Protección Personal (EPP)	1% de la UIT, por suceso detectado	Previa inspección inopinada e informe de la coordinación de infraestructura
2	No delimitar el área de trabajo, del tramo a intervenir al momento de la inspección.	1% de la UIT por suceso detectado	Previa inspección inopinada e informe de la coordinación de infraestructura
3	En caso de que el personal clave no se encuentre presente durante la prestación del servicio, conforme al horario establecido en el literal e) del numeral 4 de los Términos de Referencia.	1% de la UIT por día de ausencia	Previa inspección inopinada e informe de la coordinación de infraestructura por cada día de ausencia del personal clave se aplicará la penalidad
4	En caso de que el contratista no cumpla con informar a la Coordinación de Infraestructura de la CSJ Cusco, sobre el tipo de pintura a utilizar, dentro del plazo establecido en el numeral 3.1 de los Términos de Referencia.	1%de la UIT por día de retraso	Previa inspección inopinada e informe de la coordinación de infraestructura.

La suma de la aplicación de las penalidades por mora y otras penalidades no debe exceder el 10% del monto vigente del contrato o, de ser el caso, del ítem correspondiente

i) SUBCONTRATACIÓN

Se encuentra prohibida la subcontratación de las prestaciones objeto del contrato.

j) FORMULA DE REAJUSTE

No aplica.

k) SOLUCIÓN DE CONTROVERSIAS CONTRACTUALES:

Las controversias que surjan entre las partes durante la ejecución del contrato se resuelven mediante conciliación, cuando se haya pactado, y arbitraje.

Para el arbitraje, el postor ganador de la buena pro selecciona a uno de las siguientes Instituciones Arbitrales para administrar el arbitraje: Unidad de Arbitraje del Centro de Análisis y Resolución de Conflictos de la Pontificia Universidad Católica del Perú, Centro de Arbitraje de la Cámara de Comercio de Lima o Centro de Arbitraje de la Cámara de Comercio de Cusco.

l) RESPONSABILIDAD POR VICIOS OCULTOS

El Contratista es responsable por la calidad ofrecida y los vicios ocultos por un plazo no menor de un (1) año contado a partir de la conformidad otorgada por la entidad, conforme lo dispuesto por



PODER JUDICIAL
DEL PERÚ

Corte Superior de Justicia de Cusco

"Decenio de la Igualdad de oportunidades para mujeres y hombres"

"Año de la recuperación y consolidación de la economía peruana"

el literal c) del artículo 69 de la Ley General de Contrataciones Públicas y en concordancia con el numeral 144.9 del artículo 144 del Reglamento de la Ley General de Contrataciones Pública.

m) NORMAS ANTICORRUPCION Y NORMAS ANTISOBORNO

EL CONTRATISTA declara y garantiza no haber, directa o indirectamente, o tratándose de una persona jurídica a través de sus socios, integrantes de los órganos de administración, apoderados, representantes legales, funcionarios, asesores o personas vinculadas, ofrecido, negociado o efectuado, cualquier pago o, en general, cualquier beneficio o incentivo ilegal en relación al contrato.

Asimismo, **EL CONTRATISTA** se obliga a conducirse en todo momento, durante la ejecución del contrato, con honestidad, probidad, veracidad e integridad y de no cometer actos ilegales o de corrupción, directa o indirectamente o a través de sus socios, accionistas, participacionistas, integrantes de los órganos de administración, apoderados, representantes legales, funcionarios, asesores y personas vinculadas.

Además, **EL CONTRATISTA** se compromete a i) comunicar a las autoridades competentes, de manera directa y oportuna, cualquier acto o conducta ilícita o corrupta de la que tuviera conocimiento; y ii) adoptar medidas técnicas, organizativas y/o de personal apropiadas para evitar los referidos actos o prácticas.

Los suscribientes se comprometen a rechazar de forma total y absoluta cualquier tipo de ofrecimiento, dádiva, forma de soborno nacional o trasnacional, regalo, atención o presión indebida que pueda afectar el desarrollo normal y objetivo de los contratos, bajo responsabilidad administrativa, civil y penal.

Finalmente, **EL CONTRATISTA** se compromete a no colocar a los funcionarios públicos con los que deba interactuar, en situaciones reñidas con la ética. En tal sentido, reconoce y acepta la prohibición de ofrecerles a éstos cualquier tipo de obsequio, donación, beneficio y/o gratificación ya sea de bienes o servicios, cualquiera sea la finalidad con la que se haga

n) CONFORMIDAD DE LA PRESTACION

La conformidad de la prestación del servicio se regula por lo dispuesto en el artículo 144 del Reglamento de la Ley N° 32069, Ley General de Contrataciones Públicas, aprobado mediante Decreto Supremo N° 009-2025. La conformidad es otorgada por **área usuaria** en el plazo máximo de **diez (10) días**, días computados desde el día siguiente de recibido el entregable.

o) RESOLUCIÓN DEL CONTRATO

Cualquiera de las partes puede resolver el contrato, de conformidad con el numeral 68.1 del artículo 68 de la Ley N° 32069, Ley General de Contrataciones Públicas.

p) RIESGO

No existen aspectos que pueda incidir de manera fundamental en la ejecución de la prestación del servicio, por lo cual se considera de bajo riesgo.

q) FORMULA(S) DE REAJUSTE

No aplica

5. REQUISITOS DE CALIFICACIÓN

A. EXPERIENCIA DEL POSTOR EN LA ESPECIALIDAD

Requisitos:

El postor debe acreditar un monto facturado acumulado equivalente a **S/. 300,000.00 (Trescientos mil con 00/100 soles)**, por la contratación de servicios iguales o similares al objeto de la convocatoria, durante los quince (15) años anteriores a la fecha de la presentación de ofertas que se computa desde la fecha de la conformidad o emisión del comprobante de pago, según corresponda.

En el caso de postores que declaren en el Anexo N° 1 tener la condición de micro y pequeña empresa, se acredita una experiencia de **S/. 25,000.00 (Veinticinco mil con 00/100 soles)**, por



PODER JUDICIAL
DEL PERÚ

Corte Superior de Justicia de Cusco

"Decenio de la Igualdad de oportunidades para mujeres y hombres"

"Año de la recuperación y consolidación de la economía peruana"

la contratación de servicios iguales o similares al objeto de la convocatoria, durante los quince (15) años anteriores a la fecha de la presentación de ofertas que se computa desde la fecha de la conformidad o emisión del comprobante de pago, según corresponda. En el caso de consorcios, todos los integrantes deben contar con la condición de micro y pequeña empresa.

Se consideran servicios similares a los siguientes: Servicios de mantenimiento de **infraestructuras, y/o Servicio de acondicionamiento y/o rehabilitación, y/o Servicio de reparación de edificaciones u oficinas de instituciones públicas o privadas o ejecución de obras o proyectos de edificación.**

Acreditación:

La experiencia del postor en la especialidad se acreditará con copia simple de (i) contratos u órdenes de servicios, y su respectiva conformidad o constancia de prestación; o (ii) comprobantes de pago cuya cancelación se acredite documental y fehacientemente, con constancia de depósito, nota de abono, reporte de estado de cuenta, cualquier otro documento emitido por entidad del sistema financiero que acredite el abono o mediante cancelación en el mismo comprobante de pago, correspondientes a un máximo de veinte (20) contrataciones.

En caso los postores presenten varios comprobantes de pago para acreditar una sola contratación, se debe acreditar que corresponden a dicha contratación; de lo contrario, se asumirá que los comprobantes acreditan contrataciones independientes, en cuyo caso solo se considerará, para la evaluación, las veinte (20) primeras contrataciones indicadas en el **Anexo N° 11** referido a la Experiencia del Postor en la Especialidad.

En el caso de servicios de ejecución periódica o continuada, solo se considera como experiencia la parte del contrato que haya sido ejecutada durante los ocho (08) años anteriores a la fecha de presentación de ofertas, debiendo adjuntarse copia de las conformidades correspondientes a tal parte o los respectivos comprobantes de pago cancelados.

Si el titular de la experiencia no es el postor, consignar si dicha experiencia corresponde a la matriz en caso de que el postor sea sucursal, o fue transmitida por reorganización societaria, debiendo acompañar la documentación sustentatoria correspondiente.

Si el postor acredita experiencia de otra persona jurídica como consecuencia de una reorganización societaria, debe presentar adicionalmente el **Anexo N° 14**.

Las personas jurídicas resultantes de un proceso de reorganización societaria no pueden acreditar como experiencia del postor en la especialidad que le hubiesen transmitido como parte de dicha reorganización las personas jurídicas sancionadas con inhabilitación vigente o definitiva.

Cuando en los contratos, órdenes de servicios o comprobantes de pago el monto facturado se encuentre expresado en moneda extranjera, debe indicarse el tipo de cambio venta publicada por la Superintendencia de Banca, Seguros y AFP correspondiente a la fecha de suscripción del contrato, de emisión de la orden de servicio o de cancelación del comprobante de pago, según corresponda.

Sin perjuicio de lo anterior, los postores deben llenar y presentar el **Anexo N° 11** referido a la Experiencia del Postor en la Especialidad.

B. CAPACIDAD TÉCNICA Y PROFESIONAL

EXPERIENCIA DEL PERSONAL CLAVE

Requisitos:

El personal clave responsable del servicio encargado de verificar que se cumplan los requisitos solicitados en los términos de referencia, Un arquitecto o Ing. Civil, debe acreditar un (1) año de experiencia mínima en servicios iguales al objeto de la contratación o similares: mantenimiento o restauración o rehabilitación o reparación de edificaciones u oficinas de instituciones públicas o privadas o ejecución de obras de infraestructura o ejecución de obras similares.



PODER JUDICIAL
DEL PERÚ

Corte Superior de Justicia de Cusco

"Decenio de la Igualdad de oportunidades para mujeres y hombres"

"Año de la recuperación y consolidación de la economía peruana"

Acreditación

La experiencia del personal clave se acreditará con cualquiera de los siguientes documentos: (i) copia simple de contratos y su respectiva conformidad o (ii) constancias o (iii) certificados o (iv) cualquier otra documentación que, de manera fehaciente demuestre la experiencia del personal propuesto.

Los documentos que acreditan la experiencia deben incluir los nombres y apellidos del personal clave, el cargo desempeñado, el plazo de la prestación indicando el día, mes y año de inicio y culminación, el nombre de la entidad u organización que emite el documento, la fecha de emisión y nombres y apellidos de quien suscribe el documento.

En caso los documentos para acreditar la experiencia establezcan el plazo de la experiencia adquirida por el personal clave en meses sin especificar los días se debe considerar el mes completo.

Se considerará aquella experiencia que no tenga una antigüedad mayor a veinticinco (25) años anteriores a la fecha de la presentación de ofertas.

De presentarse experiencia ejecutada paralelamente (traslape), para el cómputo del tiempo de dicha experiencia sólo se considerará una vez el periodo traslapado.

C. CALIFICACIONES DEL PERSONAL CLAVE

FORMACIÓN ACADÉMICA

Requisitos:

Título profesional del personal clave requerido como Arquitecto o Ing. Civil

Acreditación:

El Título profesional será verificado por los evaluadores en el Registro Nacional de Grados Académicos y Títulos Profesionales en el portal web de la Superintendencia Nacional de Educación Superior Universitaria - SUNEDU a través del siguiente link: <https://enlinea.sunedu.gob.pe/> o en el Registro Nacional de Certificados, Grados y Títulos a cargo del Ministerio de Educación a través del siguiente link: <https://titulosinstitutos.minedu.gob.pe/>, según corresponda.

El postor debe señalar los nombres y apellidos, DNI y profesión del personal clave, así como el nombre de la universidad o institución educativa que expidió el grado o título profesional requerido.

En caso el Título profesional no se encuentre inscrito en los referidos registros, el postor debe presentar la copia del diploma respectivo a fin de acreditar la formación académica requerida.

En caso se acredite estudios en el extranjero del personal clave, debe presentarse adicionalmente copia simple del documento de la revalidación o del reconocimiento ante SUNEDU, del grado académico o título profesional otorgados en el extranjero, según

Anexos.

- Planos

AVENIDA EL SOL



PINTADO DEL PALACIO DE JUSTICIA DE CUSCO

PINTURA LÁTEX SATINADA BLANCO HUMO PANTONE 11-4800 TCX, según Ordenanza Municipal 080-2010-MPC; muros exteriores

PINTURA LÁTEX SATINADA BLANCO PANTONE 11-0601 TPG, aleros, friso perimetral, friso y/o molduras en vanos según Ordenanza Municipal 080-2010-MPC

BARNIZ:

Canes de madera (canecillos).

LIMPIEZA :

Limpieza de elementos de piedra y en puertas y muros.

LATERAL BCP

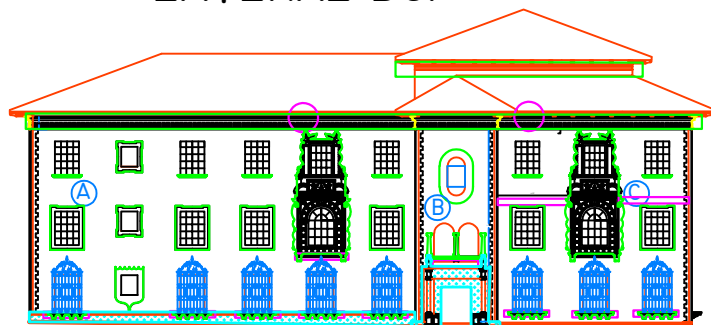

LATERAL AFLIGIDOS

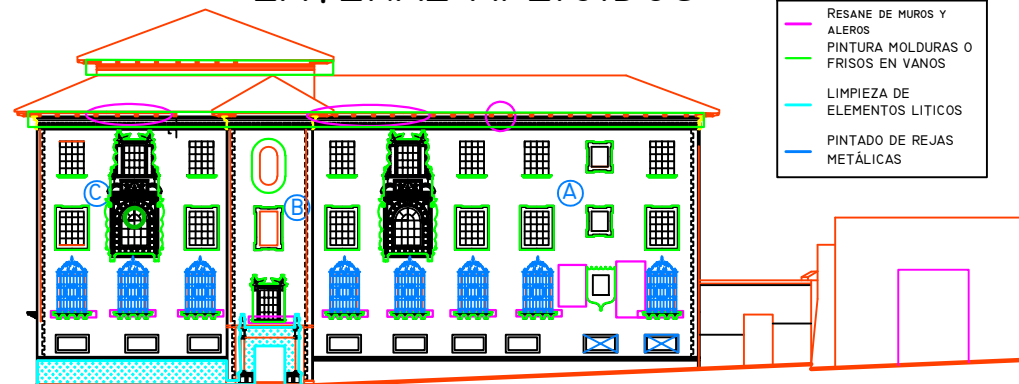

LEYENDA

- RESANE DE MUROS Y ALEROS
- PINTURA MOLDURAS O FRISOS EN VANOS
- LIMPIEZA DE ELEMENTOS LÍTICOS
- PINTADO DE REJAS METÁLICAS

POSTERIOR LORETO

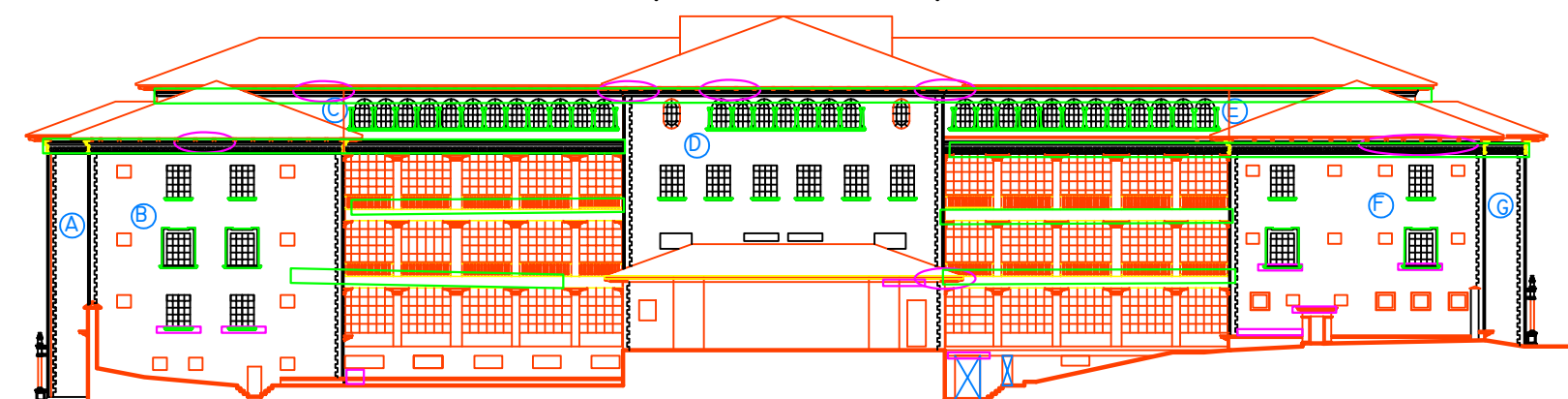

PODER JUDICIAL DEL
PERÚ

**PALACIO DE JUSTICIA DEL
CUSCO**
CORTE SUPERIOR DE JUSTICIA DE CUSCO

PLANO:

**PINTURA PARA FACHADAS,
RESANES Y LIMPIEZA**

UBICACIÓN:
DEPTO : CUSCO
PROV : CUSCO
DIST : CUSCO
DIRECC : AV. EL SOL N° 239

FECHA:
JUNIO 2025

DIBUJO:

ESCALA:
1:175

LÁMINA:

A-01

INTERIOR BCP

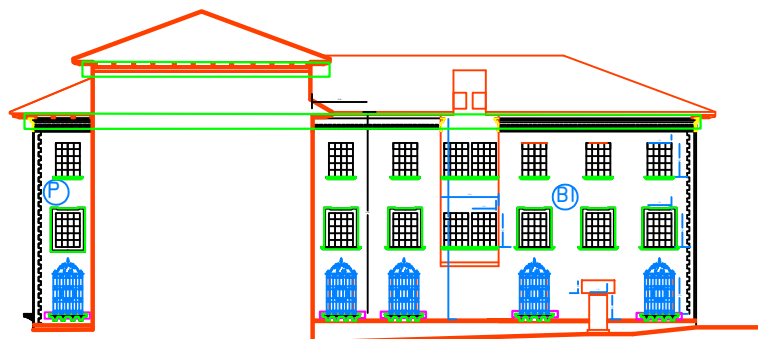

INTERIOR AFLIGIDOS

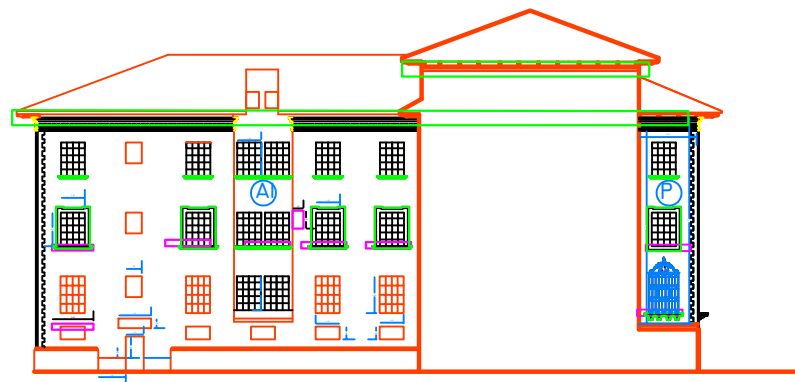

INTERIOR BCP

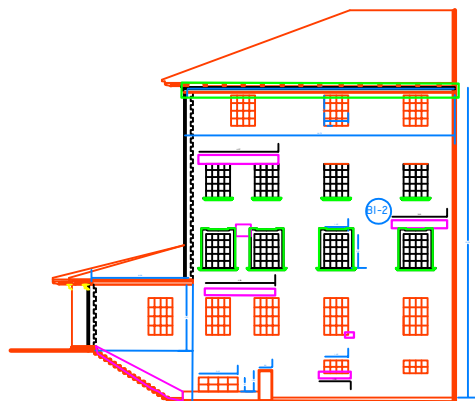

INTERIOR AFLIGIDOS

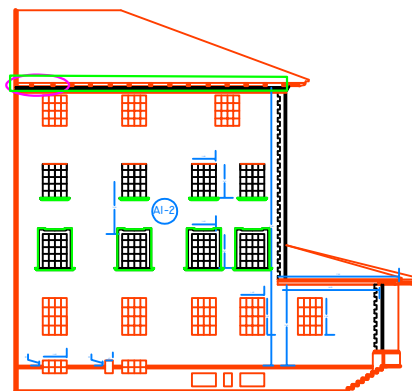

PINTADO DEL PALACIO DE JUSTICIA DE CUSCO

PINTURA LÁTEX SATINADA BLANCO HUMO PANTONE 11-4800 TCX, según Ordenanza Municipal 080-2010-MPC; muros exteriores

PINTURA LÁTEX SATINADA BLANCO PANTONE 11-0601 TPG, aleros, friso perimetral, friso y/o molduras en vanos según Ordenanza Municipal 080-2010-MPC

BARNIZ:

Canes de madera (canecillos).

LIMPIEZA :

Limpieza de elementos de piedra y en puertas y muros.

LEYENDA	
—	RESANE DE MUROS Y ALEROS
—	PINTURA MOLDURAS O FRISOS EN VANOS
—	LIMPIEZA DE ELEMENTOS LÍTICOS
—	PINTADO DE REJAS METÁLICAS



PODER JUDICIAL DEL
PERÚ

**PALACIO DE JUSTICIA DEL
CUSCO**

CORTE SUPERIOR DE JUSTICIA DE CUSCO

PLANO:

PINTURA PARA FACHADAS

UBICACIÓN:
DEPTO : CUSCO
PROV : CUSCO
DIST : CUSCO
DIRECC : AV. EL SOL N° 239

DIBUJO:
OVA

FECHA:
JUNIO 2025

ESCALA:
1:175

LÁMINA:

A-02

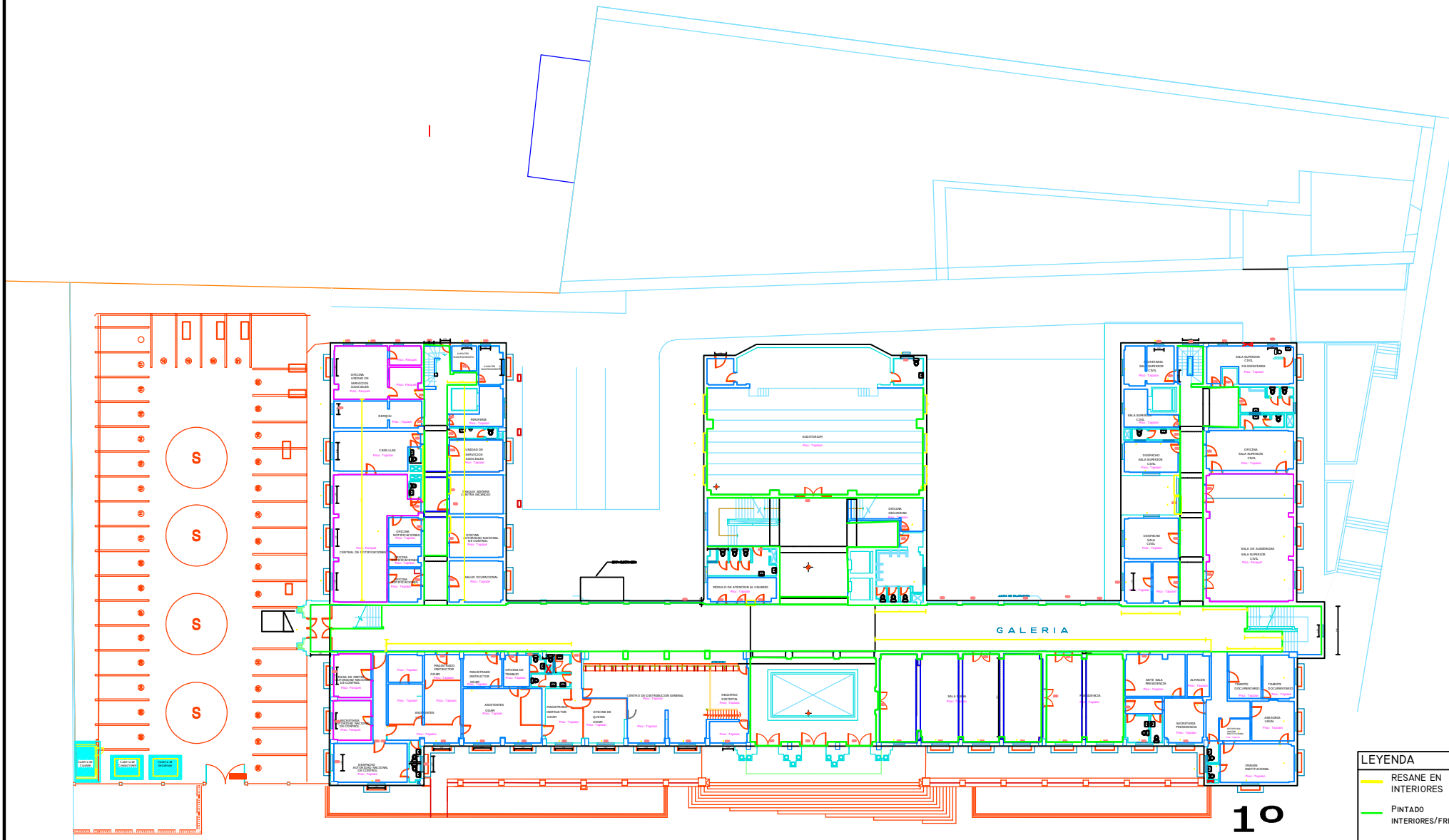

AVENIDA SOL

LEYENDA

RESANE EN INTERIORES

PINTADO INTERIORES/FRISO

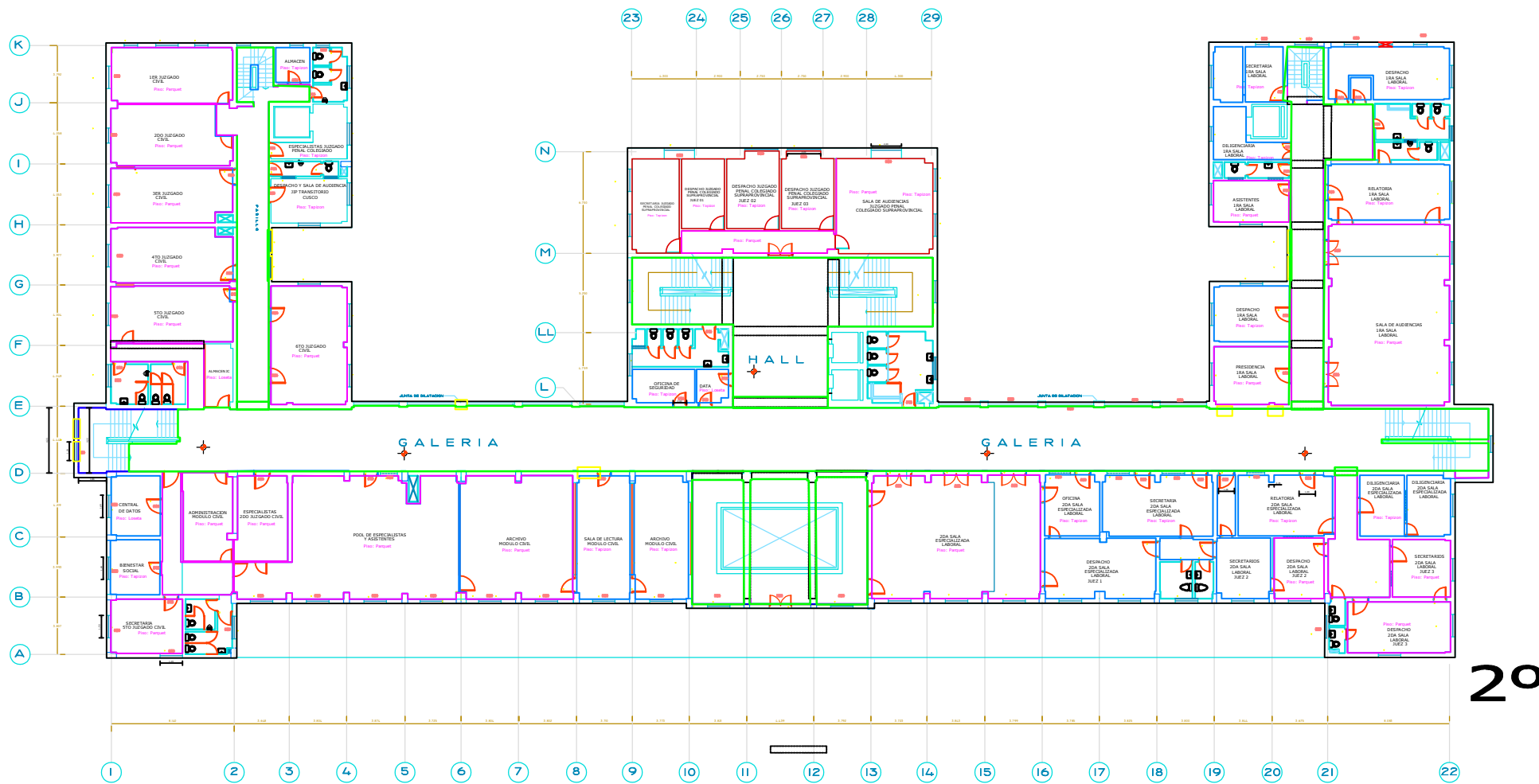

2º

LEYENDA	
—	RESANE EN INTERIORES
—	PINTADO INTERIORES/FRISO

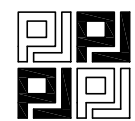

PODER JUDICIAL DEL
PERÚ

**PALACIO DE JUSTICIA DEL
CUSCO**
CORTE SUPERIOR DE JUSTICIA DE CUSCO

PLANO:
**PLANO DE PINTURA INTERIORES
SEGUNDO NIVEL**

UBICACIÓN:	DEPTO : CUSCO
	PROV : CUSCO
	DIST : CUSCO
	DIRECC : AV. EL SOL N° 239
DIBUJO:	

FECHA:	JUNIO 2025
ESCALA:	

A-04

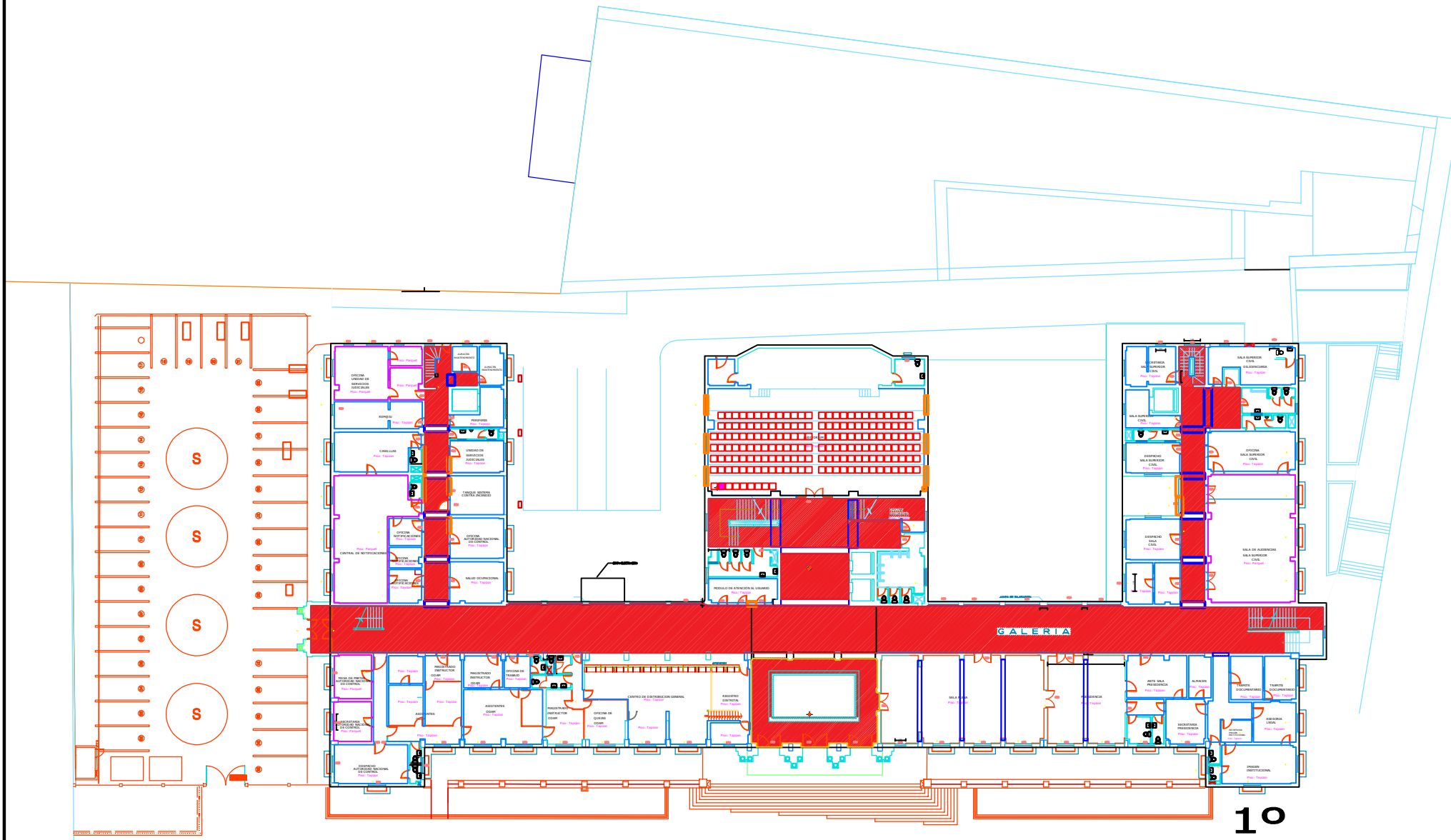

LEYENDA	
	PINTADO DE CIELO RASO
	PINTADO VIGAS



PODER JUDICIAL DEL
PERÚ

**PALACIO DE JUSTICIA DEL
CUSCO**
CORTE SUPERIOR DE JUSTICIA DE CUSCO

PLANO:

**PLANO DE PINTADO DE CIELO
RASO
PRIMER NIVEL**

UBICACIÓN:
DEPTO : CUSCO
PROV : CUSCO
DIST : CUSCO
DIRECC : AV. EL SOL N° 239

DIBUJO:

FECHA:
JUNIO 2025

ESCALA:

LÁMINA:

A-05

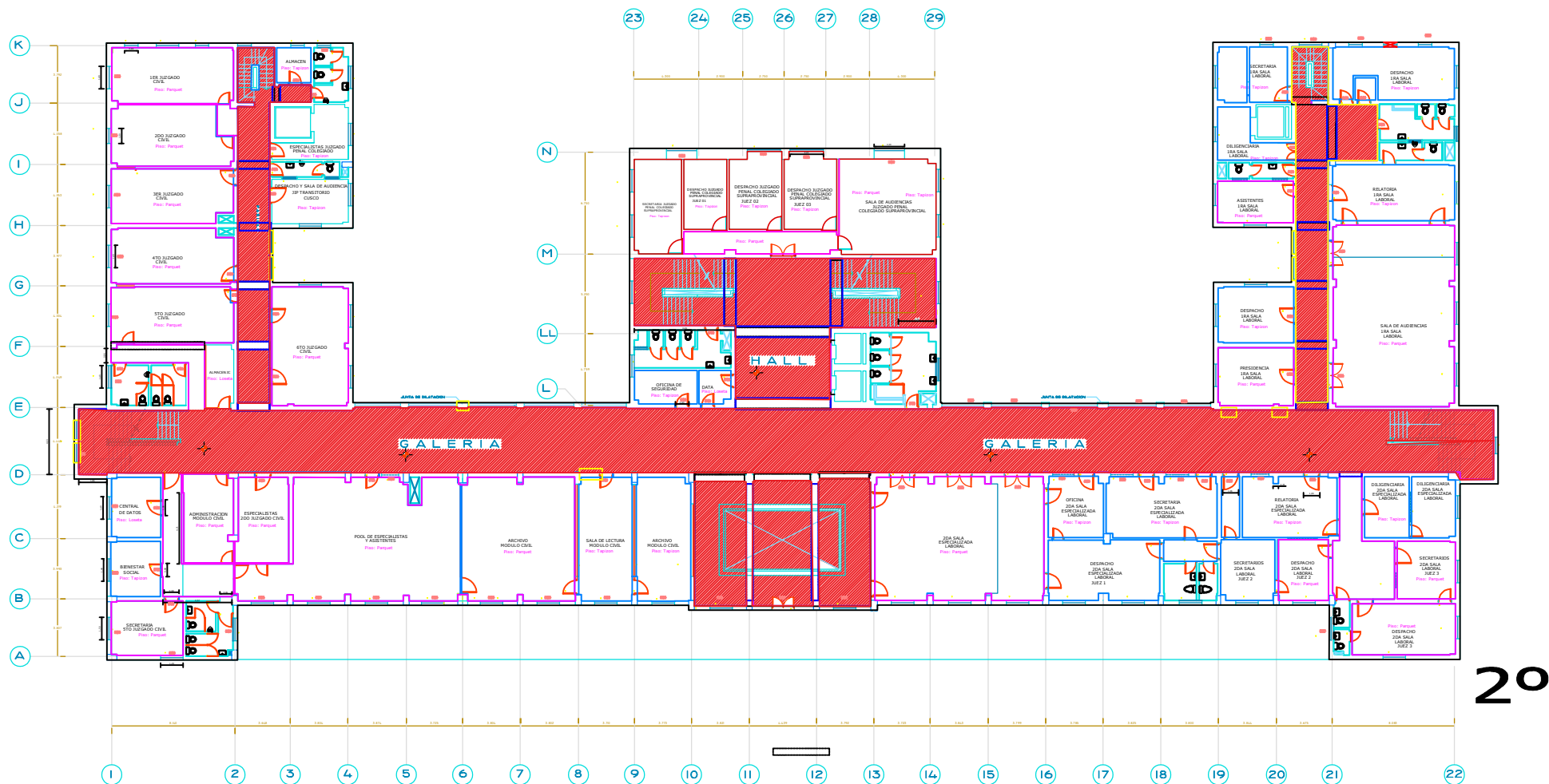

LEYENDA	
	PINTADO DE CIELO RASO
	PINTADO VIGAS



PODER JUDICIAL DEL
PERÚ

**PALACIO DE JUSTICIA DEL
CUSCO**
CORTE SUPERIOR DE JUSTICIA DE CUSCO

PLANO:
**PLANO DE PINTADO CIELO RASO
SEGUNDO NIVEL**

UBICACIÓN:
DEPTO : CUSCO
PROV : CUSCO
DIST : CUSCO
DIRECC : AV. EL SOL N° 239

FECHA:
JUNIO 2025
ESCALA:

A-06

METRADOS

PROYECTO : PINTADO DE EXTERIORES PODER JUDICIAL
 ETAPA 3.0 : ARQUITECTURA
 PROPIETARIO : PODER JUDICIAL CUSCO
 UBICACION : DPTO:CUSCO PROV:CUSCO DIST:CUSCO
 FECHA PROYECTO : 13/06/2025

Ítem	Descripción	Ref.	N° Elem.	Cant.	Dimensiones			Parcial	Total
					Largo	Ancho	Alto		
3.1.1	PROTECCION DE SEÑALIZACION								1 gbl
a)	SEÑALIZACION Y LETREROS INTERIORES		1	1	-	-	-	1	
3.1.2	PROTECCION DE LUMINARIA								1 gbl
a)	PROTECCION DE LUMINARIAS/TOMA CORRIENTES/INTERRUPTORES		1	1	-	-	-	1	
3.1.3	PROTECCION DE CANTONERAS DE PIEDRA								251.6 m
I)	AV. SOL								
a)	.		6	1	11.92	-	-	71.52	
b)	.		1	1	14.82	-	-	14.82	
c)	.		1	1	16.37	-	-	16.37	
II)	AFLIGIDOS								
d)	.		2	1	15.55	-	-	31.1	
e)	.		1	1	14.08	-	-	14.08	
III)	BCP								
f)	.		1	3	11.9	-	-	35.7	
IV)	LORETO								
g)	.		1	1	9.55	-	-	9.55	
h)	.		1	1	14.31	-	-	14.31	
i)	.		1	2	16.27	-	-	32.54	
j)	.		1	1	11.61	-	-	11.61	
3.1.4	PROTECCION DE REJAS METALICAS								1 gbl
a)	EXTERIORES		1	1	-	-	-	1	
3.2.1	RETIRO DE TARRAJEO								168.94 m²
I)	EXTERIOR								
a)	AFLIGIDOS		1	1	-	2.37	1.5	3.56	
b)	AFLIGIDOS.		1	9	-	2.4	0.3	6.48	
c)	.		1	1	-	1.8	2	3.6	
d)	.		1	1	-	1	1.2	1.2	
e)	AV.SOL		1	16	-	2.4	0.3	11.52	
f)	.		1	1	-	1.01	2.21	2.23	
g)	.		1	1	-	2.7	0.7	1.89	
h)	.		1	1	-	2	0.8	1.6	
i)	.		1	1	-	1	2	2	
j)	.		1	2	-	1.4	1	2.8	
k)	.area		1	1	-	4	-	4	
m)	.		1	1	-	1.2	1.5	1.8	
n)	.		1	2	-	4	1	8	
ñ)	.		1	2	-	1	3	6	
o)	.		1	1	-	1.4	2	2.8	
p)	.		1	1	-	1.2	2	2.4	
q)	.		1	2	-	0.6	1.2	1.44	
r)	BCP		1	8	-	2.4	0.3	5.76	
s)	.		1	1	-	2.3	0.3	0.69	
t)	.		1	1	-	4.37	0.3	1.31	
u)	F		1	1	-	4.25	0.7	2.98	
v)	LORETO		1	5	-	2.4	0.3	3.6	
w)	.		1	4	-	18.55	0.6	44.52	
x)	.		1	2	-	2.68	0.4	2.14	
y)	.		1	1	-	1	1	1	
z)	.		1	1	-	1	5	5	
aa)	.		1	1	-	2.8	0.3	0.84	
II)									
ab)	BI		1	5	-	2.4	0.3	3.6	
ac)	.		1	9	-	2.4	0.15	3.24	
ad)	BI2		1	1	-	1	2	2	
ae)	.		1	1	-	4	0.3	1.2	
af)	.		1	2	-	0.55	0.34	0.37	

ag)	.	1	1	-	3.45	0.3	1.04
ah)	.	1	1	-	5	0.3	1.5
ai)	AI	1	1	-	0.67	1.1	0.74
aj)	.	1	1	-	2.4	0.3	0.72
ak)	.	1	7	-	2.4	0.15	2.52
am)	.AREA	1	1	-	3.48	-	3.48
an)	.	1	1	-	2.58	0.4	1.03
añ)	AI2	1	4	-	2.4	0.15	1.44
III)	INTERIOR						
IV)	SEGUNDO NIVEL						
ao)	IZQUIERDA	1	2	1.5	0.15	-	0.45
ap)	.	1	2	1.25	0.15	-	0.38
aq)	COLUMNA	1	1	3.57	0.2	-	0.71
ar)	.	1	1	1.4	0.2	-	0.28
as)	.	1	1	2.6	0.2	-	0.52
at)	TABLEROS	1	2	1	1.2	-	2.4
au)	.	1	2	1.5	0.15	-	0.45
V)	PRIMER						
VI)	OFICINA IZQUIERDA						
av)	.	1	1	5.1	0.3	-	1.53
aw)	.	1	1	1.6	0.3	-	0.48
ax)	.	1	1	2	0.3	-	0.6
ay)	.	1	1	1.59	0.15	-	0.24
az)	.	1	1	1.6	0.3	-	0.48
ba)	TABLERO	1	2	1	1.5	-	3
VII)	AUDITORIO						
bb)	V	1	6	1.59	0.2	-	1.91
bc)	.	1	2	1	0.5	-	1
bd)	OFICINA DERECHA	1	2	1.59	0.15	-	0.48
3.2.2	RESANE DE TARRAJEO						168.94 m²
I)	EXTERIOR						
a)	AFLIGIDOS	1	1	-	2.37	1.5	3.56
b)	AFLIGIDOS.	1	9	-	2.4	0.3	6.48
c)	.	1	1	-	1.8	2	3.6
d)	.	1	1	-	1	1.2	1.2
e)	AV.SOL	1	16	-	2.4	0.3	11.52
f)	.	1	1	-	1.01	2.21	2.23
g)	.	1	1	-	2.7	0.7	1.89
h)	.	1	1	-	2	0.8	1.6
i)	.	1	1	-	1	2	2
j)	.	1	2	-	1.4	1	2.8
k)	.area	1	1	-	4	-	4
m)	.	1	1	-	1.2	1.5	1.8
n)	.	1	2	-	4	1	8
ñ)	.	1	2	-	1	3	6
o)	.	1	1	-	1.4	2	2.8
p)	.	1	1	-	1.2	2	2.4
q)	.	1	2	-	0.6	1.2	1.44
r)	BCP	1	8	-	2.4	0.3	5.76
s)	.	1	1	-	2.3	0.3	0.69
t)	.	1	1	-	4.37	0.3	1.31
u)	F	1	1	-	4.25	0.7	2.98
v)	LORETO	1	5	-	2.4	0.3	3.6
w)	.	1	4	-	18.55	0.6	44.52
x)	.	1	2	-	2.68	0.4	2.14
y)	.	1	1	-	1	1	1
z)	.	1	1	-	1	5	5
aa)	.	1	1	-	2.8	0.3	0.84
ab)	BI	1	5	-	2.4	0.3	3.6
ac)	.	1	9	-	2.4	0.15	3.24
ad)	BI2	1	1	-	1	2	2
ae)	.	1	1	-	4	0.3	1.2
af)	.	1	2	-	0.55	0.34	0.37
ag)	.	1	1	-	3.45	0.3	1.04
ah)	.	1	1	-	5	0.3	1.5
ai)	AI	1	1	-	0.67	1.1	0.74
aj)	.	1	1	-	2.4	0.3	0.72
ak)	.	1	7	-	2.4	0.15	2.52
am)	.AREA	1	1	-	3.48	-	3.48

an)	.	1	1	-	2.58	0.4	1.03
añ)	AI2	1	4	-	2.4	0.15	1.44
II)							
III)	SEGUNDO NIVEL						
ao)	IZQUIERDA	1	2	1.5	0.15	-	0.45
ap)	.	1	2	1.25	0.15	-	0.38
aq)	COLUMNA	1	1	3.57	0.2	-	0.71
ar)	.	1	1	1.4	0.2	-	0.28
as)	.	1	1	2.6	0.2	-	0.52
at)	TABLEROS	1	2	1	1.2	-	2.4
au)	.	1	2	1.5	0.15	-	0.45
IV)	PRIMER						
V)	OFICINA IZQUIERDA						
av)	.	1	1	5.1	0.3	-	1.53
aw)	.	1	1	1.6	0.3	-	0.48
ax)	.	1	1	2	0.3	-	0.6
ay)	.	1	1	1.59	0.15	-	0.24
az)	.	1	1	1.6	0.3	-	0.48
ba)	TABLERO	1	2	1	1.5	-	3
VI)	AUDITORIO						
bb)	V	1	6	1.59	0.2	-	1.91
bc)	.	1	2	1	0.5	-	1
bd)	OFICINA DERECHA	1	2	1.59	0.15	-	0.48
3.2.3	RESANE DE ALERO						
							41.02 m²
I)	AVENIDA SOL						
a)	B	1	1	1.5	1.44	-	2.16
b)	D	1	1	1.5	1.44	-	2.16
c)	E	1	2	1.5	1.44	-	4.32
II)	AFLIGIDOS						
d)	A	1	1	1.5	1.44	-	2.16
e)	.	1	1	4.8	1.44	-	6.91
f)	C	1	1	3.8	1.44	-	5.47
III)	BCP						
g)	A	1	1	1.5	1.44	-	2.16
h)	C	1	1	1.5	1.44	-	2.16
IV)	LORETO						
i)	B	1	1	1.5	1.44	-	2.16
j)	C	1	1	-	-	-	1
k)	D	1	1	-	-	-	1
m)	E	1	1	1.5	1.44	-	2.16
n)	F	1	2	1.5	1.44	-	4.32
ñ)	AI-2	1	1	2	1.44	-	2.88
3.3.1.1	IMPRIMADO EN MUROS EXTERIORES						
							154.04 m²
a)	AFLIGIDOS	1	1	-	2.37	1.5	3.56
b)	AFLIGIDOS.	1	9	-	2.4	0.3	6.48
c)	.	1	1	-	1.8	2	3.6
d)	.	1	1	-	1	1.2	1.2
e)	AV.SOL	1	16	-	2.4	0.3	11.52
f)	.	1	1	-	1.01	2.21	2.23
g)	.	1	1	-	2.7	0.7	1.89
h)	.	1	1	-	2	0.8	1.6
i)	.	1	1	-	1	2	2
j)	.	1	2	-	1.4	1	2.8
k)	.area	1	1	-	4	-	4
m)	.	1	1	-	1.2	1.5	1.8
n)	.	1	2	-	4	1	8
ñ)	.	1	2	-	1	3	6
o)	.	1	1	-	1.4	2	2.8
p)	.	1	1	-	1.2	2	2.4
q)	.	1	2	-	0.6	1.2	1.44
r)	BCP	1	8	-	2.4	0.3	5.76
s)	.	1	1	-	2.3	0.3	0.69
t)	.	1	1	-	4.37	0.3	1.31
u)	F	1	1	-	4.25	0.7	2.98
v)	LORETO	1	5	-	2.4	0.3	3.6
w)	.	1	4	-	18.55	0.6	44.52
x)	.	1	2	-	2.68	0.4	2.14
y)	.	1	1	-	1	1	1
z)	.	1	1	-	1	5	5

aa)	.	1	1	-	2.8	0.3	0.84
ab)	BI	1	5	-	2.4	0.3	3.6
ac)	.	1	9	-	2.4	0.15	3.24
ad)	BI2	1	1	-	1	2	2
ae)	.	1	1	-	4	0.3	1.2
af)	.	1	2	-	0.55	0.34	0.37
ag)	.	1	1	-	3.45	0.3	1.04
ah)	.	1	1	-	5	0.3	1.5
I)							
ai)	AI	1	1	-	0.67	1.1	0.74
aj)	.	1	1	-	2.4	0.3	0.72
ak)	.	1	7	-	2.4	0.15	2.52
am)	AREA	1	1	-	3.48	-	3.48
an)	.	1	1	-	2.58	0.4	1.03
añ)	AI2	1	4	-	2.4	0.15	1.44
II)							
3.3.1.2	PINTURA DE MUROS EXTERIORES						3623.59 m²
I)	FACHADA PRINCIPAL/A						
II)	PAÑO A						
a)	.	1	1	11.92	2.15	-	25.63
III)	PAÑO B						
b)	TOTAL	1	1	11.92	7.83	-	93.33
c)	V1-01	1	1	2.28	-1.59	-	-3.63
d)	V2-01	1	1	1.56	-1.49	-	-2.32
e)	MEDIO CIRCULO	1	1	-0.93	-	-	-0.93
f)	V3-01	1	3	1.41	-1.39	-	-5.88
g)	MEDIO CIRCULO	1	3	-0.77	-	-	-2.31
IV)	PAÑO C						
h)	.	1	1	11.92	29.13	-	347.23
i)	.	1	1	2.5	29.13	-	72.83
j)	AREA trapecio	1	1	7	-	-	7
k)	V1-03	1	7	2.28	-1.59	-	-25.38
m)	V1-04	1	1	1.3	-1	-	-1.3
n)	V2-03	1	8	2.1	-1.49	-	-25.03
ñ)	V3-03	1	3	2.1	-1.49	-	-9.39
o)	V3-04	1	3	1.82	-1.19	-	-6.5
p)	V3-05	1	4	1.41	-1.39	-	-7.84
q)	MEDIO CIRCULO	1	4	-1.52	-	-	-6.08
r)	V4-01	1	2	1.6	-1.19	-	-3.81
s)	V4-02	1	13	1.3	-1.22	-	-20.62
t)	MEDIO CIRCULO	1	13	-0.58	-	-	-7.54
u)	V4-03	1	1	2.1	-1.39	-	-2.92
V)	PAÑO D						
v)	.	1	1	11.01	13.61	-	149.85
w)	V2-04	1	3	2.1	-1.49	-	-9.39
x)	V3-06	1	4	1.41	-1.39	-	-7.84
y)	MEDIO CIRCULO	1	4	-0.75	-	-	-3
z)	V3-07	1	1	2.1	-1.49	-	-3.13
aa)	V4-04	1	3	1.58	-1.39	-	-6.59
ab)	MEDIO CIRCULO	1	3	-0.75	-	-	-2.25
ac)	MARCO VENTANA	1	2	-1.68	-	-	-3.36
VI)	PAÑO E						
ad)	.	1	1	11.92	29.13	-	347.23
ae)	.	1	1	2.95	29.13	-	85.93
af)	AREA trapecio	1	1	7	-	-	7
ag)	V1-03	1	7	2.28	-1.59	-	-25.38
ah)	V1-04	1	1	1.3	-1	-	-1.3
ai)	V2-03	1	8	2.1	-1.49	-	-25.03
aj)	V3-03	1	3	2.1	-1.49	-	-9.39
ak)	V3-04	1	3	1.82	-1.19	-	-6.5
am)	V3-05	1	4	1.41	-1.39	-	-7.84
an)	MEDIO CIRCULO	1	4	-1.52	-	-	-6.08
añ)	V4-01	1	2	1.6	-1.19	-	-3.81
ao)	V4-02	1	13	1.3	-1.22	-	-20.62
ap)	MEDIO CIRCULO	1	13	-0.58	-	-	-7.54
aq)	V4-03	1	1	2.1	-1.39	-	-2.92
VII)	PAÑO F						
ar)	TOTAL	1	1	14.08	7.83	-	110.25
as)	V1-01	1	1	2.28	-1.59	-	-3.63
at)	V2-01	1	1	1.56	-1.49	-	-2.32

au)	MEDIO CIRCULO	1	1	-0.93	-	-	-0.93
av)	V3-01	1	3	1.41	-1.39	-	-5.88
aw)	MEDIO CIRCULO	1	3	-0.77	-	-	-2.31
ax)	VS-01	1	1	0.8	-1	-	-0.8
VIII)	PAÑO G						
ay)	.	1	1	15.55	2.37	-	36.85
az)	PAÑO P	1	2	11.97	3.57	-	85.47
ba)	V1-02	1	2	2.28	-1.5	-	-6.84
bb)	V2-02	1	2	2.1	-1.5	-	-6.3
bc)	V3-02	1	2	2.1	-1.5	-	-6.3
IX)	FACHADA LATERAL/BCP						
X)	PAÑO A						
bd)	.	1	1	12.13	23.69	-	287.36
be)	V1-05	1	8	2.28	-1.5	-	-27.36
bf)	V1-06	1	1	1.22	-1	-	-1.22
bg)	V2-05	1	6	2.1	-1.5	-	-18.9
bh)	V2-06	1	2	1.56	-1.5	-	-4.68
bi)	MEDIO CIRCULO	1	2	-0.88	-	-	-1.76
bj)	V2-07	1	2	1.76	-1.25	-	-4.4
bk)	MEDIO CIRCULO	1	2	-0.61	-	-	-1.22
bm)	V2-08	1	2	1.22	-1	-	-2.44
bn)	V3-08	1	6	2.1	-1	-	-12.6
bñ)	V3-09	1	2	1.82	-1.2	-	-4.37
bo)	V3-10	1	1	1.3	-1.1	-	-1.43
bp)	MEDIO CIRCULO	1	1	-0.95	-	-	-0.95
XI)	PAÑO B						
bq)	.	1	1	9.3	4.7	-	43.71
XII)	PAÑO C						
br)	.	1	1	12.78	11.83	-	151.19
XIII)	FACHADA LATERAL/AFLI						
XIV)	PAÑO A						
bs)	.	1	1	14.08	23.69	-	333.56
bt)	V1-05	1	8	2.28	-1.5	-	-27.36
bu)	V1-06	1	1	1.22	-1	-	-1.22
bv)	V2-05	1	6	2.1	-1.5	-	-18.9
bw)	V2-06	1	2	1.56	-1.5	-	-4.68
bx)	MEDIO CIRCULO	1	2	-0.88	-	-	-1.76
by)	V2-09	1	1	2.1	-1.1	-	-2.31
bz)	V2-08	1	2	1.22	-1	-	-2.44
ca)	V3-08	1	6	2.1	-1	-	-12.6
cb)	V3-09	1	2	1.82	-1.2	-	-4.37
cc)	V3-10	1	1	1.3	-1.1	-	-1.43
cd)	MEDIO CIRCULO	1	1	-0.95	-	-	-0.95
ce)	VS-02	1	6	0.8	-1.8	-	-8.64
XV)	PAÑO B						
cf)	.	1	1	12.14	4.89	-	59.36
XVI)	PAÑO C						
cg)	.	1	1	14.08	11.58	-	163.05
ch)	cerco AREA	1	1	22	-	-	22
XVII)	FACHADA POSTERIOR/L						
XVIII)	PAÑO A						
ci)	.	1	1	15.55	2.37	-	36.85
XIX)	PAÑO B						
cj)	.	1	1	15.55	15.86	-	246.62
ck)	VS-03	1	1	0.8	-0.9	-	-0.72
cm)	P-01	1	1	1.95	-0.88	-	-1.72
cn)	V1-08	1	2	2.1	-1.5	-	-6.3
cñ)	V1-07	1	2	0.8	-0.9	-	-1.44
co)	V2-05	1	2	0.8	-0.9	-	-1.44
cp)	V2-06	1	2	2.1	-1.5	-	-6.3
cq)	V3-07	1	2	0.8	-0.9	-	-1.44
cr)	V3-08	1	2	2.1	-1.5	-	-6.3
XX)	PAÑO C						
cs)	area triangulo	1	1	7.68	-	-	7.68
ct)	.	1	1	2.06	17.91	-	36.89
cu)	.	1	1	14.31	17.91	-	256.29
cv)	.	1	5	1.84	-0.8	-	-7.36
cw)	.	1	5	2.89	-3.17	-	-45.81
cx)	.	1	10	2.65	-3.17	-	-84.01

cy)	.	1	12	1.22	-1.29	-	-18.89
cz)	.	1	12	-0.65	-	-	-7.8
XXI)	PAÑO D						
da)	.	1	1	15.44	20.03	-	309.26
db)	V-10	1	1	1.3	-1.2	-	-1.56
dc)	P-02	1	1	2.95	-1	-	-2.95
dd)	TECHO	1	1	-33.98	-	-	-33.98
de)	V2-8	1	2	1	-2.03	-	-4.06
df)	V2-9	1	2	0.5	-2.2	-	-2.2
dg)	V3-9	1	6	2.1	-1.5	-	-18.9
dh)	V4-5	1	2	0.91	-1.05	-	-1.91
di)	MEDIO CIRCULO	1	2	-0.43	-	-	-0.86
dj)	V4-06	1	7	1.29	-1.2	-	-10.84
dk)	MEDIO CIRCULO	1	7	-0.57	-	-	-3.99
XXII)	PAÑO E						
dm)	AREA TRIANGULO	1	1	8.03	-	-	8.03
dn)	.	1	1	16.64	18.28	-	304.18
dñ)	.	1	1	2.79	-1.6	-	-4.46
do)	.	1	1	1.92	-1.6	-	-3.07
dp)	.	1	1	0.63	-1.77	-	-1.12
dq)	.	1	2	2.89	-3.04	-	-17.57
dr)	.	1	3	2.89	-3.29	-	-28.52
ds)	.	1	4	2.65	-3.04	-	-32.22
dt)	.	1	6	2.65	-3.29	-	-52.31
du)	.	1	12	1.29	-1.22	-	-18.89
dv)	.	1	12	-0.58	-	-	-6.96
XXIII)	PAÑO F						
dw)	.	1	1	12.43	15.89	-	197.51
dx)	P-05	1	1	1.74	-0.8	-	-1.39
dy)	V-13	1	4	0.8	-0.9	-	-2.88
dz)	V-14	1	2	0.68	-0.9	-	-1.22
ea)	V23-9	1	8	0.68	-0.9	-	-4.9
eb)	V23-10	1	4	2.1	-1.49	-	-12.52
XXIV)	PAÑO G						
ec)	.	1	1	11.61	2.37	-	27.52
XXV)	INTERIORES						
XXVI)	AI						
ed)	.	1	1	13.44	23.61	-	317.32
ee)	.	1	2	0.65	1.72	-	2.24
ef)	.	1	1	2.97	3.69	-	10.96
eg)	VS-4	1	5	0.8	-1.49	-	-5.96
eh)	VS-5	1	1	0.51	-2	-	-1.02
ei)	P-06	1	1	1.34	-1.1	-	-1.47
ej)	V-10	1	18	2.28	-1.59	-	-65.25
ek)	V-11	1	3	1.29	-1	-	-3.87
em)	V4-8	1	2	1	-0.8	-	-1.6
XXVII)	BI						
en)	.	1	1	11.65	23.61	-	275.06
eñ)	.	1	1	2.97	3.69	-	10.96
eo)	VS-6	1	1	0.8	-2	-	-1.6
ep)	P-07	1	1	1.52	-1.1	-	-1.67
eq)	V-12	1	4	2.28	-1.49	-	-13.59
er)	V-13	1	14	2.1	-1.49	-	-43.81
es)	V4-8	1	2	1	-0.8	-	-1.6
XXVIII)	AI2						
et)	.	1	1	16.46	16.49	-	271.43
eu)	.	1	1	5.04	6.05	-	30.49
ev)	VS-07	1	2	1.49	-0.32	-	-0.95
ew)	VS-08	1	1	0.47	-0.32	-	-0.15
ex)	v-12	1	5	2.28	-1.49	-	-16.99
ey)	V-13	1	8	2.1	-1.49	-	-25.03
ez)	V-14	1	3	1.9	-1.49	-	-8.49
XXIX)	BI2						
fa)	.	1	1	18.43	16.49	-	303.91
fb)	.	1	1	4.12	6.05	-	24.93
fc)	AREA TRIANGULO	1	1	11.19	-	-	11.19
fd)	VS-07	1	2	1.49	-0.8	-	-2.38
fe)	VS-08	1	1	0.87	-2.43	-	-2.11
ff)	v-12	1	5	2.28	-1.49	-	-16.99
fg)	V-13	1	8	2.1	-1.49	-	-25.03

fh)	V4-9	1	3	1.9	-1.49	-	-8.49
fi)	P-07	1	1	1.32	-0.84	-	-1.11
fj)	INTERIORES	1	2	11.94	5.18	-	123.7
fk)	.	1	2	9.13	5.3	-	96.78
fm)	VI	1	1	11.92	2.15	-	-37.55
XXX)	MOLDURAS						
XXXI)	AV SOL						
fn)	TIPO 1 AREA	1	6	-19.45	-	-	-116.7
fi)	TIPO 2 AREA	1	2	-10.78	-	-	-21.56
fo)	TIPO 3 AREA	1	1	-38.18	-	-	-38.18
fp)	TIPO 4	1	10	-2.6	-	-	-26
fq)	TIPO 6 AREA	1	7	-0.25	-	-	-1.75
fr)	TIPO 7 AREA	1	5	-1	-	-	-5
fs)	TIPO 8	1	2	-1.83	-	-	-3.66
ft)	TIPO 9	1	16	-1	-	-	-16
fu)	TIPO 10	1	2	-6.71	-	-	-13.42
fv)	TIPO 11	1	1	-1.6	-	-	-1.6
XXXII)	BCP						
fw)	TIPO 1 AREA	1	2	-19.45	-	-	-38.9
fx)	TIPO 4 AREA	1	6	-2.6	-	-	-15.6
fy)	TIPO 6 AREA	1	6	-0.25	-	-	-1.5
fz)	TIPO 9	1	8	-1	-	-	-8
ga)	TIPO 12	1	2	-1.71	-	-	-3.42
gb)	TIPO 13	1	1	-2.45	-	-	-2.45
gc)	TIPO	1	1	-1.45	-	-	-1.45
gd)	TIPO	1	1	-3.68	-	-	-3.68
XXXIII)	AFLIGIDOS						
ge)	TIPO 1 AREA	1	2	-19.45	-	-	-38.9
gf)	TIPO 4 AREA	1	6	-2.6	-	-	-15.6
gg)	TIPO 6 AREA	1	6	-0.25	-	-	-1.5
gh)	TIPO 9	1	8	-1	-	-	-8
gi)	TIPO 12	1	2	-1.71	-	-	-3.42
gj)	TIPO 13	1	1	-2.45	-	-	-2.45
gk)	TIPO	1	1	-3.68	-	-	-3.68
gm)	TIPO.	1	1	-2.28	-	-	-2.28
gn)	.	1	1	-3.27	-	-	-3.27
XXXIV)	LORETO						
gñ)	TIPO 5 AREA	1	4	-2.32	-	-	-9.28
go)	TIPO 6 AREA	1	12	-0.25	-	-	-3
gp)	TIPO 14	1	1	-3.76	-	-	-3.76
XXXV)	AI						
gq)	TIPO 5 AREA	1	4	-2.32	-	-	-9.28
gr)	TIPO 6 AREA	1	5	-0.25	-	-	-1.25
gs)	TIPO 4	1	1	-2.6	-	-	-2.6
gt)	TIPO 9	1	1	-1	-	-	-1
gu)	.	1	2	-0.5	-	-	-1
XXXVI)	AI-2						
gv)	TIPO 5 AREA	1	4	-2.32	-	-	-9.28
gw)	TIPO 6 AREA	1	4	-0.25	-	-	-1
XXXVII)	BI						
gx)	TIPO 5 AREA	1	5	-2.32	-	-	-11.6
gy)	TIPO 6 AREA	1	6	-0.25	-	-	-1.5
gz)	TIPO 4	1	1	-2.6	-	-	-2.6
ha)	TIPO 9	1	5	-1	-	-	-5
hb)	.	1	2	-0.5	-	-	-1
XXXVIII)	BI-2						
hc)	TIPO 5 AREA	1	4	-2.32	-	-	-9.28
hd)	TIPO 6 AREA	1	4	-0.25	-	-	-1
he)	TIPO INTERIORES	1	2	-5.69	-	-	-11.38
3.3.1.3	PINTURA EN FRISO/MOLDURA DE VANOS						482.78 m²
I)	MOLDURAS						
II)	AV SOL						
a)	TIPO 1 AREA	1	6	19.45	-	-	116.7
b)	TIPO 2 AREA	1	2	10.78	-	-	21.56
c)	TIPO 3 AREA	1	1	38.18	-	-	38.18
d)	TIPO 4	1	10	2.6	-	-	26
e)	TIPO 6 AREA	1	7	0.25	-	-	1.75
f)	TIPO 7 AREA	1	5	1	-	-	5
g)	TIPO 8	1	2	1.83	-	-	3.66
h)	TIPO 9	1	16	1	-	-	16
i)	TIPO 10	1	2	6.71	-	-	13.42

j)	TIPO 11	1	1	1.6	-	-	1.6
III)	BCP						
k)	TIPO 1 AREA	1	2	19.45	-	-	38.9
m)	TIPO 4 AREA	1	6	2.6	-	-	15.6
n)	TIPO 6 AREA	1	6	0.25	-	-	1.5
ñ)	TIPO 9	1	8	1	-	-	8
o)	TIPO 12	1	2	1.71	-	-	3.42
p)	TIPO 13	1	1	2.45	-	-	2.45
q)	TIPO	1	1	1.45	-	-	1.45
r)	TIPO	1	1	3.68	-	-	3.68
IV)	AFLIGIDOS						
s)	TIPO 1 AREA	1	2	19.45	-	-	38.9
t)	TIPO 4 AREA	1	6	2.6	-	-	15.6
u)	TIPO 6 AREA	1	6	0.25	-	-	1.5
v)	TIPO 9	1	8	1	-	-	8
w)	TIPO 12	1	2	1.71	-	-	3.42
x)	TIPO 13	1	1	2.45	-	-	2.45
y)	TIPO	1	1	3.68	-	-	3.68
z)	TIPO.	1	1	2.28	-	-	2.28
aa)	.	1	1	3.27	-	-	3.27
V)	LORETO						
ab)	TIPO 5 AREA	1	4	2.32	-	-	9.28
ac)	TIPO 6 AREA	1	12	0.25	-	-	3
ad)	TIPO 14	1	1	3.76	-	-	3.76
VI)	AI						
ae)	TIPO 5 AREA	1	4	2.32	-	-	9.28
af)	TIPO 6 AREA	1	5	0.25	-	-	1.25
ag)	TIPO 4	1	1	2.6	-	-	2.6
ah)	TIPO 9	1	1	1	-	-	1
ai)	.	1	2	0.5	-	-	1
VII)	AI-2						
aj)	TIPO 5 AREA	1	4	2.32	-	-	9.28
ak)	TIPO 6 AREA	1	4	0.25	-	-	1
VIII)	BI						
am)	TIPO 5 AREA	1	5	2.32	-	-	11.6
an)	TIPO 6 AREA	1	6	0.25	-	-	1.5
añ)	TIPO 4	1	1	2.6	-	-	2.6
ao)	TIPO 9	1	5	1	-	-	5
ap)	.	1	2	0.5	-	-	1
IX)	BI-2						
aq)	TIPO 5 AREA	1	4	2.32	-	-	9.28
ar)	TIPO 6 AREA	1	4	0.25	-	-	1
as)	TIPO INTERIORES	1	2	5.69	-	-	11.38
3.3.1.4	PINTURA EN FRISO EXTERIOR PERIMETRAL						663.3 m
I)	FACHADA PRINCIPAL/A V. SOL						
II)	NIVEL 3						
a)	.	1	1	94.63	-	-	94.63
III)	NIVEL 4						
b)	.	1	1	80.65	-	-	80.65
c)	PERPENDICULAR	1	2	3.57	-	-	7.14
IV)	FACHADA LATERAL/BCP						
V)	NIVEL 3						
d)	.	1	1	41.14	-	-	41.14
VI)	NIVEL 4						
e)	.	1	1	13.49	-	-	13.49
VII)	FACHADA LATERAL/AFLIGIDOS						
VIII)	NIVEL 3						
f)	.	1	1	41.14	-	-	41.14
g)	.	1	1	13.49	-	-	13.49
IX)	FACHADA POSTERIOR/L ORETO						
X)	NIVEL 1						
h)	.	1	1	20.66	-	-	20.66
XI)	NIVEL 3						
i)	.	1	1	36.86	-	-	36.86
j)	.	1	1	37.32	-	-	37.32
XII)	NIVEL 4						

k)	.	1	1	80.65	-	-	80.65
XIII)	INTERIORES						
XIV)	AI						
m)	NIVEL 3	1	1	12.28	-	-	12.28
n)	.	1	1	7.85	-	-	7.85
XV)	BI						
ñ)	NIVEL 3	1	1	8.21	-	-	8.21
o)	.	1	1	12.27	-	-	12.27
XVI)	AI2						
p)	NIVEL 3	1	1	16.6	-	-	16.6
q)	NIVEL 1	1	1	7.52	-	-	7.52
XVII)	BI2						
r)	NIVEL 3	1	1	16.6	-	-	16.6
s)	NIVEL 1	1	1	7.52	-	-	7.52
t)	LORETO	2	3	17.88	-	-	107.28
3.3.1.5	PINTURA EN ALEROS						557.71 m²
a)	AVENIDA SOL	1	1	80.82	1.44	-	116.38
b)	.	1	2	11.42	1.44	-	32.89
c)	BCP	1	1	41	1.44	-	59.04
d)	.	1	1	13.4	1.44	-	19.3
e)	AFLIGIDOS	1	1	41	1.44	-	59.04
f)	.	1	1	13.4	1.44	-	19.3
g)	LORETO	1	1	19	1.44	-	27.36
h)	.	1	1	20.5	1.44	-	29.52
i)	.	1	1	19	1.44	-	27.36
j)	.	1	1	29	1.44	-	41.76
k)	AI	1	1	23.6	1.44	-	33.98
m)	.	1	1	3.57	1.44	-	5.14
n)	AI-2	1	1	16.5	1.44	-	23.76
ñ)	BI	1	1	23.6	1.44	-	33.98
o)	.	1	1	3.57	1.44	-	5.14
p)	BI-2	1	1	16.5	1.44	-	23.76
3.3.1.6	PINTURA BARNIZ DE CANECILLOS						405 und
I)	AV.SOL						
a)	A	1	4	-	-	-	4
b)	B	1	11	-	-	-	11
c)	C	1	34	-	-	-	34
d)	D	1	22	-	-	-	22
e)	E	1	34	-	-	-	34
f)	F	1	11	-	-	-	11
g)	G	1	4	-	-	-	4
II)	BCP						
h)	A	1	22	-	-	-	22
i)	B	1	7	-	-	-	7
j)	C	1	11	-	-	-	11
III)	AFLIGIDOS						
k)	A	1	22	-	-	-	22
m)	B	1	7	-	-	-	7
n)	C	1	11	-	-	-	11
IV)	LORETO						
ñ)	A	1	2	-	-	-	2
o)	B	1	16	-	-	-	16
p)	C	1	22	-	-	-	22
q)	D	1	34	-	-	-	34
r)	E	1	22	-	-	-	22
s)	F	1	17	-	-	-	17
t)	G	1	2	-	-	-	2
u)	AI	1	24	-	-	-	24
v)	AI-2	1	22	-	-	-	22
w)	BI	1	22	-	-	-	22
x)	BI-2	1	22	-	-	-	22
3.3.1.7	PINTURA DE REJAS METALICAS						276.86 m²
I)	AVENIDA SOL						
a)	TIPO 1	1	16	6.71	-	-	107.36
b)	TIPO 2	1	2	1.3	-	-	2.6
II)	BCP						
c)	TIPO 1	1	8	6.71	-	-	53.68
d)	TIPO 3	1	11	2.83	0.6	-	18.68
e)	TIPO 4	1	2	0.5	0.6	-	0.6
III)	AFLIGIDOS						
f)	TIPO 1	1	8	6.71	-	-	53.68
IV)	BI						

g)	TIPO 1	1	5	6.71	-	-	33.55
V)	AI						
h)	TIPO1	1	1	6.71	-	-	6.71
3.3.2.1	IMPRIMADO EN INTERIORES						14.9 m²
I)	INTERIOR						
II)	SEGUNDO						
a)	OFICINA IZQUIERDA	1	2	1.5	0.15	-	0.45
b)	.	1	2	1.25	0.15	-	0.38
c)	.COLUMNA	1	1	3.57	0.2	-	0.71
d)	.	1	1	1.4	0.2	-	0.28
e)	.	1	1	2.6	0.2	-	0.52
f)	.TABLEROS	1	2	1	1.2	-	2.4
g)	.	1	2	1.5	0.15	-	0.45
III)	PRIMER						
IV)	OFICINA IZQUIERDA						
h)	.	1	1	5.1	0.3	-	1.53
i)	.	1	1	1.6	0.3	-	0.48
j)	.	1	1	2	0.3	-	0.6
k)	.	1	1	1.59	0.15	-	0.24
m)	.	1	1	1.6	0.3	-	0.48
V)	GALERIA IZQUIERDA						
n)	TABLERO	1	2	1	1.5	-	3
VI)	AUDITORIO						
ñ)	V	1	6	1.59	0.2	-	1.91
o)	.	1	2	1	0.5	-	1
p)	OFICINA DERECHA	1	2	1.59	0.15	-	0.48
3.3.2.2	PINTURA MUROS INTERIORES						1879.2 m²
I)	SEGUNDO NIVEL						
II)	PASILLO						
a)	.	1	1	0.66	1.88	-	1.24
b)	.	1	1	0.47	1.88	-	0.88
c)	.	1	1	5.51	1.88	-	10.36
d)	.	1	1	7.22	1.88	-	13.57
e)	P-3	1	2	0.4	-0.9	-	-0.72
f)	.	1	1	7.35	1.88	-	13.82
g)	P-3	1	1	0.4	-0.9	-	-0.36
h)	.	1	1	5.45	1.88	-	10.25
i)	.	1	1	4.11	1.88	-	7.73
j)	.	1	1	27.87	1.88	-	52.4
k)	P-1	1	5	0.4	-1.1	-	-2.2
m)	P-2	1	3	0.88	-1.68	-	-4.44
n)	Vi-1	1	1	1	-1	-	-1
ñ)	.	1	1	5.09	3.38	-	17.2
o)	.	1	1	27.31	1.88	-	51.34
p)	P-1	1	1	0.4	-1.1	-	-0.44
q)	P-3	1	2	0.4	-0.9	-	-0.72
r)	Vi-1	1	2	1	-1	-	-2
s)	.	1	1	3.07	1	-	3.07
t)	Vi-2	1	2	1.5	-1.24	-	-3.72
III)	IZQUIERDA						
u)	.	1	1	9.18	3.5	-	32.13
v)	P-03	1	2	2	-0.9	-	-3.6
w)	.	1	1	6.19	3.2	-	19.81
x)	VANO	1	1	3.2	-1.2	-	-3.84
y)	.	1	1	18.5	3.5	-	64.75
z)	P-1	1	2	2	-1.1	-	-4.4
aa)	P-03	1	1	2	-0.9	-	-1.8
ab)	.	1	1	20.41	3.5	-	71.44
ac)	P-1	1	3	2	-1.1	-	-6.6
ad)	P-03	1	2	2	-0.9	-	-3.6
ae)	V-13	1	2	2.1	-1.49	-	-6.26
af)	.	1	1	6.29	3.5	-	22.02
ag)	P-03	1	2	2	-0.9	-	-3.6
ah)	.	1	1	17.45	3.4	-	59.33
ai)	P-03	1	2	2	-0.9	-	-3.6
aj)	P-1	1	3	2	-1.1	-	-6.6
IV)	DERECHA						

ak)	.	1	1	21.59	3.5	-	75.57
am)	P-1	1	3	2	-1.1	-	-6.6
an)	P-03	1	2	2	-0.9	-	-3.6
añ)	P-04	1	1	2	-1.15	-	-2.3
ao)	.	1	1	16.63	3.5	-	58.21
ap)	P-2	1	2	2.68	-1.68	-	-9
aq)	P-1	1	1	2	-1.1	-	-2.2
ar)	.	1	1	11.35	3.5	-	39.73
as)	P-03	1	3	2	-0.9	-	-5.4
at)	.	1	1	2.22	3.5	-	7.77
V)	ESCALERA PRINCIPAL TZOUEBDA						
au)	.	1	1	3.22	3.4	-	10.95
av)	AREA	1	2	3.78	-	-	7.56
aw)	.	1	4	1.86	3.4	-	25.3
ax)	V2-7	1	2	1.76	-1.25	-	-4.4
ay)	MEDIO CIRCULO	1	2	-0.61	-	-	-1.22
az)	.	1	2	4.33	3.4	-	29.44
ba)	V3-09	1	1	1.82	-1.2	-	-2.18
bb)	AREA	1	4	0.98	-	-	3.92
bc)	AREA	1	4	3.2	-	-	12.8
bd)	AREA	1	2	13	-	-	26
VI)	ESCALERAS SECUNDARIAS						
be)	.	1	2	2.09	3.7	-	15.47
bf)	AREA	1	2	5.46	-	-	10.92
bg)	.	1	2	3.85	1.85	-	14.25
bh)	V-14	1	1	0.68	-0.9	-	-0.61
bi)	V2-06	1	1	2.1	-1.5	-	-3.15
bj)	HALL	1	2	5.47	3.37	-	36.87
bk)	P-03	1	1	1.9	-0.9	-	-1.71
bm)	ASCENSOR	1	2	3.58	-2	-	-14.32
VII)	ESCALERAS						
bn)	.	1	1	2.87	3.37	-	9.67
bñ)	P-03	1	1	1.9	-0.9	-	-1.71
bo)	.	1	1	2.59	3.37	-	8.73
bp)	.	1	1	1.93	3.3	-	6.37
bq)	.	1	1	2.48	3.3	-	8.18
br)	.	1	2	4.43	3.3	-	29.24
bs)	V-13	1	2	2.1	-1.49	-	-6.26
bt)	.	1	2	2.64	3.3	-	17.42
bu)	AREA	1	2	13.41	-	-	26.82
bv)	.	1	4	1.37	-	-	5.48
bw)	.	1	2	2.89	0.7	-	4.05
bx)	.	1	2	2.64	0.7	-	3.7
by)	AREA	1	4	2.7	-	-	10.8
bz)	.	1	2	0.57	0.7	-	0.8
VIII)	PRIMER						
IX)	AMBIENTES INTERIORES						
ca)	PRESIDENCIA	1	2	3.92	0.83	-	6.51
cb)	.	1	1	7.16	0.83	-	5.94
cc)	V-02	1	2	0.73	-1.59	-	-2.32
cd)	.	1	2	4.28	1.16	-	9.93
ce)	.	1	1	7.11	1.16	-	8.25
cf)	P-02	1	2	0.14	-1.68	-	-0.47
cg)	SALA PLENA	1	1	54.15	1.15	-	62.27
ch)	V-2	1	3	0.73	-1.6	-	-3.5
ci)	V-1	1	1	0.73	-1	-	-0.73
X)	AUDITORIO						
cj)	.	1	1	20.35	3.12	-	63.49
ck)	P-05	1	1	2.58	-3.37	-	-8.69
cm)	v-12	1	2	2.28	-1.49	-	-6.79
cn)	lateral area	1	2	33.34	-	-	66.68
cñ)	v-12	1	4	2.28	-1.49	-	-13.59
XI)	PASADILLOS						
XII)	GALERIA DERECHA						
co)	.	1	1	30.48	1.89	-	57.61
cp)	P-02	1	2	0.14	-1.68	-	-0.47
cq)	P-01	1	1	0.4	-1.1	-	-0.44
cr)	.	1	1	4.82	1.89	-	9.11

cs)	.	1	1	5.63	1.89	-	10.64
ct)	.	1	1	15.7	0.16	-	2.51
cu)	Vi-1	1	1	1	-1	-	-1
XIII)	OFICINA DERECHA						
cv)	.	1	1	20.57	3.48	-	71.58
cw)	P-01	1	2	2	-1.1	-	-4.4
cx)	P-03	1	2	2	-0.9	-	-3.6
cy)	P-04	1	1	2	-1.15	-	-2.3
cz)	.	1	1	16.68	3.48	-	58.05
da)	P-01	1	1	2	-1.1	-	-2.2
db)	P-02	1	2	2	-1.68	-	-6.72
dc)	V-10'	1	2	2.1	-1.49	-	-6.26
dd)	.	1	1	4.65	3.48	-	16.18
de)	.	1	1	3.74	3.48	-	13.02
df)	.	1	1	1	3.48	-	3.48
dg)	P-03	1	3	2	-0.9	-	-5.4
dh)	INGRESO	1	1	8.4	2.89	-	24.28
di)	P-02	1	1	0.4	-1.68	-	-0.67
dj)	.	1	1	6.89	2.58	-	17.78
dk)	.	1	1	0.8	1.88	-	1.5
dm)	.	1	1	13.87	2.58	-	35.78
dn)	P-05	1	3	1.97	-1.99	-	-11.76
dñ)	HALL	1	1	5.54	1.88	-	10.42
do)	P-03	1	1	0.4	-0.9	-	-0.36
dp)	.	1	1	10.82	3.38	-	36.57
dq)	ASCENSOR	1	2	3.58	-2	-	-14.32
dr)	.	1	1	6.37	2.08	-	13.25
ds)	P-05	1	1	0.88	-3.37	-	-2.97
XIV)	GALERIA IZQUIERDA						
dt)	.	1	1	12.98	1.52	-	19.73
du)	.	1	1	21.48	1.89	-	40.6
dv)	P-01	1	2	0.4	-1.1	-	-0.88
dw)	P-03	1	2	0.4	-0.9	-	-0.72
dx)	Vi-1	1	1	1	-1	-	-1
dy)	.	1	1	13.92	1.89	-	26.31
dz)	P-03	1	2	0.4	-0.9	-	-0.72
ea)	.	1	1	15.7	0.16	-	2.51
eb)	PUERTA ESTACIONAMIENTO	1	1	4.22	1.89	-	7.98
ec)	.	1	2	1.85	1.89	-	6.99
ed)	area	1	1	4.62	-	-	4.62
ee)	OFICINAS IZQUIERDA	1	1	20	3.48	-	69.6
ef)	P-01	1	3	2	-1.1	-	-6.6
eg)	P-03	1	2	2	-0.9	-	-3.6
eh)	P-04	1	1	2	-1.15	-	-2.3
ei)	.	1	1	20.41	3.48	-	71.03
ej)	P-01	1	4	2	-1.1	-	-8.8
ek)	P-03	1	1	2	-0.9	-	-1.8
em)	P-06	1	1	2	-1	-	-2
en)	Vi-1	1	1	2.3	-1.59	-	-3.66
eñ)	.	1	1	6.4	3.48	-	22.27
eo)	P-03	1	2	2	-0.9	-	-3.6
ep)	.	1	1	2.15	3.88	-	8.34
eq)	VANO	1	1	2.15	-2.2	-	-4.73
XV)	ESCALERAS SECUNDARIAS ATRAS						
er)	.	1	2	3.61	-	-	7.22
es)	area	1	2	13.24	-	-	26.48
et)	.	1	1	2.66	3.88	-	10.32
eu)	.	1	2	1.2	0.95	-	2.28
ev)	area	1	4	1.92	-	-	7.68
ew)	area	1	2	1.53	-	-	3.06
ex)	area	1	4	1.72	-	-	6.88
ey)	.	1	1	1.37	3.68	-	5.04
ez)	P-01	1	1	2	-1.1	-	-2.2
XVI)	ESCALERAS SECUNDARIAS LATERALES						

fa)	AREA	1	2	13.64	-	-	27.28
fb)	AREA	1	4	3.04	-	-	12.16
fc)	AREA DERECHA	1	2	3.67	-	-	7.34
fd)	.	1	1	3.3	3.38	-	11.15
fe)	AREA	1	1	4.26	-	-	4.26
ff)	.	1	2	2.23	4.03	-	17.97
fg)	.	1	1	4.48	4.03	-	18.05
fh)	V	1	1	1.82	-1.1	-	-2
fi)	AREA	1	1	14.47	-	-	14.47
XVII)	ESCALERAS PRINCIPALES						
fj)	.	1	1	3.97	3.38	-	13.42
fk)	P-03	1	1	1.9	-0.9	-	-1.71
fm)	.	1	2	4.43	4.48	-	39.69
fn)	v-13	1	2	2.1	-1.59	-	-6.68
fñ)	.	1	1	3.41	-	-	3.41
fo)	area	1	2	3.58	-	-	7.16
fp)	area	1	2	12.37	-	-	24.74
fq)	area	1	3	2.54	-	-	7.62
fr)	.	1	1	4.76	3.28	-	15.61
fs)	.	1	1	4.67	3.28	-	15.32
ft)	.	1	1	2.44	3.28	-	8
fu)	P-03	1	2	1.9	-0.9	-	-3.42
3.3.2.3	PINTURA EN FRISO INTERIOR						1038.58 m
I)	SEGUNDO NIVEL						
a)	.	1	1	11.27	-	-	11.27
b)	.	1	1	54.8	-	-	54.8
c)	.	1	18	2.1	-	-	37.8
d)	.	1	1	116.52	-	-	116.52
e)	.	1	1	57.52	-	-	57.52
f)	.	1	2	3.56	-	-	7.12
g)	.	1	2	24.73	-	-	49.46
h)	.	1	1	103	-	-	103
i)	.	1	4	6.3	-	-	25.2
j)	.	1	4	4.43	-	-	17.72
k)	HALL	1	2	3.41	-	-	6.82
m)	.	1	2	3.45	-	-	6.9
n)	.	1	2	3.41	-	-	6.82
ñ)	.	1	2	3.69	-	-	7.38
o)	1	1	4	7.7	-	-	30.8
II)	PRIMER						
p)	PRESIDENCIA	1	1	44	-	-	44
q)	SALA PLENA	1	1	97.89	-	-	97.89
r)	PASILLOS	1	1	106	-	-	106
s)	oficina derecha	1	1	53.8	-	-	53.8
t)	vigas	5	2	2.13	-	-	21.3
u)	.	1	2	3.48	-	-	6.96
v)	galeria derecha	1	1	31.6	-	-	31.6
w)	galeria izquierda	1	1	32	-	-	32
x)	vigas izquierda	2	5	2.15	-	-	21.5
y)	.	1	1	68	-	-	68
z)	.	1	4	4.1	-	-	16.4
3.3.2.4	PINTURA EN VIGAS						272.96 m²
I)	SEGUNDO NIVEL						
a)	.	1	10	2.1	0.5	-	10.5
b)	.	1	20	2.1	0.2	-	8.4
c)	.	1	1	1	0.3	-	0.3
d)	.	1	2	1	0.2	-	0.4
e)	.	1	1	1.23	0.5	-	0.62
f)	.	1	2	1.23	0.2	-	0.49
g)	.	1	1	3.48	0.5	-	1.74
h)	.	1	2	3.48	0.2	-	1.39
i)	HALL	1	2	6.3	0.6	-	7.56
j)	.	1	4	6.3	0.3	-	7.56
k)	.	1	2	4.43	0.6	-	5.32
m)	.	1	2	7.7	0.45	-	6.93
n)	.	1	4	4.43	0.3	-	5.32
ñ)	.	1	4	7.7	0.3	-	9.24
o)	.	1	1	10.76	0.45	-	4.84
p)	.	1	2	10.76	0.3	-	6.46

q)	.	1	1	29.5	3.38	-	99.71
r)	V2	1	1	2.1	-1.49	-	-3.13
II)	PRIMER PISO						
s)	PRESIDENCIA	1	2	7.31	0.3	-	4.39
t)	.	1	1	7.31	0.37	-	2.7
u)	SALA PLENA	1	3	7.29	0.37	-	8.09
v)	.	1	6	7.29	0.3	-	13.12
III)	DERECHA OFICINA						
w)	.	1	5	2.13	0.6	-	6.39
x)	.	1	9	2.13	0.3	-	5.75
y)	.	1	1	2.13	0.1	-	0.21
z)	.	1	1	3.48	0.6	-	2.09
aa)	.	1	2	3.48	0.2	-	1.39
ab)	HALL	1	2	6.29	0.6	-	7.55
ac)	.	1	4	6.29	0.3	-	7.55
ad)	.	1	2	4.44	0.86	-	7.64
ae)	.	1	4	4.44	0.1	-	1.78
af)	.	1	1	10	-	-	10
ag)	IZQUIERDA OFICINA	1	5	2.15	0.6	-	6.45
ah)	.	1	9	2.15	0.3	-	5.81
ai)	.	1	1	2.15	0.1	-	0.22
aj)	escalera	1	2	4.1	0.6	-	4.92
ak)	.	1	4	4.1	0.2	-	3.28
3.3.2.5	PINTURA EN COLUMNAS						97.62 m²
I)	SEGUNDO NIVEL						
a)	.	1	9	3.38	0.35	-	10.65
b)	.	1	9	3.38	0.35	-	10.65
c)	.	1	8	3.68	0.65	-	19.14
II)	PRIMER						
III)	PRESIDENCIA						
d)	.	1	2	0.73	0.3	-	0.44
IV)	AUDITORIO						
e)	.	1	1	2.01	3.12	-	6.27
V)	GALERIA DERECHA						
f)	.	1	7	3.39	0.3	-	7.12
g)	.	1	3	3.39	0.52	-	5.29
h)	.	1	2	3.39	0.72	-	4.88
i)	HALL	1	2	2.74	1.88	-	10.3
VI)	GALERIA IZQUIERDA						
j)	.	1	3	0.38	3.39	-	3.86
k)	.	1	4	0.44	2.08	-	3.66
m)	.	1	8	0.22	2.08	-	3.66
n)	.	1	8	0.48	0.4	-	1.54
ñ)	.	1	3	0.71	3.39	-	7.22
o)	.	1	1	0.87	3.39	-	2.95
3.3.2.6	PINTADO DE CIELO RASO						1404.99 m²
I)	PISO N°01						
a)	AREA CENTRAL	1	1	400.12	-	-	400.12
b)	AREA ENTRADA	1	1	174.11	-	-	174.11
c)	IZQUIERDA	1	1	61.67	-	-	61.67
d)	DERECHA	1	1	49.56	-	-	49.56
II)	PISO N°02						
e)	CENTRAL	1	1	394.36	-	-	394.36
f)	MUSEO	1	1	89.65	-	-	89.65
g)	DERECHA	1	1	53.15	-	-	53.15
h)	IZQUIERDA	1	1	63.07	-	-	63.07
i)	HALL-ASCENSOR	1	1	119.3	-	-	119.3
3.3.2.7	PINTURA EN DERRAMES						788.84 m
I)	SEGUNDO NIVEL						
II)	PASILLO						
a)	P-3	1	10	2.2	-	-	22
b)	.	1	5	0.9	-	-	4.5
c)	P-1	1	6	2.2	-	-	13.2
d)	.	1	6	1.1	-	-	6.6
e)	P-2	1	6	2.68	-	-	16.08

f)	.	1	3	1.68	-	-	5.04
g)	Vi-1	1	6	4	-	-	24
h)	Vi-2	1	4	2.74	-	-	10.96
III)	IZQUIERDA						
i)	P-03	1	18	2.2	-	-	39.6
j)	.	1	9	0.9	-	-	8.1
k)	VANO	1	1	4.4	-	-	4.4
m)	P-1	1	16	2.2	-	-	35.2
n)	.	1	8	1.1	-	-	8.8
ñ)	V-13	1	4	3.59	-	-	14.36
IV)	DERECHA						
o)	P-1	1	8	2.2	-	-	17.6
p)	.	1	4	1.1	-	-	4.4
q)	P-03	1	10	2.2	-	-	22
r)	.	1	5	0.9	-	-	4.5
s)	P-04	1	2	2.2	-	-	4.4
t)	.	1	1	1.15	-	-	1.15
u)	P-2	1	4	2.68	-	-	10.72
v)	.	1	1	1.68	-	-	1.68
V)	ESCALERA PRINCIPAL IZQUIERDA						
w)	V2-7	1	4	3.01	-	-	12.04
x)	MEDIO CIRCULO	1	2	2.67	-	-	5.34
y)	V3-09	1	2	2.02	-	-	4.04
VI)	ESCALERAS SECUNDARIAS						
z)	V-14	1	2	1.58	-	-	3.16
aa)	V2-06	1	2	3.6	-	-	7.2
ab)	P-03	1	2	2.2	-	-	4.4
ac)	.	1	1	0.9	-	-	0.9
ad)	ASCENSOR	1	4	3.58	-	-	14.32
ae)	.	1	2	2	-	-	4
VII)	ESCALERAS						
af)	P-03	1	2	1.9	-	-	3.8
ag)	.	1	1	0.9	-	-	0.9
ah)	V-13	1	2	7.18	-	-	14.36
VIII)	PRIMER AMBIENTES INTERIORES						
IX)	AMBIENTES INTERIORES						
ai)	V-02	1	2	4.64	-	-	9.28
aj)	P-02	1	4	2.68	-	-	10.72
ak)	.	1	2	1.68	-	-	3.36
X)	SALA PLENA						
am)	V-2	1	6	2.33	-	-	13.98
an)	V-1	1	1	3.46	-	-	3.46
XI)	AUDITORIO						
añ)	P-05	1	2	2.68	-	-	5.36
ao)	.	1	1	3.37	-	-	3.37
ap)	v-12	1	2	7.54	-	-	15.08
aq)	v-12	1	4	7.54	-	-	30.16
XII)	PASADILLOS						
XIII)	GALERIA DERECHA						
ar)	P-02	1	4	2.68	-	-	10.72
as)	.	1	2	1.68	-	-	3.36
at)	P-01	1	2	2.2	-	-	4.4
au)	.	1	1	1.1	-	-	1.1
av)	Vi-1	1	1	4	-	-	4
XIV)	OFICINA DERECHA						
aw)	P-01	1	6	2.2	-	-	13.2
ax)	.	1	3	1.1	-	-	3.3
ay)	P-03	1	10	2.2	-	-	22
az)	.	1	5	0.9	-	-	4.5
ba)	P-04	1	2	2.2	-	-	4.4
bb)	.	1	1	1.15	-	-	1.15
bc)	P-02	1	4	2.68	-	-	10.72
bd)	.	1	2	1.68	-	-	3.36
be)	V-10'	1	2	7.18	-	-	14.36
XV)	INGRESO						
bf)	P-02	1	2	2.68	-	-	5.36
bg)	.	1	1	1.68	-	-	1.68

bh)	P-05	1	6	2.68	-	-	16.08
bi)	.	1	3	1.99	-	-	5.97
XVI)	HALL						
bj)	P-03	1	2	2.2	-	-	4.4
bk)	.	1	1	0.9	-	-	0.9
bm)	ASCENSOR	1	4	3.58	-	-	14.32
bn)	.	1	2	2	-	-	4
bñ)	P-05	1	2	2.68	-	-	5.36
bo)	.	1	1	3.37	-	-	3.37
XVII)	GALERIA IZQUIERDA						
bp)	P-01	1	4	2.2	-	-	8.8
bq)	.	1	2	1.1	-	-	2.2
br)	P-03	1	8	2.2	-	-	17.6
bs)	.	1	4	0.9	-	-	3.6
bt)	Vi-1	1	1	4	-	-	4
bu)	P-03	1	4	2.2	-	-	8.8
bv)	.	1	2	0.9	-	-	1.8
XVIII)	OFICINAS IZQUIERDA						
bw)	P-01	1	14	2.2	-	-	30.8
bx)	.	1	7	1.1	-	-	7.7
by)	P-03	1	10	2.2	-	-	22
bz)	.	1	5	0.9	-	-	4.5
ca)	P-04	1	2	2.2	-	-	4.4
cb)	.	1	1	1.15	-	-	1.15
cc)	P-06	1	2	2.2	-	-	4.4
cd)	.	1	1	1	-	-	1
ce)	Vi-1	1	1	7.78	-	-	7.78
cf)	VANO	1	1	8.7	-	-	8.7
XIX)	ESCALERAS SECUNDARIAS ATRAS						
cg)	P-01	1	2	2.2	-	-	4.4
ch)	.	1	1	1.1	-	-	1.1
XX)	ESCALERAS SECUNDARIAS LATERALES						
ci)	V	1	1	2.92	-	-	2.92
XXI)	ESCALERAS PRINCIPALES						
cj)	P-03	1	6	2.2	-	-	13.2
ck)	.	1	3	0.9	-	-	2.7
cm)	v-13	1	2	7.38	-	-	14.76
3.4.1	LIMPIEZA DE ELEMENTOS LITICOS						292.49 m²
I)	AV. SOL						
a)	.	1	1	71.41	-	-	71.41
b)	.	1	1	93	-	-	93
c)	.	1	1	4.44	-	-	4.44
d)	.	1	1	23.3	-	-	23.3
II)	AFLIGIDOS						
e)	.	2	1	15.55	-	-	31.1
f)	.	1	1	14.08	-	-	14.08
III)	BCP						
g)	.	1	1	11.68	-	-	11.68
h)	.	1	1	16.48	-	-	16.48
IV)	LORETO						
i)	.	1	1	27	-	-	27



PODER JUDICIAL
DEL PERÚ

Corte Superior de Justicia de Cusco

"Decenio de la Igualdad de oportunidades para mujeres y hombres"
"Año de la recuperación y consolidación de la economía peruana"

○ **Imágenes**



FACHADA POSTERIOR LORETO



FACHADA AV.SOL



FACHADA AFLIGIDOS



FACHADA BCP



PODER JUDICIAL
DEL PERÚ

Corte Superior de Justicia de Cusco
"Decenio de la Igualdad de oportunidades para mujeres y hombres"
"Año de la recuperación y consolidación de la economía peruana"



RESANES de TARRAJEOS



RESANES EXTERIORES



RESANES EXTERIORES



LIMPIEZA DE ELEMENTOS LÍTICOS

○ **Imágenes interiores**





PODER JUDICIAL
DEL PERÚ

Corte Superior de Justicia de Cusco

"Decenio de la Igualdad de oportunidades para mujeres y hombres"
"Año de la recuperación y consolidación de la economía peruana"

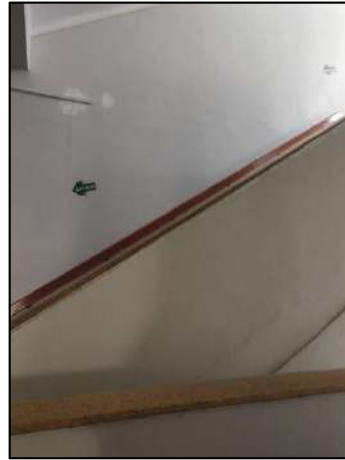

Pintado de interiores



Pintado de interiores



Resane en interiores