

BASES ESTÁNDAR DE CONCURSO PÚBLICO PARA LA CONTRATACIÓN DE SERVICIOS EN GENERAL

Aprobado mediante Directiva N° 001-2019-OSCE/CD



SUB DIRECCIÓN DE NORMATIVIDAD – DIRECCIÓN TÉCNICO NORMATIVA
ORGANISMO SUPERVISOR DE LAS CONTRATACIONES DEL ESTADO - OSCE

SIMBOLOGÍA UTILIZADA:

N°	Símbolo	Descripción
1	[ABC] / [.....]	La información solicitada dentro de los corchetes sombreados debe ser completada por la Entidad durante la elaboración de las bases.
2	[ABC] / [.....]	Es una indicación, o información que deberá ser completada por la Entidad con posterioridad al otorgamiento de la buena pro para el caso específico de la elaboración de la PROFORMA DEL CONTRATO; o por los proveedores, en el caso de los ANEXOS de la oferta.
3	<div> <div>Importante</div> <ul style="list-style-type: none"> • Abc </div>	Se refiere a consideraciones importantes a tener en cuenta por el comité de selección y por los proveedores.
4	<div> <div>Advertencia</div> <ul style="list-style-type: none"> • Abc </div>	Se refiere a advertencias a tener en cuenta por el comité de selección y por los proveedores.
5	<div> <div>Importante para la Entidad</div> <ul style="list-style-type: none"> • Xyz </div>	Se refiere a consideraciones importantes a tener en cuenta por el comité de selección y deben ser eliminadas una vez culminada la elaboración de las bases.

CARACTERÍSTICAS DEL DOCUMENTO:

Las bases estándar deben ser elaboradas en formato WORD, y deben tener las siguientes características:

N°	Características	Parámetros
1	Márgenes	Superior : 2.5 cm Inferior: 2.5 cm Izquierda: 2.5 cm Derecha: 2.5 cm
2	Fuente	Arial
3	Estilo de Fuente	Normal: Para el contenido en general Cursiva: Para el encabezado y pie de página Para las Consideraciones importantes (Ítem 3 del cuadro anterior)
4	Color de Fuente	Automático: Para el contenido en general Azul : Para las Consideraciones importantes (Ítem 3 del cuadro anterior)
5	Tamaño de Letra	16 : Para las dos primeras hojas de las Secciones General y Específica 11 : Para el nombre de los Capítulos. 10 : Para el cuerpo del documento en general 9 : Para el encabezado y pie de página Para el contenido de los cuadros, pudiendo variar, según la necesidad 8 : Para las Notas al pie
6	Alineación	Justificada: Para el contenido en general y notas al pie. Centrada : Para la primera página, los títulos de las Secciones y nombres de los Capítulos)
7	Interlineado	Sencillo
8	Espaciado	Anterior : 0 Posterior : 0
9	Subrayado	Para los nombres de las Secciones y para resaltar o hacer hincapié en algún concepto

INSTRUCCIONES DE USO:

- Una vez registrada la información solicitada dentro de los corchetes sombreados en gris, el texto deberá quedar en letra tamaño 10, con estilo normal, sin formato de negrita y sin sombrear.
- La nota **IMPORTANTE** no puede ser modificada ni eliminada en la Sección General. En el caso de la Sección Específica debe seguirse la instrucción que se indica en dicha nota.

Elaboradas en enero de 2019
Modificadas en junio 2019, diciembre de 2019, julio 2020, julio y diciembre 2021, junio y octubre de 2022

GOBIERNO REGIONAL PUNO

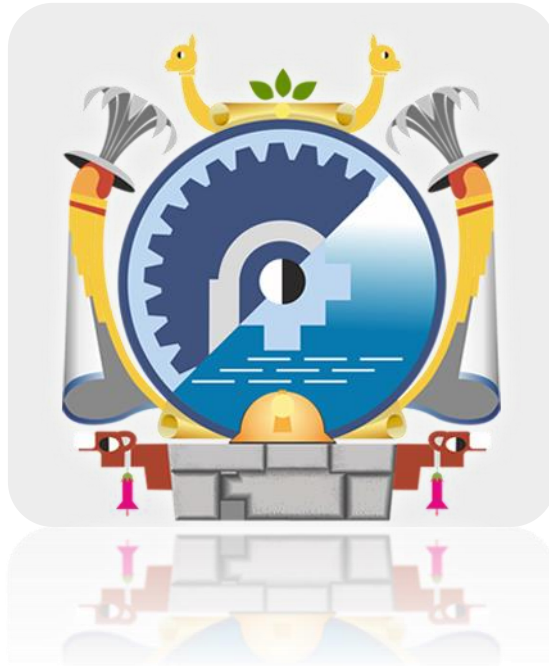

BASES ESTÁNDAR DE CONCURSO PÚBLICO PARA LA CONTRATACIÓN DE SERVICIOS EN GENERAL

CONCURSO PÚBLICO N°

038-2024-CS/GR PUNO-1

PRIMERA CONVOCATORIA

CONTRATACIÓN DE SERVICIO DE

SERVICIO DE SUMINISTRO Y COLOCACION DE IMPRIMACION RC 250 Y CARPETA ASFALTICA EN CALIENTE SEGUN TERMINOS DE REFERENCIA PARA LA META MEJORAMIENTO DE LA CAPACIDAD DE PRESTACION DE SERVICIOS DEPORTIVOS EN EL ESTADIO GUILLERMO BRICEÑO ROSAMEDINA DE LA CIUDAD DE JULIACA, PROVINCIA DE SAN ROMAN - PUNO

PUNO – DICIEMBRE - 2024

DEBER DE COLABORACIÓN

La Entidad y todo proveedor que se someta a las presentes Bases, sea como participante, postor y/o contratista, deben conducir su actuación conforme a los principios previstos en la Ley de Contrataciones del Estado.

En este contexto, se encuentran obligados a prestar su colaboración al OSCE y a la Secretaría Técnica de la Comisión de Defensa de la Libre Competencia del INDECOPI, en todo momento según corresponda a sus competencias, a fin de comunicar presuntos casos de fraude, colusión y corrupción por parte de los funcionarios y servidores de la Entidad, así como los proveedores y demás actores que participan en el proceso de contratación.

De igual forma, deben poner en conocimiento del OSCE y a la Secretaría Técnica de la Comisión de Defensa de la Libre Competencia del INDECOPI los indicios de conductas anticompetitivas que se presenten durante el proceso de contratación, en los términos del Decreto Legislativo N° 1034, "Ley de Represión de Conductas Anticompetitivas", o norma que la sustituya, así como las demás normas de la materia.

La Entidad y todo proveedor que se someta a las presentes Bases, sea como participante, postor y/o contratista del proceso de contratación deben permitir al OSCE o a la Secretaría Técnica de la Comisión de Defensa de la Libre Competencia del INDECOPI el acceso a la información referida a las contrataciones del Estado que sea requerida, prestar testimonio o absolución de posiciones que se requieran, entre otras formas de colaboración.

SECCIÓN GENERAL

DISPOSICIONES COMUNES DEL PROCEDIMIENTO DE SELECCIÓN

(ESTA SECCIÓN NO DEBE SER MODIFICADA EN NINGÚN EXTREMO, BAJO SANCIÓN DE NULIDAD)

CAPÍTULO I ETAPAS DEL PROCEDIMIENTO DE SELECCIÓN

1.1. REFERENCIAS

Cuando en el presente documento se mencione la palabra Ley, se entiende que se está haciendo referencia a la Ley N° 30225, Ley de Contrataciones del Estado, y cuando se mencione la palabra Reglamento, se entiende que se está haciendo referencia al Reglamento de la Ley de Contrataciones del Estado aprobado por Decreto Supremo N° 344-2018-EF.

Las referidas normas incluyen sus respectivas modificaciones, de ser el caso.

1.2. CONVOCATORIA

Se realiza a través de su publicación en el SEACE de conformidad con lo señalado en el artículo 54 del Reglamento, en la fecha señalada en el calendario del procedimiento de selección, debiendo adjuntar las bases y resumen ejecutivo.

1.3. REGISTRO DE PARTICIPANTES

El registro de participantes se realiza conforme al artículo 55 del Reglamento. En el caso de un consorcio, basta que se registre uno (1) de sus integrantes.

Importante

- *Para registrarse como participante en un procedimiento de selección convocado por las Entidades del Estado Peruano, es necesario que los proveedores cuenten con inscripción vigente y estar habilitados ante el Registro Nacional de Proveedores (RNP) que administra el Organismo Supervisor de las Contrataciones del Estado (OSCE). Para obtener mayor información, se puede ingresar a la siguiente dirección electrónica: www.rnp.gob.pe.*
- *Los proveedores que deseen registrar su participación deben ingresar al SEACE utilizando su Certificado SEACE (usuario y contraseña). Asimismo, deben observar las instrucciones señaladas en el documento de orientación "Guía para el registro de participantes electrónico" publicado en <https://www2.seace.gob.pe/>.*
- *En caso los proveedores no cuenten con inscripción vigente en el RNP y/o se encuentren inhabilitados o suspendidos para ser participantes, postores y/o contratistas, el SEACE restringirá su registro, quedando a potestad de estos intentar nuevamente registrar su participación en el procedimiento de selección en cualquier otro momento, dentro del plazo establecido para dicha etapa, siempre que haya obtenido la vigencia de su inscripción o quedado sin efecto la sanción que le impuso el Tribunal de Contrataciones del Estado.*

1.4. FORMULACIÓN DE CONSULTAS Y OBSERVACIONES A LAS BASES

La formulación de consultas y observaciones a las bases se efectúa de conformidad con lo establecido en los numerales 72.1 y 72.2 del artículo 72 del Reglamento.

Importante

No pueden formularse consultas ni observaciones respecto del contenido de una ficha de homologación aprobada, aun cuando el requerimiento haya sido homologado parcialmente respecto a las características técnicas y/o requisitos de calificación y/o condiciones de ejecución. Las consultas y observaciones que se formulen sobre el particular, se tienen como no presentadas.

1.5. ABSOLUCIÓN DE CONSULTAS, OBSERVACIONES E INTEGRACIÓN DE BASES

La absolución de consultas, observaciones e integración de las bases se realizan conforme a las disposiciones previstas en los numerales 72.4 y 72.5 del artículo 72 del Reglamento.

Importante

- *No se absolverán consultas y observaciones a las bases que se presenten en forma física.*
- *Cuando exista divergencia entre lo indicado en el pliego de absolución de consultas y observaciones y la integración de bases, prevalece lo absuelto en el referido pliego; sin perjuicio, del deslinde de responsabilidades correspondiente*

1.6. ELEVACIÓN AL OSCE DEL PLIEGO DE ABSOLUCIÓN DE CONSULTAS Y OBSERVACIONES E INTEGRACIÓN DE BASES

Los cuestionamientos al pliego de absolución de consultas y observaciones así como a las bases integradas por supuestas vulneraciones a la normativa de contrataciones, a los principios que rigen la contratación pública u otra normativa que tenga relación con el objeto de la contratación, pueden ser elevados al OSCE de acuerdo a lo indicado en los numerales del 72.8 al 72.11 del artículo 72 del Reglamento.

La solicitud de elevación para emisión de Pronunciamiento se presenta ante la Entidad, la cual debe remitir al OSCE el expediente completo, de acuerdo a lo señalado en el artículo 124 del TUO de la Ley 27444, aprobado por Decreto Supremo N° 004-2019-JUS, al día hábil siguiente de recibida dicha solicitud.

Advertencia

La solicitud de elevación al OSCE de los cuestionamientos al pliego de absolución de consultas y observaciones, así como a las Bases integradas, se realiza de manera electrónica a través del SEACE, a partir de la oportunidad en que establezca el OSCE mediante comunicado.

Importante

Constituye infracción pasible de sanción según lo previsto en el literal n) del numeral 50.1 del artículo 50 de la Ley, presentar cuestionamientos maliciosos o manifiestamente infundados al pliego de absolución de consultas y/u observaciones.

1.7. FORMA DE PRESENTACIÓN DE OFERTAS

Las ofertas se presentan conforme lo establecido en el artículo 59 del Reglamento.

Las declaraciones juradas, formatos o formularios previstos en las bases que conforman la oferta deben estar debidamente firmados por el postor (firma manuscrita o digital, según la Ley N° 27269, Ley de Firmas y Certificados Digitales¹). Los demás documentos deben ser visados por el postor. En el caso de persona jurídica, por su representante legal, apoderado o mandatario designado para dicho fin y, en el caso de persona natural, por este o su apoderado. No se acepta el pegado de la imagen de una firma o visto. Las ofertas se presentan foliadas.

Importante

- *Los formularios electrónicos que se encuentran en el SEACE y que los proveedores deben llenar para presentar sus ofertas, tienen carácter de declaración jurada.*
- *En caso la información contenida en los documentos escaneados que conforman la oferta no coincida con lo declarado a través del SEACE, prevalece la información declarada en los documentos escaneados.*
- *No se tomarán en cuenta las ofertas que se presenten en físico a la Entidad.*

¹ Para mayor información sobre la normativa de firmas y certificados digitales ingresar a: <https://www.indecopi.gob.pe/web/firmas-digitales/firmar-y-certificados-digitales>

1.8. PRESENTACIÓN Y APERTURA DE OFERTAS

El participante presentará su oferta de manera electrónica a través del SEACE, desde las 00:01 horas hasta las 23:59 horas del día establecido para el efecto en el cronograma del procedimiento; adjuntando el archivo digitalizado que contenga los documentos que conforman la oferta de acuerdo a lo requerido en las bases.

El participante debe verificar antes de su envío, bajo su responsabilidad, que el archivo pueda ser descargado y su contenido sea legible.

Importante

Los integrantes de un consorcio no pueden presentar ofertas individuales ni conformar más de un consorcio en un procedimiento de selección, o en un determinado ítem cuando se trate de procedimientos de selección según relación de ítems.

En la apertura electrónica de la oferta, el comité de selección, verifica la presentación de lo exigido en la sección específica de las bases, de conformidad con el numeral 73.2 del artículo 73 del Reglamento y determina si las ofertas responden a las características y/o requisitos y condiciones de los Términos de Referencia, detallados en la sección específica de las bases. De no cumplir con lo requerido, la oferta se considera no admitida.

1.9. EVALUACIÓN DE LAS OFERTAS

La evaluación de las ofertas se realiza conforme a lo establecido en el artículo 74 del Reglamento.

El desempate mediante sorteo se realiza de manera electrónica a través del SEACE.

1.10. CALIFICACIÓN DE OFERTAS

La calificación de las ofertas se realiza conforme a lo establecido en los numerales 75.1 y 75.2 del artículo 75 del Reglamento.

1.11. SUBSANACIÓN DE LAS OFERTAS

La subsanación de las ofertas se sujeta a lo establecido en el artículo 60 del Reglamento. El plazo que se otorgue para la subsanación no puede ser inferior a un (1) día hábil.

La solicitud de subsanación se realiza de manera electrónica a través del SEACE y será remitida al correo electrónico consignado por el postor al momento de realizar su inscripción en el RNP, siendo su responsabilidad el permanente seguimiento de las notificaciones a dicho correo. La notificación de la solicitud se entiende efectuada el día de su envío al correo electrónico.

La presentación de las subsanaciones se realiza a través del SEACE. No se tomará en cuenta la subsanación que se presente en físico a la Entidad.

1.12. RECHAZO DE LAS OFERTAS

Previo al otorgamiento de la buena pro, el comité de selección revisa las ofertas económicas que cumplen los requisitos de calificación, de conformidad con lo establecido para el rechazo de ofertas, previsto en el artículo 68 del Reglamento, de ser el caso.

De rechazarse alguna de las ofertas calificadas, el comité de selección revisa el cumplimiento de los requisitos de calificación de los postores que siguen en el orden de prelación, en caso las hubiere.

1.13. OTORGAMIENTO DE LA BUENA PRO

Definida la oferta ganadora, el comité de selección otorga la buena pro, mediante su publicación en el SEACE, incluyendo el cuadro comparativo y las actas debidamente motivadas de los

resultados de la admisión, no admisión, evaluación, calificación, descalificación, rechazo y el otorgamiento de la buena pro.

1.14. CONSENTIMIENTO DE LA BUENA PRO

Cuando se hayan presentado dos (2) o más ofertas, el consentimiento de la buena pro se produce a los ocho (8) días hábiles siguientes de la notificación de su otorgamiento, sin que los postores hayan ejercido el derecho de interponer el recurso de apelación.

En caso que se haya presentado una sola oferta, el consentimiento de la buena pro se produce el mismo día de la notificación de su otorgamiento.

El consentimiento del otorgamiento de la buena pro se publica en el SEACE al día hábil siguiente de producido.

Importante

Una vez consentido el otorgamiento de la buena pro, el órgano encargado de las contrataciones o el órgano de la Entidad al que se haya asignado tal función realiza la verificación de la oferta presentada por el postor ganador de la buena pro conforme lo establecido en el numeral 64.6 del artículo 64 del Reglamento.

CAPÍTULO II SOLUCIÓN DE CONTROVERSIAS DURANTE EL PROCEDIMIENTO DE SELECCIÓN

2.1. RECURSO DE APELACIÓN

A través del recurso de apelación se pueden impugnar los actos dictados durante el desarrollo del procedimiento de selección hasta antes del perfeccionamiento del contrato.

El recurso de apelación se presenta ante y es resuelto por el Tribunal de Contrataciones del Estado.

Los actos que declaren la nulidad de oficio, la cancelación del procedimiento de selección y otros actos emitidos por el Titular de la Entidad que afecten la continuidad de este, se impugnan ante el Tribunal de Contrataciones del Estado.

Importante

- *Una vez otorgada la buena pro, el comité de selección, está en la obligación de permitir el acceso de los participantes y postores al expediente de contratación, salvo la información calificada como secreta, confidencial o reservada por la normativa de la materia, a más tardar dentro del día siguiente de haberse solicitado por escrito.*
Luego de otorgada la buena pro no se da a conocer las ofertas cuyos requisitos de calificación no fueron analizados y revisados por el comité de selección.
- *A efectos de recoger la información de su interés, los postores pueden valerse de distintos medios, tales como: (i) la lectura y/o toma de apuntes, (ii) la captura y almacenamiento de imágenes, e incluso (iii) pueden solicitar copia de la documentación obrante en el expediente, siendo que, en este último caso, la Entidad deberá entregar dicha documentación en el menor tiempo posible, previo pago por tal concepto.*
- *El recurso de apelación se presenta ante la Mesa de Partes del Tribunal o ante las oficinas desconcentradas del OSCE.*

2.2. PLAZOS DE INTERPOSICIÓN DEL RECURSO DE APELACIÓN

La apelación contra el otorgamiento de la buena pro o contra los actos dictados con anterioridad a ella se interpone dentro de los ocho (8) días hábiles siguientes de haberse notificado el otorgamiento de la buena pro.

La apelación contra los actos dictados con posterioridad al otorgamiento de la buena pro, contra la declaración de nulidad, cancelación y declaratoria de desierto del procedimiento, se interpone dentro de los ocho (8) días hábiles siguientes de haberse tomado conocimiento del acto que se desea impugnar.

CAPÍTULO III DEL CONTRATO

3.1. PERFECCIONAMIENTO DEL CONTRATO

Los plazos y el procedimiento para perfeccionar el contrato se realiza conforme a lo indicado en el artículo 141 del Reglamento.

Para perfeccionar el contrato, el postor ganador de la buena pro debe presentar los documentos señalados en el artículo 139 del Reglamento y los previstos en la sección específica de las bases.

3.2. GARANTÍAS

Las garantías que deben otorgar los postores y/o contratistas, según corresponda, son las de fiel cumplimiento del contrato y por los adelantos.

3.2.1. GARANTÍA DE FIEL CUMPLIMIENTO

Como requisito indispensable para perfeccionar el contrato, el postor ganador debe entregar a la Entidad la garantía de fiel cumplimiento del mismo por una suma equivalente al diez por ciento (10%) del monto del contrato original. Esta se mantiene vigente hasta la conformidad de la recepción de la prestación a cargo del contratista.

3.2.2. GARANTÍA DE FIEL CUMPLIMIENTO POR PRESTACIONES ACCESORIAS

En las contrataciones que conllevan la ejecución de prestaciones accesorias, tales como mantenimiento, reparación o actividades afines, se otorga una garantía adicional por una suma equivalente al diez por ciento (10%) del monto del contrato de la prestación accesorio, la misma que debe ser renovada periódicamente hasta el cumplimiento total de las obligaciones garantizadas.

Importante

- En los contratos derivados de procedimientos de selección por relación de ítems, cuando el monto del ítem adjudicado o la sumatoria de los montos de los ítems adjudicados sea igual o menor a doscientos mil Soles (S/ 200,000.00), no corresponde presentar garantía de fiel cumplimiento de contrato ni garantía de fiel cumplimiento por prestaciones accesorias, conforme a lo dispuesto en el literal a) del artículo 152 del Reglamento.
- En los contratos periódicos de prestación de servicios en general que celebren las Entidades con las micro y pequeñas empresas, estas últimas pueden otorgar como garantía de fiel cumplimiento el diez por ciento (10%) del monto del contrato, porcentaje que es retenido por la Entidad durante la primera mitad del número total de pagos a realizarse, de forma prorrateada en cada pago, con cargo a ser devuelto a la finalización del mismo, conforme lo establecen los numerales 149.4 y 149.5 del artículo 149 del Reglamento y numeral 151.2 del artículo 151 del Reglamento.

3.2.3. GARANTÍA POR ADELANTO

En caso se haya previsto en la sección específica de las bases la entrega de adelantos, el contratista debe presentar una garantía emitida por idéntico monto conforme a lo estipulado en el artículo 153 del Reglamento.

3.3. REQUISITOS DE LAS GARANTÍAS

Las garantías que se presenten deben ser incondicionales, solidarias, irrevocables y de realización automática en el país, al solo requerimiento de la Entidad. Asimismo, deben ser emitidas por empresas que se encuentren bajo la supervisión directa de la Superintendencia de Banca, Seguros y Administradoras Privadas de Fondos de Pensiones y que cuenten con clasificación de riesgo B o superior. Asimismo, deben estar autorizadas para emitir garantías; o estar consideradas en la última lista de bancos extranjeros de primera categoría que periódicamente publica el Banco Central de Reserva del Perú.

Importante

Corresponde a la Entidad verificar que las garantías presentadas por el postor ganador de la buena pro y/o contratista cumplan con los requisitos y condiciones necesarios para su aceptación y eventual ejecución, sin perjuicio de la determinación de las responsabilidades funcionales que correspondan.

Advertencia

Los funcionarios de las Entidades no deben aceptar garantías emitidas bajo condiciones distintas a las establecidas en el presente numeral, debiendo tener en cuenta lo siguiente:

- 1. La clasificadora de riesgo que asigna la clasificación a la empresa que emite la garantía debe encontrarse listada en el portal web de la SBS (<http://www.sbs.gob.pe/sistema-financiero/clasificadoras-de-riesgo>).*
- 2. Se debe identificar en la página web de la clasificadora de riesgo respectiva, cuál es la clasificación vigente de la empresa que emite la garantía, considerando la vigencia a la fecha de emisión de la garantía.*
- 3. Para fines de lo establecido en el artículo 148 del Reglamento, la clasificación de riesgo B, incluye las clasificaciones B+ y B.*
- 4. Si la empresa que otorga la garantía cuenta con más de una clasificación de riesgo emitida por distintas empresas listadas en el portal web de la SBS, bastará que en una de ellas cumpla con la clasificación mínima establecida en el Reglamento.*

En caso exista alguna duda sobre la clasificación de riesgo asignada a la empresa emisora de la garantía, se deberá consultar a la clasificadora de riesgos respectiva.

De otro lado, además de cumplir con el requisito referido a la clasificación de riesgo, a efectos de verificar si la empresa emisora se encuentra autorizada por la SBS para emitir garantías, debe revisarse el portal web de dicha Entidad (<http://www.sbs.gob.pe/sistema-financiero/relacion-de-empresas-que-se-encuentran-autorizadas-a-emitir-cartas-fianza>).

Los funcionarios competentes deben verificar la autenticidad de la garantía a través de los mecanismos establecidos (consulta web, teléfono u otros) por la empresa emisora.

3.4. EJECUCIÓN DE GARANTÍAS

La Entidad puede solicitar la ejecución de las garantías conforme a los supuestos contemplados en el artículo 155 del Reglamento.

3.5. ADELANTOS

La Entidad puede entregar adelantos directos al contratista, los que en ningún caso exceden en conjunto del treinta por ciento (30%) del monto del contrato original, siempre que ello haya sido previsto en la sección específica de las bases.

3.6. PENALIDADES

3.6.1. PENALIDAD POR MORA EN LA EJECUCIÓN DE LA PRESTACIÓN

En caso de retraso injustificado del contratista en la ejecución de las prestaciones objeto del contrato, la Entidad le aplica automáticamente una penalidad por mora por cada día de atraso, de conformidad con el artículo 162 del Reglamento.

3.6.2. OTRAS PENALIDADES

La Entidad puede establecer penalidades distintas a la mencionada en el numeral precedente, según lo previsto en el artículo 163 del Reglamento y lo indicado en la sección específica de las bases.

Estos dos tipos de penalidades se calculan en forma independiente y pueden alcanzar cada una un monto máximo equivalente al diez por ciento (10%) del monto del contrato vigente, o de ser el caso, del ítem que debió ejecutarse.

3.7. INCUMPLIMIENTO DEL CONTRATO

Las causales para la resolución del contrato, serán aplicadas de conformidad con el artículo 36 de la Ley y 164 del Reglamento.

3.8. PAGOS

El pago se realiza después de ejecutada la respectiva prestación, pudiendo contemplarse pagos a cuenta, según la forma establecida en la sección específica de las bases o en el contrato.

La Entidad paga las contraprestaciones pactadas a favor del contratista dentro de los diez (10) días calendario siguientes de otorgada la conformidad de los servicios, siempre que se verifiquen las condiciones establecidas en el contrato para ello, bajo responsabilidad del funcionario competente.

La conformidad se emite en un plazo máximo de siete (7) días de producida la recepción, salvo que se requiera efectuar pruebas que permitan verificar el cumplimiento de la obligación, en cuyo caso la conformidad se emite en un plazo máximo de quince (15) días, bajo responsabilidad del funcionario que debe emitir la conformidad.

En el caso que se haya suscrito contrato con un consorcio, el pago se realizará de acuerdo a lo que se indique en el contrato de consorcio.

Advertencia

En caso de retraso en los pagos a cuenta o pago final por parte de la Entidad, salvo que se deba a caso fortuito o fuerza mayor, esta reconoce al contratista los intereses legales correspondientes, de conformidad con el artículo 39 de la Ley y 171 del Reglamento, debiendo repetir contra los responsables de la demora injustificada.

3.9. DISPOSICIONES FINALES

Todos los demás aspectos del presente procedimiento no contemplados en las bases se regirán supletoriamente por la Ley y su Reglamento, así como por las disposiciones legales vigentes.

SECCIÓN ESPECÍFICA

CONDICIONES ESPECIALES DEL PROCEDIMIENTO DE SELECCIÓN

(EN ESTA SECCIÓN LA ENTIDAD DEBERÁ COMPLETAR LA INFORMACIÓN EXIGIDA, DE ACUERDO A LAS INSTRUCCIONES INDICADAS)

CAPÍTULO I GENERALIDADES

1.1. ENTIDAD CONVOCANTE

Nombre : GOBIERNO REGIONAL DE PUNO
RUC N° : 20406325815
Domicilio legal : JR. DEUSTUA N° 356
Teléfono: : 051-356639
Correo electrónico: : procedimientos@regionpuno.gob.pe

1.2. OBJETO DE LA CONVOCATORIA

El presente procedimiento de selección tiene por objeto la contratación del servicio de **SERVICIO DE SUMINISTRO Y COLOCACION DE IMPRIMACION RC 250 Y CARPETA ASFALTICA EN CALIENTE SEGUN TERMINOS DE REFERENCIA PARA LA META MEJORAMIENTO DE LA CAPACIDAD DE PRESTACION DE SERVICIOS DEPORTIVOS EN EL ESTADIO GUILLERMO BRICEÑO ROSAMEDINA DE LA CIUDAD DE JULIACA, PROVINCIA DE SAN ROMAN - PUNO**

N°	DESCRIPCIÓN	UNIDAD DE MEDIDA	CANTIDAD
01	SERVICIO DE SUMINISTRO Y COLOCACION DE IMPRIMACION RC 250 Y CARPETA ASFALTICA EN CALIENTE E=3" (DOS CAPAS DE 1.5") SEGÚN TDR	M2	12,406.00

1.3. EXPEDIENTE DE CONTRATACIÓN

El expediente de contratación fue aprobado mediante FORMATO N.º 02 con **registro 0908-2024-ORA** de fecha **19 de DICIEMBRE del 2024**.

1.4. FUENTE DE FINANCIAMIENTO

RECURSOS DETERMINADOS

Importante

La fuente de financiamiento debe corresponder a aquella prevista en la Ley de Equilibrio Financiero del Presupuesto del Sector Público del año fiscal en el cual se convoca el procedimiento de selección.

1.5. SISTEMA DE CONTRATACIÓN

El presente procedimiento se rige por el sistema de **A SUMA ALZADA**, de acuerdo con lo establecido en el expediente de contratación respectivo.

1.6. DISTRIBUCIÓN DE LA BUENA PRO

NO CORRESPONDE

1.7. ALCANCES DEL REQUERIMIENTO

El alcance de la prestación está definido en el Capítulo III de la presente sección de las bases.

1.8. PLAZO DE PRESTACIÓN DEL SERVICIO

Los servicios materia de la presente convocatoria se prestarán en el plazo de **15 DIAS CALENDARIOS**.

PLAZO: El plazo general de la prestación del servicio se ejecutará en un plazo de quince (15) días calendarios, contados a partir del día siguiente de la suscripción del contrato previa entrega del Acta del terreno de la pista atlética.

1.9. COSTO DE REPRODUCCIÓN Y ENTREGA DE BASES

Los participantes registrados tienen el derecho de recabar un ejemplar de las bases, para cuyo efecto deben cancelar **S/ 5.00 (Cinco con 00/100 Soles)** en la oficina **de caja de la Entidad del GOBIERNO REGIONAL PUNO** y recabar las bases en la Oficina de Abastecimientos y Servicios Auxiliares ubicados en **JR. DEUSTA N°356 – cercado – PUNO**.

Importante

El costo de entrega de un ejemplar de las bases no puede exceder el costo de su reproducción.

1.10. BASE LEGAL

- ✓ Ley N° 31953 – Ley de Presupuesto del Sector Público para el Año Fiscal 2024.
- ✓ Ley N° 31955 – Ley de Endeudamiento del Sector Público para el Año Fiscal 2024.
- ✓ Ley N° 31954 – Ley de Equilibrio Financiero del Presupuesto del Sector Público para el Año Fiscal 2024.
- ✓ Ley N° 30225, Ley de Contrataciones del Estado y modificatorias
- ✓ Decreto Supremo N° 082-2019-EF, Texto Único Ordenado de la Ley N° 30225.
- ✓ Decreto Supremo N° 344-2018-EF, que aprueba el Reglamento de la Ley N° 30225 y Modificatorias
- ✓ Decreto Supremo N° 162-2021-EF Directivas del OSCE.
- ✓ Ley N° 27806, Ley de Transparencia y de Acceso a la Información Pública
- ✓ Decreto Supremo N° 008-2008-TR, Reglamento de la Ley MYPE
- ✓ Decreto Supremo N° 304-2012-EF, TUO de la Ley General del Sistema Nacional del Presupuesto
- ✓ Decreto Supremo N° 013-2013-PRODUCE - Texto Único Ordenado de la Ley de Impulso al Desarrollo Productivo y al Crecimiento Empresarial
- ✓ Decreto Supremo N° 006-2017-JUS, TUO de la Ley N° 27444 – Ley del Procedimiento Administrativo General
- ✓ Código Civil.

Las referidas normas incluyen sus respectivas modificaciones, de ser el caso.

CAPÍTULO II DEL PROCEDIMIENTO DE SELECCIÓN

2.1. CALENDARIO DEL PROCEDIMIENTO DE SELECCIÓN

Según el cronograma de la ficha de selección de la convocatoria publicada en el SEACE.

Importante

De conformidad con la vigesimosegunda Disposición Complementaria Final del Reglamento, en caso la Entidad (Ministerios y sus organismos públicos, programas o proyectos adscritos) haya difundido el requerimiento a través del SEACE siguiendo el procedimiento establecido en dicha disposición, no procede formular consultas u observaciones al requerimiento.

2.2. CONTENIDO DE LAS OFERTAS

La oferta contendrá, además de un índice de documentos², la siguiente documentación:

2.2.1. Documentación de presentación obligatoria

2.2.1.1. Documentos para la admisión de la oferta

- a) Declaración jurada de datos del postor. (**Anexo N° 1**)
- b) Documento que acredite la representación de quien suscribe la oferta.

En caso de persona jurídica, copia del certificado de vigencia de poder del representante legal, apoderado o mandatario designado para tal efecto.

En caso de persona natural, copia del documento nacional de identidad o documento análogo, o del certificado de vigencia de poder otorgado por persona natural, del apoderado o mandatario, según corresponda.

En el caso de consorcios, este documento debe ser presentado por cada uno de los integrantes del consorcio que suscriba la promesa de consorcio, según corresponda.

Advertencia

De acuerdo con el artículo 4 del Decreto Legislativo N° 1246, las Entidades están prohibidas de exigir a los administrados o usuarios la información que puedan obtener directamente mediante la interoperabilidad a que se refieren los artículos 2 y 3 de dicho Decreto Legislativo. En esa medida, si la Entidad es usuaria de la Plataforma de Interoperabilidad del Estado – PIDE³ y siempre que el servicio web se encuentre activo en el Catálogo de Servicios de dicha plataforma, no corresponderá exigir el certificado de vigencia de poder y/o documento nacional de identidad.

- c) Declaración jurada de acuerdo con el literal b) del artículo 52 del Reglamento. (**Anexo N° 2**)
- d) Declaración jurada de cumplimiento de los Términos de Referencia contenidos en el numeral 3.1 del Capítulo III de la presente sección. (**Anexo N° 3**)
- e) Declaración jurada de plazo de prestación del servicio. (**Anexo N° 4**)⁴

² La omisión del índice no determina la no admisión de la oferta.

³ Para mayor información de las Entidades usuarias y del Catálogo de Servicios de la Plataforma de Interoperabilidad del Estado – PIDE ingresar al siguiente enlace <https://www.gobiernodigital.gob.pe/interoperabilidad/>

⁴ En caso de considerar como factor de evaluación la mejora del plazo de prestación del servicio, el plazo ofertado en dicho anexo servirá también para acreditar este factor.

- f) Promesa de consorcio con firmas legalizadas, de ser el caso, en la que se consigne los integrantes, el representante común, el domicilio común y las obligaciones a las que se compromete cada uno de los integrantes del consorcio así como el porcentaje equivalente a dichas obligaciones. (**Anexo N° 5**)
- g) El precio de la oferta en SOLES. Adjuntar obligatoriamente el **Anexo N° 6**.

El precio total de la oferta y los subtotales que lo componen son expresados con dos (2) decimales. Los precios unitarios pueden ser expresados con más de dos (2) decimales.

Importante

- *El comité de selección verifica la presentación de los documentos requeridos. De no cumplir con lo requerido, la oferta se considera no admitida.*
- *En caso de requerir estructura de costos o análisis de precios, esta se presenta para el perfeccionamiento del contrato.*

2.2.1.2. Documentos para acreditar los requisitos de calificación

Incorporar en la oferta los documentos que acreditan los “**Requisitos de Calificación**” que se detallan en el numeral 3.2 del Capítulo III de la presente sección de las bases.

2.2.2. Documentación de presentación facultativa:

Advertencia

El comité de selección no podrá exigir al postor la presentación de documentos que no hayan sido indicados en los acápites “Documentos para la admisión de la oferta”, “Requisitos de calificación” y “Factores de evaluación”.

2.3. REQUISITOS PARA PERFECCIONAR EL CONTRATO

El postor ganador de la buena pro debe presentar los siguientes documentos para perfeccionar el contrato:

- Garantía de fiel cumplimiento del contrato.
- Garantía de fiel cumplimiento por prestaciones accesorias, de ser el caso.
- Contrato de consorcio con firmas legalizadas ante Notario de cada uno de los integrantes de ser el caso.
- Código de cuenta interbancaria (CCI) o, en el caso de proveedores no domiciliados, el número de su cuenta bancaria y la entidad bancaria en el exterior.
- Copia de la vigencia del poder del representante legal de la empresa que acredite que cuenta con facultades para perfeccionar el contrato, cuando corresponda.
- Copia de DNI del postor en caso de persona natural, o de su representante legal en caso de persona jurídica.

Advertencia

De acuerdo con el artículo 4 del Decreto Legislativo N° 1246, las Entidades están prohibidas de exigir a los administrados o usuarios la información que puedan obtener directamente mediante la interoperabilidad a que se refieren los artículos 2 y 3 de dicho Decreto Legislativo. En esa medida, si la Entidad es usuaria de la Plataforma de Interoperabilidad del Estado – PIDE⁵ y siempre que el servicio web se encuentre activo en el Catálogo de Servicios de dicha plataforma, no corresponderá exigir los documentos previstos en los literales e) y f).

⁵ Para mayor información de las Entidades usuarias de la Plataforma de Interoperabilidad del Estado – PIDE ingresar al siguiente enlace <https://www.gobiernodigital.gob.pe/interoperabilidad/>

- g) Domicilio para efectos de la notificación durante la ejecución del contrato.
- h) Autorización de notificación de la decisión de la Entidad sobre la solicitud de ampliación de plazo mediante medios electrónicos de comunicación ⁶ (**Anexo N° 12**).
- i) Detalle de los precios unitarios del precio ofertado⁷.
- j) Estructura de costos⁸.
- k) Detalle del precio de la oferta de cada uno de los servicios que conforman el paquete⁹.
- l) Documentos que sustenten la propiedad, la posesión que acredite la disponibilidad del equipamiento estratégico.
- m) Compromiso legalizado del personal clave, en la prestación del servicio.

Importante

- *En caso que el postor ganador de la buena pro sea un consorcio, las garantías que presente este para el perfeccionamiento del contrato, así como durante la ejecución contractual, de ser el caso, además de cumplir con las condiciones establecidas en el artículo 33 de la Ley y el artículo 148 del Reglamento, deben consignar expresamente el nombre completo o la denominación o razón social de los integrantes del consorcio, en calidad de garantizados, de lo contrario no podrán ser aceptadas por las Entidades. No se cumple el requisito antes indicado si se consigna únicamente la denominación del consorcio, conforme lo dispuesto en la Directiva "Participación de Proveedores en Consorcio en las Contrataciones del Estado".*
- *En los contratos periódicos de prestación de servicios en general que celebren las Entidades con las micro y pequeñas empresas, estas últimas pueden otorgar como garantía de fiel cumplimiento el diez por ciento (10%) del monto del contrato, porcentaje que es retenido por la Entidad durante la primera mitad del número total de pagos a realizarse, de forma prorrateada en cada pago, con cargo a ser devuelto a la finalización del mismo, conforme lo establece el numeral 149.4 del artículo 149 del Reglamento y numeral 151.2 del artículo 151 del Reglamento. Para dicho efecto los postores deben encontrarse registrados en el REMYPE, consignando en la Declaración Jurada de Datos del Postor (Anexo N° 1) o en la solicitud de retención de la garantía durante el perfeccionamiento del contrato, que tienen la condición de MYPE, lo cual será verificado por la Entidad en el link <http://www2.trabajo.gob.pe/servicios-en-linea-2-2> opción consulta de empresas acreditadas en el REMYPE.*
- *En los contratos derivados de procedimientos de selección por relación de ítems, cuando el monto del ítem adjudicado o la sumatoria de los montos de los ítems adjudicados sea igual o menor a doscientos mil Soles (S/ 200,000.00), no corresponde presentar garantía de fiel cumplimiento de contrato ni garantía de fiel cumplimiento por prestaciones accesorias, conforme a lo dispuesto en el literal a) del artículo 152 del Reglamento.*

Importante

⁶ En tanto se implemente la funcionalidad en el SEACE, de conformidad con la Primera Disposición Complementaria Transitoria del Decreto Supremo N° 234-2022-EF.

⁷ Incluir solo en caso de la contratación bajo el sistema a suma alzada.

⁸ Incluir solo cuando resulte necesario para la ejecución contractual, identificar los costos de cada uno de los rubros que comprenden la oferta.

⁹ Incluir solo en caso de contrataciones por paquete.

- *Corresponde a la Entidad verificar que las garantías presentadas por el postor ganador de la buena pro cumplan con los requisitos y condiciones necesarios para su aceptación y eventual ejecución, sin perjuicio de la determinación de las responsabilidades funcionales que correspondan.*
- *De conformidad con el Reglamento Consular del Perú aprobado mediante Decreto Supremo N° 076-2005-RE para que los documentos públicos y privados extendidos en el exterior tengan validez en el Perú, deben estar legalizados por los funcionarios consulares peruanos y refrendados por el Ministerio de Relaciones Exteriores del Perú, salvo que se trate de documentos públicos emitidos en países que formen parte del Convenio de la Apostilla, en cuyo caso bastará con que estos cuenten con la Apostilla de la Haya¹⁰.*
- *La Entidad no puede exigir documentación o información adicional a la consignada en el presente numeral para el perfeccionamiento del contrato.*

2.4. PERFECCIONAMIENTO DEL CONTRATO

El contrato se perfecciona con la suscripción del documento que lo contiene. Para dicho efecto el postor ganador de la buena pro, dentro del plazo previsto en el artículo 141 del Reglamento, debe presentar la documentación requerida en **MESA DE PARTES DEL GOBIERNO REGIONAL DE PUNO**, ubicado en el Jr. Deústua N°356-CERCADO-PUNO.

Importante

En el caso de procedimientos de selección por relación de ítems, se puede perfeccionar el contrato con la suscripción del documento o con la recepción de una orden de servicios, cuando el monto del valor estimado del ítem no supere los doscientos mil Soles (S/ 200,000.00).

2.5. FORMA DE PAGO

La Entidad realizará el pago de la contraprestación pactada a favor del contratista **PAGO PARCIALES, por VALORIZACIÓN MENSUAL** según lo estipulado en los términos de referencia.

Para efectos del pago de las contraprestaciones ejecutadas por el contratista, la Entidad debe contar con la siguiente documentación:

- Informe del funcionario responsable, residente y supervisor de obra, emitiendo la conformidad de la prestación efectuada, según el artículo 171 del Reglamento de la Ley de Contrataciones del Estado
- Comprobante de pago, partes diarios, resumen de valorización mensual

Dicha documentación se debe presentar en mesa de partes de la Oficina de Abastecimientos y Servicios Auxiliares de la entidad, sito en Jirón Deústua N° 356-Puno cuarto piso.

¹⁰ Según lo previsto en la Opinión N° 009-2016/DTN.

CAPÍTULO III REQUERIMIENTO

Importante

De conformidad con el numeral 29.8 del artículo 29 del Reglamento, el área usuaria es responsable de la adecuada formulación del requerimiento, debiendo asegurar la calidad técnica y reducir la necesidad de su reformulación por errores o deficiencias técnicas que repercutan en el proceso de contratación.

3.1. TERMINOS DE REFERENCIA



GOBIERNO REGIONAL
PUNO

GERENCIA REGIONAL DE
INFRAESTRUCTURA

SUB GERENCIA DE OBRAS

"Año del Bicentenario, de la consolidación de nuestra Independencia, y de la conmemoración de las heroicas batallas de Junín y Ayacucho"

TERMINOS DE REFERENCIA

DENOMINACION DEL SERVICIO: SUMINISTRO Y COLOCACION DE IMPRIMACION RC 250 Y CARPETA ASFALTICA EN CALIENTE E=3" (DOS CAPAS DE 1.5")

1 PROYECTO DE INVERSION PUBLICA

Obra : "MEJORAMIENTO DE LA CAPACIDAD DE PRESTACIÓN DE SERVICIOS DEPORTIVOS EN EL ESTADIO GUILLERMO BRICEÑO ROSAMEDINA DE LA CIUDAD DE JULIACA".

Meta : 0032

Clasificador de Gastos : 2.6.2.3.99.5

2 DENOMINACIÓN DE LA CONTRATACIÓN

SUMINISTRO Y COLOCACION DE IMPRIMACION RC 250 Y CARPETA ASFALTICA EN CALIENTE E=3" (DOS CAPAS DE 1.5").

3 FINALIDAD PÚBLICA

El presente servicio de SUMINISTRO Y COLOCACION DE IMPRIMACION RC 250 Y CARPETA ASFALTICA EN CALIENTE E=3" (DOS CAPAS DE 1.5"), es un servicio fundamental para la realización del proyecto durante la ejecución de la obra: "MEJORAMIENTO DE LA CAPACIDAD DE PRESTACION DE SERVICIOS DEPORTIVOS EN EL ESTADIO GUILLERMO BRICEÑO ROSAMEDINA DE LA CIUDAD DE JULIACA, PROVINCIA DE SAN ROMAN - PUNO", a fin de cumplir el tratamiento de pista atlética establecidas en el expediente técnico.

4 ANTECEDENTES

La Entidad Regional de Puno viene ejecutando el Proyecto: "MEJORAMIENTO DE LA CAPACIDAD DE PRESTACIONES DE SERVICIOS DEPORTIVOS EN EL ESTADIO GUILLERMO BRICEÑO ROSAMEDINA DE LA CIUDAD DE JULIACA, PROVINCIA DE SAN ROMÁN - PUNO", bajo la modalidad de administración presupuestaria Directa, la presente Obra está enmarcada dentro de los Objetivos de la política de Gobierno Regional, el cual estará contribuyendo con el mejoramiento de la capacidad de prestaciones de servicios deportivos del Estadio Guillermo Briceño Rosamedina de la Ciudad de Juliaca - Puno.

5 OBJETO DE LA CONTRATACIÓN

Contratar el servicio de SUMINISTRO Y COLOCACION DE IMPRIMACION RC 250 Y CARPETA ASFALTICA EN CALIENTE E=3" (DOS CAPAS DE 1.5"), es para cumplir la meta programada en la ejecución de la obra "MEJORAMIENTO DE LA CAPACIDAD PRESTATIVA DE LOS SERVICIOS DEPORTIVOS EN EL ESTADIO GUILLERMO BRICEÑO ROSA MEDINA DE LA CIUDAD DE JULIACA-SAN ROMAN-PUNO".



GOBIERNO REGIONAL PUNO
Ing. Edison Quispe Ari
CIP. 225288
RESIDENTE DE OBRA

GOBIERNO REGIONAL PUNO
Ing. Americo Yamani Quispe
CIP. 110513
SUPERVISOR DE OBRA



GOBIERNO REGIONAL
PUNO

GERENCIA REGIONAL DE
INFRAESTRUCTURA

SUB GERENCIA DE OBRAS

"Año del Bicentenario, de la consolidación de nuestra Independencia, y de la conmemoración de las heroicas batallas de Junín y Ayacucho"

33

6 TRABAJOS A REALIZAR

- Imprimación
- Colocación de la carpeta asfáltica de E=3" (conformado por 2 capas de 1.5")

7 DESCRIPCIÓN DEL SERVICIO

El servicio a realizar son los siguientes

Nº	DESCRIPCIÓN	UNIDAD DE MEDIDA	CANTIDAD
01	SERVICIO DE SUMINISTRO Y COLOCACION DE IMPRIMACION RC 250 Y CARPETA ASFALTICA EN CALIENTE E=3" (DOS CAPAS DE 1.5") SEGÚN TDR	M2	12,406.00

8 CARACTERÍSTICAS TÉCNICAS

La contratación se realizará de acuerdo a las características y especificaciones técnicas del Expediente Técnico. Donde se compone de la imprimación de RC 250 y colocación de carpeta asfáltica en caliente E=3", conformado por 2 capas de 1.5", en donde el área de intervención se indica en el plano referencial, siendo estos la pista atlética y medias lunas.

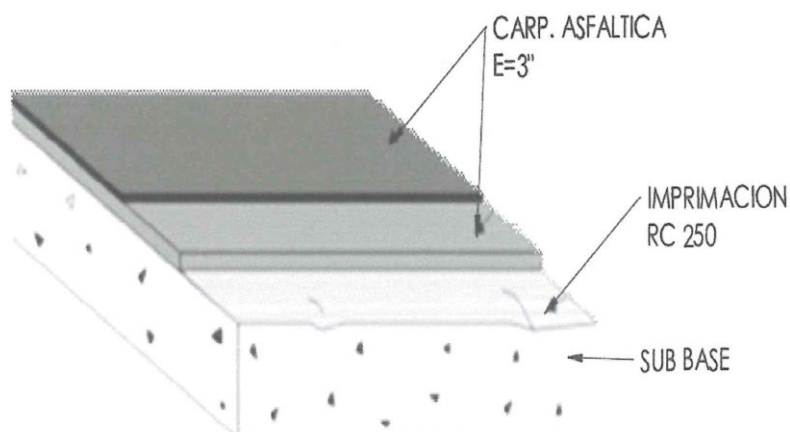

CARACTERÍSTICAS TÉCNICAS DEL SERVICIO

ÍTEM 01: SERVICIO DE SUMINISTRO Y COLOCACION DE IMPRIMACION RC 250 Y CARPETA ASFALTICA EN CALIENTE E=3" (DOS CAPAS DE 1.5") SEGÚN TDR

DESCRIPCION GENERAL:

SERVICIO DE SUMINISTRO Y COLOCACION DE IMPRIMACION RC 250 Y CARPETA ASFALTICA EN CALIENTE E=3" (DOS CAPAS DE 1.5")

Ing. ELIODORO
CIP. 240208
RESIDENTE DE OBRA

GOBIERNO REGIONAL PUNO
GERENCIA GENERAL REGIONAL
SUPERVISOR DE OBRA



GOBIERNO REGIONAL
PUNO

GERENCIA REGIONAL DE
INFRAESTRUCTURA

SUB GERENCIA DE OBRAS

"Año del Bicentenario, de la consolidación de nuestra Independencia, y de la conmemoración de las heroicas batallas de Junín y Ayacucho"

32

CARACTERÍSTICAS GENERALES DEL SERVICIO

Se utilizarán los siguientes bienes.

Denominación del bien: Cemento Asfáltico 120/150 PEN

Denominación técnica: Cemento Asfáltico Grado 120/150 PEN

Unidad de Medida: Galón.

Descripción General: El cemento asfáltico es un material bituminoso aglomerante de consistencia sólida. El cemento asfáltico se clasifica por viscosidad o grado de penetración (PEN). En el Perú se utilizara la clasificación por penetración a 25°C.

CARACTERÍSTICAS ESPECÍFICAS DEL BIEN

El cemento asfáltico 120/150 PEN, deberá prepararse por el refinamiento del petróleo crudo por métodos apropiados, ser homogéneo, libre de agua, y no deberá producir espuma al ser calentado a 175°C, según los numerales 6 y 7 de la NTP 321.051:2014.

El cemento asfáltico grado 120/150 PEN debe cumplir las siguientes especificaciones:

Característica:

- ✓ Penetración a 25°C, 100g. 5 s mm.
- ✓ Punto de ablandamiento, °C (Se incluye el Ensayo Punto de Ablandamiento en la Tabla, de acuerdo a la Tabla N° 2 de la Norma ASTM D 946, según Anexo A de la NTP de referencia.
- ✓ Punto de inflamación Cleveland, Copa Abierta, °C.
- ✓ Ductilidad a 25°C, 5cm/min, cm.
- ✓ Solubilidad en tricloroetileno, % masa.



ESPECIFICACION

- Cumplir con lo indicado en el Anexo A de la NTP de referencia.

REFERENCIA

- NTP 321 051 :2014, PETRÓLEO Y DERIVADOS Cemento Asfálticos Especificaciones.
- ✓ Índice de penetración (Susceptibilidad Térmica).

ESPECIFICACION

- Cumplir con lo indicado en la tabla 415 – 02 del documento de la referencia.



REFERENCIA

- Manual de Carretera – Especificaciones Técnicas Generales para construcción (EG-2013) aprobada por R.D N° 022-2013-MTC-14.

Ensayo de la Mancha (Oliensis)^(A), cuando y como se especifica con:

- ✓ Nafta – estándar.
- ✓ Nafta – xileno, % xileno.
- ✓ Heptano – xileno, % xileno.

GOBIERNO REGIONAL PUNO
Ing. Edison Quispe Ari
CIP. 225288
RESIDENTE DE OBRA

GOBIERNO REGIONAL PUNO
GERENCIA GENERAL REGIONAL
Ing. Americo Mamani Quispe
CIP. 110513
SUPERVISOR DE OBRA



GOBIERNO REGIONAL
PUNO

GERENCIA REGIONAL DE
INFRAESTRUCTURA

SUB GERENCIA DE OBRAS

"Año del Bicentenario, de la consolidación de nuestra Independencia, y de la conmemoración de las heroicas batallas de Junín y Ayacucho"

ESPECIFICACION

- Cumplir con lo indica en el Anexo B de la NTP de la referencia..

REFERENCIA

- NTP 321.051:2014 PETRÓLEO Y DERIVADOS Cementos Asfálticos. Especificaciones.

Prueba de calentamiento sobre película fina:3,2 mm; 163°C;5 horas:

- ✓ Perdida por calentamiento, %masa.
- ✓ Penetración del residuo, % del original.
- ✓ Ductilidad del residuo a 25°C,5cm, cm.

ESPECIFICACION

- Cumplir con lo indica en el Anexo A de la NTP de la referencia.

REFERENCIA

- NTP 321.051:2014 PETRÓLEO Y DERIVADOS Cementos Asfálticos. Especificaciones.

-El uso del ensayo de la Mancha (Oliensis) es opcional. Cuando se especifica, indicar si el solvente es: nafta estándar, nafta-xileno, o heptano-xileno, los cuales serán utilizados para determinar el cumplimiento con el requisito, y el también, en el caso del xileno, porcentaje de xileno requerido.

CEMENTO ASFALTICO

El cemento asfáltico a emplear en las mezclas asfálticas elaboradas en caliente será clasificado por viscosidad absoluta y por penetración. Su empleo será según las características climáticas de la región, la correspondiente carta de viscosidad de cemento asfáltico y tal como indica la siguiente Tabla.

TEMPERATURA MEDIA ANUAL			
24°C o mas	24°C - 15°C	15°C - 5°C	Menos de 5°C
40 - 50 o	60 - 70	85 - 100	Asfalto Modificado
60 - 70 o		120 - 150	
Modificado			

MEZCLA DE CONCRETO ASFALTICO

La Mezcla Asfáltica debe de cumplir con los siguientes requerimientos:

a).- Gradación de la Mezcla Asfáltica MAC – 2.

TAMIZ ASTM	ABERTURA (mm)	ESPECIFICACIONES MAC - 2	
		MIN.	MAX.
1"	25.000		
3/4"	19.000	100	100



GOBIERNO REGIONAL PUNO

Ing. Edison Quispe Ari
CIP. 225288
RESIDENTE DE OBRA



GERENCIA GENERAL REGIONAL

Ing. Americo Mamani Quispe
CIP N° 410513
SUPERVISOR DE OBRA



GOBIERNO REGIONAL
PUNO

GERENCIA REGIONAL DE
INFRAESTRUCTURA

SUB GERENCIA DE OBRAS

"Año del Bicentenario, de la consolidación de nuestra Independencia, y de la conmemoración de las heroicas batallas de Junín y Ayacucho"

1/2"	12.500	80	100
3/8"	9.500	70	88
Nro.4	4.750	51	68
Nro. 10	2.000	38	52
Nro.40	0.425	17	28
Nro.80	0.177	8	17
Nro.200	0.075	4	8

b).- Requisitos para Mezcla de Concreto Asfáltico.

ITEM	DESCRIPCIONES	ESPECIFICACION	
		MIN	MAX
1	OPTIMO CONTENIDO DE C.A. (%)	--	--
2	PESO UNITARIO (grs/cc)	--	--
3	PORCENTAJE DE VACÍOS CON AIRE	3	5
4	PORCENTAJE VACIOS DEL AGREGADO MINERAL (V.M.A.)	14	--
5	PORCENTAJE VACIOS LLENADOS CON C.A. (V. F.A.)	65	--
6	FLUJO 0.25mm	2	4
7	ESTABILIDAD (kg)	815	--
8	RELACION ESTABILIDAD/FLUJO (kg/cm)	1700	4000

TOLERANCIAS

Las tolerancias admitidas en las mezclas son absolutamente para la fórmula de trabajo, estarán dentro del huso de especificación y serán las siguientes:

PAREMETROS DE CONTROL	VARIACION ADMISIBLE EN % PESO TOTAL DE ARIDOS
N° 4 o mayor	+5%
N°8	+4%
N°30	+3%



GOBIERNO REGIONAL PUNO
Ing. Edison Quispe Ari
CIP. 225288
RESIDENTE DE OBRA

GERENCIA GENERAL REGIONAL
Ing. Americo Mariani Quispe
CIP N° 140613
SUPERVISOR DE OBRA



GOBIERNO REGIONAL
PUNO

GERENCIA REGIONAL DE
INFRAESTRUCTURA

SUB GERENCIA DE OBRAS

"Año del Bicentenario, de la consolidación de nuestra Independencia, y de la conmemoración de las heroicas batallas de Junín y Ayacucho"

N°200	+2%
Asfalto	+0.3%

PREPARACION, TRANSPORTE, COLOCACION Y COMPACTACION DE MEZCLA ASFALTICA EN CALIENTE, CON ESPESOR DE 3" EN DOS CAPAS DE 1.5" A TODO COSTO

La colocación de carpeta asfáltica en caliente será a lo largo de la base imprimada, para lo cual el contratista se encargara de la compra de todos los insumos necesarios y la extracción y preparación de agregados (piedra chancada de $\phi=1/4$ y $\phi=3/4$, arena natural zarandeado de $\phi=3/8$), de canteras que viera por conveniente para su extracción, acopio y traslado hacia su planta de chancado, y que estas sean necesarias para la preparación y fabricación de la mezcla asfáltica en caliente y su colocado sobre la superficie imprimada, incluye tren de asfalto (esparcidora, rodillo tándem, rodillo neumático, planta de asfalto, cargador frontal y volquete), personal técnico y especialistas.

CARPETA ASFALTICA EN CALIENTE E=3" INCLUYE COLOCADO ESPECIFICACIONES TECNICAS DE MEZCLA EN CALIENTE

Se aplicara lo indicado en el manual de carreteras "especificaciones técnicas generales para construcción - EG-2013 y adicionalmente:

GRADACION

La Gradación de la mezcla será la que se indica en el Proyecto, de acuerdo a lo que se especifica en la Subsección 423.02(c) (1) o 423.02(c) (2) del Manual de Carretera - "Especificaciones Técnicas Generales para Construcción - EG-2013", para mezcla asfáltica en caliente (MAC) o super pave del nivel 1, respectivamente.

EG 2013: Tabla 423-01

Requerimientos para los agregados gruesos

Ensayo	Norma	Requerimiento	
		Altitud (msnm)	
		<3.000	>3.000
Durabilidad (al Sulfato de Magnesio)	MTCE 209	18% max.	15% máx.
Abrasión Los Angeles	MTCE 207	30% máx.	35% máx.
Adherencia	MTCE 517	+95	+95
Índice de Durabilidad	MTCE 214	35% min.	35% min.
Partículas chatas y alargadas	ASTM 4791	10% máx.	10% máx.
Caras fracturadas	MTCE 210	85/50	90/70
Sales Solubles totales	MTCE 219	0,5% máx.	0,5% máx.
Absorción	MTCE 206	1,0% máx.	1,0% máx.



GOBIERNO REGIONAL PUNO

Ing. Edyson Quispe Ari
CIP. 226288
RESIDENTE DE OBRA



Ing. Americo Margari Quispe
CIP N° 132613
SUPERVISOR DE OBRA



GOBIERNO REGIONAL
PUNO

GERENCIA REGIONAL DE
INFRAESTRUCTURA

SUB GERENCIA DE OBRAS

"Año del Bicentenario, de la consolidación de nuestra Independencia, y de la conmemoración de las heroicas batallas de Junín y Ayacucho"

25

EG 2013: Tabla 423-02

Requerimientos para los agregados finos

Ensayo	Norma	Requerimiento	
		Altitud (msnm)	
		<3.000	>3.000
Equivalente de Arena	MTC E 114	60	70
Angularidad del agregado fine	MTC E 222	30	40
Azul de metileno	AASTHO TP 57	S máx.	8 máx.
Índice de Plasticidad (malla N° 40)	MTC E 111	NP	NP
Durabilidad (al Sulfato de Magnesio)	MTC E 209	-	18% máx.
Índice de Durabilidad	MTC E 214	35 min.	35 min.
Índice de Plasticidad (malla N° 200)	MTC E 111	4 max.	NP
Salas Solubles Totales	MTC E 219	0,5% máx.	0,5% máx.
Absorción	MTC E 205	0,5% máx.	0,5% máx.
Adhesividad (Riedel Weber)	MTC E 205	4% min	6% min

La adherencia del agregado fino para zonas mayores a-3000 msnm será evaluada mediante la performance de la mezcla, Sub sección 430.02.

EG 2013: Tabla 423-03

Gradación para mezcla asfáltica en caliente (MAC)

Tamiz	Porcentaje que pasa			
	MAC -1	MAC-2	MAC-3	IV B(*)
25,0 mm (1")	100	-	-	-
19,0 mm (3/4")	80-100	100	-	100-100
12,5 mm (1/2")	67-85	80-100	-	90-100
9,5 mm (3/8")	60-77	70-88	100	-
4,75 mm (N° 4)	43-54	51-68	65-87	44-74
(N° 8)	-	-	-	28-58
2,00 mm (N° 10)	29-45	38-52	43-61	-
425 mm (N° 40)	14-25	17-28	16-29	-
(N° 50)	-	-	-	5-21
180 mm (N° 80)	8-17	8-17	9-19	-
75 mm (N° 200)	4-8	4-8	5-10	2-10

• Aplicación de la fórmula de trabajo en obra y tolerancias

Todas las mezclas provistas, deberán concordar con la fórmula de trabajo en obra, fijada por el Supervisor, dentro de las tolerancias establecidas en la Subsección 423.05(e) del Manual de Carretera -"Especificaciones Técnicas Generales para Construcción - EG- 2013".



GOBIERNO REGIONAL PUNO
Ing. Americo Mamani Quispe
CIP. 275288
RESIDENTE DE OBRA

GOBIERNO REGIONAL PUNO
Ing. Americo Mamani Quispe
CIP. 275288
SUPERVISOR DE OBRA



GOBIERNO REGIONAL
PUNO

GERENCIA REGIONAL DE
INFRAESTRUCTURA

SUB GERENCIA DE OBRAS

"Año del Bicentenario, de la consolidación de nuestra Independencia, y de la conmemoración de las heroicas batallas de Junín y Ayacucho"

El Supervisor extraerá diariamente como mínimo una muestra de los agregados pétreos y tres de la mezcla, para verificar la uniformidad requerida del producto. El Supervisor podrá aprobar una nueva fórmula de trabajo, cuando los resultados fueran desfavorables o la variación de las condiciones de los materiales lo haga necesario. De todas maneras, la fórmula de trabajo será revisada cada vez que se cumpla una tercera parte de la meta física del Proyecto.

• Métodos de comprobación

Cuando se compruebe la existencia de un cambio en el material o se deba cambiar el lugar de su procedencia, El Contratista deberá elaborar una nueva fórmula de trabajo, que deberá ser aprobada por el Supervisor. Los agregados serán rechazados cuando no cumplan con las especificaciones técnicas pertinentes, para obtener una mezcla equilibrada.

• Composición de la mezcla de agregados

La mezcla se compondrá básicamente de agregados pétreos gruesos, finos y relleno mineral (separados por tamaños), en proporciones tales que se produzca una curva continua, aproximadamente paralela y centrada al uso granulométrico especificado. La fórmula de trabajo será determinada para las condiciones de operación regular de la planta asfáltica.

La fórmula de trabajo con las tolerancias admisibles, producirá el huso granulométrico de control de obra, debiéndose elaborar una mezcla de agregados que no escape de dicho huso.

Las mezclas con valores de estabilidad muy altos y valores de flujos muy bajos, no son adecuadas cuando las temperaturas de servicio fluctúan sobre valores bajos.

• Tolerancias

Las tolerancias recomendadas en las mezclas, son aplicables para la fórmula de trabajo, estarán dentro del uso de especificación y son las indicadas en la Tabla 423-12, del Manual de Carretera -"Especificaciones Técnicas Generales para Construcción -EG-2013".

EG 2013: Tabla 423-12

Parámetros de Control	Variación permisible en % en peso total de áridos
Nº 4 o mayor	5%
Nº 8	4%
Nº 30	+3%
Nº 200	2%
Asfalto	0,2%



GOBIERNO REGIONAL PUNO
Ing. Edison Quispe Ari
CIP. 225288
RESIDENTE DE OBRA

GERENCIA GENERAL REGIONAL
Ing. Americo Mamani Quispe
CIP. N° 19873
SUPERVISOR DE OBRA



GOBIERNO REGIONAL
PUNO

GERENCIA REGIONAL DE
INFRAESTRUCTURA

SUB GERENCIA DE OBRAS

"Año del Bicentenario, de la consolidación de nuestra Independencia, y de la conmemoración de las heroicas batallas de Junín y Ayacucho"

• **Medidas de prevención contra la figuración descendente de las capas asfálticas (top-Down cracking)**

Adicionalmente a todos los requerimientos para el diseño de la mezcla, señalados en las secciones precedentes, el Contratista deberá adoptar todas las previsiones técnicas y operativas necesarias que permitan la prevención del desarrollo de fisuras y grietas descendentes (top-Down cracking) en las capas asfálticas. Todo deterioro por este concepto que se produzca durante el período de garantía de la obra se considerará de responsabilidad del Contratista, debiendo procederá su corrección, con la aprobación de la entidad contratante.

• **Limitaciones climáticas**

Las mezclas asfálticas calientes se colocarán cuando la base a tratar se encuentre seca y tratadas con un riego de liga (imprimadas), la temperatura ambiental sea superior a 6°C, y no haya precipitaciones pluviales; además la base preparada debe estar en condiciones satisfactorias.

• **Preparación de la superficie existente**

La mezcla no se extenderá hasta que se compruebe que la superficie sobre la cual se va a colocar tenga la densidad apropiada y las cotas indicadas en el Proyecto o aprobadas por el Supervisor. Las secciones que excedan de las tolerancias establecidas en la especificación respectiva, deberán ser corregidas.

Antes de aplicar la mezcla, se verificará que haya ocurrido el curado del riego previo, no debiendo quedar restos fluidificados ni de agua en la superficie.

• **Elaboración de la mezcla asfáltica en caliente**

Los agregados se suministrarán fraccionados. El número de fracciones deberá ser tal que sea posible, con la instalación que se utilice, cumplir las tolerancias exigidas en la granulometría de la mezcla. Cada fracción será suficientemente homogénea y deberá poderse acumular y manejar sin peligro de segregación, observando las precauciones que se detallan a continuación:

Cada fracción del agregado se acumulará separadamente de las demás, para evitar contaminaciones al entremezclarse. Si los acopios se disponen sobre el terreno natural, no se utilizarán los 15 cm inferiores de los mismos. Los acopios se construirán por capas de espesor no superior a 1,5 m, y no por montones cónicos. Las cargas del material se colocarán adyacentes, tomando las medidas oportunas para evitar su segregación.

Cuando se detecten anomalías en el suministro, los agregados se acopiarán por separado, hasta confirmar su aceptabilidad. Esta misma medida se aplicará cuando se autorice el cambio de procedencia de un agregado.

La carga de las tolvas en frío se realizará de forma que éstas contengan entre el 50% y el 100% de su capacidad, sin rebosar. En las operaciones de carga se tomarán las precauciones necesarias para evitar segregaciones o contaminaciones.

Las aberturas de salida de las tolvas en frío, se regularán en forma tal, que la mezcla de todos los agregados se ajuste a la fórmula de trabajo de la alimentación en frío.



GOBIERNO REGIONAL PUNO
Ing. Edison Quispe Ari
CIP. 225288
RESIDENTE DE OBRA

GOBIERNO REGIONAL PUNO
GERENCIA GENERAL REGIONAL
Ing. Americo Kaman Quispe
CIP. 110513
SUPERVISOR DE OBRA



GOBIERNO REGIONAL
PUNO

GERENCIA REGIONAL DE
INFRAESTRUCTURA

SUB GERENCIA DE OBRAS

"Año del Bicentenario, de la consolidación de nuestra Independencia, y de la conmemoración de las heroicas batallas de Junín y Ayacucho"

El caudal total de esta mezcla en frío se regulará de acuerdo con la producción prevista, no debiendo ser ni superior ni inferior, lo que permitirá mantener el nivel de llenado de las tolvas en caliente a la altura de calibración.

Los agregados preferentemente secos se calentarán antes de su mezcla con el asfalto. El secador se regulará de forma que la combustión sea completa, indicada por la ausencia de humo negro en el escape de la chimenea. Si el polvo recogido en los colectores cumple las condiciones exigidas al filler y su utilización está prevista, se podrá introducir en la mezcla; en caso contrario, deberá eliminarse. El tiro de aire en el secador se deberá regular de forma adecuada, para que la cantidad y la granulometría del filler recuperado sean uniformes. La dosificación del filler de recuperación y/o el de aporte, se hará de manera independiente de los agregados y entre sí.

En planta deberá comprobarse que la unidad clasificadora proporcione a las tolvas agregados homogéneos; en caso contrario, se tomarán las medidas necesarias para corregir la heterogeneidad. Las tolvas de la planta deberán mantenerse por encima de su nivel mínimo de calibración, sin rebosar.

Los agregados preparados como se ha indicado anteriormente, y eventualmente el filler mineral seco, se pesarán o medirán exactamente y se transportarán al mezclador en las proporciones determinadas en la fórmula de trabajo.

En la fabricación de la mezcla, se introducirá en el mezclador al mismo tiempo, la cantidad de asfalto requerida, a la temperatura apropiada, manteniendo la compuerta de salida a la altura que proporcione el tiempo teórico de mezcla especificado. La tolva de descarga se abrirá intermitentemente para evitar segregaciones en la caída de la mezcla al volquete.

El cemento asfáltico será calentado a una temperatura tal, que se obtenga una viscosidad comprendida entre 140°C a 160°C (según Carta Temperatura/Viscosidad proporcionado por el fabricante) de acuerdo al diseño de mezcla de asfalto y verificada en laboratorio por la Supervisión, y esta se deberá colocar con temperatura no menor a 110°C.

A la descarga del mezclador, todos los tamaños del agregado deberán estar uniformemente distribuidos en la mezcla y sus partículas total y homogéneamente cubiertas. La temperatura de la mezcla al salir del mezclador no excederá de la fijada durante la definición de la fórmula de trabajo.

Se rechazarán todas las mezclas heterogéneas, carbonizadas o sobrecalentadas, las mezclas con espuma, o las que presenten indicios de humedad. En este último caso, se retirarán los agregados de las correspondientes tolvas en caliente. También se rechazarán aquellas mezclas en las que la envuelta no sea perfecta.

• Transporte de la mezcla asfáltica en caliente

La mezcla se transportará a la obra en volquetes en que las operaciones de extensión y compactación se puedan realizar correctamente con luz natural, lo cual deberá ser aprobado por el Supervisor.

Durante el transporte de la mezcla deberán tomarse las precauciones necesarias para que al descargarla desde la máquina de transferencia del material a la pavimentadora, su temperatura no sea inferior a la mínima que se determine como aceptable durante la fase del tramo de prueba, realizando los controles de temperatura en planta y en obra.

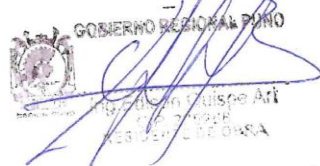



GOBIERNO REGIONAL
PUNO

GERENCIA REGIONAL DE
INFRAESTRUCTURA

SUB GERENCIA DE OBRAS

"Año del Bicentenario, de la consolidación de nuestra Independencia, y de la conmemoración de las heroicas batallas de Junín y Ayacucho"

24

Al realizar estas labores, se debe tener mucho cuidado que no se manche la superficie por ningún tipo de material, si esto ocurriese se deberá de realizarlas acciones correspondientes para la limpieza del mismo por parte y responsabilidad del Contratista.

• **Extensión o esparcido de la mezcla asfáltica en caliente**

La mezcla se extenderá con la máquina pavimentadora, de modo que se cumplan los alineamientos, anchos y espesores señalados en el Proyecto y aprobados por los responsables de obra.

El esparcido se hará en forma continua, utilizando un procedimiento que minimice las paradas y arranques de la pavimentadora. Durante el extendido de la mezcla, la tolva de descarga de la pavimentadora permanecerá llena para evitar la segregación.

La extensión de la mezcla asfáltica en caliente comenzará a partir del borde de la calzada en las zonas por pavimentar con sección bombeada, o en el lado inferior en las secciones peraltadas. La mezcla se colocará en franjas del ancho apropiado para realizar el menor número de juntas longitudinales, y para conseguir la mayor continuidad de las operaciones de extendido, teniendo en cuenta el ancho de la sección, las necesidades del tránsito, las características de la pavimentadora y la producción de la planta.

Como se ha indicado, la colocación de la mezcla se realizará con la mayor continuidad posible, verificando que la pavimentadora deje la superficie a las cotas previstas, el acabado del borde o de la parte exterior de la carpeta colocada por la pavimentadora será perfilada con herramientas manuales de forma chaflanada ligeramente. En caso de trabajo intermitente, se comprobará que la temperatura de la mezcla que quede sin extender en la tolva o bajo la pavimentadora no baje de la especificada; de lo contrario, deberá ejecutarse una junta transversal.

No se permitirá la extensión y compactación de la mezcla en presencia de precipitaciones pluviales, o cuando la temperatura ambiental sea inferior a 8°C.

• **Compactación de la mezcla asfáltica en caliente**

La compactación deberá comenzar, una vez esparcida la mezcla, a la temperatura más alta posible con que ella pueda soportar la carga a que se somete, sin que se produzcan agrietamientos o desplazamientos indebidos, según haya sido dispuesto durante la ejecución del tramo de prueba y dentro del rango establecido en la carta temperatura-viscosidad.

La compactación deberá empezar por los bordes y avanzar gradualmente hacia el centro, excepto en las curvas peraltadas en donde el compactado avanzará del borde inferior al superior, paralelamente al eje de la vía y traslapando a cada paso en la forma aprobada por el Supervisor, hasta que la superficie total haya sido compactada. Los rodillos deberán llevar su llanta motriz del lado cercano a la pavimentadora, excepto en los casos que apruebe los responsables de la obra, y sus cambios de dirección se harán sobre la mezcla ya compactada.

Se tendrá cuidado para no desplazar los bordes de la mezcla extendida; Los bordes exteriores del pavimento terminado serán chaflanados ligeramente.



GOBIERNO REGIONAL PUNO
Ing. Edison Quispe Ari
CIP. 225288
RESIDENTE DE OBRA

GOBIERNO REGIONAL PUNO
GERENCIA GENERAL REGIONAL
Ing. Americo Mapiani Quispe
CIP N° 170513
SUPERVISOR DE OBRA



GOBIERNO REGIONAL
PUNO

GERENCIA REGIONAL DE
INFRAESTRUCTURA

SUB GERENCIA DE OBRAS

"Año del Bicentenario, de la consolidación de nuestra Independencia, y de la conmemoración de las heroicas batallas de Junín y Ayacucho"

La compactación se deberá realizar de manera continua durante la jornada de trabajo y se complementará con el trabajo manual necesario. Se cuidará que los elementos de compactación estén siempre limpios.

La compactación se continuará mientras la mezcla se encuentre en condiciones de ser compactada hasta alcanzar la densidad especificada y se concluirá. Con un apisonado final que borre las huellas dejadas por los compactadores precedentes.

• Compactación inicial

Se inicia con Rodillo tándem vibratorio. Inicialmente se dan dos pasadas con amplitud alta a 50-53,33 Hz (3000 - 3200 VPM) y luego dos pasadas con amplitud baja a 50-56,67 Hz o (3000 - 3400 VPM).

• Zona Tierra

En esta etapa es donde baja la temperatura de la carpeta y es donde se deberá compactar en forma permanente, a su vez es cuando se deberá de perfilar en forma manual y con herramientas manuales los contornos de la carpeta.

• Compactación intermedia

Rodillo neumático de 20.000 a 22.000 kg de peso, ejerciendo una presión de contacto por llanta entre 520 kPa y 550 kPa, en 2 a 4 pasadas.

• Compactación final

Rodillo tándem vibratorio usado en modo estático, haciendo más de 3 pasadas.

• Juntas de trabajo

Las juntas presentarán la misma textura, densidad y acabado que el resto de la capa compactada.

Las juntas entre pavimentos nuevos y viejos, o entre trabajos realizados en días sucesivos, deberán cuidarse con el fin de asegurar su perfecta adherencia. A todas las superficies de contacto de franjas construidas con anterioridad, se les aplicará una capa uniforme y ligera de asfalto antes de colocar la mezcla nueva, dejándola curar suficientemente.

El borde de la capa extendida con anterioridad se cortará verticalmente con el objeto de dejar al descubierto una superficie plana y vertical en todo su espesor.

La nueva mezcla se extenderá contra la junta y se compactará y alisará con elementos adecuados, antes de permitir el paso sobre ella del equipo de compactación.

Las juntas transversales en la capa de rodadura se compactarán transversalmente. Cuando los bordes de las juntas longitudinales sean irregulares, presenten huecos o estén deficientemente compactados, deberán cortarse para dejar al descubierto una superficie lisa vertical en todo el espesor de la capa. Donde el Supervisor lo considere necesario, se añadirá mezcla que, después de colocada y se compactará mecánicamente.



GOBIERNO REGIONAL PUNO
Ing. Edison Quispe Ari
CIP 225288
RESIDENTE DE OBRA

GOBIERNO REGIONAL PUNO
GERENCIA GENERAL REGIONAL
Ing. Americo Mzamani Quispe
CIP N° 110513
SUPERVISOR DE OBRA



GOBIERNO REGIONAL
PUNO

GERENCIA REGIONAL DE
INFRAESTRUCTURA

SUB GERENCIA DE OBRAS

"Año del Bicentenario, de la consolidación de nuestra Independencia, y de la conmemoración de las heroicas batallas de Junín y Ayacucho"

92

Controles

La supervisión, de así requerirlo podrá solicitar la extracción de una muestra de la carpeta asfáltica mediante una extracción de diamantina que nos proporcione el cumplimiento de las propiedades físicas y mecánicas.

La carpeta asfáltica, será medida en metros cuadrados compactados en su posición final, colocado y compactado, de acuerdo con los alineamientos, rasantes, secciones y espesores requeridos en obra y lo establecido en estas especificaciones técnicas.

El área determinada en la medición final, será pagado al precio unitario pactado en el contrato, por metro cuadrado y debidamente aprobado por los responsables de la obra, según valorización de la partida de pavimentos asfálticos, constituyendo dicho precio compensación única por la producción de agregados fino, grueso, cemento asfáltico PEN 120/1500, filler, aditivo mejorador de adherencia, producción de mezcla asfáltica en caliente, transporte a obra, esparcido, compactados y otros. Se indica que para los trabajos de la fabricación de la mezcla asfáltica.

Calidad de los agregados pétreos y del filler o polvo mineral

De cada procedencia de los agregados pétreos y para cualquier volumen previsto, se tomarán 6 muestras y de cada fracción de ellas se determinarán:

- El desgaste en la máquina de Los Ángeles, según la norma MTC E 207.
- Las pérdidas en el ensayo de solidez en sulfato de sodio o de magnesio, de acuerdo con la norma de ensayo MTC E 209.
- El equivalente de arena, de acuerdo con la norma MTC E 114.
- La plasticidad, aplicando las normas MTC E 111.
- Sales solubles totales de acuerdo a la norma MTC E 219.
- Adherencia entre el agregado y el bitumen según la norma MTC E 220 / MTC
- E 517.

Así mismo, para cada procedencia del polvo mineral y para cualquier volumen previsto, se tomarán 4 muestras y sobre ellas se determinarán:

- La densidad aparente.
- El coeficiente de emulsibilidad.

Los resultados de estas pruebas deberán satisfacer las exigencias indicadas en la Subsección 415.02(a) de las "Especificaciones Técnicas Generales para Construcción" (EG-2013).

Los materiales producidos deben ser acopiados y manipulados con los cuidados correspondientes a fin de evitar su contaminación con tierra vegetal, materia orgánica u otros, de ocurrir tal hecho, serán rechazados por el Supervisor.

• Composición de la mezcla

- Contenido de asfalto

Por cada jornada de trabajo se tomará un mínimo de 2 muestras y se considerará como lote, el tramo constituido por un total de cuando menos seis muestras, las cuales corresponderán a un número entero de jornadas.



GOBIERNO REGIONAL PUNO

Ing. Edison Quispe An
CIP. 225288
RESIDENTE DE OBRA



GOBIERNO REGIONAL PUNO
GERENCIA GENERAL REGIONAL

Ing. Americo Mamani Quispe
CIP. N° 10613
SUPERVISOR DE OBRA



GOBIERNO REGIONAL
PUNO

GERENCIA REGIONAL DE
INFRAESTRUCTURA

SUB GERENCIA DE OBRAS

"Año del Bicentenario, de la consolidación de nuestra Independencia, y de la conmemoración de las heroicas batallas de Junín y Ayacucho"

- Granulometría de los agregados

Sobre las muestras utilizadas para hallar el contenido de asfalto, se determinará la composición granulométrica de los agregados. La curva granulométrica de cada ensayo individual deberá ser sensiblemente paralela a los límites de la franja adoptada, ajustándose a la fórmula de trabajo con las tolerancias que se indican en la Subsección 423.05 (e) de las "Especificaciones Técnicas Generales para Construcción" (EG - 2013).

• Calidad de la mezcla Resistencia

Con un mínimo de 2 muestras se moldearán probetas (2 por muestra), para verificar en el laboratorio su resistencia en el ensayo Marshall (MTC E 504); paralelamente se determina la densidad media de las 4 probetas moldeadas.

La estabilidad media de las 4 probetas deberá ser como mínimo, igual al 95% de la estabilidad de la mezcla de la fórmula de trabajo.

Además, la estabilidad de cada probeta deberá ser igual o superior al 90% del valor medio de estabilidad, admitiéndose solo un valor individual por debajo de ese límite.

El incumplimiento de alguna de estas exigencias determina el rechazo del tramo representado por las muestras.

• Flujo

El flujo medio de las probetas sometidas al ensayo de estabilidad deberá encontrarse entre el 90% y el 110% del valor obtenido en la mezcla aprobada como fórmula de trabajo, pero no se permitirá que su valor se encuentre por fuera de los límites establecidos en Tabla 423-10 de las "Especificaciones Técnicas Generales para Construcción" (EG - 2013).

Si el flujo medio se encuentra dentro del rango establecido, pero no satisface la exigencia recién indicada en relación con el valor obtenido al determinar la fórmula de trabajo, el Supervisor decidirá, al-compararlo con las estabilidades, si el tramo debe ser rechazado o aceptado.

• Consideraciones específicas. -

Programación Y Planeamiento

El postor deberá presentar en su oferta, las mismas deberán ser presentadas en su propuesta técnica debidamente sustentada, consistente en lo siguiente:

- Programación de plazo de entrega
- Plan de trabajo, que incluya el proceso de instalación, que abarque todos los trabajos necesarios para la contratación, las mismas deberán ser presentadas en su propuesta técnica debidamente sustentada.

PERSONAL PROFESIONAL CLAVE MINIMO	UNIDAD DE MEDIDA	PERSONAL
Supervisor de campo. (Ing. Geólogo y/o civil): FORMACIÓN MÍNIMA: Con experiencia de dieciocho meses como especialista de control de calidad en obras que contemplen pavimentos.	Persona	1



GOBIERNO REGIONAL PUNO

Ing. Edison Quispe Ari
CIP 225288
RESIDENTE DE OBRA



GOBIERNO REGIONAL PUNO
GERENCIA GENERAL REGIONAL
Ing. Americo Mamani Quispe
CIP 110513
SUPERVISOR DE OBRA



GOBIERNO REGIONAL
PUNO

GERENCIA REGIONAL DE
INFRAESTRUCTURA

SUB GERENCIA DE OBRAS

"Año del Bicentenario, de la consolidación de nuestra Independencia, y de la conmemoración de las heroicas batallas de Junín y Ayacucho"

Ingeniero de seguridad. (Ingeniero ambiental y/o ambiental sanitario) FORMACIÓN MÍNIMA: Con experiencia de 18 meses como especialista en seguridad en obras en general.	Persona	1
Ingeniero de medioambiente (Ingeniero ambiental y/o ambiental sanitario). FORMACIÓN MÍNIMA: Con experiencia de 18 meses como especialista medio ambiente en obras en general.	Persona	1
Personal Técnico Especialistas: (Ing. Especialista diseño de pavimento, Ing. de calidad, Técnico en Pavimentos. FORMACIÓN MÍNIMA: Con Experiencia 12 meses en la especialidad en obras en general).	Persona	3
Personal Piso (Personal con Experiencia en obras que contemplen pavimentos.	Persona	7

Calidad del trabajo terminado

La capa terminada deberá presentar una superficie uniforme y ajustarse a las rasantes y pendientes establecidas. La distancia entre el eje del proyecto y el borde de la capa que se esté construyendo, excluyendo sus chaflanes, no podrá ser menor que la señalada en el proyecto o aprobada por el Supervisor. La cota de cualquier punto de la mezcla densa compactada en capas de base o rodadura, no deberá variar en más de 5 mm de la proyectada.

- El Supervisor deberá efectuar las siguientes verificaciones:
 - Compactación

Las determinaciones de densidad de la capa compactada se realizarán en una proporción de cuando menos una por cada 250 m2 y los tramos por aprobar se definirá sobre la base de un mínimo de 6 determinaciones de densidad.

Los sitios para las mediciones se elegirán de acuerdo al anexo N.º 1 "Proceso Aleatorio para seleccionar la ubicación de puntos de muestreo azar".

La densidad media del tramo deberá ser, cuando menos, el 98% de la media obtenida al compactar en el laboratorio con la técnica Marshall, las 4 probetas por jornada de trabajo, que se indicaron en la Subsección 423.18(e) (1) de las "Especificaciones Técnicas Generales para Construcción" (EG - 2013).

El incumplimiento de alguno de estos 2 requisitos implica el rechazo del tramo por parte del Supervisor.



GOBIERNO REGIONAL PUNO
Ing. Edison Quispe Ari
CIP. 225288
RESIDENTE DE OBRA

GOBIERNO REGIONAL PUNO
GERENCIA GENERAL REGIONAL
Ing. Americo Mamani Quispe
CIP N.º 10513
SUPERVISOR DE OBRA



GOBIERNO REGIONAL
PUNO

GERENCIA REGIONAL DE
INFRAESTRUCTURA

SUB GERENCIA DE OBRAS

"Año del Bicentenario, de la consolidación de nuestra Independencia, y de la conmemoración de las heroicas batallas de Junín y Ayacucho"

La toma de muestras testigo se hará de acuerdo con norma MTC E 509 y las densidades se determinarán por alguno de los métodos indicados en las normas MTC E 506, MTC E 508 y MTC E 510.

• **Espesor**

Sobre la base de los tramos escogidos para el control de la compactación, el Supervisor determinará el espesor medio de la capa compactada, el cual no podrá ser inferior al de diseño.

Además, el espesor obtenido en cada determinación individual, deberá ser, cuando menos, igual al 95% del espesor de diseño.

El incumplimiento de alguno de estos requisitos implica el rechazo del tramo.

• **Uniformidad de la Superficie**

La uniformidad de la superficie de la obra ejecutada será comprobada, por cualquier metodología que permita determinar tanto en forma paralela como transversal, al eje de la vía, que no existan variaciones superiores de 5 mm en capas de rodadura o 10 mm en capas de base y bacheos. Cualquier diferencia que exceda esta tolerancia, así como cualquier otra falla o deficiencia que presentase el trabajo realizado, deberá ser corregida por el Contratista a su cuenta, costo y riesgo de acuerdo a las instrucciones y aprobación del Supervisor.

• **Textura**

En el caso de mezclas compactadas como capa de rodadura, el coeficiente de resistencia al deslizamiento (MTC E 1004) luego del curado de la mezcla deberá ser, como mínimo, de 0,45 en cada ensayo individual, debiendo efectuarse un mínimo de 2 pruebas por jornada de trabajo.

• **Regularidad de la superficie de rodadura o rugosidad**

La regularidad superficial de la superficie de rodadura será medida y aprobada por el Supervisor, para lo cual, por cuenta y cargo del Contratista, deberá determinarse la rugosidad en unidades IRI.

Para la determinación de la rugosidad podrán utilizarse métodos topográficos, rugosímetros, perfiló metros tipo de alto rendimiento u otro método debidamente aprobado por el Supervisor.

La medición de la rugosidad sobre la superficie de rodadura terminada, deberá efectuarse en toda su longitud y debe involucrar ambas huellas por tramos preestablecidos o aprobados por el Supervisor, en los cuales las obras estén concluidas, registrando mediciones en secciones cada 100 m. La rugosidad, en términos IRI, tendrá un valor máximo de 2,0 m/km.

• **Condiciones de Trabajo**

- El contratista previo al desarrollo de las labores del colocado, deberá contar con la aprobación del tramo de prueba según lo indicado en la Sub. Sección 415.06 del EG-2013 y en forma diaria deberá contar con autorización escrita por parte del Residente de Obra y V°B° del Supervisor por parte de la entidad para la ejecución de las labores de producción,



GOBIERNO REGIONAL PUNO

Ing. Edison Quispe Ar
CIP. 225288
RESIDENTE DE OBRA



GOBIERNO REGIONAL PUNO
GERENCIA GENERAL REGIONAL

Ing. America Maman Quispe
CIP. 110613
SUPERVISOR DE OBRA



GOBIERNO REGIONAL
PUNO

GERENCIA REGIONAL DE
INFRAESTRUCTURA

SUB GERENCIA DE OBRAS

"Año del Bicentenario, de la consolidación de nuestra Independencia, y de la conmemoración de las heroicas batallas de Junín y Ayacucho"

18

colocado y compactado. El proveedor será responsable de velar que el íntegro de su personal este con equipamiento e indumentaria de seguridad pertinentes durante todo el tiempo de la ejecución del contrato. Bajo penalidad por incumplimiento. En

los trabajos que ejecute el contratista para el carpeteo, deberá tomar todas precauciones de seguridad a lo largo de la vía en construcción, para poder dar transitabilidad y seguridad a los usuarios mediante señalizaciones preventivas, tranqueras con señales y otros.

- El contratista será responsable de velar por las alteraciones ambientales y sus umbrales aceptables.

- La residencia y el supervisor de la obra tiene el derecho de solicitar el cambio del personal y equipos en los casos que no desempeñe en forma adecuada.

El proveedor cubrirá los gastos por seguros de su personal. El proveedor cubrirá los gastos por seguros de sus maquinarias. El proveedor cubrirá los gastos por daños a terceros.

- El contratista cubrirá los gastos por seguridad y resguardo de maquinaria y equipo de su propiedad.

- El contratista asumirá los costos de mantenimiento y seguridad de sus equipos.

- El contratista asumirá el costo de todo concepto por impuestos de ley, materiales, herramientas, accesorios, transporte de MAC, maquinaria, combustibles, lubricantes, seguros, dirección técnica, costos laborales y cualquier otro concepto que incida en el costo total del servicio. El proveedor será responsable ante cualquier accidente de su personal y personal de obra.

- El contratista es responsable de la alimentación del personal a su cargo.

• **Gestión de seguridad y salud en el trabajo:**

- Equipos De Seguridad - Implementos de seguridad para el personal.

- A. Casco de Seguridad.
- B. Zapatos de Seguridad
- C. Botas de Seguridad.
- D. Lentes de Seguridad.
- E. Protector de oídos.
- F. Mascarilla y/o hociqueras
- G. Guantes de cuero reforzado
- H. Vestuarios (mamelucos).

- El postor deberá presentar en su oferta un Plan de seguridad y Salud en el trabajo.

- El Contratista De Servicio contratara la póliza de Seguros Complementarios de Trabajo de Riesgo (SCTR) para cada uno de los trabajadores que participen en la ejecución de la obra, según lo contemplado en el D.S. N° 003-98-SA.

- La póliza debe tener las siguientes coberturas: cobertura por salud (atención medica por accidentes), cobertura por invalidez (pensión) y gastos por sepelio.



NOTA: Se adjunta Plano arquitectónico detallado en formato A4, donde se muestra la ubicación de la zona de ejecución del servicio prestado.



GOBIERNO REGIONAL PUNO

Ing. Edison Quispe Ari
CIP 225288
RESIDENTE DE OBRA



GERENCIA GENERAL REGIONAL

Ing. Americo Mamani Quispe
CIP N° 110513
SUPERVISOR DE OBRA



GOBIERNO REGIONAL
PUNO

GERENCIA REGIONAL DE
INFRAESTRUCTURA

SUB GERENCIA DE OBRAS

"Año del Bicentenario, de la consolidación de nuestra Independencia, y de la conmemoración de las heroicas batallas de Junín y Ayacucho"

17

9 CONDICIONES DE LA PRESTACIÓN

Del Contratista:

Las condiciones de calidad para el servicio de SUMINISTRO Y COLOCACION DE IMPRIMACION RC 250 Y CARPETA ASFALTICA EN CALIENTE E=3" (DOS CAPAS DE 1.5").

Son las siguientes:

- Capacidad técnica y profesional.
- Dispondrá la mano de obra calificada y no calificada.
- Dispondrá de todo el material según lo solicitado para la ejecución del servicio.
- Dispondrá de todas las herramientas, equipos y maquinaria necesarios para la ejecución del servicio.
- Contar con equipo de protección individual necesario para la ejecución del trabajo.
- Realizar el trabajo según programación y coordinación con residente de obra.
- Cumplir con el servicio de manera eficiente.
- Coordinar constantemente con residente de obra.
- Orden y limpieza en la ejecución del trabajo.
- Limpieza final en obra al término del servicio

10 REQUISITOS QUE DEBERA CUMPLIR EL CONTRATISTA.

- Persona natural o jurídica.
- Contar con RUC activo y habido.
- Obligación de contar con inscripción vigente en el Registro Nacional de Proveedores (RNP).
- No tener impedimentos para contratar con el Estado.
- Contar con código de cuenta interbancaria (CCI).

11 OBLIGACIONES DEL CONTRATISTA

El contratista es el único responsable ante la ENTIDAD de cumplir con la contratación, no pudiendo transferir esa responsabilidad a otras entidades ni terceros en general.

12 DURACIÓN DEL SERVICIO AL TÉRMINO DEL CONTRATO.

PLAZO: El plazo general de la prestación del servicio se ejecutará en un plazo de quince (15) días calendarios, contados a partir del día siguiente de la suscripción del contrato previa entrega del Acta del terreno de la pista atlética.

13 LUGAR DE LA PRESTACIÓN

En la obra "MEJORAMIENTO DE LA CAPACIDAD PRESTATIVA DE LOS SERVICIOS DEPORTIVOS EN EL ESTADIO GUILLERMO BRICEÑO ROSA MEDINA DE LA CIUDAD DE JULIACA-SAN ROMAN-PUNO".

Lugar : Estadio Guillermo Briceño Rosamedino
Distrito : Juliaca
Provincia : San Román
Región : Puno



GOBIERNO REGIONAL PUNO
Ing. Edison Quispe Ari
CIP 225288
RESIDENTE DE OBRA

GOBIERNO REGIONAL PUNO
GERENCIA GENERAL REGIONAL
Ing. Americo Magaña Quispe
CIP N° 170513
SUPERVISOR DE OBRA



GOBIERNO REGIONAL
PUNO

GERENCIA REGIONAL DE
INFRAESTRUCTURA

SUB GERENCIA DE OBRAS

"Año del Bicentenario, de la consolidación de nuestra Independencia, y de la conmemoración de las heroicas batallas de Junín y Ayacucho"

16

TRAMO	DIST. APROX (KM)	TIEMPO (MIN)	TIPO DE VIA
PUNO – JULIACA (Av. Tacna)	38.0 KM	50.0 MIN	ASFALTADO
JULIACA (av. Tacna – OBRA (estadio Guillermo Briceño)	0.5 KM	5.0 MIN	ASFALTADO
TOTAL	38.5 KM	0.55 MINUTOS.	ASFALTADO

14 CONFORMIDAD

La conformidad estará a cargo del Residente y Supervisor de obra, en un plazo de siete (07) días calendario de haber concluido la colocación del bien, conforme a lo establecido en el Art 168° del Reglamento de la Ley de Contrataciones del Estado.

15 FORMA DE PAGO

LA ENTIDAD se obliga a pagar la contraprestación a EL CONTRATISTA en SOLES y en un PAGO UNICO luego de la recepción formal y completa de la documentación correspondiente según el Art. 171 de la Ley de Contrataciones del Estado. Para efectos del pago de las contraprestaciones ejecutadas por el contratista, la Entidad debe contar con la siguiente documentación:

- Informe del funcionario responsable, Residencia y supervisión de obra, emitiendo la conformidad de la prestación efectuada.

16 RESPONSABILIDAD POR VICIOS OCULTOS

La recepción conforme de la ENTIDAD no enerva su derecho a reclamar posteriormente por defectos o vicios ocultos, conforme a lo dispuesto por el Art. 173 del Reglamento de la ley de Contrataciones del Estado y el Art. 40.2 del TUO de la Ley de Contrataciones del Estado.

El plazo máximo de responsabilidad del proveedor será de un (01) año contado a partir de la conformidad otorgada por LA ENTIDAD.

17 PENALIDAD

En caso de retraso injustificado del contratista en la ejecución de las prestaciones ejecutadas, objeto de la orden de servicio, la entidad le aplica automáticamente una penalidad por mora por cada día de atraso, hasta el monto máximo del 10% según lo dispuesto en el artículo 161 y 162 del Reglamento de la Ley de Contrataciones del Estado.



GOBIERNO REGIONAL PUNO

Ing. Edison Quispe Ari
CIP 225288
RESIDENTE DE OBRA



GOBIERNO REGIONAL PUNO
GERENCIA GENERAL REGIONAL

Ing. Americo Manjini Quispe
CIP N° 110513
SUPERVISOR DE OBRA



GOBIERNO REGIONAL
PUNO

GERENCIA REGIONAL DE
INFRAESTRUCTURA

SUB GERENCIA DE OBRAS

"Año del Bicentenario, de la consolidación de nuestra Independencia, y de la conmemoración de las heroicas batallas de Junín y Ayacucho"

15

17.1.OTRAS PENALIDADES

OTRAS PENALIDADES			
Nº	SUPUESTOS DE AMPLIACION DE PENALIDAD	FORMA DE CALCULO	PROCEDIMIENTO
1	En caso de presentar desperfectos de la(s) maquinaria(s) alquiladas el contratista es responsable de sustituir con otro en un plazo de 24 horas, pudiendo imponer la entidad a través del residente de obra la penalidad que corresponde cuando exceda dicho plazo según corresponde.	25% de la UIT por día de retraso	El residente de obra será el responsable de hacer constar en el informe de conformidad del servicio.
2	Demora en traslado y/o movilización de la maquinaria ofertada para la ejecución del servicio que exceda el plazo máximo establecido.	25% de la UIT por día de retraso	El residente de obra será el responsable de hacer constar en el informe de conformidad del servicio.
3	en caso que el operador se ausente en horas de trabajo	10% de la UIT por día de ausencia	El residente de obra será el responsable de hacer constar en el informe de conformidad del servicio.
4	Por incumplimiento de uso de EPP(s) por el operador de maquinaria durante la ejecución del servicio.	5% de la UIT por cada ocurrencia	El residente de obra será el responsable de hacer constar en el informe de conformidad del servicio.



18 ANTICORRUPCION

El CONTRATISTA no debe ofrecer, negociar o efectuar, cualquier pago, objeto de valor o cualquier beneficio o incentivo ilegal en relación al contrato, que puedan constituir un incumplimiento a la ley, tales como robo, fraude, cohecho o tráfico de influencias, directa o indirectamente, o a través de socios, integrantes de los órganos de administración, apoderados, representantes legales, funcionarios, asesores o personas Vinculadas, en concordancia a lo establecido en el artículo 11° de la ley de contrataciones del estado – ley N° 30225, al numeral 7.1 del artículo 7° de su reglamento de ley de contrataciones del estado aprobada mediante D.S N° 344-2018. Postor es el único responsable ante la ENTIDAD de cumplir con la contratación, no pudiendo transferir esa responsabilidad a otras entidades ni terceros en general.



19 SISTEMA DE CONTRATACION

Suma alzada.

GOBIERNO REGIONAL PUNO
Ing. Edison Quispe Ari
CIP 225288
RESIDENTE DE OBRA

GOBIERNO REGIONAL PUNO
Ing. Americo Mamani Quispe
CIP N° 710513
SUPERVISOR DE OBRA



GOBIERNO REGIONAL
PUNO

GERENCIA REGIONAL DE
INFRAESTRUCTURA

SUB GERENCIA DE OBRAS

"Año del Bicentenario, de la consolidación de nuestra Independencia, y de la conmemoración de las heroicas batallas de Junín y Ayacucho"

20 REQUISITOS DE CALIFICACION

B.	CAPACIDAD TÉCNICA Y PROFESIONAL																												
B.1	EQUIPAMIENTO ESTRATÉGICO																												
<u>Requisitos:</u>																													
<table border="1"><thead><tr><th>N°</th><th>Cantidad</th><th>Descripción del equipo mínimo</th><th>Antigüedad</th></tr></thead><tbody><tr><td>01</td><td>01</td><td>ESPARCIDORA</td><td>Últimos 8 AÑOS</td></tr><tr><td>02</td><td>01</td><td>RODILLO TANDEM</td><td>Últimos 8 AÑOS</td></tr><tr><td>03</td><td>01</td><td>RODILLO NEUMÁTICO</td><td>Últimos 8 AÑOS</td></tr><tr><td>04</td><td>01</td><td>PLANTA DE ASFALTO</td><td>Últimos 8 AÑOS</td></tr><tr><td>05</td><td>01</td><td>CARGADOR FRONTAL</td><td>Últimos 8 AÑOS</td></tr><tr><td>06</td><td>01</td><td>VOLQUETE</td><td>Últimos 8 AÑOS</td></tr></tbody></table>		N°	Cantidad	Descripción del equipo mínimo	Antigüedad	01	01	ESPARCIDORA	Últimos 8 AÑOS	02	01	RODILLO TANDEM	Últimos 8 AÑOS	03	01	RODILLO NEUMÁTICO	Últimos 8 AÑOS	04	01	PLANTA DE ASFALTO	Últimos 8 AÑOS	05	01	CARGADOR FRONTAL	Últimos 8 AÑOS	06	01	VOLQUETE	Últimos 8 AÑOS
N°	Cantidad	Descripción del equipo mínimo	Antigüedad																										
01	01	ESPARCIDORA	Últimos 8 AÑOS																										
02	01	RODILLO TANDEM	Últimos 8 AÑOS																										
03	01	RODILLO NEUMÁTICO	Últimos 8 AÑOS																										
04	01	PLANTA DE ASFALTO	Últimos 8 AÑOS																										
05	01	CARGADOR FRONTAL	Últimos 8 AÑOS																										
06	01	VOLQUETE	Últimos 8 AÑOS																										
<u>Acreditación:</u>																													
Copia de documentos que sustenten la propiedad, la posesión, el compromiso de compra venta o alquiler u otro documento que acredite la disponibilidad del equipamiento estratégico requerido.																													
<u>Importante</u>																													
En el caso que el postor sea un consorcio los documentos de acreditación de este requisito pueden estar a nombre del consorcio o de uno de sus integrantes.																													
C.	EXPERIENCIA DEL POSTOR EN LA ESPECIALIDAD																												
<u>Requisitos:</u>																													
El postor debe acreditar un monto facturado acumulado equivalente a 438,266.76 (cuatrocientos treinta y ocho mil doscientos sesenta y seis con 76/100 soles) por la venta de bienes iguales o similares al objeto de la convocatoria, durante los ocho (8) años anteriores a la fecha de la presentación de ofertas que se computaran desde la fecha de la conformidad o emisión del comprobante de pago, según corresponda.																													
En el caso de postores que declaren en el Anexo N°1 tener la condición de micro y pequeña empresa, se acredita una experiencia de (800,000.00 (ochocientos mil con 00/100 soles), por la venta de bienes iguales o similares al objeto de la convocatoria, durante los cinco (5) años anteriores a la fecha de la presentación de ofertas que se computaran desde la fecha de la conformidad o emisión del comprobante de pago, según corresponda. En el caso de consorcios, todos los integrantes deben contar con la condición de micro y pequeña empresa. Se consideran bienes similares a la siguiente venta de bien, asfalto para pavimento flexible incluye Instalación de pavimento e imprimación de pavimento y otros en general.																													
<u>Acreditación:</u>																													
La experiencia del postor en la especialidad se acreditará con copia simple de (i) contratos u órdenes de compra, y su respectiva conformidad o constancia de prestación; o (ii) comprobantes de pago cuya cancelación se acredite documental y fehacientemente, con voucher de depósito, nota de abono, reporte de estado de cuenta, cualquier otro documento																													



GOBIERNO REGIONAL PUNO
Ing. Edison Quispe Ari
CIP: 225288
RESIDENTE DE OBRA



GOBIERNO REGIONAL PUNO
GERENCIA REGIONAL DE
Ing. Americo Mamani Quispe
CIP N° 110513
SUPERVISOR DE OBRA



GOBIERNO REGIONAL
PUNO

GERENCIA REGIONAL DE
INFRAESTRUCTURA

SUB GERENCIA DE OBRAS

"Año del Bicentenario, de la consolidación de nuestra Independencia, y de la conmemoración de las heroicas batallas de Junín y Ayacucho"

28
13

emitido por entidad del sistema financiero que acredite el abono o mediante cancelación en el mismo comprobante de pago correspondientes a un máximo de veinte (20) contrataciones.

En caso los postores presenten varios comprobantes de pago para acreditar una sola contratación, se debe acreditar que corresponden a dicha contratación; de lo contrario, se asumirá que los comprobantes acreditan contrataciones independientes, en cuyo caso solo se considerará, para la evaluación, las veinte (20) primeras contrataciones indicadas en el **Anexo N° 8** referido a la Experiencia del Postor en la Especialidad.

En el caso de suministro, solo se considera como experiencia la parte del contrato que haya sido ejecutada durante los (5) años anteriores a la fecha de presentación de ofertas, debiendo adjuntarse copia de las conformidades correspondientes a tal parte o los respectivos comprobantes de pago cancelación.

En los casos que se acredite experiencia adquirida en consorcio, debe presentarse la promesa de consorcio o el contrato de consorcio del cual se desprenda fehacientemente el porcentaje de las obligaciones que se asumió en el contrato presentado; de lo contrario, no se computará la experiencia proveniente de dicho contrato.

Cabe precisar que, de acuerdo con la **Resolución N° 0065-2018-TCE-S1 del Tribunal de Contrataciones del estado**

... el solo sello de cancelación en el comprobante, cuando ha sido colocado por el propio postor, no puede ser considerado como una acreditación que produzca fehaciencia en relación a que se encuentra cancelado. Admitir ello equivaldría a considerar como válida la sola declaración del postor afirmando que el comprobante de pago ha sido cancelado

(...)

"Situación diferente se suscita ante ello colocado por el cliente del postor [sea utilizando el término "cancelado" o "pagado"] supuesto en el cual si se contaría con la declaración de un tercero que brinde certeza, ante cual debería reconocerse la validez de la experiencia.

Asimismo, cuando se presenten contratos derivados de procesos de selección convocados antes del 20.09.2012, la calificación se ceñirá al método descrito en la Directiva "Participación de Proveedores en Consorcio en las Contrataciones del Estado", debiendo presumirse que el porcentaje de las obligaciones equivale al porcentaje de participación de la promesa de consorcio o del contrato de consorcio. En caso que en dichos documentos no se consigne el porcentaje de participación se presumirá que las obligaciones se ejecutaron en partes iguales.

Si el titular de la experiencia no es el postor, consignar si dicha experiencia corresponde a la matriz en caso que el postor sea sucursal, o fue transmitida reorganización societaria, debiendo acompañar la documentación sustitutoria correspondiente.

Si el postor acredita experiencia de otra persona jurídica como consecuencia de una reorganización societaria, debe presentar adicionalmente el **Anexo N°9**.



GOBIERNO REGIONAL PUNO
Ing. Edison Quispe Ari
CIP. 225288
RESIDENTE DE OBRA



GOBIERNO REGIONAL PUNO
GERENCIA GENERAL REGIONAL
Ing. Guillermo Mamani Quispe
CIP N° 110513
SUPERVISOR DE OBRA



GOBIERNO REGIONAL
PUNO

GERENCIA REGIONAL DE
INFRAESTRUCTURA

SUB GERENCIA DE OBRAS

"Año del Bicentenario, de la consolidación de nuestra Independencia, y de la conmemoración de las heroicas batallas de Junín y Ayacucho"

12
01
18

Cuando en los contratos, órdenes de compra o comprobantes de pago el monto facturado se encuentre expresado en moneda extranjera, debe indicarse el tipo de cambio venta publicada por la Superintendencia de Banca, Seguros y AFP correspondiente a la fecha de suscripción del contrato, de emisión de la orden de compra o de cancelación del comprobante de pago, según corresponda.

Sin perjuicio de lo anterior, los postores deben llenar y presentar el **Anexo N°8** referido a la Experiencia del Postor en la Especialidad.

Importante

En el caso de consorcios, solo se considera la experiencia de aquellos integrantes que se hayan comprometido, según la promesa de consorcios, a ejecutar el objeto materia de la convocatoria, conforme a la Directiva "Participación de Proveedores en Consorcio en las contrataciones del Estado".



GOBIERNO REGIONAL PUNO

Ing. Edison Quispe Ari
CIP 225288
RESIDENTE DE OBRA



GOBIERNO REGIONAL PUNO
GERENCIA GENERAL REGIONAL

Ing. Americo Mamani Quispe
CIP N° 119513
SUPERVISOR DE OBRA



GOBIERNO REGIONAL
PUNO

GERENCIA REGIONAL DE
INFRAESTRUCTURA

SUB GERENCIA DE OBRAS

"Año del Bicentenario, de la consolidación de nuestra Independencia, y de la conmemoración de las heroicas batallas de Junín y Ayacucho"

PLANO ARQUITECTONICO DONDE SE MUESTRA LA ZONA DE EJECUCION DEL SERVICIO PRESTADO.

A PLANTA DE ZONIFICACION DE AREAS DE TRABAJO
Escala: 1:100

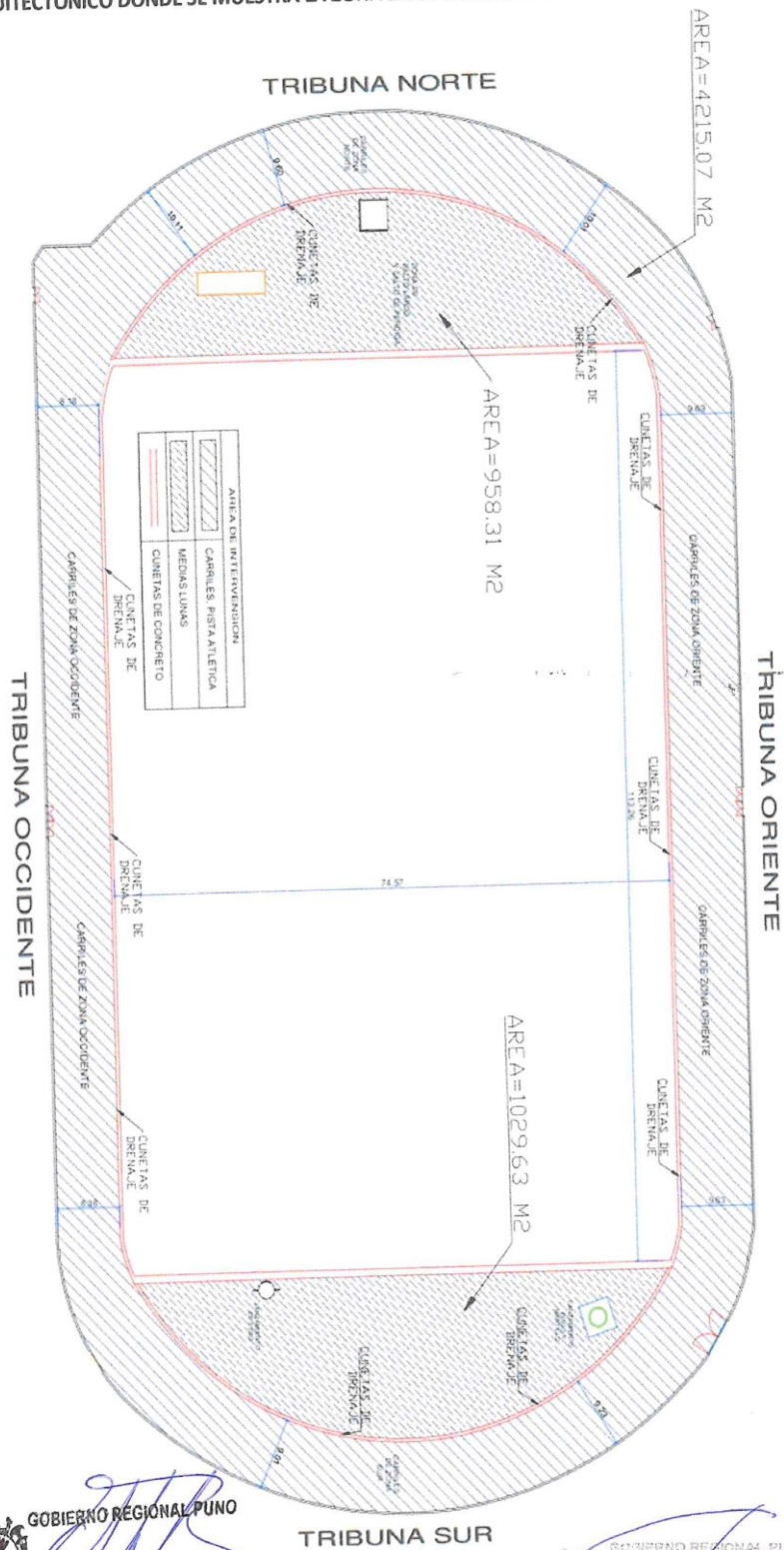

GOBIERNO REGIONAL PUNO
Ing. Edison Quispe Ari
CIP. 225288
RESIDENTE DE OBRA

GOBIERNO REGIONAL PUNO
GERENCIA REGIONAL
Ing. Americo Mamani Quispe
CIP. N° 110513
SUPERVISOR DE OBRA



GOBIERNO REGIONAL
PUNO

GERENCIA REGIONAL DE
INFRAESTRUCTURA

SUB GERENCIA DE OBRAS

"Año del Bicentenario, de la consolidación de nuestra Independencia, y de la conmemoración de las heroicas batallas de Junín y Ayacucho"

JP

JUSTIFICACION TECNICA

El presente sustento es para justificar: SUMINISTRO Y COLOCACION DE IMPRIMACION RC 250 Y CARPETA ASFALTICA EN CALIENTE E=3". (DOS CAPAS DE 1.5") de obra del proyecto: "MEJORAMIENTO DE LA CAPACIDAD DE PRESTACIONES DE SERVICIOS DEPORTIVOS EN EL ESTADIO GUILLERMO BRICEÑO ROSAMEDINA DE LA CIUDAD DE JULIACA, PROVINCIA DE SAN ROMÁN – PUNO". Con CUI: 2188542

PRIMERO:

El SUMINISTRO Y COLOCACION DE IMPRIMACION RC 250 Y CARPETA ASFALTICA EN CALIENTE E=3". (DOS CAPAS DE 1.5") se encuentra contemplada en el presupuesto de obra y en el Cuadro Multianual de Necesidades N° 04-2024, para múltiples partidas, siendo estas en específicas:

COMPONENTE 01:

DENOMINACION DEL BIEN SEGÚN EXPEDIENTE TECNICO	UNIDAD DE MEDIDA	CANTIDAD
ARENA SELECCIONADA PARA IMPRIMADO	M3	36.42
KEROSENE INDUSTRIAL	gln	327.75
ASFALTO LIQUIDO RC-250	gln	2,352.32
CEMENTO ASFALTICO PEN 60/70	gln	15,294.83
FILLER	kg	24,034.73

SEGUNDO:

Conforme se tiene el requerimiento de servicio se programó el SUMINISTRO Y COLOCACION DE IMPRIMACION RC 250 Y CARPETA ASFALTICA EN CALIENTE E=3". (DOS CAPAS DE 1.5"), con el fin de requerir como servicio solo lo necesario todo ello para concluir con las partidas programadas, mencionadas líneas arriba, así mismo cabe indicar que cada bien se requerirá el material en su totalidad según detallado en el expediente técnico aprobado.

ITEM	DESCRIPCIÓN	UNIDAD DE MEDIDA	CANTIDAD
01	SUMINISTRO Y COLOCACION DE IMPRIMACION RC 250	M2	6,203.00
02	SUMINISTRO Y COLOCACION DE CARPETA ASFALTICA EN CALIENTE E=3" (DOS CAPAS DE 1.5")	M2	6,203.00

DENOMINACION Y CANTIDAD TOTAL DEL SERVICIO



ITEM	DENOMINACION DEL SERVICIO CUADRO MULTIANUAL DE NECESIDADES	UNIDAD DE MEDIDA	CANTIDAD
1.	SUMINISTRO Y COLOCACION DE IMPRIMACION RC 250 Y CARPETA ASFALTICA EN CALIENTE E=3". (DOS CAPAS DE 1.5")	M2	12,406.00

GOBIERNO REGIONAL PUNO
Ing. Edison Quispe Ari
CIP: 225288
RESIDENTE DE OBRA

GOBIERNO REGIONAL PUNO
GERENCIA GENERAL REGIONAL
Ing. Americo Manzaní Quispe
CIP N° 110513
SUPERVISOR DE OBRA

Importante

Para determinar que los postores cuentan con las capacidades necesarias para ejecutar el contrato, el comité de selección incorpora los requisitos de calificación previstos por el área usuaria en el requerimiento, no pudiendo incluirse requisitos adicionales, ni distintos a los siguientes:

Importante

- Si como resultado de una consulta u observación corresponde precisarse o ajustarse el requerimiento, se solicita la autorización del área usuaria y se pone de conocimiento de tal hecho a la dependencia que aprobó el expediente de contratación, de conformidad con el numeral 72.3 del artículo 72 del Reglamento.*
- El cumplimiento de los Términos de Referencia se realiza mediante la presentación de una declaración jurada. De ser el caso, adicionalmente la Entidad puede solicitar documentación que acredite el cumplimiento del algún componente de estos. Para dicho efecto, consignará de manera detallada los documentos que deben presentar los postores en el literal e) del numeral 2.2.1.1 de esta sección de las bases.*
- Los requisitos de calificación determinan si los postores cuentan con las capacidades necesarias para ejecutar el contrato, lo que debe ser acreditado documentalmente, y no mediante declaración jurada.*

CAPÍTULO IV
FACTORES DE EVALUACIÓN

La evaluación se realiza sobre la base de cien (100) puntos.

Para determinar la oferta con el mejor puntaje y el orden de prelación de las ofertas, se considera lo siguiente:

FACTOR DE EVALUACIÓN		PUNTAJE / METODOLOGÍA PARA SU ASIGNACIÓN
A. PRECIO		
<u>Evaluación:</u> Se evaluará considerando el precio ofertado por el postor. <u>Acreditación:</u> Se acreditará mediante el documento que contiene el precio de la oferta (Anexo N° 6).		La evaluación consistirá en otorgar el máximo puntaje a la oferta de precio más bajo y otorgar a las demás ofertas puntajes inversamente proporcionales a sus respectivos precios, según la siguiente fórmula: $P_i = \frac{O_m \times PMP}{O_i}$ i = Oferta P_i = Puntaje de la oferta a evaluar O_i = Precio i O_m = Precio de la oferta más baja PMP = Puntaje máximo del precio 100 puntos
PUNTAJE TOTAL		100 puntos¹¹

Importante

Los factores de evaluación elaborados por el comité de selección son objetivos y guardan vinculación, razonabilidad y proporcionalidad con el objeto de la contratación. Asimismo, estos no pueden calificar con puntaje el cumplimiento de los Términos de Referencia ni los requisitos de calificación.

¹¹ Es la suma de los puntajes de todos los factores de evaluación.

CAPÍTULO V PROFORMA DEL CONTRATO

Importante

Dependiendo del objeto del contrato, de resultar indispensable, puede incluirse cláusulas adicionales o la adecuación de las propuestas en el presente documento, las que en ningún caso pueden contemplar disposiciones contrarias a la normativa vigente ni a lo señalado en este capítulo.

Conste por el presente documento, la contratación del servicio de [CONSIGNAR LA DENOMINACIÓN DE LA CONVOCATORIA], que celebra de una parte [CONSIGNAR EL NOMBRE DE LA ENTIDAD], en adelante LA ENTIDAD, con RUC N° [.....], con domicilio legal en [.....], representada por [.....], identificado con DNI N° [.....], y de otra parte [.....], con RUC N° [.....], con domicilio legal en [.....], inscrita en la Ficha N° [.....] Asiento N° [.....] del Registro de Personas Jurídicas de la ciudad de [.....], debidamente representado por su Representante Legal, [.....], con DNI N° [.....], según poder inscrito en la Ficha N° [.....], Asiento N° [.....] del Registro de Personas Jurídicas de la ciudad de [.....], a quien en adelante se le denominará EL CONTRATISTA en los términos y condiciones siguientes:

CLÁUSULA PRIMERA: ANTECEDENTES

Con fecha [.....], el comité de selección adjudicó la buena pro del **CONCURSO PÚBLICO N° [CONSIGNAR NOMENCLATURA DEL PROCEDIMIENTO DE SELECCIÓN]** para la contratación de [CONSIGNAR LA DENOMINACIÓN DE LA CONVOCATORIA], a [INDICAR NOMBRE DEL GANADOR DE LA BUENA PRO], cuyos detalles e importe constan en los documentos integrantes del presente contrato.

CLÁUSULA SEGUNDA: OBJETO

El presente contrato tiene por objeto [CONSIGNAR EL OBJETO DE LA CONTRATACIÓN].

CLÁUSULA TERCERA: MONTO CONTRACTUAL

El monto total del presente contrato asciende a [CONSIGNAR MONEDA Y MONTO], que incluye todos los impuestos de Ley.

Este monto comprende el costo del servicio, todos los tributos, seguros, transporte, inspecciones, pruebas y, de ser el caso, los costos laborales conforme a la legislación vigente, así como cualquier otro concepto que pueda tener incidencia sobre la ejecución del servicio materia del presente contrato.

CLÁUSULA CUARTA: DEL PAGO¹²

LA ENTIDAD se obliga a pagar la contraprestación a EL CONTRATISTA en [INDICAR MONEDA], en [INDICAR SI SE TRATA DE PAGO ÚNICO, PAGOS PARCIALES O PAGOS PERIÓDICOS], luego de la recepción formal y completa de la documentación correspondiente, según lo establecido en el artículo 171 del Reglamento de la Ley de Contrataciones del Estado.

Para tal efecto, el responsable de otorgar la conformidad de la prestación deberá hacerlo en un plazo que no excederá de los siete (7) días de producida la recepción, salvo que se requiera efectuar pruebas que permitan verificar el cumplimiento de la obligación, en cuyo caso la conformidad se emite en un plazo máximo de quince (15) días, bajo responsabilidad de dicho funcionario.

LA ENTIDAD debe efectuar el pago de las contraprestaciones pactadas a favor del CONTRATISTA dentro de los diez (10) días calendario siguientes de otorgada la conformidad de los servicios,

¹² En cada caso concreto, dependiendo de la naturaleza del contrato, podrá adicionarse la información que resulte pertinente a efectos de generar el pago.

siempre que se verifiquen las condiciones establecidas en el contrato para ello, bajo responsabilidad del funcionario competente.

En caso de retraso en el pago por parte de LA ENTIDAD, salvo que se deba a caso fortuito o fuerza mayor, EL CONTRATISTA tendrá derecho al pago de intereses legales conforme a lo establecido en el artículo 39 de la Ley de Contrataciones del Estado y en el artículo 171 de su Reglamento, los que se computan desde la oportunidad en que el pago debió efectuarse.

CLÁUSULA QUINTA: DEL PLAZO DE LA EJECUCIÓN DE LA PRESTACIÓN

El plazo de ejecución del presente contrato es de [.....], el mismo que se computa desde [CONSIGNAR SI ES DEL DÍA SIGUIENTE DEL PERFECCIONAMIENTO DEL CONTRATO, DESDE LA FECHA QUE SE ESTABLEZCA EN EL CONTRATO O DESDE LA FECHA EN QUE SE CUMPLAN LAS CONDICIONES PREVISTAS EN EL CONTRATO PARA EL INICIO DE LA EJECUCIÓN, DEBIENDO INDICAR LAS MISMAS EN ESTE ÚLTIMO CASO].

CLÁUSULA SEXTA: PARTES INTEGRANTES DEL CONTRATO

El presente contrato está conformado por las bases integradas, la oferta ganadora, así como los documentos derivados del procedimiento de selección que establezcan obligaciones para las partes.

CLÁUSULA SÉTIMA: GARANTÍAS

EL CONTRATISTA entregó al perfeccionamiento del contrato la respectiva garantía incondicional, solidaria, irrevocable, y de realización automática en el país al solo requerimiento, a favor de LA ENTIDAD, por los conceptos, montos y vigencias siguientes:

- De fiel cumplimiento del contrato: [CONSIGNAR EL MONTO], a través de la [INDICAR EL TIPO DE GARANTÍA PRESENTADA] N° [INDICAR NÚMERO DEL DOCUMENTO] emitida por [SEÑALAR EMPRESA QUE LA EMITE]. Monto que es equivalente al diez por ciento (10%) del monto del contrato original, la misma que debe mantenerse vigente hasta la conformidad de la recepción de la prestación.

Importante

Al amparo de lo dispuesto en el numeral 149.4 del artículo 149 del Reglamento de la Ley de Contrataciones del Estado, en el caso de contratos periódicos de prestación de servicios en general, si el postor ganador de la buena pro solicita la retención del diez por ciento (10%) del monto del contrato original como garantía de fiel cumplimiento de contrato, debe consignarse lo siguiente:

“De fiel cumplimiento del contrato: [CONSIGNAR EL MONTO], a través de la retención que debe efectuar LA ENTIDAD, durante la primera mitad del número total de pagos a realizarse, de forma prorrateada, con cargo a ser devuelto a la finalización del mismo.”

En el caso que corresponda, consignar lo siguiente:

- Garantía fiel cumplimiento por prestaciones accesorias: [CONSIGNAR EL MONTO], a través de la [INDICAR EL TIPO DE GARANTÍA PRESENTADA] N° [INDICAR NÚMERO DEL DOCUMENTO] emitida por [SEÑALAR EMPRESA QUE LA EMITE], la misma que debe mantenerse vigente hasta el cumplimiento total de las obligaciones garantizadas.

Importante

Al amparo de lo dispuesto en el numeral 151.2 del artículo 151 del Reglamento de la Ley de Contrataciones del Estado, si el postor ganador de la buena pro solicita la retención del diez por ciento (10%) del monto del contrato de la prestación accesorias como garantía de fiel cumplimiento de prestaciones accesorias, debe consignarse lo siguiente:

- *“De fiel cumplimiento por prestaciones accesorias: [CONSIGNAR EL MONTO], a través de la retención que debe efectuar LA ENTIDAD, durante la primera mitad del número total de pagos a realizarse, de forma prorrateada, con cargo a ser devuelto a la finalización del mismo.”*

Importante

En los contratos derivados de procedimientos de selección por relación de ítems, cuando el monto del ítem adjudicado o la sumatoria de los montos de los ítems adjudicados sea igual o menor a doscientos mil Soles (S/ 200,000.00), no corresponde presentar garantía de fiel cumplimiento de contrato ni garantía de fiel cumplimiento por prestaciones accesorias, conforme a lo dispuesto en el literal a) del artículo 152 del Reglamento.

CLÁUSULA OCTAVA: EJECUCIÓN DE GARANTÍAS POR FALTA DE RENOVACIÓN

LA ENTIDAD puede solicitar la ejecución de las garantías cuando EL CONTRATISTA no las hubiere renovado antes de la fecha de su vencimiento, conforme a lo dispuesto por el literal a) del numeral 155.1 del artículo 155 del Reglamento de la Ley de Contrataciones del Estado.

CLÁUSULA DÉCIMA: CONFORMIDAD DE LA PRESTACIÓN DEL SERVICIO

La conformidad de la prestación del servicio se regula por lo dispuesto en el artículo 168 del Reglamento de la Ley de Contrataciones del Estado. La conformidad será otorgada por [CONSIGNAR EL ÁREA O UNIDAD ORGÁNICA QUE OTORGARÁ LA CONFORMIDAD] en el plazo máximo de [CONSIGNAR SIETE (7) DÍAS O MÁXIMO QUINCE (15) DÍAS, EN CASO SE REQUIERA EFECTUAR PRUEBAS QUE PERMITAN VERIFICAR EL CUMPLIMIENTO DE LA OBLIGACIÓN] días de producida la recepción.

De existir observaciones, LA ENTIDAD las comunica al CONTRATISTA, indicando claramente el sentido de estas, otorgándole un plazo para subsanar no menor de dos (2) ni mayor de ocho (8) días. Dependiendo de la complejidad o sofisticación de las subsanaciones a realizar el plazo para subsanar no puede ser menor de cinco (5) ni mayor de quince (15) días. Si pese al plazo otorgado, EL CONTRATISTA no cumpliera a cabalidad con la subsanación, LA ENTIDAD puede otorgar al CONTRATISTA periodos adicionales para las correcciones pertinentes. En este supuesto corresponde aplicar la penalidad por mora desde el vencimiento del plazo para subsanar.

Este procedimiento no resulta aplicable cuando los servicios manifiestamente no cumplan con las características y condiciones ofrecidas, en cuyo caso LA ENTIDAD no otorga la conformidad, debiendo considerarse como no ejecutada la prestación, aplicándose la penalidad que corresponda por cada día de atraso.

CLÁUSULA UNDÉCIMA: DECLARACIÓN JURADA DEL CONTRATISTA

EL CONTRATISTA declara bajo juramento que se compromete a cumplir las obligaciones derivadas del presente contrato, bajo sanción de quedar inhabilitado para contratar con el Estado en caso de incumplimiento.

CLÁUSULA DUODÉCIMA: RESPONSABILIDAD POR VICIOS OCULTOS

La conformidad del servicio por parte de LA ENTIDAD no enerva su derecho a reclamar posteriormente por defectos o vicios ocultos, conforme a lo dispuesto por los artículos 40 de la Ley de Contrataciones del Estado y 173 de su Reglamento.

El plazo máximo de responsabilidad del contratista es de [CONSIGNAR TIEMPO EN AÑOS, NO MENOR DE UN (1) AÑO] año(s) contado a partir de la conformidad otorgada por LA ENTIDAD.

CLÁUSULA DÉCIMA TERCERA: PENALIDADES

Si EL CONTRATISTA incurre en retraso injustificado en la ejecución de las prestaciones objeto del contrato, LA ENTIDAD le aplica automáticamente una penalidad por mora por cada día de atraso, de acuerdo a la siguiente fórmula:

$$\text{Penalidad Diaria} = \frac{0.10 \times \text{monto vigente}}{F \times \text{plazo vigente en días}}$$

Donde:

F = 0.25 para plazos mayores a sesenta (60) días o;

F = 0.40 para plazos menores o iguales a sesenta (60) días.

El retraso se justifica a través de la solicitud de ampliación de plazo debidamente aprobado. Adicionalmente, se considera justificado el retraso y en consecuencia no se aplica penalidad, cuando EL CONTRATISTA acredite, de modo objetivamente sustentado, que el mayor tiempo

transcurrido no le resulta imputable. En este último caso la calificación del retraso como justificado por parte de LA ENTIDAD no da lugar al pago de gastos generales ni costos directos de ningún tipo, conforme el numeral 162.5 del artículo 162 del Reglamento de la Ley de Contrataciones del Estado.

Importante

De haberse previsto establecer penalidades distintas a la penalidad por mora, incluir dichas penalidades, los supuestos de aplicación de penalidad, la forma de cálculo de la penalidad para cada supuesto y el procedimiento mediante el cual se verifica el supuesto a penalizar, conforme el artículo 163 del Reglamento de la Ley de Contrataciones del Estado.

Estas penalidades se deducen de los pagos a cuenta o del pago final, según corresponda; o si fuera necesario, se cobra del monto resultante de la ejecución de la garantía de fiel cumplimiento.

Estos dos (2) tipos de penalidades pueden alcanzar cada una un monto máximo equivalente al diez por ciento (10%) del monto del contrato vigente, o de ser el caso, del ítem que debió ejecutarse.

Cuando se llegue a cubrir el monto máximo de la penalidad por mora o el monto máximo para otras penalidades, de ser el caso, LA ENTIDAD puede resolver el contrato por incumplimiento.

CLÁUSULA DÉCIMA CUARTA: RESOLUCIÓN DEL CONTRATO

Cualquiera de las partes puede resolver el contrato, de conformidad con el numeral 32.3 del artículo 32 y artículo 36 de la Ley de Contrataciones del Estado, y el artículo 164 de su Reglamento. De darse el caso, LA ENTIDAD procederá de acuerdo a lo establecido en el artículo 165 del Reglamento de la Ley de Contrataciones del Estado.

CLÁUSULA DÉCIMA QUINTA: RESPONSABILIDAD DE LAS PARTES

Cuando se resuelva el contrato por causas imputables a algunas de las partes, se debe resarcir los daños y perjuicios ocasionados, a través de la indemnización correspondiente. Ello no obsta la aplicación de las sanciones administrativas, penales y pecuniarias a que dicho incumplimiento diere lugar, en el caso que éstas correspondan.

Lo señalado precedentemente no exime a ninguna de las partes del cumplimiento de las demás obligaciones previstas en el presente contrato.

CLÁUSULA DÉCIMA SEXTA: ANTICORRUPCIÓN

EL CONTRATISTA declara y garantiza no haber, directa o indirectamente, o tratándose de una persona jurídica a través de sus socios, integrantes de los órganos de administración, apoderados, representantes legales, funcionarios, asesores o personas vinculadas a las que se refiere el artículo 7 del Reglamento de la Ley de Contrataciones del Estado, ofrecido, negociado o efectuado, cualquier pago o, en general, cualquier beneficio o incentivo ilegal en relación al contrato.

Asimismo, el CONTRATISTA se obliga a conducirse en todo momento, durante la ejecución del contrato, con honestidad, probidad, veracidad e integridad y de no cometer actos ilegales o de corrupción, directa o indirectamente o a través de sus socios, accionistas, participacionistas, integrantes de los órganos de administración, apoderados, representantes legales, funcionarios, asesores y personas vinculadas a las que se refiere el artículo 7 del Reglamento de la Ley de Contrataciones del Estado.

Además, EL CONTRATISTA se compromete a i) comunicar a las autoridades competentes, de manera directa y oportuna, cualquier acto o conducta ilícita o corrupta de la que tuviera conocimiento; y ii) adoptar medidas técnicas, organizativas y/o de personal apropiadas para evitar los referidos actos o prácticas.

Finalmente, EL CONTRATISTA se compromete a no colocar a los funcionarios públicos con los que deba interactuar, en situaciones reñidas con la ética. En tal sentido, reconoce y acepta la prohibición de ofrecerles a éstos cualquier tipo de obsequio, donación, beneficio y/o gratificación, ya sea de bienes o servicios, cualquiera sea la finalidad con la que se lo haga.

CLÁUSULA DÉCIMA SÉTIMA: MARCO LEGAL DEL CONTRATO

Sólo en lo no previsto en este contrato, en la Ley de Contrataciones del Estado y su Reglamento,

en las directivas que emita el OSCE y demás normativa especial que resulte aplicable, serán de aplicación supletoria las disposiciones pertinentes del Código Civil vigente, cuando corresponda, y demás normas de derecho privado.

CLÁUSULA DÉCIMA OCTAVA: SOLUCIÓN DE CONTROVERSIAS¹³

Las controversias que surjan entre las partes durante la ejecución del contrato se resuelven mediante conciliación o arbitraje, según el acuerdo de las partes.

Cualquiera de las partes tiene derecho a iniciar el arbitraje a fin de resolver dichas controversias dentro del plazo de caducidad previsto en la Ley de Contrataciones del Estado y su Reglamento.

Facultativamente, cualquiera de las partes tiene el derecho a solicitar una conciliación dentro del plazo de caducidad correspondiente, según lo señalado en el artículo 224 del Reglamento de la Ley de Contrataciones del Estado, sin perjuicio de recurrir al arbitraje, en caso no se llegue a un acuerdo entre ambas partes o se llegue a un acuerdo parcial. Las controversias sobre nulidad del contrato solo pueden ser sometidas a arbitraje.

El Laudo arbitral emitido es inapelable, definitivo y obligatorio para las partes desde el momento de su notificación, según lo previsto en el numeral 45.21 del artículo 45 de la Ley de Contrataciones del Estado.

CLÁUSULA DÉCIMA NOVENA: FACULTAD DE ELEVAR A ESCRITURA PÚBLICA

Cualquiera de las partes puede elevar el presente contrato a Escritura Pública corriendo con todos los gastos que demande esta formalidad.

CLÁUSULA VIGÉSIMA: DOMICILIO PARA EFECTOS DE LA EJECUCIÓN CONTRACTUAL

Las partes declaran el siguiente domicilio para efecto de las notificaciones que se realicen durante la ejecución del presente contrato:

DOMICILIO DE LA ENTIDAD: [.....]

DOMICILIO DEL CONTRATISTA: [CONSIGNAR EL DOMICILIO SEÑALADO POR EL POSTOR GANADOR DE LA BUENA PRO AL PRESENTAR LOS REQUISITOS PARA EL PERFECCIONAMIENTO DEL CONTRATO]

La variación del domicilio aquí declarado de alguna de las partes debe ser comunicada a la otra parte, formalmente y por escrito, con una anticipación no menor de quince (15) días calendario.

De acuerdo con las bases integradas, la oferta y las disposiciones del presente contrato, las partes lo firman por duplicado en señal de conformidad en la ciudad de [.....] al [CONSIGNAR FECHA].

“LA ENTIDAD”

“EL CONTRATISTA”

Importante

Este documento puede firmarse digitalmente si ambas partes cuentan con firma digital, según la Ley N° 27269, Ley de Firmas y Certificados Digitales¹⁴.

¹³ De acuerdo con el numeral 225.3 del artículo 225 del Reglamento, las partes pueden recurrir al arbitraje ad hoc cuando las controversias deriven de procedimientos de selección cuyo valor estimado sea menor o igual a cinco millones con 00/100 soles (S/ 5 000 000,00).

¹⁴ Para mayor información sobre la normativa de firmas y certificados digitales ingresar a: <https://www.indecopi.gob.pe/web/firmas-digitales/firmar-y-certificados-digitales>

ANEXOS

ANEXO N° 1

DECLARACIÓN JURADA DE DATOS DEL POSTOR

Señores

COMITÉ DE SELECCIÓN

CONCURSO PÚBLICO N° 038-2024-CS/GR PUNO-1

Presente.-

El que se suscribe, [.....], postor y/o Representante Legal de [CONSIGNAR EN CASO DE SER PERSONA JURÍDICA], identificado con [CONSIGNAR TIPO DE DOCUMENTO DE IDENTIDAD] N° [CONSIGNAR NÚMERO DE DOCUMENTO DE IDENTIDAD], con poder inscrito en la localidad de [CONSIGNAR EN CASO DE SER PERSONA JURÍDICA] en la Ficha N° [CONSIGNAR EN CASO DE SER PERSONA JURÍDICA] Asiento N° [CONSIGNAR EN CASO DE SER PERSONA JURÍDICA], **DECLARO BAJO JURAMENTO** que la siguiente información se sujeta a la verdad:

Nombre, Denominación o Razón Social :					
Domicilio Legal :					
RUC :		Teléfono(s) :			
MYPE ¹⁵				Sí	No
Correo electrónico :					

Autorización de notificación por correo electrónico:

Autorizo que se notifiquen al correo electrónico indicado las siguientes actuaciones:

1. Solicitud de la descripción a detalle de todos los elementos constitutivos de la oferta.
2. Solicitud de reducción de la oferta económica.
3. Solicitud de subsanación de los requisitos para perfeccionar el contrato.
4. Solicitud para presentar los documentos para perfeccionar el contrato, según orden de prelación, de conformidad con lo previsto en el artículo 141 del Reglamento.
5. Respuesta a la solicitud de acceso al expediente de contratación.
6. Notificación de la orden de servicios¹⁶

Asimismo, me comprometo a remitir la confirmación de recepción, en el plazo máximo de dos (2) días hábiles de recibida la comunicación.

[CONSIGNAR CIUDAD Y FECHA]

.....
Firma, Nombres y Apellidos del postor o Representante legal, según corresponda

Importante

La notificación dirigida a la dirección de correo electrónico consignada se entenderá válidamente efectuada cuando la Entidad reciba acuse de recepción.

¹⁵ Esta información será verificada por la Entidad en la página web del Ministerio de Trabajo y Promoción del Empleo en la sección consulta de empresas acreditadas en el REMYPE en el link <http://www2.trabajo.gob.pe/servicios-en-linea-2-2/> y se tendrá en consideración, en caso el postor ganador de la buena pro solicite la retención del diez por ciento (10%) del monto del contrato, en calidad de garantía de fiel cumplimiento, en los contratos periódicos de prestación de servicios, según lo señalado en el numeral 149.4 del artículo 149 y numeral 151.2 del artículo 151 del Reglamento.

¹⁶ Consignar en el caso de procedimientos de selección por relación de ítems, cuando el monto del valor estimado del ítem no supere los doscientos mil Soles (S/ 200 000.00), cuando se haya optado por perfeccionar el contrato con una orden de servicios.

Importante

Cuando se trate de consorcios, la declaración jurada es la siguiente:

ANEXO N° 1

DECLARACIÓN JURADA DE DATOS DEL POSTOR

Señores

COMITÉ DE SELECCIÓN

CONCURSO PÚBLICO N° 038-2024-CS/GR PUNO-1

Presente.-

El que se suscribe, [...], representante común del consorcio [CONSIGNAR EL NOMBRE DEL CONSORCIO], identificado con [CONSIGNAR TIPO DE DOCUMENTO DE IDENTIDAD] N° [CONSIGNAR NÚMERO DE DOCUMENTO DE IDENTIDAD], **DECLARO BAJO JURAMENTO** que la siguiente información se sujeta a la verdad:

Datos del consorciado 1					
Nombre, Denominación o Razón Social :					
Domicilio Legal :					
RUC :		Teléfono(s) :			
MYPE ¹⁷		Sí		No	
Correo electrónico :					

Datos del consorciado 2					
Nombre, Denominación o Razón Social :					
Domicilio Legal :					
RUC :		Teléfono(s) :			
MYPE ¹⁸		Sí		No	
Correo electrónico :					

Datos del consorciado ...					
Nombre, Denominación o Razón Social :					
Domicilio Legal :					
RUC :		Teléfono(s) :			
MYPE ¹⁹		Sí		No	
Correo electrónico :					

Autorización de notificación por correo electrónico:

Correo electrónico del consorcio:

Autorizo que se notifiquen al correo electrónico indicado las siguientes actuaciones:

1. Solicitud de la descripción a detalle de todos los elementos constitutivos de la oferta.
2. Solicitud de reducción de la oferta económica.
3. Solicitud de subsanación de los requisitos para perfeccionar el contrato.
4. Solicitud para presentar los documentos para perfeccionar el contrato, según orden de prelación, de conformidad con lo previsto en el artículo 141 del Reglamento.
5. Respuesta a la solicitud de acceso al expediente de contratación.

¹⁷ En los contratos periódicos de prestación de servicios, esta información será verificada por la Entidad en la página web del Ministerio de Trabajo y Promoción del Empleo en la sección consulta de empresas acreditadas en el REMYPE en el link <http://www2.trabajo.gob.pe/servicios-en-linea-2-2/> y se tendrá en consideración, en caso el consorcio ganador de la buena pro solicite la retención del diez por ciento (10%) del monto del contrato, en calidad de garantía de fiel cumplimiento, según lo señalado en el numeral 149.4 del artículo 149 y numeral 151.2 del artículo 151 del Reglamento. Para dicho efecto, todos los integrantes del consorcio deben acreditar la condición de micro o pequeña empresa.

¹⁸ Ibídem.

¹⁹ Ibídem.

6. Notificación de la orden de servicios²⁰

Asimismo, me comprometo a remitir la confirmación de recepción, en el plazo máximo de dos (2) días hábiles de recibida la comunicación.

[CONSIGNAR CIUDAD Y FECHA]

.....
**Firma, Nombres y Apellidos del representante
común del consorcio**

Importante

La notificación dirigida a la dirección de correo electrónico consignada se entenderá válidamente efectuada cuando la Entidad reciba acuse de recepción.

²⁰ Consignar en el caso de procedimientos de selección por relación de ítems, cuando el monto del valor estimado del ítem no supere los doscientos mil Soles (S/ 200 000.00), cuando se haya optado por perfeccionar el contrato con una orden de servicios.

ANEXO Nº 2

DECLARACIÓN JURADA (ART. 52 DEL REGLAMENTO DE LA LEY DE CONTRATACIONES DEL ESTADO)

Señores

COMITÉ DE SELECCIÓN
CONCURSO PÚBLICO Nº 038-2024-CS/GR PUNO-1

Presente.-

Mediante el presente el suscrito, postor y/o Representante Legal de [CONSIGNAR EN CASO DE SER PERSONA JURÍDICA], declaro bajo juramento:

- i. No haber incurrido y me obligo a no incurrir en actos de corrupción, así como a respetar el principio de integridad.
- ii. No tener impedimento para postular en el procedimiento de selección ni para contratar con el Estado, conforme al artículo 11 de la Ley de Contrataciones del Estado.
- iii. Conocer las sanciones contenidas en la Ley de Contrataciones del Estado y su Reglamento, así como las disposiciones aplicables de la Ley Nº 27444, Ley del Procedimiento Administrativo General.
- iv. Participar en el presente proceso de contratación en forma independiente sin mediar consulta, comunicación, acuerdo, arreglo o convenio con ningún proveedor; y, conocer las disposiciones del Decreto Legislativo Nº 1034, Decreto Legislativo que aprueba la Ley de Represión de Conductas Anticompetitivas.
- v. Conocer, aceptar y someterme a las bases, condiciones y reglas del procedimiento de selección.
- vi. Ser responsable de la veracidad de los documentos e información que presento en el presente procedimiento de selección.
- vii. Comprometerme a mantener la oferta presentada durante el procedimiento de selección y a perfeccionar el contrato, en caso de resultar favorecido con la buena pro.

[CONSIGNAR CIUDAD Y FECHA]

.....
**Firma, Nombres y Apellidos del postor o
Representante legal, según corresponda**

Importante

En el caso de consorcios, cada integrante debe presentar esta declaración jurada, salvo que sea presentada por el representante común del consorcio.

ANEXO N° 3

DECLARACIÓN JURADA DE CUMPLIMIENTO DE LOS TÉRMINOS DE REFERENCIA

Señores

COMITÉ DE SELECCIÓN

CONCURSO PÚBLICO N° 038-2024-CS/GR PUNO-1

Presente.-

Es grato dirigirme a usted, para hacer de su conocimiento que luego de haber examinado las bases y demás documentos del procedimiento de la referencia y, conociendo todos los alcances y las condiciones detalladas en dichos documentos, el postor que suscribe ofrece el servicio de [CONSIGNAR OBJETO DE LA CONVOCATORIA], de conformidad con los Términos de Referencia que se indican en el numeral 3.1 del Capítulo III de la sección específica de las bases y los documentos del procedimiento.

[CONSIGNAR CIUDAD Y FECHA]

.....
**Firma, Nombres y Apellidos del postor o
Representante legal o común, según corresponda**

Importante

Adicionalmente, puede requerirse la presentación de documentación que acredite el cumplimiento de los términos de referencia, conforme a lo indicado en el acápite relacionado al contenido de las ofertas de la presente sección de las bases.

ANEXO Nº 4

DECLARACIÓN JURADA DE PLAZO DE PRESTACIÓN DEL SERVICIO

Señores

COMITÉ DE SELECCIÓN

CONCURSO PÚBLICO Nº 038-2024-CS/GR PUNO-1

Presente.-

Mediante el presente, con pleno conocimiento de las condiciones que se exigen en las bases del procedimiento de la referencia, me comprometo a prestar el servicio objeto del presente procedimiento de selección en el plazo de [CONSIGNAR EL PLAZO OFERTADO].

Las máquinas estarán, disponible en 02 días calendarios en obra, contador a partir del día siguiente de la suscripción del contrato.

[CONSIGNAR CIUDAD Y FECHA]

.....
**Firma, Nombres y Apellidos del postor o
Representante legal o común, según corresponda**

ANEXO N° 5

PROMESA DE CONSORCIO
(Sólo para el caso en que un consorcio se presente como postor)

Señores
COMITÉ DE SELECCIÓN
CONCURSO PÚBLICO N° 038-2024-CS/GR PUNO-1
Presente.-

Los suscritos declaramos expresamente que hemos convenido en forma irrevocable, durante el lapso que dure el procedimiento de selección, para presentar una oferta conjunta al **CONCURSO PÚBLICO N° [CONSIGNAR NOMENCLATURA DEL PROCEDIMIENTO]**.

Asimismo, en caso de obtener la buena pro, nos comprometemos a formalizar el contrato de consorcio, de conformidad con lo establecido por el artículo 140 del Reglamento de la Ley de Contrataciones del Estado, bajo las siguientes condiciones:

a) Integrantes del consorcio

1. [NOMBRE, DENOMINACIÓN O RAZÓN SOCIAL DEL CONSORCIADO 1].
2. [NOMBRE, DENOMINACIÓN O RAZÓN SOCIAL DEL CONSORCIADO 2].

b) Designamos a [CONSIGNAR NOMBRES Y APELLIDOS DEL REPRESENTANTE COMÚN], identificado con [CONSIGNAR TIPO DE DOCUMENTO DE IDENTIDAD] N° [CONSIGNAR NÚMERO DE DOCUMENTO DE IDENTIDAD], como representante común del consorcio para efectos de participar en todos los actos referidos al procedimiento de selección, suscripción y ejecución del contrato correspondiente con [CONSIGNAR NOMBRE DE LA ENTIDAD].

Asimismo, declaramos que el representante común del consorcio no se encuentra impedido, inhabilitado ni suspendido para contratar con el Estado.

c) Fijamos nuestro domicilio legal común en [.....].

d) Las obligaciones que corresponden a cada uno de los integrantes del consorcio son las siguientes:

1. OBLIGACIONES DE [NOMBRE, DENOMINACIÓN O RAZÓN SOCIAL DEL CONSORCIADO 1] [%]²¹
[DESCRIBIR LAS OBLIGACIONES DEL CONSORCIADO 1]
 2. OBLIGACIONES DE [NOMBRE, DENOMINACIÓN O RAZÓN SOCIAL DEL CONSORCIADO 2] [%]²²
[DESCRIBIR LAS OBLIGACIONES DEL CONSORCIADO 2]
- TOTAL OBLIGACIONES 100%²³

[CONSIGNAR CIUDAD Y FECHA]

.....
Consortado 1
Nombres, apellidos y firma del Consortado 1 o de
su Representante Legal
Tipo y N° de Documento de Identidad

.....
Consortado 2
Nombres, apellidos y firma del Consortado 2 o de
su Representante Legal
Tipo y N° de Documento de Identidad

Importante

De conformidad con el artículo 52 del Reglamento, las firmas de los integrantes del consorcio deben ser legalizadas.

²¹ Consignar únicamente el porcentaje total de las obligaciones, el cual debe ser expresado en número entero, sin decimales.

²² Consignar únicamente el porcentaje total de las obligaciones, el cual debe ser expresado en número entero, sin decimales.

²³ Este porcentaje corresponde a la sumatoria de los porcentajes de las obligaciones de cada uno de los integrantes del consorcio.

Importante para la Entidad

*En caso de la prestación de servicios bajo el sistema a precios unitarios incluir el siguiente anexo:
Esta nota deberá ser eliminada una vez culminada la elaboración de las bases*

ANEXO N° 6

PRECIO DE LA OFERTA

Señores
COMITÉ DE SELECCIÓN
CONCURSO PÚBLICO N° 038-2024-CS/GR PUNO-1
Presente.-

Es grato dirigirme a usted, para hacer de su conocimiento que, de acuerdo con las bases, mi oferta es la siguiente:

CONCEPTO	CANTIDAD	PRECIO UNITARIO	PRECIO TOTAL
TOTAL			

El precio de la oferta [CONSIGNAR LA MONEDA DE LA CONVOCATORIA] incluye todos los tributos, seguros, transporte, inspecciones, pruebas y, de ser el caso, los costos laborales conforme a la legislación vigente, así como cualquier otro concepto que pueda tener incidencia sobre el costo del servicio a contratar; excepto la de aquellos postores que gocen de alguna exoneración legal, no incluirán en el precio de su oferta los tributos respectivos.

[CONSIGNAR CIUDAD Y FECHA]

.....
Firma, Nombres y Apellidos del postor o
Representante legal o común, según corresponda

Importante

- En caso que el postor reduzca su oferta, según lo previsto en el artículo 68 del Reglamento, debe presentar nuevamente este Anexo.*
- El postor que goce de alguna exoneración legal, debe indicar que su oferta no incluye el tributo materia de la exoneración, debiendo incluir el siguiente texto:
"Mi oferta no incluye [CONSIGNAR EL TRIBUTO MATERIA DE LA EXONERACIÓN]"*

ANEXO Nº 6

PRECIO DE LA OFERTA

Señores

COMITÉ DE SELECCIÓN

CONCURSO PÚBLICO Nº 038-2024-CS/GR PUNO-1

Presente.-

Es grato dirigirme a usted, para hacer de su conocimiento que, de acuerdo con las bases, mi oferta es la siguiente:

CONCEPTO	PRECIO TOTAL
TOTAL	

El precio de la oferta [CONSIGNAR LA MONEDA DE LA CONVOCATORIA] incluye todos los tributos, seguros, transporte, inspecciones, pruebas y, de ser el caso, los costos laborales conforme a la legislación vigente, así como cualquier otro concepto que pueda tener incidencia sobre el costo del servicio a contratar; excepto la de aquellos postores que gocen de alguna exoneración legal, no incluirán en el precio de su oferta los tributos respectivos.

[CONSIGNAR CIUDAD Y FECHA]

.....
**Firma, Nombres y Apellidos del postor o
Representante legal o común, según corresponda**

Importante

- *El postor debe consignar el precio total de la oferta, sin perjuicio que, de resultar favorecido con la buena pro, presente el detalle de precios unitarios para el perfeccionamiento del contrato.*
- *El postor que goce de alguna exoneración legal, debe indicar que su oferta no incluye el tributo materia de la exoneración, debiendo incluir el siguiente texto:*

Mi oferta no incluye [CONSIGNAR EL TRIBUTO MATERIA DE LA EXONERACIÓN].

ANEXO N° 7

DECLARACIÓN JURADA DE CUMPLIMIENTO DE CONDICIONES PARA LA APLICACIÓN DE LA
EXONERACIÓN DEL IGV

Señores
COMITÉ DE SELECCIÓN
CONCURSO PÚBLICO N° 038-2024-CS/GR PUNO-1
Presente.-

Mediante el presente el suscrito, postor y/o Representante Legal de [CONSIGNAR EN CASO DE SER PERSONA JURÍDICA], declaro bajo juramento que gozo del beneficio de la exoneración del IGV previsto en la Ley N° 27037, Ley de Promoción de la Inversión en la Amazonía, dado que cumplo con las condiciones siguientes:

- 1.- Que el domicilio fiscal de la empresa²⁴ se encuentra ubicada en la Amazonía y coincide con el lugar establecido como sede central (donde tiene su administración y lleva su contabilidad);
- 2.- Que la empresa se encuentra inscrita en las Oficinas Registrales de la Amazonía (exigible en caso de personas jurídicas);
- 3.- Que, al menos el setenta por ciento (70%) de los activos fijos de la empresa se encuentran en la Amazonía; y
- 4.- Que la empresa no presta servicios fuera de la Amazonía.

[CONSIGNAR CIUDAD Y FECHA]

.....
**Firma, Nombres y Apellidos del postor o
Representante legal, según corresponda**

Importante

Cuando se trate de consorcios, esta declaración jurada será presentada por cada uno de los integrantes del consorcio, salvo que se trate de consorcios con contabilidad independiente, en cuyo caso debe ser suscrita por el representante común, debiendo indicar su condición de consorcio con contabilidad independiente y el número de RUC del consorcio.

²⁴ En el artículo 1 del "Reglamento de las Disposiciones Tributarias contenidas en la Ley de Promoción de la Inversión en la Amazonía" se define como "empresa" a las "Personas naturales, sociedades conyugales, sucesiones indivisas y personas consideradas jurídicas por la Ley del Impuesto a la Renta, generadoras de rentas de tercera categoría, ubicadas en la Amazonía. Las sociedades conyugales son aquellas que ejerzan la opción prevista en el Artículo 16 de la Ley del Impuesto a la Renta."

ANEXO Nº 8

EXPERIENCIA DEL POSTOR EN LA ESPECIALIDAD

Señores
COMITÉ DE SELECCIÓN
CONCURSO PÚBLICO Nº 038-2024-CS/GR PUNO-1
Presente.-

Mediante el presente, el suscrito detalla la siguiente EXPERIENCIA EN LA ESPECIALIDAD:

Nº	CLIENTE	OBJETO DEL CONTRATO	Nº CONTRATO / O/S / COMPROBANTE DE PAGO	FECHA DEL CONTRATO O CP ²⁵	FECHA DE LA CONFORMIDAD DE SER EL CASO ²⁶	EXPERIENCIA PROVENIENTE ²⁷ DE:	MONEDA	IMPORTE ²⁸	TIPO DE CAMBIO VENTA ²⁹	MONTO FACTURADO ACUMULADO ³⁰
1										
2										
3										
4										

²⁵ Se refiere a la fecha de suscripción del contrato, de la emisión de la Orden de Servicios o de cancelación del comprobante de pago, según corresponda.

²⁶ Únicamente, cuando la fecha del perfeccionamiento del contrato, sea previa a los ocho (8) años anteriores a la fecha de presentación de ofertas, caso en el cual el postor debe acreditar que la conformidad se emitió dentro de dicho periodo.

²⁷ Si el titular de la experiencia no es el postor, consignar si dicha experiencia corresponde a la matriz en caso que el postor sea sucursal, o fue transmitida por reorganización societaria, debiendo acompañar la documentación sustentatoria correspondiente. Al respecto, según la Opinión Nº 216-2017/DTN *“Considerando que la sociedad matriz y la sucursal constituyen la misma persona jurídica, la sucursal puede acreditar como suya la experiencia de su matriz”*. Del mismo modo, según lo previsto en la Opinión Nº 010-2013/DTN, *“... en una operación de reorganización societaria que comprende tanto una fusión como una escisión, la sociedad resultante podrá acreditar como suya la experiencia de la sociedad incorporada o absorbida, que se extingue producto de la fusión; asimismo, si en virtud de la escisión se transfiere un bloque patrimonial consistente en una línea de negocio completa, la sociedad resultante podrá acreditar como suya la experiencia de la sociedad escindida, correspondiente a la línea de negocio transmitida. De esta manera, la sociedad resultante podrá emplear la experiencia transmitida, como consecuencia de la reorganización societaria antes descrita, en los futuros procesos de selección en los que participe”*.

²⁸ Se refiere al monto del contrato ejecutado incluido adicionales y reducciones, de ser el caso.

²⁹ El tipo de cambio venta debe corresponder al publicado por la SBS correspondiente a la fecha de suscripción del contrato, de la emisión de la Orden de Servicios o de cancelación del comprobante de pago, según corresponda.

³⁰ Consignar en la moneda establecida en las bases.

Nº	CLIENTE	OBJETO DEL CONTRATO	Nº CONTRATO / O/S / COMPROBANTE DE PAGO	FECHA DEL CONTRATO O CP ²⁵	FECHA DE LA CONFORMIDAD DE SER EL CASO ²⁶	EXPERIENCIA PROVENIENTE ²⁷ DE:	MONEDA	IMPORTE ²⁸	TIPO DE CAMBIO VENTA ²⁹	MONTO FACTURADO ACUMULADO ³⁰
5										
6										
7										
8										
9										
10										
	...									
20										
TOTAL										

[CONSIGNAR CIUDAD Y FECHA]

.....
Firma, Nombres y Apellidos del postor o
Representante legal o común, según corresponda

ANEXO Nº 9

**DECLARACIÓN JURADA
(NUMERAL 49.4 DEL ARTÍCULO 49 DEL REGLAMENTO)**

Señores
COMITÉ DE SELECCIÓN
CONCURSO PÚBLICO Nº 038-2024-CS/GR PUNO-1
Presente.-

Mediante el presente el suscrito, postor y/o Representante Legal de [CONSIGNAR EN CASO DE SER PERSONA JURÍDICA], declaro que la experiencia que acredito de la empresa [CONSIGNAR LA DENOMINACIÓN DE LA PERSONA JURÍDICA] como consecuencia de una reorganización societaria, no se encuentra en el supuesto establecido en el numeral 49.4 del artículo 49 del Reglamento.

[CONSIGNAR CIUDAD Y FECHA]

.....
**Firma, Nombres y Apellidos del postor o
Representante legal, según corresponda**

Importante

A efectos de cautelar la veracidad de esta declaración, el postor puede verificar la información de la Relación de Proveedores Sancionados por el Tribunal de Contrataciones del Estado con Sanción Vigente en <http://portal.osce.gob.pe/rmp/content/relación-de-proveedores-sancionados>.

También le asiste dicha facultad al órgano encargado de las contrataciones o al órgano de la Entidad al que se le haya asignado la función de verificación de la oferta presentada por el postor ganador de la buena pro.

ANEXO N° 12

**AUTORIZACIÓN DE NOTIFICACIÓN DE LA DECISIÓN DE LA ENTIDAD SOBRE LA
SOLICITUD DE AMPLIACIÓN DE PLAZO MEDIANTE MEDIOS ELECTRÓNICOS DE
COMUNICACIÓN**

(DOCUMENTO A PRESENTAR EN EL PERFECCIONAMIENTO DEL CONTRATO)

Señores

COMITÉ DE SELECCIÓN

CONCURSO PÚBLICO N° 038-2024-CS/GR PUNO-1

Presente.-

El que se suscribe, [.....], postor adjudicado y/o Representante Legal de [CONSIGNAR EN CASO DE SER PERSONA JURÍDICA], identificado con [CONSIGNAR TIPO DE DOCUMENTO DE IDENTIDAD] N° [CONSIGNAR NÚMERO DE DOCUMENTO DE IDENTIDAD], autorizo que durante la ejecución del contrato se me notifique al correo electrónico [INDICAR EL CORREO ELECTRÓNICO] lo siguiente:

✓ Notificación de la decisión de la Entidad respecto a la solicitud de ampliación de plazo.

[CONSIGNAR CIUDAD Y FECHA]

.....
**Firma, Nombres y Apellidos del postor o
Representante legal o común, según
corresponda**

Importante

La notificación de la decisión de la Entidad respecto a la solicitud de ampliación de plazo se efectúa por medios electrónicos de comunicación, siempre que se cuente con la autorización correspondiente y sea posible obtener un acuse de recibo a través del mecanismo utilizado.