

# ***BASES ESTÁNDAR DE CONCURSO PÚBLICO PARA LA CONTRATACIÓN DE SERVICIOS EN GENERAL (Decimosegunda Disposición Complementaria Final del Reglamento)***

*Aprobado mediante Directiva N° 001-2019-OSCE/CD*



**SUB DIRECCIÓN DE NORMATIVIDAD – DIRECCIÓN TÉCNICO NORMATIVA**  
**ORGANISMO SUPERVISOR DE LAS CONTRATACIONES DEL ESTADO - OSCE**

**SIMBOLOGÍA UTILIZADA:**

N°	Símbolo	Descripción
1	[ABC] / [.....]	La información solicitada dentro de los corchetes sombreados debe ser completada por la Entidad durante la elaboración de las bases.
2	[ABC] / [.....]	Es una indicación, o información que deberá ser completada por la Entidad con posterioridad al otorgamiento de la buena pro para el caso específico de la elaboración de la PROFORMA DEL CONTRATO; o por los proveedores, en el caso de los ANEXOS de la oferta.
3	<div>Importante</div> <ul style="list-style-type: none"> <li>• Abc</li> </ul>	Se refiere a consideraciones importantes a tener en cuenta por el comité de selección y por los proveedores.
4	<div>Advertencia</div> <ul style="list-style-type: none"> <li>• Abc</li> </ul>	Se refiere a advertencias a tener en cuenta por el comité de selección y por los proveedores.
5	<div>Importante para la Entidad</div> <ul style="list-style-type: none"> <li>• Xyz</li> </ul>	Se refiere a consideraciones importantes a tener en cuenta por el comité de selección y deben ser eliminadas una vez culminada la elaboración de las bases.

**CARACTERÍSTICAS DEL DOCUMENTO:**

Las bases estándar deben ser elaboradas en formato WORD, y deben tener las siguientes características:

N°	Características	Parámetros
1	Márgenes	Superior : 2.5 cm      Inferior: 2.5 cm Izquierda: 2.5 cm      Derecha: 2.5 cm
2	Fuente	Arial
3	Estilo de Fuente	Normal: Para el contenido en general Cursiva: Para el encabezado y pie de página Para las Consideraciones importantes (Ítem 3 del cuadro anterior)
4	Color de Fuente	Automático: Para el contenido en general Azul : Para las Consideraciones importantes (Ítem 3 del cuadro anterior)
5	Tamaño de Letra	16 : Para las dos primeras hojas de las Secciones General y Específica 11 : Para el nombre de los Capítulos. 10 : Para el cuerpo del documento en general 9 : Para el encabezado y pie de página Para el contenido de los cuadros, pudiendo variar, según la necesidad 8 : Para las Notas al pie
6	Alineación	Justificada: Para el contenido en general y notas al pie. Centrada : Para la primera página, los títulos de las Secciones y nombres de los Capítulos)
7	Interlineado	Sencillo
8	Espaciado	Anterior : 0 Posterior : 0
9	Subrayado	Para los nombres de las Secciones y para resaltar o hacer hincapié en algún concepto

**INSTRUCCIONES DE USO:**

- Una vez registrada la información solicitada dentro de los corchetes sombreados en gris, el texto deberá quedar en letra tamaño 10, con estilo normal, sin formato de negrita y sin sombrear.
- La nota **IMPORTANTE** no puede ser modificada ni eliminada en la Sección General. En el caso de la Sección Específica debe seguirse la instrucción que se indica en dicha nota.

## **BASES ESTÁNDAR DE CONCURSO PÚBLICO PARA LA CONTRATACIÓN DE SERVICIOS EN GENERAL**

### **CONCURSO PÚBLICO N°001-2025-IVP-CS PRIMERA CONVOCATORIA**

#### **CONTRATACIÓN DE SERVICIO DE<sup>1</sup> MANTENIMIENTO PERIODICO DE CAMINO VECINAL NO PAVIMENTADO, RUTA: R200249, TRAMO: EMP. PI-665 (TUNAL) – CHANCA - FRONTERA ECUADOR (KM 12+300), DISTRITO DE AYABACA, PROVINCIA DE AYABACA - DEPARTAMENTO DE PIURA**

---

<sup>1</sup> De conformidad con la Decimosegunda Disposición Complementaria Final del Reglamento, estas bases se utilizan para la contratación de servicios a los que hace referencia el Decreto Supremo N° 034-2008-MTC, Reglamento Nacional de Gestión de Infraestructura Vial.

## **DEBER DE COLABORACIÓN**

La Entidad y todo proveedor que se someta a las presentes Bases, sea como participante, postor y/o contratista, deben conducir su actuación conforme a los principios previstos en la Ley de Contrataciones del Estado.

En este contexto, se encuentran obligados a prestar su colaboración al OSCE y a la Secretaría Técnica de la Comisión de Defensa de la Libre Competencia del INDECOPI, en todo momento según corresponda a sus competencias, a fin de comunicar presuntos casos de fraude, colusión y corrupción por parte de los funcionarios y servidores de la Entidad, así como los proveedores y demás actores que participan en el proceso de contratación.

De igual forma, deben poner en conocimiento del OSCE y a la Secretaría Técnica de la Comisión de Defensa de la Libre Competencia del INDECOPI los indicios de conductas anticompetitivas que se presenten durante el proceso de contratación, en los términos del Decreto Legislativo N° 1034, "Ley de Represión de Conductas Anticompetitivas", o norma que la sustituya, así como las demás normas de la materia.

La Entidad y todo proveedor que se someta a las presentes Bases, sea como participante, postor y/o contratista del proceso de contratación deben permitir al OSCE o a la Secretaría Técnica de la Comisión de Defensa de la Libre Competencia del INDECOPI el acceso a la información referida a las contrataciones del Estado que sea requerida, prestar testimonio o absolución de posiciones que se requieran, entre otras formas de colaboración.

## **SECCIÓN GENERAL**

### **DISPOSICIONES COMUNES DEL PROCEDIMIENTO DE SELECCIÓN**

(ESTA SECCIÓN NO DEBE SER MODIFICADA EN NINGÚN EXTREMO, BAJO SANCIÓN DE NULIDAD)

## CAPÍTULO I ETAPAS DEL PROCEDIMIENTO DE SELECCIÓN

### 1.1. REFERENCIAS

Cuando en el presente documento se mencione la palabra Ley, se entiende que se está haciendo referencia a la Ley N° 30225, Ley de Contrataciones del Estado, y cuando se mencione la palabra Reglamento, se entiende que se está haciendo referencia al Reglamento de la Ley de Contrataciones del Estado aprobado por Decreto Supremo N° 344-2018-EF.

Las referidas normas incluyen sus respectivas modificaciones, de ser el caso.

### 1.2. CONVOCATORIA

Se realiza a través de su publicación en el SEACE de conformidad con lo señalado en el artículo 54 del Reglamento, en la fecha señalada en el calendario del procedimiento de selección, debiendo adjuntar las bases y resumen ejecutivo.

### 1.3. REGISTRO DE PARTICIPANTES

El registro de participantes se realiza conforme al artículo 55 del Reglamento. En el caso de un consorcio, basta que se registre uno (1) de sus integrantes.

#### Importante

- *Para registrarse como participante en un procedimiento de selección convocado por las Entidades del Estado Peruano, es necesario que los proveedores cuenten con inscripción vigente y estar habilitados ante el Registro Nacional de Proveedores (RNP) que administra el Organismo Supervisor de las Contrataciones del Estado (OSCE). Para obtener mayor información, se puede ingresar a la siguiente dirección electrónica: [www.rnp.gob.pe](http://www.rnp.gob.pe).*
- *Los proveedores que deseen registrar su participación deben ingresar al SEACE utilizando su Certificado SEACE (usuario y contraseña). Asimismo, deben observar las instrucciones señaladas en el documento de orientación "Guía para el registro de participantes electrónico" publicado en <https://www2.seace.gob.pe/>.*
- *En caso los proveedores no cuenten con inscripción vigente en el RNP y/o se encuentren inhabilitados o suspendidos para ser participantes, postores y/o contratistas, el SEACE restringirá su registro, quedando a potestad de estos intentar nuevamente registrar su participación en el procedimiento de selección en cualquier otro momento, dentro del plazo establecido para dicha etapa, siempre que haya obtenido la vigencia de su inscripción o quedado sin efecto la sanción que le impuso el Tribunal de Contrataciones del Estado.*

### 1.4. FORMULACIÓN DE CONSULTAS Y OBSERVACIONES A LAS BASES

La formulación de consultas y observaciones a las bases se efectúa de conformidad con lo establecido en los numerales 72.1 y 72.2 del artículo 72 del Reglamento.

#### Importante

*No pueden formularse consultas ni observaciones respecto del contenido de una ficha de homologación aprobada, aun cuando el requerimiento haya sido homologado parcialmente respecto a las características técnicas y/o requisitos de calificación y/o condiciones de ejecución. Las consultas y observaciones que se formulen sobre el particular, se tienen como no presentadas.*

### 1.5. ABSOLUCIÓN DE CONSULTAS, OBSERVACIONES E INTEGRACIÓN DE BASES

La absolución de consultas, observaciones e integración de las bases se realizan conforme a las disposiciones previstas en los numerales 72.4 y 72.5 del artículo 72 del Reglamento.

#### Importante

- *No se absolverán consultas y observaciones a las bases que se presenten en forma física.*
- *Cuando exista divergencia entre lo indicado en el pliego de absolución de consultas y observaciones y la integración de bases, prevalece lo absuelto en el referido pliego; sin perjuicio, del deslinde de responsabilidades correspondiente*

### 1.6. ELEVACIÓN AL OSCE DEL PLIEGO DE ABSOLUCIÓN DE CONSULTAS Y OBSERVACIONES E INTEGRACIÓN DE BASES

Los cuestionamientos al pliego de absolución de consultas y observaciones así como a las bases integradas por supuestas vulneraciones a la normativa de contrataciones, a los principios que rigen la contratación pública u otra normativa que tenga relación con el objeto de la contratación, pueden ser elevados al OSCE de acuerdo a lo indicado en los numerales del 72.8 al 72.11 del artículo 72 del Reglamento.

La solicitud de elevación para emisión de Pronunciamiento se presenta ante la Entidad, la cual debe remitir al OSCE el expediente completo, de acuerdo a lo señalado en el artículo 124 del TUO de la Ley 27444, aprobado por Decreto Supremo N° 004-2019-JUS, al día hábil siguiente de recibida dicha solicitud.

#### Advertencia

*La solicitud de elevación al OSCE de los cuestionamientos al pliego de absolución de consultas y observaciones, así como a las Bases integradas, se realiza de manera electrónica a través del SEACE, a partir de la oportunidad en que establezca el OSCE mediante comunicado.*

#### Importante

*Constituye infracción pasible de sanción según lo previsto en el literal n) del numeral 50.1 del artículo 50 de la Ley, presentar cuestionamientos maliciosos o manifiestamente infundados al pliego de absolución de consultas y/u observaciones.*

### 1.7. FORMA DE PRESENTACIÓN DE OFERTAS

Las ofertas se presentan conforme lo establecido en el artículo 59 del Reglamento.

Las declaraciones juradas, formatos o formularios previstos en las bases que conforman la oferta deben estar debidamente firmados por el postor (firma manuscrita o digital, según la Ley N° 27269, Ley de Firmas y Certificados Digitales<sup>2</sup>). Los demás documentos deben ser visados por el postor. En el caso de persona jurídica, por su representante legal, apoderado o mandatario designado para dicho fin y, en el caso de persona natural, por este o su apoderado. No se acepta el pegado de la imagen de una firma o visto. Las ofertas se presentan foliadas.

#### Importante

- *Los formularios electrónicos que se encuentran en el SEACE y que los proveedores deben llenar para presentar sus ofertas, tienen carácter de declaración jurada.*

<sup>2</sup> Para mayor información sobre la normativa de firmas y certificados digitales ingresar a: <https://www.indecopi.gob.pe/web/firmas-digitales/firmar-y-certificados-digitales>

- *En caso la información contenida en los documentos escaneados que conforman la oferta no coincida con lo declarado a través del SEACE, prevalece la información declarada en los documentos escaneados.*
- *No se tomarán en cuenta las ofertas que se presenten en físico a la Entidad.*

## 1.8. PRESENTACIÓN Y APERTURA DE OFERTAS

El participante presentará su oferta de manera electrónica a través del SEACE, desde las 00:01 horas hasta las 23:59 horas del día establecido para el efecto en el cronograma del procedimiento; adjuntando el archivo digitalizado que contenga los documentos que conforman la oferta de acuerdo a lo requerido en las bases.

El participante debe verificar antes de su envío, bajo su responsabilidad, que el archivo pueda ser descargado y su contenido sea legible.

### Importante

*Los integrantes de un consorcio no pueden presentar ofertas individuales ni conformar más de un consorcio en un procedimiento de selección, o en un determinado ítem cuando se trate de procedimientos de selección según relación de ítems.*

En la apertura electrónica de la oferta, el comité de selección, verifica la presentación de lo exigido en la sección específica de las bases, de conformidad con el numeral 73.2 del artículo 73 del Reglamento y determina si las ofertas responden a las características y/o requisitos y condiciones de los Términos de Referencia, detallados en la sección específica de las bases. De no cumplir con lo requerido, la oferta se considera no admitida.

Asimismo, el comité de selección declara no admitidas las ofertas que se encuentran por debajo del ochenta por ciento (80%) del valor referencial o que excedan el valor referencial.

## 1.9. EVALUACIÓN DE LAS OFERTAS

La evaluación de las ofertas se realiza conforme a lo establecido en el artículo 74 del Reglamento.

El desempate mediante sorteo se realiza de manera electrónica a través del SEACE.

## 1.10. CALIFICACIÓN DE OFERTAS

La calificación de las ofertas se realiza conforme a lo establecido en los numerales 75.1 y 75.2 del artículo 75 del Reglamento.

## 1.11. SUBSANACIÓN DE LAS OFERTAS

La subsanación de las ofertas se sujeta a lo establecido en el artículo 60 del Reglamento. El plazo que se otorgue para la subsanación no puede ser inferior a un (1) día hábil.

La solicitud de subsanación se realiza de manera electrónica a través del SEACE y será remitida al correo electrónico consignado por el postor al momento de realizar su inscripción en el RNP, siendo su responsabilidad el permanente seguimiento de las notificaciones a dicho correo. La notificación de la solicitud se entiende efectuada el día de su envío al correo electrónico.

La presentación de las subsanaciones se realiza a través del SEACE. No se tomará en cuenta la subsanación que se presente en físico a la Entidad.



#### 1.12. OTORGAMIENTO DE LA BUENA PRO

Definida la oferta ganadora, el comité de selección otorga la buena pro, mediante su publicación en el SEACE, incluyendo el cuadro comparativo y las actas debidamente motivadas de los resultados de la admisión, no admisión, evaluación, calificación, descalificación y el otorgamiento de la buena pro.

#### 1.13. CONSENTIMIENTO DE LA BUENA PRO

Cuando se hayan presentado dos (2) o más ofertas, el consentimiento de la buena pro se produce a los ocho (8) días hábiles siguientes de la notificación de su otorgamiento, sin que los postores hayan ejercido el derecho de interponer el recurso de apelación.

En caso que se haya presentado una sola oferta, el consentimiento de la buena pro se produce el mismo día de la notificación de su otorgamiento.

El consentimiento del otorgamiento de la buena pro se publica en el SEACE al día hábil siguiente de producido.

##### **Importante**

*Una vez consentido el otorgamiento de la buena pro, el órgano encargado de las contrataciones o el órgano de la Entidad al que se haya asignado tal función realiza la verificación de la oferta presentada por el postor ganador de la buena pro conforme lo establecido en el numeral 64.6 del artículo 64 del Reglamento.*

## CAPÍTULO II

### SOLUCIÓN DE CONTROVERSIAS DURANTE EL PROCEDIMIENTO DE SELECCIÓN

#### 2.1. RECURSO DE APELACIÓN

A través del recurso de apelación se pueden impugnar los actos dictados durante el desarrollo del procedimiento de selección hasta antes del perfeccionamiento del contrato.

El recurso de apelación se presenta ante y es resuelto por el Tribunal de Contrataciones del Estado.

Los actos que declaren la nulidad de oficio, la cancelación del procedimiento de selección y otros actos emitidos por el Titular de la Entidad que afecten la continuidad de este, se impugnan ante el Tribunal de Contrataciones del Estado.

#### Importante

- *Una vez otorgada la buena pro, el comité de selección, está en la obligación de permitir el acceso de los participantes y postores al expediente de contratación, salvo la información calificada como secreta, confidencial o reservada por la normativa de la materia, a más tardar dentro del día siguiente de haberse solicitado por escrito.*  
  
*Luego de otorgada la buena pro no se da a conocer las ofertas cuyos requisitos de calificación no fueron analizados y revisados por el comité de selección.*
- *A efectos de recoger la información de su interés, los postores pueden valerse de distintos medios, tales como: (i) la lectura y/o toma de apuntes, (ii) la captura y almacenamiento de imágenes, e incluso (iii) pueden solicitar copia de la documentación obrante en el expediente, siendo que, en este último caso, la Entidad deberá entregar dicha documentación en el menor tiempo posible, previo pago por tal concepto.*
- *El recurso de apelación se presenta ante la Mesa de Partes del Tribunal o ante las oficinas desconcentradas del OSCE.*

#### 2.2. PLAZOS DE INTERPOSICIÓN DEL RECURSO DE APELACIÓN

La apelación contra el otorgamiento de la buena pro o contra los actos dictados con anterioridad a ella se interpone dentro de los ocho (8) días hábiles siguientes de haberse notificado el otorgamiento de la buena pro.

La apelación contra los actos dictados con posterioridad al otorgamiento de la buena pro, contra la declaración de nulidad, cancelación y declaratoria de desierto del procedimiento, se interpone dentro de los ocho (8) días hábiles siguientes de haberse tomado conocimiento del acto que se desea impugnar.

### CAPÍTULO III DEL CONTRATO

#### 3.1. PERFECCIONAMIENTO DEL CONTRATO

Los plazos y el procedimiento para perfeccionar el contrato se realiza conforme a lo indicado en el artículo 141 del Reglamento.

Para perfeccionar el contrato, el postor ganador de la buena pro debe presentar los documentos señalados en el artículo 139 del Reglamento y los previstos en la sección específica de las bases.

#### 3.2. GARANTÍAS

Las garantías que deben otorgar los postores y/o contratistas, según corresponda, son las de fiel cumplimiento del contrato y por los adelantos.

##### 3.2.1. GARANTÍA DE FIEL CUMPLIMIENTO

Como requisito indispensable para perfeccionar el contrato, el postor ganador debe entregar a la Entidad la garantía de fiel cumplimiento del mismo por una suma equivalente al diez por ciento (10%) del monto del contrato original. Esta se mantiene vigente hasta la conformidad de la recepción de la prestación a cargo del contratista.

##### 3.2.2. GARANTÍA DE FIEL CUMPLIMIENTO POR PRESTACIONES ACCESORIAS

En las contrataciones que conllevan la ejecución de prestaciones accesorias, tales como mantenimiento, reparación o actividades afines, se otorga una garantía adicional por una suma equivalente al diez por ciento (10%) del monto del contrato de la prestación accesorio, la misma que debe ser renovada periódicamente hasta el cumplimiento total de las obligaciones garantizadas.

##### Importante

- *En los contratos derivados de procedimientos de selección por relación de ítems, cuando el monto del ítem adjudicado o la sumatoria de los montos de los ítems adjudicados sea igual o menor a doscientos mil Soles (S/ 200,000.00), no corresponde presentar garantía de fiel cumplimiento de contrato ni garantía de fiel cumplimiento por prestaciones accesorias, conforme a lo dispuesto en el literal a) del artículo 152 del Reglamento.*
- *En los contratos periódicos de prestación de servicios en general que celebren las Entidades con las micro y pequeñas empresas, estas últimas pueden otorgar como garantía de fiel cumplimiento el diez por ciento (10%) del monto del contrato, porcentaje que es retenido por la Entidad durante la primera mitad del número total de pagos a realizarse, de forma prorrateada en cada pago, con cargo a ser devuelto a la finalización del mismo, conforme lo establecen los numerales 149.4 y 149.5 del artículo 149 del Reglamento y numeral 151.2 del artículo 151 del Reglamento.*

##### 3.2.3. GARANTÍA POR ADELANTO

En caso se haya previsto en la sección específica de las bases la entrega de adelantos, el contratista debe presentar una garantía emitida por idéntico monto conforme a lo estipulado en el artículo 153 del Reglamento.

#### 3.3. REQUISITOS DE LAS GARANTÍAS

Las garantías que se presenten deben ser incondicionales, solidarias, irrevocables y de realización automática en el país, al solo requerimiento de la Entidad. Asimismo, deben ser emitidas por empresas que se encuentren bajo la supervisión directa de la Superintendencia de Banca, Seguros y Administradoras Privadas de Fondos de Pensiones y que cuenten con clasificación de riesgo B o superior. Asimismo, deben estar autorizadas para emitir garantías; o estar consideradas en la última lista de bancos extranjeros de primera categoría que periódicamente publica el Banco Central de Reserva del Perú.

#### **Importante**

*Corresponde a la Entidad verificar que las garantías presentadas por el postor ganador de la buena pro y/o contratista cumplan con los requisitos y condiciones necesarios para su aceptación y eventual ejecución, sin perjuicio de la determinación de las responsabilidades funcionales que correspondan.*

#### **Advertencia**

*Los funcionarios de las Entidades no deben aceptar garantías emitidas bajo condiciones distintas a las establecidas en el presente numeral, debiendo tener en cuenta lo siguiente:*

*1. La clasificadora de riesgo que asigna la clasificación a la empresa que emite la garantía debe encontrarse listada en el portal web de la SBS (<http://www.sbs.gob.pe/sistema-financiero/clasificadoras-de-riesgo>).*

*2. Se debe identificar en la página web de la clasificadora de riesgo respectiva, cuál es la clasificación vigente de la empresa que emite la garantía, considerando la vigencia a la fecha de emisión de la garantía.*

*3. Para fines de lo establecido en el artículo 148 del Reglamento, la clasificación de riesgo B, incluye las clasificaciones B+ y B.*

*4. Si la empresa que otorga la garantía cuenta con más de una clasificación de riesgo emitida por distintas empresas listadas en el portal web de la SBS, bastará que en una de ellas cumpla con la clasificación mínima establecida en el Reglamento.*

*En caso exista alguna duda sobre la clasificación de riesgo asignada a la empresa emisora de la garantía, se deberá consultar a la clasificadora de riesgos respectiva.*

*De otro lado, además de cumplir con el requisito referido a la clasificación de riesgo, a efectos de verificar si la empresa emisora se encuentra autorizada por la SBS para emitir garantías, debe revisarse el portal web de dicha Entidad (<http://www.sbs.gob.pe/sistema-financiero/relacion-de-empresas-que-se-encuentran-autorizadas-a-emitir-cartas-fianza>).*

*Los funcionarios competentes deben verificar la autenticidad de la garantía a través de los mecanismos establecidos (consulta web, teléfono u otros) por la empresa emisora.*

### **3.4. EJECUCIÓN DE GARANTÍAS**

La Entidad puede solicitar la ejecución de las garantías conforme a los supuestos contemplados en el artículo 155 del Reglamento.

### **3.5. ADELANTOS**

La Entidad puede entregar adelantos directos al contratista, los que en ningún caso exceden en conjunto del treinta por ciento (30%) del monto del contrato original, siempre que ello haya sido previsto en la sección específica de las bases.

### **3.6. PENALIDADES**

### 3.6.1. PENALIDAD POR MORA EN LA EJECUCIÓN DE LA PRESTACIÓN

En caso de retraso injustificado del contratista en la ejecución de las prestaciones objeto del contrato, la Entidad le aplica automáticamente una penalidad por mora por cada día de atraso, de conformidad con el artículo 162 del Reglamento.

### 3.6.2. OTRAS PENALIDADES

La Entidad puede establecer penalidades distintas a la mencionada en el numeral precedente, según lo previsto en el artículo 163 del Reglamento y lo indicado en la sección específica de las bases.

Estos dos tipos de penalidades se calculan en forma independiente y pueden alcanzar cada una un monto máximo equivalente al diez por ciento (10%) del monto del contrato vigente, o de ser el caso, del ítem que debió ejecutarse.

## 3.7. INCUMPLIMIENTO DEL CONTRATO

Las causales para la resolución del contrato, serán aplicadas de conformidad con el artículo 36 de la Ley y 164 del Reglamento.

## 3.8. PAGOS

El pago se realiza después de ejecutada la respectiva prestación, pudiendo contemplarse pagos a cuenta, según la forma establecida en la sección específica de las bases o en el contrato.

La Entidad paga las contraprestaciones pactadas a favor del contratista dentro de los diez (10) días calendario siguientes de otorgada la conformidad de los servicios, siempre que se verifiquen las condiciones establecidas en el contrato para ello, bajo responsabilidad del funcionario competente. La conformidad se emite en un plazo máximo de veinte (20) días de producida la recepción.

En el caso que se haya suscrito contrato con un consorcio, el pago se realizará de acuerdo a lo que se indique en el contrato de consorcio.

### **Advertencia**

*En caso de retraso en los pagos a cuenta o pago final por parte de la Entidad, salvo que se deba a caso fortuito o fuerza mayor, esta reconoce al contratista los intereses legales correspondientes, de conformidad con el artículo 39 de la Ley y 171 del Reglamento, debiendo repetir contra los responsables de la demora injustificada.*

## 3.9. DISPOSICIONES FINALES

Todos los demás aspectos del presente procedimiento no contemplados en las bases se regirán supletoriamente por la Ley y su Reglamento, así como por las disposiciones legales vigentes.

## **SECCIÓN ESPECÍFICA**

### **CONDICIONES ESPECIALES DEL PROCEDIMIENTO DE SELECCIÓN**

(EN ESTA SECCIÓN LA ENTIDAD DEBERÁ COMPLETAR LA INFORMACIÓN EXIGIDA, DE ACUERDO A LAS INSTRUCCIONES INDICADAS)

## CAPÍTULO I GENERALIDADES

### 1.1. ENTIDAD CONVOCANTE

Nombre : INSTITUTO VIAL PROVINCIAL MUNICIPAL AYABACA  
RUC N° : 20525933441  
Domicilio legal : CAL.MERINO N°221-PIURA-AYABACA-AYABACA  
Teléfono: : 957 251 206  
Correo electrónico: : [ivp@muniayabaca.gob.pe](mailto:ivp@muniayabaca.gob.pe)

### 1.2. OBJETO DE LA CONVOCATORIA

El presente procedimiento de selección tiene por objeto la contratación del servicio de MANTENIMIENTO PERIODICO DE CAMINO VECINAL NO PAVIMENTADO, RUTA: R200249, TRAMO: EMP. PI-665 (TUNAL) – CHANCA - FRONTERA ECUADOR (KM 12+300), DISTRITO DE AYABACA, PROVINCIA DE AYABACA - DEPARTAMENTO DE PIURA

### 1.3. VALOR REFERENCIAL<sup>3</sup>

El valor referencial asciende a **S/ 553,500.00 (quinientos cincuenta y tres mil quinientos con 00/100 soles)**, incluidos los impuestos de Ley y cualquier otro concepto que incida en el costo total de la prestación. El valor referencial ha sido calculado al mes de febrero.

Valor Referencial (VR)	Límites <sup>4</sup>	
	Inferior	Máximo
<b>S/ 553,500.00 (quinientos cincuenta y tres mil quinientos con 00/100 soles)</b>	<b>S/ 442,800.00 (Cuatrocientos Cuarenta y Dos Mil Ochocientos con 00/100 soles)</b>	<b>S/ 553,500.00 (quinientos cincuenta y tres mil quinientos con 00/100 soles)</b>

#### Importante

*El precio de las ofertas no puede exceder los límites del valor referencial de conformidad con la Decimosegunda Disposición Complementaria Final del Reglamento.*

### 1.4. EXPEDIENTE DE CONTRATACIÓN

El expediente de contratación fue aprobado mediante RESOLUCION GERENCIAL N°74-2025-I.V.P-AYABACA/GG de fecha 04-04-2025

### 1.5. FUENTE DE FINANCIAMIENTO

RECURSOS ORDINARIOS

#### Importante

<sup>3</sup> El monto del valor referencial indicado en esta sección de las bases no debe diferir del monto del valor referencial consignado en la ficha del procedimiento en el SEACE. No obstante, de existir contradicción entre estos montos, primará el monto del valor referencial indicado en las bases aprobadas.

<sup>4</sup> Los límites se calculan considerando dos (2) decimales. Para ello, si el límite inferior tiene más de dos (2) decimales, se aumenta en un dígito el valor del segundo decimal.

*La fuente de financiamiento debe corresponder a aquella prevista en la Ley de Equilibrio Financiero del Presupuesto del Sector Público del año fiscal en el cual se convoca el procedimiento de selección.*

#### 1.6. SISTEMA DE CONTRATACIÓN

El presente procedimiento se rige por el sistema de SUMA ALZADA, de acuerdo con lo establecido en el expediente de contratación respectivo.

#### 1.7. ALCANCES DEL REQUERIMIENTO

El alcance de la prestación está definido en el Capítulo III de la presente sección de las bases.

#### 1.8. PLAZO DE PRESTACIÓN DEL SERVICIO

Los servicios materia de la presente convocatoria se prestarán en el plazo de 30 días calendarios en concordancia con lo establecido en el expediente de contratación.

#### 1.9. COSTO DE REPRODUCCIÓN Y ENTREGA DE BASES

Los participantes registrados tienen el derecho de recabar un ejemplar de las bases, para cuyo efecto deben cancelar S/ 10.00 (Diez Soles) en caja de la entidad y reclamar un ejemplar en CAL.MERINO N°221-PIURA-AYABACA-AYABACA.

##### **Importante**

*El costo de entrega de un ejemplar de las bases no puede exceder el costo de su reproducción.*

#### 1.10. BASE LEGAL

- Ley N° 28411, Ley General del Sistema Nacional del Presupuesto
- Ley N° 30879 Ley del Presupuesto del Sector Público para el año Fiscal 2025.
- Ley N° 27806, Ley de Transparencia y de Acceso a la Información Pública
- Ley N° 27444, Ley del Procedimiento Administrativo General.
- Ley N°30225 Ley de contrataciones del estado y su modificatoria aprobado mediante Decreto Supremo N° 344-2018-EF - Decreto Supremo N° 082-2019-EF DEL TUO, modificados por el Decreto Supremo N° 234-2022-EF y por el Decreto Supremo N° 308-2022-EF respectivamente.
- Decreto Supremo N° 344 – 2018 – EF, Reglamento De La Ley de Contrataciones del Estado.
- Directiva N°001-2024-MTC/21
- Directiva N°002-2022-MTC/21
- Manual de carreteras diseño geométrico DG – 2018.
- Manual de mantenimiento o conservación de carreteras (R.D. N° 08-2014-MTC/14) (27.03.14).
- Glosario de términos de uso frecuente en proyectos de infraestructura vial. (R.D. N° 18-2013-MTC/14) y sus modificatorias.
- Manual de especificaciones técnicas generales para construcción EG-2013. (R.D. N° 22-2013-MTC/14) (07.08.13).
- Manual de ensayo de materiales para carreteras EM -2016. (R.D. N° 18-2016- MTC/14) (03.06.16).
- Manual de carreteras de suelos, geología y geotecnia, sección suelos y pavimentos. (RD N°10-2014-MTC/14) (09.04.14).
- Manual de dispositivos de control del tránsito automotor para calles y carreteras. (R.D. N° 16-2016-MTC/14) (31.05.16).



- Documento técnico, soluciones básicas en carreteras no pavimentadas (R.D. N° 003-2015-MTC/14) (06.02.15), vigente a partir del 27.06.15
- Bases estándar de la Directiva N° 001-2019-OSCE/CD, modificada por la Resolución N° 210-2022-OSCE/PRE.
- Decreto Supremo N°036-2011-MTC que aprueba la actualización del clasificador de rutas del sistema nacional de carreteras-SINAC.
- Especificaciones técnicas generales para la conservación de carreteras Resolución directoral N° 051-2007-MTC/14
- Código Civil.

Las referidas normas incluyen sus respectivas modificaciones, de ser el caso.

## CAPÍTULO II DEL PROCEDIMIENTO DE SELECCIÓN

### 2.1. CALENDARIO DEL PROCEDIMIENTO DE SELECCIÓN

Según el cronograma de la ficha de selección de la convocatoria publicada en el SEACE.

#### Importante

*De conformidad con la vigesimosegunda Disposición Complementaria Final del Reglamento, en caso la Entidad (Ministerios y sus organismos públicos, programas o proyectos adscritos) haya difundido el requerimiento a través del SEACE siguiendo el procedimiento establecido en dicha disposición, no procede formular consultas u observaciones al requerimiento.*

### 2.2. CONTENIDO DE LAS OFERTAS

La oferta contendrá, además de un índice de documentos<sup>5</sup>, la siguiente documentación:

#### 2.2.1. Documentación de presentación obligatoria

##### 2.2.1.1. Documentos para la admisión de la oferta

- a) Declaración jurada de datos del postor. (**Anexo N° 1**)
- b) Documento que acredite la representación de quien suscribe la oferta.

En caso de persona jurídica, copia del certificado de vigencia de poder del representante legal, apoderado o mandatario designado para tal efecto.

En caso de persona natural, copia del documento nacional de identidad o documento análogo, o del certificado de vigencia de poder otorgado por persona natural, del apoderado o mandatario, según corresponda.

En el caso de consorcios, este documento debe ser presentado por cada uno de los integrantes del consorcio que suscriba la promesa de consorcio, según corresponda.

#### Advertencia

*De acuerdo con el artículo 4 del Decreto Legislativo N° 1246, las Entidades están prohibidas de exigir a los administrados o usuarios la información que puedan obtener directamente mediante la interoperabilidad a que se refieren los artículos 2 y 3 de dicho Decreto Legislativo. En esa medida, si la Entidad es usuaria de la Plataforma de Interoperabilidad del Estado – PIDE<sup>6</sup> y siempre que el servicio web se encuentre activo en el Catálogo de Servicios de dicha plataforma, no corresponderá exigir el certificado de vigencia de poder y/o documento nacional de identidad.*

- c) Declaración jurada de acuerdo con el literal b) del artículo 52 del Reglamento. (**Anexo N° 2**)
- d) Declaración jurada de cumplimiento de los Términos de Referencia contenidos en el numeral 3.1 del Capítulo III de la presente sección. (**Anexo N° 3**)

<sup>5</sup> La omisión del índice no determina la no admisión de la oferta.

<sup>6</sup> Para mayor información de las Entidades usuarias y del Catálogo de Servicios de la Plataforma de Interoperabilidad del Estado – PIDE ingresar al siguiente enlace <https://www.gobiernodigital.gob.pe/interoperabilidad/>

- e) Declaración jurada de plazo de prestación del servicio. **(Anexo N° 4)**<sup>7</sup>
- f) Promesa de consorcio con firmas legalizadas, de ser el caso, en la que se consigne los integrantes, el representante común, el domicilio común y las obligaciones a las que se compromete cada uno de los integrantes del consorcio así como el porcentaje equivalente a dichas obligaciones. **(Anexo N° 5)**
- g) El precio de la oferta en SOLES Adjuntar obligatoriamente el **Anexo N° 6**.

El precio total de la oferta y los subtotales que lo componen son expresados con dos (2) decimales. Los precios unitarios pueden ser expresados con más de dos decimales.

#### Importante

- *El comité de selección verifica la presentación de los documentos requeridos. De no cumplir con lo requerido, la oferta se considera no admitida.*
- *El comité de selección declara no admitidas las ofertas que no se encuentren dentro de los límites del valor referencial previstos en la Decimosegunda Disposición Complementaria Final del Reglamento.*
- *En caso de requerir estructura de costos o análisis de precios, esta se presenta para el perfeccionamiento del contrato.*

#### 2.2.1.2. Documentos para acreditar los requisitos de calificación

Incorporar en la oferta los documentos que acreditan los “**Requisitos de Calificación**” que se detallan en el numeral 3.2 del Capítulo III de la presente sección de las bases.

#### 2.2.2. Documentación de presentación facultativa:

Incorporar en la oferta los documentos que acreditan los “Factores de Evaluación” establecidos en el Capítulo IV de la presente sección de las bases, a efectos de obtener el puntaje previsto en dicho Capítulo para cada factor.

Solicitud de bonificación del cinco por ciento (5%) por tener la condición de micro y pequeña empresa (Anexo N°11).

#### Advertencia

*El comité de selección no podrá exigir al postor la presentación de documentos que no hayan sido indicados en los acápites “Documentos para la admisión de la oferta”, “Requisitos de calificación” y “Factores de evaluación”.*

### 2.3. REQUISITOS PARA PERFECCIONAR EL CONTRATO

El postor ganador de la buena pro debe presentar los siguientes documentos para perfeccionar el contrato:

- a) Garantía de fiel cumplimiento del contrato
- b) Garantía de fiel cumplimiento por prestaciones accesorias, de ser el caso.
- c) Contrato de consorcio con firmas legalizadas ante Notario de cada uno de los integrantes de ser el caso.
- d) Código de cuenta interbancaria (CCI) o, en el caso de proveedores no domiciliados, el número de su cuenta bancaria y la entidad bancaria en el exterior.
- e) Copia de la vigencia del poder del representante legal de la empresa que acredite que cuenta con facultades para perfeccionar el contrato, cuando corresponda.

<sup>7</sup> En caso de considerar como factor de evaluación la mejora del plazo de prestación del servicio, el plazo ofertado en dicho anexo servirá también para acreditar este factor.

- f) Copia de DNI del postor en caso de persona natural, o de su representante legal en caso de persona jurídica.

#### Advertencia

*De acuerdo con el artículo 4 del Decreto Legislativo N° 1246, las Entidades están prohibidas de exigir a los administrados o usuarios la información que puedan obtener directamente mediante la interoperabilidad a que se refieren los artículos 2 y 3 de dicho Decreto Legislativo. En esa medida, si la Entidad es usuaria de la Plataforma de Interoperabilidad del Estado – PIDE<sup>8</sup> y siempre que el servicio web se encuentre activo en el Catálogo de Servicios de dicha plataforma, no corresponderá exigir los documentos previstos en los literales e) y f).*

- g) Domicilio para efectos de la notificación durante la ejecución del contrato.  
h) Autorización de notificación de la decisión de la Entidad sobre la solicitud de ampliación de plazo mediante medios electrónicos de comunicación<sup>9</sup>. (**Anexo N° 12**)  
i) Detalle de los precios unitarios del precio ofertado<sup>10</sup>.  
j) Estructura de costos.  
k) Detalle del precio de la oferta de cada uno de los servicios que conforman el paquete<sup>11</sup>.

#### Importante

- En caso que el postor ganador de la buena pro sea un consorcio, las garantías que presente este para el perfeccionamiento del contrato, así como durante la ejecución contractual, de ser el caso, además de cumplir con las condiciones establecidas en el artículo 33 de la Ley y el artículo 148 del Reglamento, deben consignar expresamente el nombre completo o la denominación o razón social de los integrantes del consorcio, en calidad de garantizados, de lo contrario no podrán ser aceptadas por las Entidades. No se cumple el requisito antes indicado si se consigna únicamente la denominación del consorcio, conforme lo dispuesto en la Directiva "Participación de Proveedores en Consorcio en las Contrataciones del Estado".*
- En los contratos periódicos de prestación de servicios en general que celebren las Entidades con las micro y pequeñas empresas, estas últimas pueden otorgar como garantía de fiel cumplimiento el diez por ciento (10%) del monto del contrato, porcentaje que es retenido por la Entidad durante la primera mitad del número total de pagos a realizarse, de forma prorrateada en cada pago, con cargo a ser devuelto a la finalización del mismo, conforme lo establece el numeral 149.4 del artículo 149 y el numeral 151.2 del artículo 151 del Reglamento. Para dicho efecto los postores deben encontrarse registrados en el REMYPE, consignando en la Declaración Jurada de Datos del Postor (Anexo N° 1) o en la solicitud de retención de la garantía durante el perfeccionamiento del contrato, que tienen la condición de MYPE, lo cual será verificado por la Entidad en el link <http://www2.trabajo.gob.pe/servicios-en-linea-2-2> opción consulta de empresas acreditadas en el REMYPE.*
- En los contratos derivados de procedimientos de selección por relación de ítems, cuando el monto del ítem adjudicado o la sumatoria de los montos de los ítems adjudicados sea igual o menor a doscientos mil Soles (S/ 200,000.00), no corresponde presentar garantía de fiel cumplimiento de contrato ni garantía de fiel cumplimiento por prestaciones accesorias, conforme a lo dispuesto en el literal a) del artículo 152 del Reglamento.*

<sup>8</sup> Para mayor información de las Entidades usuarias de la Plataforma de Interoperabilidad del Estado – PIDE ingresar al siguiente enlace <https://www.gobiernodigital.gob.pe/interoperabilidad/>

<sup>9</sup> En tanto se implemente la funcionalidad en el SEACE, de conformidad con la Primera Disposición Complementaria Transitoria del Decreto Supremo N° 234-2022-EF.

<sup>10</sup> Incluir solo en caso de la contratación bajo el sistema a suma alzada.

<sup>11</sup> Incluir solo en caso de contrataciones por paquete.

#### Importante

- *Corresponde a la Entidad verificar que las garantías presentadas por el postor ganador de la buena pro cumplan con los requisitos y condiciones necesarios para su aceptación y eventual ejecución, sin perjuicio de la determinación de las responsabilidades funcionales que correspondan.*
- *De conformidad con el Reglamento Consular del Perú aprobado mediante Decreto Supremo N° 076-2005-RE para que los documentos públicos y privados extendidos en el exterior tengan validez en el Perú, deben estar legalizados por los funcionarios consulares peruanos y refrendados por el Ministerio de Relaciones Exteriores del Perú, salvo que se trate de documentos públicos emitidos en países que formen parte del Convenio de la Apostilla, en cuyo caso bastará con que estos cuenten con la Apostilla de la Haya<sup>12</sup>.*
- *La Entidad no puede exigir documentación o información adicional a la consignada en el presente numeral para el perfeccionamiento del contrato.*

## 2.4. PERFECCIONAMIENTO DEL CONTRATO

El contrato se perfecciona con la suscripción del documento que lo contiene. Para dicho efecto el postor ganador de la buena pro, dentro del plazo previsto en el artículo 141 del Reglamento, debe presentar la documentación requerida en el INSTITUTO VIAL PROVINCIAL MUNICIPAL DE AYABACA, sito en CAL.MERINO N°221-PIURA-AYABACA-AYABACA.

#### Importante

*En el caso de procedimientos de selección por relación de ítems, se puede perfeccionar el contrato con la suscripción del documento o con la recepción de una orden de servicios, cuando el monto del valor referencial del ítem no supere los doscientos mil Soles (S/ 200,000.00).*

## 2.5. ADELANTOS

La Entidad NO otorgará NINGUN adelanto directo

## 2.6. FORMA DE PAGO

La Entidad realizará el pago de la contraprestación pactada a favor del contratista en PAGO UNICO, PREVIA SOLICITUD Y PRESENTACION DEL INFORME DE VALORIZACION.

Para efectos del pago de las contraprestaciones ejecutadas por el contratista, la Entidad debe contar con la siguiente documentación:

- Informe del funcionario responsable del Área de Operaciones del Instituto Vial Provincial de Ayabaca, emitiendo la conformidad de la prestación efectuada.
- Comprobante de pago.
- Presentación de la valorización del servicio e informe de labores efectuadas.

Dicha documentación se debe presentar en INSTITUTO VIAL PROVINCIAL MUNICIPAL DE AYABACA, sito en CAL.MERINO N°221-PIURA-AYABACA-AYABACA.

## 2.7. REAJUSTE DE LOS PAGOS

NO APLICA

#### Importante

<sup>12</sup> Según lo previsto en la Opinión N° 009-2016/DTN.

*Tanto la elaboración como la aplicación de las fórmulas de reajuste polinómicas se sujetan a lo dispuesto en el Decreto Supremo N° 011-79-VC y sus modificatorias, ampliatorias y complementarias.*

### CAPÍTULO III REQUERIMIENTO

#### Importante

*De conformidad con el numeral 29.8 del artículo 29 del Reglamento, el área usuaria es responsable de la adecuada formulación del requerimiento, debiendo asegurar la calidad técnica y reducir la necesidad de su reformulación por errores o deficiencias técnicas que repercutan en el proceso de contratación.*

#### 3.1. TERMINOS DE REFERENCIA

### INSTITUTO VIAL PROVINCIAL AYABACA



### TÉRMINOS DE REFERENCIA

**“MANTENIMIENTO PERIODICO DEL CAMINO VECINAL RUTA:  
R20049 TRAMO: EMP PI 665 (TUNAL) – CHANCA-FRONTERA  
ECUADOR, DISTRITO DE AYABACA, PROVINCIA DE AYABACA-  
DEPARTAMENTO DE PIURA”**

**PIURA- PERÚ**

**MARZO – 2025**

## 1. DENOMINACIÓN DE LA CONTRATACIÓN

CONTRATACIÓN DEL SERVICIO DE MANTENIMIENTO PERIODICO DEL CAMINO VECINAL NO PAVIMENTADO, RUTA: R200249, TRAMO: EMP. PI-665 (TUNAL)-CHANCA-FRONTERA ECUADOR (KM 12+300), DISTRITO DE AYABACA, PROVINCIA DE AYABACA - DEPARTAMENTO DE PIURA

## 2. FINALIDAD PUBLICA

Lograr un adecuado servicio con la ejecución del servicio de Mantenimiento Periódico y así brindar condiciones óptimas de transitabilidad, mediante la reparación, o recuperación de las zonas afectadas de la vía y restablecer las características iniciales de la vía que atraviesa las poblaciones de ubicación en el Distrito: Ayabaca, provincia de Ayabaca, región Piura.

## 3. BASE LEGAL

- Ley N° 28411, Ley General del Sistema Nacional del Presupuesto
- Ley N° 30879 Ley del Presupuesto del Sector Público para el año Fiscal 2025.
- Ley N° 27806, Ley de Transparencia y de Acceso a la Información Pública
- Ley N° 27444, Ley del Procedimiento Administrativo General.
- Ley N°30225 Ley de contrataciones del estado y su modificatoria aprobado mediante Decreto Supremo N° 344-2018-EF - Decreto Supremo N° 082-2019-EF DEL TUO, modificados por el Decreto Supremo N° 234-2022-EF y por el Decreto Supremo N° 308-2022-EF respectivamente.
- Decreto Supremo N° 344 – 2018 – EF, Reglamento De La Ley de Contrataciones del Estado.
- Directiva N°001-2024-MTC/21
- Directiva N°002-2022-MTC/21
- Manual de carreteras diseño geométrico DG – 2018.
- Manual de mantenimiento o conservación de carreteras (R.D. N° 08-2014-MTC/14) (27.03.14).
- Glosario de términos de uso frecuente en proyectos de infraestructura vial. (R.D. N° 18-2013-MTC/14) y sus modificatorias.
- Manual de especificaciones técnicas generales para construcción EG-2013. (R.D.
- Manual de Carreteras Mantenimiento o Conservación Vial (R.D N° 05-2016-MTC/14)
- N° 22-2013-MTC/14) (07.08.13).
- Manual de ensayo de materiales para carreteras EM -2016. (R.D. N° 18-2016- MTC/14) (03.06.16).
- Manual de carreteras de suelos, geología y geotecnia, sección suelos y pavimentos. (RD N°10-2014-MTC/14) (09.04.14).
- Manual de dispositivos de control del tránsito automotor para calles y carreteras. (R.D. N° 16-2016-MTC/14) (31.05.16).
- Documento técnico, soluciones básicas en carreteras no pavimentadas (R.D. N° 003-2015-MTC/14) (06.02.15), vigente a partir del 27.06.15
- Bases estándar de la Directiva N° 001-2019-OSCE/CD, modificada por la Resolución N° 210-2022-OSCE/PRE.
- Decreto Supremo N°036-2011-MTC que aprueba la actualización del clasificador de rutas del sistema nacional de carreteras-SINAC.
- Especificaciones técnicas generales para la conservación de carreteras Resolución directoral N° 051-2007-MTC/14
- Código Civil.

## 4. ANTECEDENTES

Conforme a lo establecido en la Constitución Política del Perú, las municipalidades provinciales y distritales son los órganos de gobierno local. Tienen autonomía política, económica y administrativa en los asuntos de su competencia. Los gobiernos locales promueven el desarrollo y



la economía local, y la prestación de los servicios públicos de su responsabilidad, en armonía con las políticas y planes nacionales y regionales de desarrollo. Son competentes para fomentar la competitividad, las inversiones y el financiamiento para la ejecución de proyectos y obras de infraestructura local.

La Ley Orgánica de Municipalidades señala que las municipalidades provinciales y distritales, dentro del marco de las competencias y funciones específicas, son competentes para promover, apoyar y ejecutar proyectos de inversión y servicios públicos municipales.

Bajo estos aspectos, el presente Expediente técnico para el: "MANTENIMIENTO PERIODICO DEL CAMINO VECINAL NO PAVIMENTADO, RUTA: R200249, TRAMO: EMP. PI-665 (TUNAL)-CHANCA-FRONTERA ECUADOR (KM 12+300), DISTRITO DE AYABACA, PROVINCIA DE AYABACA - DEPARTAMENTO DE PIURA". está orientado a lograr una circulación permanente y segura en el camino a intervenir, teniendo como actividad principal la reposición de la capa de afirmado a lo largo de la vía, donde se ha considerado mantener el trazo de la vía existente.

## 5. OBJETIVOS

### 5.1 OBJETIVO GENERAL

Contratación de una Persona Natural o Jurídica que se encargará de la ejecución del Servicio: **"MANTENIMIENTO PERIODICO DEL CAMINO VECINAL NO PAVIMENTADO, RUTA: R200249, TRAMO: EMP. PI-665 (TUNAL)-CHANCA-FRONTERA ECUADOR (KM 12+300), DISTRITO DE AYABACA, PROVINCIA DE AYABACA - DEPARTAMENTO DE PIURA"**. a fin recuperar la transitabilidad de la citada vía.

### 5.2 OBJETIVOS ESPECÍFICOS

- 5.1 Garantizar la seguridad del tránsito y la vida útil de la cartelera manteniendo el límite económico establecido por el tipo de camino.
- 5.2 Elaborar el expediente técnico que, habiendo identificado los distintos problemas de la vía actual, incluidos los de tipo ambiental, para la defensa y preservación del medio ambiente, presente las soluciones adecuadas, exponiéndolas de una forma clara y lineal, para que se tenga una tarea fácil a cumplir y, al mismo tiempo, el inspector pueda realizar su función con facilidad.
- 5.3 Lograr la integración socio-económica y política de los pobladores del campo con la ciudad y, por ende, a nivel nacional.
- 5.4 Facilitar el acceso de la población de la zona de intervención a los servicios públicos, especialmente los de educación (superior) y salud (atenciones especializadas), así como el acceso a los servicios privados que se ofertan en la capital del distrito.
- 5.5 Favorecer la economía familiar a través de la disminución del costo de operación del transporte terrestre tanto de productos como de pasajeros
- 5.6 Reducir las condiciones de pobreza de las zonas rurales.

## 6 UBICACIÓN

- El camino vecinal se encuentra en el:
- Departamento : Piura
- Provincia : Ayabaca
- Distrito : Ayabaca
- Localidades : Tunal-Chanca-Frontera Ecuador
- ZONA : PI-665, EMP P- 665-Tunal
- Región natural : Sierra
- Altitud Promedio : 974.00 m.n.s.m
- Longitud : 12+30 km
- Código de ruta : R200249

- CORDENADAS UTM WGS 84 ZONA 17S
- Inicio : N=9502213.4838 S E= 639837.1262 E
- Fin (longitud evaluada) : N= 9503799.0043 S E= 636226.8534 E

El Mapa 01 indica el lugar del estudio en del área a intervenir.

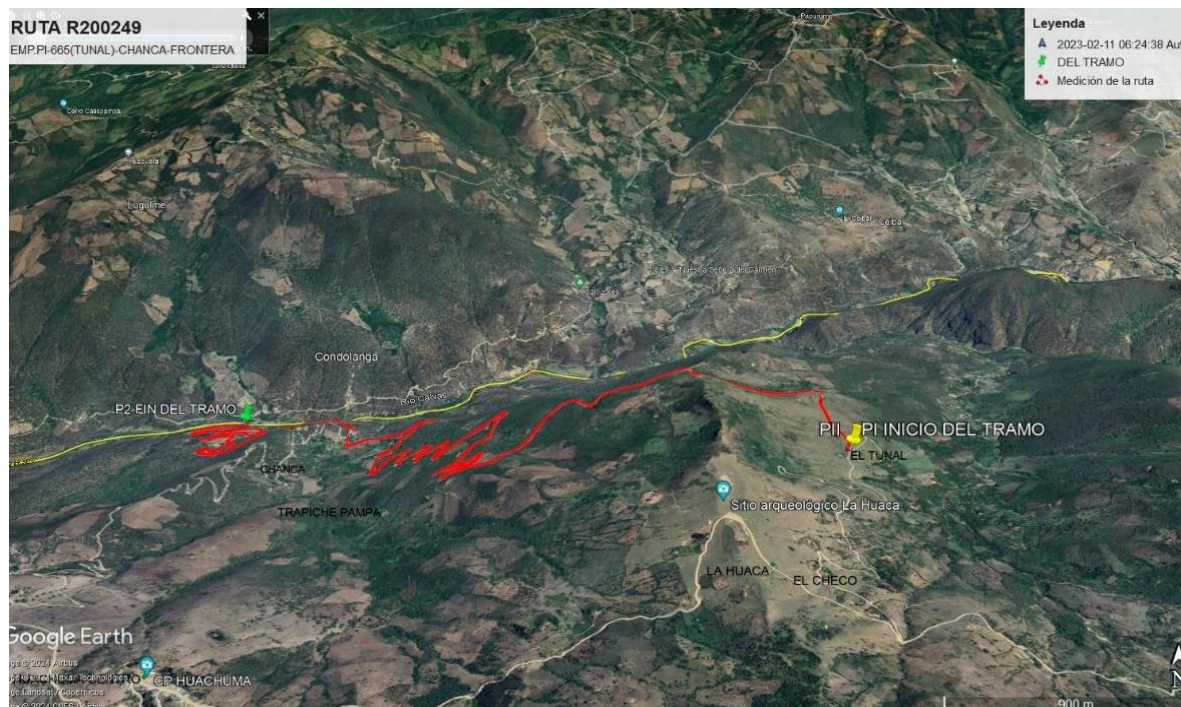

## 7 DESCRIPCION DE LA RUTA:

- ✓ El camino vecinal Desde EMP. PI-665: “MANTENIMIENTO PERIODICO DEL CAMINO VECINAL, RUTA: R200249, TRAMO: EMP PI 665 (TUNAL) – CHANCA-FRONTERA ECUADOR (KM 12+300), DISTRITO DE AYABACA, PROVINCIA DE AYABACA- DEPARTAMENTO DE PIURA” que forma parte de la Red Vial Vecinal de la región Piura, tiene una longitud de 12.30km
- ✓ El eje de la vía existente transcurre a través de un terreno accidentado.
- ✓ El ancho de la superficie de rodadura es 4.00 m.
- ✓ El camino vecinal Desde EMP. PI 665 (TUNAL- Chanca-Frontera Ecuador) recorre por un terreno accidentado con pendientes mínimas de 5.5 % y como máximo 14%.

INICIO	PROGRESIVA	CORDENADAS		ALTITUD m.s.n.m
		Norte	Este	
EMP. PI 665 TUNAL CHANCA	- 0+000	9502213.4838	639837.1262	1517.00

FIN	PROGRESIVA	CORDENADAS		ALTITUD m.s.n.m
		Norte	Este	
FRONTERA ECUADOR	12+30	9503799.0043	636226.8534	631.00

## **8 CONDICIÓN ACTUAL DE LA VIA**

La plataforma presenta una superficie de rodadura que está a nivel de capa granular, casi en su totalidad, con una capa de rodadura de materiales suelo natural y mejorado con grava seleccionada por zarandeo, de la vía. Existen también sectores que se encuentran a nivel grava (lastrados), donde la plataforma está compuesta por materiales suelo natural, lo cual dificulta la transitabilidad de la vía.

Durante los trabajos de campo que han sido realizado en el camino vecinal Desde EMP. PI-665 (TUNAL) – Frontera Ecuador, las condiciones encontradas en la plataforma son las que se van a describir a continuación por sectores y mostrando las respectivas vistas fotográficas.

A continuación, se presentará la descripción detallada de la superficie de rodadura segmentada por kilómetro, en la cual se describirá el tipo de fallas encontradas en la vía.

## **9 ALCANCE Y DESCRIPCIÓN DE LOS SERVICIOS REQUERIDOS:**

El servicio para la ejecución del mantenimiento periódico del camino vecinal Desde EMP. PI- 665 (TUNAL) – CHANCA- Frontera Ecuador (KM 12+300), con la finalidad de lograr el objetivo planteado, ejecuto las siguientes actividades:

Cabe precisar, que solo se está interviniendo en la reposición del afirmado, el cual garantizará la transitabilidad del camino vecinal Desde EMP. PI- 665 (TUNAL) –CHANCA- Frontera Ecuador (KM 12+300).

A continuación, se presentará la descripción detallada de la superficie de rodadura segmentada por kilómetro, en la cual se describirá el tipo de fallas encontradas en la vía.

Así mismo, el presente servicio deberá contener las ejecuciones de actividades a través del Plan de Trabajo para la ejecución del mantenimiento Periódico:

A continuación, se detalla el alcance de cada una de las fases que debe desarrollar durante la ejecución del contrato:

## **10 ULTIMAS INTERVECIONES**

El camino vecinal Desde EMP. PI- 665 (TUNAL) – CHANCA- Frontera Ecuador (KM 12+300), ha sido intervenido en el año 2020 con mantenimiento periódico mediante la Municipalidad Provincial de Ayabaca.

<b>Proyecto:</b>	EXPEDIENTE TÉCNICO: "MANTENIMIENTO PERIODICO DEL CAMINO VECINAL NO PAVIMENTADO, RUTA: R200243, TRAMO: EMP. PI-665 (TUNAL)-CHANCA-FRONTERA ECUADOR (KM 12+300), DISTRITO DE AYABACA, PROVINCIA DE AYABACA - DEPARTAMENTO DE PIURA"	<b>Ruta:</b>	<b>R200231</b>
<b>Región:</b>	PIURA	<b>Fecha:</b>	
<b>Provincia:</b>	AYABACA		
<b>Distrito:</b>	AYABACA		

[illegible]

- 11.1 La alternativa de solución planteada en el presente servicio es convencional, porque utiliza los materiales granulares gravosos de características físico- mecánicas considerados por las metodologías tradicionales como capas para carreteras no pavimentadas (afirmado de material granular).
- 11.2 Los espesores a colocar para la capa de rodadura del camino vecinal Desde EMP. PI- 665 (TUNAL) – CHANCA- Frontera Ecuador (KM 12+300), es:

- 11.3 El proceso constructivo se ejecutará con los métodos y equipos convencionales: motoniveladora, camión cisterna, rodillo liso vibratorio, camión volquete; que están descritos en las especificaciones técnicas del servicio.
- 11.4 El principal objetivo del presente expediente técnico, es determinar las condiciones del mantenimiento de manera de devolver a la capa de rodadura las condiciones de la última intervención.
- 11.5 Cabe mencionar que los puntos no contemplados en las Especificaciones del presente plan de servicio, deben estar en concordancia con el Manual de Especificaciones Técnicas Generales para la Construcción de Carreteras del MTC (EG-2013).
- 11.6 La buena calidad y permanencia depende que se efectúe un Control permanente y oportuno de los parámetros de calidad de los materiales antes y durante la ejecución (proceso



constructivo). Por lo tanto, deberán aplicar en forma estricta y adecuada las técnicas y procedimientos utilizados en Ingeniería para la explotación de Bancos de Materiales (Canteras), fundamentalmente teniendo siempre en consideración la viabilidad horizontal y vertical que presentan las mismas por su origen, así como el control permanente de las propiedades físico-mecánicas de los materiales de aporte en relación con los volúmenes explotados.

## 12 DISPONIBILIDAD (CANTERA, FTE. DE AGUA)

Con relación a la disponibilidad de las canteras y fuentes de agua in documentación se encuentra anexada en el presente capítulo, así mismo en los cuadros siguientes se muestra la ubicación de las Canteras y Fuentes de Agua.



**FORMATO N°04**  
**CANTERAS, FUENTES DE AGUA Y ÁREAS AUXILIARES**

**Intervención:** EXPEDIENTE TÉCNICO: "MANTENIMIENTO PERIODICO DEL CAMINO VECINAL NO PAVIMENTADO, RUTA: R200243, TRAMO: EMP. PI-665 (TUNAL)-CHANCA-FRONTERA ECUADOR (KM 12+300), DISTRITO DE AYABACA, PROVINCIA DE AYABACA - DEPARTAMENTO DE PIURA"

**Región:** PIURA  
**Provincia:** AYABACA  
**Distrito:** AYABACA

PROGRESIV A	LADO	ACCESOS (m)	CANTERAS	FUENTE DE AGUA	ÁREAS AUXILIARES			PROPIETARIO	OBSERVACION ES /	FOTO N°
					PATIO DE MÁQUINAS	OME	CAMPAMENT O			
2+040	IZQUIERDA	0	CANTERA 01	-	-	-	-	COMUNIDAD		24
4+820	DERECHA	0	CANTERA 02	-	-	-	-	COMUNIDAD		25
2+280	DERECHA	0	-	FUENTE DE AGUA N°1	-	-	-	COMUNIDAD		-
8+400	DERECHA	0	-	FUENTE DE AGUA N°2	-	-	-	COMUNIDAD		-
7+860	DERECHA	0	-	-	-	DEPÓSITO DE MATERIAL EXCEDENTE	-	COMUNIDAD		-
00+000	IZQUIERDA	0	-	-	PATIO DE MÁQUINAS	-	-	COMUNIDAD		-

## 13. FASE I: EJECUCIÓN DEL MANTENIMIENTO PERIODICO.

### 13.1 Inicio del Servicio.

El contratista está obligado a iniciar las actividades de ejecución de mantenimiento Periódico al día siguiente de la entrega de terreno.

Se precisa que el tiempo de ejecución del mantenimiento Periódico es de Treinta (30) días Calendario.

### 13.2 Actividades de la Fase I.

El mantenimiento Periódico es el conjunto de actividades que se ejecutan para mantener la transitabilidad de las vías y tienen el propósito de recuperar o reponer las zonas afectadas de la vía y restablecer las características superficiales de acuerdo al expediente técnico.

Cada actividad debe cumplir con cada uno de los criterios de control y calidad para la aceptación de los trabajos; que se ejecutaran de acuerdo a la normatividad técnica que corresponda.

La ejecución de las actividades verificadas por la inspección, monitor vial y/o la entidad en los controles aleatorios, que **NO CUMPLAN** con los controles establecidos serán corregidos o reemplazados por el contratista a su cuenta, costo y riesgo de acuerdo a las instrucciones y aprobación del inspector o monitor vial y la entidad, además de correr el riesgo de incurrir en penalidades de acuerdo a lo indicado en el presente Término de Referencia.

### 13.3 Contenido de Informe y Conformidad.

El mantenimiento Periódico es el conjunto de actividades que se ejecutan para mantener la transitabilidad de las vías y tienen el propósito de recuperar o reponer las zonas afectadas de la vía y restablecer las características superficiales de acuerdo a lo indicado en el Expediente Técnico.

Debiendo presentar informes mensuales y/o valorizaciones donde indique claramente las actividades ejecutadas y que refleje el avance mensual, previa aprobación de los controles de calidad de cada actividad y verificadas por el inspector.

El contratista elaborará informes y/o valorizaciones mensuales conteniendo los avances de las actividades realizadas en el periodo, los cuales contendrán información técnica y financiera de las obligaciones contractuales, la misma que deberá ser foliada, firmada y sellada en todas sus hojas; debiéndose alcanzar 01 original y 02 copias además de adjuntar el formato impreso y digital.

El contenido del informe y/o valorización mensual serán elaborados según lo indicado en los presentes términos de referencia.

El contratista tiene plazo de cinco (05) días calendarios para presentar el informe mensual y/o valorización contados a partir del día siguiente vencido el plazo mensual para realizar las actividades físicas del mantenimiento Periódico, de no efectuarse la presentación en el tiempo previsto se aplicará penalidades indicadas en los presentes términos de referencia.

Cuando las actividades físicas estén culminadas, el residente del servicio y/o jefe de Mantenimiento e inspector o monitor vial del servicio, tendrán un plazo máximo de 3 días calendarios para suscribir el Acta de Terminación de Servicio de las actividades de mantenimiento Periódico, en caso de ser observada la culminación de las actividades físicas, el inspector o monitor vial podrá otorgar un plazo máximo de 20 días calendarios al contratista para subsanarlas. De no subsanar las observaciones dentro del plazo establecido se aplicará penalidades indicadas en los presentes términos de referencia.

Una vez cobrado la última valorización y recepcionado el servicio, el contratista presentará la Liquidación del Servicio.

El contenido de la Liquidación Técnica – Financiera del Servicio serán elaborados según lo indicado en los presentes términos de referencia.

## 14. ESPECIFICACIONES TÉCNICAS GENERALES

### 14.1 GENERALIDADES

Las especificaciones técnicas son complementos a los proyectos de Infraestructura Vial y de Ingeniería. Constituyéndose en un auxiliar técnico en el proceso de construcción. Por lo tanto, la Entidad Ejecutora deberán cumplirla y respetarla durante la ejecución del servicio.

### 14.2 ALCANCE DE LAS ESPECIFICACIONES

Las siguientes especificaciones describen los trabajos que deberán realizarse para la ejecución del mantenimiento Periódico.

### 14.3 MEDIDAS DE SEGURIDAD

La empresa ejecutora adoptara las medidas de seguridad necesarias para evitar accidentes a su personal, a terceros o la misma obra, cumpliendo con todas las disposiciones vigentes que el Reglamento Vial lo estipula.

#### **14.4 VALIDEZ DE ESPECIFICACIONES, PLANOS Y METRADOS**

En el caso de existir divergencias entre los documentos del Proyecto:

- Los planos tienen validez sobre las Especificaciones Técnicas, Metrados y Presupuestos.
- Las especificaciones Técnicas tienen validez sobre Metrados y Presupuestos.
- Los Metrados tienen validez sobre los Presupuestos.
- Los metrados son referenciales y la omisión parcial o total de una partida no dispensará a la empresa ejecutora de su ejecución si está prevista en los planos y/o las especificaciones técnicas.
- Las especificaciones se completan con los planos y metrados respectivos en forma tal que las actividades deben ser ejecutadas en su totalidad, aunque estas figuren en uno solo de sus documentos.
- Detalles menores de trabajos y materiales no usualmente mostrados en las Especificaciones, Planos y Metrados, pero necesarios para el Servicio de Mantenimiento Periódico, deben ser incluidos por la empresa ejecutora dentro de los alcances de igual manera que si hubiesen mostrado en los documentos mencionados.

#### **14.5 CONSULTAS**

Todas las consultas relativas a la construcción serán alcanzadas por la empresa ejecutora al Monitor Vial y/o supervisor y/o Inspector del Servicio, quien en este caso es el Instituto Vial Provincial Ayabaca

#### **14.6 SIMILITUD DE MATERIALES O EQUIPOS**

Cuando las especificaciones técnicas o planos indiquen igualdad o similitud, solo el Instituto Vial Provincial Ayabaca o su representante deciden sobre la igualdad o semejanza.

#### **14.7 CAMBIOS POR ENTIDAD EJECUTORA**

La Unidad Ejecutora notificará por escrito de cualquier material que se indique y considere posiblemente inadecuado o inaceptable de acuerdo con las Leyes, Reglamentos y Ordenanzas de autoridades competentes, así como cualquier trabajo necesario que haya sido omitido.

Si no hacen esta notificación las posibles infracciones u omisiones, en caso de suceder, serán asumidas por la Entidad Ejecutora.

#### **14.8 MATERIALES Y MANO DE OBRA**

Todos los materiales o artículos suministrados para el servicio que cubren estas especificaciones, deberán ser nuevos, de primer uso, de utilización actual en el Mercado Nacional e Internacional, de la mejor calidad dentro de su respectiva clase. Así mismo toda mano de obra que se emplea en la ejecución de los trabajos deberá ser de primera clase de acorde a las actividades a ejecutar.

#### **14.9 INSPECCIÓN O MONITOREO VIAL.**

Todo el material y mano de obra empleada estará sujetos a la Inspección o Supervisión o Monitoreo Vial, quien tiene el derecho de rechazar el material que se encuentra dañado, defectuoso o la mano de obra deficiente y exigir su corrección.

Los trabajos mal ejecutados deberán ser satisfactoriamente corregidos y el material rechazado deberá ser reemplazado por otros aprobados, sin costo alguno por el contratista.

Los materiales deben ser guardados en almacén del servicio en forma adecuada sobre todo siguiendo las indicaciones dadas por el fabricante o manuales de instalaciones. Si por no estar colocados como es debido ocasionan daños a personas y equipos, los daños deben ser reparados por cuenta del contratista.

La empresa ejecutora deberá asumir, sin cargo adicional alguno, todas las facilidades razonables, mano de obra y materiales adecuados y pruebas que sean necesarias.

#### **14.10 TRABAJOS**

La empresa ejecutora tiene que notificar por escrito al Inspector o Supervisor o Monitor Vial del Servicio sobre la iniciación de sus labores. Deberá a la iniciación del servicio presentar al inspector o supervisor las consultas técnicas para que sean debidamente absueltas.

Cualquier cambio durante la ejecución de la obra que obligue a modificar el proyecto original será resultado de una consulta previa al Instituto Vial Provincial Ayabaca, mediante la presentación de un plano en original con la modificación propuesta. Este plano deberá ser presentado por la Entidad Ejecutora al Monitor Vial y/o Inspector del servicio para luego proceder a la conformidad y aprobación final por parte del proyectista y consecuentemente por El Instituto Vial Provincial Ayabaca.

#### **14.11 CAMBIOS AUTORIZADOS POR EL MONITOR VIAL Y/O SUPERVISOR**

El Instituto Vial Provincial Ayabaca podrá en cualquier momento, por medio de una orden escrita, hacer cambios en los planos o Especificaciones.

Si dichos cambios significan un aumento o reducción en el monto del contrato o en el tiempo necesario requerido para la ejecución, se hará un ajuste equitativo de estos, tomando como base los precios unitarios estipulados en el contrato.

#### **14.12 INTERFERENCIAS CON LOS TRABAJOS DE OTROS**

El contratista, para la ejecución del trabajo correspondiente a la parte de la ejecución del Servicio deberá verificar cuidadosamente y compatibilizar con los proyectos correspondientes al Afirmado de la vía, con el objeto de evitar interferencias en la ejecución de todas las actividades. Si hubiese alguna interferencia deberá comunicarlo por escrito al Monitor Vial y/o Supervisor del Servicio.

Comenzar el trabajo sin hacer esta comunicación, significa que, de surgir complicaciones entre los trabajos correspondientes a los diferentes proyectos, su costo será asumido por la empresa ejecutora.

#### **14.13 RESPONSABILIDAD POR MATERIALES.**

El Instituto Vial Provincial Ayabaca no asume ninguna responsabilidad por pérdida de materiales o herramientas de la empresa ejecutora. Si este lo desea puede establecer los guardianes que crea conveniente; bajo su responsabilidad y riesgo ya que en los gastos generales se considera a este personal y está contemplado con presupuesto asignado.

#### **14.14 RETIRO DE EQUIPOS O MATERIALES**

Cuando sea requerido por el Monitor Vial y/o Supervisor y/o Inspector, la empresa ejecutora deberá retirar del Servicio el equipo o materiales excedentes que no vayan a tener utilización futura en su trabajo.

A la conclusión de los trabajos el contratista deberá proceder a la limpieza de los desperdicios que existan, ocasionados por materiales y equipos empleados en su ejecución.

#### **14.15 USO DEL SERVICIO**

El Instituto Vial Provincial Ayabaca tendrá derecho de tomar posesión y hacer uso de cualquier parte del trabajo de la empresa ejecutora que haya sido terminada, no obstante que el tiempo programado para completar la integridad del servicio o aquella porción no haya expirado. Pero dicha toma de posesión y uso no significara aceptación del servicio, hasta su culminación.

#### **14.16 ESPECIFICACIONES POR SU NOMBRE COMERCIAL**



Donde se especifique materiales, procesos o métodos de construcción, de determinados fabricantes, nombre comercial o números de catálogos se entiende que dicha designación es para establecer una norma de calidad y estilo, la propuesta deberá indicar el fabricante, tipo, tamaño, modelo, etc., o sea las características de los materiales.

Las especificaciones de los fabricantes referentes a las instalaciones de los materiales, deben cumplirse estrictamente, o sea que ellas pasan a formar parte de estas especificaciones.

Si los materiales son instalados antes de ser aprobados, por el Supervisor puede hacer retirar dichos materiales, sin costo adicional alguno y cualquier gasto ocasionado por este motivo será por cuenta del contratista.

Igual proceso se seguirá si a criterio del Monitor Vial y/o Supervisor o Inspector del servicio, los trabajos y materiales que no cumplen con lo indicado en los planos o especificaciones, será retirado del servicio por cuenta del contratista.

#### **14.17 PARTICULARIDADES DE LAS ESPECIFICACIONES TÉCNICAS**

Las aplicaciones de las partidas son susceptibles a variaciones debidas solamente a:

- ✓ El clima y las variaciones atmosféricas que incidan en el comportamiento de los materiales.
- ✓ Las características Topográficas y calidad del suelo.
- ✓ Los niveles estratigráficos y freáticos que por su naturaleza especial sugieran técnicas diferentes en cuanto al tratamiento deberán de ser consultado con el residente y/o jefe de Mantenimiento del Servicio.

#### **14.18 FACTIBILIDAD DE LOS RECURSOS**

De acuerdo a lo mencionado en los párrafos anteriores se sugiere tomar las previsiones del caso de manera que no se perjudiquen en el avance de las actividades del servicio. Así mismo las observaciones y/o experiencias en el lugar de trabajo, al inicio y durante la ejecución del servicio de mantenimiento Periódico, deberán ser debidamente señaladas e implementadas en el informe y serán avaluados por el Monitor Vial y/o Inspector del servicio formando parte de la memoria descriptiva al final del servicio.

#### **14.19 TRASLADO DE MATERIALES Y HERRAMIENTAS**

El contratista del servicio efectuara el transporte de los materiales, equipos y herramientas necesarias para la construcción del Servicio. Así como la instalación y montaje de los equipos necesarios de acuerdo a su programación.

Se hace imprescindible mencionar, asimismo, que la heterogeneidad de nuestra geografía, condiciona a adoptar variables en la concepción de la ejecución de las actividades de mantenimiento Periódico especialmente en el afirmado de la vía.

#### **14.20 VESTIMENTA Y EQUIPOS DE PROTECCIÓN PERSONAL**

El contratista asume la responsabilidad de instruir al personal acerca de la utilización de las vestimentas y de los equipos de protección personal (EPPs), así como el exigir se dé cumplimiento a ello. En este marco, también es indispensable exigir al personal el uso de mascarillas y/o equipos de protección individual. Para ello, también se debe exigir la higiene personal (lavado de manos)

## 15. FICHA TÉCNICA

Entidad	INSTITUTO VIAL PROVINCIAL AYABACA	
Supervisa		
Tramo	“MANTENIMIENTO PERIODICO DEL CAMINO VECINAL NO PAVIMENTADO, RUTA: R20049, TRAMO: EMP PI 665 (TUNAL) – CHANCA-FRONTA ECUADOR (KM 12+300), DISTRITO DE AYABACA, PROVINCIA DE AYABACA-DEPARTAMENTO DE PIURA”	
Breve Descripción	Departamento	: Piura
	Provincia	: Ayabaca
	Distrito	: Ayabaca
	Localidades	: Tunal-Chanca-
	Frontera Ecuador	
	ZONA	: PI-665, EMP P- 665-
	Tunal	
	Región natural	: Sierra
	Altitud Promedio	: 1,244.00 m.s.n.m.
	Longitud	: 12+30 km
	Código de ruta	: R20049
Plazo	30 días calendarios – 01 mes)	

## 16. CONDICIONES DE LA EJECUCIÓN DEL SERVICIO

El Contratista ejecutará el Servicio de Mantenimiento Periódico de acuerdo al Expediente Técnico del Proyecto: Mantenimiento Periódico de la vía vecinal “MANTENIMIENTO PERIODICO DEL CAMINO VECINAL RUTA: R20049 TRAMO: EMP PI 665 (TUNAL) – CHANCA-FRONTA ECUADOR, DISTRITO DE AYABACA, PROVINCIA DE AYABACA- DEPARTAMENTO DE PIURA”

El Contratista será directamente responsable del contenido y calidad de los servicios que preste, así como del cumplimiento de la programación, logro oportuno de las metas previstas y adopción de las previsiones necesarias para el fiel cumplimiento del contrato.

## 17. FUENTE DE FINANCIAMIENTO

Recursos Ordinarios

## 18. PLAZO DE EJECUCIÓN DEL SERVICIO

El plazo de ejecución del servicio es de 30 días calendario un (1) mes los que serán contabilizadas a partir de la suscripción del acta de inicio de servicio y/o entrega de terreno.

## 19. SISTEMA DE CONTRATACIÓN.

SUMA ALZADA

## 20. PERFIL DEL POSTOR

### 20.1 Requisitos

La Ejecución del Servicio del Mantenimiento Periódico de la vía vecinal deberá ser ejecutada por una Persona Natural o Jurídica que cumpla los siguientes requisitos:

- No encontrarse inhabilitado administrativamente ni judicialmente para contratar con el estado.
- No tener impedimento para ser postor o contratista, según las causales

contempladas en el artículo 11 de la ley de contrataciones del estado.

- Persona Natural o Jurídica.
- Con RUC Activo y Habido.
- Inscripción vigente en el registro nacional de proveedores- RNP en el capítulo de proveedor de servicios.

## 20.2 Condiciones de los Consorcios

De conformidad con el numeral 49.5 del artículo 49 del Reglamento, el área usuaria puede incluir lo siguiente:

- 1) El número máximo de consorciados es de 02.
- 2) El porcentaje mínimo de participación de cada consorcio es de 20%.
- 3) El porcentaje mínimo de participación en la ejecución del contrato, para el integrante del consorcio que acredite mayor experiencia es de 40%.

## 20.3 Experiencia del Postor en la Especialidad

El postor debe acreditar un monto facturado acumulado equivalente a S/ 1,660,500.00 (un millón seiscientos sesenta mil quinientos con 00/100), por la contratación de servicios iguales o similares al objeto de la convocatoria, durante los ocho (8) años anteriores a la fecha de la presentación de ofertas que se computarán desde la fecha de la conformidad o emisión del comprobante de pago, según corresponda.

Se consideran servicios similares a los siguientes: Construcción y/o Mantenimiento y/o Mejoramiento y/o Rehabilitación y/o Ampliación de Vías Vecinales y /o departamentales.

## 20.4 Personal Clave Jefe de Mantenimiento

### **Requisito:**

Ingeniero Civil, colegiado y habilitado.

### **Acreditación:**

El Título Profesional será verificado por el comité de selección en el Registro Nacional de Grados Académicos y Títulos Profesionales en el portal web de la Superintendencia Nacional de Educación Superior Universitaria - SUNEDU a través del siguiente link: <https://enlinea.sunedu.gob.pe/>

En caso Título Profesional no se encuentre inscrito en el referido registro, el postor debe presentar la copia del diploma respectivo a fin de acreditar la formación académica requerida.

### **EXPERIENCIA:**

#### **Requisitos:**

#### **Jefe de Mantenimiento y/o Residente**

Ingeniero Civil, titulado

Experiencia mínima de doce (12) meses, como Jefe de Mantenimiento o Residente de Servicio o Responsable del servicio o Jefe de Grupo o Jefe de Servicio o Monitor Vial o Monitor de servicio o Jefe de Operaciones o supervisor o inspector en servicios de ejecución de Mantenimiento Vial Periódico o Rutinario de Caminos Vecinales, Caminos Departamentales o Carreteras Nacionales.

### **Acreditación:**

La experiencia del personal clave se acreditará con cualquiera de los siguientes documentos: (i) copia simple de contratos y su respectiva conformidad o (ii) constancias o (iii) certificados o (iv) cualquier otra documentación que, de manera fehaciente demuestre la experiencia del personal propuesto.

### **CAPACITACIÓN:**

#### **Requisitos:**

Contar con Cursos en Mantenimiento Periódico de Vías Vecinales, con una duración mínima 60 hrs. lectivas.

#### **Acreditación:**

Se acreditará con copia simple de constancias, certificados, diploma, según corresponda.

#### **NOTA:**

- La experiencia se acreditará desde la obtención del título profesional.
- La habilitación de los profesionales debe requerirse para el inicio de su participación efectiva en la ejecución de la prestación.
- El coeficiente de participación del Plantel Técnico es 0.50, por lo que deben estar de forma permanente de acuerdo al coeficiente en la ejecución del servicio.
- El personal técnico debe considerar el eventual trabajo en días domingos, festivos y jornadas nocturnas, cuando así lo requiera el servicio de mantenimiento, sin que esto signifique costo adicional al pactado en el Contrato.
- Para la prestación de los servicios, el personal calificado especificado en su Propuesta Técnica, no estando permitido cambios, salvo por razones de fuerza mayor debidamente comprobadas. Para este efecto.

#### **Obligaciones del jefe de Mantenimiento**

El jefe de Mantenimiento será responsable de proporcionar asistencia técnica en campo, elaboración de informes ya sea de emergencias, puntuales y/o los informes mensuales de valorización y Liquidación de los servicios, será responsable de verificar los trabajos realizados y de la calidad de los mismos, constatando y dando su visto bueno a cada una de las actividades ejecutadas.

## **21. EQUIPAMIENTO ESTRATÉGICO**

Todos los equipos y maquinarias necesarios para la ejecución, satisfactoria de los trabajos a realizar, deberán llevarse al lugar de ejecución en forma oportuna y no podrán retirarse de la misma salvo autorización escrita del Supervisor, que no podrá negarla sin justa razón.

Las pérdidas o daños causados a los equipos y maquinarias durante la ejecución del servicio de mantenimiento, corren por cuenta del Contratista.

El contratista deberá contar con la siguiente relación de equipo y maquinaria mínimo

ITEM	DESCRIPCION	CANTIDAD
1	NIVEL TOPOGRAFICO	01
2	ESTACION TOTAL	01
3	RODILLO LISO VIBRATORIO AUTOPROPULSADO 135 HP 10 TN	01
4	CARGADOR SOBRE LLANTAS 155 HP 3 YD3	01
5	MOTONIVELADORA DE 125 HP	01
6	CAMION VOLQUETE DE 15 m3	02
7	CAMION CISTERNA AGUA 4X2 145 HP 2000 GAL	01

#### **Acreditación:**

Copia de documentos que sustenten la propiedad, la posesión, el compromiso de compra venta o alquiler u otro documento que acredite la disponibilidad del equipamiento estratégico requerido.

## 22. MONTO DEL SERVICIO

El valor referencial del servicios: “MANTENIMIENTO PERIODICO DEL CAMINO VECINAL NO PAVIMENTADO, RUTA: R20049, TRAMO: EMP PI 665 (TUNAL) – CHANCA-FRONTIERA ECUADOR (KM 12+300), DISTRITO DE AYABACA, PROVINCIA DE AYABACA-DEPARTAMENTO DE PIURA”. Es de S/ 553,500.00 (Quinientos cincuenta y tres mil quinientos con 00/100Soles). Incluye todos los tributos, seguros, transporte, inspecciones, pruebas y, de ser el caso, los costos laborales conforme a la legislación vigente, así como cualquier otro concepto que pueda tener incidencia sobre el costo del servicio a contratar; excepto la de aquellos postores que gocen de alguna exoneración legal, no incluirán en el precio de su oferta los tributos respectivos.

## 23. ALCANCES TÉCNICOS - METAS DEL SERVICIO

### 23.1 ACTIVIDADES

En el mantenimiento Periódico a desarrollarse mediante las siguientes actividades:

Presupuesto						
Presupuesto	0301005	"MANTENIMIENTO PERIODICO DEL CAMINO VECINAL NO PAVIMENTADO, RUTA: R200249, TRAMO: EMP. PI-665 (TUNAL)-CHANCA-FRONTIERA ECUADOR (KM 12+300), DISTRITO DE AYABACA, PROVINCIA DE AYABACA - DEPARTAMENTO DE PIURA"				
Subpresupuesto	001	"MANTENIMIENTO PERIODICO DEL CAMINO VECINAL RUTA: R20049 TRAMO: EMP. PI-665(TUNAL)-CHANCA-FRONTIERA ECUADOR (KM 12+300), DISTRITO DE AYABACA, PROVINCIA DE AYABACA- DEPARTAMENTO DE PIURA"				
Cliente	MUNICIPALIDAD PROVINCIAL DE AYABACA				Costo al	29/01/2025
Lugar	PIURA - AYABACA - AYABACA					
Item	Código	Descripción	Und.	Metrado	Precio S/.	Parcial S/.
01		MANTENIMIENTO PERIODICO				407,885.04
01.01		TRABAJOS PRELIMINARES				55,512.07
01.01.01	010701040206-0301005-01	CARTEL DE IDENTIFICACION DEL SERVICIO	und	1.000	1,795.21	1,795.21
01.01.02	010301030105-0301005-01	MOVILIZACIÓN Y DESMOVILIZACIÓN DE EQUIPO	glb	1.000	25,758.96	25,758.96
01.01.03	010701030005-0301005-01	TRAZO Y REPLANTEO	km	12.300	1,903.03	23,407.27
01.01.04	010701050011-0301005-01	MANTENIMIENTO DE TRANSITO TEMPORAL Y SEGURIDAD VIAL	glb	1.000	4,550.64	4,550.64
01.02		PAVIMENTOS				211,077.60
01.02.01	010104020402-0301005-01	ESCARIFICADO PERFILADO Y COMPACTADO DE LA SUB RASANTE	m2	40,800.000	1.76	71,808.00
01.02.02	010104010603-0301005-01	MATERIAL GRANULAR DE CANTERA E=0.15m	m3	3,312.000	42.05	139,269.60
01.03		TRANSPORTE				88,325.48
01.03.01	010703080210-0301005-01	TRANSPORTE DE MATERIAL GRANULAR HASTA 1 KM	m3k	3,312.000	7.85	25,999.20
01.03.02	010703080211-0301005-01	TRANSPORTE DE MATERIAL GRANULAR MAYOR A 1 KM	m3k	29,312.700	1.86	54,521.62
01.03.03	010703080212-0301005-01	TRANSPORTE DE MATERIAL EXCEDENTE HASTA 1 KM	m3k	521.060	9.31	4,851.07
01.03.04	010703080213-0301005-01	TRANSPORTE DE MATERIAL EXCEDENTE MAYOR A 1 KM	m3k	1,469.450	2.01	2,953.59
01.04		IMPACTO AMBIENTAL				45,011.05
01.04.01	010104040103-0301005-01	RECUPERACION AMBIENTAL DE AREAS AFECTADAS	m2	11,911.625	2.96	35,258.41
01.04.02	010101030110-0301005-01	PLAN DE MITIGACIÓN DEL IMPACTO AMBIENTAL	glb	1.000	9,752.64	9,752.64
01.05		CONSERVACIÓN DEL DERECHO DE VÍA				7,958.84
01.05.01	010101030213-0301005-01	CONSERVACIÓN DEL DERECHO DE VIA	km	12.300	647.06	7,958.84
		COSTO DIRECTO				407,885.04
		GASTOS GENERALES (10%)				40,788.50
		UTILIDAD (5%)				20,394.26
		SUBTOTAL				469,067.80
		IGV (18%)				84,432.20
		PRESUPUESTO TOTAL				553,500.00

## 24. DEL PAGO

- El pago se realizará de acuerdo al programa del **plan de trabajo**, previa presentación de las valorizaciones, con conformidad del supervisor o inspector, monitor y del área usuaria (Instituto Vial Provincial Ayabaca).
- Informe del funcionario será en atención al informe de la conformidad del supervisor.

- Informe mensual del contratista
- Copia simple del contrato
- Comprobante de pago (debe estar basado al informe mensual aprobado por el supervisor)
- Dicha documentación se debe presentar en mesa de parte del Instituto vial.

## 25. MATERIAL, HERRAMIENTAS, EQUIPOS E INSTALACION

- Se contará con un cartel de identificación del servicio de 3.60 m X 2.40 m para el inicio del servicio; será confeccionado con Gigantografía, con estructura de cuartones 2" x 2", en el perímetro y cuartones de 2" x 2" y con parantes de madera de 4" x 4".
- Equipos de protección Personal y Elementos de seguridad. No mayor de 02 meses de antigüedad.
- El contratista asume la responsabilidad de instruir al personal acerca de la utilización de las vestimentas y de los equipos de protección personal (EPPs), también evitar contacto vía cutánea y proteger a los trabajadores de los efectos nocivos del ruido y las vibraciones producidas por las máquinas y los procedimientos de trabajo.
- De no establecer las directrices y cumplir con lo mínimo requerido a Seguridad y Salud en el Trabajo, se aplicará penalidades indicadas en el presente Término de Referencia.

### Protección personal

Los elementos de seguridad y la protección personal serán puestos a disposición de la ejecución del servicio en óptimas condiciones de operación. Los mismos que deberán de ser nuevos.

### Elementos de Seguridad

- 04 Conos de seguridad
- 02 Tranqueras de seguridad
- 04 Señales de seguridad (pare y siga) dos de cada uno.

### Ensayos de Laboratorio

- 02 CBR-Cantera
- 02 Análisis Granulométrico – Cantera
- 02 Limites de Atterberg – Cantera
- Densidad de campo.

## 26. OBLIGACIONES DEL CONTRATISTA

- El contratista tendrá la responsabilidad de mantener transitable la vía intervenida hasta la culminación de su contrato.
- Recepcionar el terreno donde se ejecutará el servicio de mantenimiento Periódico.
- Ejecutar las actividades señaladas de cada una de las partidas caso contrario será penalizado por incumplimiento.
- Implementar con herramientas y equipo de protección personal (EPPS), al personal propuesto desde el primer día de trabajo y será responsabilidad del contratista en caso que el personal no lo utilice durante el trabajo con multas establecidas en el contrato.
- Utilizar el personal propuesto en su oferta técnica, En caso de falta o renuncia del personal será remplazado de forma inmediata.
- Presentar el **Informe Técnico – Administrativo mensualmente, dentro de los plazos establecidos (5 días. Calendarios del mes siguiente de realizado los trabajos plazo del supervisor).**
- Finalizado el periodo de ejecución de los trabajos, el postor debe presentar su liquidación de servicio a la culminación del contrato (plazo máximo 15 días).
- La Empresa y/o Microempresa, tendrá como asesor técnico un jefe de mantenimiento quien deberá dar estricto cumplimiento del servicio durante la ejecución y liquidación del servicio.
- Declaración Jurada de no tener impedimento para contratar con el estado.
- Para la firma del contrato la empresa y/o microempresa deberá presentar su cuenta de detracciones y CCI.
- Copia de DNI del representante legal para la firma del contrato.



- Ficha RUC del representante legal para firma del contrato. De ser consorcio presentaran ambos sus fichas RUC.

## 27. PENALIDADES:

Si EL CONTRATISTA incurre en retraso injustificado en la ejecución de las prestaciones objeto del contrato, LA ENTIDAD le aplicara al contratista una penalidad por cada día de atraso, hasta por un monto máximo equivalente al diez por ciento (10%) del monto del contrato vigente (de ser el caso, del ítem que debió ejecutarse), en concordancia con el artículo 162° del reglamento de la ley de contrataciones del estado.

En todos los casos, la penalidad se aplicará automáticamente y se calculará de acuerdo a la siguiente formula:

$$\text{Penalidad Diaria} = \frac{0.10 \times \text{Monto}}{F \times \text{Plazo en días}}$$

Donde:

**F = 0.25 para plazos mayores a sesenta (60) días o;**

**F = 0.40 para plazos menores o iguales a sesenta (60) días.**

Cuando se llegue a cubrir el monto máximo de la penalidad, LA ENTIDAD podrá resolver el contrato por incumplimiento.

Esta penalidad será deducida de los pagos a cuenta, del pago final o en liquidación final; o si fuese necesario se cobrará del monto resultante de la ejecución de las garantías de fiel cumplimiento o por el monto diferencia de la propuesta (de ser el caso).

La justificación por el retraso se sujeta a lo dispuesto por el Código Civil y demás normas concordantes.

## 28. OTRAS PENALIDADES

De acuerdo con los artículos 163° del reglamento, para el presente proceso y, hasta por un monto máximo equivalente al 10% del monto del contrato vigente o de ser el caso, del ítem que debió ejecutarse, quedan establecidos las siguientes penalidades:

N°	Supuestos de aplicación de penalidad	Forma de cálculo	Procedimiento
1	Cuando el contratista no cuenta con proveer el número de personal requerido y sea comprobado en la inspección.	Por día de ocurrencia 0.02 UIT	Se descontará en cada pago conforme al acta de inspección e informe del área usuaria
2	No cuenta con material necesario para ejecutar el servicio de acuerdo a su Calendario de Adquisición de Materiales y con el equipo mínimo ofertado.	Por día de ocurrencia 0.05 UIT	Se descontará en cada pago conforme al acta de inspección e informe del área usuaria.
3	Emplea materiales y equipos en obra no autorizados previamente por el Inspector y/o Supervisor.	Por ocurrencia 0.05 UIT	Se descontará en cada pago conforme al acta de inspección e informe del área usuaria.
4	No cumple con realizar las medidas de mitigación ambiental indicadas en el estudio de Impacto Ambiental.	Por ocurrencia 0.05 UIT	Se descontará en cada pago conforme al acta de inspección e informe del área usuaria.
5	El personal del contratista no cuenta con uniformes y equipos de protección personal completos.	Por día de ocurrencia 0.05 UIT	Se descontará en cada pago conforme al acta de inspección e informe del área usuaria.

6	No cumpla con la subsanación de Observaciones hechas en el cuaderno de mantenimiento realizadas por el inspector de Mantenimiento en el Plazo establecido	Por día de Retraso 0.01 UIT	Se descontará en cada pago conforme al acta de inspección e informe del área usuaria.
7	Por no subsanar parcial o total en el plazo establecido, las observaciones formuladas por la COMISION DE RECEPCION DEL SERVICIO	Por cada día de retraso 0.04 UIT	Se descontará en cada pago conforme al acta de inspección e informe del área usuaria.
8	Cuando el Contratista incumpla en la presentación de la liquidación del servicio de mantenimiento después de los diez días de recepcionado el servicio.	Por día de retraso 0.04 UIT	Se descontará de la retención efectuada conforme al informe del área usuaria

## 29. DE LA SUPERVISIÓN DE LOS TRABAJOS:

La supervisión de los trabajos del mantenimiento estará a cargo del INSTITUTO VIAL PROVINCIAL AYABACA, para cuyo efecto se dispondrá de un Supervisor o Inspector.

## 30. RESPONSABILIDAD POR VICIOS OCULTOS

De acuerdo a lo indicado en el artículo 40° de la Ley de contrataciones del Estado, el contratista es responsable por la calidad ofrecida y por los vicios ocultos del servicio ofertado por un plazo de un (6) meses contados a partir de la conformidad otorgada por la entidad.

## 31. CONFORMIDAD.

La conformidad de las valorizaciones mensuales, para efectos de pago, será conferida por el inspector o monitor vial y por el Instituto Vial Provincial

## 32. SOBRE LA SUBCONTRATACIÓN

El contratista no podrá ceder la ejecución del contrato o subcontratar los trabajos previstos en el mismo, ni en parte, ni en su totalidad.

### a) Responsabilidad ante terceros

El contratista será directo responsable de las consecuencias causadas por deficiencia o negligencia durante la prestación de su servicio, como la afectación a terceros o a las propiedades de estos, por responsabilidad civil.

### b) Consideraciones técnicas de calidad de la Prestación

El contratista cumplirá con sus obligaciones con la debida diligencia, eficiencia y economía conforme a las normas de ingeniería reconocidas, así mismo observara solidas practicas administración e ingeniería y empleará adelantos tecnológicos, adecuados equipos, materiales y métodos que resulten eficientes y seguros.

El contratista es responsable que las actividades del servicio de mantenimiento periódico se ejecuten con la calidad técnica requerida de acuerdo a los documentos del expediente técnico, las especificaciones técnicas y demás documentos aplicables al contrato.

El contratista deberá realizar las pruebas de laboratorio necesarias para garantizar la calidad de los materiales, efectuadas por personal idóneo o laboratorio autorizado y de prestigio de la zona, no pudiendo pasar de una etapa a otra de las actividades sin la conformidad técnica del inspector/supervisor.



### 33. VALORIZACION DEL SERVICIO

1. Generalidades:
  - 1.1. Ficha Técnica.
  - 1.2. Informe del Jefe de Mantenimiento.
  - 1.3. Memoria Descriptiva Valorizada.
  - 1.4. Plano de Ubicación y localización.
  - 1.5. Plano Clave del tramo (coordenadas inicio/fin).
2. Reportes de trabajo:
  - 2.1. Acta de Constatación de trabajo (Original).
  - 2.2. Partidas Ejecutadas (Metrados).
  - 2.3. Valorización mensual.
  - 2.4. Resumen de Valorización.
3. Programación de Trabajos:
  - 3.1. Cronograma de ejecución del servicio (Barras GANTT).
  - 3.2. Calendario Valorizado.
  - 3.3. Control de Avance de Servicio Según Expediente Técnico vs Ejecución del Servicio: Curva "S".
4. Recursos utilizados:
  - 4.1. Recursos Humanos.
5. Informe de Impacto Ambiental:
6. Conclusiones y Recomendaciones:
  - 6.1. Conclusiones.
  - 6.2. Recomendaciones.
7. Panel Fotográfico (Antes, Durante y Después) por cada actividad realizada:
8. Copias del Cuaderno de Mantenimiento:
9. Anexos:
  - 9.1. Factura (Electrónica y/o Manual).
  - 9.2. Copia de Acta de Entrega de Terreno.
  - 9.3. Copia de Acta de Inicio de Servicio.
  - 9.4. Copia del Contrato de Servicio.
  - 9.5. Seguro Complementario de Trabajo de Riesgo (SCTR)
10. Documentos Administrativos de Pago:
  - 11.1 Ficha ruc
  - 11.2 DNI de representante legal vigente legible ampliado
  - 11.3 Copia de contrato de servicio.
  - 11.4 Carta autorizada de pago en cuenta interbancaria – CCI
  - 11.5 Factura (electrónica y/o manual). sin fecha
  - 11.6 Cuenta de detracción.
  - 11.7 Registro nacional de proveedores
  - 11.8 documentos de los consorciados
    - a) DNI del representante legal legible ampliado
    - b) Ficha ruc
    - c) Registro nacional de proveedores

**Nota:** la presentación se efectuará en 01 original y 02 copias, todo esto con los respectivos separadores y debidamente forrado y adjuntando el archivo magnético editable, de no contener como se menciona se tomará como no presentado.

### 34. LIQUIDACIÓN DE TÉCNICA FINANCIERA DEL SERVICIO

Una vez que se haya pagado y recepcionado el servicio, el contratista presentará la Liquidación del Servicio.

#### a. Contenido de la Liquidación Técnica Financiera del Servicio

1. Informe Final del jefe de Mantenimiento:
2. Ficha de Identificación de Servicio:
3. Informes Originales de cada Valorización del Jefe de Mantenimiento:

4. Memoria Descriptiva Valorizada Completa:
5. Liquidación Económica del Servicio:
6. Cuadro de Valorizaciones Pagadas:
7. Informe Final del Cálculo de Reintegros:
8. Estado Económico Financiero:
9. Copia de Comprobantes:
  - ✓ Copia de Comprobante de Pago de cada Valorización.
  - ✓ Copia de Comprobante de Detracción y Boucher de cada Valorización.
  - ✓ Copia de Orden de servicio de cada Valorización.
  - ✓ Copia de Factura cancelada de cada Valorización.
  - ✓ Copia de Informe de Conformidad de cada Valorización.
10. Cálculo de Multa si las hubiera:
11. Cuadros de valorizaciones mensuales y Valorización Final del Servicio:
12. Diagramas de programación de Servicio actualizado, barras de GANTT, que permita identificar el desenvolvimiento de la ejecución del Servicio:
13. Informe de Impacto Ambiental de cada Valorización:
14. Copia de Contrato de Servicio:
15. Copia de Contrato de Consorcio:
16. Acta de Entrega de Terreno:
17. Acta de Inicio del Servicio:
18. Acta de Recepción y Conformidad de Servicio:
19. Plano de Ubicación y Croquis del Tramo:
20. Panel Fotográfico (Antes, Durante y Después):
21. Cuaderno de Servicio de Mantenimiento:
22. Conclusiones, Determinando el Monto Final y Saldo Final del Contrato:
23. Anexos:
  - Acta de Constatación de Trabajos.
  - Certificado de No Adeudo de Cada Trabajador.
  - Habilidad del Jefe de Mantenimiento.
  - Seguro Complementario de Trabajo de Riesgo (SCTR)

**Nota:** la presentación se efectuará en 01 original y 02 copias, todo esto con los respectivos separadores y debidamente forrado y adjuntando el archivo magnético editable, de no contener como se menciona se tomará como no presentado.

### **35. CONFORMIDAD DEL SERVICIO**

La conformidad del servicio será otorgada por el Instituto vial Provincial.

### **36. REAJUSTE**

No se realizará.

### **37. ADELANTOS**

No se otorgará adelantos.

### 38. REQUISITOS DE CALIFICACIÓN

<b>A</b>	<b>CAPACIDAD LEGAL</b>
	<b>HABILITACIÓN</b>
	<p><u>Requisitos:</u></p> <p><b><u>NO APLICA</u></b></p> <div style="border: 1px solid black; padding: 5px; margin-top: 10px;"> <p><b>Importante</b></p> <p><i>De conformidad con la Opinión N° 186-2016/DTN, la habilitación de un postor, está relacionada con cierta atribución con la cual debe contar el proveedor para poder llevar a cabo la actividad materia de contratación, este es el caso de las actividades reguladas por normas en las cuales se establecen determinados requisitos que las empresas deben cumplir a efectos de estar habilitadas para la ejecución de determinado servicio o estar autorizadas para la comercialización de ciertos bienes en el mercado.</i></p> </div> <p><u>Acreditación:</u></p> <p><b><u>NO APLICA</u></b></p> <div style="border: 1px solid black; padding: 5px; margin-top: 10px;"> <p><b>Importante</b></p> <p><i>En el caso de consorcios, cada integrante del consorcio que se hubiera comprometido a ejecutar las obligaciones vinculadas directamente al objeto de la convocatoria debe acreditar este requisito.</i></p> </div>

B	CAPACIDAD TÉCNICA Y PROFESIONAL																								
B.1	EQUIPAMIENTO ESTRATÉGICO																								
	<p><u>Requisitos:</u></p> <table><tr><th>ITEM</th><th>DESCRIPCION</th><th>CANTIDAD</th></tr><tr><td>1</td><td>NIVEL TOPOGRAFICO</td><td>01</td></tr><tr><td>2</td><td>ESTACION TOTAL</td><td>01</td></tr><tr><td>3</td><td>RODILLO LISO VIBRATORIO AUTOPROPULSADO 135 HP 10 TN</td><td>01</td></tr><tr><td>4</td><td>CARGADOR SOBRE LLANTAS 155 HP 3 YD3</td><td>01</td></tr><tr><td>5</td><td>MOTONIVELADORA DE 125 HP</td><td>01</td></tr><tr><td>6</td><td>CAMION VOLQUETE DE 15 m3</td><td>02</td></tr><tr><td>7</td><td>CAMION CISTERNA AGUA 4X2 145 HP 2000 GAL</td><td>01</td></tr></table> <p><u>Acreditación:</u></p> <p>Copia de documentos que sustenten la propiedad, la posesión, el compromiso de compra venta o alquiler u otro documento que acredite la disponibilidad del equipamiento estratégico requerido.</p>	ITEM	DESCRIPCION	CANTIDAD	1	NIVEL TOPOGRAFICO	01	2	ESTACION TOTAL	01	3	RODILLO LISO VIBRATORIO AUTOPROPULSADO 135 HP 10 TN	01	4	CARGADOR SOBRE LLANTAS 155 HP 3 YD3	01	5	MOTONIVELADORA DE 125 HP	01	6	CAMION VOLQUETE DE 15 m3	02	7	CAMION CISTERNA AGUA 4X2 145 HP 2000 GAL	01
ITEM	DESCRIPCION	CANTIDAD																							
1	NIVEL TOPOGRAFICO	01																							
2	ESTACION TOTAL	01																							
3	RODILLO LISO VIBRATORIO AUTOPROPULSADO 135 HP 10 TN	01																							
4	CARGADOR SOBRE LLANTAS 155 HP 3 YD3	01																							
5	MOTONIVELADORA DE 125 HP	01																							
6	CAMION VOLQUETE DE 15 m3	02																							
7	CAMION CISTERNA AGUA 4X2 145 HP 2000 GAL	01																							

	<p><b>Importante</b></p> <p><i>En el caso que el postor sea un consorcio los documentos de acreditación de este requisito pueden estar a nombre del consorcio o de uno de sus integrantes.</i></p>
<b>B.2</b>	<b>INFRAESTRUCTURA ESTRATÉGICA</b>
	<p><u>Requisitos:</u></p> <p>El postor deberá contar con oficina y/o almacén en el lugar donde se ejecutará el servicio.</p> <p><u>Acreditación:</u></p> <p>Copia de documentos que sustenten la propiedad, la posesión, el compromiso de compra venta o alquiler u otro documento que acredite la disponibilidad de la infraestructura estratégica requerida.</p> <p><b>Importante</b></p> <p><i>En el caso que el postor sea un consorcio los documentos de acreditación de este requisito pueden estar a nombre del consorcio o de uno de sus integrantes.</i></p>
<b>B.3</b>	<b>CALIFICACIONES DEL PERSONAL CLAVE</b>
<b>B.3.1</b>	<b>FORMACIÓN ACADÉMICA</b>
	<p><u>Requisitos:</u></p> <p><b>JEFE DE MANTENIMIENTO</b> Ingeniero Civil, colegiado.</p> <p><u>Acreditación:</u></p> <p>El TÍTULO PROFESIONAL REQUERIDO será verificado por el órgano encargado de las contrataciones o comité de selección, según corresponda, en el Registro Nacional de Grados Académicos y Títulos Profesionales en el portal web de la Superintendencia Nacional de Educación Superior Universitaria - SUNEDU a través del siguiente link: <a href="https://enlinea.sunedu.gob.pe/">https://enlinea.sunedu.gob.pe/</a> o en el Registro Nacional de Certificados, Grados y Títulos a cargo del Ministerio de Educación a través del siguiente link: <a href="https://titulosinstitutos.minedu.gob.pe/">https://titulosinstitutos.minedu.gob.pe/</a>, según corresponda.</p> <p>En caso EL GRADO O TÍTULO PROFESIONAL REQUERIDO no se encuentre inscrito en el referido registro, el postor debe presentar la copia del diploma respectivo a fin de acreditar la formación académica requerida.</p>
<b>B.3.2</b>	<b>CAPACITACIÓN</b>
	<p><u>Requisitos:</u></p> <p><b>JEFE DE MANTENIMIENTO</b></p> <ul style="list-style-type: none"> <li>Contar con Cursos en Mantenimiento Periódico de Vías Vecinales, con una duración mínima 60 hrs. lectivas.</li> </ul> <p><u>Acreditación:</u></p> <p>Se acreditará con copia simple de constancias, certificados, diploma, según corresponda.</p>

	<p><b>Importante</b></p> <p><i>Se podrá acreditar la capacitación mediante certificados de estudios de postgrado, considerando que cada crédito del curso que acredita la capacitación equivale a dieciséis horas lectivas, según la normativa de la materia.</i></p>
<b>B.4</b>	<p><b>EXPERIENCIA DEL PERSONAL CLAVE</b></p> <p><u>Requisitos:</u></p> <p><b>01 JEFE DE MANTENIMIENTO</b></p> <ul style="list-style-type: none"> <li>Ingeniero Civil. Experiencia mínima de doce (12) meses, como Jefe de Mantenimiento o Residente de Servicio o Responsable del servicio o Jefe de Grupo o Jefe de Servicio o Monitor Vial o Monitor de servicio o Jefe de Operaciones o supervisor o inspector en servicios de ejecución de Mantenimiento Vial Periódico o Rutinario de Caminos Vecinales, Caminos Departamentales o Carreteras Nacionales</li> </ul> <p><u>De presentarse experiencia ejecutada paralelamente (traslape), para el cómputo del tiempo de dicha experiencia sólo se considerará una vez el periodo traslapado.</u></p> <p><u>Acreditación:</u></p> <p>La experiencia del personal clave se acreditará con cualquiera de los siguientes documentos: (i) copia simple de contratos y su respectiva conformidad o (ii) constancias o (iii) certificados o (iv) cualquier otra documentación que, de manera fehaciente demuestre la experiencia del personal propuesto.</p> <p><b>Importante</b></p> <ul style="list-style-type: none"> <li><i>Los documentos que acreditan la experiencia deben incluir los nombres y apellidos del personal clave, el cargo desempeñado, el plazo de la prestación indicando el día, mes y año de inicio y culminación, el nombre de la Entidad u organización que emite el documento, la fecha de emisión y nombres y apellidos de quien suscribe el documento</i></li> <li><i>En caso los documentos para acreditar la experiencia establezcan el plazo de la experiencia adquirida por el personal clave en meses sin especificar los días se debe considerar el mes completo.</i></li> <li><i>Se considerará aquella experiencia que no tenga una antigüedad mayor a veinticinco (25) años anteriores a la fecha de la presentación de ofertas.</i></li> <li><i>Al calificar la experiencia del personal, se debe valorar de manera integral los documentos presentados por el postor para acreditar dicha experiencia. En tal sentido, aun cuando en los documentos presentados la denominación del cargo o puesto no coincida literalmente con aquella prevista en las bases, se deberá validar la experiencia si las actividades que realizó el personal corresponden con la función propia del cargo o puesto requerido en las bases.</i></li> </ul>
<b>C</b>	<p><b>EXPERIENCIA DEL POSTOR EN LA ESPECIALIDAD</b></p> <p><u>Requisitos:</u></p> <p>El postor debe acreditar un monto facturado acumulado equivalente a S/ 1,660,500.00 (un millón seiscientos sesenta mil quinientos con 00/100), por la contratación de servicios iguales o similares al objeto de la convocatoria, durante los ocho (8) años anteriores a la fecha de la presentación de ofertas que se computarán desde la fecha de la conformidad o emisión del comprobante de pago, según corresponda.</p>

<p>Se consideran servicios similares a los siguientes: Construcción y/o Mantenimiento y/o Mejoramiento y/o Rehabilitación y/o Ampliación de Vías Vecinales y /o departamentales.</p> <p><u>Acreditación:</u></p> <p>La experiencia del postor en la especialidad se acreditará con copia simple de (i) contratos u órdenes de servicios, y su respectiva conformidad o constancia de prestación; o (ii) comprobantes de pago cuya cancelación se acredite documental y fehacientemente, con voucher de depósito, nota de abono, reporte de estado de cuenta, cualquier otro documento emitido por Entidad del sistema financiero que acredite el abono o mediante cancelación en el mismo comprobante de pago<sup>13</sup>, correspondientes a un máximo de veinte (20) contrataciones. En caso los postores presenten varios comprobantes de pago para acreditar una sola contratación, se debe acreditar que corresponden a dicha contratación; de lo contrario, se asumirá que los comprobantes acreditan contrataciones independientes, en cuyo caso solo se considerará, para la evaluación, las veinte (20) primeras contrataciones indicadas en el <b>Anexo N° 8</b> referido a la Experiencia del Postor en la Especialidad</p> <p>En el caso de servicios de ejecución periódica o continuada, solo se considera como experiencia la parte del contrato que haya sido ejecutada durante los ocho (8) años anteriores a la fecha de presentación de ofertas, debiendo adjuntarse copia de las conformidades correspondientes a tal parte o los respectivos comprobantes de pago cancelados.</p> <p>En los casos que se acredite experiencia adquirida en consorcio, debe presentarse la promesa de consorcio o el contrato de consorcio del cual se desprenda fehacientemente el porcentaje de las obligaciones que se asumió en el contrato presentado; de lo contrario, no se computará la experiencia proveniente de dicho contrato.</p> <p>Asimismo, cuando se presenten contratos derivados de procesos de selección convocados antes del 20.09.2012, la calificación se ceñirá al método descrito en la Directiva “Participación de Proveedores en Consorcio en las Contrataciones del Estado”, debiendo presumirse que el porcentaje de las obligaciones equivale al porcentaje de participación de la promesa de consorcio o del contrato de consorcio. En caso que en dichos documentos no se consigne el porcentaje de participación se presumirá que las obligaciones se ejecutaron en partes iguales.</p> <p>Si el titular de la experiencia no es el postor, consignar si dicha experiencia corresponde a la matriz en caso que el postor sea sucursal, o fue transmitida por reorganización societaria, debiendo acompañar la documentación sustentatoria correspondiente.</p> <p>Si el postor acredita experiencia de otra persona jurídica como consecuencia de una reorganización societaria, debe presentar adicionalmente el <b>Anexo N° 9</b>.</p> <p>Cuando en los contratos, órdenes de servicios o comprobantes de pago el monto facturado se encuentre expresado en moneda extranjera, debe indicarse el tipo de cambio venta publicado por la Superintendencia de Banca, Seguros y AFP correspondiente a la fecha de suscripción del contrato, de emisión de la orden de servicios o de cancelación del comprobante de pago, según corresponda.</p>
--

<sup>13</sup> Cabe precisar que, de acuerdo con la **Resolución N° 0065-2018-TCE-S1 del Tribunal de Contrataciones del Estado**:

*“... el solo sello de cancelado en el comprobante, cuando ha sido colocado por el propio postor, no puede ser considerado como una acreditación que produzca fehaciencia en relación a que se encuentra cancelado. Admitir ello equivaldría a considerar como válida la sola declaración del postor afirmando que el comprobante de pago ha sido cancelado”*

*(...)*

*“Situación diferente se suscita ante el sello colocado por el cliente del postor [sea utilizando el término “cancelado” o “pagado”] supuesto en el cual sí se contaría con la declaración de un tercero que brinde certeza, ante la cual debiera reconocerse la validez de la experiencia”.*

Sin perjuicio de lo anterior, los postores deben llenar y presentar el **Anexo N° 8** referido a la Experiencia del Postor en la Especialidad

#### Importante

- *Al calificar la experiencia del postor, se debe valorar de manera integral los documentos presentados por el postor para acreditar dicha experiencia. En tal sentido, aun cuando en los documentos presentados la denominación del objeto contractual no coincida literalmente con el previsto en las bases, se deberá validar la experiencia si las actividades que ejecutó el postor corresponden a la experiencia requerida.*
- *En el caso de consorcios, solo se considera la experiencia de aquellos integrantes que se hayan comprometido, según la promesa de consorcio, a ejecutar el objeto materia de la convocatoria, conforme a la Directiva "Participación de Proveedores en Consorcio en las Contrataciones del Estado".*

#### Importante

- *Si como resultado de una consulta u observación corresponde precisarse o ajustarse el requerimiento, se solicita la autorización del área usuaria y se pone de conocimiento de tal hecho a la dependencia que aprobó el expediente de contratación, de conformidad con el numeral 72.3 del artículo 72 del Reglamento.*
- *El cumplimiento de los Términos de Referencia se realiza mediante la presentación de una declaración jurada. De ser el caso, adicionalmente la Entidad puede solicitar documentación que acredite el cumplimiento del algún componente de estos. Para dicho efecto, consignará de manera detallada los documentos que deben presentar los postores en el literal e) del numeral 2.2.1.1 de esta sección de las bases.*
- *Los requisitos de calificación determinan si los postores cuentan con las capacidades necesarias para ejecutar el contrato, lo que debe ser acreditado documentalmente, y no mediante declaración jurada.*

#### Importante

*Para determinar que los postores cuentan con las capacidades necesarias para ejecutar el contrato, el comité de selección incorpora los requisitos de calificación previstos por el área usuaria en el requerimiento, no pudiendo incluirse requisitos adicionales, ni distintos a los siguientes:*

#### Importante

- *Si como resultado de una consulta u observación corresponde precisarse o ajustarse el requerimiento, se solicita la autorización del área usuaria y se pone de conocimiento de tal hecho a la dependencia que aprobó el expediente de contratación, de conformidad con el numeral 72.3 del artículo 72 del Reglamento.*
- *El cumplimiento de los Términos de Referencia se realiza mediante la presentación de una declaración jurada. De ser el caso, adicionalmente la Entidad puede solicitar documentación que acredite el cumplimiento del algún componente de estos. Para dicho efecto, consignará de manera detallada los documentos que deben presentar los postores en el literal e) del numeral 2.2.1.1 de esta sección de las bases.*
- *Los requisitos de calificación determinan si los postores cuentan con las capacidades necesarias para ejecutar el contrato, lo que debe ser acreditado documentalmente, y no mediante declaración jurada.*



#### CAPÍTULO IV FACTORES DE EVALUACIÓN

La evaluación se realiza sobre la base de cien (100) puntos.

Para determinar la oferta con el mejor puntaje y el orden de prelación de las ofertas, se considera lo siguiente:

FACTOR DE EVALUACIÓN	PUNTAJE / METODOLOGÍA PARA SU ASIGNACIÓN
<b>A. PRECIO</b>	
<p><u>Evaluación:</u></p> <p>Se evaluará considerando el precio ofertado por el postor.</p> <p><u>Acreditación:</u></p> <p>Se acreditará mediante el documento que contiene el precio de la oferta (<b>Anexo N° 6</b>).</p>	<p>La evaluación consistirá en otorgar el máximo puntaje a la oferta de precio más bajo y otorgar a las demás ofertas puntajes inversamente proporcionales a sus respectivos precios, según la siguiente fórmula:</p> $P_i = \frac{O_m \times PMP}{O_i}$ <p> <i>i</i> = Oferta  <i>P<sub>i</sub></i> = Puntaje de la oferta a evaluar  <i>O<sub>i</sub></i> = Precio <i>i</i>  <i>O<sub>m</sub></i> = Precio de la oferta más baja  <i>PMP</i> = Puntaje máximo del precio </p> <p style="text-align: right;"><b>[De 50] puntos</b></p>

OTROS FACTORES DE EVALUACIÓN	[Hasta 40] puntos
<b>B. PLAZO DE PRESTACIÓN DEL SERVICIO<sup>14</sup></b>	
<p><u>Evaluación:</u></p> <p>Se evaluará en función al plazo ofertado, el cual debe mejorar el plazo de ejecución establecido en los Términos de Referencia.</p> <p><u>Acreditación:</u></p> <p>Se acreditará mediante la presentación de declaración jurada de plazo de prestación del servicio. (<b>Anexo N° 4</b>)</p>	<p>De [.26..] hasta [.27..] días calendario: <b>[. 40] puntos</b></p> <p>De [.28..] hasta [.29..] días calendario: <b>[.30] puntos</b></p>

<sup>14</sup> Este factor podrá ser consignado cuando del expediente de contratación se advierta que el plazo establecido para la prestación del servicio admite reducción, para lo cual deben establecerse rangos razonables para la asignación de puntaje, esto es que no suponga un riesgo de incumplimiento contractual y que represente una mejora al plazo establecido.

## H. MEJORAS A LOS TÉRMINOS DE REFERENCIA

### Evaluación:

(Máximo 10 puntos)

#### MEJORA 01:

Plan de trabajo a implementar Programación de actividades en función al plazo establecido considerando las prioridades de intervención. Secuencia lógica de las actividades a realizar en campo. Secuencia lógica de las actividades a realizar en laboratorio.

Mejora 1 : [...3.] puntos

Mejora 2 : [...3.] puntos

Mejora 3 : [...4.] puntos

#### MEJORA 02:

Procedimiento de Mitigación de Impactos - Descripción de Impactos a Mitigar y Detallar los equipos, materiales e insumos necesarios para su realización, en mejoras de los ya establecidos.

#### MEJORA 3:

El postor realizara la programación de trabajos de mantenimiento rutinario, los elementos a considerar para elaborar la programación son las cargas de trabajo, estacionalidad y prioridad de actividades, descritas en las Bases.

### Acreditación:

#### Mejora 01:

Se acreditará con la presentación del Plan de Trabajo a ser implementado.

#### Mejora 02:

Se acreditará con la presentación de las actividades y procedimientos de la Mitigación de Impactos.

**Mejora 03:** Se acredita mediante la presentación del cronograma GANTT, el cual debe estar elaborado en función a las cargas de trabajo, periodo de estacionalidad y prioridad de actividades, los cuales están descritos en las bases.

### Importante

- *De conformidad con la Opinión N° 144-2016-OSCE/DTN, constituye una mejora, todo aquello que agregue un valor adicional al parámetro mínimo establecido en las especificaciones técnicas o términos de referencia, según corresponda, mejorando su calidad o las condiciones de su entrega o prestación, sin generar un costo adicional a la Entidad.*
- *En este factor se pueden incluir aspectos referidos a la sostenibilidad ambiental o social, tales como el compromiso de que durante la ejecución del contrato se verifiquen condiciones de igualdad de género o de inclusión laboral de personas con discapacidad; el uso de equipos energéticamente eficientes o con bajo nivel de ruido, radiaciones, vibraciones, emisiones, etcétera; la implementación de medidas de ecoeficiencia; el uso de insumos que tengan sustancias con menor impacto ambiental; la utilización de productos forestales de fuentes certificadas, orgánicos o reciclados, el manejo adecuado de residuos sólidos, entre otros.*

### Importante

*Los factores de evaluación elaborados por el comité de selección son objetivos y guardan vinculación, razonabilidad y proporcionalidad con el objeto de la contratación. Asimismo, estos no pueden calificar con puntaje el cumplimiento de los Términos de Referencia ni los requisitos de calificación.*

## CAPÍTULO V PROFORMA DEL CONTRATO

### Importante

*Dependiendo del objeto del contrato, de resultar indispensable, puede incluirse cláusulas adicionales o la adecuación de las propuestas en el presente documento, las que en ningún caso pueden contemplar disposiciones contrarias a la normativa vigente ni a lo señalado en este capítulo.*

Conste por el presente documento, la contratación del servicio de [CONSIGNAR LA DENOMINACIÓN DE LA CONVOCATORIA], que celebra de una parte [CONSIGNAR EL NOMBRE DE LA ENTIDAD], en adelante LA ENTIDAD, con RUC N° [.....], con domicilio legal en [.....], representada por [.....], identificado con DNI N° [.....], y de otra parte [.....], con RUC N° [.....], con domicilio legal en [.....], inscrita en la Ficha N° [.....] Asiento N° [.....] del Registro de Personas Jurídicas de la ciudad de [.....], debidamente representado por su Representante Legal, [.....], con DNI N° [.....], según poder inscrito en la Ficha N° [.....], Asiento N° [.....] del Registro de Personas Jurídicas de la ciudad de [.....], a quien en adelante se le denominará EL CONTRATISTA en los términos y condiciones siguientes:

### **CLÁUSULA PRIMERA: ANTECEDENTES**

Con fecha [.....], el comité de selección adjudicó la buena pro del **CONCURSO PÚBLICO N° [CONSIGNAR NOMENCLATURA DEL PROCEDIMIENTO DE SELECCIÓN]** para la contratación de [CONSIGNAR LA DENOMINACIÓN DE LA CONVOCATORIA], a [INDICAR NOMBRE DEL GANADOR DE LA BUENA PRO], cuyos detalles e importe constan en los documentos integrantes del presente contrato.

### **CLÁUSULA SEGUNDA: OBJETO**

El presente contrato tiene por objeto [CONSIGNAR EL OBJETO DE LA CONTRATACIÓN].

### **CLÁUSULA TERCERA: MONTO CONTRACTUAL**

El monto total del presente contrato asciende a [CONSIGNAR MONEDA Y MONTO], que incluye todos los impuestos de Ley.

Este monto comprende el costo del servicio, todos los tributos, seguros, transporte, inspecciones, pruebas y, de ser el caso, los costos laborales conforme a la legislación vigente, así como cualquier otro concepto que pueda tener incidencia sobre la ejecución del servicio materia del presente contrato.

### **CLÁUSULA CUARTA: DEL PAGO<sup>15</sup>**

LA ENTIDAD se obliga a pagar la contraprestación a EL CONTRATISTA en [INDICAR MONEDA], en [INDICAR SI SE TRATA DE PAGO ÚNICO, PAGOS PARCIALES O PAGOS PERIÓDICOS], luego de la recepción formal y completa de la documentación correspondiente, según lo establecido en el artículo 171 del Reglamento de la Ley de Contrataciones del Estado.

Para tal efecto, el responsable de otorgar la conformidad de la prestación deberá hacerlo en un plazo que no excederá de los veinte (20) días de producida la recepción.

<sup>15</sup> En cada caso concreto, dependiendo de la naturaleza del contrato, podrá adicionarse la información que resulte pertinente a efectos de generar el pago.

LA ENTIDAD debe efectuar el pago dentro de los diez (10) días calendario siguientes de otorgada la conformidad de los servicios, siempre que se verifiquen las condiciones establecidas en el contrato para ello, bajo responsabilidad del funcionario competente.

En caso de retraso en el pago por parte de LA ENTIDAD, salvo que se deba a caso fortuito o fuerza mayor, EL CONTRATISTA tendrá derecho al pago de intereses legales conforme a lo establecido en el artículo 39 de la Ley de Contrataciones del Estado y en el artículo 171 de su Reglamento, los que se computan desde la oportunidad en que el pago debió efectuarse.

#### **CLÁUSULA QUINTA: DEL PLAZO DE LA EJECUCIÓN DE LA PRESTACIÓN**

El plazo de ejecución del presente contrato es de [.....], el mismo que se computa desde [CONSIGNAR SI ES DEL DÍA SIGUIENTE DEL PERFECCIONAMIENTO DEL CONTRATO, DESDE LA FECHA QUE SE ESTABLEZCA EN EL CONTRATO O DESDE LA FECHA EN QUE SE CUMPLAN LAS CONDICIONES PREVISTAS EN EL CONTRATO PARA EL INICIO DE LA EJECUCIÓN, DEBIENDO INDICAR LAS MISMAS EN ESTE ULTIMO CASO].

##### **Importante para la Entidad**

*De preverse en los Términos de Referencia la ejecución de actividades de instalación, implementación u otros que deban realizarse de manera previa al inicio del plazo de ejecución, se debe consignar lo siguiente:*

*“El plazo para la [CONSIGNAR LAS ACTIVIDADES PREVIAS PREVISTAS EN LOS TÉRMINOS DE REFERENCIA] es de [.....], el mismo que se computa desde [INDICAR CONDICIÓN CON LA QUE DICHAS ACTIVIDADES SE INICIAN].”*

*Incorporar a las bases o eliminar, según corresponda.*

##### **Importante para la Entidad**

*En el caso de contratación de prestaciones accesorias, se puede incluir la siguiente cláusula:*

#### **CLÁUSULA ....: PRESTACIONES ACCESORIAS<sup>16</sup>**

*“Las prestaciones accesorias tienen por objeto [CONSIGNAR EL OBJETO DE LAS PRESTACIONES ACCESORIAS].*

*El monto de las prestaciones accesorias asciende a [CONSIGNAR MONEDA Y MONTO], que incluye todos los impuestos de Ley.*

*El plazo de ejecución de las prestaciones accesorias es de [.....], el mismo que se computa desde [CONSIGNAR SI ES DEL DÍA SIGUIENTE DEL CUMPLIMIENTO DE LAS PRESTACIONES PRINCIPALES, DESDE LA FECHA QUE SE ESTABLEZCA EN EL CONTRATO O DESDE LA FECHA EN QUE SE CUMPLAN LAS CONDICIONES PREVISTAS EN EL CONTRATO PARA EL INICIO DE LA EJECUCIÓN DE LAS PRESTACIONES ACCESORIAS, DEBIENDO INDICAR LAS MISMAS EN ESTE ULTIMO CASO].*

*[DE SER EL CASO, INCLUIR OTROS ASPECTOS RELACIONADOS A LA EJECUCIÓN DE LAS PRESTACIONES ACCESORIAS].”*

*Incorporar a las bases o eliminar, según corresponda*

#### **CLÁUSULA SEXTA: PARTES INTEGRANTES DEL CONTRATO**

El presente contrato está conformado por las bases integradas, la oferta ganadora, así como los documentos derivados del procedimiento de selección que establezcan obligaciones para las partes.

#### **CLÁUSULA SÉTIMA: GARANTÍAS**

<sup>16</sup> De conformidad con la Directiva sobre prestaciones accesorias, los contratos relativos al cumplimiento de la(s) prestación(es) principal(es) y de la(s) prestación(es) accesorias, pueden estar contenidos en uno o dos documentos. En el supuesto que ambas prestaciones estén contenidas en un mismo documento, estas deben estar claramente diferenciadas, debiendo indicarse entre otros aspectos, el precio y plazo de cada prestación.

EL CONTRATISTA entregó al perfeccionamiento del contrato la respectiva garantía incondicional, solidaria, irrevocable, y de realización automática en el país al solo requerimiento, a favor de LA ENTIDAD, por los conceptos, montos y vigencias siguientes:

- De fiel cumplimiento del contrato: [CONSIGNAR EL MONTO], a través de la [INDICAR EL TIPO DE GARANTÍA PRESENTADA] N° [INDICAR NÚMERO DEL DOCUMENTO] emitida por [SEÑALAR EMPRESA QUE LA EMITE]. Monto que es equivalente al diez por ciento (10%) del monto del contrato original, la misma que debe mantenerse vigente hasta la conformidad de la recepción de la prestación.

#### Importante

*Al amparo de lo dispuesto en el numeral 149.4 del artículo 149 del Reglamento de la Ley de Contrataciones del Estado, en el caso de contratos periódicos de prestación de servicios en general, si el postor ganador de la buena pro solicita la retención del diez por ciento (10%) del monto del contrato original como garantía de fiel cumplimiento de contrato, debe consignarse lo siguiente:*

- “De fiel cumplimiento del contrato: [CONSIGNAR EL MONTO], a través de la retención que debe efectuar LA ENTIDAD, durante la primera mitad del número total de pagos a realizarse, de forma prorrateada, con cargo a ser devuelto a la finalización del mismo.”*

En el caso que corresponda, consignar lo siguiente:

- Garantía fiel cumplimiento por prestaciones accesorias: [CONSIGNAR EL MONTO], a través de la [INDICAR EL TIPO DE GARANTÍA PRESENTADA] N° [INDICAR NÚMERO DEL DOCUMENTO] emitida por [SEÑALAR EMPRESA QUE LA EMITE], la misma que debe mantenerse vigente hasta el cumplimiento total de las obligaciones garantizadas.

#### Importante

*Al amparo de lo dispuesto en el numeral 151.2 del artículo 151 del Reglamento de la Ley de Contrataciones del Estado, si el postor ganador de la buena pro solicita la retención del diez por ciento (10%) del monto del contrato de la prestación accesorias como garantía de fiel cumplimiento de prestaciones accesorias, debe consignarse lo siguiente:*

- “De fiel cumplimiento por prestaciones accesorias: [CONSIGNAR EL MONTO], a través de la retención que debe efectuar LA ENTIDAD, durante la primera mitad del número total de pagos a realizarse, de forma prorrateada, con cargo a ser devuelto a la finalización del mismo.”*

#### Importante

*En los contratos derivados de procedimientos de selección por relación de ítems, cuando el monto del ítem adjudicado o la sumatoria de los montos de los ítems adjudicados sea igual o menor a doscientos mil Soles (S/ 200,000.00), no corresponde presentar garantía de fiel cumplimiento de contrato ni garantía de fiel cumplimiento por prestaciones accesorias, conforme a lo dispuesto en el literal a) del artículo 152 del Reglamento.*

#### **CLÁUSULA OCTAVA: EJECUCIÓN DE GARANTÍAS POR FALTA DE RENOVACIÓN**

LA ENTIDAD puede solicitar la ejecución de las garantías cuando EL CONTRATISTA no las hubiere renovado antes de la fecha de su vencimiento, conforme a lo dispuesto en el literal a) del numeral 155.1 del artículo 155 del Reglamento de la Ley de Contrataciones del Estado.

#### Importante para la Entidad

*Sólo en el caso que la Entidad hubiese previsto otorgar adelanto, se debe incluir la siguiente cláusula:*

#### **CLÁUSULA NOVENA: ADELANTO DIRECTO**

*“LA ENTIDAD otorgará [CONSIGNAR NÚMERO DE ADELANTOS A OTORGARSE] adelantos directos por el [CONSIGNAR PORCENTAJE QUE NO DEBE EXCEDER DEL 30% DEL MONTO DEL CONTRATO ORIGINAL] del monto del contrato original.*

*EL CONTRATISTA debe solicitar los adelantos dentro de [CONSIGNAR EL PLAZO Y OPORTUNIDAD PARA LA SOLICITUD], adjuntando a su solicitud la garantía por adelantos mediante carta fianza o póliza de caución acompañada del comprobante de pago correspondiente. Vencido dicho plazo no procederá la solicitud.*

*LA ENTIDAD debe entregar el monto solicitado dentro de [CONSIGNAR EL PLAZO] siguientes a la presentación de la solicitud del contratista.”*

*Incorporar a las bases o eliminar, según corresponda.*

#### **CLÁUSULA DÉCIMA: CONFORMIDAD DE LA PRESTACIÓN DEL SERVICIO**

La conformidad de la prestación del servicio se regula por lo dispuesto en el artículo 168 y la Decimosegunda Disposición Complementaria Final del Reglamento de la Ley de Contrataciones del Estado. La conformidad será otorgada por [CONSIGNAR EL ÁREA O UNIDAD ORGÁNICA QUE OTORGARÁ LA CONFORMIDAD].

De existir observaciones, LA ENTIDAD las comunica al CONTRATISTA, indicando claramente el sentido de estas, otorgándole un plazo para subsanar no menor de cinco (5) ni mayor de veinte (20) días. Si pese al plazo otorgado, EL CONTRATISTA no cumpliera a cabalidad con la subsanación, LA ENTIDAD puede otorgar al CONTRATISTA periodos adicionales para las correcciones pertinentes. En este supuesto corresponde aplicar la penalidad por mora desde el vencimiento del plazo para subsanar.

Este procedimiento no resulta aplicable cuando los servicios manifiestamente no cumplan con las características y condiciones ofrecidas, en cuyo caso LA ENTIDAD no otorga la conformidad, debiendo considerarse como no ejecutada la prestación, aplicándose la penalidad que corresponda por cada día de atraso.

#### **CLÁUSULA UNDÉCIMA: DECLARACIÓN JURADA DEL CONTRATISTA**

EL CONTRATISTA declara bajo juramento que se compromete a cumplir las obligaciones derivadas del presente contrato, bajo sanción de quedar inhabilitado para contratar con el Estado en caso de incumplimiento.

#### **CLÁUSULA DUODÉCIMA: RESPONSABILIDAD POR VICIOS OCULTOS**

La conformidad del servicio por parte de LA ENTIDAD no enerva su derecho a reclamar posteriormente por defectos o vicios ocultos, conforme a lo dispuesto por los artículos 40 de la Ley de Contrataciones del Estado y 173 de su Reglamento.

El plazo máximo de responsabilidad del contratista es de [CONSIGNAR TIEMPO EN AÑOS, NO MENOR DE UN (1) AÑO] año(s) contado a partir de la conformidad otorgada por LA ENTIDAD.

#### **CLÁUSULA DÉCIMA TERCERA: PENALIDADES**

Si EL CONTRATISTA incurre en retraso injustificado en la ejecución de las prestaciones objeto del contrato, LA ENTIDAD le aplica automáticamente una penalidad por mora por cada día de atraso, de acuerdo a la siguiente fórmula:

$$\text{Penalidad Diaria} = \frac{0.10 \times \text{monto vigente}}{F \times \text{plazo vigente en días}}$$

Donde:

**F = 0.25 para plazos mayores a sesenta (60) días o;**

**F = 0.40 para plazos menores o iguales a sesenta (60) días.**

El retraso se justifica a través de la solicitud de ampliación de plazo debidamente aprobado. Adicionalmente, se considera justificado el retraso y en consecuencia no se aplica penalidad, cuando EL CONTRATISTA acredite, de modo objetivamente sustentado, que el mayor tiempo transcurrido no le resulta imputable. En este último caso la calificación del retraso como justificado por parte de LA ENTIDAD no da lugar al pago de gastos generales ni costos directos de ningún



tipo, conforme el numeral 162.5 del artículo 162 del Reglamento de la Ley de Contrataciones del Estado.

#### **Importante**

*De haberse previsto establecer penalidades distintas a la penalidad por mora, incluir dichas penalidades, los supuestos de aplicación de penalidad, la forma de cálculo de la penalidad para cada supuesto y el procedimiento mediante el cual se verifica el supuesto a penalizar, conforme el artículo 163 del Reglamento de la Ley de Contrataciones del Estado.*

Estas penalidades se deducen de los pagos a cuenta o del pago final, según corresponda; o si fuera necesario, se cobra del monto resultante de la ejecución de la garantía de fiel cumplimiento.

Estos dos (2) tipos de penalidades pueden alcanzar cada una un monto máximo equivalente al diez por ciento (10%) del monto del contrato vigente, o de ser el caso, del ítem que debió ejecutarse.

Cuando se llegue a cubrir el monto máximo de la penalidad por mora o el monto máximo para otras penalidades, de ser el caso, LA ENTIDAD puede resolver el contrato por incumplimiento.

#### **CLÁUSULA DÉCIMA CUARTA: RESOLUCIÓN DEL CONTRATO**

Cualquiera de las partes puede resolver el contrato, de conformidad con el numeral 32.3 del artículo 32 y artículo 36 de la Ley de Contrataciones del Estado, y el artículo 164 de su Reglamento. De darse el caso, LA ENTIDAD procederá de acuerdo a lo establecido en el artículo 165 del Reglamento de la Ley de Contrataciones del Estado.

#### **CLÁUSULA DÉCIMA QUINTA: RESPONSABILIDAD DE LAS PARTES**

Cuando se resuelva el contrato por causas imputables a algunas de las partes, se debe resarcir los daños y perjuicios ocasionados, a través de la indemnización correspondiente. Ello no obsta la aplicación de las sanciones administrativas, penales y pecuniarias a que dicho incumplimiento diere lugar, en el caso que éstas correspondan.

Lo señalado precedentemente no exime a ninguna de las partes del cumplimiento de las demás obligaciones previstas en el presente contrato.

#### **CLÁUSULA DÉCIMA SEXTA: ANTICORRUPCIÓN**

EL CONTRATISTA declara y garantiza no haber, directa o indirectamente, o tratándose de una persona jurídica a través de sus socios, integrantes de los órganos de administración, apoderados, representantes legales, funcionarios, asesores o personas vinculadas a las que se refiere el artículo 7 del Reglamento de la Ley de Contrataciones del Estado, ofrecido, negociado o efectuado, cualquier pago o, en general, cualquier beneficio o incentivo ilegal en relación al contrato.

Asimismo, el CONTRATISTA se obliga a conducirse en todo momento, durante la ejecución del contrato, con honestidad, probidad, veracidad e integridad y de no cometer actos ilegales o de corrupción, directa o indirectamente o a través de sus socios, accionistas, participacionistas, integrantes de los órganos de administración, apoderados, representantes legales, funcionarios, asesores y personas vinculadas a las que se refiere el artículo 7 del Reglamento de la Ley de Contrataciones del Estado.

Además, EL CONTRATISTA se compromete a i) comunicar a las autoridades competentes, de manera directa y oportuna, cualquier acto o conducta ilícita o corrupta de la que tuviera conocimiento; y ii) adoptar medidas técnicas, organizativas y/o de personal apropiadas para evitar los referidos actos o prácticas.

Finalmente, EL CONTRATISTA se compromete a no colocar a los funcionarios públicos con los que deba interactuar, en situaciones reñidas con la ética. En tal sentido, reconoce y acepta la prohibición de ofrecerles a éstos cualquier tipo de obsequio, donación, beneficio y/o gratificación, ya sea de bienes o servicios, cualquiera sea la finalidad con la que se lo haga.

#### **CLÁUSULA DÉCIMA SÉTIMA: MARCO LEGAL DEL CONTRATO**

Sólo en lo no previsto en este contrato, en la Ley de Contrataciones del Estado y su Reglamento, en las directivas que emita el OSCE y demás normativa especial que resulte aplicable, serán de



aplicación supletoria las disposiciones pertinentes del Código Civil vigente, cuando corresponda, y demás normas de derecho privado.

**CLÁUSULA DÉCIMA OCTAVA: SOLUCIÓN DE CONTROVERSIAS<sup>17</sup>**

Las controversias que surjan entre las partes durante la ejecución del contrato se resuelven mediante conciliación o arbitraje, según el acuerdo de las partes.

Cualquiera de las partes tiene derecho a iniciar el arbitraje a fin de resolver dichas controversias dentro del plazo de caducidad previsto en la Ley de Contrataciones del Estado y su Reglamento.

Facultativamente, cualquiera de las partes tiene el derecho a solicitar una conciliación dentro del plazo de caducidad correspondiente, según lo señalado en el artículo 224 del Reglamento de la Ley de Contrataciones del Estado, sin perjuicio de recurrir al arbitraje, en caso no se llegue a un acuerdo entre ambas partes o se llegue a un acuerdo parcial. Las controversias sobre nulidad del contrato solo pueden ser sometidas a arbitraje.

El Laudo arbitral emitido es inapelable, definitivo y obligatorio para las partes desde el momento de su notificación, según lo previsto en el numeral 45.21 del artículo 45 de la Ley de Contrataciones del Estado.

**CLÁUSULA DÉCIMA NOVENA: FACULTAD DE ELEVAR A ESCRITURA PÚBLICA**

Cualquiera de las partes puede elevar el presente contrato a Escritura Pública corriendo con todos los gastos que demande esta formalidad.

**CLÁUSULA VIGÉSIMA: DOMICILIO PARA EFECTOS DE LA EJECUCIÓN CONTRACTUAL**

Las partes declaran el siguiente domicilio para efecto de las notificaciones que se realicen durante la ejecución del presente contrato:

DOMICILIO DE LA ENTIDAD: [.....]

DOMICILIO DEL CONTRATISTA: [CONSIGNAR EL DOMICILIO SEÑALADO POR EL POSTOR GANADOR DE LA BUENA PRO AL PRESENTAR LOS REQUISITOS PARA EL PERFECCIONAMIENTO DEL CONTRATO]

La variación del domicilio aquí declarado de alguna de las partes debe ser comunicada a la otra parte, formalmente y por escrito, con una anticipación no menor de quince (15) días calendario.

De acuerdo con las bases integradas, la oferta y las disposiciones del presente contrato, las partes lo firman por duplicado en señal de conformidad en la ciudad de [.....] al [CONSIGNAR FECHA].

\_\_\_\_\_  
“LA ENTIDAD”

\_\_\_\_\_  
“EL CONTRATISTA”

**Importante**

*Este documento puede firmarse digitalmente si ambas partes cuentan con firma digital, según la Ley N° 27269, Ley de Firmas y Certificados Digitales<sup>18</sup>.*

<sup>17</sup> De acuerdo con el numeral 225.3 del artículo 225 del Reglamento, las partes pueden recurrir al arbitraje ad hoc cuando las controversias deriven de procedimientos de selección cuyo valor referencial sea menor o igual a cinco millones con 00/100 soles (S/ 5 000 000,00).

<sup>18</sup> Para mayor información sobre la normativa de firmas y certificados digitales ingresar a: <https://www.indecopi.gob.pe/web/firmas-digitales/firmar-y-certificados-digitales>

## ANEXOS

## ANEXO N° 1

### DECLARACIÓN JURADA DE DATOS DEL POSTOR

Señores

**COMITÉ DE SELECCIÓN**

**CONCURSO PÚBLICO N°001-2025-IVP-CS-PRIMERA CONVOCATORIA**

Presente.-

El que se suscribe, [.....], postor y/o Representante Legal de [CONSIGNAR EN CASO DE SER PERSONA JURÍDICA], identificado con [CONSIGNAR TIPO DE DOCUMENTO DE IDENTIDAD] N° [CONSIGNAR NÚMERO DE DOCUMENTO DE IDENTIDAD], con poder inscrito en la localidad de [CONSIGNAR EN CASO DE SER PERSONA JURÍDICA] en la Ficha N° [CONSIGNAR EN CASO DE SER PERSONA JURÍDICA] Asiento N° [CONSIGNAR EN CASO DE SER PERSONA JURÍDICA], **DECLARO BAJO JURAMENTO** que la siguiente información se sujeta a la verdad:

Nombre, Denominación o Razón Social :					
Domicilio Legal :					
RUC :		Teléfono(s) :			
MYPE <sup>19</sup>				Sí	No
Correo electrónico :					

#### Autorización de notificación por correo electrónico:

Autorizo que se notifiquen al correo electrónico indicado las siguientes actuaciones:

1. Solicitud de subsanación de los requisitos para perfeccionar el contrato.
2. Solicitud de reducción de la oferta económica.
3. Solicitud para presentar los documentos para perfeccionar el contrato, según orden de prelación, de conformidad con lo previsto en el artículo 141 del Reglamento.
4. Respuesta a la solicitud de acceso al expediente de contratación.
5. Notificación de la orden de servicios<sup>20</sup>

Asimismo, me comprometo a remitir la confirmación de recepción, en el plazo máximo de dos (2) días hábiles de recibida la comunicación.

[CONSIGNAR CIUDAD Y FECHA]

.....  
**Firma, Nombres y Apellidos del postor o Representante legal, según corresponda**

#### Importante

*La notificación dirigida a la dirección de correo electrónico consignada se entenderá válidamente efectuada cuando la Entidad reciba acuse de recepción.*

#### Importante

*Cuando se trate de consorcios, la declaración jurada es la siguiente:*

<sup>19</sup> Esta información será verificada por la Entidad en la página web del Ministerio de Trabajo y Promoción del Empleo en la sección consulta de empresas acreditadas en el REMYPE en el link <http://www2.trabajo.gob.pe/servicios-en-linea-2-2/> y se tendrá en consideración, en caso el postor ganador de la buena pro solicite la retención del diez por ciento (10%) del monto del contrato, en calidad de garantía de fiel cumplimiento, en los contratos periódicos de prestación de servicios, según lo señalado en el numeral 149.4 del artículo 149 y numeral 151.2 del artículo 151 del Reglamento.

<sup>20</sup> Consignar en el caso de procedimientos de selección por relación de ítems, cuando el monto del valor referencial del ítem no supere los doscientos mil Soles (S/ 200 000.00), cuando se haya optado por perfeccionar el contrato con una orden de servicios.

## ANEXO N° 1

### DECLARACIÓN JURADA DE DATOS DEL POSTOR

Señores  
**COMITÉ DE SELECCIÓN**

**CONCURSO PÚBLICO N°001-2025-IVP-CS-PRIMERA CONVOCATORIA**

Presente.-

El que se suscribe, [.....], representante común del consorcio [CONSIGNAR EL NOMBRE DEL CONSORCIO], identificado con [CONSIGNAR TIPO DE DOCUMENTO DE IDENTIDAD] N° [CONSIGNAR NÚMERO DE DOCUMENTO DE IDENTIDAD], **DECLARO BAJO JURAMENTO** que la siguiente información se sujeta a la verdad:

Datos del consorciado 1					
Nombre, Denominación o Razón Social :					
Domicilio Legal :					
RUC :		Teléfono(s) :			
MYPE <sup>21</sup>		Sí		No	
Correo electrónico :					

Datos del consorciado 2					
Nombre, Denominación o Razón Social :					
Domicilio Legal :					
RUC :		Teléfono(s) :			
MYPE <sup>22</sup>		Sí		No	
Correo electrónico :					

Datos del consorciado ...					
Nombre, Denominación o Razón Social :					
Domicilio Legal :					
RUC :		Teléfono(s) :			
MYPE <sup>23</sup>		Sí		No	
Correo electrónico :					

#### Autorización de notificación por correo electrónico:

Correo electrónico del consorcio:

Autorizo que se notifiquen al correo electrónico indicado las siguientes actuaciones:

1. Solicitud de subsanación de los requisitos para perfeccionar el contrato.
2. Solicitud de reducción de la oferta económica.

<sup>21</sup> En los contratos periódicos de prestación de servicios, esta información será verificada por la Entidad en la página web del Ministerio de Trabajo y Promoción del Empleo en la sección consulta de empresas acreditadas en el REMYPE en el link <http://www2.trabajo.gob.pe/servicios-en-linea-2-2/> y se tendrá en consideración, en caso el consorcio ganador de la buena pro solicite la retención del diez por ciento (10%) del monto del contrato, en calidad de garantía de fiel cumplimiento, según lo señalado en el numeral 149.4 del artículo 149 y numeral 151.2 del artículo 151 del Reglamento. Para dicho efecto, todos los integrantes del consorcio deben acreditar la condición de micro o pequeña empresa.

<sup>22</sup> Ibídem.

<sup>23</sup> Ibídem.

3. Solicitud para presentar los documentos para perfeccionar el contrato, según orden de prelación, de conformidad con lo previsto en el artículo 141 del Reglamento.
4. Respuesta a la solicitud de acceso al expediente de contratación.
5. Notificación de la orden de servicios<sup>24</sup>

Asimismo, me comprometo a remitir la confirmación de recepción, en el plazo máximo de dos (2) días hábiles de recibida la comunicación.

[CONSIGNAR CIUDAD Y FECHA]

.....  
**Firma, Nombres y Apellidos del representante  
común del consorcio**

#### **Importante**

*La notificación dirigida a la dirección de correo electrónico consignada se entenderá válidamente efectuada cuando la Entidad reciba acuse de recepción.*

<sup>24</sup> Consignar en el caso de procedimientos de selección por relación de ítems, cuando el monto del valor referencial del ítem no supere los doscientos mil Soles (S/ 200 000.00), cuando se haya optado por perfeccionar el contrato con una orden de servicios.

## ANEXO N° 2

### DECLARACIÓN JURADA (ART. 52 DEL REGLAMENTO DE LA LEY DE CONTRATACIONES DEL ESTADO)

Señores  
**COMITÉ DE SELECCIÓN**

**CONCURSO PÚBLICO N°001-2025-IVP-CS-PRIMERA CONVOCATORIA**

Presente.-

Mediante el presente el suscrito, postor y/o Representante Legal de [CONSIGNAR EN CASO DE SER PERSONA JURÍDICA], declaro bajo juramento:

- i. No haber incurrido y me obligo a no incurrir en actos de corrupción, así como a respetar el principio de integridad.
- ii. No tener impedimento para postular en el procedimiento de selección ni para contratar con el Estado, conforme al artículo 11 de la Ley de Contrataciones del Estado.
- iii. Conocer las sanciones contenidas en la Ley de Contrataciones del Estado y su Reglamento, así como las disposiciones aplicables de la Ley N° 27444, Ley del Procedimiento Administrativo General.
- iv. Participar en el presente proceso de contratación en forma independiente sin mediar consulta, comunicación, acuerdo, arreglo o convenio con ningún proveedor; y, conocer las disposiciones del Decreto Legislativo N° 1034, Decreto Legislativo que aprueba la Ley de Represión de Conductas Anticompetitivas.
- v. Conocer, aceptar y someterme a las bases, condiciones y reglas del procedimiento de selección.
- vi. Ser responsable de la veracidad de los documentos e información que presento en el presente procedimiento de selección.
- vii. Comprometerme a mantener la oferta presentada durante el procedimiento de selección y a perfeccionar el contrato, en caso de resultar favorecido con la buena pro.

[CONSIGNAR CIUDAD Y FECHA]

.....  
**Firma, Nombres y Apellidos del postor o  
Representante legal, según corresponda**

#### **Importante**

*En el caso de consorcios, cada integrante debe presentar esta declaración jurada, salvo que sea presentada por el representante común del consorcio.*

### ANEXO N° 3

#### DECLARACIÓN JURADA DE CUMPLIMIENTO DE LOS TÉRMINOS DE REFERENCIA

Señores

**COMITÉ DE SELECCIÓN**

**CONCURSO PÚBLICO N°001-2025-IVP-CS-PRIMERA CONVOCATORIA**

Presente.-

Es grato dirigirme a usted, para hacer de su conocimiento que luego de haber examinado las bases y demás documentos del procedimiento de la referencia y, conociendo todos los alcances y las condiciones detalladas en dichos documentos, el postor que suscribe ofrece el servicio de **[CONSIGNAR EL OBJETO DE LA CONVOCATORIA]**, de conformidad con los Términos de Referencia que se indican en el numeral 3.1 del Capítulo III de la sección específica de las bases y los documentos del procedimiento.

[CONSIGNAR CIUDAD Y FECHA]

.....  
**Firma, Nombres y Apellidos del postor o  
Representante legal o común, según corresponda**

#### **Importante**

*Adicionalmente, puede requerirse la presentación de documentación que acredite el cumplimiento de los términos de referencia, conforme a lo indicado en el acápite relacionado al contenido de las ofertas de la presente sección de las bases.*



**ANEXO N° 4**

**DECLARACIÓN JURADA DE PLAZO DE PRESTACIÓN DEL SERVICIO**

Señores

**COMITÉ DE SELECCIÓN**

**CONCURSO PÚBLICO N°001-2025-IVP-CS-PRIMERA CONVOCATORIA**

Presente.-

Mediante el presente, con pleno conocimiento de las condiciones que se exigen en las bases del procedimiento de la referencia, me comprometo a prestar el servicio objeto del presente procedimiento de selección en el plazo de [CONSIGNAR EL PLAZO OFERTADO].

[CONSIGNAR CIUDAD Y FECHA]

.....  
**Firma, Nombres y Apellidos del postor o  
Representante legal o común, según corresponda**

## ANEXO N° 5

### PROMESA DE CONSORCIO

(Sólo para el caso en que un consorcio se presente como postor)

Señores

**COMITÉ DE SELECCIÓN**

**CONCURSO PÚBLICO N°001-2025-IVP-CS-PRIMERA CONVOCATORIA**

Presente.-

Los suscritos declaramos expresamente que hemos convenido en forma irrevocable, durante el lapso que dure el procedimiento de selección, para presentar una oferta conjunta al **CONCURSO PÚBLICO N° [CONSIGNAR NOMENCLATURA DEL PROCEDIMIENTO]**.

Asimismo, en caso de obtener la buena pro, nos comprometemos a formalizar el contrato de consorcio, de conformidad con lo establecido por el artículo 140 del Reglamento de la Ley de Contrataciones del Estado, bajo las siguientes condiciones:

a) Integrantes del consorcio

1. [NOMBRE, DENOMINACIÓN O RAZÓN SOCIAL DEL CONSORCIADO 1].
2. [NOMBRE, DENOMINACIÓN O RAZÓN SOCIAL DEL CONSORCIADO 2].

b) Designamos a [CONSIGNAR NOMBRES Y APELLIDOS DEL REPRESENTANTE COMÚN], identificado con [CONSIGNAR TIPO DE DOCUMENTO DE IDENTIDAD] N° [CONSIGNAR NÚMERO DE DOCUMENTO DE IDENTIDAD], como representante común del consorcio para efectos de participar en todos los actos referidos al procedimiento de selección, suscripción y ejecución del contrato correspondiente con [CONSIGNAR NOMBRE DE LA ENTIDAD].

Asimismo, declaramos que el representante común del consorcio no se encuentra impedido, inhabilitado ni suspendido para contratar con el Estado.

c) Fijamos nuestro domicilio legal común en [.....].

d) Las obligaciones que corresponden a cada uno de los integrantes del consorcio son las siguientes:

1. OBLIGACIONES DE [NOMBRE, DENOMINACIÓN O RAZÓN SOCIAL DEL CONSORCIADO 1] [ % ]<sup>25</sup>

[DESCRIBIR LAS OBLIGACIONES DEL CONSORCIADO 1]

2. OBLIGACIONES DE [NOMBRE, DENOMINACIÓN O RAZÓN SOCIAL DEL CONSORCIADO 2] [ % ]<sup>26</sup>

[DESCRIBIR LAS OBLIGACIONES DEL CONSORCIADO 2]

TOTAL OBLIGACIONES

100%<sup>27</sup>

[CONSIGNAR CIUDAD Y FECHA]

<sup>25</sup> Consignar únicamente el porcentaje total de las obligaciones, el cual debe ser expresado en número entero, sin decimales.

<sup>26</sup> Consignar únicamente el porcentaje total de las obligaciones, el cual debe ser expresado en número entero, sin decimales.

<sup>27</sup> Este porcentaje corresponde a la sumatoria de los porcentajes de las obligaciones de cada uno de los integrantes del consorcio.

.....  
**Consortiado 1**  
**Nombres, apellidos y firma del Consortiado 1**  
**o de su Representante Legal**  
**Tipo y N° de Documento de Identidad**

.....  
**Consortiado 2**  
**Nombres, apellidos y firma del Consortiado 2**  
**o de su Representante Legal**  
**Tipo y N° de Documento de Identidad**

**Importante**

*De conformidad con el artículo 52 del Reglamento, las firmas de los integrantes del consorcio deben ser legalizadas.*

## ANEXO N° 6

### PRECIO DE LA OFERTA

ÍTEM N° [INDICAR NÚMERO]

Señores  
**COMITÉ DE SELECCIÓN**

**CONCURSO PÚBLICO N°001-2025-IVP-CS-PRIMERA CONVOCATORIA**

Presente.-

Es grato dirigirme a usted, para hacer de su conocimiento que, de acuerdo con las bases, mi oferta es la siguiente:

CONCEPTO	PRECIO TOTAL
<b>TOTAL</b>	

El precio de la oferta [CONSIGNAR LA MONEDA DE LA CONVOCATORIA] incluye todos los tributos, seguros, transporte, inspecciones, pruebas y, de ser el caso, los costos laborales conforme a la legislación vigente, así como cualquier otro concepto que pueda tener incidencia sobre el costo del servicio a contratar; excepto la de aquellos postores que gocen de alguna exoneración legal, no incluirán en el precio de su oferta los tributos respectivos.

[CONSIGNAR CIUDAD Y FECHA]

.....  
**Firma, Nombres y Apellidos del postor o  
Representante legal o común, según corresponda**

#### Importante

- *El postor debe consignar el precio total de la oferta, sin perjuicio que, de resultar favorecido con la buena pro, presente el detalle de precios unitarios para el perfeccionamiento del contrato.*
- *El postor que goce de alguna exoneración legal, debe indicar que su oferta no incluye el tributo materia de la exoneración, debiendo incluir el siguiente texto:*

*Mi oferta no incluye [CONSIGNAR EL TRIBUTO MATERIA DE LA EXONERACIÓN].*

## ANEXO N° 7

### DECLARACIÓN JURADA DE CUMPLIMIENTO DE CONDICIONES PARA LA APLICACIÓN DE LA EXONERACIÓN DEL IGV

Mediante el presente el suscrito, postor y/o Representante Legal de [CONSIGNAR EN CASO DE SER PERSONA JURÍDICA], declaro bajo juramento que gozo del beneficio de la exoneración del IGV previsto en la Ley N° 27037, Ley de Promoción de la Inversión en la Amazonía, dado que cumplo con las condiciones siguientes:

- 1.- Que el domicilio fiscal de la empresa<sup>28</sup> se encuentra ubicada en la Amazonía y coincide con el lugar establecido como sede central (donde tiene su administración y lleva su contabilidad);
- 2.- Que la empresa se encuentra inscrita en las Oficinas Registrales de la Amazonía (exigible en caso de personas jurídicas);
- 3.- Que, al menos el setenta por ciento (70%) de los activos fijos de la empresa se encuentran en la Amazonía; y
- 4.- Que la empresa no presta servicios fuera de la Amazonía.

[CONSIGNAR CIUDAD Y FECHA]

.....  
**Firma, Nombres y Apellidos del postor o Representante legal, según corresponda**

#### Importante

*Cuando se trate de consorcios, esta declaración jurada será presentada por cada uno de los integrantes del consorcio, salvo que se trate de consorcios con contabilidad independiente, en cuyo caso debe ser suscrita por el representante común, debiendo indicar su condición de consorcio con contabilidad independiente y el número de RUC del consorcio.*

<sup>28</sup> En el artículo 1 del "Reglamento de las Disposiciones Tributarias contenidas en la Ley de Promoción de la Inversión en la Amazonía" se define como "empresa" a las "Personas naturales, sociedades conyugales, sucesiones indivisas y personas consideradas jurídicas por la Ley del Impuesto a la Renta, generadoras de rentas de tercera categoría, ubicadas en la Amazonía. Las sociedades conyugales son aquéllas que ejerzan la opción prevista en el Artículo 16 de la Ley del Impuesto a la Renta."

ANEXO N° 8

EXPERIENCIA DEL POSTOR EN LA ESPECIALIDAD

Señores  
**COMITÉ DE SELECCIÓN**

**CONCURSO PÚBLICO N°001-2025-IVP-CS-PRIMERA CONVOCATORIA**

Presente.-

Mediante el presente, el suscrito detalla la siguiente EXPERIENCIA EN LA ESPECIALIDAD:

Nº	CLIENTE	OBJETO DEL CONTRATO	Nº CONTRATO / O/S / COMPROBANTE DE PAGO	FECHA DEL CONTRATO O CP <sup>29</sup>	FECHA DE LA CONFORMIDAD DE SER EL CASO <sup>30</sup>	EXPERIENCIA PROVENIENTE <sup>31</sup> DE:	MONEDA	IMPORTE <sup>32</sup>	TIPO DE CAMBIO VENTA <sup>33</sup>	MONTO FACTURADO ACUMULADO <sup>34</sup>
1										
2										
3										
4										

<sup>29</sup> Se refiere a la fecha de suscripción del contrato, de la emisión de la Orden de Servicios o de cancelación del comprobante de pago, según corresponda.

<sup>30</sup> Únicamente, cuando la fecha del perfeccionamiento del contrato, sea previa a los ocho (8) años anteriores a la fecha de presentación de ofertas, caso en el cual el postor debe acreditar que la conformidad se emitió dentro de dicho periodo.

<sup>31</sup> Si el titular de la experiencia no es el postor, consignar si dicha experiencia corresponde a la matriz en caso que el postor sea sucursal, o fue transmitida por reorganización societaria, debiendo acompañar la documentación sustentatoria correspondiente. Al respecto, según la Opinión N° 216-2017/DTN *"Considerando que la sociedad matriz y la sucursal constituyen la misma persona jurídica, la sucursal puede acreditar como suya la experiencia de su matriz"*. Del mismo modo, según lo previsto en la Opinión N° 010-2013/DTN, *"... en una operación de reorganización societaria que comprende tanto una fusión como una escisión, la sociedad resultante podrá acreditar como suya la experiencia de la sociedad incorporada o absorbida, que se extingue producto de la fusión; asimismo, si en virtud de la escisión se transfiere un bloque patrimonial consistente en una línea de negocio completa, la sociedad resultante podrá acreditar como suya la experiencia de la sociedad escindida, correspondiente a la línea de negocio transmitida. De esta manera, la sociedad resultante podrá emplear la experiencia transmitida, como consecuencia de la reorganización societaria antes descrita, en los futuros procesos de selección en los que participe"*.

<sup>32</sup> Se refiere al monto del contrato ejecutado incluido adicionales y reducciones, de ser el caso.

<sup>33</sup> El tipo de cambio venta debe corresponder al publicado por la SBS correspondiente a la fecha de suscripción del contrato, de la emisión de la Orden de Servicios o de cancelación del comprobante de pago, según corresponda.

<sup>34</sup> Consignar en la moneda establecida en las bases.

Nº	CLIENTE	OBJETO DEL CONTRATO	Nº CONTRATO / O/S / COMPROBANTE DE PAGO	FECHA DEL CONTRATO O CP <sup>29</sup>	FECHA DE LA CONFORMIDAD DE SER EL CASO <sup>30</sup>	EXPERIENCIA PROVENIENTE <sup>31</sup> DE:	MONEDA	IMPORTE <sup>32</sup>	TIPO DE CAMBIO VENTA <sup>33</sup>	MONTO FACTURADO ACUMULADO <sup>34</sup>
5										
6										
7										
8										
9										
10										
...										
20										
<b>TOTAL</b>										

[CONSIGNAR CIUDAD Y FECHA]

.....  
Firma, Nombres y Apellidos del postor o  
Representante legal o común, según corresponda



## ANEXO N° 9

### DECLARACIÓN JURADA (NUMERAL 49.4 DEL ARTÍCULO 49 DEL REGLAMENTO)

Señores  
**COMITÉ DE SELECCIÓN**

**CONCURSO PÚBLICO N°001-2025-IVP-CS-PRIMERA CONVOCATORIA**

Presente.-

Mediante el presente el suscrito, postor y/o Representante Legal de [CONSIGNAR EN CASO DE SER PERSONA JURÍDICA], declaro que la experiencia que acredito de la empresa [CONSIGNAR LA DENOMINACIÓN DE LA PERSONA JURÍDICA] como consecuencia de una reorganización societaria, no se encuentra en el supuesto establecido en el numeral 49.4 del artículo 49 del Reglamento.

[CONSIGNAR CIUDAD Y FECHA]

.....  
**Firma, Nombres y Apellidos del postor o  
Representante legal, según corresponda**

#### **Importante**

*A efectos de cautelar la veracidad de esta declaración, el postor puede verificar la información de la Relación de Proveedores Sancionados por el Tribunal de Contrataciones del Estado con Sanción Vigente en <http://portal.osce.gob.pe/rmp/content/relación-de-proveedores-sancionados>.*

*También le asiste dicha facultad al órgano encargado de las contrataciones o al órgano de la Entidad al que se le haya asignado la función de verificación de la oferta presentada por el postor ganador de la buena pro.*

**ANEXO N° 12**

**AUTORIZACIÓN DE NOTIFICACIÓN DE LA DECISIÓN DE LA ENTIDAD SOBRE LA  
SOLICITUD DE AMPLIACIÓN DE PLAZO MEDIANTE MEDIOS ELECTRÓNICOS DE  
COMUNICACIÓN**

**(DOCUMENTO A PRESENTAR EN EL PERFECCIONAMIENTO DEL CONTRATO)**

Señores  
**COMITÉ DE SELECCIÓN**

**CONCURSO PÚBLICO N°001-2025-IVP-CS-PRIMERA CONVOCATORIA**

Presente.-

El que se suscribe, [.....], postor adjudicado y/o Representante Legal de [CONSIGNAR EN CASO DE SER PERSONA JURÍDICA], identificado con [CONSIGNAR TIPO DE DOCUMENTO DE IDENTIDAD] N° [CONSIGNAR NÚMERO DE DOCUMENTO DE IDENTIDAD], autorizo que durante la ejecución del contrato se me notifique al correo electrónico [INDICAR EL CORREO ELECTRÓNICO] lo siguiente:

✓ Notificación de la decisión de la Entidad respecto a la solicitud de ampliación de plazo.

[CONSIGNAR CIUDAD Y FECHA]

.....  
**Firma, Nombres y Apellidos del postor o  
Representante legal o común, según  
corresponda**

**Importante**

*La notificación de la decisión de la Entidad respecto a la solicitud de ampliación de plazo se efectúa por medios electrónicos de comunicación, siempre que se cuente con la autorización correspondiente y sea posible obtener un acuse de recibo a través del mecanismo utilizado.*