

# **BASES ESTÁNDAR DE ADJUDICACIÓN SIMPLIFICADA PARA LA CONTRATACIÓN DE SERVICIOS EN GENERAL**

*Aprobado mediante Directiva N°001-2019-OSCE/CD*



**SUB DIRECCIÓN DE NORMATIVIDAD – DIRECCIÓN TÉCNICO NORMATIVA**  
**ORGANISMO SUPERVISOR DE LAS CONTRATACIONES DEL ESTADO - OSCE**

**SIMBOLOGÍA UTILIZADA:**

N°	Símbolo	Descripción
1	[ABC] / [.....]	La información solicitada dentro de los corchetes sombreados debe ser completada por la Entidad durante la elaboración de las bases.
2	[ABC] / [.....]	Es una indicación, o información que deberá ser completada por la Entidad con posterioridad al otorgamiento de la buena pro para el caso específico de la elaboración de la PROFORMA DEL CONTRATO; o por los proveedores, en el caso de los ANEXOS de la oferta.
3	<div>Importante</div> <ul style="list-style-type: none"> <li>• Abc</li> </ul>	Se refiere a consideraciones importantes a tener en cuenta por el órgano encargado de las contrataciones o comité de selección, según corresponda y por los proveedores.
4	<div>Advertencia</div> <ul style="list-style-type: none"> <li>• Abc</li> </ul>	Se refiere a advertencias a tener en cuenta por el órgano encargado de las contrataciones o comité de selección, según corresponda y por los proveedores.
5	<div>Importante para la Entidad</div> <ul style="list-style-type: none"> <li>• Xyz</li> </ul>	Se refiere a consideraciones importantes a tener en cuenta por el órgano encargado de las contrataciones o comité de selección, según corresponda y deben ser eliminadas una vez culminada la elaboración de las bases.

**CARACTERÍSTICAS DEL DOCUMENTO:**

Las bases estándar deben ser elaboradas en formato WORD, y deben tener las siguientes características:

N°	Características	Parámetros
1	Márgenes	Superior : 2.5 cm      Inferior: 2.5 cm Izquierda: 2.5 cm      Derecha: 2.5 cm
2	Fuente	Arial
3	Estilo de Fuente	Normal: Para el contenido en general Cursiva: Para el encabezado y pie de página Para las Consideraciones importantes (Ítem 3 del cuadro anterior)
4	Color de Fuente	Automático: Para el contenido en general Azul : Para las Consideraciones importantes (Ítem 3 del cuadro anterior)
5	Tamaño de Letra	16 : Para las dos primeras hojas de las Secciones General y Específica 11 : Para el nombre de los Capítulos. 10 : Para el cuerpo del documento en general 9 : Para el encabezado y pie de página Para el contenido de los cuadros, pudiendo variar, según la necesidad 8 : Para las Notas al pie
6	Alineación	Justificada: Para el contenido en general y notas al pie. Centrada : Para la primera página, los títulos de las Secciones y nombres de los Capítulos)
7	Interlineado	Sencillo
8	Espaciado	Anterior : 0 Posterior : 0
9	Subrayado	Para los nombres de las Secciones y para resaltar o hacer hincapié en algún concepto

**INSTRUCCIONES DE USO:**

- Una vez registrada la información solicitada dentro de los corchetes sombreados en gris, el texto deberá quedar en letra tamaño 10, con estilo normal, sin formato de negrita y sin sombreado.
- La nota **IMPORTANTE** no puede ser modificada ni eliminada en la Sección General. En el caso de la Sección Específica debe seguirse la instrucción que se indica en dicha nota.

Elaboradas en enero de 2019

Modificadas en marzo, junio y diciembre de 2019, julio 2020, julio y diciembre 2021, junio y octubre de 2022



**BASES INTEGRADAS DE ADJUDICACIÓN  
SIMPLIFICADA PARA LA CONTRATACIÓN DE SERVICIOS  
EN GENERAL**

**ADJUDICACIÓN SIMPLIFICADA N° 016 – 2023 – DRSPN/CS**

**PRIMERA CONVOCATORIA**

**CONTRATACIÓN DE SERVICIO DE:  
“SERVICIO DE MANTENIMIENTO DE LA COBERTURA DE  
TECHO POR LAS LLUVIAS INTENSAS DEL PUESTO DE  
SALUD LLAPO, DE LA RED DE SALUD PACÍFICO NORTE”.**



## **DEBER DE COLABORACIÓN**

La Entidad y todo proveedor que se someta a las presentes Bases, sea como participante, postor y/o contratista, deben conducir su actuación conforme a los principios previstos en la Ley de Contrataciones del Estado.

En este contexto, se encuentran obligados a prestar su colaboración al OSCE y a la Secretaría Técnica de la Comisión de Defensa de la Libre Competencia del INDECOPI, en todo momento según corresponda a sus competencias, a fin de comunicar presuntos casos de fraude, colusión y corrupción por parte de los funcionarios y servidores de la Entidad, así como los proveedores y demás actores que participan en el proceso de contratación.

De igual forma, deben poner en conocimiento del OSCE y a la Secretaría Técnica de la Comisión de Defensa de la Libre Competencia del INDECOPI los indicios de conductas anticompetitivas que se presenten durante el proceso de contratación, en los términos del Decreto Legislativo N° 1034, "Ley de Represión de Conductas Anticompetitivas", o norma que la sustituya, así como las demás normas de la materia.

La Entidad y todo proveedor que se someta a las presentes Bases, sea como participante, postor y/o contratista del proceso de contratación deben permitir al OSCE o a la Secretaría Técnica de la Comisión de Defensa de la Libre Competencia del INDECOPI el acceso a la información referida a las contrataciones del Estado que sea requerida, prestar testimonio o absolución de posiciones que se requieran, entre otras formas de colaboración.



## **SECCIÓN GENERAL**

### **DISPOSICIONES COMUNES DEL PROCEDIMIENTO DE SELECCIÓN**

(ESTA SECCIÓN NO DEBE SER MODIFICADA EN NINGÚN EXTREMO, BAJO SANCIÓN DE NULIDAD)

## CAPÍTULO I ETAPAS DEL PROCEDIMIENTO DE SELECCIÓN

### 1.1. REFERENCIAS

Cuando en el presente documento se mencione la palabra Ley, se entiende que se está haciendo referencia a la Ley N° 30225, Ley de Contrataciones del Estado, y cuando se mencione la palabra Reglamento, se entiende que se está haciendo referencia al Reglamento de la Ley de Contrataciones del Estado aprobado por Decreto Supremo N° 344-2018-EF.

Las referidas normas incluyen sus respectivas modificaciones, de ser el caso.

### 1.2. CONVOCATORIA

Se realiza a través de su publicación en el SEACE de conformidad con lo señalado en el artículo 54 del Reglamento, en la fecha señalada en el calendario del procedimiento de selección, debiendo adjuntar las bases y resumen ejecutivo.

### 1.3. REGISTRO DE PARTICIPANTES

El registro de participantes se realiza conforme al artículo 55 del Reglamento. En el caso de un consorcio, basta que se registre uno (1) de sus integrantes.

#### Importante

- *Para registrarse como participante en un procedimiento de selección convocado por las Entidades del Estado Peruano, es necesario que los proveedores cuenten con inscripción vigente y estar habilitados ante el Registro Nacional de Proveedores (RNP) que administra el Organismo Supervisor de las Contrataciones del Estado (OSCE). Para obtener mayor información, se puede ingresar a la siguiente dirección electrónica: [www.rnp.gob.pe](http://www.rnp.gob.pe).*
- *Los proveedores que deseen registrar su participación deben ingresar al SEACE utilizando su Certificado SEACE (usuario y contraseña). Asimismo, deben observar las instrucciones señaladas en el documento de orientación “Guía para el registro de participantes electrónico” publicado en <https://www2.seace.gob.pe/>.*
- *En caso los proveedores no cuenten con inscripción vigente en el RNP y/o se encuentren inhabilitados o suspendidos para ser participantes, postores y/o contratistas, el SEACE restringirá su registro, quedando a potestad de estos intentar nuevamente registrar su participación en el procedimiento de selección en cualquier otro momento, dentro del plazo establecido para dicha etapa, siempre que haya obtenido la vigencia de su inscripción o quedado sin efecto la sanción que le impuso el Tribunal de Contrataciones del Estado.*

### 1.4. FORMULACIÓN DE CONSULTAS Y OBSERVACIONES A LAS BASES

La formulación de consultas y observaciones a las bases se efectúa de conformidad con lo establecido en los numerales 72.1 y 72.2 del artículo 72 del Reglamento, así como el literal a) del artículo 89 del Reglamento.

#### Importante

*No pueden formularse consultas ni observaciones respecto del contenido de una ficha de homologación aprobada. Las consultas y observaciones que se formulen sobre el particular, se tienen como no presentadas.*

### 1.5. ABSOLUCIÓN DE CONSULTAS, OBSERVACIONES E INTEGRACIÓN DE BASES

La absolución de consultas, observaciones e integración de las bases se realizan conforme a las disposiciones previstas en el numeral 72.4 del artículo 72 del Reglamento y el literal a) del artículo 89 del Reglamento.

**Importante**

- *No se absolverán consultas y observaciones a las bases que se presenten en forma física.*
- *Cuando exista divergencia entre lo indicado en el pliego de absolución de consultas y observaciones y la integración de bases, prevalece lo absuelto en el referido pliego; sin perjuicio, del deslinde de responsabilidades correspondiente.*

**1.6. FORMA DE PRESENTACIÓN DE OFERTAS**

Las ofertas se presentan conforme lo establecido en el artículo 59 y en el artículo 90 del Reglamento.

Las declaraciones juradas, formatos o formularios previstos en las bases que conforman la oferta deben estar debidamente firmados por el postor (firma manuscrita o digital, según la Ley N° 27269, Ley de Firmas y Certificados Digitales<sup>1</sup>). Los demás documentos deben ser visados por el postor. En el caso de persona jurídica, por su representante legal, apoderado o mandatario designado para dicho fin y, en el caso de persona natural, por este o su apoderado. No se acepta el pegado de la imagen de una firma o visto. Las ofertas se presentan foliadas.

**Importante**

- *Los formularios electrónicos que se encuentran en el SEACE y que los proveedores deben llenar para presentar sus ofertas, tienen carácter de declaración jurada.*
- *En caso la información contenida en los documentos escaneados que conforman la oferta no coincida con lo declarado a través del SEACE, prevalece la información declarada en los documentos escaneados.*
- *No se tomarán en cuenta las ofertas que se presenten en físico a la Entidad.*

**1.7. PRESENTACIÓN Y APERTURA DE OFERTAS**

El participante presentará su oferta de manera electrónica a través del SEACE, desde las 00:01 horas hasta las 23:59 horas del día establecido para el efecto en el cronograma del procedimiento; adjuntando el archivo digitalizado que contenga los documentos que conforman la oferta de acuerdo a lo requerido en las bases.

El participante debe verificar antes de su envío, bajo su responsabilidad, que el archivo pueda ser descargado y su contenido sea legible.

**Importante**

*Los integrantes de un consorcio no pueden presentar ofertas individuales ni conformar más de un consorcio en un procedimiento de selección, o en un determinado ítem cuando se trate de procedimientos de selección según relación de ítems.*

En la apertura electrónica de la oferta, el órgano encargado de las contrataciones o el comité de selección, según corresponda, verifica la presentación de lo exigido en la sección específica de las bases de conformidad con el numeral 73.2 del artículo 73 del Reglamento y determina si las ofertas responden a las características y/o requisitos y condiciones de los Términos de

<sup>1</sup> Para mayor información sobre la normativa de firmas y certificados digitales ingresar a: <https://www.indecopi.gob.pe/web/firmas-digitales/firmar-y-certificados-digitales>



Referencia, detallados en la sección específica de las bases. De no cumplir con lo requerido, la oferta se considera no admitida.

### **1.8. EVALUACIÓN DE LAS OFERTAS**

La evaluación de las ofertas se realiza conforme a lo establecido en el numeral 74.1 y el literal a) del numeral 74.2 del artículo 74 del Reglamento.

En el supuesto de que dos (2) o más ofertas empaten, la determinación del orden de prelación de las ofertas empatadas se efectúa siguiendo estrictamente el orden establecido en el numeral 91.1 del artículo 91 del Reglamento.

El desempate mediante sorteo se realiza de manera electrónica a través del SEACE.

#### **Importante**

*En el caso de contratación de servicios en general que se presten fuera de la provincia de Lima y Callao, cuyo valor estimado no supere los doscientos mil Soles (S/ 200,000.00), a solicitud del postor se asigna una bonificación equivalente al diez por ciento (10%) sobre el puntaje total obtenido por los postores con domicilio en la provincia donde prestará el servicio, o en las provincias colindantes, sean o no pertenecientes al mismo departamento o región. El domicilio es el consignado en la constancia de inscripción ante el RNP2. Lo mismo aplica en el caso de procedimientos de selección por relación de ítems, cuando algún ítem no supera el monto señalado anteriormente.*

### **1.9. CALIFICACIÓN DE OFERTAS**

La calificación de las ofertas se realiza conforme a lo establecido en los numerales 75.1 y 75.2 del artículo 75 del Reglamento.

### **1.10. SUBSANACIÓN DE LAS OFERTAS**

La subsanación de las ofertas se sujeta a lo establecido en el artículo 60 del Reglamento. El plazo que se otorgue para la subsanación no puede ser inferior a un (1) día hábil

La solicitud de subsanación se realiza de manera electrónica a través del SEACE y será remitida al correo electrónico consignado por el postor al momento de realizar su inscripción en el RNP, siendo su responsabilidad el permanente seguimiento de las notificaciones a dicho correo. La notificación de la solicitud se entiende efectuada el día de su envío al correo electrónico.

La presentación de las subsanaciones se realiza a través del SEACE. No se tomará en cuenta la subsanación que se presente en físico a la Entidad.

### **1.11. RECHAZO DE LAS OFERTAS**

Previo al otorgamiento de la buena pro, el órgano encargado de las contrataciones o el comité de selección, según corresponda, revisa las ofertas económicas que cumplen los requisitos de calificación, de conformidad con lo establecido para el rechazo de ofertas, previsto en el artículo 68 del Reglamento, de ser el caso.

De rechazarse alguna de las ofertas calificadas, el órgano encargado de las contrataciones o el comité de selección, según corresponda, revisa el cumplimiento de los requisitos de calificación de los postores que siguen en el orden de prelación, en caso las hubiere.

2 La constancia de inscripción electrónica se visualizará en el portal web del Registro Nacional de Proveedores: [www.mp.gob.pe](http://www.mp.gob.pe)





#### 1.12. OTORGAMIENTO DE LA BUENA PRO

Definida la oferta ganadora, el órgano encargado de las contrataciones o el comité de selección, según corresponda, otorga la buena pro mediante su publicación en el SEACE, incluyendo el cuadro comparativo y las actas debidamente motivadas de los resultados de la admisión, no admisión, evaluación, calificación, descalificación, rechazo y el otorgamiento de la buena pro.

#### 1.13. CONSENTIMIENTO DE LA BUENA PRO

Cuando se hayan presentado dos (2) o más ofertas, el consentimiento de la buena pro se produce a los cinco (5) días hábiles siguientes de la notificación de su otorgamiento, sin que los postores hayan ejercido el derecho de interponer el recurso de apelación.

En caso que se haya presentado una sola oferta, el consentimiento de la buena pro se produce el mismo día de la notificación de su otorgamiento.

El consentimiento del otorgamiento de la buena pro se publica en el SEACE al día hábil siguiente de producido.

##### Importante

*Una vez consentido el otorgamiento de la buena pro, el órgano encargado de las contrataciones o el órgano de la Entidad al que se haya asignado tal función realiza la verificación de la oferta presentada por el postor ganador de la buena pro conforme lo establecido en el numeral 64.6 del artículo 64 del Reglamento.*

## CAPÍTULO II

### SOLUCIÓN DE CONTROVERSIAS DURANTE EL PROCEDIMIENTO DE SELECCIÓN

#### 2.1. RECURSO DE APELACIÓN

A través del recurso de apelación se pueden impugnar los actos dictados durante el desarrollo del procedimiento de selección hasta antes del perfeccionamiento del contrato.

El recurso de apelación se presenta ante la Entidad convocante, y es conocido y resuelto por su Titular, cuando el valor estimado sea igual o menor a cincuenta (50) UIT. Cuando el valor estimado sea mayor a dicho monto, el recurso de apelación se presenta ante y es resuelto por el Tribunal de Contrataciones del Estado.

En los procedimientos de selección según relación de ítems, el valor estimado total del procedimiento determina ante quién se presenta el recurso de apelación.

Los actos que declaren la nulidad de oficio, la cancelación del procedimiento de selección y otros actos emitidos por el Titular de la Entidad que afecten la continuidad de este, se impugnan ante el Tribunal de Contrataciones del Estado.

#### Importante

- *Una vez otorgada la buena pro, el órgano encargado de las contrataciones o el comité de selección, según corresponda, está en la obligación de permitir el acceso de los participantes y postores al expediente de contratación, salvo la información calificada como secreta, confidencial o reservada por la normativa de la materia, a más tardar dentro del día siguiente de haberse solicitado por escrito.*

*Luego de otorgada la buena pro no se da a conocer las ofertas cuyos requisitos de calificación no fueron analizados y revisados por el órgano encargado de las contrataciones o el comité de selección, según corresponda.*

- *A efectos de recoger la información de su interés, los postores pueden valerse de distintos medios, tales como: (i) la lectura y/o toma de apuntes, (ii) la captura y almacenamiento de imágenes, e incluso (iii) pueden solicitar copia de la documentación obrante en el expediente, siendo que, en este último caso, la Entidad deberá entregar dicha documentación en el menor tiempo posible, previo pago por tal concepto.*
- *El recurso de apelación se presenta ante la Mesa de Partes del Tribunal o ante las oficinas desconcentradas del OSCE, o en la Unidad de Trámite Documentario de la Entidad, según corresponda.*

#### 2.2. PLAZOS DE INTERPOSICIÓN DEL RECURSO DE APELACIÓN

La apelación contra el otorgamiento de la buena pro o contra los actos dictados con anterioridad a ella se interpone dentro de los cinco (5) días hábiles siguientes de haberse notificado el otorgamiento de la buena pro.

La apelación contra los actos dictados con posterioridad al otorgamiento de la buena pro, contra la declaración de nulidad, cancelación y declaratoria de desierto del procedimiento, se interpone dentro de los cinco (5) días hábiles siguientes de haberse tomado conocimiento del acto que se desea impugnar.

## CAPÍTULO III DEL CONTRATO

### 3.1. PERFECCIONAMIENTO DEL CONTRATO

Los plazos y el procedimiento para perfeccionar el contrato se realizan conforme a lo indicado en el artículo 141 del Reglamento.

El contrato se perfecciona con la suscripción del documento que lo contiene, salvo en los contratos cuyo monto del valor estimado no supere los doscientos mil Soles (S/ 200,000.00), en los que se puede perfeccionar con la recepción de la orden de servicios, conforme a lo previsto en la sección específica de las bases.

En el caso de procedimientos de selección por relación de ítems, se puede perfeccionar el contrato con la suscripción del documento o con la recepción de una orden de servicios, cuando el valor estimado del ítem corresponda al parámetro establecido en el párrafo anterior.

#### Importante

*El órgano encargado de las contrataciones o el comité de selección, según corresponda, debe consignar en la sección específica de las bases la forma en que se perfeccionará el contrato, sea con la suscripción del contrato o la recepción de la orden de servicios. En caso la Entidad perfeccione el contrato con la recepción de la orden de servicios no debe incluir la proforma del contrato establecida en el Capítulo V de la sección específica de las bases.*

Para perfeccionar el contrato, el postor ganador de la buena pro debe presentar los documentos señalados en el artículo 139 del Reglamento y los previstos en la sección específica de las bases.

### 3.2. GARANTÍAS

Las garantías que deben otorgar los postores y/o contratistas, según corresponda, son las de fiel cumplimiento del contrato y por los adelantos.

#### 3.2.1. GARANTÍA DE FIEL CUMPLIMIENTO

Como requisito indispensable para perfeccionar el contrato, el postor ganador debe entregar a la Entidad la garantía de fiel cumplimiento del mismo por una suma equivalente al diez por ciento (10%) del monto del contrato original. Esta se mantiene vigente hasta la conformidad de la recepción de la prestación a cargo del contratista.

#### 3.2.2. GARANTÍA DE FIEL CUMPLIMIENTO POR PRESTACIONES ACCESORIAS

En las contrataciones que conllevan la ejecución de prestaciones accesorias, tales como mantenimiento, reparación o actividades afines, se otorga una garantía adicional por una suma equivalente al diez por ciento (10%) del monto del contrato de la prestación accesorio, la misma que debe ser renovada periódicamente hasta el cumplimiento total de las obligaciones garantizadas.

#### Importante

- *En los contratos cuyos montos sean iguales o menores a doscientos mil Soles (S/ 200,000.00), no corresponde presentar garantía de fiel cumplimiento de contrato ni garantía de fiel cumplimiento por prestaciones accesorias. Dicha excepción también aplica a los contratos derivados de procedimientos de selección por relación de ítems, cuando el monto del ítem adjudicado o la sumatoria de los montos de los ítems adjudicados no superen el monto señalado anteriormente, conforme a lo dispuesto en el literal a) del artículo 152 del Reglamento.*
- *En los contratos periódicos de prestación de servicios en general que celebren las Entidades con las micro y pequeñas empresas, estas últimas pueden otorgar como garantía de fiel cumplimiento el diez por ciento (10%) del monto del contrato, porcentaje que es retenido por la Entidad durante la primera mitad del número total de pagos a realizarse, de forma prorrateada en cada pago, con cargo a ser devuelto a la finalización del mismo, conforme lo establecen los numerales 149.4 y 149.5 del artículo 149 del Reglamento y el numeral 151.2 del artículo 151 del Reglamento.*

#### 3.2.3. GARANTÍA POR ADELANTO

En caso se haya previsto en la sección específica de las bases la entrega de adelantos, el contratista debe presentar una garantía emitida por idéntico monto conforme a lo estipulado en el artículo 153 del Reglamento.

### 3.3. REQUISITOS DE LAS GARANTÍAS

Las garantías que se presenten deben ser incondicionales, solidarias, irrevocables y de realización automática en el país, al solo requerimiento de la Entidad. Asimismo, deben ser emitidas por empresas que se encuentren bajo la supervisión directa de la Superintendencia de Banca, Seguros y Administradoras Privadas de Fondos de Pensiones y que cuenten con clasificación de riesgo B o superior. Asimismo, deben estar autorizadas para emitir garantías; o estar consideradas en la última lista de bancos extranjeros de primera categoría que periódicamente publica el Banco Central de Reserva del Perú.

#### Importante

*Corresponde a la Entidad verificar que las garantías presentadas por el postor ganador de la buena pro y/o contratista cumplan con los requisitos y condiciones necesarios para su aceptación y eventual ejecución, sin perjuicio de la determinación de las responsabilidades funcionales que correspondan.*

#### Advertencia

*Los funcionarios de las Entidades no deben aceptar garantías emitidas bajo condiciones distintas a las establecidas en el presente numeral, debiendo tener en cuenta lo siguiente:*

- 1. La clasificadora de riesgo que asigna la clasificación a la empresa que emite la garantía debe encontrarse listada en el portal web de la SBS (<http://www.sbs.gob.pe/sistema-financiero/clasificadoras-de-riesgo>).*
- 2. Se debe identificar en la página web de la clasificadora de riesgo respectiva, cuál es la clasificación vigente de la empresa que emite la garantía, considerando la vigencia a la fecha de emisión de la garantía.*
- 3. Para fines de lo establecido en el artículo 148 del Reglamento, la clasificación de riesgo B, incluye las clasificaciones B+ y B.*

*4. Si la empresa que otorga la garantía cuenta con más de una clasificación de riesgo emitida por distintas empresas listadas en el portal web de la SBS, bastará que en una de ellas cumpla con la clasificación mínima establecida en el Reglamento.*

*En caso exista alguna duda sobre la clasificación de riesgo asignada a la empresa emisora de la garantía, se deberá consultar a la clasificadora de riesgos respectiva.*

*De otro lado, además de cumplir con el requisito referido a la clasificación de riesgo, a efectos de verificar si la empresa emisora se encuentra autorizada por la SBS para emitir garantías, debe revisarse el portal web de dicha Entidad (<http://www.sbs.gob.pe/sistema-financiero/relacion-de-empresas-que-se-encuentran-autorizadas-a-emitir-cartas-fianza>).*

*Los funcionarios competentes deben verificar la autenticidad de la garantía a través de los mecanismos establecidos (consulta web, teléfono u otros) por la empresa emisora.*

## **EJECUCIÓN DE GARANTÍAS**

La Entidad puede solicitar la ejecución de las garantías conforme a los supuestos contemplados en el artículo 155 del Reglamento.

## **ADELANTOS**

La Entidad puede entregar adelantos directos al contratista, los que en ningún caso exceden en conjunto del treinta por ciento (30%) del monto del contrato original, siempre que ello haya sido previsto en la sección específica de las bases.

## **PENALIDADES**

### **3.3.1. PENALIDAD POR MORA EN LA EJECUCIÓN DE LA PRESTACIÓN**

En caso de retraso injustificado del contratista en la ejecución de las prestaciones objeto del contrato, la Entidad le aplica automáticamente una penalidad por mora por cada día de atraso, de conformidad con el artículo 162 del Reglamento.

### **3.3.2. OTRAS PENALIDADES**

La Entidad puede establecer penalidades distintas a la mencionada en el numeral precedente, según lo previsto en el artículo 163 del Reglamento y lo indicado en la sección específica de las bases.

Estos dos tipos de penalidades se calculan en forma independiente y pueden alcanzar cada una un monto máximo equivalente al diez por ciento (10%) del monto del contrato vigente, o de ser el caso, del ítem que debió ejecutarse.

## **INCUMPLIMIENTO DEL CONTRATO**

Las causales para la resolución del contrato, serán aplicadas de conformidad con el artículo 36 de la Ley y 164 del Reglamento.

## **PAGOS**

El pago se realiza después de ejecutada la respectiva prestación, pudiendo contemplarse pagos a cuenta, según la forma establecida en la sección específica de las bases o en el contrato.

La Entidad paga las contraprestaciones pactadas a favor del contratista dentro de los diez (10) días calendario siguientes de otorgada la conformidad de los servicios, siempre que se verifiquen



las condiciones establecidas en el contrato para ello, bajo responsabilidad del funcionario competente.

La conformidad se emite en un plazo máximo de siete (7) días de producida la recepción salvo que se requiera efectuar pruebas que permitan verificar el cumplimiento de la obligación, en cuyo caso la conformidad se emite en un plazo máximo de quince (15) días, bajo responsabilidad del funcionario que debe emitir la conformidad.

En el caso que se haya suscrito contrato con un consorcio, el pago se realizará de acuerdo a lo que se indique en el contrato de consorcio.

**Advertencia**

***En caso de retraso en los pagos a cuenta o pago final por parte de la Entidad, salvo que se deba a caso fortuito o fuerza mayor, esta reconoce al contratista los intereses legales correspondientes, de conformidad con el artículo 39 de la Ley y 171 del Reglamento, debiendo repetir contra los responsables de la demora injustificada.***

**3.4. DISPOSICIONES FINALES**

Todos los demás aspectos del presente procedimiento no contemplados en las bases se regirán supletoriamente por la Ley y su Reglamento, así como por las disposiciones legales vigentes.



## **SECCIÓN ESPECÍFICA**

### **CONDICIONES ESPECIALES DEL PROCEDIMIENTO DE SELECCIÓN**

(EN ESTA SECCIÓN LA ENTIDAD DEBERÁ COMPLETAR LA INFORMACIÓN EXIGIDA, DE ACUERDO A LAS INSTRUCCIONES INDICADAS)





## CAPÍTULO I GENERALIDADES

### 1.1. ENTIDAD CONVOCANTE

Nombre : DIRECCIÓN DE RED DE SALUD PACÍFICO NORTE  
RUC N° : 20569238537  
Domicilio legal : Av. Enrique Meiggs 835 Miraflores I Zona del Distrito de Chimbote, Provincia de Santa, Departamento de Áncash.  
Teléfono: : (043) 324988  
Correo electrónico: : [u\\_logistica@rspnorte.gob.pe](mailto:u_logistica@rspnorte.gob.pe)

### 1.2. OBJETO DE LA CONVOCATORIA

El presente procedimiento de selección tiene por objeto la contratación del “**SERVICIO DE MANTENIMIENTO DE LA COBERTURA DE TECHO POR LAS LLUVIAS INTENSAS DEL PUESTO DE SALUD LLAPO, DE LA RED DE SALUD PACÍFICO NORTE**”.

### 1.3. EXPEDIENTE DE CONTRATACIÓN

El expediente de contratación fue aprobado mediante **RESOLUCIÓN DIRECTORAL N° 654 – 2023 – CH – DRSPN – DE**.

### 1.4. FUENTE DE FINANCIAMIENTO

#### RECURSOS ORDINARIOS

#### Importante

*La fuente de financiamiento debe corresponder a aquella prevista en la Ley de Equilibrio Financiero del Presupuesto del Sector Público del año fiscal en el cual se convoca el procedimiento de selección.*

### 1.5. SISTEMA DE CONTRATACIÓN

El presente procedimiento se rige por el sistema de **SUMA ALZADA**, de acuerdo con lo establecido en el expediente de contratación respectivo.

### 1.6. DISTRIBUCIÓN DE LA BUENA PRO

**NO CORRESPONDE**

### 1.7. ALCANCES DEL REQUERIMIENTO

El alcance de la prestación está definido en el Capítulo III de la presente sección de las bases.

### 1.8. PLAZO DE PRESTACIÓN DEL SERVICIO

Los servicios materia de la presente convocatoria se prestarán en el plazo de **CUARENTA Y CINCO (45) DÍAS CALENDARIO** en concordancia con lo establecido en el expediente de contratación.



## 1.9. COSTO DE REPRODUCCIÓN Y ENTREGA DE BASES

Los participantes registrados tienen el derecho de recabar un ejemplar de las bases, para cuyo efecto deben cancelar S/ 10.00 Soles en la Unidad de Tesorería situada en la Dirección de Red de Salud Pacífico Norte en **Av. Enrique Meiggs 835 Miraflores I Zona del Distrito de Chimbote, Provincia de Santa, Departamento de Áncash.**

### Importante

*El costo de entrega de un ejemplar de las bases no puede exceder el costo de su reproducción.*

## 1.10. BASE LEGAL

- Decreto Supremo N° 102 – 2023 – EF – PLAN DE LLUVIAS.
- Texto Único Ordenado de la Ley N° 30225 Ley de Contrataciones del Estado, aprobado por el Decreto Supremo N° 082 – 2019 – EF, modificado por el Decreto Legislativo N° 1341, Decreto Legislativo N° 1444 y Ley N° 31433.
- Decreto Supremo N° 344 – 2018 – EF, que aprueba el Reglamento de la Ley N° 30225, Ley de Contrataciones del Estado y su modificatoria aprobado mediante D.S. N° 234 – 2022 – EF y D.S. N° 308 – 2022 – EF.
- Ley 31638: Ley de presupuesto del sector público para el año fiscal 2023.
- Ley N° 27444 – Ley del Procedimiento Administrativo General las referidas normas incluyen sus respectivas modificaciones, de ser el caso.
- Ley de Equilibrio Financiero del Presupuesto del Sector Público.
- Directivas, Pronunciamientos y Opiniones del OSCE.
- Ley N° 27806, Ley de Transparencia y de Acceso a la Información Pública.
- Texto Único Ordenado de la Ley de Promoción de la Competitividad, Formalización y Desarrollo de la Micro y Pequeña Empresa y del acceso al empleo decente, Ley MYPE.
- Decreto Supremo N° 008 – 2008 – TR – Reglamento de la Ley MYPE.

Las referidas normas incluyen sus respectivas modificaciones, de ser el caso.

## CAPÍTULO II DEL PROCEDIMIENTO DE SELECCIÓN

### 2.1. CALENDARIO DEL PROCEDIMIENTO DE SELECCIÓN

Según el cronograma de la ficha de selección de la convocatoria publicada en el SEACE.

#### Importante

*De conformidad con la vigesimosegunda Disposición Complementaria Final del Reglamento, en caso la Entidad (Ministerios y sus organismos públicos, programas o proyectos adscritos) haya difundido el requerimiento a través del SEACE siguiendo el procedimiento establecido en dicha disposición, no procede formular consultas u observaciones al requerimiento.*

### 2.2. CONTENIDO DE LAS OFERTAS

La oferta contendrá, además de un índice de documentos<sup>3</sup>, la siguiente documentación:

#### 2.2.1. Documentación de presentación obligatoria

##### 2.2.1.1. Documentos para la admisión de la oferta

- Declaración jurada de datos del postor. (Anexo N° 1)
- Documento que acredite la representación de quien suscribe la oferta.

En caso de persona jurídica, copia del certificado de vigencia de poder del representante legal, apoderado o mandatario designado para tal efecto.

En caso de persona natural, copia del documento nacional de identidad o documento análogo, o del certificado de vigencia de poder otorgado por persona natural, del apoderado o mandatario, según corresponda.

En el caso de consorcios, este documento debe ser presentado por cada uno de los integrantes del consorcio que suscriba la promesa de consorcio, según corresponda.

#### Advertencia

*De acuerdo con el artículo 4 del Decreto Legislativo N° 1246, las Entidades están prohibidas de exigir a los administrados o usuarios la información que puedan obtener directamente mediante la interoperabilidad a que se refieren los artículos 2 y 3 de dicho Decreto Legislativo. En esa medida, si la Entidad es usuaria de la Plataforma de Interoperabilidad del Estado – PIDE<sup>4</sup> y siempre que el servicio web se encuentre activo en el Catálogo de Servicios de dicha plataforma, no corresponderá exigir el certificado de vigencia de poder y/o documento nacional de identidad.*

- Declaración jurada de acuerdo con el literal b) del artículo 52 del Reglamento (Anexo N°2)

<sup>3</sup> La omisión del índice no determina la no admisión de la oferta.

<sup>4</sup> Para mayor información de las Entidades usuarias y del Catálogo de Servicios de la Plataforma de Interoperabilidad del Estado – PIDE ingresar al siguiente enlace <https://www.gobiernodigital.gob.pe/interoperabilidad/>

- d) Declaración jurada de cumplimiento de los Términos de Referencia contenidos en el numeral 3.1 del Capítulo III de la presente sección. (Anexo N° 3)
- e) Declaración jurada de plazo de prestación del servicio. (Anexo N° 4)<sup>5</sup>
- f) Promesa de consorcio con firmas legalizadas, de ser el caso, en la que se consigne los integrantes, el representante común, el domicilio común y las obligaciones a las que se compromete cada uno de los integrantes del consorcio, así como el porcentaje equivalente a dichas obligaciones. (Anexo N° 5)
- g) El precio de la oferta en SOLES, Adjuntar obligatoriamente el Anexo N° 6.

El precio total de la oferta y los subtotales que lo componen son expresados con dos (2) decimales. Los precios unitarios pueden ser expresados con más de dos (2) decimales.

#### Importante

- *El órgano encargado de las contrataciones o el comité de selección, según corresponda, verifica la presentación de los documentos requeridos. De no cumplir con lo requerido, la oferta se considera no admitida.*
- *En caso de requerir estructura de costos o análisis de precios, esta se presenta para el perfeccionamiento del contrato.*

#### 2.2.1.2. Documentos para acreditar los requisitos de calificación

Incorporar en la oferta los documentos que acreditan los “**Requisitos de Calificación**” que se detallan en el numeral 3.2 del Capítulo III de la presente sección de las bases.

#### 2.2.2. Documentación de presentación facultativa:

- a) En el caso de microempresas y pequeñas empresas integradas por personas con discapacidad, o en el caso de consorcios conformados en su totalidad por estas empresas, deben presentar la constancia o certificado con el cual acredite su inscripción en el Registro de Empresas Promocionales para Personas con Discapacidad<sup>6</sup>.
- b) Solicitud de bonificación por tener la condición de micro y pequeña empresa. (**Anexo N° 11**)

#### Advertencia

*El órgano encargado de las contrataciones o el comité de selección, según corresponda, no podrá exigir al postor la presentación de documentos que no hayan sido indicados en los acápites “Documentos para la admisión de la oferta”, “Requisitos de calificación” y “Factores de evaluación”.*

### 2.3. REQUISITOS PARA PERFECCIONAR EL CONTRATO

El postor ganador de la buena pro debe presentar los siguientes documentos para perfeccionar el contrato:

- a) Garantía de fiel cumplimiento del contrato.
- b) Garantía de fiel cumplimiento por prestaciones accesorias, de ser el caso.

<sup>5</sup> En caso de considerar como factor de evaluación la mejora del plazo de prestación del servicio, el plazo ofertado en dicho anexo servirá también para acreditar este factor.

<sup>6</sup> Dicho documento se tendrá en consideración en caso de empate, conforme a lo previsto en el artículo 91 del Reglamento.

- c) Contrato de consorcio con firmas legalizadas ante Notario de cada uno de los integrantes, de ser el caso.
- d) Código de cuenta interbancaria (CCI) o, en el caso de proveedores no domiciliados, el número de su cuenta bancaria y la entidad bancaria en el exterior.
- e) Copia de la vigencia del poder del representante legal de la empresa que acredite que cuenta con facultades para perfeccionar el contrato, cuando corresponda.
- f) Copia de DNI del postor en caso de persona natural, o de su representante legal en caso de persona jurídica.

#### Advertencia

*De acuerdo con el artículo 4 del Decreto Legislativo N° 1246, las Entidades están prohibidas de exigir a los administrados o usuarios la información que puedan obtener directamente mediante la interoperabilidad a que se refieren los artículos 2 y 3 de dicho Decreto Legislativo. En esa medida, si la Entidad es usuaria de la Plataforma de Interoperabilidad del Estado – PIDE<sup>7</sup> y siempre que el servicio web se encuentre activo en el Catálogo de Servicios de dicha plataforma, no corresponderá exigir los documentos previstos en los literales e) y f).*

- g) Domicilio para efectos de la notificación durante la ejecución del contrato.
- h) Autorización de notificación de la decisión de la Entidad sobre la solicitud de ampliación de plazo mediante medios electrónicos de comunicación<sup>8</sup>. **(Anexo N° 12).**
- i) Detalle de los precios unitarios del precio ofertado<sup>9</sup>.
- j) Estructura de costos<sup>10</sup>.
- k) Detalle del precio de la oferta de cada uno de los servicios que conforman el paquete<sup>11</sup>.

#### Importante

- *En caso que el postor ganador de la buena pro sea un consorcio, las garantías que presente este para el perfeccionamiento del contrato, así como durante la ejecución contractual, de ser el caso, además de cumplir con las condiciones establecidas en el artículo 33 de la Ley y en el artículo 148 del Reglamento, deben consignar expresamente el nombre completo o la denominación o razón social de los integrantes del consorcio, en calidad de garantizados, de lo contrario no podrán ser aceptadas por las Entidades. No se cumple el requisito antes indicado si se consigna únicamente la denominación del consorcio, conforme lo dispuesto en la Directiva Participación de Proveedores en Consorcio en las Contrataciones del Estado”.*
- *En los contratos periódicos de prestación de servicios en general que celebren las Entidades con las micro y pequeñas empresas, estas últimas pueden otorgar como garantía de fiel cumplimiento el diez por ciento (10%) del monto del contrato, porcentaje que es retenido por la Entidad durante la primera mitad del número total de pagos a realizarse, de forma prorrateada en cada pago, con cargo a ser devuelto a la finalización del mismo, conforme lo establece el numeral 149.4 del artículo 149 y el numeral 151.2 del artículo 151 del Reglamento. Para dicho efecto los postores deben encontrarse registrados en el REMYPE, consignando en la Declaración Jurada de Datos del Postor (Anexo N° 1) o en la solicitud de retención de la garantía durante el perfeccionamiento del contrato, que tienen la condición de MYPE, lo cual será verificado por la Entidad en el link <http://www2.trabajo.gob.pe/servicios-en-linea-2-2> opción consulta de empresas acreditadas en el REMYPE.*
- *En los contratos cuyos montos sean iguales o menores a doscientos mil Soles (S/200,000.00),*

<sup>7</sup> Para mayor información de las Entidades usuarias y del Catálogo de Servicios de la Plataforma de Interoperabilidad del Estado – PIDE ingresar al siguiente enlace <https://www.gobiernodigital.gob.pe/interoperabilidad/>

<sup>8</sup> En tanto se implemente la funcionalidad en el SEACE, de conformidad con la Primera Disposición Complementaria Transitoria del Decreto Supremo N° 234-2022-EF.

<sup>9</sup> Incluir solo en caso de la contratación bajo el sistema a suma alzada.

<sup>10</sup> Incluir solo cuando resulte necesario para la ejecución contractual, identificar los costos de cada uno de los rubros que comprenden la oferta.

<sup>11</sup> Incluir solo en caso de contrataciones por paquete.

no corresponde presentar garantía de fiel cumplimiento de contrato ni garantía de fiel cumplimiento por prestaciones accesorias. Dicha excepción también aplica a los contratos derivados de procedimientos de selección por relación de ítems, cuando el monto del ítem adjudicado o la sumatoria de los montos de los ítems adjudicados no supere el monto señalado anteriormente, conforme a lo dispuesto en el literal a) del artículo 152 del Reglamento.

#### Importante

- Corresponde a la Entidad verificar que las garantías presentadas por el postor ganador de la buena pro cumplan con los requisitos y condiciones necesarios para su aceptación y eventual ejecución, sin perjuicio de la determinación de las responsabilidades funcionales que correspondan.
- De conformidad con el Reglamento Consular del Perú aprobado mediante Decreto Supremo N° 076-2005-RE para que los documentos públicos y privados extendidos en el exterior tengan validez en el Perú, deben estar legalizados por los funcionarios consulares peruanos y refrendados por el Ministerio de Relaciones Exteriores del Perú, salvo que se trate de documentos públicos emitidos en países que formen parte del Convenio de la Apostilla, en cuyo caso bastará con que estos cuenten con la Apostilla de la Haya<sup>12</sup>.
- La Entidad no puede exigir documentación o información adicional a la consignada en el presente numeral para el perfeccionamiento del contrato.

#### 2.4. PERFECCIONAMIENTO DEL CONTRATO

El contrato se perfecciona con la suscripción del documento que lo contiene. Para dicho efecto el postor ganador de la buena pro, dentro del plazo previsto en el artículo 141 del Reglamento, debe presentar la documentación requerida en **MESA DE PARTES DE LA DIRECCIÓN DE RED DE SALUD PACÍFICO NORTE**, ubicado en **AV. ENRIQUE MEIGGS N° 835 MIRAFLORES I ZONA DEL DISTRITO DE CHIMBOTE, PROVINCIA DE SANTA, DEPARTAMENTO DE ÁNCASH**.

#### 2.5. ADELANTOS

**NO SE ENTREGARÁN ADELANTOS**

#### Importante para la Entidad

- En el caso de procedimientos de selección cuyo monto del valor estimado no supere los doscientos mil Soles (S/ 200,000.00), siempre que se haya optado por perfeccionar el contrato con la recepción de una orden de servicios, debe sustituirse por esta disposición:  
“El contrato se perfecciona con la notificación de la orden de servicios. Para dicho efecto el postor ganador de la buena pro, dentro del plazo previsto en el artículo 141 del Reglamento, debe presentar la documentación requerida en [INDICAR LUGAR Y DIRECCIÓN EXACTA DONDE DEBE DIRIGIRSE EL POSTOR GANADOR].”
- En el caso de procedimientos de selección por relación de ítems, se puede perfeccionar el contrato con la suscripción del documento o con la recepción de una orden de servicios, cuando el monto del valor estimado del ítem no supere los doscientos mil Soles (S/ 200,000.00).  
Incorporar a las bases o eliminar, según corresponda.

#### 2.6. FORMA DE PAGO

La Entidad realizará el pago de la contraprestación pactada a favor del contratista en **PAGO ÚNICO**.

<sup>12</sup> Según lo previsto en la Opinión N° 009-2016/DTN.





**DIRECCIÓN DE RED DE SALUD PACÍFICO NORTE**  
**ADJUDICACIÓN SIMPLIFICADA N° 016 – 2023 – DRSPN/CS – 1**

---

Para efectos del pago de las contraprestaciones ejecutadas por el contratista, la Entidad debe contar con la siguiente documentación:

- Informe del funcionario responsable **jefe del Establecimiento de Salud** (lugar donde se ejecuta el servicio), asimismo del Jefe de Mantenimiento – Servicios Generales de la Red de Salud Pacífico Norte y del Ingeniero Supervisor y/o Inspector o quien haga sus veces, emitiendo la conformidad de la prestación efectuada.
- Comprobante de pago.
- Acta de devolución según formato adjunto en los TDR
- Carta de Garantía por periodo no menor de un (01) año
- En caso de existir observaciones durante la ejecución de la prestación del servicio o a la culminación del servicio en mención, la Oficina de Administración de la RED DE SALUD PACÍFICO NORTE, notificará

Dicha documentación se debe presentar en Mesa de Partes de la Dirección de la Red de Salud Pacífico Norte, ubicado en Av. Enrique Meiggs N° 835 Miraflores I Zona del Distrito de Chimbote, Provincia de Santa, Departamento de Áncash.



### CAPÍTULO III REQUERIMIENTO

#### Importante

*De conformidad con el numeral 29.8 del artículo 29 del Reglamento, el área usuaria es responsable de la adecuada formulación del requerimiento, debiendo asegurar la calidad técnica y reducir la necesidad de su reformulación por errores o deficiencias técnicas que repercutan en el proceso de contratación.*

#### 3.1. TERMINOS DE REFERENCIA



#### TERMINOS DE REFERENCIA

##### SERVICIO:

**"CONTRATACIÓN DEL SERVICIO DE MANTENIMIENTO  
DE LA COBERTURA DE TECHO POR LAS LLUVIAS  
INTENSAS PUESTO DE SALUD LLAPO, RED DE  
SALUD PACIFICO NORTE."**



REGIÓN : ANCASH  
PROVINCIA : PALLASCA  
DISTRITO : LLAPO  
LOCALIDAD : P.S.LLAPO



**JULIO 2023 CHIMBOTE**

  
Celia J. [Nombre] Copresuro  
CIVIL  
DIP. 203158

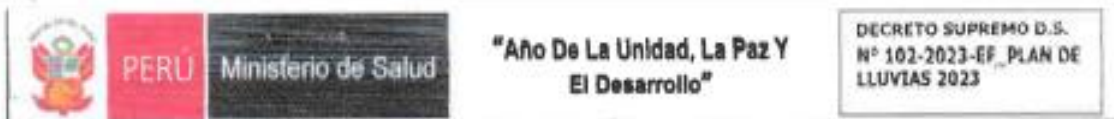

## INDICE

### TERMINOS DE REFERENCIA

#### APENDICE

##### **Estudios técnicos**

Apéndice 1: MEMORIA DESCRIPTIVA

Apéndice 2: Especificaciones técnicas

Apéndice 3: METRADOS

Apéndice 4: PRESUPUESTO

Apéndice 5: Cronograma de ejecución

Apéndice 6: PANEL FOTOGRAFICO DE INTERVENCIONES

Apéndice 7: PLANOS

##### **Documentos de apoyo**

Apéndice 8: Formato de acta de devolución de accesorios y/o materiales reemplazados.

  
Gaudy M. Domínguez  
ING. CIVIL  
CP 1203158



"Año De La Unidad, La Paz Y  
El Desarrollo"

DECRETO SUPREMO D.S.  
N° 102-2023-EF, PLAN DE  
LLUVIAS 2023

## TÉRMINOS DE REFERENCIA

### 1. DEPENDENCIA QUE REQUIERA LA CONTRATACIÓN

### 2. DENOMINACIÓN DE LA CONTRATA

Contrato del Servicio: "MANTENIMIENTO DE LA COBERTURA DE TECHO POR LAS LLUVIAS INTENSAS DEL PUESTO DE SALUD LLAPO, RED DE SALUD PACIFICO NORTE, REGIÓN ANCASH."

### 3. FINALIDAD PÚBLICA

Servicio: "MANTENIMIENTO DE LA COBERTURA DE TECHO POR LAS LLUVIAS INTENSAS DEL PUESTO DE SALUD LLAPO, RED DE SALUD PACÍFICO NORTE, REGIÓN ANCASH."

### 4. ANTECEDENTES

Desde hace varios años que el PUESTO DE SALUD LLAPO viene presentando problemas en infraestructura específicamente en la cobertura de techo por falta de mantenimiento preventivo y correctivo lo cual se ha evidenciado en la inspección realizada que consta en las imágenes del panel fotográfico que se adjunta al presente. Por lo que es prioritaria la ejecución de acciones de mantenimiento en el EE.SS. en las áreas identificadas que según la verificación e inspección.

Por lo que es prioritaria la ejecución de acciones de mantenimiento correctivo, que incluyen las actividades de mantenimiento de la cobertura del techo, el cielo Razo, instalaciones eléctricas, y servicios varios.

### 5. OBJETIVO DE LA CONTRATACION

Contratar los servicios de una persona natural y/o jurídica especializada que se encargue de ejecutar el "SERVICIO DE MANTENIMIENTO DE LA COBERTURA DE TECHO POR LAS LLUVIAS INTENSAS DEL PUESTO DE SALUD LLAPO."

#### 5.1 OBJETIVO GENERAL

Reducir los riesgos que afecten la salud y la seguridad en los diferentes ambientes por falta de mantenimiento del PUESTO DE SALUD LLAPO.

#### 5.2 OBJETIVOS ESPECIFICOS

- Mejorar la cobertura del techo, estructura de soporte, cielo raso, canaletas fluviales y accesorios.
- Reducir la vulnerabilidad de las edificaciones del Puesto de Salud Llapo encuaneto a los riesgos de falla de las instalaciones físicas.
- Mejorar el estado de conservación, las condiciones de funcionalidad operación y seguridad de la infraestructura física.
- Mejorar y conservar los elementos arquitectónicos de los ambientes del puesto de salud Llapo.



*Guillermo H. Rodríguez Capitanu*  
ING. CIVIL  
CIP 203158



PERÚ

Ministerio de Salud

"Año De La Unidad, La Paz Y  
El Desarrollo"

DECRETO SUPREMO D.S.  
N° 102-2023-EF\_PLAN DE  
LLUVIAS 2023

## 6. ALCANCES Y DESCRIPCION DEL SERVICIO

El Proveedor deberá realizar el mantenimiento correctivo de la infraestructura física del Servicio de "SERVICIO DE MANTENIMIENTO DE LA COBERTURA DE TECHO POR LAS LLUVIAS INTENSAS DEL PUESTO DE SALUD LLAPO." la cual comprende la ejecución de las siguientes actividades:

### 6.1 ACTIVIDADES A EJECUTAR

- Cambio de cobertura de techo, que incluye canaletas fluviales y accesorios.
- Mantenimiento del cielo raso
- Instalaciones eléctricas.
- Entre otros.

Las actividades se realizarán de acuerdo con el expediente para servicio de mantenimiento según detalle descrito en el Apéndice 1: Memoria descriptiva; Apéndice 2: Características técnicas; Apéndice 3: Planilla Metrados; Apéndice 4: Presupuesto; Apéndice 5: Cronograma de Ejecución; Apéndice 6: panel fotográfico y Apéndice 7: Planos.

La propuesta del Proveedor deberá efectuarse a todo costo por lo que asumirá los costos indirectos, directos, administrativos, fletes, transportes, recurso humano, materiales, Insumos, repuestos, seguros, plan de contingencia, pruebas, y gastos que se requieren hasta la finalización de las actividades, así como cualquier trabajo inherente que por naturaleza del servicio sea necesario. En tal sentido el contenido de los Anexos del 1 al 7 es referencial, por lo que el proveedor deberá presentar su oferta teniendo en cuenta esta condición.

El Proveedor deberá efectuar visitas técnicas a las instalaciones materia del presente servicio de forma opcional a fin de evaluar in situ ,para efectuar evaluaciones e indagaciones que estime pertinentes ,para presentar sus propuesta técnica y económica tomando en cuenta las condiciones del lugar donde se ejecutara el servicio ;en general todas las condiciones que puedan incidir de manera directa e indirecta, con el fin de que su oferta técnica y económica garantice la ejecución de la totalidad de las actividades requeridos ,de manera que el producto final este acorde a los objetivos perseguidos.

El proveedor deberá realizar las coordinaciones, con el representante que sea designado de la oficina.

Para la presentación de ofertas; los participantes deberán presentar de manera opcional el acta de visita técnica al establecimiento de salud motivo de la contratación, debidamente firmada por el representante del área usuaria, representante de la DIRIS LC y el representante de la empresa. Ver (Apéndice 07).



Carlo M. Delgado Caporaso  
ING. CIVIL  
C.P. 203158





PERÚ

Ministerio de Salud

"Año De La Unidad, La Paz Y  
El Desarrollo"

DECRETO SUPREMO D.S.  
N° 102-2023-EF\_PLAN DE  
LLUVIAS 2023

#### 1.4 PLAN DE TRABAJO

El Proveedor deberá presentar un Plan de Trabajo, en un plazo no mayor a los tres (03) días calendarios, contabilizados a partir del día siguiente de notificada la orden de servicio, el cual deberá remitir con atención a la oficina de mantenimiento, el mismo día, ya que deberá ser aprobado antes del inicio del servicio.

Así mismo el Proveedor adjuntará un cronograma al plan de trabajo de acuerdo a los planos y documentos del servicio, programando su trabajo en forma tal que su avance sea sistemático y pueda lograrse su terminación en forma ordenada y armónica y en el tiempo previsto.

- Se deberá considerar que en algunas zonas Distritales No es permitido trabajo nocturno / Domingos y Feriados / y restricción de horario días sábados.

#### 1.5 RECURSOS PROVISTOS POR EL PROVEEDOR

El personal del Proveedor deberá contar con las herramientas y equipos adecuados para la ejecución del servicio.

Asimismo, el Proveedor deberá de cumplir con dotar al personal a su cargo la indumentaria, equipos de protección personal (EPP) de seguridad de acuerdo con el tipo de actividad según normas de seguridad, los mismos que deberán utilizar obligatoriamente durante la ejecución del servicio.

De igual manera el proveedor deberá de contar con el SCTR del personal a su cargo.

#### 1.6 RECURSOS Y FACILIDADES QUE PROVEERÁ LA ENTIDAD

- 5.3.1 Facilidad de acceso al área a intervenir
- 5.3.2 Desocupar los ambientes durante el periodo de ejecución del servicio hasta la conformidad.
- 5.3.3 Contar con un ambiente de contingencia para reubicar los equipos que se reiteren de los ambientes a intervenir.
- 5.3.4 Facilidades de un espacio físico para almacenaje de herramientas y materiales.
- 5.3.5 Facilidades del lugar para acopio de residuos o elementos desmontados.



#### 1.7 REGLAMENTO TÉCNICO, NORMAS METROLÓGICAS Y/O SANITARIAS

De ser el caso, los equipos de medición a emplear deberán contar con certificación de calidad, el personal profesional y técnico deberá cumplir con las normas del Ministerio de Trabajo para ejecutar las actividades de mantenimiento



Gustavo M. Delgado Castañeda  
ING. CIVIL  
CIP 203158



PERÚ

Ministerio de Salud

"Año De La Unidad, La Paz Y  
El Desarrollo"

DECRETO SUPREMO D.S.  
N° 102-2023-EF PLAN DE  
LLUVIAS 2023

y deberá cumplir con los procesos y protocolos técnicos y de seguridad para estos fines.

#### 1.8 NORMAS TÉCNICAS.

Deberá realizar el servicio de mantenimiento cumpliendo con la normativa vigente:

- Reglamento Nacional de Edificaciones
- NTS 113-MINSA/DGIEM
- Reglamento de la Ley N° 29783, Ley de Seguridad y Salud en el Trabajo.
- Ley de Gestión integral de residuos sólidos D.L. N° 1278
- Otras normas vigentes.

#### 1.9 IMPACTO AMBIENTAL

El Proveedor deberá utilizar todas las medidas de precaución para el manejo adecuado de aquellos materiales contaminantes que pudiesen afectar el área de trabajo con derrames o productos que afecten la asepsia hospitalaria, con la finalidad de no causar un impacto ambiental negativo.

El Proveedor deberá mantener las instalaciones del establecimiento de salud en buen estado y se obliga a realizar la limpieza y disposición de residuos como producto del servicio realizado cumpliendo las normas ambientales.

El Proveedor deberá evitar contaminar el área de trabajo con material obtenido de reparaciones o resacas o eliminación de desmonte o similares; su transporte y almacenamiento debe estar acorde a la preservación ambiental. Asimismo, deberá dar el manejo apropiado de los residuos no contaminantes al relleno sanitario correspondiente, el cual debe estar certificado.

Asimismo, el Proveedor solo estará autorizado para almacenar los residuos sólidos indicados líneas arriba (en bolsas, sacos o similar), por un tiempo máximo cuarenta y ocho (48) horas en el lugar indicado por los representantes del Establecimiento de Salud, debiendo coordinar anticipadamente su desplazamiento para definir el horario y procesos de control.

#### 1.10 SEGUROS

El Proveedor proporcionará seguros a sus trabajadores que ejecutarán los servicios contratados y por daños a terceros (Seguro Complementario de Trabajo de Riesgo SCTR) en cumplimiento con la Ley N° 29783 y su reglamento aprobado mediante D.S. 005-2012-TR.

El Proveedor se hará responsable de cualquier accidente de su propio personal, de personal del establecimiento de salud, de público usuario o de cualquier daño a terceros que ocurriera como consecuencia de la ejecución de los servicios de mantenimiento correctivo y/o preventivo contratados, debiendo asumir los costos de reparación de daños, sin perjuicio de que la DIRESA, Red de Salud o del Ministerio de Salud inicie las acciones judiciales y legales que correspondan



Gustavo M. Benítez Capristano  
ING. CIVIL  
CIP 203158



PERÚ

Ministerio de Salud

"Año De La Unidad, La Paz Y  
El Desarrollo"

DECRETO SUPLENTO D.S.  
N° 102-2023-EF\_PLAN DE  
LLUVIAS 2023

#### 1.11 LUGAR Y PLAZO DE PRESTACIÓN DEL SERVICIO

##### Lugar

El servicio se realizará en el Puesto de Salud Llapo, Ubicado en Llapo Mz F1Lte 17, Distrito de Llapo, Provincia santa, Departamento Ancash.

##### Plazo

El SERVICIO DE MANTENIMIENTO DE LA COBERTURA DE TECHO POR LAS LLUVIAS INTENSAS DEL PUESTO DE SALUD LLAPO." se ejecutará en un plazo máximo de cuarenta y cinco (45) días calendarios. Contados a partir del mismo día de la fecha de suscripción del **acta de inicio de actividades**

El plazo de suscripción del acta de inicio de actividades no deberá de exceder de dos (02) días calendarios siguientes a partir de la entrega del plan de trabajo.

El plazo para la entrega del plan de trabajo no deberá de exceder los tres (03) días calendarios siguientes a partir de la notificación de la orden del servicio.

Esta orden de servicio deberá ser comunicada al área usuaria y a la oficina de infraestructura y equipamiento el mismo día de notificada al proveedor del servicio.

#### 1.12 RESULTADOS ESPERADOS

El Proveedor deberá entregar el servicio ejecutado y los ambientes en correcto funcionamiento y en óptimas condiciones, así mismo deberá presentar un informe técnico del servicio ejecutado debidamente firmado por el responsable técnico del servicio (ingeniero civil o arquitecto colegiado y habilitado), cuyo plazo máximo de presentación será de 03 días después de concluido el servicio. El contenido mínimo será:

- Antecedentes (número de orden de servicio, descripción de la situación inicial del servicio, adjuntar panel fotográfico antes del servicio)
- Descripción de las actividades ejecutadas panel fotográfico durante la ejecución.
- Conclusiones (logro alcanzado después de ejecutar el servicio, adjuntar panel fotográfico de la situación final)
- Recomendaciones (respecto al tipo de servicio realizado)

El Proveedor realizará las pruebas necesarias, en lo que corresponda, para demostrar las condiciones óptimas del objeto del presente servicio, las cuales serán verificados por la supervisión.

#### 1.13 OTRAS OBLIGACIONES DEL PROVEEDOR

La propuesta del Proveedor deberá efectuarse a todo costo para lo cual asumirá los gastos que se requieren hasta la finalización de los trabajos y pruebas respectivas, así como contemplar cualquier trabajo inherente que por naturaleza del servicio sea necesario, por



Guillermo M. Domínguez Caporales  
ING. CIVIL  
CIP 203158





PERU

Ministerio de Salud

"Año De La Unidad, La Paz Y  
El Desarrollo"

DECRETO SUPREMO D.S.  
N° 102-2023-EF\_PLAN DE  
LLUVIAS 2023

lo que el proveedor se compromete a presentar su oferta teniendo en cuenta esta condición.

El Proveedor deberá ejecutar hasta la culminación, todas las actividades inherentes a la naturaleza del servicio aun cuando no estén expresamente descritos en los Anexos del 1 al 7. El Proveedor podrá efectuar visitas técnicas a las instalaciones materia del presente servicio a fin de evaluar "in situ" y conocer cualquier actividad complementaria que deba realizar y sus costos sea incluido en su oferta. El Proveedor deberá mantener comunicación y coordinación con el inspector responsable que designe la Red de Salud Pacífico Norte. El Proveedor deberá colocar señales preventivas y de advertencia de peligro cuando estén realizando el mantenimiento y cuando estén ausentes del lugar de trabajo y tomará todas las medidas preventivas que sean necesarias para evitar accidentes de público, usuarios, personal médico y asistencial del establecimiento de salud, bajo responsabilidad civil y penal.

El Proveedor deberá dejar limpias y libre de contaminantes las áreas intervenidas.

El Proveedor deberá limpiar los vidrios, pisos y toda superficie manchados por efectos del servicio a contratar, debiendo para esto prever el cuidado de equipos, pisos, ventanas, etc., contar para ello con los implementos necesarios para protegerlos (fundamentalmente protectores plásticos, mantas u otros afines).

Al inicio del servicio y hasta la culminación de este, el Proveedor deberá acreditar ante el EE.SS. el personal en una relación que contenga nombres y apellidos, nacionalidad, DNI y profesión u oficio, número de celular para las coordinaciones del establecimiento de salud con el profesional responsable del servicio de mantenimiento. Asimismo, deberá informar oportunamente a la supervisión sobre los cambios de personal.

El proveedor es responsable de solicitar los permisos correspondientes en los casos que requiera realizar trabajos ocupando espacios públicos o de propiedad de terceros y/o trabajos en horarios especiales.

#### **NO ES FACTIBLE HACER SUBCONTRATACIONES**

El Proveedor garantizará la prestación del servicio efectuado por un tiempo mínimo de un (01) año.

#### **ADELANTO DIRECTO O DE MATERIALES E INSUMOS:**

NO se darán ningún tipo de adelantos.

#### **1.14 CONFIDENCIALIDAD**

El proveedor se compromete a mantener confidencialidad y reserva absoluta de la información a la que se tenga acceso y que se encuentre relacionada con la Prestación, quedando prohibido de revelar a terceros la información que le sea proporcionada.



Gerardo M. Dominguez Capurrun  
ING. CIVIL  
CIP 203158



"Año De La Unidad, La Paz Y  
El Desarrollo"

DECRETO SUPLENTO D.S.  
N° 102-2023-EF\_PLAN DE  
LLUVIAS 2023

Esta obligación comprende la información que se entrega, como también la que se genera durante la realización de las actividades y la información producida una vez que se haya concluido el servicio. Dicha información puede consistir en planos, dibujos, fotografías, informes, recomendaciones, cálculos, documentos y otros proporcionados.

## **1.15 MEDIDAS DE CONTROL DURANTE LA EJECUCIÓN CONTRACTUAL**

### **1.15.1 ÁREA QUE COORDINARÁ CON EL PROVEEDOR**

El proveedor coordinará en la **RED DE SALUD PACÍFICO NORTE** con el área de administración, el jefe de la oficina de logística Oficina de Mantenimiento y el ingeniero supervisor del servicio, para efectos de inicio, ejecución, inspección y culminación del servicio.

En ausencia del supervisor, para la ejecución específica de las actividades, el proveedor deberá coordinar con el médico jefe del establecimiento de salud o la persona que fuera delegada para tal fin.

### **1.15.2 ÁREAS RESPONSABLES DE LA SUPERVISIÓN DEL SERVICIO**

La **RED DE SALUD PACÍFICO NORTE** designará un supervisor para efectos del control técnico de ejecución del servicio, el mismo que coordinará con la Entidad (Oficina de Mantenimiento) para implementar las supervisiones y control de ejecución del servicio.

### **1.15.3 CONFORMIDAD DEL SERVICIO**

La conformidad será emitida por el jefe del establecimiento de Salud que corresponda, el jefe de Mantenimiento – servicios Generales de la Red de Salud Pacífico Norte y el ingeniero Supervisor y/o Inspector quien haga sus veces.

Son requisitos mínimos para la recepción del servicio:

- Cumplimiento de los Términos de Referencia y Anexos. –
- Informe técnico del servicio ejecutado debidamente firmado por el contratista – responsable del mantenimiento.
- Acta de devolución según formato Anexo 8, siempre y cuando corresponda.
- Protocolos de pruebas, en lo que corresponda.
- Carta de garantía por periodo no menor de un (01) año.

En caso de existir observaciones durante la ejecución de la prestación o a la culminación de estas, la Área administrativa de la Red de Salud Pacífico



*Gustavo M. Churruarín*  
ING. CIVIL  
CIP 203158



**PERÚ**

**Ministerio de Salud**

**"Año De La Unidad, La Paz Y  
El Desarrollo"**

**DECRETO SUPREMO D.S.  
N° 102-2023-EF, PLAN DE  
LLUVIAS 2023**

Norte notificará dichas observaciones para que el efectuar las correcciones del caso, para lo cual se le otorgará un plazo que no excederá de los tres (03) días calendario.

#### **1.16 VICIOS OCULTOS**

El Proveedor por la calidad ofrecida y por los vicios ocultos el servicio ofrecido tendrá una responsabilidad de un (01) año.

#### **1.17 FORMA DE PAGO**

El pago único se realizará después de ejecutada la prestación del servicio, luego de firmada el Acta de Conformidad.

#### **1.18 PENALIDAD**

En caso de retraso injustificado del proveedor en la ejecución de las prestaciones objeto del contrato, la Entidad le aplica automáticamente una penalidad por mora por cada día de atraso. La penalidad se aplica automáticamente y se calcula de acuerdo a la siguiente fórmula:

$$\text{Penalidad diaria} = \frac{0.10 \times \text{Monto}}{F \times \text{plazo en días}}$$

Donde: F= 0.25 Para plazos mayores a sesenta (60) días ó

F = 0.40 Para plazos menores o iguales a sesenta (60) días

#### **1.19 OTRAS PENALIDADES**

Otras penalidades serán aplicadas por cada incumplimiento de las exigencias establecidas en los términos de referencia, entendiéndose por incumplimiento lo siguiente:

N°	Descripción	Penalizaciones (% valor adjudicado)	Procedimiento de Verificación
1	No contar con SCTR del personal programado.	De 10% hasta 50% de 1 UIT	Se evaluará la documentación requerida al proveedor para la suscripción del contrato (dentro de los cuales debe de constar la póliza del SCTR).

#### **1.20 SISTEMA DE CONTRATACIÓN**

El presente procedimiento se rige por el sistema de **SUMA ALZADA**, de acuerdo a lo establecido en el expediente de contratación respectivo.

## **2 APENDICE**

### **Estudios técnicos**

Apéndice 1: MEMORIA DESCRIPTIVA

Apéndice 2: Especificaciones técnicas



*[Signature]*  
**Gerente M. Desarrollo Comunal**  
 ING- CIVIL  
 CIP 203158





"Año De La Unidad, La Paz Y  
El Desarrollo"

DECRETO SUPLENTO D.S.  
N° 102-2023-EF\_PLAN DE  
LLUVIAS 2023

Apéndice 3: METRADOS

Apéndice 4: PRESUPUESTO

Apéndice 5: Cronograma de ejecución

Apéndice 6: PANEL FOTOGRÁFICO DE INTERVENCIONES

Apéndice 7: PLANOS

**Documentos de apoyo**

Apéndice 8: Formato de acta de devolución de accesorios y/o materiales reemplazados.

### 3 REQUISITOS DE CALIFICACIÓN

#### 3.1 EXPERIENCIA DEL POSTOR EN LA ESPECIALIDAD

##### Requisitos:

El postor debe acreditar un monto facturado acumulado equivalente a dos (2) veces el valor referencial, por la contratación de servicios iguales o similares al objeto de la convocatoria, durante los ocho (8) años anteriores a la fecha de la presentación de ofertas que se computarán desde la fecha de la conformidad o emisión del comprobante de pago, según corresponda.

En el caso de postores que declaren en el **Anexo N° 1** tener la condición de micro y pequeña empresa, se acredita una experiencia del (25%) DEL VALOR ESTIMADO, por la venta de servicios iguales o similares al objeto de la convocatoria, durante los ocho (8) años anteriores a la fecha de la presentación de ofertas que se computarán desde la fecha de la conformidad o emisión del comprobante de pago, según corresponda. En el caso de consorcios, todos los integrantes deben contar con la condición de micro y pequeña empresa.

Se considerarán servicios similares a los siguientes: **MANTENIMIENTO Y/O ADECUACIÓN DE INFRAESTRUCTURA Y/O ACONDICIONAMIENTO DE AMBIENTES EN GENERAL EN INSTITUCIONES EDUCATIVAS, PUESTOS/POSTAS/CENTROS DE SALUD, HOSPITALES E INSTITUCIONES PÚBLICAS).**

##### Acreditación:

La experiencia del postor en la especialidad se acreditará con copia simple de (i) contratos u ordenes de servicios, y su respectiva conformidad o constancia de prestación; o (ii) comprobantes de pago cuya cancelación se acredite documental y fehacientemente, con voucher de depósito, nota de abono, reporte de estado de cuenta, cualquier otro documento emitido por Entidad del sistema financiero que acredite el abono o mediante cancelación en el mismo comprobante de pago, correspondientes a un máximo de veinte (20) contrataciones.



*Carlos M. Delgado Cordero*  
ING. CIVIL  
CIP 203158



PERÚ

Ministerio de Salud

"Año De La Unidad, La Paz  
Y El Desarrollo"

DECRETO SUPREMO D.S.  
N° 102-2023-EF\_PLAN DE  
LLUVIAS 2023

## APENDICE N° 01

### MEMORIA DESCRIPTIVA

**SERVICIO: "MANTENIMIENTO DE LA COBERTURA DE TECHO POR LAS LLUVIAS INTENSAS PUESTO DE SALUD LLAPO, RED DE SALUD PACIFICO NORTE, REGIÓN ANCASH."**

#### **1. ANTECEDENTES:**

El Ministerio De Salud ha considerado el desarrollo del siguiente:

**SERVICIO: "MANTENIMIENTO DE LA COBERTURA DE TECHO POR LAS LLUVIAS INTENSAS DEL PUESTO DE SALUD LLAPO, RED DE SALUD PACIFICO NORTE, REGIÓN ANCASH."**

con fines de mejorar las condiciones de los establecimientos de Salud y brindar adecuadamente los servicios de atención que necesita la población atendida, en tal sentido se recurrió al recinto para obtener los problemas que aquejan y verificar las condiciones actuales que mantienen estos y en base a ello elaborar el expediente técnico de tal manera que justifique los gastos respectivos y sirva de base para la ejecución de la actividad.

#### **2. OBJETIVO:**

- ✓ Mejorar la calidad de atención de los pacientes o usuarios del establecimiento de salud Llapo.
- ✓ Mejorar el aislamiento ante las lluvias instalando el techo del Puesto de Salud Llapo.
- ✓ Mejora de la infraestructura del establecimiento con un mantenimiento a la infraestructura de los cielos rasos de todos los ambientes afectados por las lluvias del Puesto de Salud Llapo.
- ✓ Mejorar la impermeabilidad de la infraestructura del establecimiento Puesto de Salud Llapo.
- ✓ Dar una buena calidad de atención a los asegurados, mejora en la evacuación fluvial en el establecimiento de Llapo.
- ✓ Mejorar las instalaciones eléctricas y sanitarias del Puesto de Salud Llapo, para mejorar la seguridad y atención dentro del establecimiento.



*Guillermo M. Domínguez Caprimani*  
ING. CIVIL  
CIP 203158



PERÚ

Ministerio de Salud

"Año De La Unidad, La Paz  
Y El Desarrollo"

DECRETO SUPREMO D.S.  
N° 102-2023-EF\_PLAN DE  
LLUVIAS 2023

### 3. DATOS DEL ESTABLECIMIENTO DE SALUD

#### ✓ UBICACIÓN



Plano de Ubicación Geolocalización

#### ✓ DATOS GENERALES:

Nombre : PUESTO DE SALUD LLAPO  
Categoría : I - 1  
Dirección : Llapo Mza F1 Lte 17  
Distrito : LLAPO  
Provincia : PALLASCA  
Región : ANCASH  
DIRIS : RED DE SALUD PACIFICO NORTE



#### ✓ ACCESIBILIDAD

El establecimiento de salud se encuentra ubicado en su totalidad en áreas urbanas consolidadas cuentan con accesibilidad territorial, vinculadas a avenidas que se constituyen en vías de integración metropolitana.



Guillermo M. Domínguez Espinoza  
ING. CIVIL  
CIP 203158





PERÚ

Ministerio de Salud

"Año De La Unidad, La Paz  
Y El Desarrollo"

DECRETO SUPREMO D.S.  
N° 102-2023-EF\_PLAN DE  
LLUVIAS 2023

✓ **SERVICIOS**

El establecimiento de salud donde se realizará la intervención cuenta con todos los servicios básicos como son energías eléctricas, agua y alcantarillado.

✓ **ESTADO ACTUAL**

Se hizo la visita ocular al establecimiento para determinar el estado de emergencia el Puesto de Salud Llapo, donde se pudo evidenciar que el estado del techo esta dañado a causa de los fenómenos naturales como la lluvia por lo cual se requiere de un resane de la losa aligerada y de las vigas que se encuentran dañadas por la humedad generada. Luego, se verificó que el establecimiento cuenta con ambientes en los cuales la conexión eléctrica esta dañada y hay luminarias que no están funcionando correctamente para lo cual se hará una reposición de estos, Por último, se observó la necesidad que tenía este establecimiento de una renovación a sus instalaciones sanitarias completa desde las tuberías como de los aparatos sanitarios con la finalidad de que este establecimiento brinde una atención de calidad a los pacientes así como al personal que labora.

**4. DE LA INTERVENCIÓN.**

✓ **TIPO DE INTERVENCIÓN PREVENTIVO EN EL ESTABLECIMIENTO DE SALUD**

- A)- Acciones de mantenimiento – Trabajos provisionales y Servicio Preliminares
- B)- Acciones de mantenimiento – Especialidad de Arquitectura
- C)- Acciones de mantenimiento – Instalaciones Eléctricas
- D)- Acciones de mantenimiento – Instalaciones Sanitarias
- E)- Acciones de mantenimiento – Instalaciones Mecánicas
- D)- Acciones de mantenimiento – Instalaciones Comunicaciones y otros

**5. TIEMPO DE EJECUCIÓN**

- ✓ Cuarenta y cinco (45) días calendarios.

**6. MODALIDAD DE EJECUCIÓN:**

- Suma Alzada



Gustavo M. Dávila Capristano  
ING. CIVIL  
CIP 203158

## ESPECIFICACIONES TÉCNICAS ESPECÍFICAS

### **01. TRABAJOS DE MANTENIMIENTO DE LA COBERTURA DE TECHO DEL PUESTO DE SALUD LLAPO**

#### **01.01 OBRAS PROVISIONALES**

##### **01.01.01. CASETA PARA ALMACENAR MATERIALES, EQUIPOS Y HERRAMIENTAS**

###### **Descripción**

Dentro de las obras preliminares y de carácter transitorio está el alquiler de almacén y oficinas. Por el mismo precio asignado a esta partida se podrá realizar habilitación de dichos ambientes con la condición que cumplan con el mismo objetivo.

Estos ambientes estarán ubicados en la zona donde se ejecutará la obra y estarán ubicados en tal forma que los trayectos a recorrer tanto del personal como de los materiales sean los más cortos posibles para no interferir con el desarrollo normal de la obra.

El material para la habilitación alternativa planteada podrá ser de elementos de madera, triplay o de elementos prefabricados, siempre que estén a prueba de precipitaciones pluviales y de acuerdo a las indicaciones realizadas por el Ingeniero supervisor.

Se controlará el cumplimiento de los siguientes aspectos: la verificación de la seguridad que ofrezcan las instalaciones, el correcto uso de los mismos y las condiciones higiénicas de mantenimiento, limpieza y orden de las instalaciones.

###### **Procedimientos de Ejecución**

Esta partida comprende el un valor unidad (und) como esta en los metrados, también servirá como oficina de control y coordinación para los encargados, por lo cual deberá estar implementado con los servicios necesarios, incluye también la eliminación del desmonte o de los materiales inservibles que pudieran haberse acumulado; de tal manera que las vías y zonas materia de trabajo queden limpias, libre de todo obstáculo, deshecho o basura. Por el



*[Signature]*  
García M. [Signature]  
ING. CIVIL  
C# 203158

mismo precio asignado a esta partida se podrá realizar la habilitación de dichos ambientes con la condición que cumplan con el mismo objetivo.

Forma de Medición

El método de medición será por und de caseta para almacenar.

## 01.02. OBRAS PRELIMINARES

### 01.02.01. LIMPIEZA Y CONDICIONAMIENTO EN EL AREA DE TRABAJO

#### Descripción

Esta referido a la limpieza de la obra luego de culminado los trabajos y antes de la entrega de la obra. Se procederá a dejar el lugar en condiciones óptimas, para el inicio de su funcionamiento, esto se refiere al traslado de desmontes existentes, limpieza de sobrantes de materiales como: madera, varillas de acero, etc. y el recojo de herramientas empleadas durante el proceso constructivo. Se hará esto con el fin de dejar las estructuras (construidas e instaladas), así como las áreas adyacentes y toda zona donde se realizaron los trabajos, limpias y libres de materiales que puedan originar algún accidente con los usuarios beneficiarios.

También se desmontarán todas aquellas obras provisiones establecidas al inicio de la obra, dejando limpia y libre de materiales punzo cortantes o basura, para permitir el tránsito normal de los usuarios.

Para la limpieza y recojo de desechos de material, los encargados deben armará grupos o cuadrillas de trabajo, para el traslado inmediato de material excedente proveniente de las excavaciones, recortes de tuberías, y de toda aquella actividad ejecutada durante el proceso constructivo y que generan desperdicios de manera inevitable. El trabajo debe ser organizado y efectuado en el menor tiempo posible, para que el sistema entre en operación; contando para esto con las medidas de seguridad y limpieza requeridas para la entrega de la obra a los pobladores, en óptimas condiciones de funcionamiento.

Los encargados estarán pendientes que se abastezca de herramientas necesarias a los trabajadores, para la limpieza, recojo y traslado de los desechos. Los trabajos serán aprobados luego de hacer la verificación de cada una de las estructuras construidas.



*[Signature]*  
Gustavo M. Domínguez Capistrán  
ING. CIVIL  
CIF 203158

Los encargados deben estar provisto de palas, escobas y bolsas para ir recogiendo los desperdicios e ir ubicándolos en el lugar destinado para el acopio, para posteriormente ser trasladado hacia el destino admitido por las autoridades correspondientes.

**Unidad de Medida**

La forma de medición se hará de manera globalmente (gib).

### **01.03. DESMONTAJE**

#### **01.03.01. DESMONTAJE DE ZOCALO DE CERAMICA**

**Descripción**

Esta partida se refiere al desmontaje y retiro del zócalo existente las cuales tienen están en mal estado. El los encargados deberá desmontar el piso con mucho cuidado a fin de no dañar ningún elemento estructural.

**Método de medición**

La forma de medición se hará en metros cuadrados(m2).



#### **01.03.02. DESMONTAJE DE APARATOS SANITARIOS**

**Descripción**

Esta partida se refiere al desmontaje y retiro de los aparatos sanitarios existente las cuales tienen están en mal estado. El los encargados deberá desmontar los aparatos sanitarios con mucho cuidado a fin de no dañar ningún elemento estructural.

**Método de medición**

La forma de medición se hará en metros cuadrados (und).



### **01.04. DEMOLICION**

#### **01.04.01. DEMOLICION DE CONTRAPISO AFECTADO POR LA HUMEDAD**

**Descripción. -**

Esta partida consiste en la demolición de muros, columnas, vigas de concreto armado, cimentación, escaleras y losas, según se especifique en planos adjuntos. El

trabajo a realizarse será maquinaria pesada, como retroexcavadora y cargador frontal, y si es necesario se utilizará herramientas y equipos, pero siempre se deberá tener cuidado en no dañar estructura no contemplada.

#### **Método de medición**

La forma de medición se hará en metros cuadrados(m<sup>2</sup>).

#### **01.04.02. DEMOLICION DE MURO BAJO DE DUCHA**

Similar al ítem 01.04.01

#### **01.04.03. ELIMINACION DE DESMONTE**

##### **Descripción. -**

Este trabajo comprende la eliminación de los materiales sobrantes de las diferentes actividades realizadas descritos en forma específica.

Se prestará particular atención al hecho que no ocasionen innecesarias interrupciones al tránsito peatonal o vehicular, así como molestias con el polvo que generan las etapas de aplicación, carguío y transporte que forman parte de esta sub partida.

El destino final de los materiales excedentes será elegido de acuerdo con las disposiciones y necesidades.

#### **Método de medición**

El trabajo ejecutado se medirá en metros cúbicos (m<sup>3</sup>).

### **01.05. RESANES**

#### **01.05.01. RESANE DE CIEO RASO Y VIGAS DE CONCRETO**

##### **DESCRIPCION**

Previo al inicio del tarrajeo la superficie donde se aplicará la mezcla se limpiará y humedecerán, recibirán un tarrajeo frotachado con una mezcla que será una proporción en volumen de 1 parte de cemento, y 5 partes de arena, el espesor máximo será de 1.5 cm. como máximo.

El tratamiento Muros será de la siguiente manera:

1. En las áreas exteriores voladizos del aligerado se aplicará una mezcla en proporción 1:5 cemento-arena, igualmente en las áreas interiores, con el sistema de cinta.



*[Signature]*  
Giovanni M. Domínguez Caporaso  
ING. CIVIL  
CIP 203158

2. En caso que se produzcan encuentros con otros planos ya sean estructurales o de albañilería con el cielo raso, se colocarán bruñas de 1 x 1 cm., esta bruña se ejecutará con "palo de corte" que corra apoyándose sobre reglas.

3. Con el fin de evitar ondulaciones será preciso aplicar la pasta de inmejorables condiciones de trabajabilidad.

Para el tratamiento de estas superficies se encuentran indicaciones en el Cuadro de Acabados.

### **METODO DE MEDICION**

Este trabajo será medido metro cuadrado (m<sup>2</sup>).

#### **01.05.02. TARRAJEO DE MUROS C:A 1:5, E=1.5CM**

##### **DESCRIPCION:**

La superficie a cubrirse con Esta partida considera los trabajos de tarrajeo frotachado en las superficies de muro de concreto armado. El tarrajeo será con mortero cemento arena en proporción 1:5 en espesor entre 1.0cm y 1.50 cm. como máximo.

Se utilizará el CEMENTO PORTLAND TIPO I (42.5 kg); sin aditivos.

El trabajo se hará con cintas de mortero pobre 1:7 cemento-arena corridos verticalmente y a lo largo del muro, la mezcla del tarrajeo será en proporción 1:5.

Las cintas se aplomarán y sobresaldrán el espesor exacto del tarrajeo y estarán espaciadas a 1 m. partiendo lomas cerca posible de la unión de las esquinas.

Luego de rellenado el espacio entre cintas se picará estas y en su lugar se rellenaran con mezcla un poco más fuerte que la usada en el tarrajeo, las cintas no deben formar parte del tarrajeo.

El trabajo final obtenido será una superficie semi lisa y plana sin ondulaciones.

Salvo que en los planos se indiquen de otra manera, los encuentros entre los muros revocados se ejecutarán en ángulo recto, cuidando especialmente que quede perfectamente recta la línea del encuentro.

##### **Unidad de Medida:**

La unidad de medida se hará por metro cuadrado (m<sup>2</sup>).

#### **01.06. MURO Y TABIQUERIA DE ALBAÑILERIA**



*Guillermo M. Domínguez Capistrano*  
ING. CIVIL  
CIF. 203158



#### 01.06.01. MURO DE CANTO LADRILLO PANDERETA C:A 1:5, E=1.5 CM

##### Descripción.

Los muros serán de ladrillo pandereta de arcilla macizo de dimensiones 9x13x24 cm. y serán asentado con aparejo de soga, con mortero de proporciones C:A, 1:4 y espesor de junta 1.5 cm.

##### Método de medición

El trabajo efectuado se medirá por metro cuadrado (m2).

#### 01.07. INSTALACIONES DE PISO

##### 01.07.01. INSTALACION DE CONCRETO F'C=175 KG/CM2 PARA CONTRAPISO

##### DESCRIPCION:

##### 1.1 Clases de concreto

Para cada tipo de construcción en las obras, la calidad del concreto especificada en los planos se establecerá según su clase, referida sobre la base de las siguientes condiciones:

- Resistencia a la compresión especificada  $f'c$  a los 28 días
- Relación de agua / cemento máximo permisible en peso, incluyendo la humedad libre en los agregados, por requisitos de durabilidad e impermeabilidad.
- Consistencia de la mezcla de concreto, sobre la base del asentamiento máximo (Slump) permisible.

##### 1.2 Resistencia de concreto

La resistencia de compresión especificada del concreto  $f'c$  para cada porción de la estructura indicada en los planos, se refiere a la alcanzada a los 28 días, a menos que se indique otra.

##### 1.3 Diseño de mezclas de concreto

La determinación de la proporción de agregados, cemento y agua de concreto se realizará mediante mezclas de prueba de modo que se logre cumplir con los requisitos de trabajabilidad, impermeabilidad resistencia y durabilidad exigidos para cada clase de concreto.



*Guillermo M. Rodríguez Espinoza*  
ING. CIVIL  
C.P. 203158

Las series de mezclas de pruebas se harán con el cemento Portland Tipo I u otro especificado o señalado en los planos con proposiciones y consistencias adecuadas para la colocación del concreto en obra, usando las relaciones agua / cemento establecidas, cubriendo los requisitos para cada clase de concreto.

#### 1.4 Pruebas de resistencia de concreto

Con el fin de ratificar los resultados de las mezclas de prueba, se preparan series de pruebas a escala natural, para cada clase de concreto, en las mezcladoras o planta de mezclado que se usarán para la obra.

Los ensayos se harán con suficiente anticipación con el fin de disponer de resultados completos y aceptables de comenzar el vaciado de las obras.

Para una verificación continua de la calidad del concreto, se efectuarán ensayos de consistencia y pruebas de resistencia durante la operación de colocación del concreto en obra.

La prueba de resistencia, a una edad determinada será el resultado del valor promedio del ensayo a la compresión de dos especímenes cilíndricos de 6" y 12", de acuerdo con la Norma ASTM-C-33 del "Método de Ensayo a Compresión de Especímenes Cilíndricos de Concreto", provenientes de una misma muestra de concreto, tomando de acuerdo con la Norma ASTM-C-172 del "Método de Muestra de Concreto Fresco".

Cada muestra de concreto estará constituida por seis especímenes moldeados y curados de acuerdo con la Norma ASTM-C-33 del "Método de Fabricación y Curado de Especímenes de Ensayo de Concreto, en el Campo". Estos Especímenes serán curados bajo condiciones de obra y ensayados a los 7, 28 y 60 días.

El nivel de resistencia especificada  $f'_c$ , para cada clase de concreto, será considerado satisfactorio si cumple a la vez los siguientes requisitos.

- Sólo una de diez pruebas individuales consecutivas de resistencia podrá ser más baja que la resistencia especificada  $f'_c$ .
- Ninguna prueba individual de resistencia podrá ser menor en 35 kg/cm<sup>2</sup>, de la resistencia especificada.



*Guillermo Díaz Viquez Caprile*  
ING. CIVIL  
CIP 203158

A pesar de la comprobación del Supervisor, el Ingeniero Residente será total y exclusivamente responsable de conservar la calidad del concreto de acuerdo a las especificaciones.

Para el caso de las pruebas de resistencia de cilindros curados en el campo, que sirven para verificar la eficacia del curado y protección del concreto en obra, se deberá cumplir lo siguiente:

Las pruebas de resistencia de cilindros curados en el campo tendrán un valor igual o mayor que el 85% de la resistencia de los cilindros de la misma mezcla, pero curado en el laboratorio.

Cuando las pruebas de resistencia de los cilindros son curadas en el laboratorio y dan valores apreciablemente más altos que  $f'_c$ , los resultados de las pruebas de los cilindros curados en el campo se consideran satisfactorios si exceden la resistencia de los especímenes de la misma mezcla curados en el laboratorio.

Cuando las pruebas de resistencia no cumplan con los requisitos anteriormente indicados, o cuando los cilindros curados en el campo indican diferencia en la protección y el curado, el Supervisor ordenará al ensayo de testigos (diamantinos) de concreto, de acuerdo con la Norma ASTM-C-42 "Método de Obtención y Ensayo de Testigos Perforados y Vigas Cerradas de Concreto", para aquella área del concreto colocado que se encuentre en duda.

En cada caso, tres testigos de concreto serán tomados por cada prueba de resistencia, cuyo valor sea 35 kg/cm<sup>2</sup>, menor que la resistencia especificada  $f'_c$ .

Clase de Construcción	Asentamiento en Pulgadas	
	Máximo	Mínimo
Zapatas o placas reforzadas	3	1
Zapatas sin armar y muros C*	3	1
Losa, vigas, muros reforzados	4	1
Columnas	4	1

El concreto del área de la estructura en duda y representado por los tres testigos de concreto será satisfactorio si el valor promedio del ensayo de resistencia de los testigos es igual o mayor que el 85% de  $f'_c$  y ningún valor de ensayo individual de los mismos sea menor que el 75% de  $f'_c$ .



Gaudo M. Domínguez Caprimun  
ING. CIVIL  
CIP. 203158



En caso contrario, el procederá a la eliminación y reposición de la parte afectada de la obra.

Los métodos y procedimientos empleados para la reparación del concreto deberán cumplir con lo especificado por el Concrete Manual de Bureau of Reclamation (8va Edición Capítulo VII).

### 1.5 Consistencia del concreto

Las proporciones de agregado-cemento serán tales que se pueda producir una mezcla fácilmente trabajable (y que además tengan la resistencia especificada), de manera que se acomode dentro de las esquinas y ángulos de las formas y alrededor del refuerzo con el método de colocación empleado en la obra; pero que no permita que los materiales se segreguen o produzcan un exceso de agua libre en la superficie.

#### Asentamiento Permitido

Se recomienda usar los mayores "SLUMP" para los muros delgados, para el concreto expuesto y zona con mucha armadura.

### 1.6 Pruebas de consistencia del concreto

Las pruebas de consistencia se efectuarán mediante el ensayo de asentamiento, de acuerdo con la Norma ASTM-C-143 del "Método de Ensayo de Asentamiento" (SLUMP) de concreto de cemento Portland". Los ensayos de asentamiento del concreto fresco, se realizarán por lo menos durante el muestreo para las pruebas de resistencia y con una mayor frecuencia, según lo ordene el Supervisor, a fin de verificar la uniformidad de consistencia del concreto.

En todo caso el supervisará las pruebas necesarias de los materiales y agregados de los diseños propuestos de mezcla y del concreto resultante, para verificar el cumplimiento con los requisitos técnicos y especificaciones de la obra.

### 1.7 Aceptación del concreto

Para el caso de concreto armado, se requiere como base de aceptación que el promedio de cualquier grupo de 5 ensayos de resistencia sea igual o mayor que la resistencia especificada en los planos y no más de un 20% de los ensayos de resistencia, tengan valores menores que la resistencia especificada en los planos. Esto cuando se refiere a diseño, según parte IV-A del Reglamento del ACI-318.



  
Guillermo M. Domínguez Caprera  
ING. CIVIL  
C.O.P. 207158

Para estructuras diseñadas de acuerdo a la parte IV-B del Reglamento ACI-318 y para estructuras pretensadas, el promedio de cualquier grupo de 3 ensayos consecutivos de resistencia de especímenes curados en el laboratorio que representan cada clase de concreto será igual o mayor que la resistencia especificada; y no más del 10% de los ensayos de resistencia tendrán valores menores que la resistencia especificada.

Cuando los especímenes curados en el Laboratorio, no cumplieran los requisitos de resistencia, el Ingeniero de Control tendrá el derecho de ordenar cambios en el concreto suficiente como para incrementar la resistencia y cumplir con los requisitos especificados.

Cuando en opinión del Ingeniero Supervisor, las resistencias de los especímenes curados en el campo están excesivamente debajo de la resistencia de los curados en el laboratorio, pueden exigirse al Contratista que mejore los procedimientos para proteger y curar el concreto, en caso de que muestre deficiencias en la protección y curado del Ingeniero Supervisor puede requerir ensayos de acuerdo con "Métodos de obtener, proteger, reparar y ensayar especímenes de concreto endurecidos para resistencia a la compresión y a la flexión" (ASTM-C-42) u ordenar prueba de carga, como se indica el capítulo de 2 del (ACI 318), para aquella porción de la estructura donde ha sido colocado el concreto.

## 2.0 Materiales

### 2.1 Cemento

El cemento que se utilizará será el cemento Portland normal Tipo I, debiéndose cumplir los requerimientos de las especificaciones ASTM-C150, para Cemento Portland.

El empleo de cemento Portland Tipo I, se hará de acuerdo a lo indicado en los planos y las especificaciones técnicas.

El cemento será transportado de la fábrica al lugar de la obra, de forma tal que no esté expuesto a la humedad y el sol. Tan pronto llegue el cemento a obra será almacenado en un lugar seco, cubierto y bien aislado de la intemperie, se rechazarán las bolsas rotas y/o con cemento en grumos. No se arrumará a una altura de 10 sacos.



*Guillermo M. Domínguez Caprioglio*  
ING. CIVIL  
CIP 203158

Si se diera el caso de utilizar cemento de diferentes tipos, se almacenarán de manera que se evite la mezcla o el empleo de cemento equivocado.

Si el cemento a usarse permaneciera almacenado por un lapso mayor de 30 días, se tendrá que comprobar su calidad mediante ensayos.

## 2.2 Agregados

Los agregados que se usarán serán el agregado fino o arena y el agregado grueso (piedra chancada) o grava del río limpia, en todo caso el, realizará el estudio y selección de canteras para la obtención de agregados para concreto que cumplan con los requerimientos de las Especificaciones ASTM – C 33.

## 2.3 Arena

El agregado fino, consistirá de arena natural o producida y su gradación deberá cumplir con los siguientes límites:

Tamiz	% que pasa Acumulado
3/8"	— 100
NE 4"	95 a 100
NE 8"	80 a 100
NE 16"	50 a 85
NE 30"	25 a 60
NE 50"	10 a 30
NE 100"	2 a 10
NE 200"	0 a 0

Estará libre de materia orgánica, sales, o sustancias que reaccionen perjudicialmente con los álcalis del cemento.



*[Signature]*  
**Gerardo M. Delgado**  
 ING. CIVIL  
 CIP° 203158



La gradación del agregado grueso será continua, conteniendo partículas donde el tamaño nominal hasta el tamiz # 4, debiendo cumplir los límites de granulometría establecidos en las Especificaciones ASTM-C-33.

#### **2.4 Agregado grueso**

Deberá ser de piedra o grava rota o chancada, de grano duro y compacto, limpia de polvo, materia orgánica, barro o otras sustancia de carácter deletreo. En general deberá estar de acuerdo con las normas ASTM C-33-61T, el tamaño máxima para losas y secciones delgadas incluyendo paredes, columnas y vigas deberán ser de 3.5 cm. La forma de las partículas de los agregados deberá ser dentro de lo posible redonda cúbica.

El tamaño nominal del agregado grueso, no será mayor de un quinto de la medida más pequeña entre los costados interiores de los encofrados; dentro de los cuales el concreto se vaciará.

El contenido de sustancias nocivas en el agregado grueso no excederá los siguientes límites expresados en % del peso de la muestra:

-Granos de arcilla	:	0,25 %
-Partículas blandas	:	5,00 %
-Partículas más finas que la malla # 200	:	1,0 %
-Carbón y lignito	:	0,5 %

El agregado grueso, sometido a cinco ciclos del ensayo de estabilidad, frente al sulfato de sodio tendrá una pérdida no mayor del 12%.

El agregado grueso sometido al ensayo de abrasión de los Ángeles, debe tener un desgaste no mayo del 50%.

#### **2.5 Hormigón**

El hormigón será un material de río o de cantera compuesta de partículas fuertes, duras y limpios libras de cantidades perjudiciales de polvo blandas o escamosas, ácidos, materiales orgánicos o sustancias perjudiciales.

#### **2.6 Aditivos**

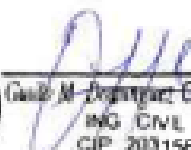

  
Gustavo M. Domínguez Capriles  
ING. CIVIL  
CIP 203158

Sólo se podrá emplear aditivos aprobados por el Ingeniero Supervisor. En cualquier caso, queda expresamente prohibido el uso de aditivos que contengan cloruros y/o nitratos.

## **2.7 Agua de mezcla**

El agua que se usa para mezclar concreto será limpia y estará libre de cantidades perjudiciales de aceites, álcalis, sales, materiales orgánicos y otras sustancias que puedan ser dañinas para el concreto.

## **3.0 Almacenamiento de materiales**

### **3.1 Almacenamiento del cemento**

El cemento será transportado de la fábrica al lugar de la obra, de forma tal que no esté expuesto a la humedad y el sol. Tan pronto llegue el cemento a obra será almacenado en un lugar seco, cubierto y bien aislado de la intemperie, se rechazarán las bolsas rotas y/o con cemento en grumos. No se arrumará a una altura mayor de 10 sacos.

Si se diera el caso de utilizar cemento de diferentes tipos, se almacenarán de manera que se evite la mezcla o el empleo de cemento equivocado.

El cemento a granel se almacenará en silos adecuados u otros elementos similares que no permitan la entrada de humedad.

Si el cemento a usarse permaneciera almacenado por un lapso mayor de 30 días, se tendrá que comprobar su calidad mediante ensayos.

### **3.2 Almacenamiento de agregados**

Los agregados en la zona de fabricación del concreto, se almacenarán en forma adecuada para evitar su deterioro o contaminación con sustancias extrañas. Se descargarán de modo de evitar segregación de tamaños. Los agregados almacenados en pilas o tolvas, estarán protegidos del sol, para evitar su calentamiento.

Cualquier material que se haya contaminado o deteriorado, no será usado para preparar concreto.



*Guillermo M. Domínguez Capistrano*  
ING. CIVIL  
CIP 203158

Los agregados deberán de ser almacenados o apilados en forma de que se prevenga una segregación (separación de las partes gruesas de las finas) o contaminación excesiva con otros materiales o agregados de otras dimensiones.

Para asegurar que se cumplan con estas condiciones el Ingeniero hará muestreos periódicos para la realización de ensayos de rutina en lo que se refiere a la limpieza y granulometría.

La arena deberá dejarse drenar hasta que se haya llegado a un contenido de humedad uniforme.

#### **4.0 Fabricación y transporte del concreto**

##### **4.1 Dosificación del concreto**

La proporción de mezclas de concreto, se harán en peso, el equipo de dosificación permitirá que las proporciones de cada uno de los materiales que componen la mezcla, puedan ser medidas en forma precisa y verificada fácilmente en cualquier etapa del trabajo.

El cemento y los agregados se medirán por peso en forma separada. La medición del agua de mezclado se hará con medidores de volumen con tanques de medición cilíndricos con una precisión del 1%.

La medición en peso se hará con una precisión dentro de 1 % para el cemento y 2 % de precisión para los agregados.

Antes de iniciar las operaciones de dosificación se procederá a la verificación de la exactitud de pesado de las balanzas para el cemento y agregados, lo mismo que los equipos de medición de agua, dicho control se realizará con la debida frecuencia durante el tiempo que dure la fabricación del concreto, a fin de verificar la precisión del equipo de dosificación.

##### **4.2 Mezclado de concreto**

Todo el concreto se mezclará hasta que exista una distribución uniforme de todos los materiales y se descargará completamente antes de que la mezcladora se vuelva a cargar.

El equipo y los métodos para mezclar concreto serán los que produzcan uniformidad en la consistencia, en los contenidos de cemento y agua, y en la graduación de los agregados, de principio a fin de cada revoltura en el momento de descargarse.



  
Gerardo M. Dominguez Capristano  
ING. CIVIL  
CIP. 203158

El mezclado del concreto, se hará en mezcladora del tipo aprobado. El volumen del material mezclado no excederá la capacidad garantizada por el fabricante o del 10 % más de la capacidad nominal.

La velocidad del mezclado será la especificada por el fabricante.

El tiempo de mezclado se medirá desde el momento en que todos los materiales sólidos se hallen en el tambor de mezclado con la condición que todo el agua se haya añadido antes de transcurrido una cuarta parte del tiempo de mezclado.

Los tiempos mínimos de mezclados serán:

(a) Un minuto y medio para mezcladoras de 1,0 m<sup>3</sup> o menos de capacidad.

Para mezcladoras con capacidades mayores de 1,0 m<sup>3</sup> se aumentará el tiempo de mezclado, 15 segundos para cada metro cúbico o fracción adicional de capacidad.

El concreto premezclado, se preparará y entregará de acuerdo con los requisitos establecidos en la Norma ASTM – C94 de "Especificaciones de Concreto Premezclado".

La eficiencia del equipo de mezclado será controlada mediante la prueba de funcionamiento de la mezcladora, según la Norma USBR, designación 126 de esta prueba, del Concrete Manual.

Sobre la base de los resultados de esta aprueba el Supervisor podrá disponer el retiro o arreglo de la mezcladora, o bien determinar las condiciones de funcionamiento (Carga máxima, velocidad de rotación, etc.), más aptas para poder garantizar la uniformidad de la calidad especificada del concreto.

#### **4.3 Transporte del concreto**

El transporte se hará por métodos que no permitan la pérdida del material ni de la lechada del concreto; el tiempo que dure el transporte se procurará que sea el menor posible.

No se permitirá transportar el concreto que haya iniciado su fragua o haya endurecido, ni aún parcialmente.

#### **5.0 Colocación, consolidación y curado del concreto**

##### **5.1 Colocación del concreto**



*Guillermo M. Delgado Capricorno*  
ING. CIVIL  
CIP 203158



Antes del vaciado se removerán todos los materiales extraños que puedan haber en el espacio que va a ocupar el concreto antes que éste sea vaciado del concreto, el Residente deberá aprobar la preparación de éste, después de haber controlado las superficies en las que se asienta el concreto, aprobando los equipos y sistemas de puesta en obra del concreto.

El concreto para rellenar algún volumen fuera de la sección que se indica en los planos, producido por sobre excavación, será de la misma calidad que el de la estructura adyacente.

El concreto deberá ser conducido para todo uso desde la mezcladora al lugar de vaciado por métodos que no produzca segregación de los materiales. El concreto deberá ser depositado tan próximo como sea posible de su posición final.

El llenado deberá ser realizado en forma tal que el concreto esté en todo momento en estado plástico y fluya rápidamente en todos los rincones y ángulos de las formas.

Todo el concreto será consolidado por medio de vibradores mecánicos internos aplicados directamente dentro del concreto en posición vertical. (Vibrador de aguja).

La intensidad y duración de la vibración será suficiente para lograr que el concreto fluya, se compacte totalmente y embona a las armaduras, tubos, conductos, manguitos y otra obra similar. Los vibradores sin embargo, no deberán ser usados para mover el concreto, sino a una pequeña distancia horizontalmente.

El aparato vibrador deberá penetrar en la capa colocada previamente para que las dos capas sean adecuadamente consolidadas juntas, pero no deberá penetrar en las capas más bajas, que ya han obtenido la fragua inicial. La vibración será interrumpida inmediatamente cuando un viso de mortero aparezca en la superficie.

Se deberá disponer de un número suficiente de vibradores para proporcionar la seguridad de que el concreto que llegue pueda ser compactado adecuadamente dentro de los primeros 15 minutos después de colocado. La vibración será suplementada si es necesario por un varillado a mano o paleteado, sobre todo en las esquinas y ángulos de los encofrados, mientras el concreto se encuentre en el estado plástico y trabajable.

## 5.2 Consolidación del concreto



  
Carlos M. Domínguez Capredano  
ING. CIVIL  
CIP 203158

Durante o inmediatamente después del vaciado, el concreto será consolidado mediante vibración, durante la ejecución del vibrado no debe ocurrir segregación, cangrejas, acumulaciones de lechada o mortero en la superficie.

### 5.3 Curado del Concreto

El curado de concreto deberá iniciarse tan pronto como sea posible sin dañar la superficie del concreto y prolongarse ininterrumpidamente por un mínimo de siete días, el concreto debe ser protegido del secado prematuro, temperaturas excesivamente calientes o frías, esfuerzos mecánicos, debe ser mantenido con la menor pérdida de humedad y a una temperatura relativamente constante por el período necesario para la hidratación del cemento y endurecimiento del concreto.

El concreto ya vaciado en la obra debe ser mantenido constantemente húmedo ya sea por frecuentes riegos o cubriéndolo con una capa superficie de arena u otro material.

En el caso de superficies verticales; columnas y muros, el curado se efectuará aplicando una membrana selladora.

#### FORMA DE MEDICION:

El cómputo total de concreto es igual a la suma de volúmenes de cada elemento, para tramos que se crucen se tomará la intersección una sola vez.

## 01.07.02. INSTALACION DE ACABADO DE PISO DE CERAMICA

### Descripción

#### 1.0 Cerámica

Las cerámicas serán de fabricación nacional de 0.45 x 0.45cm de textura uniforme en tonos mate, sin dibujo, color al escoger; se colocarán con pasta de cemento puro, las juntas alineadas sin derrame para su colocación, se respetará estrictamente las medidas indicadas con el objeto de evitar la colocación de piezas fraccionadas. Con el objeto de conseguir un ordenamiento en el área de atención con pegamento especial y las cerámicas deberá respetar las medidas para la ubicación de ejes.



*Guillermo M. Domínguez Espinoza*  
ING. CIVIL  
CIB 207158



Los cortes se harán a máquina, las piezas se remojarán totalmente por espacio de 12 horas, el encuentro de las cerámicas en las esquinas se emplearán esquineros de plásticos o en su defecto se permitirá que se bisele la cerámica en el borde de los encuentros formando un ángulo de 45° que permita un encuentro satisfactorio, la fragua se efectuará con polvo de cerámica. Los contornos vivos llevarán piezas terminadas de acuerdo con las indicaciones del Supervisor.

## **2.0 Mortero**

Los pisos de cerámica se asentarán con pegamento extrafuerte para cerámica.

## **3.0 Material de Fragua**

Polvo de cerámica color a definir.

## **4.0 Colocación**

Se colocarán en los pisos de los ambientes indicados en los cuadros de acabados. Las piezas se asentarán en hileras perfectamente horizontales: las juntas serán de ancho mínimo y los remates cuidadosamente trabajados.

## **5.0 Procedimiento de asentado**

La colocación del cerámico se ejecutará sobre el piso previamente tratado con el contrapiso que debe permanecer húmedo y limpio. Se colocarán las losetas con la capa de mezcla en su parte posterior previamente remojadas, a fin de que no se formen cangrejeas interiores: las losetas se colocarán en forma de damero y con las juntas de las hileras horizontales coincidentes y separadas en 1.5mm. como máximo.

## **6.0 Fragua**

Para el fraguado del cerámico se utilizará porcelana, la que se humedecerá y se hará penetrar en la separación de estas por compresión, de tal forma que llene completamente las juntas, posteriormente se pasará un trapo seco para limpiar la loseta así como también para igualar el material de fragua (porcelana), de ser absolutamente necesario el uso de partes de loseta, estos serán cortados a máquina debiendo de presentar corte nítido, sin desportilladuras, guiñaduras, etc.



*Guillermo M. Rodríguez Espinoza*  
ING. CIVIL  
CIP 203158

### 7.0 Revisión de correcto asentado

Se hará una minuciosa revisión de correcto asentado del cerámico y en caso de defecto de fabricación o de asentado se procederá a retirarlas y sustituirlas por otras.

### 8.0 Limpieza

Se limpiará la integridad del paño ejecutado haciendo luego una detallada inspección del determinado, dando las atenciones a que hubiera lugar, para dejarlo en óptimas condiciones.

### 9.0 Protección

Se deberán tomar las medidas que sean necesarias para proteger el piso de un mal uso, deterioros, manchas, etc.

#### Unidad de Medida:

La unidad de medida se hará por metro cuadrado (m2).

## 01.08. INSTALACION DE ZOCALO

### 01.08.01. INSTALACION DE ZOCALO DE CERAMICA

#### DESCRIPCION:

Se correrá una nivelación para que la altura del zócalo sea perfecta y constante. El mortero empleado para el asentamiento del cerámico será con pegamento para cerámica. La capa de asentamiento se colocará empleando cintas para lograr una superficie plana vertical y alineada.

Una vez mojada la cerámica se colocará la carga de mortero en toda la parte posterior de cada una de estas, fijándolas en su posición y teniendo cuidado de no dejar mortero tras la mayólica enchapada en la pared.

Antes de fraguar el enchape de cerámica, las juntas deben ser saturadas, en agua limpia, aplicada a presión una mezcla de porcelana hasta la superficie con la cerámica. Las vueltas salientes del zócalo y esquinas, se harán empleando baldosas de cerámicas terminales y/o rodoplast de PVC de 6mm. La unión del zócalo con el piso será en ángulos rectos.



  
Guido M. Domínguez Capristano  
ING. CIVIL  
CIP. 203158

La selección del tipo de cerámica será en coordinación con el supervisor.

**Unidad de Medida:**

La unidad de medida se hará por metro cuadrado (m<sup>2</sup>).

## 01.09 PINTURA

### 01.09.01. PINTURA DE PAREDES INTERIORES Y EXTERIORES AFECTADAS POR LAS LLUVIAS

#### Descripción

##### 1.Generalidades.

La pintura es el producto formado por uno o varios pigmentos, con o sin carga y otros aditivos dispersos homogéneamente, que se convierte en una película sólida después de su aplicación en capas delgadas y que cumple con una función de objetivo múltiple. Es un medio de protección Contra los agentes destructivos del clima y el tiempo; un medio de higiene que permita lograr superficies lisas, limpias y luminosas; de propiedades asépticas, un medio de señalización e identificación de las cosas y servicios.

##### 2.Requisitos para Pinturas.

La pintura no deberá ostentar un asentamiento excesivo en su recipiente lleno y recientemente abierto y deberá ser fácilmente redispersado con una paleta hasta alcanzar un estado suave y homogéneo. La pintura no deberá mostrar engrumecimiento, decoloración, conglutinamiento ni separación del color y deberá estar exenta de terrones y natas.

La pintura al ser aplicada deberá extenderse fácilmente con la brocha, poseer cualidades de enrasamiento y no mostrar tendencias al escurrimiento o a correrse al ser aplicada en las superficies verticales y lisas.

La pintura no debe formar nata en el envase tapado en los periodos de interrupción de la faena del pintado.

La pintura deberá secar dejando un acabado liso y uniforme, exento de asperezas, granos angulosos, partes disparejas y otras imperfecciones de la superficie.

El Contratista propondrá las marcas de pintura a emplearse, reservándose el Ingeniero supervisor el derecho normal de aprobarlas o rechazarlas. Los



  
Guido M. Dominguez Caporaso  
ING. CIVIL  
CIP. 203158



colores serán determinados por el personal encargado según contemple el centro de salud.

### **3. Pintura para Muros, columnas, cieloraso y vigas Interiores y exteriores.**

#### **- Sellador de superficies.**

Es una pasta a base de látex a ser utilizado como imprimante, deberá ser un producto consistente al que se le puede agregar agua para darle una viscosidad adecuada para aplicarla fácilmente.

En caso necesario el Contratista podrá proponer y utilizar otro tipo de Imprimante, siempre y cuando cuente con la aprobación del Ingeniero supervisor.

Al secarse deberá dejar una capa dura, lisa y resistente a la humedad, permitiendo la reparación de cualquier grieta, rajadura, porosidad y asperezas. Será aplicado con brocha.

#### **-Látex sintético**

Son pinturas compuestas por ciertas dispersiones en agua de resinas insolubles; que forman una película, hasta constituir una continua, al evaporarse el agua. La pintura entre otras características, debe ser resistente a los álcalis del cemento, resistente a la luz y a las inclemencias del tiempo. Se aplicará en los ambientes indicados en los planos respectivos.

Deberá ser a base de látex sintético y con grado de fineza 5 como mínimo. Deberá evitar la formación de hongos.

#### **- Preparación de la superficie**

De manera general, todas las superficies por pintar deberán estar limpias y secas antes de recibir los imprimantes y pinturas. Previamente a ello, todas las roturas, rajaduras, huecos, guiñaduras, defectos, etc., serán resanados o rehechos con el mismo material en igual o mayor grado de enriquecimiento. Los resanes serán hechos cuidadosamente y lijados lo que sea necesario para conseguir una superficie completamente uniforme con el resto

#### **-Sellador**

Después de haber realizado la preparación de las superficies se aplicará el sellador y se dejará secar completamente. Se observará si la superficie está perfectamente para recibir la pintura final, corrigiendo previamente cualquier defecto.

#### **-Procedimiento de ejecución**



  
Guido M. Dominguez Capistrano  
ING. CIVIL  
CIP 203158

Los materiales a usarse serán extraídos de sus envases originales y se emplearán sin adulteración alguna, procediendo de acuerdo a las especificaciones de los fabricantes de los productos a emplearse. La pintura se aplicará en capas sucesivas, a medida que se vayan secando las anteriores. Se dará un minuto de dos manos para las pinturas o las que sean necesarias para cubrir la superficie.

**-Muestra de colores**

La selección de colores será hecha por el personal encargado del centro de salud y las muestras se realizarán en los lugares mismos donde se va a pintar y en forma que se puedan ver con la luz natural del ambiente. Las muestras se harán sobre una superficie de 2m<sup>2</sup> como mínimo para que sean aceptables.

**-Aceptación**

Una vez aprobadas las muestras no se permitirá variaciones de color, calidad y demás características.

**Método de medición**

El trabajo efectuado se medirá por metro cuadrado (m<sup>2</sup>).

## 01.10. SISTEMA DE AGUA FRIA

### 01.10.01. SALIDA PARA AGUA FRIA DE Ø 1/2"

**Descripción.**

Comprende el suministro y colocación de accesorios (nipletería y codos) en las líneas de distribución de agua fría que alimentara a lavadero propuesto.

**Materiales:**

En esta partida se incluyen los materiales (pegamento, cinta teflón, accesorios y nipletería de 1/2"), además de los materiales esta partida contiene personal calificado y herramientas.

Para la instalación de los accesorios de pvc agua se seguirán las normas convenidas de trabajo y de acuerdo al tipo de material a utilizarse.

Los accesorios para agua fría, principalmente serán de (PVC), tipo roscado, para una presión de trabajo de 150 Lb/pulg<sup>2</sup>, las mismas que irán empotradas en muro.

El extremo de la salida que se empalma con el tubo de abasto del aparato será de fierro galvanizado Ø ½"



*Guillermo M. Domínguez Capistrano*  
ING. CIVIL  
CIP. 244158



### Método de Construcción

Comprende el suministro y colocación de accesorios en la línea de distribución, para la instalación de estos accesorios se debe proceder a limpiar el accesorio y la tubería al cual se debe insertar el accesorio, esta se debe realizar con un paño para extraer el polvo que se encuentra impregnado.

Colocar la cinta teflón al elemento para luego realizar la unión del accesorio con la tubería.

### Método de medición

El trabajo efectuado se medirá por punto (pto).

## 01.10.02. SUMINISTRO E INSTALACION DE TUBERIA PVC DE Ø 1/2"

### Descripción.

Comprende el suministro y colocación de tuberías de distribución, la colocación de accesorios y todo el material necesario para la unión de los tubos desde el lugar donde entran a un ambiente hasta su conexión con la red de alimentación.

Todas las tuberías internas para agua fría, serán de POLICLORURO DE VINILO (PVC), clase 10, presión simple, para una presión de trabajo de 150 Lbs/pulg<sup>2</sup>, las mismas que irán empotradas en piso o en muro.

### Materiales

En esta partida se incluyen los materiales (pegamento, tubería de PVC clase 10 Ø ½"), además de los materiales esta partida contiene trabajos de personal y herramientas.

### Método de Construcción

Para la instalación del sistema de tubería de agua fría se seguirán las normas convenidas de trabajo y de acuerdo al tipo de material a utilizarse, debiendo prestarse. Especial atención a las uniones y empalmes con accesorios, particularmente las tuberías que quedaran empotradas en el falso piso y muros según el diseño indicado.

Comprende el suministro y colocación de tuberías de distribución, la colocación de accesorios y todos los materiales necesarios para la unión de los tubos desde el lugar de alimentación hasta el empalme con la línea de derivación.



*Guillermo M. Domínguez Capristano*  
ING. CIVIL  
CIP 203158

### Método de medición

El trabajo efectuado se medirá por metro lineal (m.).

## 01.10.03. ACCESORIOS PARA REDES AGUA FRIA

### Descripción.

Comprende el suministro y colocación de accesorios de PVC AGUA en las líneas de distribución del agua potable.

### Materiales

En esta partida se incluyen los materiales (pegamento, cinta teflón, codo) con uniones tipo rosca; además de los materiales esta partida contiene trabajos de personal y herramientas.

Para la instalación de los accesorios de pvc agua se seguirán las normas convenidas de trabajo y de acuerdo al tipo de material a utilizarse.

Todos los accesorios para agua fría, serán de POLICLORURO DE VINILO (PVC), tipo roscado, para una presión de trabajo de 150 Lb/pulg<sup>2</sup>, las mismas que irán empotradas en piso o en muro.

### Método de Construcción

Comprende el suministro y colocación de accesorios en la línea de distribución, para la instalación de estos accesorios se debe proceder a limpiar el accesorio y la tubería al cual se debe insertar el accesorio, esta se debe realizar con un paño para extraer el polvo que se encuentra impregnado.

Colocar la cinta teflón al elemento para luego realizar la unión del accesorio con la tubería.

### Método de medición

El trabajo efectuado se medirá por global (glb.).

## 01.10.04. VALVULA TIPO ESFERA Ø 1/2"

### Descripción.

Comprende el suministro de todos los mecanismos o elementos que cierran o regulan el paso del agua, y serán colocados en los lugares indicados en los planos.



  
Gerardo M. Dominguez Capristano  
ING. CIVIL  
CIP 203158



En esta partida se incluyen los materiales (Válvula esférica de bronce tipo bola de Ø ½", unión universal PVC, cinta teflón), aparte de los materiales en esta partida también se incluyen personal calificado y herramientas. Esta válvula se instalará en la red de distribución de agua fría, en el muro, y estará entre dos uniones universales de PVC. Según indique los planos.

### **Materiales**

Las válvulas deben ser de reconocida calidad y fabricados de acuerdo a las normas técnicas vigentes.

Las válvulas serán de bronce con uniones roscadas, con marca de fábrica y 125 lb/pulg2 de presión de trabajo e irán grabadas en alto relieve en el cuerpo de la válvula.

El interior de los accesorios y conexiones será totalmente liso y, en el caso de conexiones de bronce, éstas serán del tipo de fundición antiporosa y terminales labrados a máquina.

### **Método de Construcción**

En general, las válvulas de interrupción se instalarán en el lavadero propuesto y se ubicarán a 0.30 m. sobre el nivel de piso terminado.

Las válvulas de interrupción serán instaladas en cajas de nicho empotradas en los muros y entre dos (2) uniones universales.

### **Método de medición**

El trabajo efectuado se medirá por unidad (und.).

## **01.11. SISTEMA DE DESAGUE**

### **01.11.01. SALIDA DESAGUE DE PVC-SAL Ø 2"**

#### **Descripción.**

Comprende el suministro y la instalación de las tuberías y los accesorios de cambio de dirección necesarios para que un aparato sanitario evacue las aguas grises a la red exterior de desagüe dentro del límite establecido por los muros que conforman. Se instalarán todas las salidas de desagüe indicadas en el plano, debiendo rematar las mismas en una unión o cabeza enrasada a la pared o piso.



*Guillermo M. Dominguez Capristano*  
ING. CIVIL  
CIP 203158

Las tuberías y los accesorios (tees, codos, reducciones, yees, etc.) serán fabricados de una sola pieza y según las normas N° 399.003 de ITINTEC.

Si en los planos no se indica específicamente la ubicación de las derivaciones en las que deben ir colocados estos puntos.

#### **Método de medición**

El trabajo efectuado se medirá por punto (pto).

#### **01.11.02. SALIDA DE DESAGUE DE PVC-SAL Ø 4"**

Similar a Ítem 01.10.01

#### **01.11.03. SALIDA VENTILACION PVC-SAL 2"**

Similar a Ítem 01.10.01

#### **01.11.04. SUMINISTRO E INSTALACION DE TUBERIA PVC DE Ø 2"**

##### **Descripción.**

Comprende el trazo de niveles, suministro y colocación de tuberías, la colocación de accesorios y todos los materiales necesarios para la unión de tuberías de las redes de desagüe y ventilación.

##### **Materiales:**

En esta partida se incluyen los materiales (tuberías PVC SAP 2", pegamento), personal calificado y herramientas.

##### **Método de Construcción:**

Las tuberías deberán ser instalados en las zanjas que están incluidas estos trabajos también en esta partida, la instalación de las tuberías se realiza con juntas llamadas uniones. Éstas a su vez se unen con pegamento especial.

En el proceso de instalación se debe mantener la pendiente de 1% para tuberías mayores o iguales a 4", para líneas menores a 4" la pendiente será de 1.5%.

##### **Método de medición**

El trabajo efectuado se medirá por metro lineal (m.).



*Guillermo M. Domínguez Cordero*  
ING. CIVIL  
CIP. 203158

#### **01.11.05. SUMINISTRO E INSTALACION DE TUBERIA PVC DE Ø 4"**

Similar a Ítem 01.10.04





**01.11.06. SUMINISTRO E INSTALACION DE TUBERIA DE VENTILACION PVC SAL 2"**

Similar a Ítem 01.10.04

**01.11.07. ACCESORIOS PARA REDES DE DESAGUE**

Similar a Ítem 01.09.03

**01.11.08. SUMIDERO DE Ø 2"**

**Descripción.**

Se entiende así al suministro y la instalación de sumideros de material bronce cromado, según los lugares indicados en los servicios higiénicos existentes. Dichos sumideros tendrán rejillas incorporadas que eviten el ingreso de sólidos al desagüe e irán empotradas en el piso. Para su instalación y buen uso, será necesario que se instale una trampa "P" (caso puntual en zona de lavadero por ser nuevo), que evite los malos olores.

**Método de medición**

El trabajo efectuado se medirá por unidad (und.).

**01.11.09. REGISTRO DE Ø 4"**

**Descripción.**

Se entiende así al suministro e instalación de registros de bronce cromado, los cuales serán instalados en las zonas existentes asegurando queden estos bien fijados, irán con tapa roscada con hendidura e irán al ras de los pisos acabados, cuando las instalaciones sean empotradas.

**Método de medición**

El trabajo efectuado se medirá por unidad (und.).



Cándido M. Domínguez Espinosa  
ING. CIVIL  
CIP 203158

**01.11.10. EMPALME A RED EXISTENTE DESAGUE**

**Descripción.**

Este componente comprende todos los trabajos y materiales necesarios para empalmar la evacuación de las aguas servidas proveniente de baño propuesto de a la red existente de desagüe.





### Método de medición

El trabajo efectuado se medirá de forma global (glb.).

## 01.12. INSTALACIONES APARATOS SANITARIOS

### 01.12.01. INODORO TANQUE BAJO, INC. ACCESORIOS

#### Descripción.

Serán de loza vitrificada color a definir, nacional de primera calidad con asiento y tapa así como accesorios interiores de plástico pesado irrompible, la manija de accionamiento será cromada al igual que los pernos de anclaje al piso.

#### Método de medición

El trabajo efectuado se medirá por pieza (pza.).

### 01.12.02. LAVATORIO C/ PEDESTAL, INC. ACCESORIOS

#### Descripción.

Serán de loza vitrificada color a definir, nacional con pedestal de primera calidad, de 20" por 17" con cadena y tapón trampa "P" será cromada de 1 1/2" de diámetro. En todos los servicios higiénicos, serán de acero inoxidable nacional.

#### Método de medición

El trabajo efectuado se medirá por pieza (pza.).

### 01.12.03. DUCHA, INC. ACCESORIOS

#### Descripción:

Se considera el suministro e instalación de ducha cromada con su llave correspondiente.

#### Unidad de Medida:

La unidad de medida se hará por unidad (u).



*Guillermo M. Rodríguez Capristano*  
ING. CIVIL  
CIP. 203158

## 01.13. INSTALACIONES ELECTRICAS

### 01.13.01. CABLEADO DE LOS AMBIENTES AFECTADOS POR LAS LLUVIAS

### Descripción

En esta partida incluyen todos los trabajos de suministro y transporte de materiales para la respectiva conexión de la red eléctrica proyectada con la red eléctrica del concesionario.

### Unidad de medida

El trabajo ejecutado de acuerdo a las prescripciones anteriores se medirá por unidad global (GLB).

## 01.13.02. SALIDA DE INTERRUPTOR SIMPLE

### Descripción

Esta partida consiste en la instalación de interruptor simple en los distintos ambientes según indican los planos de detalles. Estos interruptores servirán para alimentar a los artefactos eléctricos, en cada centro de luz.

### Ejecución

Se iniciará con la colocación de tubos para tomacorrientes que irán empotrados en la construcción tal como indican los planos, en cada punto designado para el tomacorriente se colocará las cajas octogonales, de tal manera que deberán quedar listos para el wincheado de los cables para la alimentación eléctrica.

### Materiales

Ductos Las tuberías, curvas y accesorios para distribución de los tomacorrientes serán plástico PVC SAP (eléctricas).

Deberán tener continuidad eléctrica a través de todo el sistema. No se permitirá más de 3 curvas de 90° entre caja y caja.

Las salidas para centros, braquetes, interruptores y tomacorrientes, etc. se harán con cajas de PVC. Las cajas de pase irán con su respectiva tapa del mismo material que la caja.

Las cajas serán del tipo y tamaños adecuados para cada salida, conforme al siguiente cuadro:

USO DE CAJA	ESPECIFICACIONES
-------------	------------------



*Guillermo M. Delgado Capristano*  
ING. CIVIL  
CIP 203156

Interruptores	Cajas rectangulares con agujero para tubo de Ø 20 mm2 sin tapa.
---------------	---

#### Interruptores

Serán del tipo para empotrar de 5 Amp. 220V. Las placas serán de aluminio anodizado tipo TICINO o similar. Los interruptores serán de una vía, dos vías, conmutación, según como se indica en los planos.

#### Método de Medición

El trabajo efectuado se medirá por punto (PTO.).

### 01.13.03. INSTALACION DE LUMINARIAS FLUORESCENTES RECTANGULAR LED

#### Descripción

Se utilizará fluorescente rectangular led como luminaria, la cantidad que especifique en los planos del mantenimiento y de buena calidad para su mayor durabilidad en cuanto a tiempo de uso.

#### Unidad de medida

El trabajo ejecutado de acuerdo a las prescripciones anteriores se medirá por punto (PTO.).

### 01.14. OTROS

#### 01.14.01. FLETE TERRESTRE DE CHIMBOTE – PUESTO DE SALUD LLAPO

#### Descripción

Comprende el suministro de mano de obra, materiales y equipo y la ejecución de operaciones necesarias para realizar el traslado de los materiales a obra y dejarlos en lugar adecuado o donde indique los encargados. Ejecución Esta partida comprende el transporte de materiales de construcción. El transporte de material se puede realizar con unidades vehiculares de alto tonelaje cuya capacidad sea mayor al peso total de los materiales presupuestados.

#### Unidad de medida



*Guillermo M. Delgado, Capristano*  
ING. CIVIL  
CIP 203158



El trabajo ejecutado de acuerdo a las prescripciones anteriores se medirá globalmente (glb).



*[Signature]*  
Gualdo M. Domínguez Capistrano  
ING. CIVIL  
CIP 203158



**PLANILLA DE METRADOS**

**PLANILLA DE METRADOS SUSTENTADOS**

PROYECTO: "MANTENIMIENTO DE LA COBERTURA DE TECHO POR LAS LLUVIAS INTENSAS PUESTO DE SALUD LLAPO, RED DE SALUD PACÍFICO NORTE, REGIÓN ANCASH."

PROPIETARIO: PUESTO DE SALUD LLAPO  
 UBICACIÓN: LLAPO - PALLASCA - ANCASH  
 FECHA: JULIO 2023.

PARTIDA: 01.00 TRABAJOS DE MANTENIMIENTO DE LA COBERTURA DE TECHO DEL PUESTO DE SALUD LLAPO						
01.01 OBRAS PROVISIONALES						
01.01.01 CAMPA PARA ALMACENAMIENTO DE MATERIALES, EQUIPOS Y HERRAMIENTAS						
GRUPO	DESCRIPCIÓN	CANTIDAD	LARGO	ANCHO	Unidad	MT
		1.00			ALTO	METRADO PARCIAL
						1.00
METRADO TOTAL						1.00

01.02 OBRAS DE RECONSTRUCCIÓN						
01.02.01 LIMPIEZA Y ACONDICIONAMIENTO DEL AREA DE TRABAJO						
GRUPO	DESCRIPCIÓN	CANTIDAD	LARGO	ANCHO	Unidad	MT
		1.00			ALTO	METRADO PARCIAL
						1.00
METRADO TOTAL						1.00

01.03 DEMOLICIONES						
01.03.01 DEMOLICIÓN DE ZÓCALO DE CERAMICA						
GRUPO	DESCRIPCIÓN	CANTIDAD	LARGO	ANCHO	Unidad	M2
	SS.HH.1			7.80	ALTO	METRADO PARCIAL
	SS.HH.2			7.80	1.30	10.34
	SS.HH.3, 4, 5			22.18	1.30	28.83
METRADO TOTAL						46.49

01.03.02 DEMOLICIÓN DE APARATOS SANITARIOS						
GRUPO	DESCRIPCIÓN	CANTIDAD	LARGO	ANCHO	Unidad	UNDS
	SS.HH.1	2				2.00
	SS.HH.2	1				1.00
	SS.HH.3, 4, 5	8				8.00
METRADO TOTAL						10.00

01.04 DESBOLSAJOS						
01.04.01 DEMOLICIÓN DE CONTRAMURO AFECTADO POR LA HUMEDAD						
GRUPO	DESCRIPCIÓN	CANTIDAD	LARGO	ANCHO	Unidad	M3
	SS.HH.1	3.60			0.25	0.90
	SS.HH.2	3.60			0.25	0.90
	SS.HH.3, 4, 5	13.40			0.25	3.35
METRADO TOTAL						5.15

01.04.02 DEMOLICIÓN DE MURO BAJO DE DUCHA						
GRUPO	DESCRIPCIÓN	CANTIDAD	LARGO	ANCHO	Unidad	M3
	SS.HH.1	1.00			0.20	0.20
	SS.HH.2	1.00			0.20	0.20
	SS.HH.3 Y 4	2.00			0.20	0.40
METRADO TOTAL						0.80

01.04.03 DEMOLICIÓN DE MURMONTES						
GRUPO	DESCRIPCIÓN	CANTIDAD	LARGO	ANCHO	Unidad	M3
	SS.HH.1	3.60			0.25	0.90
	SS.HH.2	3.60			0.25	0.90
	SS.HH.3, 4, 5	13.40			0.25	3.35
	MURMONTES BAJO DE DUCHA	0.22				0.22
METRADO TOTAL						5.37

01.05 REPARACIÓN						
01.05.01 RESAJE DE CIELO RASO Y VIGAS DE CONCRETO						
GRUPO	DESCRIPCIÓN	CANTIDAD	LARGO	ANCHO	Unidad	M2
	SS.HH.1 - AMBIENTE INTERIOR AFECTADO	3.60				3.60
	SS.HH.2 - AMBIENTE INTERIOR AFECTADO	3.60				3.60
	SS.HH.3 - AMBIENTE INTERIOR AFECTADO	5.75				5.75
	SS.HH.4 - AMBIENTE INTERIOR AFECTADO	4.75				4.75
	SS.HH.5 - AMBIENTE INTERIOR AFECTADO	3.90				3.90
METRADO TOTAL						21.60



*Guillermo M. Dominguez Capriciano*  
 INGE. CIVIL  
 CIP 203158





01.05.01 TALLADO DE MUROS (A 3.5, 4-1.10M)						
GRÁFICO	DESCRIPCIÓN	CANTIDAD	LARGO	ANCHO	Unidad	M2
	PAREDES DE BANCOS	20.00			ALTO	20.00
METRADO TOTAL						20.00

01.05.02 MUROS Y TABICUELA DE ALBAÑILERÍA						
01.05.02.01 MURO DE CANTO LADRILLO PANDETA (A 1.5, 1-1.3 CM)						
GRÁFICO	DESCRIPCIÓN	CANTIDAD	LARGO	ANCHO	Unidad	M2
	01.05.02.01.1	1.00			0.20	0.20
	01.05.02.01.2	1.00			0.20	0.20
	01.05.02.01.3	1.00			0.20	0.20
	01.05.02.01.4	1.00			0.20	0.20
METRADO TOTAL						0.80

01.05.03 INSTALACIÓN DE PISO						
01.05.03.01 INSTALACIÓN DE CONCRETO R1 (75 KG/CM2) PARA CONTRAPISO						
GRÁFICO	DESCRIPCIÓN	CANTIDAD	LARGO	ANCHO	Unidad	M2
	01.05.03.01.1	3.00			0.15	0.45
	01.05.03.01.2	3.00			0.15	0.45
	01.05.03.01.3	5.75			0.15	0.86
	01.05.03.01.4	4.75			0.15	0.71
	01.05.03.01.5	2.50			0.15	0.38
METRADO TOTAL						2.85

01.05.04 INSTALACIÓN DE ACABADO DE PISO DE CERÁMICA						
GRÁFICO	DESCRIPCIÓN	CANTIDAD	LARGO	ANCHO	Unidad	M2
	01.05.04.01	3.00				3.00
	01.05.04.02	3.00				3.00
	01.05.04.03	5.75				5.75
	01.05.04.04	4.75				4.75
	01.05.04.05	2.50				2.50
METRADO TOTAL						18.00

01.05.05 INSTALACIÓN DE COCINA						
01.05.05.01 INSTALACIÓN DE EDAJO DE CERÁMICA						
GRÁFICO	DESCRIPCIÓN	CANTIDAD	LARGO	ANCHO	Unidad	M2
	01.05.05.01.1			7.80	1.30	10.14
	01.05.05.01.2			7.80	1.30	10.14
	01.05.05.01.3, 4, 5			10.14	1.30	13.18
	MURO BANDO DE DUCHO	3.44				3.44
METRADO TOTAL						46.90

01.05.06 PINTURA						
01.05.06.01 PINTURA DE PAREDES INTERIORES Y EXTERIORES AFECTADAS POR LAS LLUVIAS						
GRÁFICO	DESCRIPCIÓN	CANTIDAD	LARGO	ANCHO	Unidad	M2
	01.05.06.01.1			7.80	1.30	10.14
	01.05.06.01.2			7.80	1.30	10.14
	01.05.06.01.3, 4, 5			10.14	1.30	13.18
	CIELO RASO			10.14		10.14
METRADO TOTAL						43.58

01.05.07 SISTEMA DE AGUA FRÍA						
01.05.07.01 SALIDA PARA AGUA FRÍA DE Ø 1/2"						
GRÁFICO	DESCRIPCIÓN	CANTIDAD	LARGO	ANCHO	Unidad	M2
	01.05.07.01.1	1				3.00
	01.05.07.01.2	1				3.00
	01.05.07.01.3, 4, 5	8				8.00
METRADO TOTAL						14.00

01.05.08 SUMINISTRO E INSTALACIÓN DE TUBERÍA PVC DE Ø 1/2"						
GRÁFICO	DESCRIPCIÓN	CANTIDAD	LARGO	ANCHO	Unidad	M2
	01.05.08.01		7.80			7.80
	01.05.08.02		7.80			7.80
	01.05.08.03		7.00			7.00
	01.05.08.04		7.00			7.00
	01.05.08.05		5.00			5.00
METRADO TOTAL						34.60

01.05.09 ACCESORIOS PARA REDES AGUA FRÍA						
GRÁFICO	DESCRIPCIÓN	CANTIDAD	LARGO	ANCHO	Unidad	M2
	01.05.09.01	1				1.00
	01.05.09.02	1				1.00

		SS.HN.3, 4, 5	3				3.00
METRADO TOTAL							3.00
<b>01.10.04 VALVULA TIPO ESTEPA Ø 1/2"</b>							
GRABO	DESCRIPCION	CANTIDAD	LARGO	ANCHO	ALTO	UNIDAD	PTO
	SS.HN.1	1					1.00
	SS.HN.2	1					1.00
	SS.HN.3, 4, 5	3					3.00
METRADO TOTAL							5.00
<b>01.11.01 TUBERIA DE DESAGUE</b>							
		<b>01.11.01 SALIDA DESAGUE DE PVC-SAL Ø 2"</b>				Unidad	PTO
GRABO	DESCRIPCION	CANTIDAD	LARGO	ANCHO	ALTO		METRADO PARCIAL
	SS.HN.1	2					2.00
	SS.HN.2	2					2.00
	SS.HN.3, 4, 5	5					5.00
METRADO TOTAL							9.00
		<b>01.11.02 SALIDA DE DESAGUE DE PVC-SAL Ø 4"</b>				Unidad	PTO
GRABO	DESCRIPCION	CANTIDAD	LARGO	ANCHO	ALTO		METRADO PARCIAL
	SS.HN.1	1					1.00
	SS.HN.2	1					1.00
	SS.HN.3, 4, 5	3					3.00
METRADO TOTAL							5.00
		<b>01.11.03 TUBERIA VENTILACION PVC-SAL 2"</b>				Unidad	PTO
GRABO	DESCRIPCION	CANTIDAD	LARGO	ANCHO	ALTO		METRADO PARCIAL
	SS.HN.1	1					1.00
	SS.HN.2	1					1.00
METRADO TOTAL							2.00
		<b>01.11.04 SUMINISTRO E INSTALACION DE TUBERIA PVC DE Ø 2"</b>				Unidad	M.
GRABO	DESCRIPCION	CANTIDAD	LARGO	ANCHO	ALTO		METRADO PARCIAL
	SS.HN.1		5.70				5.70
	SS.HN.2		5.70				5.70
	SS.HN.3		3.80				3.80
	SS.HN.4		5.70				5.70
	SS.HN.5		2.50				2.50
METRADO TOTAL							27.50
		<b>01.11.05 SUMINISTRO E INSTALACION DE TUBERIA PVC DE Ø 4"</b>				Unidad	M.
GRABO	DESCRIPCION	CANTIDAD	LARGO	ANCHO	ALTO		METRADO PARCIAL
	SS.HN.1		8.65				8.65
	SS.HN.2		8.65				8.65
	SS.HN.3		1.30				1.30
	SS.HN.4		1.30				1.30
	SS.HN.5		0.50				0.50
METRADO TOTAL							4.70
		<b>01.11.06 SUMINISTRO E INSTALACION DE TUBERIA DE VENTILACION PVC SAL 2"</b>				Unidad	M.
GRABO	DESCRIPCION	CANTIDAD	LARGO	ANCHO	ALTO		METRADO PARCIAL
	SS.HN.1		1.30				1.30
	SS.HN.2		1.00				1.00
METRADO TOTAL							6.00
		<b>01.11.07 ACCESORIOS PARA RIFES DE DESAGUE</b>				Unidad	USD
GRABO	DESCRIPCION	CANTIDAD	LARGO	ANCHO	ALTO		METRADO PARCIAL
	SS.HN.1	1					1.00
	SS.HN.2	1					1.00
	SS.HN.3, 4, 5	3					3.00
METRADO TOTAL							5.00
		<b>01.11.08 SUMINISTRO DE Ø 2"</b>				Unidad	USD
GRABO	DESCRIPCION	CANTIDAD	LARGO	ANCHO	ALTO		METRADO PARCIAL
	SS.HN.1	1					1.00
	SS.HN.2	1					1.00
	SS.HN.3, 4, 5	3					3.00
METRADO TOTAL							5.00
		<b>01.11.09 REGISTRO DE Ø 4"</b>				Unidad	USD
GRABO	DESCRIPCION	CANTIDAD	LARGO	ANCHO	ALTO		METRADO PARCIAL
	SS.HN.1	1					1.00
	SS.HN.2	1					1.00
	SS.HN.3, 4, 5	3					3.00
METRADO TOTAL							5.00



Carlo M. Dominguez Guzman  
 ING. CIVIL  
 CIP 203158





01.11.00 CABLEADO A RED EXISTENTE DESARROLLO						Unidad	QUB
GRABCO	DESCRIPCION	CANTIDAD	LARGO	ANCHO	ALTO		METRADO PARCIAL
	SL.HN.1	1					1.00
	SL.HN.2	1					1.00
	SL.HN.3, 4, 5	1					3.00
						<b>METRADO TOTAL</b>	<b>5.00</b>

01.12.00 INSTALACIONES Y APARATOS RESISTENTES						Unidad	P2A
GRABCO	DESCRIPCION	CANTIDAD	LARGO	ANCHO	ALTO		METRADO PARCIAL
	SL.HN.1	1					5.00
	SL.HN.2	1					
	SL.HN.3, 4, 5	5.00					
						<b>METRADO TOTAL</b>	<b>5.00</b>

01.12.00 LAVATORIO / C/ PEDESTAL, INC. ACCESORIOS						Unidad	P2A
GRABCO	DESCRIPCION	CANTIDAD	LARGO	ANCHO	ALTO		METRADO PARCIAL
	SL.HN.1	1					5.00
	SL.HN.2	1					
	SL.HN.3, 4, 5	1					
						<b>METRADO TOTAL</b>	<b>5.00</b>

01.12.00 PUERTA, INC. ACCESORIOS						Unidad	P2A
GRABCO	DESCRIPCION	CANTIDAD	LARGO	ANCHO	ALTO		METRADO PARCIAL
	SL.HN.1	1.00					4.00
	SL.HN.2	1.00					
	SL.HN.3, 4, 5	2.00					
						<b>METRADO TOTAL</b>	<b>4.00</b>

01.13.00 INSTALACIONES ELÉCTRICAS						Unidad	QUB
GRABCO	DESCRIPCION	CANTIDAD	LARGO	ANCHO	ALTO		METRADO PARCIAL
	SL.HN.1	1					1.00
						<b>METRADO TOTAL</b>	<b>1.00</b>

01.13.00 TUBOS DE INTERRUPTOR SIMPLE						Unidad	P2A
GRABCO	DESCRIPCION	CANTIDAD	LARGO	ANCHO	ALTO		METRADO PARCIAL
	SL.HN.1	1					1.00
	SL.HN.2	1					1.00
	SL.HN.3, 4, 5	1					3.00
						<b>METRADO TOTAL</b>	<b>5.00</b>

01.13.00 INSTALACIONES DE LUMINARIAS FLUORESCENTES RECTANGULAR LED						Unidad	UNO
GRABCO	DESCRIPCION	CANTIDAD	LARGO	ANCHO	ALTO		METRADO PARCIAL
	SL.HN.1	1					1.00
	SL.HN.2	1					1.00
	SL.HN.3, 4, 5	1					4.00
	AMBIENTES AFECTADOS	10					10.00
						<b>METRADO TOTAL</b>	<b>15.00</b>

01.14.00 OTROS						Unidad	QUB
GRABCO	DESCRIPCION	CANTIDAD	LARGO	ANCHO	ALTO		METRADO PARCIAL
	SL.HN.1	1					1.00
						<b>METRADO TOTAL</b>	<b>1.00</b>



*Guillermo Díaz Capriles*  
 ING. CIVIL  
 CIP 203158



“Año de la Unidad, La Paz y el Desarrollo”



9. PANEL FOTOGRÁFICO.



Se observa la ausencia del lavatorio, así como la instalación del sistema del agua potable a simple vista, ya que las cerámicas se han roto y se las ha retirado.



En estas imágenes se puede apreciar la falta de cerámica en la parte de la ducha, dejando expuesto los tubos de desagüe de la ducha están expuestos; la ducha no se puede usar por el mismo motivo, la cerámica del muro bajo de la ducha esta rota.

  
Guido M. Domínguez Cepeda  
ING. CIVIL  
CIP 203158



“Año de la Unidad, La Paz y el Desarrollo”



En esta imagen se puede apreciar el servicio higiénico del Centro de Salud Llapo, los aparatos sanitarios están en mal estado, y no funcionan, por lo que se recomienda tomar ciertas medidas considerables.



Como se aprecia en esta imagen, el área del parte donde esta el monomando y la ducha los accesorios no están puestos, requiere de su recubrimiento con cerámica, la cual se desmorono producto de humedad excesiva que se presentó por las lluvias y subió por los muros por el efecto de capilaridad.



*[Signature]*  
Gulio M. Dominguez Capistrano  
ING. CIVIL  
CIP 203158





“Año de la Unidad, La Paz y el Desarrollo”



Como se puede observar en la imagen se puede apreciar que el cielo raso de la parte inferior a los baños o en la parte superior de los mismos baños hay filtraciones de la tubería de agua o desagüe que están humedeciendo el contrapiso y por lo tanto afecta la estabilidad de la arquitectura.



Se observa la pared afectados por la humedad de las filtraciones que están humedeciendo es de material de ladrillo, se ve en las imágenes presencia de moho y de manchas.



Guillermo M. Espinoza Caporales  
ING. CIVIL  
COT 203158



“Año de la Unidad, La Paz y el Desarrollo”

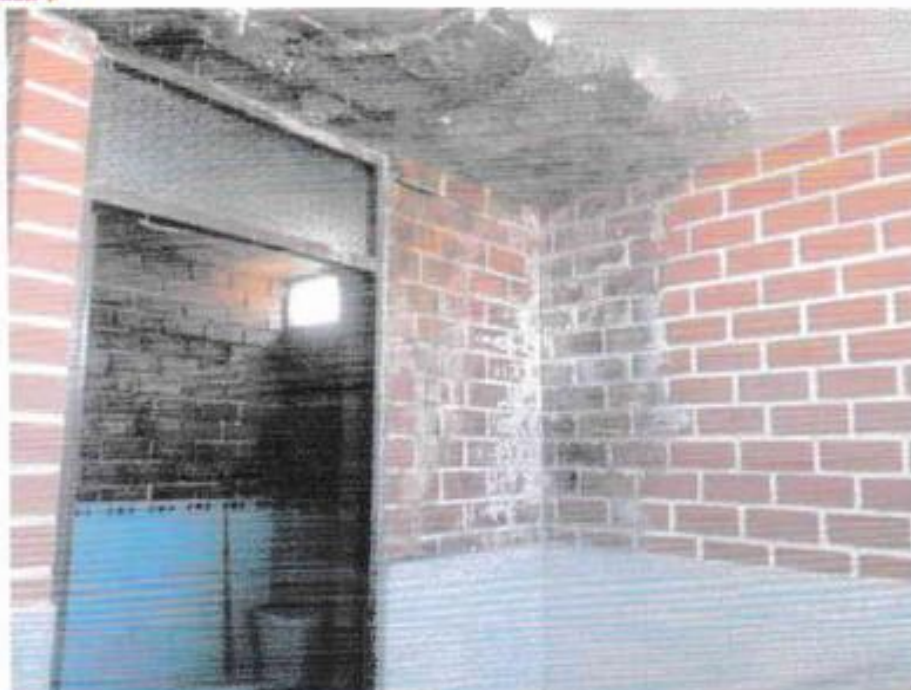

La parte del techo y de los muros del establecimiento de salud esta con presencia de humedad afectado a la caja de medidor del fluido eléctrico ya que pude ocasionar corte circuito en todo el establecimiento.



Gaetano M. López-Correa  
ING. CIVIL  
CIP 203158



**DIRECCIÓN DE RED DE SALUD PACÍFICO NORTE**  
**ADJUDICACIÓN SIMPLIFICADA N° 016 – 2023 – DRSPN/CS – 1**

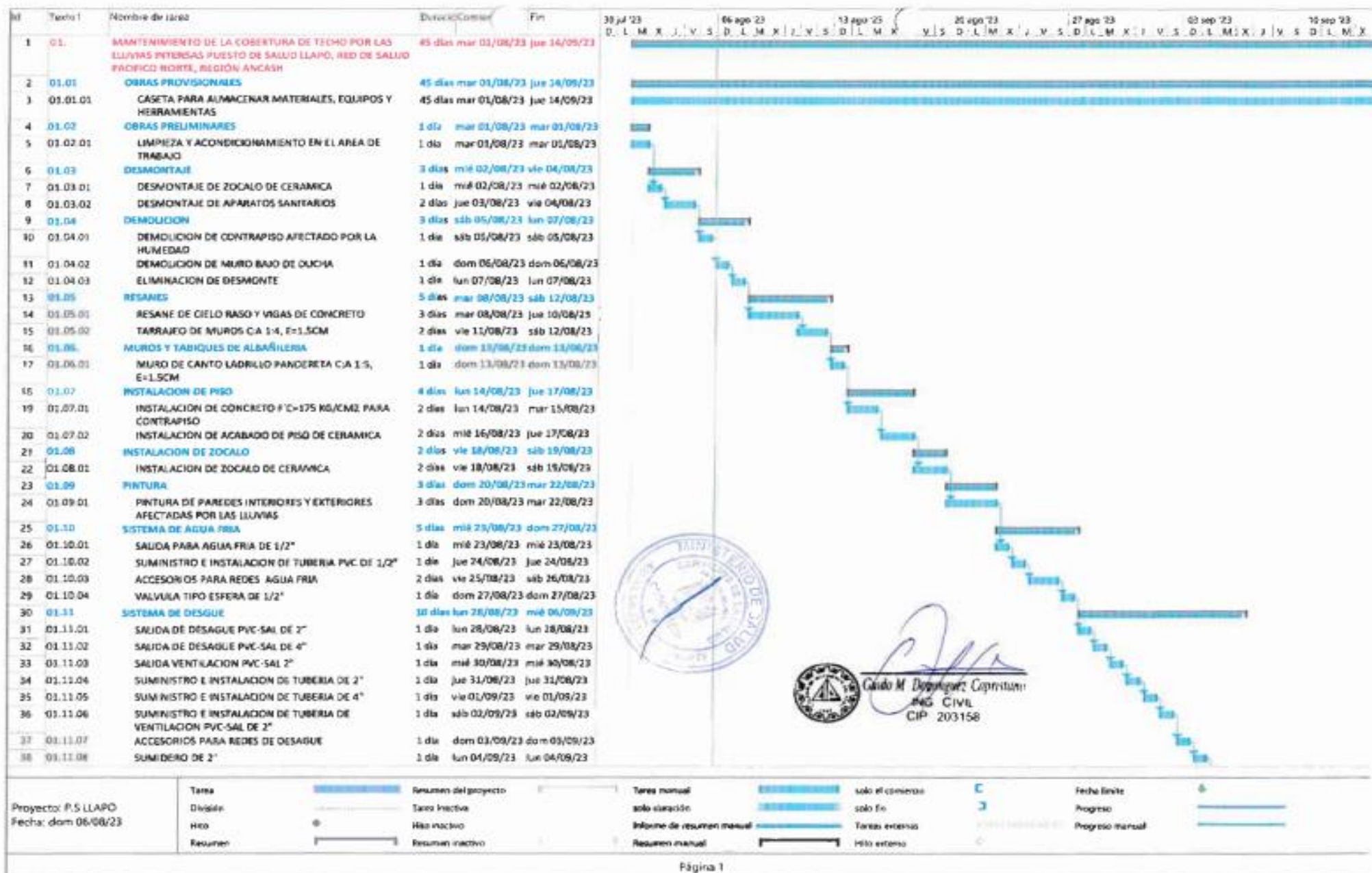





**DIRECCIÓN DE RED DE SALUD PACÍFICO NORTE**  
**ADJUDICACIÓN SIMPLIFICADA N° 016 – 2023 – DRSPN/CS – 1**

Id	Texto1	Nombre de tarea	Duración (Días)	Inicio	Fin	30/04/23	06/ago/23	13/ago/23	20/ago/23	27/ago/23	03/sep/23	10/sep/23
39	01.11.09	REGISTRO DE 4"	1 día	mar 05/09/23	mar 05/09/23							
40	01.11.10	EMPALME A RED EXISTENTE DESAGUE	1 día	mié 06/09/23	mié 06/09/23							
41	01.12	INSTALACIONES APARATOS SANITARIOS	5 días	jue 07/09/23	lun 11/09/23							
42	01.12.01	INODORO TANQUE BAJO INC. ACCESORIOS	2 días	jue 07/09/23	vie 08/09/23							
43	01.12.02	LAVATORIO C/PEDESTAL INC. ACCESORIOS	2 días	sáb 09/09/23	dom 10/09/23							
44	01.12.03	DUCHA, INC. ACCESORIOS	1 día	lun 11/09/23	lun 11/09/23							
45	01.13	INSTALACIONES ELECTRICAS	3 días	mar 12/09/23	jue 14/09/23							
46	01.13.01	CABLEADO DE LOS AMBIENTE AFECTADOS POR LAS LUVIAS	1 día	mar 12/09/23	mar 12/09/23							
47	01.13.02	SALIDA DE INTERRUPTOR SIMPLE	1 día	mié 13/09/23	mié 13/09/23							
48	01.13.03	INSTALACION DE LUMINARIAS FLUORESCENTES RECTANGULAR LED	1 día	jue 14/09/23	jue 14/09/23							
49	01.14	OTROS	1 día	mar 01/08/23	mar 01/08/23							
50	01.14.01	FLETE TERRESTRE DE CHIMBOTE PUESTO DE SALUD LLAPO	1 día	mar 01/08/23	mar 01/08/23							



*Guillermo Rodríguez Caparrós*  
ING° CIVIL  
CIP: 203158

Proyecto: P.S LLAPO	Tarea	Recursos del proyecto	Tarea manual	solo al comienzo	Fecha límite
Fecha: dom 06/08/23	División	Tarea inactivo	solo duración	solo fin	Progreso
	Uso	Uso inactivo	Indicador de recursos manual	Tareas externas	Progreso manual
	Recursos	Recursos inactivo	Recursos manual	Hito externo	



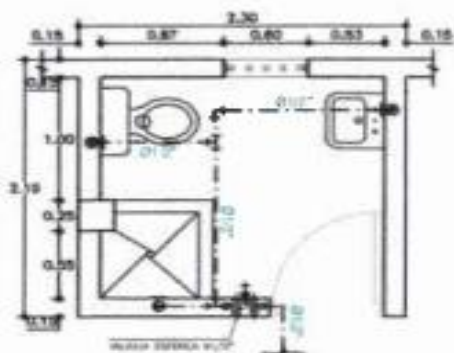

SS.HH - 01 : Segundo Nivel  
Sistema de agua potable  
Escala: 1/50

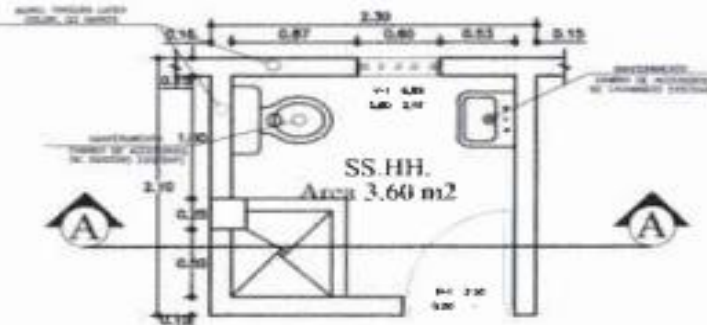

SS.HH - 01 : Segundo Nivel  
Arquitectura a ejecutar  
Escala: 1/50

#### SIMBOLOGIA

AGUA POTABLE	
	LÍNEA DE AGUA POTABLE
	VALVULA DE AGUA POTABLE
	VALVULA DE AGUA POTABLE
	VALVULA DE AGUA POTABLE
	VALVULA DE AGUA POTABLE
	VALVULA DE AGUA POTABLE
AGUA RESIDUAL	
	LÍNEA DE AGUA RESIDUAL
	VALVULA DE AGUA RESIDUAL
	VALVULA DE AGUA RESIDUAL
	VALVULA DE AGUA RESIDUAL
	VALVULA DE AGUA RESIDUAL
	VALVULA DE AGUA RESIDUAL

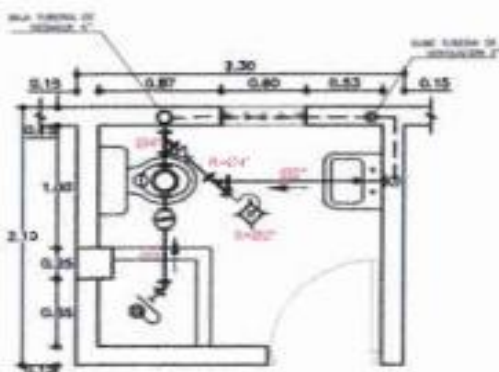
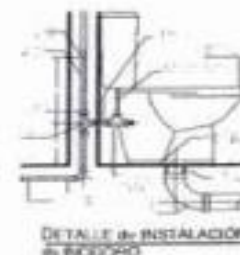
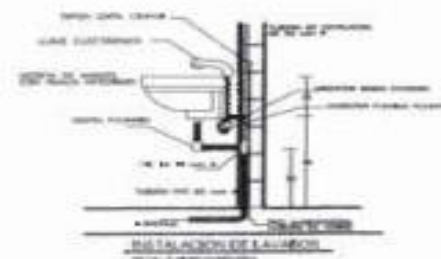

SS.HH - 01 : Segundo Nivel  
Sistema de desague  
Escala: 1/50

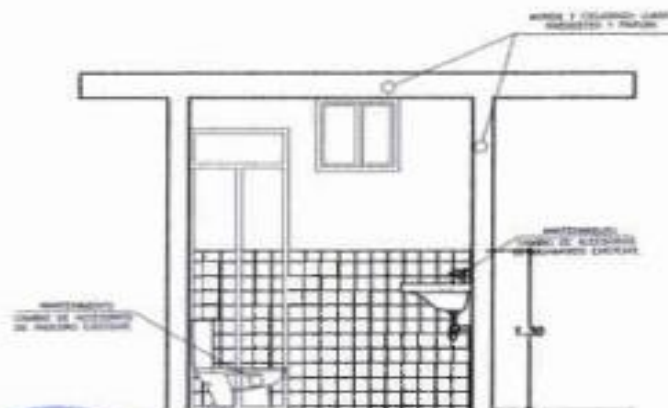

Corte A-A  
Escala: 1/50



Ing. Guido M. Dominguez Capristano  
ING. CIVIL  
CIP 203158

RED DE SALUD PACIFICO NORTE	
Montaje y Desmontaje del techo P.S. Uapo	
SEGUNDO PISO INSTALACIONES SANITARIAS	
ING. Guido M. Dominguez Capristano I.P.N. N° 000000	
A.G.P.R.	1/50
1/50	1/50
A-01	

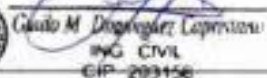
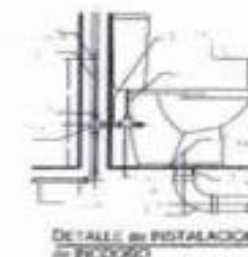
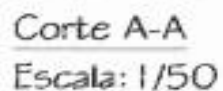
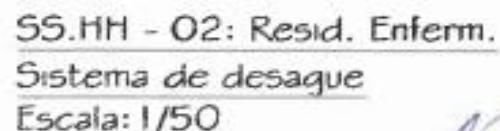
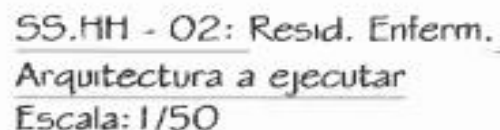
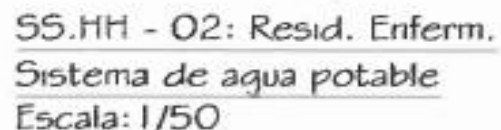

<b>RED DE SALUD PACIFICO NORTE</b>			
<b>Montaje y Desmontaje del techo P.S. Llapo</b>			
<b>PRIMER PISO - RESID. ENFERM. INSTALACIONES SANITARIAS</b>			
<b>ENG. Guido M Domínguez Capristano C.I.A. 7.580.000</b>			
ASPA	100	200	<b>A-02</b>



**DIRECCIÓN DE RED DE SALUD PACÍFICO NORTE**  
**ADJUDICACIÓN SIMPLIFICADA N° 016 – 2023 – DRSPN/CS – 1**

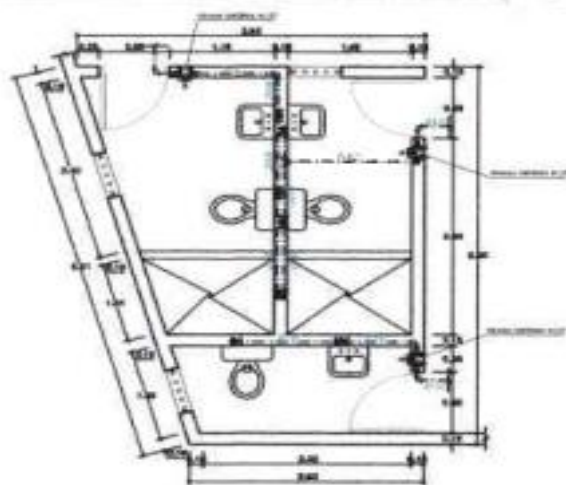

SS HH - 3,4 y 5:  
Sistema de agua potable  
Escala: 1/50

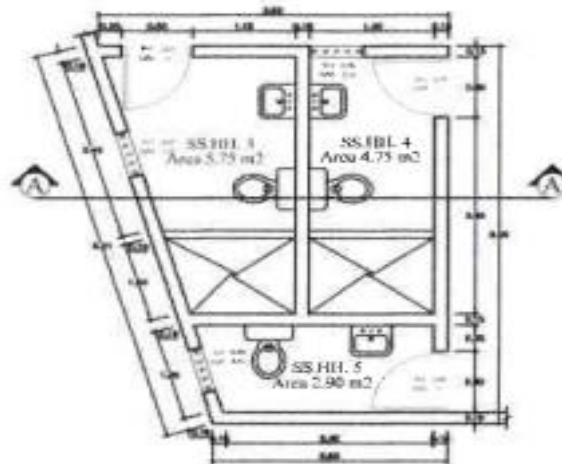

SS.HH - 3,4 y 5:  
Arquitectura a ejecutar  
Escala: 1/50

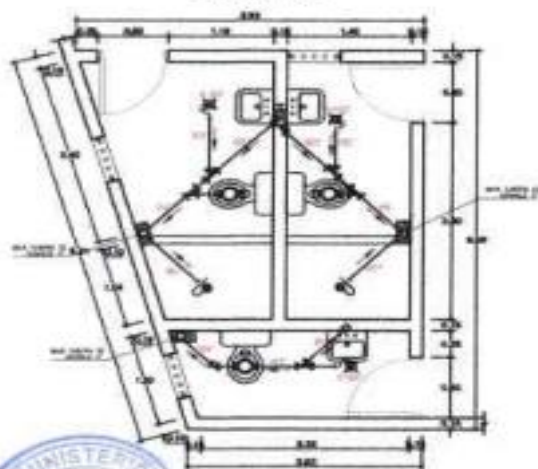

SS.HH - 3,4 Y 5:  
Sistema de desague  
Escala: 1/50

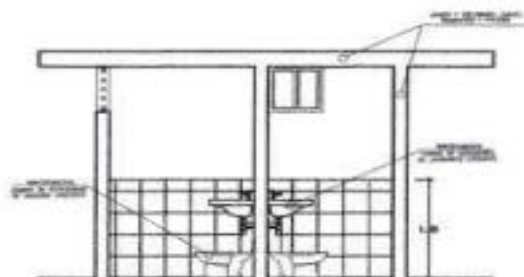

Corte A-A  
Escala: 1/50

**SIMBOLOGÍA**

SÍMBOLO		DESCRIPCIÓN
1	2	3
4	5	6
7	8	9
10	11	12
13	14	15
16	17	18
19	20	21
22	23	24
25	26	27
28	29	30
31	32	33
34	35	36
37	38	39
40	41	42
43	44	45
46	47	48
49	50	51
52	53	54
55	56	57
58	59	60
61	62	63
64	65	66
67	68	69
70	71	72
73	74	75
76	77	78
79	80	81
82	83	84
85	86	87
88	89	90
91	92	93
94	95	96
97	98	99
100	101	102
103	104	105
106	107	108
109	110	111
112	113	114
115	116	117
118	119	120
121	122	123
124	125	126
127	128	129
130	131	132
133	134	135
136	137	138
139	140	141
142	143	144
145	146	147
148	149	150
151	152	153
154	155	156
157	158	159
160	161	162
163	164	165
166	167	168
169	170	171
172	173	174
175	176	177
178	179	180
181	182	183
184	185	186
187	188	189
190	191	192
193	194	195
196	197	198
199	200	201
202	203	204
205	206	207
208	209	210
211	212	213
214	215	216
217	218	219
220	221	222
223	224	225
226	227	228
229	230	231
232	233	234
235	236	237
238	239	240
241	242	243
244	245	246
247	248	249
250	251	252
253	254	255
256	257	258
259	260	261
262	263	264
265	266	267
268	269	270
271	272	273
274	275	276
277	278	279
280	281	282
283	284	285
286	287	288
289	290	291
292	293	294
295	296	297
298	299	300
301	302	303
304	305	306
307	308	309
310	311	312
313	314	315
316	317	318
319	320	321
322	323	324
325	326	327
328	329	330
331	332	333
334	335	336
337	338	339
340	341	342
343	344	345
346	347	348
349	350	351
352	353	354
355	356	357
358	359	360
361	362	363
364	365	366
367	368	369
370	371	372
373	374	375
376	377	378
379	380	381
382	383	384
385	386	387
388	389	390
391	392	393
394	395	396
397	398	399
400	401	402
403	404	405
406	407	408
409	410	411
412	413	414
415	416	417
418	419	420
421	422	423
424	425	426
427	428	429
430	431	432
433	434	435
436	437	438
439	440	441
442	443	444
445	446	447
448	449	450
451	452	453
454	455	456
457	458	459
460	461	462
463	464	465
466	467	468
469	470	471
472	473	474
475	476	477
478	479	480
481	482	483
484	485	486
487	488	489
490	491	492
493	494	495
496	497	498
499	500	501
502	503	504
505	506	507
508	509	510
511	512	513
514	515	516
517	518	519
520	521	522
523	524	525
526	527	528
529	530	531
532	533	534
535	536	537
538	539	540
541	542	543
544	545	546
547	548	549
550	551	552
553	554	555
556	557	558
559	560	561
562	563	564
565	566	567
568	569	570
571	572	573
574	575	576
577	578	579
580	581	582
583	584	585
586	587	588
589	590	591
592	593	594
595	596	597
598	599	600
601	602	603
604	605	606
607	608	609
610	611	612
613	614	615
616	617	618
619	620	621
622	623	624
625	626	627
628	629	630
631	632	633
634	635	636
637	638	639
640	641	642
643	644	645
646	647	648
649	650	651
652	653	654
655	656	657
658	659	660
661	662	663
664	665	666
667	668	669
670	671	672
673	674	675
676	677	678
679	680	681
682	683	684
685	686	687
688	689	690
691	692	693
694	695	696
697	698	699
700	701	702
703	704	705
706	707	708
709	710	711
712	713	714
715	716	717
718	719	720
721	722	723
724	725	726
727	728	729
730	731	732
733	734	735
736	737	738
739	740	741
742	743	744
745	746	747
748	749	750
751	752	753
754	755	756
757	758	759
760	761	762
763	764	765
766	767	768
769	770	771
772	773	774
775	776	777
778	779	780
781	782	783
784	785	786
787	788	789
790	791	792
793	794	795
796	797	798
799	800	801
802	803	804
805	806	807
808	809	810
811	812	813
814	815	816
817	818	819
820	821	822
823	824	825
826	827	828
829	830	831
832	833	834
835	836	837
838	839	840
841	842	843
844	845	846
847	848	849
850	851	852
853	854	855
856	857	858
859	860	861
862	863	864
865	866	867
868	869	870
871	872	873
874	875	876
877	878	879
880	881	882
883	884	885
886	887	888
889	890	891
892	893	894
895	896	897
898	899	900
901	902	903
904	905	906
907	908	909
910	911	912
913	914	915
916	917	918
919	920	921
922	923	924
925	926	927
928	929	930
931	932	933
934	935	936
937	938	939
940	941	942
943	944	945
946	947	948
949	950	951
952	953	954
955	956	957
958	959	960
961	962	963
964	965	966
967	968	969
970	971	972
973	974	975
976	977	978
979	980	981
982	983	984
985	986	987
988	989	990
991	992	993
994	995	996
997	998	999
1000	1001	1002

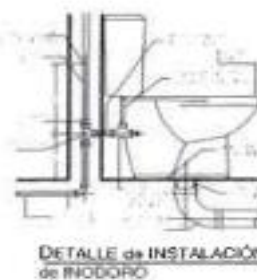
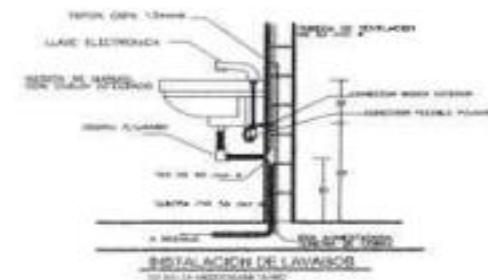

**RED DE SALUD PACÍFICO NORTE**

Montaje y Desmontaje del techo P.S. Liapo

**PRIMER PISO**  
**INSTALACIONES SANITARIAS**

ING. Guido M. Domínguez Capristano  
E.A.P. N° 203158

A.O.P.N. 1/50 / 2023-2023

**A-03**





## ACTA DE DEVOLUCIÓN DE ACCESORIOS Y/O MATERIALES QUE SERÁN REEMPLAZADOS

Hoy \_\_\_\_ del mes de \_\_\_\_\_ de \_\_\_\_\_ en las oficinas de la Micro red magdalena, Red de Salud Pacifico Norte o el establecimiento de salud, mediante el presente documento, la Empresa Proveedora del Servicio realiza la devolución formal de los repuestos, accesorios y/o materiales usados en condición de desgaste inoperativos producto del Servicio de **"MANTENIMIENTO DE LA COBERTURA DE TECHO POR LAS LLUVIAS INTENSAS DEL PUESTO DE SALUD LLAPO, RED DE SALUD PACIFICO NORTE, REGIÓN ANCASH."** los presentes Jefe de la Unidad de Servicios Generales y Mantenimiento, Jefe del área de Infraestructura, Jefe de Control Patrimonial y Representante de la empresa proveedora del servicio. Declaran recepción de los mismos.

### 1.- FUNCIONARIOS RESPONSABLES

Nombres y Apellidos	
Cargo	
Nombres y Apellidos	
Cargo	
Nombres y Apellidos	
Cargo	

### 2.- RELACIÓN

2.- RELACION				
Servicio de mantenimiento	"MANTENIMIENTO DE LA COBERTURA DE TECHO POR LAS LLUVIAS INTENSAS DEL PUESTO DE SALUD LLAPO, RED DE SALUD PACIFICO NORTE, REGION ANCASH."			
Ambiente/servicio/UPS				
ITEM	DESCRIPCION	CANTIDAD	CARACTERISTICAS	CONDICION

### 3.- ENTREGA

FECHA ENTREGA:

Entregado por :	Recibido por :
Nombre y Cargo	Nombre y Cargo

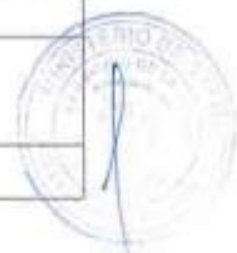

*Guillermo M. Dominguez Capristano*  
ING. CIVIL  
DPL 203156





**DIRECCIÓN DE RED DE SALUD PACÍFICO NORTE**  
**ADJUDICACIÓN SIMPLIFICADA N° 015 – 2023 – DRSPN/CS – 1**

Entregado por :	Recibido por :
Nombre y Cargo	Nombre y Cargo

  
Guido M. Domínguez Copistans  
INGENIERO CIVIL  
CIP N° 203158



### 3.2. REQUISITOS DE CALIFICACIÓN

#### A EXPERIENCIA DEL POSTOR EN LA ESPECIALIDAD

##### Requisitos:

El postor debe acreditar un monto facturado acumulado equivalente a **S/ 128,000.00 (CIENTO VEINTIOCHO MIL CON 00/100 SOLES)**, por la contratación de servicios iguales o similares al objeto de la convocatoria, durante los ocho (8) años anteriores a la fecha de la presentación de ofertas que se computarán desde la fecha de la conformidad o emisión del comprobante de pago, según corresponda.

En el caso de postores que declaren en el Anexo N° 1 tener la condición de micro y pequeña empresa, se acredita una experiencia de **S/ 16,000.00 (DIECISÉIS MIL CON 00/100 SOLES)**, por la venta de servicios iguales o similares al objeto de la convocatoria, durante los ocho (8) años anteriores a la fecha de la presentación de ofertas que se computarán desde la fecha de la conformidad o emisión del comprobante de pago, según corresponda. En el caso de consorcios, todos los integrantes deben contar con la condición de micro y pequeña empresa.

Se consideran servicios similares a los siguientes **MANTENIMIENTO Y/O ADECUACIÓN DE INFRAESTRUCTURA Y/O ACONDICIONAMIENTO DE AMBIENTES EN GENERAL EN INSTITUCIONES EDUCATIVAS, PUESTOS/POSTAS/CENTROS DE SALUD, HOSPITALES E INSTITUCIONES PÚBLICAS).**

##### Acreditación:

La experiencia del postor en la especialidad se acreditará con copia simple de (i) contratos u órdenes de servicios, y su respectiva conformidad o constancia de prestación; o (ii) comprobantes de pago cuya cancelación se acredite documental y fehacientemente, con voucher de depósito, nota de abono, reporte de estado de cuenta, cualquier otro documento emitido por Entidad del sistema financiero que acredite el abono o mediante cancelación en el mismo comprobante de pago<sup>13</sup>, correspondientes a un máximo de veinte (20) contrataciones.

En caso los postores presenten varios comprobantes de pago para acreditar una sola contratación, se debe acreditar que corresponden a dicha contratación; de lo contrario, se asumirá que los comprobantes acreditan contrataciones independientes, en cuyo caso solo se considerará, para la evaluación, las veinte (20) primeras contrataciones indicadas en el **Anexo N° 8** referido a la Experiencia del Postor en la Especialidad

En el caso de servicios de ejecución periódica o continuada, solo se considera como experiencia la parte del contrato que haya sido ejecutada durante los ocho (8) años anteriores a la fecha de presentación de ofertas, debiendo adjuntarse copia de las conformidades correspondientes a tal parte o los respectivos comprobantes de pago cancelados.

En los casos que se acredite experiencia adquirida en consorcio, debe presentarse la promesa de consorcio o el contrato de consorcio del cual se desprenda fehacientemente el porcentaje de las obligaciones que se asumió en el contrato presentado; de lo contrario, no se computará la experiencia proveniente de dicho contrato.

Asimismo, cuando se presenten contratos derivados de procesos de selección convocados antes del 20.09.2012, la calificación se ceñirá al método descrito en la Directiva “Participación de Proveedores en Consorcio en las Contrataciones del Estado”, debiendo presumirse que el porcentaje de las obligaciones equivale al porcentaje de participación de la promesa de consorcio o del contrato de consorcio. En caso que en dichos documentos no se consigne el porcentaje de participación se presumirá que las obligaciones se ejecutaron en partes iguales.

13 Cabe precisar que, de acuerdo con la **Resolución N° 0065-2018-TCE-S1 del Tribunal de Contrataciones del Estado**:

“... el solo sello de cancelado en el comprobante, cuando ha sido colocado por el propio postor, no puede ser considerado como una acreditación que produzca fehaciencia en relación a que se encuentra cancelado. Admitir ello equivaldría a considerar como válida la sola declaración del postor afirmando que el comprobante de pago ha sido cancelado”

(...)

“Situación diferente se suscita ante el sello colocado por el cliente del postor [sea utilizando el término “cancelado” o “pagado”] supuesto en el cual sí se contaría con la declaración de un tercero que brinde certeza, ante la cual debiera reconocerse la validez de la experiencia”.

Si el titular de la experiencia no es el postor, consignar si dicha experiencia corresponde a la matriz en caso que el postor sea sucursal, o fue transmitida por reorganización societaria, debiendo acompañar la documentación sustentatoria correspondiente.

Si el postor acredita experiencia de otra persona jurídica como consecuencia de una reorganización societaria, debe presentar adicionalmente el **Anexo N° 9**.

Cuando en los contratos, órdenes de servicios o comprobantes de pago el monto facturado se encuentre expresado en moneda extranjera, debe indicarse el tipo de cambio venta publicado por la Superintendencia de Banca, Seguros y AFP correspondiente a la fecha de suscripción del contrato, de emisión de la orden de servicios o de cancelación del comprobante de pago, según corresponda.

Sin perjuicio de lo anterior, los postores deben llenar y presentar el **Anexo N° 8** referido a la Experiencia del Postor en la Especialidad

#### Importante

- *Al calificar la experiencia del postor, se debe valorar de manera integral los documentos presentados por el postor para acreditar dicha experiencia. En tal sentido, aun cuando en los documentos presentados la denominación del objeto contractual no coincida literalmente con el previsto en las bases, se deberá validar la experiencia si las actividades que ejecutó el postor corresponden a la experiencia requerida.*
- *En el caso de consorcios, solo se considera la experiencia de aquellos integrantes que se hayan comprometido, según la promesa de consorcio, a ejecutar el objeto materia de la convocatoria, conforme a la Directiva “Participación de Proveedores en Consorcio en las Contrataciones del Estado”.*

#### Importante

- *Si como resultado de una consulta u observación corresponde precisarse o ajustarse el requerimiento, se solicita la autorización del área usuaria y se pone de conocimiento de tal hecho a la dependencia que aprobó el expediente de contratación, de conformidad con el numeral 72.3 del artículo 72 del Reglamento.*
- *El cumplimiento de los Términos de Referencia se realiza mediante la presentación de una declaración jurada. De ser el caso, adicionalmente la Entidad puede solicitar documentación que acredite el cumplimiento del algún componente de estos. Para dicho efecto, consignará de manera detallada los documentos que deben presentar los postores en el literal e) del numeral 2.2.1.1 de esta sección de las bases.*
- *Los requisitos de calificación determinan si los postores cuentan con las capacidades necesarias para ejecutar el contrato, lo que debe ser acreditado documentalmente, y no mediante declaración jurada.*



CAPÍTULO IV  
FACTORES DE EVALUACIÓN

La evaluación se realiza sobre la base de cien (100) puntos.

Para determinar la oferta con el mejor puntaje y el orden de prelación de las ofertas, se considera lo siguiente:

FACTOR DE EVALUACIÓN	PUNTAJE / METODOLOGÍA PARA SU ASIGNACIÓN
<b>A. PRECIO</b>	
<u>Evaluación:</u>  Se evaluará considerando el precio ofertado por el postor.  <u>Acreditación:</u>  Se acreditará mediante el documento que contiene el precio de la oferta ( <b>Anexo N° 6</b> ).	La evaluación consistirá en otorgar el máximo puntaje a la oferta de precio más bajo y otorgar a las demás ofertas puntajes inversamente proporcionales a sus respectivos precios, según la siguiente fórmula:  $P_i = \frac{O_m \times PMP}{O_i}$  i= Oferta Pi= Puntaje de la oferta a evaluar Oi=Precio i Om= Precio de la oferta más baja PMP=Puntaje máximo del precio  <b>80 puntos</b>

OTROS FACTORES DE EVALUACIÓN	(HASTA 20 puntos)
<b>B. PLAZO DE PRESTACIÓN DEL SERVICIO<sup>14</sup></b>	
<u>Evaluación:</u>  Se evaluará en función al plazo ofertado, el cual debe mejorar el plazo de ejecución establecido en los Términos de Referencia.  <u>Acreditación:</u>  Se acreditará mediante la presentación de declaración jurada de plazo de prestación del servicio. ( <b>Anexo N° 4</b> )	De 30 hasta 35 días calendario: <b>20 puntos</b>  De 36 hasta 40 días calendario: <b>10 puntos</b>  De 41 hasta 45 días calendario: <b>05 puntos</b>
<b>PUNTAJE TOTAL</b>	<b>100 puntos<sup>15</sup></b>

<sup>14</sup> Este factor podrá ser consignado cuando del expediente de contratación se advierta que el plazo establecido para la prestación del servicio admite reducción, para lo cual deben establecerse rangos razonables para la asignación de puntaje, esto es que no suponga un riesgo de incumplimiento contractual y que represente una mejora al plazo establecido.

<sup>15</sup> Es la suma de los puntajes de todos los factores de evaluación.



## CAPÍTULO V PROFORMA DEL CONTRATO

### Importante

*Dependiendo del objeto del contrato, de resultar indispensable, puede incluirse cláusulas adicionales o la adecuación de las propuestas en el presente documento, las que en ningún caso pueden contemplar disposiciones contrarias a la normativa vigente ni a lo señalado en este capítulo.*

Conste por el presente documento, la contratación del servicio de [CONSIGNAR LA DENOMINACIÓN DE LA CONVOCATORIA], que celebra de una parte [CONSIGNAR EL NOMBRE DE LA ENTIDAD], en adelante LA ENTIDAD, con RUC N° [.....], con domicilio legal en [.....], representada por [.....], identificado con DNI N° [.....], y de otra parte [.....], con RUC N° [.....], con domicilio legal en [.....], inscrita en la Ficha N° [.....] Asiento N° [.....] del Registro de Personas Jurídicas de la ciudad de [.....], debidamente representado por su Representante Legal, [.....], con DNI N° [.....], según poder inscrito en la Ficha N° [.....], Asiento N° [.....] del Registro de Personas Jurídicas de la ciudad de [.....], a quien en adelante se le denominará EL CONTRATISTA en los términos y condiciones siguientes:

### **CLÁUSULA PRIMERA: ANTECEDENTES**

Con fecha [.....], el órgano encargado de las contrataciones o el comité de selección, según corresponda, adjudicó la buena pro de la **ADJUDICACIÓN SIMPLIFICADA N° [CONSIGNAR NOMENCLATURA DEL PROCEDIMIENTO DE SELECCIÓN]** para la contratación de [CONSIGNAR LA DENOMINACIÓN DE LA CONVOCATORIA], a [INDICAR NOMBRE DEL GANADOR DE LA BUENA PRO], cuyos detalles e importe constan en los documentos integrantes del presente contrato.

### **CLÁUSULA SEGUNDA: OBJETO**

El presente contrato tiene por objeto [CONSIGNAR EL OBJETO DE LA CONTRATACIÓN].

### **CLÁUSULA TERCERA: MONTO CONTRACTUAL**

El monto total del presente contrato asciende a [CONSIGNAR MONEDA Y MONTO], que incluye todos los impuestos de Ley.

Este monto comprende el costo del servicio, todos los tributos, seguros, transporte, inspecciones, pruebas y, de ser el caso, los costos laborales conforme a la legislación vigente, así como cualquier otro concepto que pueda tener incidencia sobre la ejecución del servicio materia del presente contrato.

### **CLÁUSULA CUARTA: DEL PAGO<sup>16</sup>**

LA ENTIDAD se obliga a pagar la contraprestación a EL CONTRATISTA en [INDICAR MONEDA], en [INDICAR SI SE TRATA DE PAGO ÚNICO, PAGOS PARCIALES O PAGOS PERIÓDICOS], luego de la recepción formal y completa de la documentación correspondiente, según lo establecido en el artículo 171 del Reglamento de la Ley de Contrataciones del Estado.

Para tal efecto, el responsable de otorgar la conformidad de la prestación deberá hacerlo en un plazo que no excederá de los siete (7) días de producida la recepción, salvo que se requiera efectuar pruebas que permitan verificar el cumplimiento de la obligación, en cuyo caso la conformidad se emite en un plazo máximo de quince (15) días, bajo responsabilidad de dicho funcionario.

LA ENTIDAD debe efectuar el pago dentro de los diez (10) días calendario siguientes de

<sup>16</sup> En cada caso concreto, dependiendo de la naturaleza del contrato, podrá adicionarse la información que resulte pertinente a efectos de generar el pago.

otorgada la conformidad de los servicios, siempre que se verifiquen las condiciones establecidas en el contrato para ello, bajo responsabilidad del funcionario competente.

En caso de retraso en el pago por parte de LA ENTIDAD, salvo que se deba a caso fortuito o fuerza mayor, EL CONTRATISTA tendrá derecho al pago de intereses legales conforme a lo establecido en el artículo 39 de la Ley de Contrataciones del Estado y en el artículo 171 de su Reglamento, los que se computan desde la oportunidad en que el pago debió efectuarse.

#### **CLÁUSULA QUINTA: DEL PLAZO DE LA EJECUCIÓN DE LA PRESTACIÓN**

El plazo de ejecución del presente contrato es de [.....], el mismo que se computa desde [CONSIGNAR SI ES DEL DÍA SIGUIENTE DEL PERFECCIONAMIENTO DEL CONTRATO, DESDE LA FECHA QUE SE ESTABLEZCA EN EL CONTRATO O DESDE LA FECHA EN QUE SE CUMPLAN LAS CONDICIONES PREVISTAS EN EL CONTRATO PARA EL INICIO DE LA EJECUCIÓN, DEBIENDO INDICAR LAS MISMAS EN ESTE ÚLTIMO CASO].

#### **CLÁUSULA SEXTA: PARTES INTEGRANTES DEL CONTRATO**

El presente contrato está conformado por las bases integradas, la oferta ganadora, así como los documentos derivados del procedimiento de selección que establezcan obligaciones para las partes.

#### **CLÁUSULA SÉTIMA: GARANTÍAS**

EL CONTRATISTA entregó al perfeccionamiento del contrato la respectiva garantía incondicional, solidaria, irrevocable, y de realización automática en el país al solo requerimiento, a favor de LA ENTIDAD, por los conceptos, montos y vigencias siguientes:

- De fiel cumplimiento del contrato: [CONSIGNAR EL MONTO], a través de la [INDICAR EL TIPO DE GARANTÍA PRESENTADA] N° [INDICAR NÚMERO DEL DOCUMENTO] emitida por [SEÑALAR EMPRESA QUE LA EMITE]. Monto que es equivalente al diez por ciento (10%) del monto del contrato original, la misma que debe mantenerse vigente hasta la conformidad de la recepción de la prestación.

##### **Importante**

*Al amparo de lo dispuesto en el numeral 149.4 del artículo 149 del Reglamento de la Ley de Contrataciones del Estado, en el caso de contratos periódicos de prestación de servicios en general, si el postor ganador de la buena pro solicita la retención del diez por ciento (10%) del monto del contrato original como garantía de fiel cumplimiento de contrato, debe consignarse lo siguiente:*

*“De fiel cumplimiento del contrato: [CONSIGNAR EL MONTO], a través de la retención que debe efectuar LA ENTIDAD, durante la primera mitad del número total de pagos a realizarse, de forma prorrateada, con cargo a ser devuelto a la finalización del mismo.”*

En el caso que corresponda, consignar lo siguiente:

- Garantía fiel cumplimiento por prestaciones accesorias: [CONSIGNAR EL MONTO], a través de la [INDICAR EL TIPO DE GARANTÍA PRESENTADA] N° [INDICAR NÚMERO DEL DOCUMENTO] emitida por [SEÑALAR EMPRESA QUE LA EMITE], la misma que debe mantenerse vigente hasta el cumplimiento total de las obligaciones garantizadas.

##### **Importante**

*Al amparo de lo dispuesto en el numeral 151.2 del artículo 151 del Reglamento de la Ley de Contrataciones del Estado, si el postor ganador de la buena pro solicita la retención del diez por ciento (10%) del monto del contrato de la prestación accesorias como garantía de fiel cumplimiento de prestaciones accesorias, debe consignarse lo siguiente:*

*“De fiel cumplimiento por prestaciones accesorias: [CONSIGNAR EL MONTO], a través de la retención que debe efectuar LA ENTIDAD, durante la primera mitad del número total de pagos a realizarse, de forma prorrateada, con cargo a ser devuelto a la finalización del mismo.”*

##### **Importante**

*De conformidad con el artículo 152 del Reglamento, no se constituirá garantía de fiel cumplimiento del contrato ni garantía de fiel cumplimiento por prestaciones accesorias, en contratos cuyos montos sean iguales o menores a doscientos mil Soles (S/ 200,000.00). Dicha excepción también aplica a los contratos derivados de procedimientos de selección por relación de ítems, cuando el monto del ítem adjudicado o la sumatoria de los montos de los ítems adjudicados no supere el monto señalado anteriormente.*

#### **CLÁUSULA OCTAVA: EJECUCIÓN DE GARANTÍAS POR FALTA DE RENOVACIÓN**

LA ENTIDAD puede solicitar la ejecución de las garantías cuando EL CONTRATISTA no las hubiere renovado antes de la fecha de su vencimiento, conforme a lo dispuesto en el literal a) del numeral 155.1 del artículo 155 del Reglamento de la Ley de Contrataciones del Estado.

#### **CLÁUSULA DÉCIMA: CONFORMIDAD DE LA PRESTACIÓN DEL SERVICIO**

La conformidad de la prestación del servicio se regula por lo dispuesto en el artículo 168 del Reglamento de la Ley de Contrataciones del Estado. La conformidad será otorgada por [CONSIGNAR EL ÁREA O UNIDAD ORGÁNICA QUE OTORGARÁ LA CONFORMIDAD] en el plazo máximo de [CONSIGNAR SIETE (7) DÍAS O MÁXIMO QUINCE (15) DÍAS, EN CASO SE REQUIERA EFECTUAR PRUEBAS QUE PERMITAN VERIFICAR EL CUMPLIMIENTO DE LA OBLIGACIÓN] días de producida la recepción.

De existir observaciones, LA ENTIDAD las comunica al CONTRATISTA, indicando claramente el sentido de estas, otorgándole un plazo para subsanar no menor de dos (2) ni mayor de ocho (8) días. Dependiendo de la complejidad o sofisticación de las subsanaciones a realizar el plazo para subsanar no puede ser menor de cinco (5) ni mayor de quince (15) días. Si pese al plazo otorgado, EL CONTRATISTA no cumpliera a cabalidad con la subsanación, LA ENTIDAD puede otorgar al CONTRATISTA periodos adicionales para las correcciones pertinentes. En este supuesto corresponde aplicar la penalidad por mora desde el vencimiento del plazo para subsanar.

Este procedimiento no resulta aplicable cuando los servicios manifiestamente no cumplan con las características y condiciones ofrecidas, en cuyo caso LA ENTIDAD no otorga la conformidad, debiendo considerarse como no ejecutada la prestación, aplicándose la penalidad que corresponda por cada día de atraso.

#### **CLÁUSULA UNDÉCIMA: DECLARACIÓN JURADA DEL CONTRATISTA**

EL CONTRATISTA declara bajo juramento que se compromete a cumplir las obligaciones derivadas del presente contrato, bajo sanción de quedar inhabilitado para contratar con el Estado en caso de incumplimiento.

#### **CLÁUSULA DUODÉCIMA: RESPONSABILIDAD POR VICIOS OCULTOS**

La conformidad del servicio por parte de LA ENTIDAD no enerva su derecho a reclamar posteriormente por defectos o vicios ocultos, conforme a lo dispuesto por los artículos 40 de la Ley de Contrataciones del Estado y 173 de su Reglamento.

El plazo máximo de responsabilidad del contratista es de [CONSIGNAR TIEMPO EN AÑOS, NO MENOR DE UN (1) AÑO] año(s) contado a partir de la conformidad otorgada por LA ENTIDAD.

#### **CLÁUSULA DÉCIMA TERCERA: PENALIDADES**

Si EL CONTRATISTA incurre en retraso injustificado en la ejecución de las prestaciones objeto del contrato, LA ENTIDAD le aplica automáticamente una penalidad por mora por cada día de atraso, de acuerdo a la siguiente fórmula:

$$\text{Penalidad Diaria} = \frac{0.10 \times \text{monto vigente}}{F \times \text{plazo vigente en días}}$$

Donde:

F = 0.25 para plazos mayores a sesenta (60) días o;

F = 0.40 para plazos menores o iguales a sesenta (60) días.

El retraso se justifica a través de la solicitud de ampliación de plazo debidamente aprobado. Adicionalmente, se considera justificado el retraso y en consecuencia no se aplica penalidad, cuando EL CONTRATISTA acredite, de modo objetivamente sustentado, que el mayor tiempo transcurrido no le resulta imputable. En este último caso la calificación del retraso como justificado por parte de LA ENTIDAD no da lugar al pago de gastos generales ni costos directos de ningún tipo, conforme el numeral 162.5 del artículo 162 del Reglamento de la Ley de Contrataciones del Estado.

#### **Importante**

***De haberse previsto establecer penalidades distintas a la penalidad por mora, incluir dichas penalidades, los supuestos de aplicación de penalidad, la forma de cálculo de la penalidad para cada supuesto y el procedimiento mediante el cual se verifica el supuesto a penalizar, conforme el artículo 163 del Reglamento de la Ley de Contrataciones del Estado.***

Estas penalidades se deducen de los pagos a cuenta o del pago final, según corresponda; o si fuera necesario, se cobra del monto resultante de la ejecución de la garantía de fiel cumplimiento.

Estos dos (2) tipos de penalidades pueden alcanzar cada una un monto máximo equivalente al diez por ciento (10%) del monto del contrato vigente, o de ser el caso, del ítem que debió ejecutarse.

Cuando se llegue a cubrir el monto máximo de la penalidad por mora o el monto máximo para otras penalidades, de ser el caso, LA ENTIDAD puede resolver el contrato por incumplimiento.

#### **CLÁUSULA DÉCIMA CUARTA: RESOLUCIÓN DEL CONTRATO**

Cualquiera de las partes puede resolver el contrato, de conformidad con el numeral 32.3 del artículo 32 y artículo 36 de la Ley de Contrataciones del Estado, y el artículo 164 de su Reglamento. De darse el caso, LA ENTIDAD procederá de acuerdo a lo establecido en el artículo 165 del Reglamento de la Ley de Contrataciones del Estado.

#### **CLÁUSULA DÉCIMA QUINTA: RESPONSABILIDAD DE LAS PARTES**

Cuando se resuelva el contrato por causas imputables a algunas de las partes, se debe resarcir los daños y perjuicios ocasionados, a través de la indemnización correspondiente. Ello no obsta la aplicación de las sanciones administrativas, penales y pecuniarias a que dicho incumplimiento diere lugar, en el caso que éstas correspondan.

Lo señalado precedentemente no exime a ninguna de las partes del cumplimiento de las demás obligaciones previstas en el presente contrato.

#### **CLÁUSULA DÉCIMA SEXTA: ANTICORRUPCIÓN**

EL CONTRATISTA declara y garantiza no haber, directa o indirectamente, o tratándose de una persona jurídica a través de sus socios, integrantes de los órganos de administración, apoderados, representantes legales, funcionarios, asesores o personas vinculadas a las que se refiere el artículo 7 del Reglamento de la Ley de Contrataciones del Estado, ofrecido, negociado o efectuado, cualquier pago o, en general, cualquier beneficio o incentivo ilegal en relación al contrato.

Asimismo, el CONTRATISTA se obliga a conducirse en todo momento, durante la ejecución del contrato, con honestidad, probidad, veracidad e integridad y de no cometer actos ilegales o de corrupción, directa o indirectamente o a través de sus socios, accionistas, participacionistas, integrantes de los órganos de administración, apoderados, representantes legales, funcionarios, asesores y personas vinculadas a las que se refiere el artículo 7 del Reglamento de la Ley de Contrataciones del Estado.

Además, EL CONTRATISTA se compromete a i) comunicar a las autoridades competentes, de manera directa y oportuna, cualquier acto o conducta ilícita o corrupta de la que tuviera conocimiento; y ii) adoptar medidas técnicas, organizativas y/o de personal apropiadas para evitar los referidos actos o prácticas.

Finalmente, EL CONTRATISTA se compromete a no colocar a los funcionarios públicos con los que deba interactuar, en situaciones reñidas con la ética. En tal sentido, reconoce y acepta la prohibición de ofrecerles a éstos cualquier tipo de obsequio, donación, beneficio y/o gratificación, ya sea de bienes





o servicios, cualquiera sea la finalidad con la que se lo haga.

**CLÁUSULA DÉCIMA SÉTIMA: MARCO LEGAL DEL CONTRATO**

Sólo en lo no previsto en este contrato, en la Ley de Contrataciones del Estado y su Reglamento, en las directivas que emita el OSCE y demás normativa especial que resulte aplicable, serán de aplicación supletoria las disposiciones pertinentes del Código Civil vigente, cuando corresponda, y demás normas de derecho privado.

**CLÁUSULA DÉCIMA OCTAVA: SOLUCIÓN DE CONTROVERSIAS<sup>17</sup>**

Las controversias que surjan entre las partes durante la ejecución del contrato se resuelven mediante conciliación o arbitraje, según el acuerdo de las partes.

Cualquiera de las partes tiene derecho a iniciar el arbitraje a fin de resolver dichas controversias dentro del plazo de caducidad previsto en la Ley de Contrataciones del Estado y su Reglamento.

Facultativamente, cualquiera de las partes tiene el derecho a solicitar una conciliación dentro del plazo de caducidad correspondiente, según lo señalado en el artículo 224 del Reglamento de la Ley de Contrataciones del Estado, sin perjuicio de recurrir al arbitraje, en caso no se llegue a un acuerdo entre ambas partes o se llegue a un acuerdo parcial. Las controversias sobre nulidad del contrato solo pueden ser sometidas a arbitraje.

El Laudo arbitral emitido es inapelable, definitivo y obligatorio para las partes desde el momento de su notificación, según lo previsto en el numeral 45.21 del artículo 45 de la Ley de Contrataciones del Estado.

**CLÁUSULA DÉCIMA NOVENA: FACULTAD DE ELEVAR A ESCRITURA PÚBLICA**

Cualquiera de las partes puede elevar el presente contrato a Escritura Pública corriendo con todos los gastos que demande esta formalidad.

**CLÁUSULA VIGÉSIMA: DOMICILIO PARA EFECTOS DE LA EJECUCIÓN CONTRACTUAL**

Las partes declaran el siguiente domicilio para efecto de las notificaciones que se realicen durante la ejecución del presente contrato:

DOMICILIO DE LA ENTIDAD: [.....]

DOMICILIO DEL CONTRATISTA: [CONSIGNAR EL DOMICILIO SEÑALADO POR EL POSTOR GANADOR DE LA BUENA PRO AL PRESENTAR LOS REQUISITOS PARA EL PERFECCIONAMIENTO DEL CONTRATO]

La variación del domicilio aquí declarado de alguna de las partes debe ser comunicada a la otra parte, formalmente y por escrito, con una anticipación no menor de quince (15) días calendario.

De acuerdo con las bases integradas, la oferta y las disposiciones del presente contrato, las partes lo firman por duplicado en señal de conformidad en la ciudad de [.....] al [CONSIGNAR FECHA].

\_\_\_\_\_  
“LA ENTIDAD”

\_\_\_\_\_  
“EL CONTRATISTA”

**Importante**

*Este documento puede firmarse digitalmente si ambas partes cuentan con firma digital, según la Ley N° 27269, Ley de Firmas y Certificados Digitales<sup>18</sup>.*

<sup>17</sup> De acuerdo con el numeral 225.3 del artículo 225 del Reglamento, las partes pueden recurrir al arbitraje ad hoc cuando las controversias deriven de procedimientos de selección cuyo valor estimado sea menor o igual a cinco millones con 00/100 soles (S/ 5 000 000,00).

<sup>18</sup> Para mayor información sobre la normativa de firmas y certificados digitales ingresar a: <https://www.indecopi.gob.pe/web/firmas-digitales/firmar-y-certificados-digitales>



# **ANEXOS**

VISADO EN EL ORIGINAL



ANEXO N° 1

DECLARACIÓN JURADA DE DATOS DEL POSTOR

Señores

[CONSIGNAR ÓRGANO ENCARGADO DE LAS CONTRATACIONES O COMITÉ DE SELECCIÓN, SEGÚN CORRESPONDA]

ADJUDICACIÓN SIMPLIFICADA N° [CONSIGNAR NOMENCLATURA DEL PROCEDIMIENTO]

Presente.-

El que se suscribe, [...], postor y/o Representante Legal de [CONSIGNAR EN CASO DE SER PERSONA JURÍDICA], identificado con [CONSIGNAR TIPO DE DOCUMENTO DE IDENTIDAD] N° [CONSIGNAR NÚMERO DE DOCUMENTO DE IDENTIDAD], con poder inscrito en la localidad de [CONSIGNAR EN CASO DE SER PERSONA JURÍDICA] en la Ficha N° [CONSIGNAR EN CASO DE SER PERSONA JURÍDICA] Asiento N° [CONSIGNAR EN CASO DE SER PERSONA JURÍDICA], **DECLARO BAJO JURAMENTO** que la siguiente información se sujeta a la verdad:

Nombre, Denominación o Razón Social :			
Domicilio Legal :			
RUC :	Teléfono(s) :		
MYPE <sup>19</sup>		Sí	No
Correo electrónico :			

**Autorización de notificación por correo electrónico:**

Autorizo que se notifiquen al correo electrónico indicado las siguientes actuaciones:

1. Solicitud de la descripción a detalle de todos los elementos constitutivos de la oferta.
2. Solicitud de reducción de la oferta económica.
3. Solicitud de subsanación de los requisitos para perfeccionar el contrato.
4. Solicitud para presentar los documentos para perfeccionar el contrato, según orden de prelación, de conformidad con lo previsto en el artículo 141 del Reglamento.
5. Respuesta a la solicitud de acceso al expediente de contratación.
6. Notificación de la orden de servicios<sup>20</sup>

Asimismo, me comprometo a remitir la confirmación de recepción, en el plazo máximo de dos (2) días hábiles de recibida la comunicación.

[CONSIGNAR CIUDAD Y FECHA]

.....  
**Firma, Nombres y Apellidos del postor o Representante legal, según corresponda**

**Importante**

*La notificación dirigida a la dirección de correo electrónico consignada se entenderá válidamente efectuada cuando la Entidad reciba acuse de recepción.*

**Importante**

*Cuando se trate de consorcios, la declaración jurada es la siguiente:*

<sup>19</sup> Esta información será verificada por la Entidad en la página web del Ministerio de Trabajo y Promoción del Empleo en la sección consulta de empresas acreditadas en el REMYPE en el link <http://www2.trabajo.gob.pe/servicios-en-linea-2-2/> y se tendrá en consideración, en caso el postor ganador de la buena pro solicite la retención del diez por ciento (10%) del monto del contrato, en calidad de garantía de fiel cumplimiento, en los contratos periódicos de prestación de servicios, según lo señalado en el numeral 149.4 del artículo 149 y numeral 151.2 del artículo 151 del Reglamento. Asimismo, dicha información se tendrá en cuenta en caso de empate, conforme a lo previsto en el artículo 91 del Reglamento.

<sup>20</sup> Cuando el monto del valor estimado del procedimiento o del ítem no supere los doscientos mil Soles (S/ 200,000.00), en caso se haya optado por perfeccionar el contrato con una orden de servicios.



ANEXO N° 1

DECLARACIÓN JURADA DE DATOS DEL POSTOR

Señores

[CONSIGNAR ÓRGANO ENCARGADO DE LAS CONTRATACIONES O COMITÉ DE SELECCIÓN, SEGÚN CORRESPONDA]

ADJUDICACIÓN SIMPLIFICADA N° [CONSIGNAR NOMENCLATURA DEL PROCEDIMIENTO]

Presente.-

El que se suscribe, [...], representante común del consorcio [CONSIGNAR EL NOMBRE DEL CONSORCIO], identificado con [CONSIGNAR TIPO DE DOCUMENTO DE IDENTIDAD] N° [CONSIGNAR NÚMERO DE DOCUMENTO DE IDENTIDAD], **DECLARO BAJO JURAMENTO** que la siguiente información se sujeta a la verdad:

Datos del consorciado 1				
Nombre, Denominación o Razón Social :				
Domicilio Legal :				
RUC :	Teléfono(s) :			
MYPE <sup>21</sup>	Sí		No	
Correo electrónico :				

Datos del consorciado 2				
Nombre, Denominación o Razón Social :				
Domicilio Legal :				
RUC :	Teléfono(s) :			
MYPE <sup>22</sup>	Sí		No	
Correo electrónico :				

Datos del consorciado ...				
Nombre, Denominación o Razón Social :				
Domicilio Legal :				
RUC :	Teléfono(s) :			
MYPE <sup>23</sup>	Sí		No	
Correo electrónico :				

**Autorización de notificación por correo electrónico:**

Correo electrónico del consorcio:

Autorizo que se notifiquen al correo electrónico indicado las siguientes actuaciones:

1. Solicitud de la descripción a detalle de todos los elementos constitutivos de la oferta.
2. Solicitud de reducción de la oferta económica.
3. Solicitud de subsanación de los requisitos para perfeccionar el contrato.
4. Solicitud para presentar los documentos para perfeccionar el contrato, según orden de

21 En los contratos periódicos de prestación de servicios, esta información será verificada por la Entidad en la página web del Ministerio de Trabajo y Promoción del Empleo en la sección consulta de empresas acreditadas en el REMYPE en el link <http://www2.trabajo.gob.pe/servicios-en-linea-2-2/> y se tendrá en consideración, en caso el consorcio ganador de la buena pro solicite la retención del diez por ciento (10%) del monto del contrato, en calidad de garantía de fiel cumplimiento, según lo señalado en el numeral 149.4 del artículo 149 y numeral 151.2 del artículo 151 del Reglamento. Asimismo, dicha información se tendrá en cuenta en caso de empate, conforme a lo previsto en el artículo 91 del Reglamento. Para dichos efectos, todos los integrantes del consorcio deben acreditar la condición de micro o pequeña empresa.

22 Ibidem.

23 Ibidem.





prelación, de conformidad con lo previsto en el artículo 141 del Reglamento.

5. Respuesta a la solicitud de acceso al expediente de contratación.

6. Notificación de la orden de servicios<sup>24</sup>

Asimismo, me comprometo a remitir la confirmación de recepción, en el plazo máximo de dos (2) días hábiles de recibida la comunicación.

[CONSIGNAR CIUDAD Y FECHA]

.....  
**Firma, Nombres y Apellidos del representante  
común del consorcio**

**Importante**

*La notificación dirigida a la dirección de correo electrónico consignada se entenderá válidamente efectuada cuando la Entidad reciba acuse de recepción.*

<sup>24</sup> Cuando el monto del valor estimado del procedimiento o del ítem no supere los doscientos mil Soles (S/200,000.00), en caso se haya optado por perfeccionar el contrato con una orden de servicios.



## **ANEXO N° 2**

### **DECLARACIÓN JURADA**

#### **3.5. (ART. 52 DEL REGLAMENTO DE LA LEY DE CONTRATACIONES DEL ESTADO)**

Señores

**[CONSIGNAR ÓRGANO ENCARGADO DE LAS CONTRATACIONES O COMITÉ DE SELECCIÓN, SEGÚN CORRESPONDA]**

**ADJUDICACIÓN SIMPLIFICADA N° [CONSIGNAR NOMENCLATURA DEL PROCEDIMIENTO]**

Presente.-

Mediante el presente el suscrito, postor y/o Representante Legal de [CONSIGNAR EN CASO DE SER PERSONA JURÍDICA], declaro bajo juramento:

- i. No haber incurrido y me obligo a no incurrir en actos de corrupción, así como a respetar el principio de integridad.
- ii. No tener impedimento para postular en el procedimiento de selección ni para contratar con el Estado, conforme al artículo 11 de la Ley de Contrataciones del Estado.
- iii. Conocer las sanciones contenidas en la Ley de Contrataciones del Estado y su Reglamento, así como las disposiciones aplicables de la Ley N° 27444, Ley del Procedimiento Administrativo General.
- iv. Participar en el presente proceso de contratación en forma independiente sin mediar consulta, comunicación, acuerdo, arreglo o convenio con ningún proveedor; y, conocer las disposiciones del Decreto Legislativo N° 1034, Decreto Legislativo que aprueba la Ley de Represión de Conductas Anticompetitivas.
- v. Conocer, aceptar y someterme a las bases, condiciones y reglas del procedimiento de selección.
- vi. Ser responsable de la veracidad de los documentos e información que presento en el presente procedimiento de selección.
- vii. Comprometerme a mantener la oferta presentada durante el procedimiento de selección y a perfeccionar el contrato, en caso de resultar favorecido con la buena pro.

[CONSIGNAR CIUDAD Y FECHA]

.....  
**Firma, Nombres y Apellidos del postor o Representante legal, según corresponda**

#### **Importante**

*En el caso de consorcios, cada integrante debe presentar esta declaración jurada, salvo que sea presentada por el representante común del consorcio.*



### ANEXO N° 3

#### DECLARACIÓN JURADA DE CUMPLIMIENTO DE LOS TÉRMINOS DE REFERENCIA

Señores

**[CONSIGNAR ÓRGANO ENCARGADO DE LAS CONTRATACIONES O COMITÉ DE SELECCIÓN, SEGÚN CORRESPONDA]**

**ADJUDICACIÓN SIMPLIFICADA N° [CONSIGNAR NOMENCLATURA DEL PROCEDIMIENTO]**

Presente.-

Es grato dirigirme a usted, para hacer de su conocimiento que luego de haber examinado las bases y demás documentos del procedimiento de la referencia y, conociendo todos los alcances y las condiciones detalladas en dichos documentos, el postor que suscribe ofrece el servicio de **[CONSIGNAR EL OBJETO DE LA CONVOCATORIA]**, de conformidad con los Términos de Referencia que se indican en el numeral 3.1 del Capítulo III de la sección específica de las bases y los documentos del procedimiento.

**[CONSIGNAR CIUDAD Y FECHA]**

.....  
**Firma, Nombres y Apellidos del postor o  
Representante legal o común, según corresponda**

#### **Importante**

*Adicionalmente, puede requerirse la presentación de documentación que acredite el cumplimiento de los términos de referencia, conforme a lo indicado en el acápite relacionado al contenido de las ofertas de la presente sección de las bases.*



**ANEXO N° 4**

**DECLARACIÓN JURADA DE PLAZO DE PRESTACIÓN DEL SERVICIO**

Señores

**[CONSIGNAR ÓRGANO ENCARGADO DE LAS CONTRATACIONES O COMITÉ DE SELECCIÓN, SEGÚN CORRESPONDA]**

**ADJUDICACIÓN SIMPLIFICADA N° [CONSIGNAR NOMENCLATURA DEL PROCEDIMIENTO]**

Presente.-

Mediante el presente, con pleno conocimiento de las condiciones que se exigen en las bases del procedimiento de la referencia, me comprometo a prestar el servicio objeto del presente procedimiento de selección en el plazo de [CONSIGNAR EL PLAZO OFERTADO].

[CONSIGNAR CIUDAD Y FECHA]

.....  
**Firma, Nombres y Apellidos del postor o  
Representante legal o común, según corresponda**



**ANEXO N° 5**  
**PROMESA DE CONSORCIO**  
**(Sólo para el caso en que un consorcio se presente como postor)**

Señores

**[CONSIGNAR ÓRGANO ENCARGADO DE LAS CONTRATACIONES O COMITÉ DE SELECCIÓN, SEGÚN CORRESPONDA]**

**ADJUDICACIÓN SIMPLIFICADA N° [CONSIGNAR NOMENCLATURA DEL PROCEDIMIENTO]**

Presente. -

Los suscritos declaramos expresamente que hemos convenido en forma irrevocable, durante el lapso que dure el procedimiento de selección, para presentar una oferta conjunta a la **ADJUDICACIÓN SIMPLIFICADA N° [CONSIGNAR NOMENCLATURA DEL PROCEDIMIENTO]**

Asimismo, en caso de obtener la buena pro, nos comprometemos a formalizar el contrato de consorcio, de conformidad con lo establecido por el artículo 140 del Reglamento de la Ley de Contrataciones del Estado, bajo las siguientes condiciones:

**a) Integrantes del consorcio**

1. [NOMBRE, DENOMINACIÓN O RAZÓN SOCIAL DEL CONSORCIADO 1].
2. [NOMBRE, DENOMINACIÓN O RAZÓN SOCIAL DEL CONSORCIADO 2].

**b) Designamos a [CONSIGNAR NOMBRES Y APELLIDOS DEL REPRESENTANTE COMÚN], identificado con [CONSIGNAR TIPO DE DOCUMENTO DE IDENTIDAD] N° [CONSIGNAR NÚMERO DE DOCUMENTO DE IDENTIDAD], como representante común del consorcio para efectos de participar en todos los actos referidos al procedimiento de selección, suscripción y ejecución del contrato correspondiente con [CONSIGNAR NOMBRE DE LA ENTIDAD].**

Asimismo, declaramos que el representante común del consorcio no se encuentra impedido, inhabilitado ni suspendido para contratar con el Estado.

**c) Fijamos nuestro domicilio legal común en [.....].**

**d) Las obligaciones que corresponden a cada uno de los integrantes del consorcio son las siguientes:**

1. OBLIGACIONES DE [NOMBRE, DENOMINACIÓN O RAZÓN SOCIAL DEL CONSORCIADO 1] [ % ] 25

[DESCRIBIR LAS OBLIGACIONES DEL CONSORCIADO 1]

2. OBLIGACIONES DE [NOMBRE, DENOMINACIÓN O RAZÓN SOCIAL DEL CONSORCIADO 2] [ % ] 26

[DESCRIBIR LAS OBLIGACIONES DEL CONSORCIADO 2]

TOTAL OBLIGACIONES 100%<sup>27</sup>

[CONSIGNAR CIUDAD Y FECHA]

.....  
Consignado 1  
Nombres, apellidos y firma del Consorcio 1 o de  
su Representante Legal  
Tipo y N° de Documento de Identidad

.....  
Consignado 2  
Nombres, apellidos y firma del Consorcio 2 o de  
su Representante Legal  
Tipo y N° de Documento de Identidad

25 Consignar únicamente el porcentaje total de las obligaciones, el cual debe ser expresado en número entero, sin decimales.

26 Consignar únicamente el porcentaje total de las obligaciones, el cual debe ser expresado en número entero, sin decimales.

27 Este porcentaje corresponde a la sumatoria de los porcentajes de las obligaciones de cada uno de los integrantes del consorcio.



**Importante**

*De conformidad con el artículo 52 del Reglamento, las firmas de los integrantes del consorcio deben ser legalizadas.*

**Importante para la Entidad**

*En caso de la prestación de servicios bajo el sistema a precios unitarios incluir el siguiente anexo:*

*Esta nota deberá ser eliminada una vez culminada la elaboración de las bases*

**ANEXO N° 6**

**PRECIO DE LA OFERTA**

Señores

**[CONSIGNAR ÓRGANO ENCARGADO DE LAS CONTRATACIONES O COMITÉ DE SELECCIÓN, SEGÚN CORRESPONDA]**

**ADJUDICACIÓN SIMPLIFICADA N° [CONSIGNAR NOMENCLATURA DEL PROCEDIMIENTO]**

Presente.-

Es grato dirigirme a usted, para hacer de su conocimiento que, de acuerdo con las bases, mi oferta es la siguiente:

CONCEPTO	CANTIDAD	PRECIO UNITARIO	PRECIO TOTAL
<b>TOTAL</b>			

El precio de la oferta [CONSIGNAR LA MONEDA DE LA CONVOCATORIA] incluye todos los tributos, seguros, transporte, inspecciones, pruebas y, de ser el caso, los costos laborales conforme a la legislación vigente, así como cualquier otro concepto que pueda tener incidencia sobre el costo del servicio a contratar; excepto la de aquellos postores que gocen de alguna exoneración legal, no incluirán en el precio de su oferta los tributos respectivos.

[CONSIGNAR CIUDAD Y FECHA]

.....  
Firma, Nombres y Apellidos del postor o  
Representante legal o común, según corresponda

**Importante**

- En caso que el postor reduzca su oferta, según lo previsto en el artículo 68 del Reglamento, debe presentar nuevamente este Anexo.*
- El postor que goce de alguna exoneración legal, debe indicar que su oferta no incluye el tributo materia de la exoneración, debiendo incluir el siguiente texto:*  
*“Mi oferta no incluye [CONSIGNAR EL TRIBUTO MATERIA DE LA EXONERACIÓN]”.*



Importante para la Entidad

*En caso de la prestación de servicios bajo el sistema a suma alzada incluir el siguiente anexo:*

*Esta nota deberá ser eliminada una vez culminada la elaboración de las bases*

## ANEXO N° 6

### PRECIO DE LA OFERTA

Señores

**[CONSIGNAR ÓRGANO ENCARGADO DE LAS CONTRATACIONES O COMITÉ DE SELECCIÓN, SEGÚN CORRESPONDA]**

**ADJUDICACIÓN SIMPLIFICADA N° [CONSIGNAR NOMENCLATURA DEL PROCEDIMIENTO]**

Presente. -

Es grato dirigirme a usted, para hacer de su conocimiento que, de acuerdo con las bases, mi oferta es la siguiente:

CONCEPTO	PRECIO TOTAL
<b>TOTAL</b>	

El precio de la oferta [CONSIGNAR LA MONEDA DE LA CONVOCATORIA] incluye todos los tributos, seguros, transporte, inspecciones, pruebas y, de ser el caso, los costos laborales conforme a la legislación vigente, así como cualquier otro concepto que pueda tener incidencia sobre el costo del servicio a contratar; excepto la de aquellos postores que gocen de alguna exoneración legal, no incluirán en el precio de su oferta los tributos respectivos.

[CONSIGNAR CIUDAD Y FECHA]

.....  
**Firma, Nombres y Apellidos del postor o  
Representante legal o común, según corresponda**

Importante

- El postor debe consignar el precio total de la oferta, sin perjuicio que, de resultar favorecido con la buena pro, presente el detalle de precios unitarios para el perfeccionamiento del contrato.*
- En caso que el postor reduzca su oferta, según lo previsto en el artículo 68 del Reglamento, debe presentar nuevamente este Anexo.*
- El postor que goce de alguna exoneración legal, debe indicar que su oferta no incluye el tributo materia de la exoneración, debiendo incluir el siguiente texto:*

*Mi oferta no incluye [CONSIGNAR EL TRIBUTO MATERIA DE LA EXONERACIÓN]”.*



Importante para la Entidad

*Si durante la fase de actos preparatorios, las Entidades advierten que es posible la participación de proveedores que gozan del beneficio de la exoneración del IGV prevista en la Ley N° 27037, Ley de Promoción de la Inversión en la Amazonía, incluir el siguiente anexo:*

*Esta nota deberá ser eliminada una vez culminada la elaboración de las bases*

**ANEXO N° 7**  
**DECLARACIÓN JURADA DE CUMPLIMIENTO DE CONDICIONES PARA LA APLICACIÓN**  
**DE LA EXONERACIÓN DEL IGV**

Señores

**[CONSIGNAR ÓRGANO ENCARGADO DE LAS CONTRATACIONES O COMITÉ DE SELECCIÓN, SEGÚN CORRESPONDA]**

**ADJUDICACIÓN SIMPLIFICADA N° [CONSIGNAR NOMENCLATURA DEL PROCEDIMIENTO]**

Presente.-

Mediante el presente el suscrito, postor y/o Representante Legal de [CONSIGNAR EN CASO DE SER PERSONA JURÍDICA], declaro bajo juramento que gozo del beneficio de la exoneración del IGV previsto en la Ley N° 27037, Ley de Promoción de la Inversión en la Amazonía, dado que cumpla con las condiciones siguientes:

- 1.- Que el domicilio fiscal de la empresa<sup>28</sup> se encuentra ubicada en la Amazonía y coincide con el lugar establecido como sede central (donde tiene su administración y lleva su contabilidad);
- 2.- Que la empresa se encuentra inscrita en las Oficinas Registrales de la Amazonía (exigible en caso de personas jurídicas);
- 3.- Que, al menos el setenta por ciento (70%) de los activos fijos de la empresa se encuentran en la Amazonía; y
- 4.- Que la empresa no presta servicios fuera de la Amazonía.

[CONSIGNAR CIUDAD Y FECHA]

.....  
**Firma, Nombres y Apellidos del postor o**  
**Representante legal, según corresponda**

**Importante**

***Cuando se trate de consorcios, esta declaración jurada será presentada por cada uno de los integrantes del consorcio, salvo que se trate de consorcios con contabilidad independiente, en cuyo caso debe ser suscrita por el representante común, debiendo indicar su condición de consorcio con contabilidad independiente y el número de RUC del consorcio.***

<sup>28</sup> En el artículo 1 del "Reglamento de las Disposiciones Tributarias contenidas en la Ley de Promoción de la Inversión en la Amazonía" se define como "empresa" a las "Personas naturales, sociedades conyugales, sucesiones indivisas y personas consideradas jurídicas por la Ley del Impuesto a la Renta, generadoras de rentas de tercera categoría, ubicadas en la Amazonía. Las sociedades conyugales son aquéllas que ejerzan la opción prevista en el Artículo 16 de la Ley del Impuesto a la Renta."





ANEXO N° 8

EXPERIENCIA DEL POSTOR EN LA ESPECIALIDAD

Señores

[CONSIGNAR ÓRGANO ENCARGADO DE LAS CONTRATACIONES O COMITÉ DE SELECCIÓN, SEGÚN CORRESPONDA]

ADJUDICACIÓN SIMPLIFICADA N° [CONSIGNAR NOMENCLATURA DEL PROCEDIMIENTO]

Presente.-

Mediante el presente, el suscrito detalla la siguiente EXPERIENCIA EN LA ESPECIALIDAD:

N°	CLIENTE	OBJETO DEL CONTRATO	N° CONTRATO / O/S / COMPROBANTE DE PAGO	FECHA DEL CONTRATO O CP 29	FECHA DE LA CONFORMIDAD DE SER EL CASO30	EXPERIENCIA PROVENIENTE31 DE:	MONEDA	IMPORTE32	TIPO DE CAMBIO VENTA 33	MONTO FACTURADO ACUMULADO 34
1										
2										
3										
4										

29 Se refiere a la fecha de suscripción del contrato, de la emisión de la Orden de Servicios o de cancelación del comprobante de pago, según corresponda.

30 Únicamente, cuando la fecha del perfeccionamiento del contrato, sea previa a los ocho (8) años anteriores a la fecha de presentación de ofertas, caso en el cual el postor debe acreditar que la conformidad se emitió dentro de dicho periodo.

31 Si el titular de la experiencia no es el postor, consignar si dicha experiencia corresponde a la matriz en caso que el postor sea sucursal, o fue transmitida por reorganización societaria, debiendo acompañar la documentación sustentatoria correspondiente. Al respecto, según la Opinión N° 216-2017/DTN "Considerando que la sociedad matriz y la sucursal constituyen la misma persona jurídica, la sucursal puede acreditar como suya la experiencia de su matriz". Del mismo modo, según lo previsto en la Opinión N° 010-2013/DTN, "... en una operación de reorganización societaria que comprende tanto una fusión como una escisión, la sociedad resultante podrá acreditar como suya la experiencia de la sociedad incorporada o absorbida, que se extingue producto de la fusión; asimismo, si en virtud de la escisión se transfiere un bloque patrimonial consistente en una línea de negocio completa, la sociedad resultante podrá acreditar como suya la experiencia de la sociedad escindida, correspondiente a la línea de negocio transmitida. De esta manera, la sociedad resultante podrá emplear la experiencia transmitida, como consecuencia de la reorganización societaria antes descrita, en los futuros procesos de selección en los que participe".

32 Se refiere al monto del contrato ejecutado incluido adicionales y reducciones, de ser el caso.

33 El tipo de cambio venta debe corresponder al publicado por la SBS correspondiente a la fecha de suscripción del contrato, de la emisión de la Orden de Servicios o de cancelación del comprobante de pago, según corresponda.

34 Consignar en la moneda establecida en las bases.



**DIRECCIÓN DE RED DE SALUD PACÍFICO NORTE**  
**ADJUDICACIÓN SIMPLIFICADA N° 016 – 2023 – DRSPN/CS – 1**

Nº	CLIENTE	OBJETO DEL CONTRATO	N° CONTRATO / O/S / COMPROBANTE DE PAGO	FECHA DEL CONTRATO O CP 29	FECHA DE LA CONFORMIDAD DE SER EL CASO <sup>30</sup>	EXPERIENCIA PROVENIENTE <sup>31</sup> DE:	MONEDA	IMPORTE <sup>32</sup>	TIPO DE CAMBIO VENTA <sup>33</sup>	MONTO FACTURADO ACUMULADO <sup>34</sup>
5										
6										
7										
8										
9										
10										
	...									
20										
TOTAL										

[CONSIGNAR CIUDAD Y FECHA]

.....  
Firma, Nombres y Apellidos del postor o  
Representante legal o común, según corresponda



ANEXO N° 09

DECLARACIÓN JURADA

(NUMERAL 49.4 DEL ARTÍCULO 49 DEL REGLAMENTO)

Señores

**[CONSIGNAR ÓRGANO ENCARGADO DE LAS CONTRATACIONES O COMITÉ DE SELECCIÓN, SEGÚN CORRESPONDA]**

**ADJUDICACIÓN SIMPLIFICADA N° [CONSIGNAR NOMENCLATURA DEL PROCEDIMIENTO]**

Presente.-

Mediante el presente el suscrito, postor y/o Representante Legal de [CONSIGNAR EN CASO DE SER PERSONA JURÍDICA], declaro que la experiencia que acredito de la empresa [CONSIGNAR LA DENOMINACIÓN DE LA PERSONA JURÍDICA] como consecuencia de una reorganización societaria, no se encuentra en el supuesto establecido en el numeral 49.4 del artículo 49 del Reglamento.

[CONSIGNAR CIUDAD Y FECHA]

.....  
Firma, Nombres y Apellidos del postor o  
Representante legal, según corresponda

**Importante**

*A efectos de cautelar la veracidad de esta declaración, el postor puede verificar la información de la Relación de Proveedores Sancionados por el Tribunal de Contrataciones del Estado con Sanción Vigente en <http://portal.osce.gob.pe/rnp/content/relación-de-proveedores-sancionados>.*

*También le asiste dicha facultad al órgano encargado de las contrataciones o al órgano de la Entidad al que se le haya asignado la función de verificación de la oferta presentada por el postor ganador de la buena pro.*



Importante para la Entidad

*En el caso de contratación de servicios en general que se presten fuera de la provincia de Lima y Callao cuyo valor estimado no supere los doscientos mil Soles (S/ 200,000.00) o el procedimiento de selección según relación de ítem no supere dicho monto, se debe considerar el siguiente anexo:*

*Esta nota deberá ser eliminada una vez culminada la elaboración de las bases.*

**ANEXO N° 10**

**SOLICITUD DE BONIFICACIÓN DEL DIEZ POR CIENTO (10%) POR SERVICIOS PRESTADOS FUERA DE LA PROVINCIA DE LIMA Y CALLAO  
(DE SER EL CASO, SOLO PRESENTAR ESTA SOLICITUD EN EL ÍTEM [CONSIGNAR EL N° DEL ÍTEM O ÍTEMS CUYO VALOR ESTIMADO NO SUPERA LOS DOSCIENTOS MIL SOLES (S/ 200,000.00)])**

Señores

**[CONSIGNAR ÓRGANO ENCARGADO DE LAS CONTRATACIONES O COMITÉ DE SELECCIÓN, SEGÚN CORRESPONDA]**

**ADJUDICACIÓN SIMPLIFICADA N° [CONSIGNAR NOMENCLATURA DEL PROCEDIMIENTO]**

Presente.-

Mediante el presente el suscrito, postor y/o Representante Legal de [CONSIGNAR EN CASO DE SER PERSONA JURÍDICA], solicito la asignación de la bonificación del diez por ciento (10%) sobre el puntaje total en [CONSIGNAR EL ÍTEM O ÍTEMS, SEGÚN CORRESPONDA, EN LOS QUE SE SOLICITA LA BONIFICACIÓN] debido a que el domicilio de mi representada se encuentra ubicado en la provincia o provincia colindante donde se ejecuta la prestación.

[CONSIGNAR CIUDAD Y FECHA]

.....  
**Firma, Nombres y Apellidos del postor o Representante legal, según corresponda**

Importante

- *Para asignar la bonificación, el órgano encargado de las contrataciones o comité de selección, según corresponda, verifica el domicilio consignado por el postor en el Registro Nacional de Proveedores (RNP).*
- *Para que el postor pueda acceder a la bonificación, debe cumplir con las condiciones establecidas en el literal f) del artículo 50 del Reglamento.*





**Importante**

**Cuando se trate de consorcios, la declaración jurada es la siguiente:**

**ANEXO N° 10**

**SOLICITUD DE BONIFICACIÓN DEL DIEZ POR CIENTO (10%) POR SERVICIOS PRESTADOS FUERA DE LA PROVINCIA DE LIMA Y CALLAO  
(DE SER EL CASO, SOLO PRESENTAR ESTA SOLICITUD EN EL ÍTEM [CONSIGNAR EL N° DEL ÍTEM O ÍTEMS CUYO VALOR ESTIMADO NO SUPERA LOS DOSCIENTOS MIL SOLES (S/ 200,000.00)])**

Señores

**[CONSIGNAR ÓRGANO ENCARGADO DE LAS CONTRATACIONES O COMITÉ DE SELECCIÓN, SEGÚN CORRESPONDA]**

**ADJUDICACIÓN SIMPLIFICADA N° [CONSIGNAR NOMENCLATURA DEL PROCEDIMIENTO]**

Presente.-

Mediante el presente el que se suscribe, [...], representante común del consorcio [CONSIGNAR EL NOMBRE DEL CONSORCIO], solicito la asignación de la bonificación del diez por ciento (10%) sobre el puntaje total en [CONSIGNAR EL ÍTEM O ÍTEMS, SEGÚN CORRESPONDA, EN LOS QUE SE SOLICITA LA BONIFICACIÓN] debido a que los domicilios de todos los integrantes del consorcio se encuentran ubicados en la provincia o provincias colindantes donde se ejecuta la prestación.

[CONSIGNAR CIUDAD Y FECHA]

.....  
**Firma, Nombres y Apellidos del representante  
común del consorcio**

**Importante**

- **Para asignar la bonificación, el órgano encargado de las contrataciones o comité de selección, según corresponda, verifica el domicilio consignado de los integrantes del consorcio, en el Registro Nacional de Proveedores (RNP).**
- **Para que un consorcio pueda acceder a la bonificación, cada uno de sus integrantes debe cumplir con las condiciones establecidas en el literal f) del artículo 50 del Reglamento.**



## ANEXO N° 11

### SOLICITUD DE BONIFICACIÓN DEL CINCO POR CIENTO (5%) POR TENER LA CONDICIÓN DE MICRO Y PEQUEÑA EMPRESA

Señores

**[CONSIGNAR ÓRGANO ENCARGADO DE LAS CONTRATACIONES O COMITÉ DE SELECCIÓN, SEGÚN CORRESPONDA]**

**ADJUDICACIÓN SIMPLIFICADA N° [CONSIGNAR NOMENCLATURA DEL PROCEDIMIENTO]**

**Presente.-**

Mediante el presente el suscrito, postor y/o Representante legal de [CONSIGNAR EN CASO DE SER PERSONA JURÍDICA], solicito la asignación de la bonificación del cinco por ciento (5%) sobre el puntaje total obtenido, debido a que mi representada cuenta con la condición de micro y pequeña empresa.

[CONSIGNAR CIUDAD Y FECHA]

.....  
Firma, Nombres y Apellidos del postor o  
Representante legal o común, según corresponda

#### Importante

- *Para asignar la bonificación, el órgano encargado de las contrataciones o comité de selección, según corresponda, verifica la página web del Ministerio de Trabajo y Promoción del Empleo en la sección consulta de empresas acreditadas en el REMYPE en el link <http://www2.trabajo.gob.pe/servicios-en-linea-2-2/>.*
- *Para que un consorcio pueda acceder a la bonificación, cada uno de sus integrantes debe cumplir con la condición de micro y pequeña empresa.*



## ANEXO N° 12

### AUTORIZACIÓN DE NOTIFICACIÓN DE LA DECISIÓN DE LA ENTIDAD SOBRE LA SOLICITUD DE AMPLIACIÓN DE PLAZO MEDIANTE MEDIOS ELECTRÓNICOS DE COMUNICACIÓN

(DOCUMENTO A PRESENTAR EN EL PERFECCIONAMIENTO DEL CONTRATO)

Señores

[CONSIGNAR ÓRGANO ENCARGADO DE LAS CONTRATACIONES O COMITÉ DE SELECCIÓN, SEGÚN CORRESPONDA]

ADJUDICACIÓN SIMPLIFICADA N° [CONSIGNAR NOMENCLATURA DEL PROCEDIMIENTO]

Presente.-

El que se suscribe, [...], postor adjudicado y/o Representante Legal de [CONSIGNAR EN CASO DE SER PERSONA JURÍDICA], identificado con [CONSIGNAR TIPO DE DOCUMENTO DE IDENTIDAD] N° [CONSIGNAR NÚMERO DE DOCUMENTO DE IDENTIDAD], autorizo que durante la ejecución del contrato se me notifique al correo electrónico [INDICAR EL CORREO ELECTRÓNICO] lo siguiente:

- ✓ Notificación de la decisión de la Entidad respecto a la solicitud de ampliación de plazo.

[CONSIGNAR CIUDAD Y FECHA]

.....  
Firma, Nombres y Apellidos del postor o  
Representante legal o común, según corresponda

#### Importante

*La notificación de la decisión de la Entidad respecto a la solicitud de ampliación de plazo se efectúa por medios electrónicos de comunicación, siempre que se cuente con la autorización correspondiente y sea posible obtener un acuse de recibo a través del mecanismo utilizado.*