

BASES ESTANDAR DE ADJUDICACIÓN SIMPLIFICADA PARA LA CONTRATACIÓN DE SERVICIOS EN GENERAL

Aprobado mediante Directiva N°001-2019-OSCE/CD



SUB DIRECCIÓN DE NORMATIVIDAD – DIRECCIÓN TÉCNICO NORMATIVA
ORGANISMO SUPERVISOR DE LAS CONTRATACIONES DEL ESTADO - OSCE

SIMBOLOGÍA UTILIZADA:

N°	Símbolo	Descripción
1	[ABC] / [.....]	La información solicitada dentro de los corchetes sombreados debe ser completada por la Entidad durante la elaboración de las bases.
2	[ABC] / [.....]	Es una indicación, o información que deberá ser completada por la Entidad con posterioridad al otorgamiento de la buena pro para el caso específico de la elaboración de la PROFORMA DEL CONTRATO; o por los proveedores, en el caso de los ANEXOS de la oferta.
3	<div>Importante</div> <ul style="list-style-type: none"> • Abc 	Se refiere a consideraciones importantes a tener en cuenta por el órgano encargado de las contrataciones o comité de selección, según corresponda y por los proveedores.
4	<div>Advertencia</div> <ul style="list-style-type: none"> • Abc 	Se refiere a advertencias a tener en cuenta por el órgano encargado de las contrataciones o comité de selección, según corresponda y por los proveedores.
5	<div>Importante para la Entidad</div> <ul style="list-style-type: none"> • Xyz 	Se refiere a consideraciones importantes a tener en cuenta por el órgano encargado de las contrataciones o comité de selección, según corresponda y deben ser eliminadas una vez culminada la elaboración de las bases.

CARACTERÍSTICAS DEL DOCUMENTO:

Las bases estándar deben ser elaboradas en formato WORD, y deben tener las siguientes características:

N°	Características	Parámetros
1	Márgenes	Superior : 2.5 cm Inferior: 2.5 cm Izquierda: 2.5 cm Derecha: 2.5 cm
2	Fuente	Arial
3	Estilo de Fuente	Normal: Para el contenido en general Cursiva: Para el encabezado y pie de página Para las Consideraciones importantes (Ítem 3 del cuadro anterior)
4	Color de Fuente	Automático: Para el contenido en general Azul : Para las Consideraciones importantes (Ítem 3 del cuadro anterior)
5	Tamaño de Letra	16 : Para las dos primeras hojas de las Secciones General y Específica 11 : Para el nombre de los Capítulos. 10 : Para el cuerpo del documento en general 9 : Para el encabezado y pie de página Para el contenido de los cuadros, pudiendo variar, según la necesidad 8 : Para las Notas al pie
6	Alineación	Justificada: Para el contenido en general y notas al pie. Centrada : Para la primera página, los títulos de las Secciones y nombres de los Capítulos)
7	Interlineado	Sencillo
8	Espaciado	Anterior : 0 Posterior : 0
9	Subrayado	Para los nombres de las Secciones y para resaltar o hacer hincapié en algún concepto

INSTRUCCIONES DE USO:

- Una vez registrada la información solicitada dentro de los corchetes sombreados en gris, el texto deberá quedar en letra tamaño 10, con estilo normal, sin formato de negrita y sin sombrear.
- La nota **IMPORTANTE** no puede ser modificada ni eliminada en la Sección General. En el caso de la Sección Específica debe seguirse la instrucción que se indica en dicha nota.

Elaboradas en enero de 2019
Modificadas en marzo, junio y diciembre de 2019, julio 2020, julio y diciembre 2021 y junio de 2022

**BASES ESTANDAR DE ADJUDICACIÓN SIMPLIFICADA
PARA LA CONTRATACIÓN DE SERVICIOS EN GENERAL**

**ADJUDICACIÓN SIMPLIFICADA N°
12-2023-ESSALUD/RATAR-1**

**CONTRATACION DEL SERVICIO DE MANTENIMIENTO
PREVENTIVO Y CORRECTIVO ESPECIALIZADO DE
ASCENSORES DE DOS NIVELES POR EL PERIODO DE
DOCE (12) MESES DEL HOSPITAL II TARAPOTO DE LA
RED ASISTENCIAL TARAPOTO**

DEBER DE COLABORACIÓN

La Entidad y todo proveedor que se someta a las presentes Bases, sea como participante, postor y/o contratista, deben conducir su actuación conforme a los principios previstos en la Ley de Contrataciones del Estado.

En este contexto, se encuentran obligados a prestar su colaboración al OSCE y a la Secretaría Técnica de la Comisión de Defensa de la Libre Competencia del INDECOPI, en todo momento según corresponda a sus competencias, a fin de comunicar presuntos casos de fraude, colusión y corrupción por parte de los funcionarios y servidores de la Entidad, así como los proveedores y demás actores que participan en el proceso de contratación.

De igual forma, deben poner en conocimiento del OSCE y a la Secretaría Técnica de la Comisión de Defensa de la Libre Competencia del INDECOPI los indicios de conductas anticompetitivas que se presenten durante el proceso de contratación, en los términos del Decreto Legislativo N° 1034, "Ley de Represión de Conductas Anticompetitivas", o norma que la sustituya, así como las demás normas de la materia.

La Entidad y todo proveedor que se someta a las presentes Bases, sea como participante, postor y/o contratista del proceso de contratación deben permitir al OSCE o a la Secretaría Técnica de la Comisión de Defensa de la Libre Competencia del INDECOPI el acceso a la información referida a las contrataciones del Estado que sea requerida, prestar testimonio o absolución de posiciones que se requieran, entre otras formas de colaboración.

SECCIÓN GENERAL

DISPOSICIONES COMUNES DEL PROCEDIMIENTO DE SELECCIÓN

(ESTA SECCIÓN NO DEBE SER MODIFICADA EN NINGÚN EXTREMO, BAJO SANCIÓN DE NULIDAD)

CAPÍTULO I ETAPAS DEL PROCEDIMIENTO DE SELECCIÓN

1.1. REFERENCIAS

Cuando en el presente documento se mencione la palabra Ley, se entiende que se está haciendo referencia a la Ley N° 30225, Ley de Contrataciones del Estado, y cuando se mencione la palabra Reglamento, se entiende que se está haciendo referencia al Reglamento de la Ley de Contrataciones del Estado aprobado por Decreto Supremo N° 344-2018-EF.

Las referidas normas incluyen sus respectivas modificaciones, de ser el caso.

1.2. CONVOCATORIA

Se realiza a través de su publicación en el SEACE de conformidad con lo señalado en el artículo 54 del Reglamento, en la fecha señalada en el calendario del procedimiento de selección, debiendo adjuntar las bases y resumen ejecutivo.

1.3. REGISTRO DE PARTICIPANTES

El registro de participantes se realiza conforme al artículo 55 del Reglamento. En el caso de un consorcio, basta que se registre uno (1) de sus integrantes.

Importante

- *Para registrarse como participante en un procedimiento de selección convocado por las Entidades del Estado Peruano, es necesario que los proveedores cuenten con inscripción vigente y estar habilitados ante el Registro Nacional de Proveedores (RNP) que administra el Organismo Supervisor de las Contrataciones del Estado (OSCE). Para obtener mayor información, se puede ingresar a la siguiente dirección electrónica: www.rnp.gob.pe.*
- *Los proveedores que deseen registrar su participación deben ingresar al SEACE utilizando su Certificado SEACE (usuario y contraseña). Asimismo, deben observar las instrucciones señaladas en el documento de orientación "Guía para el registro de participantes electrónico" publicado en <https://www2.seace.gob.pe/>.*
- *En caso los proveedores no cuenten con inscripción vigente en el RNP y/o se encuentren inhabilitados o suspendidos para ser participantes, postores y/o contratistas, el SEACE restringirá su registro, quedando a potestad de estos intentar nuevamente registrar su participación en el procedimiento de selección en cualquier otro momento, dentro del plazo establecido para dicha etapa, siempre que haya obtenido la vigencia de su inscripción o quedado sin efecto la sanción que le impuso el Tribunal de Contrataciones del Estado.*

1.4. FORMULACIÓN DE CONSULTAS Y OBSERVACIONES A LAS BASES

La formulación de consultas y observaciones a las bases se efectúa de conformidad con lo establecido en los numerales 72.1 y 72.2 del artículo 72 del Reglamento, así como el literal a) del artículo 89 del Reglamento.

1.5. ABSOLUCIÓN DE CONSULTAS, OBSERVACIONES E INTEGRACIÓN DE BASES

La absolución de consultas, observaciones e integración de las bases se realizan conforme a las disposiciones previstas en el numeral 72.4 del artículo 72 del Reglamento y el literal a) del

artículo 89 del Reglamento.

Importante

- *No se absolverán consultas y observaciones a las bases que se presenten en forma física.*
- *Cuando exista divergencia entre lo indicado en el pliego de absolución de consultas y observaciones y la integración de bases, prevalece lo absuelto en el referido pliego; sin perjuicio, del deslinde de responsabilidades correspondiente.*

1.6. FORMA DE PRESENTACIÓN DE OFERTAS

Las ofertas se presentan conforme lo establecido en el artículo 59 y en el artículo 90 del Reglamento.

Las declaraciones juradas, formatos o formularios previstos en las bases que conforman la oferta deben estar debidamente firmados por el postor (firma manuscrita o digital, según la Ley N° 27269, Ley de Firmas y Certificados Digitales¹). Los demás documentos deben ser visados por el postor. En el caso de persona jurídica, por su representante legal, apoderado o mandatario designado para dicho fin y, en el caso de persona natural, por este o su apoderado. No se acepta el pegado de la imagen de una firma o visto. Las ofertas se presentan foliadas.

Importante

- *Los formularios electrónicos que se encuentran en el SEACE y que los proveedores deben llenar para presentar sus ofertas, tienen carácter de declaración jurada.*
- *En caso la información contenida en los documentos escaneados que conforman la oferta no coincida con lo declarado a través del SEACE, prevalece la información declarada en los documentos escaneados.*
- *No se tomarán en cuenta las ofertas que se presenten en físico a la Entidad.*

1.7. PRESENTACIÓN Y APERTURA DE OFERTAS

El participante presentará su oferta de manera electrónica a través del SEACE, desde las 00:01 horas hasta las 23:59 horas del día establecido para el efecto en el cronograma del procedimiento; adjuntando el archivo digitalizado que contenga los documentos que conforman la oferta de acuerdo a lo requerido en las bases.

El participante debe verificar antes de su envío, bajo su responsabilidad, que el archivo pueda ser descargado y su contenido sea legible.

Importante

Los integrantes de un consorcio no pueden presentar ofertas individuales ni conformar más de un consorcio en un procedimiento de selección, o en un determinado ítem cuando se trate de procedimientos de selección según relación de ítems.

En la apertura electrónica de la oferta, el órgano encargado de las contrataciones o el comité de selección, según corresponda, verifica la presentación de lo exigido en la sección específica de las bases de conformidad con el numeral 73.2 del artículo 73 del Reglamento y determina si las ofertas responden a las características y/o requisitos y condiciones de los Términos de

¹ Para mayor información sobre la normativa de firmas y certificados digitales ingresar a: <https://www.indecopi.gob.pe/web/firmas-digitales/firmar-y-certificados-digitales>

Referencia, detallados en la sección específica de las bases. De no cumplir con lo requerido, la oferta se considera no admitida.

1.8. EVALUACIÓN DE LAS OFERTAS

La evaluación de las ofertas se realiza conforme a lo establecido en el numeral 74.1 y el literal a) del numeral 74.2 del artículo 74 del Reglamento.

En el supuesto de que dos (2) o más ofertas empaten, la determinación del orden de prelación de las ofertas empatadas se efectúa siguiendo estrictamente el orden establecido en el numeral 91.1 del artículo 91 del Reglamento.

El desempate mediante sorteo se realiza de manera electrónica a través del SEACE.

Importante

En el caso de contratación de servicios en general que se presten fuera de la provincia de Lima y Callao, cuyo valor estimado no supere los doscientos mil Soles (S/ 200,000.00), a solicitud del postor se asigna una bonificación equivalente al diez por ciento (10%) sobre el puntaje total obtenido por los postores con domicilio en la provincia donde prestará el servicio, o en las provincias colindantes, sean o no pertenecientes al mismo departamento o región. El domicilio es el consignado en la constancia de inscripción ante el RNP². Lo mismo aplica en el caso de procedimientos de selección por relación de ítems, cuando algún ítem no supera el monto señalado anteriormente.

1.9. CALIFICACIÓN DE OFERTAS

La calificación de las ofertas se realiza conforme a lo establecido en los numerales 75.1 y 75.2 del artículo 75 del Reglamento.

1.10. SUBSANACIÓN DE LAS OFERTAS

La subsanación de las ofertas se sujeta a lo establecido en el artículo 60 del Reglamento. El plazo que se otorgue para la subsanación no puede ser inferior a un (1) día hábil

La solicitud de subsanación se realiza de manera electrónica a través del SEACE y será remitida al correo electrónico consignado por el postor al momento de realizar su inscripción en el RNP, siendo su responsabilidad el permanente seguimiento de las notificaciones a dicho correo. La notificación de la solicitud se entiende efectuada el día de su envío al correo electrónico.

La presentación de las subsanaciones se realiza a través del SEACE. No se tomará en cuenta la subsanación que se presente en físico a la Entidad.

1.11. RECHAZO DE LAS OFERTAS

Previo al otorgamiento de la buena pro, el órgano encargado de las contrataciones o el comité de selección, según corresponda, revisa las ofertas económicas que cumplen los requisitos de calificación, de conformidad con lo establecido para el rechazo de ofertas, previsto en el artículo 68 del Reglamento, de ser el caso.

² La constancia de inscripción electrónica se visualizará en el portal web del Registro Nacional de Proveedores: www.rnp.gob.pe

De rechazarse alguna de las ofertas calificadas, el órgano encargado de las contrataciones o el comité de selección, según corresponda, revisa el cumplimiento de los requisitos de calificación de los postores que siguen en el orden de prelación, en caso las hubiere.

1.12. OTORGAMIENTO DE LA BUENA PRO

Definida la oferta ganadora, el órgano encargado de las contrataciones o el comité de selección, según corresponda, otorga la buena pro mediante su publicación en el SEACE, incluyendo el cuadro comparativo y las actas debidamente motivadas de los resultados de la admisión, no admisión, evaluación, calificación, descalificación y el otorgamiento de la buena pro.

1.13. CONSENTIMIENTO DE LA BUENA PRO

Cuando se hayan presentado dos (2) o más ofertas, el consentimiento de la buena pro se produce a los cinco (5) días hábiles siguientes de la notificación de su otorgamiento, sin que los postores hayan ejercido el derecho de interponer el recurso de apelación.

En caso que se haya presentado una sola oferta, el consentimiento de la buena pro se produce el mismo día de la notificación de su otorgamiento.

El consentimiento del otorgamiento de la buena pro se publica en el SEACE al día hábil siguiente de producido.

Importante

Una vez consentido el otorgamiento de la buena pro, el órgano encargado de las contrataciones o el órgano de la Entidad al que se haya asignado tal función realiza la verificación de la oferta presentada por el postor ganador de la buena pro conforme lo establecido en el numeral 64.6 del artículo 64 del Reglamento.

CAPÍTULO II SOLUCIÓN DE CONTROVERSIAS DURANTE EL PROCEDIMIENTO DE SELECCIÓN

2.1. RECURSO DE APELACIÓN

A través del recurso de apelación se pueden impugnar los actos dictados durante el desarrollo del procedimiento de selección hasta antes del perfeccionamiento del contrato.

El recurso de apelación se presenta ante la Entidad convocante, y es conocido y resuelto por su Titular, cuando el valor estimado sea igual o menor a cincuenta (50) UIT. Cuando el valor estimado sea mayor a dicho monto, el recurso de apelación se presenta ante y es resuelto por el Tribunal de Contrataciones del Estado.

En los procedimientos de selección según relación de ítems, el valor estimado total del procedimiento determina ante quién se presenta el recurso de apelación.

Los actos que declaren la nulidad de oficio, la cancelación del procedimiento de selección y otros actos emitidos por el Titular de la Entidad que afecten la continuidad de este, se impugnan ante el Tribunal de Contrataciones del Estado.

Importante

- *Una vez otorgada la buena pro, el órgano encargado de las contrataciones o el comité de selección, según corresponda, está en la obligación de permitir el acceso de los participantes y postores al expediente de contratación, salvo la información calificada como secreta, confidencial o reservada por la normativa de la materia, a más tardar dentro del día siguiente de haberse solicitado por escrito.*

Luego de otorgada la buena pro no se da a conocer las ofertas cuyos requisitos de calificación no fueron analizados y revisados por el órgano encargado de las contrataciones o el comité de selección, según corresponda.

- *A efectos de recoger la información de su interés, los postores pueden valerse de distintos medios, tales como: (i) la lectura y/o toma de apuntes, (ii) la captura y almacenamiento de imágenes, e incluso (iii) pueden solicitar copia de la documentación obrante en el expediente, siendo que, en este último caso, la Entidad deberá entregar dicha documentación en el menor tiempo posible, previo pago por tal concepto.*
- *El recurso de apelación se presenta ante la Mesa de Partes del Tribunal o ante las oficinas desconcentradas del OSCE, o en la Unidad de Trámite Documentario de la Entidad, según corresponda.*

2.2. PLAZOS DE INTERPOSICIÓN DEL RECURSO DE APELACIÓN

La apelación contra el otorgamiento de la buena pro o contra los actos dictados con anterioridad a ella se interpone dentro de los cinco (5) días hábiles siguientes de haberse notificado el otorgamiento de la buena pro.

La apelación contra los actos dictados con posterioridad al otorgamiento de la buena pro, contra la declaración de nulidad, cancelación y declaratoria de desierto del procedimiento, se interpone dentro de los cinco (5) días hábiles siguientes de haberse tomado conocimiento del acto que se desea impugnar.

CAPÍTULO III DEL CONTRATO

3.1. PERFECCIONAMIENTO DEL CONTRATO

Los plazos y el procedimiento para perfeccionar el contrato se realiza conforme a lo indicado en el artículo 141 del Reglamento.

El contrato se perfecciona con la suscripción del documento que lo contiene, salvo en los contratos cuyo monto del valor estimado no supere los doscientos mil Soles (S/ 200,000.00), en los que se puede perfeccionar con la recepción de la orden de servicios, conforme a lo previsto en la sección específica de las bases.

En el caso de procedimientos de selección por relación de ítems, se puede perfeccionar el contrato con la suscripción del documento o con la recepción de una orden de servicios, cuando el valor estimado del ítem corresponda al parámetro establecido en el párrafo anterior.

Importante

El órgano encargado de las contrataciones o el comité de selección, según corresponda, debe consignar en la sección específica de las bases la forma en que se perfeccionará el contrato, sea con la suscripción del contrato o la recepción de la orden de servicios. En caso la Entidad perfeccione el contrato con la recepción de la orden de servicios no debe incluir la proforma del contrato establecida en el Capítulo V de la sección específica de las bases.

Para perfeccionar el contrato, el postor ganador de la buena pro debe presentar los documentos señalados en el artículo 139 del Reglamento y los previstos en la sección específica de las bases.

3.2. GARANTÍAS

Las garantías que deben otorgar los postores y/o contratistas, según corresponda, son las de fiel cumplimiento del contrato y por los adelantos.

3.2.1. GARANTÍA DE FIEL CUMPLIMIENTO

Como requisito indispensable para perfeccionar el contrato, el postor ganador debe entregar a la Entidad la garantía de fiel cumplimiento del mismo por una suma equivalente al diez por ciento (10%) del monto del contrato original. Esta se mantiene vigente hasta la conformidad de la recepción de la prestación a cargo del contratista.

3.2.2. GARANTÍA DE FIEL CUMPLIMIENTO POR PRESTACIONES ACCESORIAS

En las contrataciones que conllevan la ejecución de prestaciones accesorias, tales como mantenimiento, reparación o actividades afines, se otorga una garantía adicional por una suma equivalente al diez por ciento (10%) del monto del contrato de la prestación accesoria, la misma que debe ser renovada periódicamente hasta el cumplimiento total de las obligaciones garantizadas.

Importante

- *En los contratos cuyos montos sean iguales o menores a doscientos mil Soles (S/ 200,000.00), no corresponde presentar garantía de fiel cumplimiento de contrato ni garantía de fiel cumplimiento por prestaciones accesorias. Dicha excepción también aplica a los contratos derivados de procedimientos de selección por relación de ítems, cuando el monto del ítem adjudicado o la sumatoria de los montos de los ítems adjudicados no superen el monto señalado anteriormente, conforme a lo dispuesto en el literal a) del artículo 152 del Reglamento.*
- *En los contratos periódicos de prestación de servicios en general que celebren las Entidades con las micro y pequeñas empresas, estas últimas pueden otorgar como garantía de fiel cumplimiento el diez por ciento (10%) del monto del contrato, porcentaje que es retenido por la Entidad durante la primera mitad del número total de pagos a realizarse, de forma prorrateada en cada pago, con cargo a ser devuelto a la finalización del mismo, conforme lo establecen los numerales 149.4 y 149.5 del artículo 149 del Reglamento y el numeral 151.2 del artículo 151 del Reglamento.*

3.2.3. GARANTÍA POR ADELANTO

En caso se haya previsto en la sección específica de las bases la entrega de adelantos, el contratista debe presentar una garantía emitida por idéntico monto conforme a lo estipulado en el artículo 153 del Reglamento.

3.3. REQUISITOS DE LAS GARANTÍAS

Las garantías que se presenten deben ser incondicionales, solidarias, irrevocables y de realización automática en el país, al solo requerimiento de la Entidad. Asimismo, deben ser emitidas por empresas que se encuentren bajo la supervisión directa de la Superintendencia de Banca, Seguros y Administradoras Privadas de Fondos de Pensiones y que cuenten con clasificación de riesgo B o superior. Asimismo, deben estar autorizadas para emitir garantías; o estar consideradas en la última lista de bancos extranjeros de primera categoría que periódicamente publica el Banco Central de Reserva del Perú.

Importante

Corresponde a la Entidad verificar que las garantías presentadas por el postor ganador de la buena pro y/o contratista cumplan con los requisitos y condiciones necesarios para su aceptación y eventual ejecución, sin perjuicio de la determinación de las responsabilidades funcionales que correspondan.

Advertencia

Los funcionarios de las Entidades no deben aceptar garantías emitidas bajo condiciones distintas a las establecidas en el presente numeral, debiendo tener en cuenta lo siguiente:

- 1. La clasificadora de riesgo que asigna la clasificación a la empresa que emite la garantía debe encontrarse listada en el portal web de la SBS (<http://www.sbs.gob.pe/sistema-financiero/clasificadoras-de-riesgo>).*
- 2. Se debe identificar en la página web de la clasificadora de riesgo respectiva, cuál es la clasificación vigente de la empresa que emite la garantía, considerando la vigencia a la fecha de emisión de la garantía.*
- 3. Para fines de lo establecido en el artículo 148 del Reglamento, la clasificación de riesgo B, incluye las clasificaciones B+ y B.*
- 4. Si la empresa que otorga la garantía cuenta con más de una clasificación de riesgo emitida por distintas empresas listadas en el portal web de la SBS, bastará que en una de ellas cumpla con la clasificación mínima establecida en el Reglamento.*

En caso exista alguna duda sobre la clasificación de riesgo asignada a la empresa emisora de la garantía, se deberá consultar a la clasificadora de riesgos respectiva.

De otro lado, además de cumplir con el requisito referido a la clasificación de riesgo, a efectos de verificar si la empresa emisora se encuentra autorizada por la SBS para emitir garantías, debe revisarse el portal web de dicha Entidad (<http://www.sbs.gob.pe/sistema-financiero/relacion-de-empresas-que-se-encuentran-autorizadas-a-emitir-cartas-fianza>).

Los funcionarios competentes deben verificar la autenticidad de la garantía a través de los mecanismos establecidos (consulta web, teléfono u otros) por la empresa emisora.

3.4. EJECUCIÓN DE GARANTÍAS

La Entidad puede solicitar la ejecución de las garantías conforme a los supuestos contemplados en el artículo 155 del Reglamento.

3.5. ADELANTOS

La Entidad puede entregar adelantos directos al contratista, los que en ningún caso exceden en conjunto del treinta por ciento (30%) del monto del contrato original, siempre que ello haya sido previsto en la sección específica de las bases.

3.6. PENALIDADES

3.6.1. PENALIDAD POR MORA EN LA EJECUCIÓN DE LA PRESTACIÓN

En caso de retraso injustificado del contratista en la ejecución de las prestaciones objeto del contrato, la Entidad le aplica automáticamente una penalidad por mora por cada día de atraso, de conformidad con el artículo 162 del Reglamento.

3.6.2. OTRAS PENALIDADES

La Entidad puede establecer penalidades distintas a la mencionada en el numeral precedente, según lo previsto en el artículo 163 del Reglamento y lo indicado en la sección específica de las bases.

Estos dos tipos de penalidades se calculan en forma independiente y pueden alcanzar cada una un monto máximo equivalente al diez por ciento (10%) del monto del contrato vigente, o de ser el caso, del ítem que debió ejecutarse.

3.7. INCUMPLIMIENTO DEL CONTRATO

Las causales para la resolución del contrato, serán aplicadas de conformidad con el artículo 36 de la Ley y 164 del Reglamento.

3.8. PAGOS

El pago se realiza después de ejecutada la respectiva prestación, pudiendo contemplarse pagos a cuenta, según la forma establecida en la sección específica de las bases o en el contrato.

La Entidad paga las contraprestaciones pactadas a favor del contratista dentro de los diez (10) días calendario siguientes de otorgada la conformidad de los servicios, siempre que se verifiquen las condiciones establecidas en el contrato para ello, bajo responsabilidad del funcionario competente.

La conformidad se emite en un plazo máximo de siete (7) días de producida la recepción salvo que se requiera efectuar pruebas que permitan verificar el cumplimiento de la obligación, en cuyo caso la conformidad se emite en un plazo máximo de quince (15) días, bajo responsabilidad del funcionario que debe emitir la conformidad.

En el caso que se haya suscrito contrato con un consorcio, el pago se realizará de acuerdo a lo que se indique en el contrato de consorcio.

Advertencia

<i>En caso de retraso en los pagos a cuenta o pago final por parte de la Entidad, salvo que se deba a caso fortuito o fuerza mayor, esta reconoce al contratista los intereses legales correspondientes, de conformidad con el artículo 39 de la Ley y 171 del Reglamento, debiendo repetir contra los responsables de la demora injustificada.</i>

3.9. DISPOSICIONES FINALES

Todos los demás aspectos del presente procedimiento no contemplados en las bases se regirán supletoriamente por la Ley y su Reglamento, así como por las disposiciones legales vigentes.

SECCIÓN ESPECÍFICA

CONDICIONES ESPECIALES DEL PROCEDIMIENTO DE SELECCIÓN

(EN ESTA SECCIÓN LA ENTIDAD DEBERÁ COMPLETAR LA INFORMACIÓN EXIGIDA, DE ACUERDO A LAS INSTRUCCIONES INDICADAS)

CAPÍTULO I GENERALIDADES

1.1. ENTIDAD CONVOCANTE

Nombre : SEGURO SOCIAL DE SALUD - ESSALUD
RUC N° : 20131257750
Domicilio legal : Jr. Progreso cuadra 8 PPJJ – 9 de abril – Tarapoto
Teléfono: : 042-582370
Correo electrónico: : analista.tarapoto2022@gmail.com

1.2. OBJETO DE LA CONVOCATORIA

El presente procedimiento de selección tiene por objeto la **CONTRATACION DEL SERVICIO DE MANTENIMIENTO PREVENTIVO Y CORRECTIVO ESPECIALIZADO DE ASCENSORES DE DOS NIVELES POR EL PERIODO DE DOCE (12) MESES DEL HOSPITAL II TARAPOTO DE LA RED ASISTENCIAL TARAPOTO**

1.3. EXPEDIENTE DE CONTRATACIÓN

El expediente de contratación fue aprobado mediante Formato N° 02, Número 15-OA-D-RATAR-ESSALUD-2023 el 18 de diciembre del 2023.

1.4. FUENTE DE FINANCIAMIENTO

RECURSOS PROPIAMENTE RECAUDADOS

1.5. SISTEMA DE CONTRATACIÓN

El presente procedimiento se rige por el sistema de SUMA ALZADA, de acuerdo con lo establecido en el expediente de contratación respectivo.

1.6. DISTRIBUCIÓN DE LA BUENA PRO

No corresponde.

1.7. ALCANCES DEL REQUERIMIENTO

El alcance de la prestación está definido en el Capítulo III de la presente sección de las bases.

1.8. PLAZO DE PRESTACIÓN DEL SERVICIO

Los servicios materia de la presente convocatoria se prestarán en el plazo de 12 MESES en concordancia con lo establecido en el expediente de contratación.

1.9. COSTO DE REPRODUCCIÓN Y ENTREGA DE BASES

Los participantes registrados tienen el derecho de recabar un ejemplar de las bases, de manera gratuita.

1.10. BASE LEGAL

Ley 31365 - Ley del Presupuesto del Sector Publico para el año fiscal 2023.

- Ley 31366 - Ley de Equilibrio Financiero del Presupuesto del Sector Publico para el año fiscal 2023.
- Decreto Supremo N° 072-2003-PCM, Reglamento de la Ley de Transparencia y Acceso a la Información Pública.
- Decreto Supremo N° 304-2012-EF, TUO de la Ley General del Sistema Nacional del Presupuesto.
- Ley N° 30225 – Ley de Contrataciones del Estado, en adelante la Ley.
- Reglamento de la Ley 30225, Ley de contratación del Estado, aprobado mediante Decreto Supremo N° 344-2018-EF y modificaciones.
- Directivas del OSCE.
- Ley N° 26790 – Ley de Modernización de la Seguridad Social en Salud.
- Ley N° 26842 – Ley General de Salud.
- Ley N° 27056 – Ley de Creación del Seguro Social del Salud.
- Decreto Supremo N° 002-2004-TR modifica el Reglamento de la Ley de Creación del Seguro Social – EsSalud.
- Decreto Supremo N° 002-99-TR Reglamento de la Ley N° 27056.
- Ley N° 28006 – Ley que garantiza la intangibilidad de los Fondos y Reservas de la Seguridad social y Restituye la Autonomía Administrativa, Económica, Financiera y Presupuestal de EsSalud.
- Ley N° 27806, Ley de Transparencia y de Acceso a la Información Pública.
- Ley N° 27444 – Ley del Procedimiento Administrativo General.
- Decreto Supremo N° 008-2008-TR, Reglamento de la Ley MYPE.
- Decreto Supremo N° 013-2002-TR Aprueban el Texto Único de Procedimientos Administrativos del Seguro Social de Salud – EsSalud.
- Decreto Supremo N° 013-2013-PRODUCE - Texto Único Ordenado de la Ley de Impulso al Desarrollo Productivo y al Crecimiento Empresarial.
- Directiva N° 001-2001- FONAFE, Directiva de Gestión de las Entidades bajo el ámbito del Fondo Nacional de Financiamiento de la Actividad Empresarial del Estado – FONAFE.
- Directiva de Gestión y Proceso Presupuestario de las Empresas bajo el ámbito de FONAFE, aprobada mediante Acuerdo de Directorio No. 003-2005/018-FONAFE y sus modificatorias
- Código Civil.
- Decreto Supremo N° 103-2020-EF, Decreto Supremo que establece disposiciones reglamentarias para la tramitación de los procedimientos de selección que se reinicien en el marco del Texto Único Ordenado de la Ley N° 30225.
- Resoluciones emitidas por el Tribunal de contrataciones del Estado.
- Directivas, pronunciamientos y opiniones del OSCE. Las referidas normas incluyen sus respectivas modificaciones, de ser el caso.
- Las referidas normas incluyen sus respectivas modificaciones, de ser el caso.

Las referidas normas incluyen sus respectivas modificaciones, de ser el caso.

CAPÍTULO II DEL PROCEDIMIENTO DE SELECCIÓN

2.1. CALENDARIO DEL PROCEDIMIENTO DE SELECCIÓN

Según el cronograma de la ficha de selección de la convocatoria publicada en el SEACE.

Importante

De conformidad con la vigesimosegunda Disposición Complementaria Final del Reglamento, en caso la Entidad (Ministerios y sus organismos públicos, programas o proyectos adscritos) haya difundido el requerimiento a través del SEACE siguiendo el procedimiento establecido en dicha disposición, no procede formular consultas u observaciones al requerimiento.

2.2. CONTENIDO DE LAS OFERTAS

La oferta contendrá, además de un índice de documentos³, la siguiente documentación:

2.2.1. Documentación de presentación obligatoria

2.2.1.1. Documentos para la admisión de la oferta

- Declaración jurada de datos del postor. (**Anexo N° 1**)
- Documento que acredite la representación de quien suscribe la oferta.

En caso de persona jurídica, copia del certificado de vigencia de poder del representante legal, apoderado o mandatario designado para tal efecto.

En caso de persona natural, copia del documento nacional de identidad o documento análogo, o del certificado de vigencia de poder otorgado por persona natural, del apoderado o mandatario, según corresponda.

En el caso de consorcios, este documento debe ser presentado por cada uno de los integrantes del consorcio que suscriba la promesa de consorcio, según corresponda.

Advertencia

De acuerdo con el artículo 4 del Decreto Legislativo N° 1246, las Entidades están prohibidas de exigir a los administrados o usuarios la información que puedan obtener directamente mediante la interoperabilidad a que se refieren los artículos 2 y 3 de dicho Decreto Legislativo. En esa medida, si la Entidad es usuaria de la Plataforma de Interoperabilidad del Estado – PIDE⁴ y siempre que el servicio web se encuentre activo en el Catálogo de Servicios de dicha plataforma, no corresponderá exigir el certificado de vigencia de poder y/o documento nacional de identidad.

³ La omisión del índice no determina la no admisión de la oferta.

⁴ Para mayor información de las Entidades usuarias y del Catálogo de Servicios de la Plataforma de Interoperabilidad del Estado – PIDE ingresar al siguiente enlace <https://www.gobiernodigital.gob.pe/interoperabilidad/>

- c) Declaración jurada de acuerdo con el literal b) del artículo 52 del Reglamento **(Anexo N°2)**
- d) Declaración jurada de cumplimiento de los Términos de Referencia contenidos en el numeral 3.1 del Capítulo III de la presente sección. **(Anexo N° 3)**
- e) Declaración jurada de plazo de prestación del servicio. **(Anexo N° 4)⁵**
- f) Promesa de consorcio con firmas legalizadas, de ser el caso, en la que se consigne los integrantes, el representante común, el domicilio común y las obligaciones a las que se compromete cada uno de los integrantes del consorcio así como el porcentaje equivalente a dichas obligaciones. **(Anexo N° 5)**
- g) El precio de la oferta en SOLES debe registrarse directamente en el formulario electrónico del SEACE.

Adicionalmente, se debe adjuntar el Anexo N° 6 en el caso de procedimientos convocados a precios unitarios, esquema mixto de suma alzada y precios unitarios, porcentajes u honorario fijo y comisión de éxito, según corresponda.

En el caso de procedimientos convocados a suma alzada únicamente se debe adjuntar el Anexo N° 6 cuando corresponda indicar el monto de la oferta de la prestación accesoria o que el postor goza de alguna exoneración legal.

El precio total de la oferta y los subtotales que lo componen son expresados con dos (2) decimales. Los precios unitarios pueden ser expresados con más de dos (2) decimales.

Importante

- *El órgano encargado de las contrataciones o el comité de selección, según corresponda, verifica la presentación de los documentos requeridos. De no cumplir con lo requerido, la oferta se considera no admitida.*
- *En caso de requerir estructura de costos o análisis de precios, esta se presenta para el perfeccionamiento del contrato.*

2.2.1.2. Documentos para acreditar los requisitos de calificación

Incorporar en la oferta los documentos que acreditan los “**Requisitos de Calificación**” que se detallan en el numeral 3.2 del Capítulo III de la presente sección de las bases.

2.2.2. Documentación de presentación facultativa:

- a) En el caso de microempresas y pequeñas empresas integradas por personas con discapacidad, o en el caso de consorcios conformados en su totalidad por estas empresas, deben presentar la constancia o certificado con el cual acredite su inscripción en el Registro de Empresas Promocionales para Personas con Discapacidad⁶.
- b) Solicitud de bonificación por tener la condición de micro y pequeña empresa. **(Anexo N° 11)**

⁵ En caso de considerar como factor de evaluación la mejora del plazo de prestación del servicio, el plazo ofertado en dicho anexo servirá también para acreditar este factor.

⁶ Dicho documento se tendrá en consideración en caso de empate, conforme a lo previsto en el artículo 91 del Reglamento.

Importante para la Entidad

- En caso el órgano encargado de las contrataciones o el comité de selección, según corresponda, considere evaluar otros factores además del precio, debe incluir el siguiente literal:
- c) Incorporar en la oferta los documentos que acreditan los **“Factores de Evaluación”** establecidos en el Capítulo IV de la presente sección de las bases, a efectos de obtener el puntaje previsto en dicho Capítulo para cada factor.
- Si durante la fase de actos preparatorios, las Entidades advierten que es posible la participación de proveedores que gozan del beneficio de la exoneración del IGV prevista en la Ley N° 27037, Ley de Promoción de la Inversión en la Amazonía, consignar el siguiente literal:
- d) Los postores que apliquen el beneficio de la exoneración del IGV previsto en la Ley N° 27037, Ley de Promoción de la Inversión en la Amazonía, deben presentar la Declaración Jurada de cumplimiento de condiciones para la aplicación de la exoneración del IGV (**Anexo N° 7**).
- En el caso de contratación de servicios en general que se presten fuera de la provincia de Lima y Callao, cuyo valor estimado del procedimiento de selección no supere los doscientos mil Soles (S/ 200,000.00), consignar el siguiente literal:
- e) Los postores con domicilio en la provincia donde se prestará el servicio, o en las provincias colindantes, sean o no pertenecientes al mismo departamento o región, pueden presentar la solicitud de bonificación por servicios prestados fuera de la provincia de Lima y Callao, según **Anexo N° 10**.

Lo mismo aplica en el caso de procedimientos por relación de ítems cuando el monto del valor estimado de algún ítem no supere dicho monto, en cuyo caso debe consignarse el o los ítems, en los cuales los postores pueden solicitar la referida bonificación, adicionando el siguiente párrafo:

Dicha solicitud se puede presentar en el [CONSIGNAR EL ÍTEM O ÍTEMS, SEGÚN CORRESPONDA, EN LOS QUE SE PUEDE SOLICITAR LA BONIFICACIÓN].

Incorporar a las bases o eliminar, según corresponda

Advertencia

El órgano encargado de las contrataciones o el comité de selección, según corresponda, no podrá exigir al postor la presentación de documentos que no hayan sido indicados en los acápites “Documentos para la admisión de la oferta”, “Requisitos de calificación” y “Factores de evaluación”.

Importante para la Entidad

*Esta disposición **solo** debe ser incluida en el caso de procedimientos de selección cuyo valor estimado sea igual o menor a cincuenta (50) UIT:*

2.3. PRESENTACIÓN DEL RECURSO DE APELACIÓN

“El recurso de apelación se presenta ante la Unidad de Trámite Documentario de la Entidad.

En caso el participante o postor opte por presentar recurso de apelación y por otorgar la garantía mediante depósito en cuenta bancaria, se debe realizar el abono en:

N ° de Cuenta : 0011 0310 0100056092

Banco : BBVA

N° CCI⁷ : 011 310 000100056092 08

”

2.4. REQUISITOS PARA PERFECCIONAR EL CONTRATO

El postor ganador de la buena pro debe presentar los siguientes documentos para perfeccionar el contrato:

- Garantía de fiel cumplimiento del contrato.
- Garantía de fiel cumplimiento por prestaciones accesorias, de ser el caso.
- Contrato de consorcio con firmas legalizadas ante Notario de cada uno de los integrantes, de ser el caso.
- Código de cuenta interbancaria (CCI) o, en el caso de proveedores no domiciliados, el número de su cuenta bancaria y la entidad bancaria en el exterior.
- Copia de la vigencia del poder del representante legal de la empresa que acredite que cuenta con facultades para perfeccionar el contrato, cuando corresponda.
- Copia de DNI del postor en caso de persona natural, o de su representante legal en caso de persona jurídica.

Advertencia

De acuerdo con el artículo 4 del Decreto Legislativo N° 1246, las Entidades están prohibidas de exigir a los administrados o usuarios la información que puedan obtener directamente mediante la interoperabilidad a que se refieren los artículos 2 y 3 de dicho Decreto Legislativo. En esa medida, si la Entidad es usuaria de la Plataforma de Interoperabilidad del Estado – PIDE⁸ y siempre que el servicio web se encuentre activo en el Catálogo de Servicios de dicha plataforma, no corresponderá exigir los documentos previstos en los literales e) y f).

- Domicilio para efectos de la notificación durante la ejecución del contrato.
- Detalle de los precios unitarios del precio ofertado⁹.
- Estructura de costos¹⁰.
- Detalle del precio de la oferta de cada uno de los servicios que conforman el paquete¹¹.

⁷ En caso de transferencia interbancaria.

⁸ Para mayor información de las Entidades usuarias y del Catálogo de Servicios de la Plataforma de Interoperabilidad del Estado – PIDE ingresar al siguiente enlace <https://www.gobiernodigital.gob.pe/interoperabilidad/>

⁹ Incluir solo en caso de la contratación bajo el sistema a suma alzada.

¹⁰ Incluir solo cuando resulte necesario para la ejecución contractual, identificar los costos de cada uno de los rubros que comprenden la oferta.

¹¹ Incluir solo en caso de contrataciones por paquete.

Importante

- *En caso que el postor ganador de la buena pro sea un consorcio, las garantías que presente este para el perfeccionamiento del contrato, así como durante la ejecución contractual, de ser el caso, además de cumplir con las condiciones establecidas en el artículo 33 de la Ley y en el artículo 148 del Reglamento, deben consignar expresamente el nombre completo o la denominación o razón social de los integrantes del consorcio, en calidad de garantizados, de lo contrario no podrán ser aceptadas por las Entidades. No se cumple el requisito antes indicado si se consigna únicamente la denominación del consorcio, conforme lo dispuesto en la Directiva Participación de Proveedores en Consorcio en las Contrataciones del Estado”.*
- *En los contratos periódicos de prestación de servicios en general que celebren las Entidades con las micro y pequeñas empresas, estas últimas pueden otorgar como garantía de fiel cumplimiento el diez por ciento (10%) del monto del contrato, porcentaje que es retenido por la Entidad durante la primera mitad del número total de pagos a realizarse, de forma prorrateada en cada pago, con cargo a ser devuelto a la finalización del mismo, conforme lo establece el numeral 149.4 del artículo 149 y el numeral 151.2 del artículo 151 del Reglamento. Para dicho efecto los postores deben encontrarse registrados en el REMYPE, consignando en la Declaración Jurada de Datos del Postor (Anexo N° 1) o en la solicitud de retención de la garantía durante el perfeccionamiento del contrato, que tienen la condición de MYPE, lo cual será verificado por la Entidad en el link <http://www2.trabajo.gob.pe/servicios-en-linea-2-2> opción consulta de empresas acreditadas en el REMYPE.*
- *En los contratos cuyos montos sean iguales o menores a doscientos mil Soles (S/ 200,000.00), no corresponde presentar garantía de fiel cumplimiento de contrato ni garantía de fiel cumplimiento por prestaciones accesorias. Dicha excepción también aplica a los contratos derivados de procedimientos de selección por relación de ítems, cuando el monto del ítem adjudicado o la sumatoria de los montos de los ítems adjudicados no supere el monto señalado anteriormente, conforme a lo dispuesto en el literal a) del artículo 152 del Reglamento.*

Importante

- *Corresponde a la Entidad verificar que las garantías presentadas por el postor ganador de la buena pro cumplan con los requisitos y condiciones necesarios para su aceptación y eventual ejecución, sin perjuicio de la determinación de las responsabilidades funcionales que correspondan.*
- *De conformidad con el Reglamento Consular del Perú aprobado mediante Decreto Supremo N° 076-2005-RE para que los documentos públicos y privados extendidos en el exterior tengan validez en el Perú, deben estar legalizados por los funcionarios consulares peruanos y refrendados por el Ministerio de Relaciones Exteriores del Perú, salvo que se trate de documentos públicos emitidos en países que formen parte del Convenio de la Apostilla, en cuyo caso bastará con que estos cuenten con la Apostilla de la Haya¹².*
- *La Entidad no puede exigir documentación o información adicional a la consignada en el presente numeral para el perfeccionamiento del contrato.*

2.5. PERFECCIONAMIENTO DEL CONTRATO

El contrato se perfecciona con la suscripción del documento que lo contiene. Para dicho efecto el postor ganador de la buena pro, dentro del plazo previsto en el artículo 141 del Reglamento, debe presentar la documentación requerida en la Red Asistencial Tarapoto, ubicado en Jr. Ramírez Hurtado N° 220, en el horario de lunes a viernes de 07:00 a 16:00 horas.

¹² Según lo previsto en la Opinión N° 009-2016/DTN.

2.6. FORMA DE PAGO

La Entidad realizará el pago de la contraprestación pactada a favor del contratista en pago único.

Para efectos del pago de las contraprestaciones ejecutadas por el contratista, la Entidad debe contar con la siguiente documentación:

- Informe del funcionario responsable de la Unidad de Ingeniería Hospitalaria y Servicios de la Red Asistencial Tarapoto, previo V° B° del Departamento de Diagnóstico por Imágenes, emitiendo la conformidad de la prestación efectuada.
- Comprobante de pago.
- Orden de Servicio (copia).
- Factura.

Dicha documentación se debe presentar en MESA DE PARTES, sito en Jr. Ramírez Hurtado N° 220, en el horario de lunes a viernes de 07:00 a 16:00 horas.

CAPÍTULO III REQUERIMIENTO

Importante

De conformidad con el numeral 29.8 del artículo 29 del Reglamento, el área usuaria es responsable de la adecuada formulación del requerimiento, debiendo asegurar la calidad técnica y reducir la necesidad de su reformulación por errores o deficiencias técnicas que repercutan en el proceso de contratación.

3.1. TERMINOS DE REFERENCIA

030

TÉRMINOS DE REFERENCIA

SEGURO SOCIAL DE SALUD – ESSALUD

**“SERVICIO DE MANTENIMIENTO PREVENTIVO Y CORRECTIVO
ESPECIALIZADO DE ASCENSORES DE DOS NIVELES POR EL PERIODO
DE 12 MESES DEL HOSPITAL II TARAPOTO”**

RED ASISTENCIAL TARAPOTO ESSALUD

1. DENOMINACIÓN DE LA CONTRATACIÓN

Servicio de Mantenimiento Preventivo y Correctivo Especializado de Ascensores de Dos Niveles por el periodo de 12 meses del Hospital II Tarapoto de la Red Asistencial Tarapoto Essalud
2. FINALIDAD PÚBLICA

Cumplir con el Objetivo Estratégico, de acuerdo al Plan Estratégico Institucional ESSALUD 2020-2024, de brindar a los asegurados acceso oportuno a prestaciones integrales y de calidad acorde a sus necesidades garantizando el indicador de mayor operatividad y confiabilidad del Equipamiento Hospitalario en el área de Hospital II Tarapoto de la Red Asistencial Tarapoto Essalud y con ello brindar una mejor atención y confort intrahospitalaria a los aseguradores y personal asistencial de nuestra Institución.
3. ANTECEDENTES

La Red Asistencial Tarapoto Essalud cuenta con un(a) Hospital II Tarapoto donde se identificó la necesidad del servicio a contratar, teniendo el antecedente de, Los ascensores del Hospital II Tarapoto tienen una antigüedad promedio de 8 años, y por efectos del tiempo y la depreciación, dichos equipos necesitan tener contrato de mantenimiento.
4. OBJETIVOS DE LA CONTRATACIÓN
 - OBJETIVO GENERAL

Contratar el servicio de Mantenimiento Preventivo y Correctivo Especializado de Ascensores de Dos Niveles por el periodo de 12 meses, a fin de Mantener operativo los ascensores del Hospital II Tarapoto..
 - OBJETIVO ESPECÍFICO
 - Facilitar traslado de pacientes.
 - Facilitar traslado de recursos de la entidad.
 - Evitar accidentes dentro de la Entidad.
5. CARACTERÍSTICAS Y CONDICIONES DEL SERVICIO A CONTRATAR
 - 5.1. DESCRIPCIÓN Y CANTIDAD DEL SERVICIO A CONTRATAR



029

ITEM	DENOMINACIÓN DEL SERVICIO	UNIDAD	CANTIDAD
1	Mantenimiento Preventivo y Correctivo Especializado de Ascensores por el periodo de 12 meses del Hospital II Tarapoto de la Red Asistencial Tarapoto Essalud	UNIDAD	01

5.2. ACTIVIDADES

Las actividades del servicio a contratar se definirán estrictamente y obligatoriamente, de forma **genérica** al programa de mantenimiento adjuntado en el ANEXO 03, y de forma **específica** (basada al diagrama del ANEXO 02) a la siguiente lista de actividades.

5.2.1. MANTENIMIENTO PREVENTIVO

5.2.1.1. MANTENIMIENTO PREVENTIVO DE LOS PARAMETRIZADORES

- 5.2.1.1.1. Prevenir la ruptura e inoperatividad de los pulsadores de usuario de cabina interior y exterior verificando su estado de integridad mecánica y eléctrica.
- 5.2.1.1.2. Prevenir la ruptura e inoperatividad de los pulsadores e interruptores de soporte técnico tales como manual, automático, subida, bajada y otros.
- 5.2.1.1.3. Verificar el estado de integridad de los interfaces hombre máquina de las diferentes tarjetas electrónicas.
- 5.2.1.1.4. Probar el estado de los interfaces hombre máquina de las diferentes tarjetas electrónicas.
- 5.2.1.1.5. Analizar con osciloscopio y/o analizador digital señales de control.
- 5.2.1.1.6. Realizar otras tareas relacionadas a prevenir fallas de los parametrizadores (dispositivos desde donde se ingresa parámetros al sistema de control del equipo).

5.2.1.2. MANTENIMIENTO PREVENTIVO DE LOS CONTROLADORES

- 5.2.1.2.1. Prevenir la inoperatividad de manera obligatoria del microprocesador de control principal.
- 5.2.1.2.2. Limpieza con alcohol isopropílico del microprocesador, controlador de puerta, variador de frecuencia y demás los controladores electrónicos.
- 5.2.1.2.3. Lijado de contactos eléctricos de controladores por contactores.
- 5.2.1.2.4. Analizar con osciloscopio y/o analizador digital señales de control.
- 5.2.1.2.5. Realizar otras tareas relacionadas a prevenir fallas de los controladores (dispositivos desde donde se genera ordenes de control al sistema de control del equipo).

5.2.1.3. MANTENIMIENTO PREVENTIVO DE LOS ACTUADORES

- 5.2.1.3.1. Prevenir la inoperatividad de manera obligatoria del motor de puerta, motor principal y freno.
- 5.2.1.3.2. Instalar protectores de sobre corriente y térmicos en todos los motores eléctricos y demás dispositivos electromagnéticos.
- 5.2.1.3.3. Verificar los protectores de sobre corriente de todos los motores eléctricos y dispositivos electromagnéticos.
- 5.2.1.3.4. Medir temperatura de bobinados de las maquinas eléctricas como son electroimán, motor y transformador.
- 5.2.1.3.5. Medir corriente eléctrica máxima y de trabajo de las maquinas eléctricas.



028

5.2.1.3.6. Realizar otras tareas relacionadas a prevenir fallas de los actuadores (dispositivos desde donde se genera acciones de control al sistema de control del equipo).

5.2.1.4. MANTENIMIENTO PREVENTIVO DE LOS TRASMISORES (RETROALIMENTADORES)

- 5.2.1.4.1. Prevenir fallas de manera obligatoria de los sensores de posición de la cabina de viaje tales como sensores magnéticos, ópticos y otros.
- 5.2.1.4.2. Verificar continuidad y resistencia de contactos de interruptores y pulsadores de posición.
- 5.2.1.4.3. Ajustar posición de cortina infrarroja de puerta de cabina para evitar obligatoriamente la falla mecánica.
- 5.2.1.4.4. Limpieza con alcohol isopropílico de acondicionadores electrónicos de transmisores de señal.
- 5.2.1.4.5. Verificar con analizador lógico los estados correctos de los diferentes transmisores de seguridad como son los finales de carrera de puerta abierta, nivelación y otros.
- 5.2.1.4.6. Analizar con osciloscopio y/o analizador digital señales de control.
- 5.2.1.4.7. Realizar otras tareas relacionadas a prevenir fallas de los TRASMISORES (dispositivos desde donde se retroalimenta el sistema de control del equipo).

5.2.1.5. MANTENIMIENTO PREVENTIVO DE ELEMENTOS FUNCIONALES (PLANTA) DEL EQUIPO

- 5.2.1.5.1. Lubricar las guías principales de cabina mediante el depósito de aceite.
- 5.2.1.5.2. Verificar la correcta iluminación de la cabina interior.
- 5.2.1.5.3. Limpieza de las guías de la puerta de cabina y puerta externa.
- 5.2.1.5.4. Verificar funcionalidad de pistones hidráulicos de amortiguamiento en fosa.
- 5.2.1.5.5. Verificar funcionalidad del contrapeso.
- 5.2.1.5.6. Verificar funcionalidad del cable de transmisión principal de cabina y contrapeso.
- 5.2.1.5.7. Verificar funcionalidad de poleas de transmisión principal de cabina y contrapeso.
- 5.2.1.5.8. Verificar funcionalidad de cables y/o fajas de transmisión secundaria de puerta y elementos de seguridad y control de cabina de viaje.
- 5.2.1.5.9. Verificar funcionalidad de poleas de transmisión secundaria.
- 5.2.1.5.10. Realizar otras tareas relacionadas a prevenir fallas de los MECANISMOS DE PLANTA ((mecanismos funcionales de Planta del sistema de control del equipo).



5.2.2. MANTENIMIENTO CORRECTIVO

5.2.2.1. MANTENIMIENTO CORRECTIVO DE LOS PARAMETRIZADORES

- 5.2.2.1.1. Cambio y/o reparación de pulsadores de usuario de cabina interior y exterior.
- 5.2.2.1.2. Cambio y/o reparación de interruptores y pulsadores de soporte técnico.
- 5.2.2.1.3. Cambio y/o reparación de interfaz hombre maquina de cada parte del equipo.



027

5.2.2.1.4. Realizar otras tareas relacionadas a corregir fallas de los parametrizadores (dispositivos desde donde se ingresa parámetros al sistema de control del equipo)

5.2.2.2. MANTENIMIENTO CORRECTIVO DE LOS CONTROLADORES

- 5.2.2.2.1. Cambio y/o reparación de tarjetas de control electrónicos
- 5.2.2.2.2. Cambio y/o reparación de controladores por microprocesador y/o microcontrolador de diferentes unidades electrónicas funcionales.
- 5.2.2.2.3. Cambio y/o reparación de controlador de motor de puerta.
- 5.2.2.2.4. Cambio y/o reparación de controlador de lógica de contactos de freno y otros actuadores.
- 5.2.2.2.5. Realizar otras tareas relacionadas a corregir fallas de los controladores (dispositivos desde donde se genera ordenes de control al sistema de control del equipo).

5.2.2.3. MANTENIMIENTO CORRECTIVO DE LOS ACTUADORES

- 5.2.2.3.1. Cambio y/o reparación de motor de puerta
- 5.2.2.3.2. Cambio y/o reparación de motor principal
- 5.2.2.3.3. Cambio y/o reparación de freno
- 5.2.2.3.4. Cambio y/o reparación de máquinas eléctricas componentes del equipo.
- 5.2.2.3.5. Realizar otras tareas relacionadas a corregir fallas de los actuadores (dispositivos desde donde se genera acciones al sistema de control del equipo).

5.2.2.4. MANTENIMIENTO CORRECTIVO DE LOS MECANISMOS DE PLANTA

- 5.2.2.4.1. Cambio y/o reparación de poleas de transmisión mecánico
- 5.2.2.4.2. Cambio y/o reparación de cables o fajas de transmisión mecánica
- 5.2.2.4.3. Cambio y/o reparación de equipos de iluminación de cabina interior o de fosa
- 5.2.2.4.4. Cambio y/o reparación de mecanismos de enganche de puertas interna y externas.
- 5.2.2.4.5. Cambio y/o reparación de chasis, guía o anclajes del equipo
- 5.2.2.4.6. Realizar otras tareas relacionadas a corregir fallas de los MECANISMOS DE PLANTA (mecanismos funcionales de Planta del sistema de control del equipo).

5.2.2.5. MANTENIMIENTO CORRECTIVO DE LOS TRANSMISORES

- 5.2.2.5.1. Cambio y/o reparación de sensores magnéticos, inductivos, capacitivos o resistivos.
- 5.2.2.5.2. Cambio y/o reparación de acondicionadores electrónicos o eléctricos o mecánicos de señales de control.
- 5.2.2.5.3. Realizar otras tareas relacionadas a corregir fallas de los TRANSMISORES (dispositivos desde donde se retroalimenta el sistema de control del equipo).



027

5.2.2.1.4. Realizar otras tareas relacionadas a corregir fallas de los parametrizadores (dispositivos desde donde se ingresa parámetros al sistema de control del equipo)

5.2.2.2. MANTENIMIENTO CORRECTIVO DE LOS CONTROLADORES

- 5.2.2.2.1. Cambio y/o reparación de tarjetas de control electrónicos
- 5.2.2.2.2. Cambio y/o reparación de controladores por microprocesador y/o microcontrolador de diferentes unidades electrónicas funcionales.
- 5.2.2.2.3. Cambio y/o reparación de controlador de motor de puerta.
- 5.2.2.2.4. Cambio y/o reparación de controlador de lógica de contactos de freno y otros actuadores.
- 5.2.2.2.5. Realizar otras tareas relacionadas a corregir fallas de los controladores (dispositivos desde donde se genera ordenes de control al sistema de control del equipo).

5.2.2.3. MANTENIMIENTO CORRECTIVO DE LOS ACTUADORES

- 5.2.2.3.1. Cambio y/o reparación de motor de puerta
- 5.2.2.3.2. Cambio y/o reparación de motor principal
- 5.2.2.3.3. Cambio y/o reparación de freno
- 5.2.2.3.4. Cambio y/o reparación de máquinas eléctricas componentes del equipo.
- 5.2.2.3.5. Realizar otras tareas relacionadas a corregir fallas de los actuadores (dispositivos desde donde se genera acciones al sistema de control del equipo).

5.2.2.4. MANTENIMIENTO CORRECTIVO DE LOS MECANISMOS DE PLANTA

- 5.2.2.4.1. Cambio y/o reparación de poleas de transmisión mecánico
- 5.2.2.4.2. Cambio y/o reparación de cables o fajas de transmisión mecánica
- 5.2.2.4.3. Cambio y/o reparación de equipos de iluminación de cabina interior o de fosa.
- 5.2.2.4.4. Cambio y/o reparación de mecanismos de enganche de puertas interna y externas.
- 5.2.2.4.5. Cambio y/o reparación de chasis, guía o anclajes del equipo
- 5.2.2.4.6. Realizar otras tareas relacionadas a corregir fallas de los MECANISMOS DE PLANTA (mecanismos funcionales de Planta del sistema de control del equipo).

5.2.2.5. MANTENIMIENTO CORRECTIVO DE LOS TRANSMISORES

- 5.2.2.5.1. Cambio y/o reparación de sensores magnéticos, inductivos, capacitivos o resistivos.
- 5.2.2.5.2. Cambio y/o reparación de acondicionadores electrónicos o eléctricos o mecánicos de señales de control.
- 5.2.2.5.3. Realizar otras tareas relacionadas a corregir fallas de los TRANSMISORES (dispositivos desde donde se retroalimenta el sistema de control del equipo).



026

5.3. PROCEDIMIENTO

El desarrollo del servicio estará sujeto y referenciado según el diagrama de procedimientos del ANEXO 01 del presente documento, detallando los conceptos de cada procedimiento.

5.3.1. ACTA DE INICIO DE SERVICIO

El acta de inicio del servicio lo firmará el área usuaria, el contratista y el supervisor del servicio confirmando todo y cada uno de los puntos establecidos en el contrato y partes integrantes, y teniendo en cuenta la oferta del contratista y el estado inicial de LOS ASCENSORES del Hospital II Tarapoto Essalud, resaltando que el acta lo redacta el contratista de forma sincera, íntegra y ética.

5.3.2. SOLICITUD DE MANTENIMIENTO CORRECTIVO IMPREVISTO

Este proceso es una toma de decisión para la empresa contratista y dicha solicitud lo genera el área usuaria y/o la supervisión mediante correo electrónico formalizando así la solicitud hacia la empresa contratista estipulando de forma clara los plazos establecidos de ejecución desde una (1) hora (de tratarse de incidentes y/o accidentes) hasta el límite máximo según Ley de Contrataciones del Estado LEY 30225.

5.3.3. PLANIFICACIÓN DE LA EJECUCIÓN DE MANTENIMIENTO CORRECTIVO IMPREVISTO

En este proceso el contratista tiene la obligación de planificar la solicitud dentro de los plazos establecidos en el correo electrónico y de sobrepasarse de los plazos estipulados el contratista debe presentar la solicitud de autorización de ampliación de plazo de ejecución adjuntando el sustento técnico (informe técnico, plan de acción y cotización) y esperar la autorización para proceder la ejecución de los trabajos de mantenimiento.

5.3.4. EJECUCIÓN DE MANTENIMIENTO CORRECTIVO IMPREVISTO

Contratista procederá a generar y ejecutar La Orden de Trabajo de Mantenimiento de naturaleza correctiva imprevista concordante con el correo electrónico de solicitud y/o autorización en los plazos establecidos por la entidad.

5.3.5. OBSERVACIONES

De existir alguna observación de parte del área usuaria y/o de la supervisión y/o del jefe de mantenimiento de Essalud se remitirá dichas observaciones mediante correo electrónico estipulando claramente los plazos de subsanación concordante con la Ley de Contrataciones del Estado LEY 30225.

5.3.6. CONFORMIDAD DE LOS TRABAJOS DE MANTENIMIENTO

La conformidad de los trabajos de mantenimiento será de acuerdo a las Ordenes de Trabajo de Mantenimiento y el supervisor del servicio a contratar junto al contratista suscribirán el acta de supervisión en el cual será reflejado toda la información del servicio y faltas incurridas. Y de ser el caso el supervisor solicitará al contratista, antes de la conformidad, información técnica de actividades realizadas conforme a los Términos de Referencia.



5.3.7. SOLICITUD DE MANTENIMIENTO CORRECTIVO PROGRAMADO

Esta solicitud de trabajo de mantenimiento le compete íntegramente al contratista de acuerdo al numeral 5.2.2 de los Términos de Referencia y lo realizará por cada equipo y cada instancia que sea factible programar una actividad correctiva antes de incurrir en la falla emulsiva de inoperatividad del equipo, todo ello mediante correo electrónico a la supervisión y/o área usuaria de la contratación, los cuales autorizarán dicha solicitud previa evaluación y priorización de necesidades.

5.3.8. PLANIFICACIÓN DE LA EJECUCIÓN DE MANTENIMIENTO CORRECTIVO PROGRAMADO

Después de la solicitud de mantenimiento correctivo programado emitido por el contratista a través del correo electrónico, la entidad autorizará cada mantenimiento correctivo programado a través de la supervisión solicitando al contratista a través del correo electrónico el plan de ejecución, cotización e informe técnico de dicho trabajo y conforme a ello finalmente la Entidad autorizará dando plazos de ejecución.

5.3.9. EJECUCIÓN DE MANTENIMIENTO CORRECTIVO PROGRAMADO

Contratista procederá a generar y ejecutar La Orden de Trabajo de Mantenimiento de naturaleza correctiva PROGRAMADO concordante con el correo electrónico de solicitud y autorización en los plazos establecidos por la entidad.

5.3.10. SOLICITUD DE MANTENIMIENTO PREVENTIVO PROGRAMADO

La solicitud de mantenimiento preventivo se consolidará en la comunicación de parte del contratista con el fin de informar la fecha exacta de ejecución de mantenimiento preventivo programado dentro del periodo a la entidad y supervisión, mediante correo electrónico.

5.3.11. PLANIFICACIÓN DE LA EJECUCIÓN DE MANTENIMIENTO CORRECTIVO PROGRAMADO

La planificación del mantenimiento preventivo será de acuerdo al programa de mantenimiento adjunto en el ANEXO 03 y de acuerdo al numeral 5.2.1 de los Términos de Referencia.

5.3.12. EJECUCIÓN DE MANTENIMIENTO PREVENTIVO PROGRAMADO

La ejecución de los trabajos de mantenimiento preventivo se realizará conforme al programa adjunto del ANEXO 03 y de acuerdo a las actividades del numeral 5.2.1 de los Términos de Referencia.

5.3.13. ACTA DE FINALIZACIÓN DEL SERVICIO

El acta de finalización del servicio lo firmará el área usuaria, el contratista y el supervisor del servicio confirmando todo y cada uno de los puntos establecidos en el contrato y partes integrantes, y teniendo en cuenta los posibles incumplimientos de contrato y el estado final de LOS ASCENSORES del Hospital II Tarapoto Essalud, resaltando que el acta lo redacta el contratista de forma sincera, íntegra y ética.



024

5.3.14. CAPITAL DE TRABAJO

De acuerdo al Artículo 7 Numeral 7.5 de los Procedimientos para la Ejecución de Actividades de Mantenimiento en Essalud aprobado con Resolución de Gerencia General N° 101-GG-ESSALUD-2022 y de acuerdo a la complejidad y criticidad del equipo hospitalario, Essalud a dispuesto que el capital de trabajo en la contratación del servicio será por el monto de S/. 1,500.00. y será exclusivamente para la compra de repuestos de menor cuantía (excluyendo la compra de insumos de mantenimiento)

El jefe del área de mantenimiento de la Unidad de Adquisiciones, Ingeniería Hospitalaria y Servicios, o quien haga sus veces en la Red Asistencial, evaluará las facturas o boletas de adquisición de los repuestos y servicios de manufactura de menor cuantía dando su V°B° mediante el sellado de dichos documentos; aquellos que no tengan la conformidad de dicho funcionario, no serán consideradas para el pago. El modelo de sello a utilizar será el siguiente VALIDO PARA USO COMO "CAPITAL DE TRABAJO".

5.3.15. ACTUALIZACIÓN DEL SOFTWARE DE MANTENIMIENTO

- El contratista deberá tener un inventario actualizado de todos los equipos bajo su cobertura en el software SISMAC de Mantenimiento de la Entidad y en una Base alternativa (p.e. MS EXCEL), la misma que deberá incluir el estado operativo real.

- Es responsabilidad del contratista la actualización de información diaria del SISMAC desde las solicitudes de mantenimiento, generación de OTM-OTC, y la clausura de los mismos, y de todas las actividades de las empresas terceras, sin usuario del SISMAC

- Dicha información deberá siempre ser coordinada con el responsable de mantenimiento del centro asistencial, y deberá siempre contar con Backup de seguridad. En caso, de extravío de la misma, el contratista se hará responsable de dicha información.

- Alta del Equipamiento Hospitalario y Seguimiento del Cumplimiento de su Mantenimiento Preventivo durante el período de Garantía.

- La empresa residente de mantenimiento deberá efectuar el ingreso de equipos nuevos o redistribuidos de los equipos hospitalarios adquiridos por la Institución en el Software de Mantenimiento SISMAC, así como también sus actividades de mantenimiento.



5.4. PLAN DE TRABAJO

El Plan de Trabajo específicamente consistirá en el Programa de Mantenimiento especializado de cada Ascensor que será obligatoriamente presentado después de 5 días después de dar la buena pro del servicio y será presentado en mesa de partes dirigida a la Unidad de Adquisiciones Ingeniería Hospitalaria y Servicios de la Red Asistencial Tarapoto Essalud con copia al área de mantenimiento para su evaluación.



023

5.5. REQUISITOS SEGÚN LEYES, REGLAMENTOS TÉCNICOS, NORMAS METROLÓGICAS Y/O SANITARIAS, REGLAMENTOS Y DEMAS NORMAS

El servicio tendrá el siguiente requisito legal y/o técnico para poder ser adjudicado:

A) CERTIFICADOS DE CALIBRACIÓN DE OSCILOSCOPIO Y/O ANALIZADOR DE SEÑALES DIGITALES Y PINZA AMPERIMETRICA ACREDITADAS POR EL INSTITUTO NACIONAL DE CALIDAD (INACAL)

5.6. IMPACTO AMBIENTAL

El manejo y disposición final de los residuos generados en el servicio indicado, serán realizadas conforme a las siguientes normativas ambientales vigentes:

- Decreto Legislativo N° 1278 que aprueba la Ley de Gestión Integral de Residuos Sólidos.
- Decreto Supremo N°014-2017-MINAM; Norma que establece el Tratamiento Integral de los Residuos Sólidos.
- Decreto Legislativo N° 1501.- que modifica el Decreto Legislativo N° 1278, que aprueba la Ley de Gestión Integral de Residuos Sólidos.
- NTS N° 144 -Minsa/2018/ DIGESA, Norma Técnica de Salud: "Gestión Integral y Manejo de Residuos Sólidos en Establecimientos de Salud, Servicios Médicos de Apoyo y Centros de Investigación.

5.7. SEGUROS

El personal encargado de realizar el servicio portará obligatoriamente el Seguro Complementario de Trabajo de Riesgo (SCTR), y el contratista es el único responsable de todos los seguros de acuerdo a ley para sus trabajadores y recursos físicos.

Si el contratista tuviera otras unidades vehiculares para el apoyo y/o remolque tendrán sus documentos legales como el SOAT, INSPECCION TECNICA Y OTROS VIGENTE Y CORRECTOS.

5.8. GARANTÍA COMERCIAL

La garantía de los repuestos reemplazados y el mantenimiento correctivo será de 12 meses, y la garantía del servicio de mantenimiento preventivo brindado será hasta el próximo servicio de mantenimiento preventivo.

5.9. LUGAR Y PLAZO DE LA PRESTACIÓN DEL SERVICIO

5.9.1. LUGAR

El servicio se realizará en el Hospital II Tarapoto Essalud Av. Evitamiento y Jr. Manco Inca Tarapoto San Martín Perú

5.9.2. PLAZO

El periodo de prestación del servicio será de 12 meses calendarios.

5.10. RESULTADOS ESPERADOS



022

INDICADOR DEL SERVICIO

El servicio será evaluado de acuerdo al número de imprevistos durante el periodo mensual que iniciará con el número "10" (100%) del cual se ira descontando llegando a su indicador final del mes que será evaluado.

6. REQUISITOS Y RECURSOS DEL PROVEEDOR

6.1. REQUISITOS DEL PROVEEDOR

PERFIL DEL PROVEEDOR

- 6.1.1 El proveedor deberá acreditar en su FICHA RUC la actividad económica principal en reparación de maquinaria y/o equipo electrónico y/o equipo eléctrico y/o similares en concordancia con la denominación de la contratación.
- 6.1.2 El postor debe acreditar como mínimo un monto facturado acumulado equivalente a Tres veces el valor referencial o valor estimado en el estudio de mercado, por la contratación de servicios en concordancia técnica con la denominación de la contratación durante un periodo no mayor a ocho (8) años a la fecha de la presentación de ofertas. La experiencia será acreditada mediante copia simple de contratos u órdenes de compra/servicio y su respectiva conformidad por la prestación efectuada o comprobantes de pago cuya cancelación se acredite documental y fehacientemente con Boucher de depósito reporte de estado de cuenta cancelación en el documento entre otros, correspondiente a un máximo de veinte (20) contrataciones.
- 6.1.3 El proveedor del servicio deberá contar con Registro Nacional de Proveedores (RNP).
- 6.1.4 Contar con seguro SCTR de cada personal que realizará el servicio.
- 6.1.5 Si para la mejora del servicio el proveedor cuenta con procesos estandarizados será de alta consideración.
- 6.1.6 Contar con:
 - A) CERTIFICADOS DE CALIBRACIÓN DE OSCILOSCOPIO Y/O ANALIZADOR DE SEÑALES DIGITALES Y PINZA AMPERIMETRICA ACREDITADAS POR EL INSTITUTO NACIONAL DE CALIDAD
- 6.1.7 No estar en el registro de proveedores inhabilitados para contratar con el estado.

6.2. RECURSOS A SER PROVISTOS POR EL PROVEEDOR

6.2.1. EQUIPAMIENTO

A. EQUIPAMIENTO ESTRATEGICO



El proveedor debe contar con los Equipos y herramientas mínimas como parte de este Servicio:

- 6.2.1.1. Un (01) OSCILOSCOPIO PORTATIL DE 4 CANALES.
- 6.2.1.2. Dos (02) TERMINAL DE MANO HHT-2000 DE ASCENSOR HYUNDAI.
- 6.2.1.3. Un (01) Tercé Eléctrico de 5 Toneladas.
- 6.2.1.4. Un (01) Analizador lógico digital de 16 canales.
- 6.2.1.5. Una (01) Pinza Amperimétrica Alterna y Continua.
- 6.2.1.6. Un (01) Meghometro de 5000 v

021

B. OTRO EQUIPAMIENTO

No corresponde.

6.2.2. INFRAESTRUCTURA ESTRATÉGICA

El proveedor debe contar con la siguiente Infraestructura mínima como parte de este Servicio:

No corresponde.

6.2.3. PERSONAL

A. PERSONAL CLAVE

El proveedor debe contar con la siguiente lista de recursos humanos mínimos como parte de este Servicio:

6.2.3.1. INGENIERO titulado mecánico eléctrico y/o electricista y/o mecatrónico con experiencia de 3 años y capacitación de 60 horas lectivas académicas o por alguna marca; en mantenimiento y/o reparación de ascensores.

6.2.3.2. TÉCNICO mecánico titulado con experiencia de 2 años y capacitación de 60 horas lectivas académicas o de alguna marca; en mantenimiento y reparación de ascensores.

6.2.3.3. TÉCNICO electrónico y/o electricista titulado con experiencia de 3 años y capacitación de 60 horas lectivas académicas y/o alguna marca; en mantenimiento y reparación de ascensores.

B. OTRO PERSONAL

No corresponde.

7. OTRAS CONSIDERACIONES PARA LA EJECUCIÓN DE LA PRESTACIÓN

7.1. OTRAS OBLIGACIONES

7.1.1. OTRAS OBLIGACIONES DEL CONTRATISTA

7.1.1.1. Contratista es el único responsable de colocar las señaléticas en el momento de ejecución de trabajos y contar con su propio supervisor de Seguridad Salud Ocupacional y Medio Ambiente para fines auditable.



7.1.1.2. El responsable de LA SUPERVISION Y/O AREA USUARIO, realizará la evaluación periódica de la performance de los equipos y componentes del objeto de la contratación, a efectos de evaluar la calidad del servicio contratado.



7.1.1.3. La empresa contratada deberá considerar una atención del servicio de mantenimiento en el horario de lunes a domingo las 24 horas del día, incluido los feriados.

7.1.1.4. El contratista deberá proporcionar todos los equipos de seguridad y protección personal con la finalidad de evitar hechos fortuitos que atentan

020

en contra de la integridad y salud de su personal, así como para cumplir con la Ley de SST de ser el caso, debe usar los elementos de señalización durante la intervención todo lo mencionando de corresponder una asistencia técnica fuera del taller mecánico.

7.1.1.5. El contratista deberá mostrar mensualmente los certificados de calibración de los equipos e instrumentos de medición utilizados para la ejecución de los protocolos, pruebas y calibración de parámetros de funcionamiento de todos los ascensores del Hospital II Tarapoto de la Red Asistencial Tarapoto-EsSalud.

7.1.1.6. El contratista será responsable de los daños, sustracciones, hurtos y negligencia debiendo reparar los daños causados en un plazo máximo de siete (07) días, caso contrario Essalud descontará automáticamente el valor de la reparación o reemplazo de los importes pendientes de cancelación, el valor de reparación o reemplazo del bien será el de vigencia en el mercado y será puesto en conocimiento al contratista. La reparación y reemplazo por sustracción, se cumplirá sin perjuicio de las acciones administrativas y legales que corresponda. Si el monto de facturación pendiente no cubre el valor de la reparación o reemplazo y el contratista no se pronuncia al respecto, Essalud ejecutará la Garantía de Fiel Cumplimiento y la Garantía Adicional por el monto diferencial de la propuesta.

7.1.1.7. SUBSANACIÓN DE OBSERVACIONES

El área usuaria y/o la Supervisión del Servicio, de tener observaciones sobre la ejecución del servicio, comunicará al proveedor dichas observaciones y tendrá un plazo de dos (02) a quince (15) días de acuerdo a la complejidad de la observación para subsanar la observación y proceder a dar la conformidad respectiva.

7.1.1.8. REEMPLAZO DE PERSONAL

En caso del reemplazo de un personal, el proveedor deberá entregar a la Entidad, el curriculum vitae documentado para la verificación correspondiente, y otorgar la aprobación del reemplazo.

El personal del proveedor deberá cumplir las siguientes normas de conducta:

- Pulcritud y orden personal en todo momento
- Responsabilidad
- Respeto, cortesía y buenas costumbres
- Utilizar el uniforme e implemento de seguridad y fotocheck, que el proveedor le entregará a su costo, en forma impecable y decorosa.



7.1.1.9. CONDUCTA Y COMPETENCIA DEL PERSONAL

La Unidad de Adquisiciones Ingeniería Hospitalaria y Servicios, mediante comunicación simple al proveedor, podrá solicitar la sanción y/o cambio de personal, cuando éste no cumpla las normas de conducta o cuando éste demuestre negligencia y/o incapacidad en el cumplimiento de sus actividades.

7.1.1.10. NORMAS ANTICORRUPCIÓN

El proveedor / contratista acepta expresamente que no llevará a cabo las acciones que están prohibidas por las leyes locales u otras leyes anticorrupción. Sin limitar lo anterior, el proveedor/contratista se obliga a no efectuar ningún pago, ni ofrecerá ni transferirá algo de valor a un establecido de manera que pudiese violar las leyes locales u otras leyes anticorrupción, sin restricción alguna.

En forma especial, el proveedor/contratista declara bajo juramento que no se encuentra inmerso en algún proceso de carácter penal vinculado a presuntos ilícitos penales contra el Estado Peruano.

7.1.1.11. NORMAS ANTI SOBORNOS

El proveedor/contratista no debe ofrecer dádiva, beneficio o incentivo ilegal en relación al contrato que pueda constituir algún incumplimiento a la ley directa o indirectamente en concordancia a lo establecido en el Artículo 11 de la Ley de Contrataciones del Estado Ley N° 30225 los artículos 248°.

Asimismo, el proveedor/contratista se compromete a comunicar a las autoridades competentes, de manera directa y oportuna cualquier acto o conducta ilícita o corrupta de la que tuviera conocimiento; así también en adoptar medidas técnicas prácticas a través de los canales dispuestos por la entidad.

De la misma manera, el proveedor/contratista es consciente que, de no cumplir con lo anteriormente expuesto, se someterá a la resolución del contrato y a las acciones civiles y/o penales que la entidad pueda accionar.

7.1.2. RECURSOS Y FACILIDADES A SER PROVISTAS POR LA ENTIDAD

La entidad brindara un punto eléctrico de 2.2 kW para la conexión de algún equipo por parte del contratista.

7.1.3. OTRAS OBLIGACIONES POR LA ENTIDAD

La Entidad puede realizar estudios de mercado si se viera la necesidad para comprobar los costos de cotización durante la ejecución del contratista y si el resultado es una diferencia exagerada del costo propuesto será observada.



7.2. ADELANTOS

No corresponde.



7.3. SUBCONTRATACIÓN

El único responsable de la ejecución del mantenimiento será el contratista quedando inhabilitado la posibilidad de sub contratar o delegar trabajos a otras empresas.

7.4. CONFIDENCIALIDAD

018

Si como parte de la prestación, el proveedor pudiera tomar conocimiento de información (oral o escrita) de EsSalud, esta información debe mantenerse reservada, por lo tanto, el proveedor y todo su personal debe mantener la confidencialidad de la misma. El compromiso de confidencialidad se prolonga indefinidamente aun después de terminada la contratación y se hace extensivo al personal del proveedor aun cuando ellos hayan dejado de tener vínculo laboral con este.

7.5. PROPIEDAD INTELECTUAL

No corresponde

7.6. MEDIDAS DE CONTROL DURANTE LA EJECUCIÓN CONTRACTUAL

7.6.1. Durante toda la ejecución del servicio contratado la Entidad supervisará a contratista mediante un profesional competente con las que se coordinará todo acto de supervisión inopinada y opinada.

7.6.2. Por cada trabajo realizado se firmará el acta de supervisión entre el contratista y supervisor.

7.7. CONFORMIDAD DE LA PRESTACIÓN

La conformidad de la prestación será otorgada a través del Área de Mantenimiento de la Unidad de Adquisiciones Ingeniería Hospitalaria y Servicios de la Red Asistencial Tarapoto como área usuaria de acuerdo a Ley de Contrataciones del Estado.

7.8. FORMA DE PAGO

El pago por el servicio Mantenimiento Preventivo y Correctivo Especializado de Ascensores por el periodo de 12 meses del Red Asistencial Tarapoto Essalud será forma periódica dentro de los plazos establecidos en la Ley 30225, y después de la entrega de:

- ☐ Acta de Recepción y/o Conformidad.
- ☐ Comprobante de Pago (Original, SUNAT y una copia)
- ☐ Orden de Compra (Original o copia según sea el caso)
- ☐ Entregables de Indicadores del Servicio.

7.9. FÓRMULA DE REAJUSTE

En caso de retraso injustificado del proveedor en la ejecución de las prestaciones objeto de la contratación, se le aplicará automáticamente una penalidad por mora por cada día de retraso. La penalidad se aplica automáticamente y se calcula de acuerdo a la siguiente fórmula:

$$\text{Penalidad diaria} = \frac{0.10 \times \text{MONTO}}{F \times \text{plazo en días}}$$

Donde F tiene los siguientes valores:

- a) Para plazos menores o iguales a sesenta (60) días para bienes, servicios en general y consultorías: $F = 0.40$.
- b) Para plazos mayores a sesenta (60) días, para bienes, servicios en general y consultorías: $F = 0.25$.



017

Tanto el monto como los plazos se refieren según corresponda al contrato o ítem que debió ejecutarse o, en caso de que estos involucraran obligaciones de ejecución periódica, a la prestación parcial que fuera materia de retraso.

Para efectos del cálculo de la penalidad diaria se considera el monto del contrato vigente.

El proveedor incurre en aplicación de penalidades, cuando:

- No cumpla con entregar el bien, prestar servicio o presentar el entregable, según corresponda, en el plazo previsto en la orden de servicio y/o orden de compra.
- Cuando se hubiera otorgado un plazo de ampliación y este no se hubiera cumplido.

Se considera justificado el retraso, cuando el proveedor acredite, de modo objetivamente sustentado, que el mayor tiempo transcurrido no le resulta imputable. Esta calificación del retraso como injustificado no da lugar al pago de gastos generales de ningún tipo.

7.10. OTRAS PENALIDADES APLICABLES

De acuerdo al artículo 163° del Reglamento de la Ley de Contrataciones del Estado aprobado mediante Decreto Supremo N° 344-2018-EF, se aplicará otras penalidades, según el siguiente detalle:

N°	SUPUESTOS DE APLICACIÓN DE PENALIDAD	FORMA DE CÁLCULO	PROCEDIMIENTO
1	No sustentar el índice indicador del servicio.	0.25 UIT por ocurrencia.	Según Informe Técnico del Área de Mantenimiento
2	Incidente y/o Accidentes atribuibles al contratista.	0.5 UIT por ocurrencia.	Según Informe Técnico del Área de Mantenimiento
3	Si luego de prestado el servicio de mantenimiento preventivo y/o correctivo se detectara fallos o deficiente servicio prestado atribuibles al contratista.	0.25 UIT por ocurrencia.	Según Informe Técnico del Área de Mantenimiento
4	No utilizar señaléticas de seguridad durante la ejecución de trabajos.	0.1 UIT por ocurrencia.	Según Informe Técnico del Área de Mantenimiento
5	No utilizar el equipamiento estratégico ni herramientas adecuadamente.	0.1 UIT por ocurrencia.	Según Informe Técnico del Área de Mantenimiento
6	Incumplimiento de cualquier acápite TDR no señalados en este cuadro.	0.1 UIT por ocurrencia.	Según Informe Técnico del Área de Mantenimiento
7	No cumplir con las actividades solicitadas de acuerdo a los Términos de Referencia.	0.3 UIT por ocurrencia.	Según Informe Técnico del Área de Mantenimiento
CUANDO SE LLEGUE A CUBRIR EL MONTO MÁXIMO EQUIVALENTE AL 10% DEL MONTO DEL CONTRATO VIGENTE, LA ENTIDAD PODRÁ RESOLVER EL CONTRATO POR INCUMPLIMIENTO. ESTAS PENALIDADES SE CALCULARÁN DE FORMA INDEPENDIENTE A LA PENALIDAD POR MORA.			



7.11. RESPONSABILIDAD POR VICIOS OCULTOS

016

La conformidad de recepción de los repuestos no invalida el reclamo posterior por parte de EsSalud por defectos o vicios ocultos, inadecuación en las especificaciones técnicas, sustento físico o documentario doloso u otras situaciones anómalas no detectables o no verificables en la recepción del equipo, reservándose EsSalud el derecho de iniciar las acciones administrativas o legales a que hubiera lugar, hasta un (01) año contado a partir de la conformidad otorgada por la Entidad.

B. REQUISITOS DE CALIFICACIÓN

B	CAPACIDAD TÉCNICA Y PROFESIONAL
B.1	EQUIPAMIENTO ESTRATEGICO
	<p>REQUISITOS:</p> <p>6.2.1.1. Un (01) OSCILOSCOPIO PORTATIL DE 4 CANALES. 6.2.1.2. Dos (02) TERMINAL DE MANO HHT-2000 DE ASCENSOR HYUNDAI. 6.2.1.3. Un (01) Tecla Eléctrico de 5 Toneladas. 6.2.1.4. Un (01) Analizador lógico digital de 16 canales. 6.2.1.5. Una (01) Pinza Amperimétrica Alterna y Continua. 6.2.1.6. Un (01) Megohmetro de 5000 v</p> <p>ACREDITACIÓN:</p> <p>Copia de documentos que sustente la propiedad, la posesión, el compromiso de compra venta o alquiler u otro documento que acredite disponibilidad del equipamiento estratégico requerido.</p>
B.2	INFRAESTRUCTURA ESTRATÉGICA
	<p>REQUISITOS</p> <p>No corresponde.</p> <p>ACREDITACIÓN:</p> <p>Copia de documentos que sustenten la propiedad, la posesión, el compromiso de compra, venta o alquiler u otro documento que acredite la disponibilidad de la infraestructura estratégica requerida.</p> <p>IMPORTANTE</p> <p>En el caso que el postor sea un consorcio los documentos de acreditación de este requisito pueden estar a nombre del consorcio o de uno de los integrantes.</p>
B.3	CALIFICACIONES DEL PERSONAL CLAVE
B.3.1	FORMACIÓN ACADÉMICA
	<p>REQUISITOS:</p> <p>6.2.3.1. INGENIERO titulado mecánico eléctrico y/o electricista y/o mecatrónico con experiencia de 3 años y capacitación de 60 horas lectivas académicas o por alguna marca; en mantenimiento y/o reparación de ascensores.</p> <p>6.2.3.2. TÉCNICO mecánico titulado con experiencia de 2 años y capacitación de 60 horas</p>



015

	<p>lectivas académicas o de alguna marca; en mantenimiento y reparación de ascensores.</p> <p>6.2.3.3. TÉCNICO electrónico y/o electricista titulado con experiencia de 3 años y capacitación de 60 horas lectivas académicas y/o alguna marca; en mantenimiento y reparación de ascensores.</p> <p>Acreditación:</p> <p>El GRADO O TÍTULO PROFESIONAL REQUERIDO será verificado por el órgano encargado de las contrataciones o comité de selección, según corresponda, en el Registro Nacional de Grados Académicos y Títulos Profesionales en el portal web de la Superintendencia Nacional de Educación Superior Universitaria - SUNEDU a través del siguiente link: https://enlinea.sunedu.gob.pe/ o en el Registro Nacional de Certificados, Grados y Títulos a cargo del Ministerio de Educación a través del siguiente link : http://www.titulosinstitutos.pe/, según corresponda.</p> <p>El GRADO O TÍTULO PROFESIONAL REQUERIDO será verificado por el órgano encargado de las contrataciones o comité de selección, según corresponda, en el Registro Nacional de Grados Académicos y Títulos Profesionales en el portal web de la Superintendencia Nacional de Educación Superior Universitaria - SUNEDU a través del siguiente link: https://enlinea.sunedu.gob.pe/ o en el Registro Nacional de Certificados, Grados y Títulos a cargo del Ministerio de Educación a través del siguiente link : http://www.titulosinstitutos.pe/, según corresponda.</p> <p>En el caso EL GRADO O TÍTULO PROFESIONAL REQUERIDO no se encuentra inscrito en el referido registro, el postor debe presentar la copia del diploma respectivo a fin de acreditar la formación académica requerida.</p>
B.3.2	EXPERIENCIA DE PERSONAL CLAVE
	<p>REQUISITOS:</p> <p>6.2.3.1. INGENIERO titulado mecánico eléctrico y/o electricista y/o mecatrónico con experiencia de 3 años y capacitación de 60 horas lectivas académicas o por alguna marca; en mantenimiento y/o reparación de ascensores.</p> <p>6.2.3.2. TÉCNICO mecánico titulado con experiencia de 2 años y capacitación de 60 horas lectivas académicas o de alguna marca; en mantenimiento y reparación de ascensores.</p> <p>6.2.3.3. TÉCNICO electrónico y/o electricista titulado con experiencia de 3 años y capacitación de 60 horas lectivas académicas y/o alguna marca; en mantenimiento y reparación de ascensores.</p> <p>Acreditación:</p> <p>La experiencia de personal clave se acreditará con cualquiera de los siguientes documentos: (i) copia simple de contratos y su respectiva conformidad o (ii) constancias o (iii) certificados o (iv) cualquier otra documentación que, de manera fehaciente demuestre la experiencia de personal propuesto.</p> <p>De presentarse experiencia ejecutada paralelamente (traslape), para el computo del tiempo de dicha experiencia solo se considerará una vez el periodo traslapado.</p>
C	EXPERIENCIA DEL POSTOR EN LA ESPECIALIDAD
	<u>Requisitos:</u>



000014

El postor debe acreditar un monto facturado acumulado equivalente a S/. 280,000.00 (Doscientos ochenta mil con 00/100 soles) por la contratación de servicios iguales o similares al objeto de convocatoria, durante los ocho (08) años anteriores a la fecha de la presentación de ofertas que se computaran desde la fecha de la conformidad o emisión del comprobante de pago, según corresponda.

En el caso que los postores que declaren en el Anexo N° 1 tener la condición de micro y pequeña empresa, se acreditará una experiencia de S/. 70,000.00 (Setenta mil con 00/100 soles) por la venta de servicios iguales o similares al objeto de la convocatoria durante ocho (08) años anteriores a la fecha de la presentación de ofertas que se computaran desde la fecha de la conformidad o emisión del comprobante de pago, según corresponda. En el caso de consorcios, todos los integrantes deben contar con la condición de micro y pequeña empresa.

Se considera servicios similares a los siguientes: mantenimiento correctivo y preventivo de ascensores en entidades públicas y/o privadas dentro del territorio nacional.

Acreditación:

Copia simple de contratos u ordenes de servicios y su respectiva conformidad o constancia de prestación o comprobante de pago cuya cancelación se acredite documentalmente y fehacientemente emitido por la Entidad del sistema financiero, correspondiente a un máximo de veinte (20) contrataciones.

En el caso que los postores presenten varios comprobantes de pago pertenecientes a una misma contratación deberá acreditar que correspondan a dicha contratación de lo contrario se evaluará las primera veinte (20) contrataciones.

En el caso de servicios de ejecución periódica o continuada, solo se considera como experiencia la parte del contrato que haya sido ejecutada durante los ocho (8) años anteriores a la fecha de presentación de ofertas, debiendo adjuntarse copia de las conformidades correspondientes a tal parte o los respectivos comprobantes de pago cancelados.

En los casos que se acredite experiencia adquirida en consorcio, debe presentarse la promesa de consorcio o el contrato de consorcio del cual se desprenda fehacientemente el porcentaje de las obligaciones que se asumió en el contrato presentado; de lo contrario, no se computará la experiencia proveniente de dicho contrato.

Asimismo, cuando se presenten contratos derivados de procesos de selección convocados antes del 20.09.2012, la calificación se ceñirá al método descrito en la Directiva "Participación de Proveedores en Consorcio en las Contrataciones del Estado", debiendo presumirse que el porcentaje de las obligaciones equivale al porcentaje de participación de la promesa de consorcio o del contrato de consorcio. En caso que en dichos documentos no se consigne el porcentaje de participación se presumirá que las obligaciones se ejecutaron en partes iguales.

Si el titular de la experiencia no es el postor, consignar si dicha experiencia corresponde a la matriz en caso que el postor sea sucursal, o fue transmitida por reorganización societaria, debiendo acompañar la documentación sustentadora correspondiente.

Si el postor acredita experiencia de una persona absorbida como consecuencia de una reorganización societaria, debe presentar adicionalmente el Anexo N° 9.

Cuando en los contratos, ordenes de servicios o comprobantes de pago el monto facturado se encuentre expresado en moneda extranjera, debe indicarse el tipo de cambio venta publicado por la Superintendencia de Banca, Seguros y AFP



000013

correspondiente a la fecha de suscripción del contrato, de emisión de la orden de servicios o de cancelación del comprobante de pago, según corresponda.

Sin perjuicio de lo anterior, los postores deben llenar y presentar el Anexo N° 8 referido a la Experiencia del Postor en la Especialidad.

Importante

☐ Al calificar la experiencia del postor, se debe valorar de manera integral los documentos presentados por el postor para acreditar dicha experiencia. En tal sentido, aun cuando en los documentos presentados la denominación del objeto contractual no coincida literalmente con el previsto en las bases, se deberá validar la experiencia si las actividades que ejecutó el postor corresponden a la experiencia requerida.

☐ En el caso de consorcios, solo se considera la experiencia de aquellos integrantes que se hayan comprometido, según la promesa de consorcio, a ejecutar el objeto materia de la convocatoria, conforme a la Directiva "Participación de Proveedores en Consorcio en las Contrataciones del Estado".



012

9. ANEXOS



011

ANEXO 01

DIAGRAMA DE PROCEDIMIENTO DEL SERVICIO A CONTRATAR

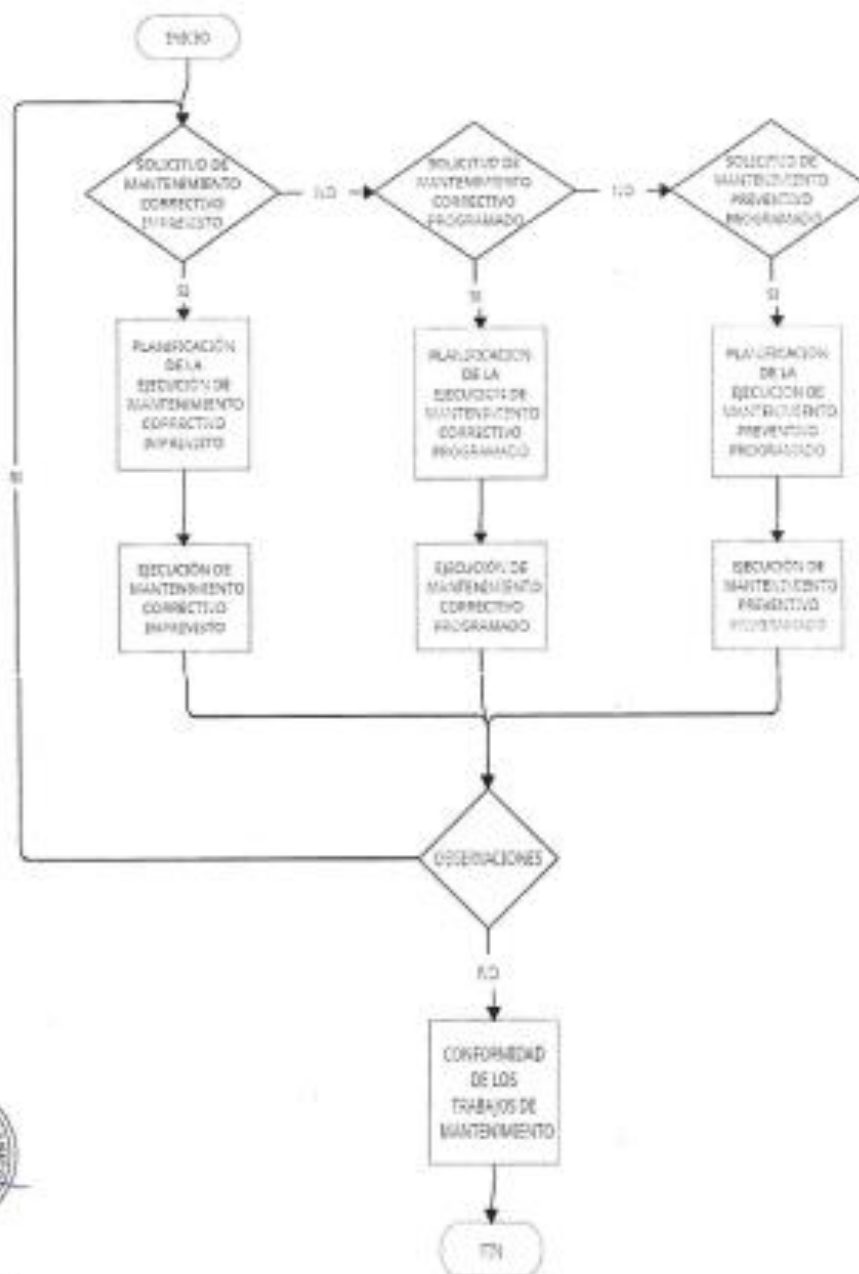

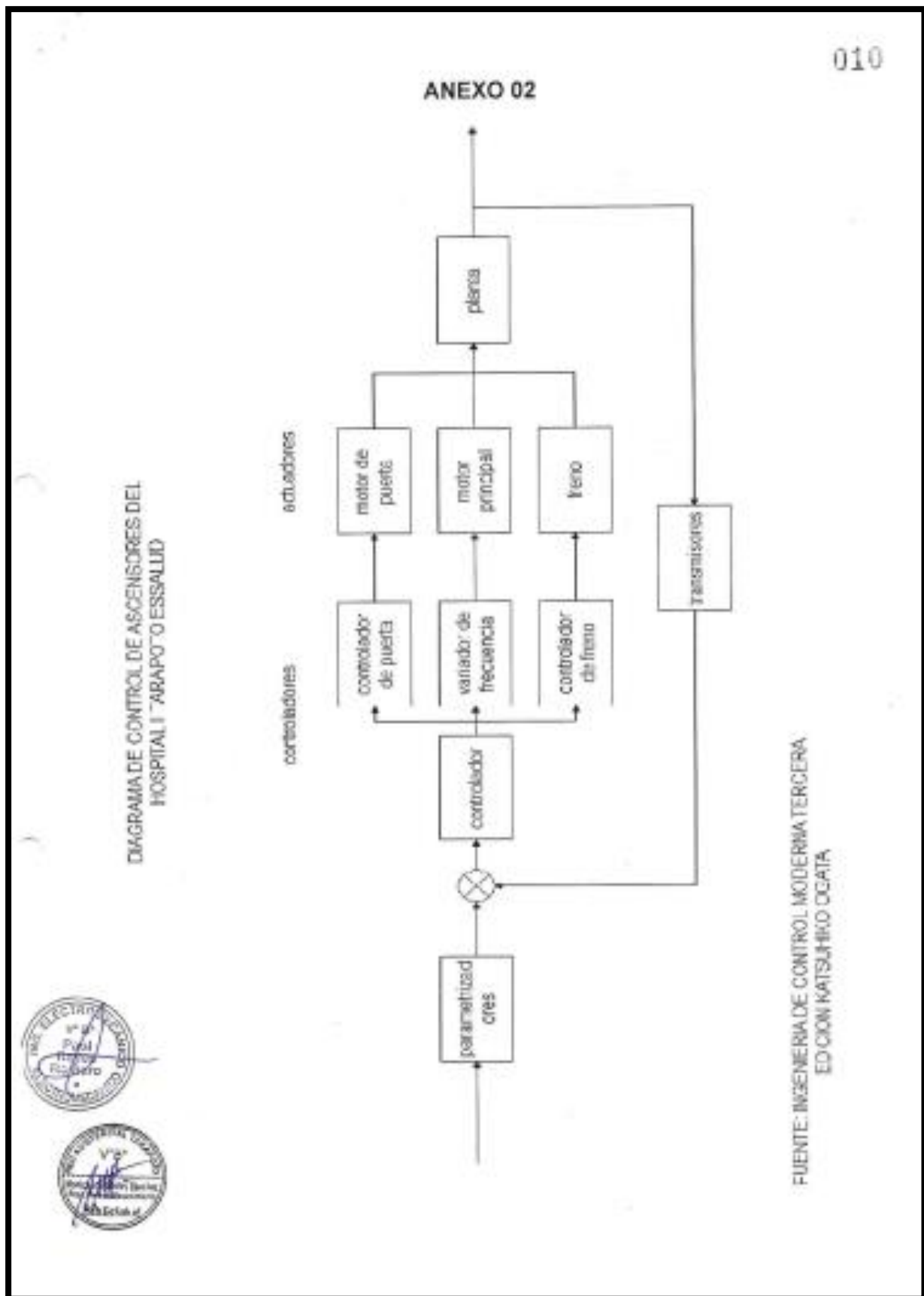

DO NOT LEAVE THE BUS

doi:10.1017/S0022292411000243

[illegible]

References

1. *Staphylococcus aureus*
 2. *Staphylococcus aureus*
 3. *Staphylococcus aureus*
 4. *Staphylococcus aureus*
 5. *Staphylococcus aureus*
 6. *Staphylococcus aureus*
 7. *Staphylococcus aureus*
 8. *Staphylococcus aureus*
 9. *Staphylococcus aureus*
 10. *Staphylococcus aureus*

COBERTURA TOTAL: 100%
100%



DOI: 10.1002/for

Copyright © 2006 John Wiley & Sons, Ltd.

008

ANEXO 04

**LINK DE ACCESO AL SOFTWARE DE MANTENIMIENTO DE
ESSALUD SISMAC**

<http://ww9.essalud.gob.pe/sismac-web/>



3.2. REQUISITOS DE CALIFICACIÓN

B	CAPACIDAD TÉCNICA Y PROFESIONAL
B.1	EQUIPAMIENTO ESTRATÉGICO
	<p>REQUISITOS:</p> <p>6.2.1.1. Un (01) OSCILOSCOPIO PORTATIL DE 4 CANALES. 6.2.1.2. Dos (02) TERMINAL DE MANO HHT-2000 DE ASCENSOR HYUNDAI. 6.2.1.3. Un (01) Tacle Eléctrico de 5 Toneladas. 6.2.1.4. Un (01) Analizador lógico digital de 16 canales. 6.2.1.5. Una (01) Pinza Amperimétrica Alterna y Continua. 6.2.1.6. Un (01) Meghometro de 5000 v</p> <p>ACREDITACIÓN:</p> <p>copia de documentos que sustente la propiedad, la posesión, el compromiso de compra venta o alquiler u otro documento que acredite disponibilidad del equipamiento estratégico requerido.</p> <div> <p>Importante</p> <p><i>En el caso que el postor sea un consorcio los documentos de acreditación de este requisito pueden estar a nombre del consorcio o de uno de sus integrantes.</i></p> </div>
B.3	CALIFICACIONES DEL PERSONAL CLAVE
B.3.1	FORMACIÓN ACADÉMICA
	<p>REQUISITOS:</p> <p>6.2.3.1. INGENIERO titulado mecánico eléctrico y/o electricista y/o mecatrónico con experiencia de 3 años y capacitación de 80 horas lectivas académicas o por alguna marca; en mantenimiento y/o reparación de ascensores.</p> <p>6.2.3.2. TÉCNICO mecánico titulado con experiencia de 2 años y capacitación de 80 horas.</p>

	<p>lectivas académicas o de alguna marca; en mantenimiento y reparación de ascensores.</p> <p>6.2.3.3. TÉCNICO electrónico y/o electricista titulado con experiencia de 3 años y capacitación de 60 horas lectivas académicas y/o alguna marca; en mantenimiento y reparación de ascensores.</p> <p>Acreditación:</p> <p>El GRADO O TÍTULO PROFESIONAL REQUERIDO será verificado por el órgano encargado de las contrataciones o comité de selección, según corresponda, en el Registro Nacional de Grados Académicos y Títulos Profesionales en el portal web de la Superintendencia Nacional de Educación Superior Universitaria - SUNEDU a través del siguiente link: https://enlinea.sunedu.gob.pe/ o en el Registro Nacional de Certificados, Grados y Títulos a cargo del Ministerio de Educación a través del siguiente link : http://www.titulosinstitutos.pe/, según corresponda.</p> <p>El GRADO O TÍTULO PROFESIONAL REQUERIDO será verificado por el órgano encargado de las contrataciones o comité de selección, según corresponda, en el Registro Nacional de Grados Académicos y Títulos Profesionales en el portal web de la Superintendencia Nacional de Educación Superior Universitaria - SUNEDU a través del siguiente link: https://enlinea.sunedu.gob.pe/ o en el Registro Nacional de Certificados, Grados y Títulos a cargo del Ministerio de Educación a través del siguiente link : http://www.titulosinstitutos.pe/, según corresponda.</p> <p>En el caso EL GRADO O TÍTULO PROFESIONAL REQUERIDO no se encuentra inscrito en el referido registro, el postor debe presentar la copia del diploma respectivo a fin de acreditar la formación académica requerida.</p>
B.3.2	EXPERIENCIA DEL PERSONAL CLAVE
	<p>REQUISITOS:</p> <p>6.2.3.1. INGENIERO titulado mecánico eléctrico y/o electricista y/o mecatrónico con experiencia de 3 años y capacitación de 60 horas lectivas académicas o por alguna marca; en mantenimiento y/o reparación de ascensores.</p> <p>6.2.3.2. TÉCNICO mecánico titulado con experiencia de 2 años y capacitación de 60 horas lectivas académicas o de alguna marca; en mantenimiento y reparación de ascensores.</p> <p>6.2.3.3. TÉCNICO electrónico y/o electricista titulado con experiencia de 3 años y capacitación de 60 horas lectivas académicas y/o alguna marca; en mantenimiento y reparación de ascensores.</p> <p>Acreditación:</p> <p>La experiencia de personal clave se acreditará con cualquiera de los siguientes documentos: (i) copia simple de contratos y su respectiva conformidad o (ii) constancias o (iii) certificados o (iv) cualquier otra documentación que, de manera fehaciente demuestre la experiencia de personal propuesto.</p> <p>De presentarse experiencia ejecutada paralelamente (traslape), para el cómputo del tiempo de dicha experiencia solo se considerará una vez el periodo traslapado.</p>

C	EXPERIENCIA DEL POSTOR EN LA ESPECIALIDAD
	<p><u>Requisitos¹³:</u></p> <p>El postor debe acreditar un monto facturado acumulado equivalente a S/. 280,000.00 (Doscientos ochenta mil con 00/100 soles) por la contratación de servicios iguales o similares al objeto de convocatoria, durante los ocho (08) años anteriores a la fecha de la presentación de ofertas que se computaran desde la fecha de la conformidad o emisión del comprobante de pago, según corresponda.</p> <p>En el caso que los postores que declaren en el Anexo N° 1 tener la condición de micro y pequeña empresa, se acreditará una experiencia de S/. 70,000.00 (Setenta mil con 00/100 soles) por la venta de servicios iguales o similares al objeto de la convocatoria durante ocho (08) años anteriores a la fecha de la presentación de ofertas que se computaran desde la fecha de la conformidad o emisión del comprobante de pago, según corresponda. En el caso de consorcios, todos los integrantes deben contar con la condición de micro y pequeña empresa.</p> <p>Se considera servicios similares a los siguientes: mantenimiento correctivo y preventivo de ascensores en entidades públicas y/o privadas dentro del territorio nacional.</p> <p><u>Acreditación:</u></p> <p>La experiencia del postor en la especialidad se acreditará con copia simple de (i) contratos u órdenes de servicios, y su respectiva conformidad o constancia de prestación; o (ii) comprobantes de pago cuya cancelación se acredite documental y fehacientemente, con voucher de depósito, nota de abono, reporte de estado de cuenta, cualquier otro documento emitido por Entidad del sistema financiero que acredite el abono o mediante cancelación en el mismo comprobante de pago¹⁴, correspondientes a un máximo de veinte (20) contrataciones.</p> <p>En caso los postores presenten varios comprobantes de pago para acreditar una sola contratación, se debe acreditar que corresponden a dicha contratación; de lo contrario, se asumirá que los comprobantes acreditan contrataciones independientes, en cuyo caso solo se considerará, para la evaluación, las veinte (20) primeras contrataciones indicadas en el Anexo N° 8 referido a la Experiencia del Postor en la Especialidad</p> <p>En el caso de servicios de ejecución periódica o continuada, solo se considera como experiencia la parte del contrato que haya sido ejecutada durante los ocho (8) años anteriores a la fecha de presentación de ofertas, debiendo adjuntarse copia de las conformidades correspondientes a tal parte o los respectivos comprobantes de pago cancelados.</p> <p>En los casos que se acredite experiencia adquirida en consorcio, debe presentarse la promesa de consorcio o el contrato de consorcio del cual se desprenda fehacientemente el porcentaje de las obligaciones que se asumió en el contrato presentado; de lo contrario, no se computará la experiencia proveniente de dicho contrato.</p> <p>Asimismo, cuando se presenten contratos derivados de procesos de selección convocados antes del 20.09.2012, la calificación se ceñirá al método descrito en la Directiva "Participación de Proveedores en Consorcio en las Contrataciones del Estado", debiendo presumirse que el porcentaje de las obligaciones equivale al porcentaje de participación de la promesa de consorcio o del contrato de consorcio. En caso que en dichos documentos no se consigne el porcentaje de participación se presumirá que las obligaciones se ejecutaron en partes iguales.</p>

¹³ Texto adecuado en atención a las consultas y observaciones realizadas por los postores

¹⁴ Cabe precisar que, de acuerdo con la **Resolución N° 0065-2018-TCE-S1 del Tribunal de Contrataciones del Estado**:

"... el solo sello de cancelado en el comprobante, cuando ha sido colocado por el propio postor, no puede ser considerado como una acreditación que produzca fehaciencia en relación a que se encuentra cancelado. Admitir ello equivaldría a considerar como válida la sola declaración del postor afirmando que el comprobante de pago ha sido cancelado"

(...)

"Situación diferente se suscita ante el sello colocado por el cliente del postor [sea utilizando el término "cancelado" o "pagado"] supuesto en el cual sí se contaría con la declaración de un tercero que brinde certeza, ante la cual debiera reconocerse la validez de la experiencia".

Si el titular de la experiencia no es el postor, consignar si dicha experiencia corresponde a la matriz en caso que el postor sea sucursal, o fue transmitida por reorganización societaria, debiendo acompañar la documentación sustentatoria correspondiente.

Si el postor acredita experiencia de otra persona jurídica como consecuencia de una reorganización societaria, debe presentar adicionalmente el **Anexo N° 9**.

Cuando en los contratos, órdenes de servicios o comprobantes de pago el monto facturado se encuentre expresado en moneda extranjera, debe indicarse el tipo de cambio venta publicado por la Superintendencia de Banca, Seguros y AFP correspondiente a la fecha de suscripción del contrato, de emisión de la orden de servicios o de cancelación del comprobante de pago, según corresponda.

Sin perjuicio de lo anterior, los postores deben llenar y presentar el **Anexo N° 8** referido a la Experiencia del Postor en la Especialidad

Importante

- *Al calificar la experiencia del postor, se debe valorar de manera integral los documentos presentados por el postor para acreditar dicha experiencia. En tal sentido, aun cuando en los documentos presentados la denominación del objeto contractual no coincida literalmente con el previsto en las bases, se deberá validar la experiencia si las actividades que ejecutó el postor corresponden a la experiencia requerida.*
- *En el caso de consorcios, solo se considera la experiencia de aquellos integrantes que se hayan comprometido, según la promesa de consorcio, a ejecutar el objeto materia de la convocatoria, conforme a la Directiva "Participación de Proveedores en Consorcio en las Contrataciones del Estado".*

CAPÍTULO IV FACTORES DE EVALUACIÓN

La evaluación se realiza sobre la base de cien (100) puntos.

Para determinar la oferta con el mejor puntaje y el orden de prelación de las ofertas, se considera lo siguiente:

FACTOR DE EVALUACIÓN	PUNTAJE / METODOLOGÍA PARA SU ASIGNACIÓN
A. PRECIO	
<u>Evaluación:</u> Se evaluará considerando el precio ofertado por el postor. <u>Acreditación:</u> Se acreditará mediante el registro en el SEACE o el documento que contiene el de la oferta (Anexo N° 6), según corresponda.	La evaluación consistirá en otorgar el máximo puntaje a la oferta de precio más bajo y otorgar a las demás ofertas puntajes inversamente proporcionales a sus respectivos precios, según la siguiente fórmula: $P_i = \frac{O_m \times PMP}{O_i}$ i= Oferta P _i = Puntaje de la oferta a evaluar O _i =Precio i O _m = Precio de la oferta más baja PMP=Puntaje máximo del precio 100 puntos
<u>TOTAL</u>	100 puntos

Importante para la Entidad

De conformidad con el artículo 51 del Reglamento, adicionalmente, se **pueden** consignar los siguientes factores de evaluación, según corresponda a la naturaleza y características del objeto del procedimiento, su finalidad y a la necesidad de la Entidad:

CAPÍTULO V PROFORMA DEL CONTRATO

Importante

Dependiendo del objeto del contrato, de resultar indispensable, puede incluirse cláusulas adicionales o la adecuación de las propuestas en el presente documento, las que en ningún caso pueden contemplar disposiciones contrarias a la normativa vigente ni a lo señalado en este capítulo.

Conste por el presente documento, la contratación del servicio de **CONTRATACIÓN DEL SERVICIO ESPECIALIZADO DE MANTENIMIENTO PREVENTIVO Y CORRECTIVO DE UN EQUIPOS BIOMEDICOS CON RESIDENCIA POR EL PERIODO DE DOCE (12) MESES PARA LA RED ASISTENCIAL TARAPOTO** que celebra de una parte SEGURO SOCIAL DE SALUD, en adelante LA ENTIDAD, con RUC N° 20131257750, con domicilio legal en [...], representada por [...], identificado con DNI N° [...], y de otra parte [...], con RUC N° [...], con domicilio legal en [...], inscrita en la Ficha N° [...], Asiento N° [...] del Registro de Personas Jurídicas de la ciudad de [...], debidamente representado por su Representante Legal, [...], con DNI N° [...], según poder inscrito en la Ficha N° [...], Asiento N° [...] del Registro de Personas Jurídicas de la ciudad de [...], a quien en adelante se le denominará EL CONTRATISTA en los términos y condiciones siguientes:

CLÁUSULA PRIMERA: ANTECEDENTES

Con fecha [...], el órgano encargado de las contrataciones o el comité de selección, según corresponda, adjudicó la buena pro de la **ADJUDICACION SIMPLIFICADA N° 08-2022-ESSALUD/RATAR-1, para la CONTRATACIÓN DEL SERVICIO ESPECIALIZADO DE MANTENIMIENTO PREVENTIVO Y CORRECTIVO DE UN EQUIPOS BIOMEDICOS CON RESIDENCIA POR EL PERIODO DE DOCE (12) MESES PARA LA RED ASISTENCIAL TARAPOTO** a [INDICAR NOMBRE DEL GANADOR DE LA BUENA PRO], cuyos detalles e importe constan en los documentos integrantes del presente contrato.

CLÁUSULA SEGUNDA: OBJETO

El presente contrato tiene por objeto **CONTRATACIÓN DEL SERVICIO ESPECIALIZADO DE MANTENIMIENTO PREVENTIVO Y CORRECTIVO DE UN EQUIPOS BIOMEDICOS CON RESIDENCIA POR EL PERIODO DE DOCE (12) MESES PARA LA RED ASISTENCIAL TARAPOTO**.

CLÁUSULA TERCERA: MONTO CONTRACTUAL

El monto total del presente contrato asciende a [CONSIGNAR MONEDA Y MONTO], que incluye todos los impuestos de Ley.

Este monto comprende el costo del servicio, todos los tributos, seguros, transporte, inspecciones, pruebas y, de ser el caso, los costos laborales conforme a la legislación vigente, así como cualquier otro concepto que pueda tener incidencia sobre la ejecución del servicio materia del presente contrato.

CLÁUSULA CUARTA: DEL PAGO¹⁵

LA ENTIDAD se obliga a pagar la contraprestación a EL CONTRATISTA en [INDICAR MONEDA], en [INDICAR SI SE TRATA DE PAGO ÚNICO, PAGOS PARCIALES O PAGOS PERIÓDICOS], luego de la recepción formal y completa de la documentación correspondiente, según lo establecido en el artículo 171 del Reglamento de la Ley de Contrataciones del Estado.

Para tal efecto, el responsable de otorgar la conformidad de la prestación deberá hacerlo en un plazo que no excederá de los siete (7) días de producida la recepción, salvo que se requiera efectuar pruebas que permitan verificar el cumplimiento de la obligación, en cuyo caso la conformidad se emite en un plazo máximo de quince (15) días, bajo responsabilidad de dicho

¹⁵ En cada caso concreto, dependiendo de la naturaleza del contrato, podrá adicionarse la información que resulte pertinente a efectos de generar el pago.

funcionario.

LA ENTIDAD debe efectuar el pago dentro de los diez (10) días calendario siguientes de otorgada la conformidad de los servicios, siempre que se verifiquen las condiciones establecidas en el contrato para ello, bajo responsabilidad del funcionario competente.

En caso de retraso en el pago por parte de LA ENTIDAD, salvo que se deba a caso fortuito o fuerza mayor, EL CONTRATISTA tendrá derecho al pago de intereses legales conforme a lo establecido en el artículo 39 de la Ley de Contrataciones del Estado y en el artículo 171 de su Reglamento, los que se computan desde la oportunidad en que el pago debió efectuarse.

CLÁUSULA QUINTA: DEL PLAZO DE LA EJECUCIÓN DE LA PRESTACIÓN

El plazo de ejecución del presente contrato es de [.....], el mismo que se computa desde [CONSIGNAR SI ES DEL DÍA SIGUIENTE DEL PERFECCIONAMIENTO DEL CONTRATO, DESDE LA FECHA QUE SE ESTABLEZCA EN EL CONTRATO O DESDE LA FECHA EN QUE SE CUMPLAN LAS CONDICIONES PREVISTAS EN EL CONTRATO PARA EL INICIO DE LA EJECUCIÓN, DEBIENDO INDICAR LAS MISMAS EN ESTE ULTIMO CASO].

Importante para la Entidad

De preverse en los Términos de Referencia la ejecución de actividades de instalación, implementación u otros que deban realizarse de manera previa al inicio del plazo de ejecución, se debe consignar lo siguiente:

“El plazo para la [CONSIGNAR LAS ACTIVIDADES PREVIAS PREVISTAS EN LOS TÉRMINOS DE REFERENCIA] es de [.....], el mismo que se computa desde [INDICAR CONDICIÓN CON LA QUE DICHAS ACTIVIDADES SE INICIAN].”

Incorporar a las bases o eliminar, según corresponda.

Importante para la Entidad

En el caso de contratación de prestaciones accesorias, se puede incluir la siguiente cláusula:

CLÁUSULA ...: PRESTACIONES ACCESORIAS¹⁶

“Las prestaciones accesorias tienen por objeto [CONSIGNAR EL OBJETO DE LAS PRESTACIONES ACCESORIAS].

El monto de las prestaciones accesorias asciende a [CONSIGNAR MONEDA Y MONTO], que incluye todos los impuestos de Ley.

El plazo de ejecución de las prestaciones accesorias es de [.....], el mismo que se computa desde [CONSIGNAR SI ES DEL DÍA SIGUIENTE DEL CUMPLIMIENTO DE LAS PRESTACIONES PRINCIPALES, DESDE LA FECHA QUE SE ESTABLEZCA EN EL CONTRATO O DESDE LA FECHA EN QUE SE CUMPLAN LAS CONDICIONES PREVISTAS EN EL CONTRATO PARA EL INICIO DE LA EJECUCIÓN DE LAS PRESTACIONES ACCESORIAS, DEBIENDO INDICAR LAS MISMAS EN ESTE ULTIMO CASO].

[DE SER EL CASO, INCLUIR OTROS ASPECTOS RELACIONADOS A LA EJECUCIÓN DE LAS PRESTACIONES ACCESORIAS].”

Incorporar a las bases o eliminar, según corresponda

CLÁUSULA SEXTA: PARTES INTEGRANTES DEL CONTRATO

El presente contrato está conformado por las bases integradas, la oferta ganadora, así como los documentos derivados del procedimiento de selección que establezcan obligaciones para las partes.

¹⁶ De conformidad con la Directiva sobre prestaciones accesorias, los contratos relativos al cumplimiento de la(s) prestación(es) principal(es) y de la(s) prestación(es) accesorias, pueden estar contenidos en uno o dos documentos. En el supuesto que ambas prestaciones estén contenidas en un mismo documento, estas deben estar claramente diferenciadas, debiendo indicarse entre otros aspectos, el precio y plazo de cada prestación.

CLÁUSULA SÉTIMA: GARANTÍAS

EL CONTRATISTA entregó al perfeccionamiento del contrato la respectiva garantía incondicional, solidaria, irrevocable, y de realización automática en el país al solo requerimiento, a favor de LA ENTIDAD, por los conceptos, montos y vigencias siguientes:

- De fiel cumplimiento del contrato: [CONSIGNAR EL MONTO], a través de la [INDICAR EL TIPO DE GARANTÍA PRESENTADA] N° [INDICAR NÚMERO DEL DOCUMENTO] emitida por [SEÑALAR EMPRESA QUE LA EMITE]. Monto que es equivalente al diez por ciento (10%) del monto del contrato original, la misma que debe mantenerse vigente hasta la conformidad de la recepción de la prestación.

Importante

Al amparo de lo dispuesto en el numeral 149.4 del artículo 149 del Reglamento de la Ley de Contrataciones del Estado, en el caso de contratos periódicos de prestación de servicios en general, si el postor ganador de la buena pro solicita la retención del diez por ciento (10%) del monto del contrato original como garantía de fiel cumplimiento de contrato, debe consignarse lo siguiente:

"De fiel cumplimiento del contrato: [CONSIGNAR EL MONTO], a través de la retención que debe efectuar LA ENTIDAD, durante la primera mitad del número total de pagos a realizarse, de forma prorrateada, con cargo a ser devuelto a la finalización del mismo."

En el caso que corresponda, consignar lo siguiente:

- Garantía fiel cumplimiento por prestaciones accesorias: [CONSIGNAR EL MONTO], a través de la [INDICAR EL TIPO DE GARANTÍA PRESENTADA] N° [INDICAR NÚMERO DEL DOCUMENTO] emitida por [SEÑALAR EMPRESA QUE LA EMITE], la misma que debe mantenerse vigente hasta el cumplimiento total de las obligaciones garantizadas.

Importante

Al amparo de lo dispuesto en el numeral 151.2 del artículo 151 del Reglamento de la Ley de Contrataciones del Estado, si el postor ganador de la buena pro solicita la retención del diez por ciento (10%) del monto del contrato de la prestación accesorias como garantía de fiel cumplimiento de prestaciones accesorias, debe consignarse lo siguiente:

"De fiel cumplimiento por prestaciones accesorias: [CONSIGNAR EL MONTO], a través de la retención que debe efectuar LA ENTIDAD, durante la primera mitad del número total de pagos a realizarse, de forma prorrateada, con cargo a ser devuelto a la finalización del mismo."

Importante

De conformidad con el artículo 152 del Reglamento, no se constituirá garantía de fiel cumplimiento del contrato ni garantía de fiel cumplimiento por prestaciones accesorias, en contratos cuyos montos sean iguales o menores a doscientos mil Soles (S/ 200,000.00). Dicha excepción también aplica a los contratos derivados de procedimientos de selección por relación de ítems, cuando el monto del ítem adjudicado o la sumatoria de los montos de los ítems adjudicados no supere el monto señalado anteriormente.

CLÁUSULA OCTAVA: EJECUCIÓN DE GARANTÍAS POR FALTA DE RENOVACIÓN

LA ENTIDAD puede solicitar la ejecución de las garantías cuando EL CONTRATISTA no las hubiere renovado antes de la fecha de su vencimiento, conforme a lo dispuesto en el literal a) del numeral 155.1 del artículo 155 del Reglamento de la Ley de Contrataciones del Estado.

Importante para la Entidad

Sólo en el caso que la Entidad hubiese previsto otorgar adelanto, se debe incluir la siguiente cláusula:

CLÁUSULA NOVENA: ADELANTO DIRECTO

“LA ENTIDAD otorgará [CONSIGNAR NÚMERO DE ADELANTOS A OTORGARSE] adelantos directos por el [CONSIGNAR PORCENTAJE QUE NO DEBE EXCEDER DEL 30% DEL MONTO DEL CONTRATO ORIGINAL] del monto del contrato original.

EL CONTRATISTA debe solicitar los adelantos dentro de [CONSIGNAR EL PLAZO Y OPORTUNIDAD PARA LA SOLICITUD], adjuntando a su solicitud la garantía por adelantos mediante carta fianza o póliza de caución acompañada del comprobante de pago correspondiente. Vencido dicho plazo no procederá la solicitud.

LA ENTIDAD debe entregar el monto solicitado dentro de [CONSIGNAR EL PLAZO] siguientes a la presentación de la solicitud del contratista.”

Incorporar a las bases o eliminar, según corresponda.

CLÁUSULA DÉCIMA: CONFORMIDAD DE LA PRESTACIÓN DEL SERVICIO

La conformidad de la prestación del servicio se regula por lo dispuesto en el artículo 168 del Reglamento de la Ley de Contrataciones del Estado. La conformidad será otorgada por [CONSIGNAR EL ÁREA O UNIDAD ORGÁNICA QUE OTORGARÁ LA CONFORMIDAD] en el plazo máximo de [CONSIGNAR SIETE (7) DÍAS O MÁXIMO QUINCE (15) DÍAS, EN CASO SE REQUIERA EFECTUAR PRUEBAS QUE PERMITAN VERIFICAR EL CUMPLIMIENTO DE LA OBLIGACIÓN] días de producida la recepción.

De existir observaciones, LA ENTIDAD las comunica al CONTRATISTA, indicando claramente el sentido de estas, otorgándole un plazo para subsanar no menor de dos (2) ni mayor de ocho (8) días. Dependiendo de la complejidad o sofisticación de las subsanaciones a realizar el plazo para subsanar no puede ser menor de cinco (5) ni mayor de quince (15) días. Si pese al plazo otorgado, EL CONTRATISTA no cumpliera a cabalidad con la subsanación, LA ENTIDAD puede otorgar al CONTRATISTA periodos adicionales para las correcciones pertinentes. En este supuesto corresponde aplicar la penalidad por mora desde el vencimiento del plazo para subsanar.

Este procedimiento no resulta aplicable cuando los servicios manifiestamente no cumplan con las características y condiciones ofrecidas, en cuyo caso LA ENTIDAD no otorga la conformidad, debiendo considerarse como no ejecutada la prestación, aplicándose la penalidad que corresponda por cada día de atraso.

CLÁUSULA UNDÉCIMA: DECLARACIÓN JURADA DEL CONTRATISTA

EL CONTRATISTA declara bajo juramento que se compromete a cumplir las obligaciones derivadas del presente contrato, bajo sanción de quedar inhabilitado para contratar con el Estado en caso de incumplimiento.

CLÁUSULA DUODÉCIMA: RESPONSABILIDAD POR VICIOS OCULTOS

La conformidad del servicio por parte de LA ENTIDAD no enerva su derecho a reclamar posteriormente por defectos o vicios ocultos, conforme a lo dispuesto por los artículos 40 de la Ley de Contrataciones del Estado y 173 de su Reglamento.

El plazo máximo de responsabilidad del contratista es de [CONSIGNAR TIEMPO EN AÑOS, NO MENOR DE UN (1) AÑO] año(s) contado a partir de la conformidad otorgada por LA ENTIDAD.

CLÁUSULA DÉCIMA TERCERA: PENALIDADES

Si EL CONTRATISTA incurre en retraso injustificado en la ejecución de las prestaciones objeto del contrato, LA ENTIDAD le aplica automáticamente una penalidad por mora por cada día de atraso, de acuerdo a la siguiente fórmula:

$$\text{Penalidad Diaria} = \frac{0.10 \times \text{monto vigente}}{F \times \text{plazo vigente en días}}$$

Donde:

F = 0.25 para plazos mayores a sesenta (60) días o;
F = 0.40 para plazos menores o iguales a sesenta (60) días.

El retraso se justifica a través de la solicitud de ampliación de plazo debidamente aprobado. Adicionalmente, se considera justificado el retraso y en consecuencia no se aplica penalidad, cuando EL CONTRATISTA acredite, de modo objetivamente sustentado, que el mayor tiempo transcurrido no le resulta imputable. En este último caso la calificación del retraso como justificado por parte de LA ENTIDAD no da lugar al pago de gastos generales ni costos directos de ningún tipo, conforme el numeral 162.5 del artículo 162 del Reglamento de la Ley de Contrataciones del Estado.

Importante

De haberse previsto establecer penalidades distintas a la penalidad por mora, incluir dichas penalidades, los supuestos de aplicación de penalidad, la forma de cálculo de la penalidad para cada supuesto y el procedimiento mediante el cual se verifica el supuesto a penalizar, conforme el artículo 163 del Reglamento de la Ley de Contrataciones del Estado.

Estas penalidades se deducen de los pagos a cuenta o del pago final, según corresponda; o si fuera necesario, se cobra del monto resultante de la ejecución de la garantía de fiel cumplimiento.

Estos dos (2) tipos de penalidades pueden alcanzar cada una un monto máximo equivalente al diez por ciento (10%) del monto del contrato vigente, o de ser el caso, del ítem que debió ejecutarse.

Cuando se llegue a cubrir el monto máximo de la penalidad por mora o el monto máximo para otras penalidades, de ser el caso, LA ENTIDAD puede resolver el contrato por incumplimiento.

CLÁUSULA DÉCIMA CUARTA: RESOLUCIÓN DEL CONTRATO

Cualquiera de las partes puede resolver el contrato, de conformidad con el numeral 32.3 del artículo 32 y artículo 36 de la Ley de Contrataciones del Estado, y el artículo 164 de su Reglamento. De darse el caso, LA ENTIDAD procederá de acuerdo a lo establecido en el artículo 165 del Reglamento de la Ley de Contrataciones del Estado.

CLÁUSULA DÉCIMA QUINTA: RESPONSABILIDAD DE LAS PARTES

Cuando se resuelva el contrato por causas imputables a algunas de las partes, se debe resarcir los daños y perjuicios ocasionados, a través de la indemnización correspondiente. Ello no obsta la aplicación de las sanciones administrativas, penales y pecuniarias a que dicho incumplimiento diere lugar, en el caso que éstas correspondan.

Lo señalado precedentemente no exime a ninguna de las partes del cumplimiento de las demás obligaciones previstas en el presente contrato.

CLÁUSULA DÉCIMA SEXTA: ANTICORRUPCIÓN

EL CONTRATISTA declara y garantiza no haber, directa o indirectamente, o tratándose de una persona jurídica a través de sus socios, integrantes de los órganos de administración, apoderados, representantes legales, funcionarios, asesores o personas vinculadas a las que se refiere el artículo 7 del Reglamento de la Ley de Contrataciones del Estado, ofrecido, negociado o efectuado, cualquier pago o, en general, cualquier beneficio o incentivo ilegal en relación al contrato.

Asimismo, el CONTRATISTA se obliga a conducirse en todo momento, durante la ejecución del contrato, con honestidad, probidad, veracidad e integridad y de no cometer actos ilegales o de corrupción, directa o indirectamente o a través de sus socios, accionistas, participacionistas, integrantes de los órganos de administración, apoderados, representantes legales, funcionarios, asesores y personas vinculadas a las que se refiere el artículo 7 del Reglamento de la Ley de Contrataciones del Estado.

Además, EL CONTRATISTA se compromete a i) comunicar a las autoridades competentes, de manera directa y oportuna, cualquier acto o conducta ilícita o corrupta de la que tuviera conocimiento; y ii) adoptar medidas técnicas, organizativas y/o de personal apropiadas para evitar

los referidos actos o prácticas.

Finalmente, EL CONTRATISTA se compromete a no colocar a los funcionarios públicos con los que deba interactuar, en situaciones reñidas con la ética. En tal sentido, reconoce y acepta la prohibición de ofrecerles a éstos cualquier tipo de obsequio, donación, beneficio y/o gratificación, ya sea de bienes o servicios, cualquiera sea la finalidad con la que se lo haga.

CLÁUSULA DÉCIMA SÉTIMA: MARCO LEGAL DEL CONTRATO

Sólo en lo no previsto en este contrato, en la Ley de Contrataciones del Estado y su Reglamento, en las directivas que emita el OSCE y demás normativa especial que resulte aplicable, serán de aplicación supletoria las disposiciones pertinentes del Código Civil vigente, cuando corresponda, y demás normas de derecho privado.

CLÁUSULA DÉCIMA OCTAVA: SOLUCIÓN DE CONTROVERSIAS¹⁷

Las controversias que surjan entre las partes durante la ejecución del contrato se resuelven mediante conciliación o arbitraje, según el acuerdo de las partes.

Cualquiera de las partes tiene derecho a iniciar el arbitraje a fin de resolver dichas controversias dentro del plazo de caducidad previsto en la Ley de Contrataciones del Estado y su Reglamento.

Facultativamente, cualquiera de las partes tiene el derecho a solicitar una conciliación dentro del plazo de caducidad correspondiente, según lo señalado en el artículo 224 del Reglamento de la Ley de Contrataciones del Estado, sin perjuicio de recurrir al arbitraje, en caso no se llegue a un acuerdo entre ambas partes o se llegue a un acuerdo parcial. Las controversias sobre nulidad del contrato solo pueden ser sometidas a arbitraje.

El Laudo arbitral emitido es inapelable, definitivo y obligatorio para las partes desde el momento de su notificación, según lo previsto en el numeral 45.21 del artículo 45 de la Ley de Contrataciones del Estado.

CLÁUSULA DÉCIMA NOVENA: FACULTAD DE ELEVAR A ESCRITURA PÚBLICA

Cualquiera de las partes puede elevar el presente contrato a Escritura Pública corriendo con todos los gastos que demande esta formalidad.

CLÁUSULA VIGÉSIMA: DOMICILIO PARA EFECTOS DE LA EJECUCIÓN CONTRACTUAL

Las partes declaran el siguiente domicilio para efecto de las notificaciones que se realicen durante la ejecución del presente contrato:

DOMICILIO DE LA ENTIDAD: [.....]

DOMICILIO DEL CONTRATISTA: [CONSIGNAR EL DOMICILIO SEÑALADO POR EL POSTOR GANADOR DE LA BUENA PRO AL PRESENTAR LOS REQUISITOS PARA EL PERFECCIONAMIENTO DEL CONTRATO]

La variación del domicilio aquí declarado de alguna de las partes debe ser comunicada a la otra parte, formalmente y por escrito, con una anticipación no menor de quince (15) días calendario.

De acuerdo con las bases integradas, la oferta y las disposiciones del presente contrato, las partes lo firman por duplicado en señal de conformidad en la ciudad de [.....] al [CONSIGNAR FECHA].

"LA ENTIDAD"

"EL CONTRATISTA"

¹⁷ De acuerdo con el numeral 225.3 del artículo 225 del Reglamento, las partes pueden recurrir al arbitraje ad hoc cuando las controversias deriven de procedimientos de selección cuyo valor estimado sea menor o igual a cinco millones con 00/100 soles (S/ 5 000 000,00).

Importante

Este documento puede firmarse digitalmente si ambas partes cuentan con firma digital, según la Ley N° 27269, Ley de Firmas y Certificados Digitales¹⁸.

¹⁸ Para mayor información sobre la normativa de firmas y certificados digitales ingresar a:
<https://www.indecopi.gob.pe/web/firmas-digitales/firmar-y-certificados-digitales>

ANEXOS

ANEXO Nº 1

DECLARACIÓN JURADA DE DATOS DEL POSTOR

Señores

COMITÉ DE SELECCIÓN

ADJUDICACIÓN SIMPLIFICADA Nº 12-2023-ESSALUD/RATAR-1

Presente.-

El que se suscribe, [.....], postor y/o Representante Legal de [CONSIGNAR EN CASO DE SER PERSONA JURÍDICA], identificado con [CONSIGNAR TIPO DE DOCUMENTO DE IDENTIDAD] Nº [CONSIGNAR NÚMERO DE DOCUMENTO DE IDENTIDAD], con poder inscrito en la localidad de [CONSIGNAR EN CASO DE SER PERSONA JURÍDICA] en la Ficha Nº [CONSIGNAR EN CASO DE SER PERSONA JURÍDICA] Asiento Nº [CONSIGNAR EN CASO DE SER PERSONA JURÍDICA], **DECLARO BAJO JURAMENTO** que la siguiente información se sujeta a la verdad:

Nombre, Denominación o Razón Social :				
Domicilio Legal :				
RUC :		Teléfono(s) :		
MYPE ¹⁹		Sí	No	
Correo electrónico :				

Autorización de notificación por correo electrónico:

... [CONSIGNAR SÍ O NO] autorizo que se notifiquen al correo electrónico indicado las siguientes actuaciones:

1. Solicitud de la descripción a detalle de todos los elementos constitutivos de la oferta.
2. Solicitud de subsanación de los requisitos para perfeccionar el contrato.
3. Solicitud al postor que ocupó el segundo lugar en el orden de prelación para presentar los documentos para perfeccionar el contrato.
4. Respuesta a la solicitud de acceso al expediente de contratación.
5. Notificación de la orden de servicios²⁰

Asimismo, me comprometo a remitir la confirmación de recepción, en el plazo máximo de dos (2) días hábiles de recibida la comunicación.

[CONSIGNAR CIUDAD Y FECHA]

.....
Firma, Nombres y Apellidos del postor o Representante legal, según corresponda

Importante

La notificación dirigida a la dirección de correo electrónico consignada se entenderá válidamente efectuada cuando la Entidad reciba acuse de recepción.

¹⁹ Esta información será verificada por la Entidad en la página web del Ministerio de Trabajo y Promoción del Empleo en la sección consulta de empresas acreditadas en el REMYPE en el link <http://www2.trabajo.gob.pe/servicios-en-linea-2-2/> y se tendrá en consideración, en caso el postor ganador de la buena pro solicite la retención del diez por ciento (10%) del monto del contrato, en calidad de garantía de fiel cumplimiento, en los contratos periódicos de prestación de servicios, según lo señalado en el numeral 149.4 del artículo 149 y numeral 151.2 del artículo 151 del Reglamento. Asimismo, dicha información se tendrá en cuenta en caso de empate, conforme a lo previsto en el artículo 91 del Reglamento.

²⁰ Cuando el monto del valor estimado del procedimiento o del ítem no supere los doscientos mil Soles (S/ 200,000.00), en caso se haya optado por perfeccionar el contrato con una orden de servicios.

Importante

Cuando se trate de consorcios, la declaración jurada es la siguiente:

ANEXO N° 1

DECLARACIÓN JURADA DE DATOS DEL POSTOR

Señores

COMITÉ DE SELECCIÓN

ADJUDICACIÓN SIMPLIFICADA N° 12-2023-ESSALUD/RATAR-1

Presente.-

El que se suscribe, [...], representante común del consorcio [CONSIGNAR EL NOMBRE DEL CONSORCIO], identificado con [CONSIGNAR TIPO DE DOCUMENTO DE IDENTIDAD] N° [CONSIGNAR NÚMERO DE DOCUMENTO DE IDENTIDAD], **DECLARO BAJO JURAMENTO** que la siguiente información se sujeta a la verdad:

Datos del consorciado 1					
Nombre, Denominación o Razón Social :					
Domicilio Legal :					
RUC :		Teléfono(s) :			
MYPE ²¹		Sí		No	
Correo electrónico :					

Datos del consorciado 2					
Nombre, Denominación o Razón Social :					
Domicilio Legal :					
RUC :		Teléfono(s) :			
MYPE ²²		Sí		No	
Correo electrónico :					

Datos del consorciado ...					
Nombre, Denominación o Razón Social :					
Domicilio Legal :					
RUC :		Teléfono(s) :			
MYPE ²³		Sí		No	
Correo electrónico :					

Autorización de notificación por correo electrónico:

Correo electrónico del consorcio:

²¹ En los contratos periódicos de prestación de servicios, esta información será verificada por la Entidad en la página web del Ministerio de Trabajo y Promoción del Empleo en la sección consulta de empresas acreditadas en el REMYPE en el link <http://www2.trabajo.gob.pe/servicios-en-linea-2-2/> y se tendrá en consideración, en caso el consorcio ganador de la buena pro solicite la retención del diez por ciento (10%) del monto del contrato, en calidad de garantía de fiel cumplimiento, según lo señalado en el numeral 149.4 del artículo 149 y numeral 151.2 del artículo 151 del Reglamento. Asimismo, dicha información se tendrá en cuenta en caso de empate, conforme a lo previsto en el artículo 91 del Reglamento. Para dichos efectos, todos los integrantes del consorcio deben acreditar la condición de micro o pequeña empresa.

²² Ibídem.

²³ Ibídem.

... [CONSIGNAR SÍ O NO] autorizo que se notifiquen al correo electrónico indicado las siguientes actuaciones:

1. Solicitud de la descripción a detalle de todos los elementos constitutivos de la oferta.
2. Solicitud de subsanación de los requisitos para perfeccionar el contrato.
3. Solicitud al postor que ocupó el segundo lugar en el orden de prelación para presentar los documentos para perfeccionar el contrato.
4. Respuesta a la solicitud de acceso al expediente de contratación.
5. Notificación de la orden de servicios²⁴

Asimismo, me comprometo a remitir la confirmación de recepción, en el plazo máximo de dos (2) días hábiles de recibida la comunicación.

[CONSIGNAR CIUDAD Y FECHA]

.....
**Firma, Nombres y Apellidos del representante
común del consorcio**

Importante

La notificación dirigida a la dirección de correo electrónico consignada se entenderá válidamente efectuada cuando la Entidad reciba acuse de recepción.

²⁴ Cuando el monto del valor estimado del procedimiento o del ítem no supere los doscientos mil Soles (S/ 200,000.00), en caso se haya optado por perfeccionar el contrato con una orden de servicios.

ANEXO Nº 2

DECLARACIÓN JURADA (ART. 52 DEL REGLAMENTO DE LA LEY DE CONTRATACIONES DEL ESTADO)

Señores

COMITÉ DE SELECCIÓN

ADJUDICACIÓN SIMPLIFICADA Nº 12-2023-ESSALUD/RATAR-1

Presente.-

Mediante el presente el suscrito, postor y/o Representante Legal de [CONSIGNAR EN CASO DE SER PERSONA JURÍDICA], declaro bajo juramento:

- i. No haber incurrido y me obligo a no incurrir en actos de corrupción, así como a respetar el principio de integridad.
- ii. No tener impedimento para postular en el procedimiento de selección ni para contratar con el Estado, conforme al artículo 11 de la Ley de Contrataciones del Estado.
- iii. Conocer las sanciones contenidas en la Ley de Contrataciones del Estado y su Reglamento, así como las disposiciones aplicables de la Ley Nº 27444, Ley del Procedimiento Administrativo General.
- iv. Participar en el presente proceso de contratación en forma independiente sin mediar consulta, comunicación, acuerdo, arreglo o convenio con ningún proveedor; y, conocer las disposiciones del Decreto Legislativo Nº 1034, Decreto Legislativo que aprueba la Ley de Represión de Conductas Anticompetitivas.
- v. Conocer, aceptar y someterme a las bases, condiciones y reglas del procedimiento de selección.
- vi. Ser responsable de la veracidad de los documentos e información que presento en el presente procedimiento de selección.
- vii. Comprometerme a mantener la oferta presentada durante el procedimiento de selección y a perfeccionar el contrato, en caso de resultar favorecido con la buena pro.

[CONSIGNAR CIUDAD Y FECHA]

.....
**Firma, Nombres y Apellidos del postor o
Representante legal, según corresponda**

Importante

En el caso de consorcios, cada integrante debe presentar esta declaración jurada, salvo que sea presentada por el representante común del consorcio.

ANEXO Nº 3

DECLARACIÓN JURADA DE CUMPLIMIENTO DE LOS TÉRMINOS DE REFERENCIA

Señores

COMITÉ DE SELECCIÓN

ADJUDICACIÓN SIMPLIFICADA Nº 12-2023-ESSALUD/RATAR-1

Presente.-

Es grato dirigirme a usted, para hacer de su conocimiento que luego de haber examinado las bases y demás documentos del procedimiento de la referencia y, conociendo todos los alcances y las condiciones detalladas en dichos documentos, el postor que suscribe ofrece el servicio de [CONSIGNAR EL OBJETO DE LA CONVOCATORIA], de conformidad con los Términos de Referencia que se indican en el numeral 3.1 del Capítulo III de la sección específica de las bases y los documentos del procedimiento.

[CONSIGNAR CIUDAD Y FECHA]

.....
**Firma, Nombres y Apellidos del postor o
Representante legal o común, según corresponda**

Importante

Adicionalmente, puede requerirse la presentación de documentación que acredite el cumplimiento de los términos de referencia, conforme a lo indicado en el acápite relacionado al contenido de las ofertas de la presente sección de las bases.

ANEXO Nº 4

DECLARACIÓN JURADA DE PLAZO DE PRESTACIÓN DEL SERVICIO

Señores

COMITÉ DE SELECCIÓN

ADJUDICACIÓN SIMPLIFICADA Nº 12-2023-ESSALUD/RATAR-1

Presente.-

Mediante el presente, con pleno conocimiento de las condiciones que se exigen en las bases del procedimiento de la referencia, me comprometo a prestar el servicio objeto del presente procedimiento de selección en el plazo de [CONSIGNAR EL PLAZO OFERTADO].

[CONSIGNAR CIUDAD Y FECHA]

.....
**Firma, Nombres y Apellidos del postor o
Representante legal o común, según corresponda**

ANEXO N° 5

PROMESA DE CONSORCIO

(Sólo para el caso en que un consorcio se presente como postor)

Señores

COMITÉ DE SELECCIÓN

ADJUDICACIÓN SIMPLIFICADA N° 12-2023-ESSALUD/RATAR-1

Presente.-

Los suscritos declaramos expresamente que hemos convenido en forma irrevocable, durante el lapso que dure el procedimiento de selección, para presentar una oferta conjunta a la **ADJUDICACIÓN SIMPLIFICADA N° [CONSIGNAR NOMENCLATURA DEL PROCEDIMIENTO]**

Asimismo, en caso de obtener la buena pro, nos comprometemos a formalizar el contrato de consorcio, de conformidad con lo establecido por el artículo 140 del Reglamento de la Ley de Contrataciones del Estado, bajo las siguientes condiciones:

a) Integrantes del consorcio

1. [NOMBRE, DENOMINACIÓN O RAZÓN SOCIAL DEL CONSORCIADO 1].
2. [NOMBRE, DENOMINACIÓN O RAZÓN SOCIAL DEL CONSORCIADO 2].

b) Designamos a [CONSIGNAR NOMBRES Y APELLIDOS DEL REPRESENTANTE COMÚN], identificado con [CONSIGNAR TIPO DE DOCUMENTO DE IDENTIDAD] N° [CONSIGNAR NÚMERO DE DOCUMENTO DE IDENTIDAD], como representante común del consorcio para efectos de participar en todos los actos referidos al procedimiento de selección, suscripción y ejecución del contrato correspondiente con [CONSIGNAR NOMBRE DE LA ENTIDAD].

Asimismo, declaramos que el representante común del consorcio no se encuentra impedido, inhabilitado ni suspendido para contratar con el Estado.

c) Fijamos nuestro domicilio legal común en [.....].

d) Las obligaciones que corresponden a cada uno de los integrantes del consorcio son las siguientes:

1. OBLIGACIONES DE [NOMBRE, DENOMINACIÓN O RAZÓN SOCIAL DEL CONSORCIADO 1] [%]²⁵

[DESCRIBIR LAS OBLIGACIONES DEL CONSORCIADO 1]

2. OBLIGACIONES DE [NOMBRE, DENOMINACIÓN O RAZÓN SOCIAL DEL CONSORCIADO 2] [%]²⁶

[DESCRIBIR LAS OBLIGACIONES DEL CONSORCIADO 2]

TOTAL OBLIGACIONES 100%²⁷

²⁵ Consignar únicamente el porcentaje total de las obligaciones, el cual debe ser expresado en número entero, sin decimales.

²⁶ Consignar únicamente el porcentaje total de las obligaciones, el cual debe ser expresado en número entero, sin decimales.

²⁷ Este porcentaje corresponde a la sumatoria de los porcentajes de las obligaciones de cada uno de los integrantes del consorcio.

[CONSIGNAR CIUDAD Y FECHA]

.....
Consortiado 1
Nombres, apellidos y firma del Consortiado 1
o de su Representante Legal
Tipo y N° de Documento de Identidad

.....
Consortiado 2
Nombres, apellidos y firma del Consortiado 2
o de su Representante Legal
Tipo y N° de Documento de Identidad

Importante

De conformidad con el artículo 52 del Reglamento, las firmas de los integrantes del consorcio deben ser legalizadas.

Importante para la Entidad

En caso de la prestación de servicios bajo el sistema a suma alzada incluir el siguiente anexo:

Esta nota deberá ser eliminada una vez culminada la elaboración de las bases

ANEXO Nº 6

PRECIO DE LA OFERTA

Señores

COMITÉ DE SELECCIÓN

ADJUDICACIÓN SIMPLIFICADA Nº 12-2023-ESSALUD/RATAR-1

Presente.-

Es grato dirigirme a usted, para hacer de su conocimiento que, de acuerdo con las bases, mi oferta es la siguiente:

CONCEPTO	PRECIO TOTAL
TOTAL	

El precio de la oferta [CONSIGNAR LA MONEDA DE LA CONVOCATORIA] incluye todos los tributos, seguros, transporte, inspecciones, pruebas y, de ser el caso, los costos laborales conforme a la legislación vigente, así como cualquier otro concepto que pueda tener incidencia sobre el costo del servicio a contratar; excepto la de aquellos postores que gocen de alguna exoneración legal, no incluirán en el precio de su oferta los tributos respectivos.

[CONSIGNAR CIUDAD Y FECHA]

.....
**Firma, Nombres y Apellidos del postor o
Representante legal o común, según corresponda**

Importante

- El postor debe consignar el precio total de la oferta, sin perjuicio que, de resultar favorecido con la buena pro, presente el detalle de precios unitarios para el perfeccionamiento del contrato.*
- El postor que goce de alguna exoneración legal, debe indicar que su oferta no incluye el tributo materia de la exoneración, debiendo incluir el siguiente texto:*

Mi oferta no incluye [CONSIGNAR EL TRIBUTO MATERIA DE LA EXONERACIÓN].

Importante para la Entidad

- En caso de procedimientos según relación de ítems, consignar lo siguiente:
"El postor puede presentar el precio de su oferta en un solo documento o documentos independientes, en los ítems que se presente".*
- En caso de contrataciones que conllevan la ejecución de prestaciones accesorias, consignar lo siguiente:
"El postor debe detallar en el precio de su oferta, el monto correspondiente a la prestación principal y las prestaciones accesorias".*

Incluir o eliminar, según corresponda

ANEXO N° 7
DECLARACIÓN JURADA DE CUMPLIMIENTO DE CONDICIONES PARA LA
APLICACIÓN DE LA EXONERACIÓN DEL IGV

Señores

COMITÉ DE SELECCIÓN

ADJUDICACIÓN SIMPLIFICADA N° 12-2023-ESSALUD/RATAR-1

Presente.-

Mediante el presente el suscrito, postor y/o Representante Legal de [CONSIGNAR EN CASO DE SER PERSONA JURÍDICA], declaro bajo juramento que gozo del beneficio de la exoneración del IGV previsto en la Ley N° 27037, Ley de Promoción de la Inversión en la Amazonía, dado que cumplo con las condiciones siguientes:

- 1.- Que el domicilio fiscal de la empresa²⁸ se encuentra ubicada en la Amazonía y coincide con el lugar establecido como sede central (donde tiene su administración y lleva su contabilidad);
- 2.- Que la empresa se encuentra inscrita en las Oficinas Registrales de la Amazonía (exigible en caso de personas jurídicas);
- 3.- Que, al menos el setenta por ciento (70%) de los activos fijos de la empresa se encuentran en la Amazonía; y
- 4.- Que la empresa no presta servicios fuera de la Amazonía.

[CONSIGNAR CIUDAD Y FECHA]

.....
Firma, Nombres y Apellidos del postor o
Representante legal, según corresponda

Importante

Cuando se trate de consorcios, esta declaración jurada será presentada por cada uno de los integrantes del consorcio, salvo que se trate de consorcios con contabilidad independiente, en cuyo caso debe ser suscrita por el representante común, debiendo indicar su condición de consorcio con contabilidad independiente y el número de RUC del consorcio.

²⁸ En el artículo 1 del "Reglamento de las Disposiciones Tributarias contenidas en la Ley de Promoción de la Inversión en la Amazonía" se define como "empresa" a las "Personas naturales, sociedades conyugales, sucesiones indivisas y personas consideradas jurídicas por la Ley del Impuesto a la Renta, generadoras de rentas de tercera categoría, ubicadas en la Amazonía. Las sociedades conyugales son aquéllas que ejerzan la opción prevista en el Artículo 16 de la Ley del Impuesto a la Renta."

ANEXO Nº 8

EXPERIENCIA DEL POSTOR EN LA ESPECIALIDAD

Señores
COMITÉ DE SELECCIÓN
ADJUDICACIÓN SIMPLIFICADA Nº 12-2023-ESSALUD/RATAR-1
Presente.-

Mediante el presente, el suscrito detalla la siguiente EXPERIENCIA EN LA ESPECIALIDAD:

Nº	CLIENTE	OBJETO DEL CONTRATO	Nº CONTRATO / O/S / COMPROBANTE DE PAGO	FECHA DEL CONTRATO O CP ²⁹	FECHA DE LA CONFORMIDAD DE SER EL CASO ³⁰	EXPERIENCIA PROVENIENTE ³¹ DE:	MONEDA	IMPORTE ³²	TIPO DE CAMBIO VENTA ³³	MONTO FACTURADO ACUMULADO ³⁴
1										
2										
3										

²⁹ Se refiere a la fecha de suscripción del contrato, de la emisión de la Orden de Servicios o de cancelación del comprobante de pago, según corresponda.

³⁰ Únicamente, cuando la fecha del perfeccionamiento del contrato, sea previa a los ocho (8) años anteriores a la fecha de presentación de ofertas, caso en el cual el postor debe acreditar que la conformidad se emitió dentro de dicho periodo.

³¹ Si el titular de la experiencia no es el postor, consignar si dicha experiencia corresponde a la matriz en caso que el postor sea sucursal, o fue transmitida por reorganización societaria, debiendo acompañar la documentación sustentatoria correspondiente. Al respecto, según la Opinión Nº 216-2017/DTN *“Considerando que la sociedad matriz y la sucursal constituyen la misma persona jurídica, la sucursal puede acreditar como suya la experiencia de su matriz”*. Del mismo modo, según lo previsto en la Opinión Nº 010-2013/DTN, *“... en una operación de reorganización societaria que comprende tanto una fusión como una escisión, la sociedad resultante podrá acreditar como suya la experiencia de la sociedad incorporada o absorbida, que se extingue producto de la fusión; asimismo, si en virtud de la escisión se transfiere un bloque patrimonial consistente en una línea de negocio completa, la sociedad resultante podrá acreditar como suya la experiencia de la sociedad escindida, correspondiente a la línea de negocio transmitida. De esta manera, la sociedad resultante podrá emplear la experiencia transmitida, como consecuencia de la reorganización societaria antes descrita, en los futuros procesos de selección en los que participe”*.

³² Se refiere al monto del contrato ejecutado incluido adicionales y reducciones, de ser el caso.

³³ El tipo de cambio venta debe corresponder al publicado por la SBS correspondiente a la fecha de suscripción del contrato, de la emisión de la Orden de Servicios o de cancelación del comprobante de pago, según corresponda.

³⁴ Consignar en la moneda establecida en las bases.

Nº	CLIENTE	OBJETO DEL CONTRATO	Nº CONTRATO / O/S / COMPROBANTE DE PAGO	FECHA DEL CONTRATO O CP ²⁹	FECHA DE LA CONFORMIDAD DE SER EL CASO ³⁰	EXPERIENCIA PROVENIENTE ³¹ DE:	MONEDA	IMPORTE ³²	TIPO DE CAMBIO VENTA ³³	MONTO FACTURADO ACUMULADO ³⁴
4										
5										
6										
7										
8										
9										
10										
	...									
20										
TOTAL										

[CONSIGNAR CIUDAD Y FECHA]

.....
Firma, Nombres y Apellidos del postor o
Representante legal o común, según corresponda

ANEXO N° 9

**DECLARACIÓN JURADA
(NUMERAL 49.4 DEL ARTÍCULO 49 DEL REGLAMENTO)**

Señores

COMITÉ DE SELECCIÓN

ADJUDICACIÓN SIMPLIFICADA N° 12-2023-ESSALUD/RATAR-1

Presente.-

Mediante el presente el suscrito, postor y/o Representante Legal de [CONSIGNAR EN CASO DE SER PERSONA JURÍDICA], declaro que la experiencia que acredito de la empresa [CONSIGNAR LA DENOMINACIÓN DE LA PERSONA JURÍDICA] como consecuencia de una reorganización societaria, no se encuentra en el supuesto establecido en el numeral 49.4 del artículo 49 del Reglamento.

[CONSIGNAR CIUDAD Y FECHA]

.....
**Firma, Nombres y Apellidos del postor o
Representante legal, según corresponda**

Importante

A efectos de cautelar la veracidad de esta declaración, el postor puede verificar la información de la Relación de Proveedores Sancionados por el Tribunal de Contrataciones del Estado con Sanción Vigente en <http://portal.osce.gob.pe/rmp/content/relación-de-proveedores-sancionados>.

También le asiste dicha facultad al órgano encargado de las contrataciones o al órgano de la Entidad al que se le haya asignado la función de verificación de la oferta presentada por el postor ganador de la buena pro.

Importante para la Entidad

En el caso de contratación de servicios en general que se presten fuera de la provincia de Lima y Callao cuyo valor estimado no supere los doscientos mil Soles (S/ 200,000.00) o el procedimiento de selección según relación de ítem no supere dicho monto, se debe considerar el siguiente anexo:

Esta nota deberá ser eliminada una vez culminada la elaboración de las bases.

ANEXO N° 10

**SOLICITUD DE BONIFICACIÓN DEL DIEZ POR CIENTO (10%) POR SERVICIOS PRESTADOS FUERA DE LA PROVINCIA DE LIMA Y CALLAO
(DE SER EL CASO, SOLO PRESENTAR ESTA SOLICITUD EN EL ÍTEM [CONSIGNAR EL N° DEL ÍTEM O ÍTEMS CUYO VALOR ESTIMADO NO SUPERA LOS DOSCIENTOS MIL SOLES (S/ 200,000.00)])**

Señores

COMITÉ DE SELECCIÓN

ADJUDICACIÓN SIMPLIFICADA N° 12-2023-ESSALUD/RATAR-1

Presente.-

Mediante el presente el suscrito, postor y/o Representante Legal de [CONSIGNAR EN CASO DE SER PERSONA JURÍDICA], solicito la asignación de la bonificación del diez por ciento (10%) sobre el puntaje total en [CONSIGNAR EL ÍTEM O ÍTEMS, SEGÚN CORRESPONDA, EN LOS QUE SE SOLICITA LA BONIFICACIÓN] debido a que el domicilio de mi representada se encuentra ubicado en la provincia o provincia colindante donde se ejecuta la prestación.

[CONSIGNAR CIUDAD Y FECHA]

.....
Firma, Nombres y Apellidos del postor o Representante legal, según corresponda

Importante

- *Para asignar la bonificación, el órgano encargado de las contrataciones o comité de selección, según corresponda, verifica el domicilio consignado por el postor en el Registro Nacional de Proveedores (RNP).*
- *Para que el postor pueda acceder a la bonificación, debe cumplir con las condiciones establecidas en el literal f) del artículo 50 del Reglamento.*

Importante

Cuando se trate de consorcios, la declaración jurada es la siguiente:

ANEXO N° 10

**SOLICITUD DE BONIFICACIÓN DEL DIEZ POR CIENTO (10%) POR SERVICIOS PRESTADOS FUERA DE LA PROVINCIA DE LIMA Y CALLAO
(DE SER EL CASO, SOLO PRESENTAR ESTA SOLICITUD EN EL ÍTEM [CONSIGNAR EL N° DEL ÍTEM O ÍTEMS CUYO VALOR ESTIMADO NO SUPERA LOS DOSCIENTOS MIL SOLES (S/ 200,000.00)])**

Señores

COMITÉ DE SELECCIÓN

ADJUDICACIÓN SIMPLIFICADA N° 12-2023-ESSALUD/RATAR-1

Presente.-

Mediante el presente el que se suscribe, [...], representante común del consorcio [CONSIGNAR EL NOMBRE DEL CONSORCIO], solicito la asignación de la bonificación del diez por ciento (10%) sobre el puntaje total en [CONSIGNAR EL ÍTEM O ÍTEMS, SEGÚN CORRESPONDA, EN LOS QUE SE SOLICITA LA BONIFICACIÓN] debido a que los domicilios de todos los integrantes del consorcio se encuentran ubicados en la provincia o provincias colindantes donde se ejecuta la prestación.

[CONSIGNAR CIUDAD Y FECHA]

.....
**Firma, Nombres y Apellidos del representante
común del consorcio**

Importante

- Para asignar la bonificación, el órgano encargado de las contrataciones o comité de selección, según corresponda, verifica el domicilio consignado de los integrantes del consorcio, en el Registro Nacional de Proveedores (RNP).*
- Para que un consorcio pueda acceder a la bonificación, cada uno de sus integrantes debe cumplir con las condiciones establecidas en el literal f) del artículo 50 del Reglamento.*

ANEXO Nº 11

SOLICITUD DE BONIFICACIÓN DEL CINCO POR CIENTO (5%) POR TENER LA CONDICIÓN DE MICRO Y PEQUEÑA EMPRESA

Señores

COMITÉ DE SELECCIÓN

ADJUDICACIÓN SIMPLIFICADA Nº 12-2023-ESSALUD/RATAR-1

Presente.-

Mediante el presente el suscrito, postor y/o Representante legal de [CONSIGNAR EN CASO DE SER PERSONA JURÍDICA], solicito la asignación de la bonificación del cinco por ciento (5%) sobre el puntaje total obtenido, debido a que mi representada cuenta con la condición de micro y pequeña empresa.

[CONSIGNAR CIUDAD Y FECHA]

.....
**Firma, Nombres y Apellidos del postor o
Representante legal o común, según corresponda**

Importante

- *Para asignar la bonificación, el órgano encargado de las contrataciones o comité de selección, según corresponda, verifica la página web del Ministerio de Trabajo y Promoción del Empleo en la sección consulta de empresas acreditadas en el REMYPE en el link <http://www2.trabajo.gob.pe/servicios-en-linea-2-2/>.*
- *Para que un consorcio pueda acceder a la bonificación, cada uno de sus integrantes debe cumplir con la condición de micro y pequeña empresa.*