

BASES ESTÁNDAR DE ADJUDICACIÓN SIMPLIFICADA PARA LA CONTRATACIÓN DE SUMINISTRO DE BIENES PARA EL PROGRAMA DE VASO DE LECHE

Aprobado mediante Directiva N° 001-2019-OSCE/CD



SUB DIRECCIÓN DE NORMATIVIDAD – DIRECCIÓN TÉCNICO NORMATIVA
ORGANISMO SUPERVISOR DE LAS CONTRATACIONES DEL ESTADO - OSCE

SIMBOLOGÍA UTILIZADA:

N°	Símbolo	Descripción
1	[ABC] / [.....]	La información solicitada dentro de los corchetes sombreados debe ser completada por la Entidad durante la elaboración de las bases.
2	[ABC] / [.....]	Es una indicación, o información que deberá ser completada por la Entidad con posterioridad al otorgamiento de la buena pro para el caso específico de la elaboración de la PROFORMA DEL CONTRATO; o por los proveedores, en el caso de los ANEXOS de la oferta.
3	<div>Importante</div> <ul style="list-style-type: none"> • Abc 	Se refiere a consideraciones importantes a tener en cuenta por el órgano encargado de las contrataciones o comité de selección, según corresponda y por los proveedores.
4	<div>Advertencia</div> <ul style="list-style-type: none"> • Abc 	Se refiere a advertencias a tener en cuenta por el órgano encargado de las contrataciones o comité de selección, según corresponda y por los proveedores.
5	<div>Importante para la Entidad</div> <ul style="list-style-type: none"> • Xyz 	Se refiere a consideraciones importantes a tener en cuenta por el órgano encargado de las contrataciones o comité de selección, según corresponda, y deben ser eliminadas una vez culminada la elaboración de las bases.

CARACTERÍSTICAS DEL DOCUMENTO:

Las bases estándar deben ser elaboradas en formato WORD, y deben tener las siguientes características:

N°	Características	Parámetros
1	Márgenes	Superior : 2.5 cm Inferior: 2.5 cm Izquierda: 2.5 cm Derecha: 2.5 cm
2	Fuente	Arial
3	Estilo de Fuente	Normal: Para el contenido en general Cursiva: Para el encabezado y pie de página Para las Consideraciones importantes (Ítem 3 del cuadro anterior)
4	Color de Fuente	Automático: Para el contenido en general Azul : Para las Consideraciones importantes (Ítem 3 del cuadro anterior)
5	Tamaño de Letra	16 : Para las dos primeras hojas de las Secciones General y Específica 11 : Para el nombre de los Capítulos. 10 : Para el cuerpo del documento en general 9 : Para el encabezado y pie de página Para el contenido de los cuadros, pudiendo variar, según la necesidad 8 : Para las Notas al pie
6	Alineación	Justificada: Para el contenido en general y notas al pie. Centrada : Para la primera página, los títulos de las Secciones y nombres de los Capítulos)
7	Interlineado	Sencillo
8	Espaciado	Anterior : 0 Posterior : 0
9	Subrayado	Para los nombres de las Secciones y para resaltar o hacer hincapié en algún concepto

INSTRUCCIONES DE USO:

- Una vez registrada la información solicitada dentro de los corchetes sombreados en gris, el texto deberá quedar en letra tamaño 10, con estilo normal, sin formato de negrita y sin sombread.
- La nota **IMPORTANTE** no puede ser modificada ni eliminada en la Sección General. En el caso de la Sección Específica debe seguirse la instrucción que se indica en dicha nota.

**BASES ESTÁNDAR DE ADJUDICACIÓN SIMPLIFICADA
PARA LA CONTRATACIÓN DE SUMINISTRO DE BIENES
PARA EL PROGRAMA DE VASO DE LECHE**



**ADJUDICACIÓN SIMPLIFICADA N° 001-2025-MPP/CS
PRIMERA CONVOCATORIA**

**CONTRATACIÓN DE SUMINISTRO DE BIENES, PARA LA
EJECUCIÓN DEL PROGRAMA VASO DE LECHE DE LA
MUNICIPALIDAD PROVINCIAL DE PICOTA, 2025**

ENERO, 2025

DEBER DE COLABORACIÓN

La Entidad y todo proveedor que se someta a las presentes Bases, sea como participante, postor y/o contratista, deben conducir su actuación conforme a los principios previstos en la Ley de Contrataciones del Estado.

En este contexto, se encuentran obligados a prestar su colaboración al OSCE y a la Secretaría Técnica de la Comisión de Defensa de la Libre Competencia del INDECOPI, en todo momento según corresponda a sus competencias, a fin de comunicar presuntos casos de fraude, colusión y corrupción por parte de los funcionarios y servidores de la Entidad, así como los proveedores y demás actores que participan en el proceso de contratación.

De igual forma, deben poner en conocimiento del OSCE y a la Secretaría Técnica de la Comisión de Defensa de la Libre Competencia del INDECOPI los indicios de conductas anticompetitivas que se presenten durante el proceso de contratación, en los términos del Decreto Legislativo N° 1034, "Ley de Represión de Conductas Anticompetitivas", o norma que la sustituya, así como las demás normas de la materia.

La Entidad y todo proveedor que se someta a las presentes Bases, sea como participante, postor y/o contratista del proceso de contratación deben permitir al OSCE o a la Secretaría Técnica de la Comisión de Defensa de la Libre Competencia del INDECOPI el acceso a la información referida a las contrataciones del Estado que sea requerida, prestar testimonio o absolución de posiciones que se requieran, entre otras formas de colaboración.

SECCIÓN GENERAL

DISPOSICIONES COMUNES DEL PROCEDIMIENTO DE SELECCIÓN

(ESTA SECCIÓN NO DEBE SER MODIFICADA EN NINGÚN EXTREMO, BAJO SANCIÓN DE NULIDAD)

CAPÍTULO I ETAPAS DEL PROCEDIMIENTO DE SELECCIÓN

1.1. REFERENCIAS

Cuando en el presente documento se mencione la palabra Ley, se entiende que se está haciendo referencia a la Ley N° 30225, Ley de Contrataciones del Estado, y cuando se mencione la palabra Reglamento, se entiende que se está haciendo referencia al Reglamento de la Ley de Contrataciones del Estado aprobado por Decreto Supremo N° 344-2018-EF.

Las referidas normas incluyen sus respectivas modificaciones, de ser el caso.

1.2. CONVOCATORIA

Se realiza a través de su publicación en el SEACE de conformidad con lo señalado en el artículo 54 del Reglamento, en la fecha señalada en el calendario del procedimiento de selección, debiendo adjuntar las bases y resumen ejecutivo.

1.3. REGISTRO DE PARTICIPANTES

El registro de participantes se realiza conforme al artículo 55 del Reglamento. En el caso de un consorcio, basta que se registre uno (1) de sus integrantes.

Importante

- *Para registrarse como participante en un procedimiento de selección convocado por las Entidades del Estado Peruano, es necesario que los proveedores cuenten con inscripción vigente y estar habilitados ante el Registro Nacional de Proveedores (RNP) que administra el Organismo Supervisor de las Contrataciones del Estado (OSCE). Para obtener mayor información, se puede ingresar a la siguiente dirección electrónica: www.rnp.gob.pe.*
- *Los proveedores que deseen registrar su participación deben ingresar al SEACE utilizando su Certificado SEACE (usuario y contraseña). Asimismo, deben observar las instrucciones señaladas en el documento de orientación “Guía para el registro de participantes electrónico” publicado en <https://www2.seace.gob.pe/>.*
- *En caso los proveedores no cuenten con inscripción vigente en el RNP y/o se encuentren inhabilitados o suspendidos para ser participantes, postores y/o contratistas, el SEACE restringirá su registro, quedando a potestad de estos intentar nuevamente registrar su participación en el procedimiento de selección en cualquier otro momento, dentro del plazo establecido para dicha etapa, siempre que haya obtenido la vigencia de su inscripción o quedado sin efecto la sanción que le impuso el Tribunal de Contrataciones del Estado.*

1.4. FORMULACIÓN DE CONSULTAS Y OBSERVACIONES A LAS BASES

La formulación de consultas y observaciones a las bases se efectúa de conformidad con lo establecido en los numerales 72.1 y 72.2 del artículo 72 del Reglamento, así como el literal a) del artículo 89 del Reglamento.

Importante

No pueden formularse consultas ni observaciones respecto del contenido de una ficha de homologación aprobada. Las consultas y observaciones que se formulen sobre el particular, se tienen como no presentadas.

1.5. ABSOLUCIÓN DE CONSULTAS, OBSERVACIONES E INTEGRACIÓN DE BASES

La absolución de consultas, observaciones e integración de las bases se realizan conforme a las disposiciones previstas en el numeral 72.4 del artículo 72 del Reglamento y el literal a) del artículo 89 del Reglamento.

Importante

- *No se absolverán consultas y observaciones a las bases que se presenten en forma física.*
- *Cuando exista divergencia entre lo indicado en el pliego de absolución de consultas y observaciones y la integración de bases, prevalece lo absuelto en el referido pliego; sin perjuicio, del deslinde de responsabilidades correspondiente.*

1.6. FORMA DE PRESENTACIÓN DE OFERTAS

Las ofertas se presentan conforme lo establecido en el artículo 59 y en el artículo 90 del Reglamento.

Las declaraciones juradas, formatos o formularios previstos en las bases que conforman la oferta deben estar debidamente firmados por el postor (firma manuscrita o digital, según la Ley N° 27269, Ley de Firmas y Certificados Digitales¹). Los demás documentos deben ser visados por el postor. En el caso de persona jurídica, por su representante legal, apoderado o mandatario designado para dicho fin y, en el caso de persona natural, por este o su apoderado. No se acepta el pegado de la imagen de una firma o visto. Las ofertas se presentan foliadas.

Importante

- *Los formularios electrónicos que se encuentran en el SEACE y que los proveedores deben llenar para presentar sus ofertas, tienen carácter de declaración jurada.*
- *En caso la información contenida en los documentos escaneados que conforman la oferta no coincida con lo declarado a través del SEACE, prevalece la información declarada en los documentos escaneados.*
- *No se tomarán en cuenta las ofertas que se presenten en físico a la Entidad.*

1.7. PRESENTACIÓN Y APERTURA DE OFERTAS

El participante presentará su oferta de manera electrónica a través del SEACE, desde las 00:01 horas hasta las 23:59 horas del día establecido para el efecto en el cronograma del procedimiento; adjuntando el archivo digitalizado que contenga los documentos que conforman la oferta de acuerdo a lo requerido en las bases.

El participante debe verificar antes de su envío, bajo su responsabilidad, que el archivo pueda ser descargado y su contenido sea legible.

Importante

Los integrantes de un consorcio no pueden presentar ofertas individuales ni conformar más de un consorcio en un procedimiento de selección, o en un determinado ítem cuando se trate de procedimientos de selección según relación de ítems.

En la apertura electrónica de la oferta, el órgano encargado de las contrataciones o el comité de selección, según corresponda, verifica la presentación de lo exigido en la sección específica de las bases de conformidad con el numeral 73.2 del artículo 73 del Reglamento y determina

¹ Para mayor información sobre la normativa de firmas y certificados digitales ingresar a: <https://www.indecopi.gob.pe/web/firmas-digitales/firmar-y-certificados-digitales>

si las ofertas responden a las características y/o requisitos funcionales y condiciones de las Especificaciones Técnicas, detallados en la sección específica de las bases. De no cumplir con lo requerido, la oferta se considera no admitida.

1.8. EVALUACIÓN DE LAS OFERTAS

La evaluación de las ofertas se realiza conforme a lo establecido en el numeral 74.1 y el literal a) del numeral 74.2 del artículo 74 del Reglamento.

En el supuesto de que dos (2) o más ofertas empaten, la determinación del orden de prelación de las ofertas empatadas se efectúa siguiendo estrictamente el orden establecido en el numeral 91.1 del artículo 91 del Reglamento.

El desempate mediante sorteo se realiza de manera electrónica a través del SEACE.

1.9. CALIFICACIÓN DE OFERTAS

La calificación de las ofertas se realiza conforme a lo establecido en los numerales 75.1 y 75.2 del artículo 75 del Reglamento.

1.10. SUBSANACIÓN DE LAS OFERTAS

La subsanación de las ofertas se sujeta a lo establecido en el artículo 60 del Reglamento. El plazo que se otorgue para la subsanación no puede ser inferior a un (1) día hábil.

La solicitud de subsanación se realiza de manera electrónica a través del SEACE y será remitida al correo electrónico consignado por el postor al momento de realizar su inscripción en el RNP, siendo su responsabilidad el permanente seguimiento de las notificaciones a dicho correo. La notificación de la solicitud se entiende efectuada el día de su envío al correo electrónico.

La presentación de las subsanaciones se realiza a través del SEACE. No se tomará en cuenta la subsanación que se presente en físico a la Entidad.

1.11. RECHAZO DE LAS OFERTAS

Previo al otorgamiento de la buena pro, el órgano encargado de las contrataciones o el comité de selección según corresponda, revisa las ofertas económicas que cumplen los requisitos de calificación, de conformidad con lo establecido para el rechazo de ofertas, previsto en el artículo 68 del Reglamento, de ser el caso.

De rechazarse alguna de las ofertas calificadas, el órgano encargado de las contrataciones o el comité de selección, según corresponda, revisa el cumplimiento de los requisitos de calificación de los postores que siguen en el orden de prelación, en caso las hubiere.

1.12. OTORGAMIENTO DE LA BUENA PRO

Definida la oferta ganadora, el órgano encargado de las contrataciones o el comité de selección, según corresponda, otorga la buena pro mediante su publicación en el SEACE, incluyendo el cuadro comparativo y las actas debidamente motivadas de los resultados de la admisión, no admisión, evaluación, calificación, descalificación, rechazo y el otorgamiento de la buena pro.

1.13. CONSENTIMIENTO DE LA BUENA PRO

Cuando se hayan presentado dos (2) o más ofertas, el consentimiento de la buena pro se produce a los cinco (5) días hábiles siguientes de la notificación de su otorgamiento, sin que los postores hayan ejercido el derecho de interponer el recurso de apelación.

En caso que se haya presentado una sola oferta, el consentimiento de la buena pro se produce el mismo día de la notificación de su otorgamiento.

El consentimiento del otorgamiento de la buena pro se publica en el SEACE al día hábil siguiente de producido.

Importante

Una vez consentido el otorgamiento de la buena pro, el órgano encargado de las contrataciones o el órgano de la Entidad al que se haya asignado tal función realiza la verificación de la oferta presentada por el postor ganador de la buena pro conforme lo establecido en el numeral 64.6 del artículo 64 del Reglamento.

CAPÍTULO II SOLUCIÓN DE CONTROVERSIAS DURANTE EL PROCEDIMIENTO DE SELECCIÓN

2.1. RECURSO DE APELACIÓN

A través del recurso de apelación se pueden impugnar los actos dictados durante el desarrollo del procedimiento de selección hasta antes del perfeccionamiento del contrato.

El recurso de apelación se presenta ante la Entidad convocante, y es conocido y resuelto por su Titular, cuando el valor estimado sea igual o menor a cincuenta (50) UIT. Cuando el valor estimado sea mayor a dicho monto, el recurso de apelación se presenta ante y es resuelto por el Tribunal de Contrataciones del Estado.

En los procedimientos de selección según relación de ítems, el valor estimado total del procedimiento determina ante quién se presenta el recurso de apelación.

Los actos que declaren la nulidad de oficio, la cancelación del procedimiento de selección y otros actos emitidos por el Titular de la Entidad que afecten la continuidad de este, se impugnan ante el Tribunal de Contrataciones del Estado.

Importante

- *Una vez otorgada la buena pro, el órgano encargado de las contrataciones o el comité de selección, según corresponda, está en la obligación de permitir el acceso de los participantes y postores al expediente de contratación, salvo la información calificada como secreta, confidencial o reservada por la normativa de la materia, a más tardar dentro del día siguiente de haberse solicitado por escrito.*

Luego de otorgada la buena pro no se da a conocer las ofertas cuyos requisitos de calificación no fueron analizados y revisados por el órgano encargado de las contrataciones o el comité de selección, según corresponda.

- *A efectos de recoger la información de su interés, los postores pueden valerse de distintos medios, tales como: (i) la lectura y/o toma de apuntes, (ii) la captura y almacenamiento de imágenes, e incluso (iii) pueden solicitar copia de la documentación obrante en el expediente, siendo que, en este último caso, la Entidad deberá entregar dicha documentación en el menor tiempo posible, previo pago por tal concepto.*
- *El recurso de apelación se presenta ante la Mesa de Partes del Tribunal o ante las oficinas desconcentradas del OSCE, o en la Unidad de Trámite Documentario de la Entidad, según corresponda.*

2.2. PLAZOS DE INTERPOSICIÓN DEL RECURSO DE APELACIÓN

La apelación contra el otorgamiento de la buena pro o contra los actos dictados con anterioridad a ella se interpone dentro de los cinco (5) días hábiles siguientes de haberse notificado el otorgamiento de la buena pro.

La apelación contra los actos dictados con posterioridad al otorgamiento de la buena pro, contra la declaración de nulidad, cancelación y declaratoria de desierto del procedimiento, se interpone dentro de los cinco (5) días hábiles siguientes de haberse tomado conocimiento del acto que se desea impugnar.

CAPÍTULO III DEL CONTRATO

3.1. PERFECCIONAMIENTO DEL CONTRATO

Los plazos y el procedimiento para perfeccionar el contrato se realiza conforme a lo indicado en el artículo 141 del Reglamento.

El contrato se perfecciona con la suscripción del documento que lo contiene, salvo en los contratos cuyo monto del valor estimado no supere los doscientos mil Soles (S/ 200,000.00), en los que se puede perfeccionar con la recepción de la orden de compra, conforme a lo previsto en la sección específica de las bases.

En el caso de procedimientos de selección por relación de ítems, se puede perfeccionar el contrato con la suscripción del documento o con la recepción de una orden de compra, cuando el valor estimado del ítem corresponda al parámetro establecido en el párrafo anterior.

Importante

El órgano encargado de las contrataciones o el comité de selección, según corresponda, debe consignar en la sección específica de las bases la forma en que se perfeccionará el contrato, sea con la suscripción del contrato o la recepción de la orden de compra. En caso la Entidad perfeccione el contrato con la recepción de la orden de compra no debe incluir la proforma del contrato establecida en el Capítulo V de la sección específica de las bases.

Para perfeccionar el contrato, el postor ganador de la buena pro debe presentar los documentos señalados en el artículo 139 del Reglamento y los previstos en la sección específica de las bases.

3.2. GARANTÍAS

Las garantías que deben otorgar los postores y/o contratistas, según corresponda, son las de fiel cumplimiento del contrato y por los adelantos.

3.2.1. GARANTÍA DE FIEL CUMPLIMIENTO

Como requisito indispensable para perfeccionar el contrato, el postor ganador debe entregar a la Entidad la garantía de fiel cumplimiento del mismo por una suma equivalente al diez por ciento (10%) del monto del contrato original. Esta se mantiene vigente hasta la conformidad de la recepción de la prestación a cargo del contratista.

3.2.2. GARANTÍA DE FIEL CUMPLIMIENTO POR PRESTACIONES ACCESORIAS

En las contrataciones que conllevan la ejecución de prestaciones accesorias, tales como mantenimiento, reparación o actividades afines, se otorga una garantía adicional por una suma equivalente al diez por ciento (10%) del monto del contrato de la prestación accesoria, la misma que debe ser renovada periódicamente hasta el cumplimiento total de las obligaciones garantizadas.

Importante

- *En los contratos cuyos montos sean iguales o menores a doscientos mil Soles (S/ 200,000.00), no corresponde presentar garantía de fiel cumplimiento de contrato ni garantía de fiel cumplimiento por prestaciones accesorias. Dicha excepción también aplica a los contratos derivados de procedimientos de selección por relación de ítems, cuando el monto del ítem adjudicado o la sumatoria de los montos de los ítems adjudicados no superen el monto señalado anteriormente, conforme a lo dispuesto en el literal a) del artículo 152 del Reglamento.*
- *En los contratos periódicos de suministro de bienes que celebren las Entidades con las micro y pequeñas empresas, estas últimas pueden otorgar como garantía de fiel cumplimiento el diez por ciento (10%) del monto del contrato, porcentaje que es retenido por la Entidad durante la primera mitad del número total de pagos a realizarse, de forma prorrateada en cada pago, con cargo a ser devuelto a la finalización del mismo, conforme lo establecen los numerales 149.4 y 149.5 del artículo 149 y el numeral 151.2 del artículo 151 del Reglamento.*

3.2.3. GARANTÍA POR ADELANTO

En caso se haya previsto en la sección específica de las bases la entrega de adelantos, el contratista debe presentar una garantía emitida por idéntico monto conforme a lo estipulado en el artículo 153 del Reglamento.

3.3. REQUISITOS DE LAS GARANTÍAS

Las garantías que se presenten deben ser incondicionales, solidarias, irrevocables y de realización automática en el país, al solo requerimiento de la Entidad. Asimismo, deben ser emitidas por empresas que se encuentren bajo la supervisión directa de la Superintendencia de Banca, Seguros y Administradoras Privadas de Fondos de Pensiones y que cuenten con clasificación de riesgo B o superior. Asimismo, deben estar autorizadas para emitir garantías; o estar consideradas en la última lista de bancos extranjeros de primera categoría que periódicamente publica el Banco Central de Reserva del Perú.

Importante

Corresponde a la Entidad verificar que las garantías presentadas por el postor ganador de la buena pro y/o contratista cumplan con los requisitos y condiciones necesarios para su aceptación y eventual ejecución, sin perjuicio de la determinación de las responsabilidades funcionales que correspondan.

Advertencia

Los funcionarios de las Entidades no deben aceptar garantías emitidas bajo condiciones distintas a las establecidas en el presente numeral, debiendo tener en cuenta lo siguiente:

- 1. La clasificadora de riesgo que asigna la clasificación a la empresa que emite la garantía debe encontrarse listada en el portal web de la SBS (<http://www.sbs.gob.pe/sistema-financiero/clasificadoras-de-riesgo>).*
- 2. Se debe identificar en la página web de la clasificadora de riesgo respectiva, cuál es la clasificación vigente de la empresa que emite la garantía, considerando la vigencia a la fecha de emisión de la garantía.*
- 3. Para fines de lo establecido en el artículo 148 del Reglamento, la clasificación de riesgo B, incluye las clasificaciones B+ y B.*
- 4. Si la empresa que otorga la garantía cuenta con más de una clasificación de riesgo emitida por distintas empresas listadas en el portal web de la SBS, bastará que en una de ellas cumpla con la clasificación mínima establecida en el Reglamento.*

En caso exista alguna duda sobre la clasificación de riesgo asignada a la empresa emisora de la garantía, se deberá consultar a la clasificadora de riesgos respectiva.

De otro lado, además de cumplir con el requisito referido a la clasificación de riesgo, a efectos de verificar si la empresa emisora se encuentra autorizada por la SBS para emitir garantías, debe revisarse el portal web de dicha Entidad (<http://www.sbs.gob.pe/sistema-financiero/relacion-de-empresas-que-se-encuentran-autorizadas-a-emitir-cartas-fianza>).

Los funcionarios competentes deben verificar la autenticidad de la garantía a través de los mecanismos establecidos (consulta web, teléfono u otros) por la empresa emisora.

3.4. EJECUCIÓN DE GARANTÍAS

La Entidad puede solicitar la ejecución de las garantías conforme a los supuestos contemplados en el artículo 155 del Reglamento.

3.5. ADELANTOS

La Entidad puede entregar adelantos directos al contratista, los que en ningún caso exceden en conjunto del treinta por ciento (30%) del monto del contrato original, siempre que ello haya sido previsto en la sección específica de las bases.

3.6. PENALIDADES

3.6.1. PENALIDAD POR MORA EN LA EJECUCIÓN DE LA PRESTACIÓN

En caso de retraso injustificado del contratista en la ejecución de las prestaciones objeto del contrato, la Entidad le aplica automáticamente una penalidad por mora por cada día de atraso, de conformidad con el artículo 162 del Reglamento.

3.6.2. OTRAS PENALIDADES

La Entidad puede establecer penalidades distintas a la mencionada en el numeral precedente, según lo previsto en el artículo 163 del Reglamento y lo indicado en la sección específica de las bases.

Estos dos tipos de penalidades se calculan en forma independiente y pueden alcanzar cada una un monto máximo equivalente al diez por ciento (10%) del monto del contrato vigente, o de ser el caso, del ítem que debió ejecutarse.

3.7. INCUMPLIMIENTO DEL CONTRATO

Las causales para la resolución del contrato, serán aplicadas de conformidad con el artículo 36 de la Ley y 164 del Reglamento.

3.8. PAGOS

El pago se realiza después de ejecutada la respectiva prestación, pudiendo contemplarse pagos a cuenta, según la forma establecida en la sección específica de las bases o en el contrato.

La Entidad paga las contraprestaciones pactadas a favor del contratista dentro de los diez (10) días calendario siguientes de otorgada la conformidad de los bienes, siempre que se verifiquen las condiciones establecidas en el contrato para ello, bajo responsabilidad del funcionario competente.

La conformidad se emite en un plazo máximo de siete (7) días de producida la recepción salvo que se requiera efectuar pruebas que permitan verificar el cumplimiento de la obligación, en cuyo caso la conformidad se emite en un plazo máximo de quince (15) días, bajo responsabilidad del

funcionario que debe emitir la conformidad.

En el caso que se haya suscrito contrato con un consorcio, el pago se realizará de acuerdo a lo que se indique en el contrato de consorcio.

Advertencia

En caso de retraso en los pagos a cuenta o pago final por parte de la Entidad, salvo que se deba a caso fortuito o fuerza mayor, esta reconoce al contratista los intereses legales correspondientes, de conformidad con el artículo 39 de la Ley y 171 del Reglamento, debiendo repetir contra los responsables de la demora injustificada.

3.9. DISPOSICIONES FINALES

Todos los demás aspectos del presente procedimiento no contemplados en las bases se regirán supletoriamente por la Ley y su Reglamento, así como por las disposiciones legales vigentes.

SECCIÓN ESPECÍFICA

CONDICIONES ESPECIALES DEL PROCEDIMIENTO DE SELECCIÓN

(EN ESTA SECCIÓN LA ENTIDAD DEBERÁ COMPLETAR LA INFORMACIÓN EXIGIDA, DE ACUERDO A LAS INSTRUCCIONES INDICADAS)

CAPÍTULO I GENERALIDADES

1.1. ENTIDAD CONVOCANTE

Nombre : MUNICIPALIDAD PROVINCIAL DE PICOTA
RUC N° : 20154546953
Domicilio legal : JR. MIGUEL GRAU N° 396 - PICOTA
Correo electrónico: : mesadepartesmpp@gmail.com

1.2. OBJETO DE LA CONVOCATORIA

El presente procedimiento de selección tiene por objeto la **CONTRATACIÓN DEL SUMINISTRO DE BIENES PARA LA PARA LA EJECUCIÓN DEL PROGRAMA VASO DE LECHE DE LA MUNICIPALIDAD PROVINCIAL DE PICOTA, 2025**

ITEM	DESCRIPCIÓN DEL BIEN	CANTIDAD	UNIDAD DE
PAQUETE	MEZCLA DE CEREALES C MEZCLA DE CEREALES PRECOCIDOS DE AVENA, QUINUA, CON HARINA DE MACA, MAIZ TOSTADO Y HARINA DE SOYA ENRIQUECIDA CON VITAMINAS Y MINERALES ON QUINUA, AVENA, HARINA DE MACA, MAIZ TOSTADO Y SOYA ENRIQUECIDO CON VITAMINAS Y MINERALES	9,634.07	Kg
	LECHE EVAPORADA ENTERA	17,763.00	TARRO

1.3. EXPEDIENTE DE CONTRATACIÓN

El expediente de contratación fue aprobado mediante FORMATO N° 02 SOLICITUD Y APROBACIÓN DE EXPEDIENTE DE CONTRATACIÓN de fecha 13 de enero del 2025.

1.4. FUENTE DE FINANCIAMIENTO

1. RECURSOS ORDINARIOS – Rubro 00
2. RECURSOS DIRECTAMENTE RECAUDADOS – Rubro 09

Importante

La fuente de financiamiento debe corresponder a aquella prevista en la Ley de Equilibrio Financiero del Presupuesto del Sector Público del año fiscal en el cual se convoca el procedimiento de selección.

1.5. SISTEMA DE CONTRATACIÓN

El presente procedimiento se rige por el sistema de suma alzada, de acuerdo con lo establecido en el expediente de contratación respectivo.

1.6. DISTRIBUCIÓN DE LA BUENA PRO

NO

1.7. ALCANCES DEL REQUERIMIENTO

El alcance de la prestación está definido en el Capítulo III de la presente sección de las bases.

1.8. PLAZO DE ENTREGA

Los bienes materia de la presente convocatoria se entregarán de acuerdo con el siguiente cronograma, en concordancia con lo establecido en el expediente de contratación.

CRONOGRAMA DE ENTREGA

LECHE EVAPORADA			
N° de Entrega	Plazo de la entrega	Cantidad	Unidad de medida
Febrero	A 05 DE NOTIFICADO EL CONTRATO	1489	TARRO/UNID
Marzo	DEL 23 AL 29 DE FEBRERO DEL 2025	1649	TARRO/UNID
Abril	DEL 25 AL 29 DE MARZO DEL 2025	1595	TARRO/UNID
Mayo	DEL 22 AL 26 DE ABRIL DEL 2025	1649	TARRO/UNID
Junio	DEL 27 AL 31 DE MAYO DEL 2025	1595	TARRO/UNID
Julio	DEL 24 AL 28 DE JUNIO DEL 2025	1649	TARRO/UNID
Agosto	DEL 24 AL 31 DE JULIO DEL 2025	1649	TARRO/UNID
Septiembre	DEL 26 AL 30 DE AGOSTO DEL 2025	1595	TARRO/UNID
Octubre	DEL 23 AL 27 DE SETIEMBRE DEL 2025	1649	TARRO/UNID
Noviembre	DEL 28 AL 31 DE OCTUBRE DEL 2025	1595	TARRO/UNID
Diciembre	DEL 25 AL 29 DE NOVIEMBRE DEL 2025	1649	TARRO/UNID
TOTAL		17763	

MEZCLA DE CEREALES C MEZCLA DE CEREALES PRECOCIDOS DE AVENA, QUINUA, CON HARINA DE MACA, MAIZ TOSTADO Y HARINA DE SOYA ENRIQUECIDA CON VITAMINAS Y MINERALES ON QUINUA, AVENA, HARINA DE MACA, MAIZ TOSTADO Y SOYA ENRIQUECIDO CON VITAMINAS Y MINERALES			
N° de Entrega	Plazo de la entrega	Cantidad	Unidad de medida
Febrero	A 05 DE NOTIFICADO EL CONTRATO	807.6457	Kg
Marzo	DEL 23 AL 29 DE FEBRERO DEL 2025	894.1804	Kg
Abril	DEL 25 AL 29 DE MARZO DEL 2025	865.3355	Kg
Mayo	DEL 22 AL 26 DE ABRIL DEL 2025	894.1804	Kg
Junio	DEL 27 AL 31 DE MAYO DEL 2025	865.3355	Kg
Julio	DEL 24 AL 28 DE JUNIO DEL 2025	894.1804	Kg
Agosto	DEL 24 AL 31 DE JULIO DEL 2025	894.1804	Kg
Septiembre	DEL 26 AL 30 DE AGOSTO DEL 2025	865.3355	Kg
Octubre	DEL 23 AL 27 DE SETIEMBRE DEL 2025	894.1804	Kg
Noviembre	DEL 28 AL 31 DE OCTUBRE DEL 2025	865.3355	Kg
Diciembre	DEL 25 AL 29 DE NOVIEMBRE DEL 2025	894.1804	Kg
TOTAL		9634.0696	

1.9. COSTO DE REPRODUCCIÓN Y ENTREGA DE BASES

Los participantes registrados tienen el derecho de recabar un ejemplar de las bases, para cuyo efecto deben cancelar el monto de S/ 10.00 soles por el costo de reproducción de las bases en la oficina de caja de la Municipalidad Provincial de Picota, sito en el Jr. Miguel Grau N° 396 – Distrito y Provincia de Picota.

Importante

El costo de entrega de un ejemplar de las bases no puede exceder el costo de su reproducción.

1.10. BASE LEGAL

- Ley N° 32185, Ley de Presupuesto del Sector Público para el Año Fiscal 2025.
- Ley N° 32186, Ley de Equilibrio Financiero del Presupuesto del Sector Público del año fiscal 2025.
- Ley N° 24059, Ley de Creación del Programa del Vaso de Leche.
- Ley N° 27470, Ley que establece normas complementarias para la ejecución del Programa del Vaso de Leche.
- Ley N° 31554, Ley que modifica la Ley N° 27470, Ley que establece normas complementarias para la ejecución del Programa del Vaso de Leche.
- Decreto Legislativo N° 1062, Decreto Legislativo que Aprueba la Ley de Inocuidad de los Alimentos.
- Decreto Supremo N° 007-98-SA, Reglamento sobre Vigilancia y Control Sanitario de Alimentos y Bebidas.
- Decreto Supremo N° 022-2001-SA, Reglamento Sanitario para las actividades de Saneamiento Ambiental en Viviendas y Establecimientos Comerciales, Industriales y de Servicios.
- Decreto Supremo N° 034-2008-AG, Reglamento del Decreto Legislativo N° 1062 Ley de Inocuidad de Alimentos.
- Decreto Supremo N° 007-2017-MINAGRI, Decreto Supremo que aprueba el Reglamento de la Leche y Productos Lácteos.
- Resolución Ministerial N°449-2001-SA-DM que aprueba la "Norma Sanitaria para Trabajos de Desinsectación, Desratización, Desinfección, Limpieza y Desinfección de Reservorios de Agua, Limpieza de Ambientes y de Tanques Sépticos"
- Resolución Ministerial N° 711-2002-SA-DM, que aprueba la Directiva "Valores Nutricionales Mínimos de la Ración del Programa del Vaso de Leche"
- Resolución Ministerial N° 449-2006/MINSA, que aprueba la "Norma Sanitaria para la Aplicación del Sistema HACCP en la Fábrica de Alimentos y Bebidas".
- Resolución Ministerial N° 451-2006/MINSA, que aprueba la "Norma Sanitaria para la Fabricación de Alimentos a Base de granos y otros, destinados a Programas Sociales de Alimentación".
- Resolución Ministerial N°591-2008-MINSA que aprueba la "Norma Sanitaria que establece los criterios microbiológicos de calidad sanitaria e inocuidad para los alimentos y bebidas de consumo humano"
- Resolución Ministerial N°066-2015-MINSA que aprueba la "Norma Sanitaria para el Almacenamiento de Alimentos Terminados destinados al Consumo Humano".
- Resolución Ministerial N°624-2015-MINSA, que aprueba la "Norma Sanitaria que Establece la Lista de Alimentos de Alto Riesgo (AAR)".

Las referidas normas incluyen sus respectivas modificaciones, de ser el caso.

CAPÍTULO II DEL PROCEDIMIENTO DE SELECCIÓN

2.1. CALENDARIO DEL PROCEDIMIENTO DE SELECCIÓN

Según el cronograma de la ficha de selección de la convocatoria publicada en el SEACE.

2.2. CONTENIDO DE LAS OFERTAS

La oferta contendrá, además de un índice de documentos², la siguiente documentación:

01. MEZCLA DE CEREALES C MEZCLA DE CEREALES PRECOCIDOS DE AVENA, QUINUA, CON HARINA DE MACA, MAIZ TOSTADO Y HARINA DE SOYA ENRIQUECIDA CON VITAMINAS Y MINERALES ON QUINUA, AVENA, HARINA DE MACA, MAIZ TOSTADO Y SOYA ENRIQUECIDO CON VITAMINAS Y MINERALES

2.2.1. Documentación de presentación obligatoria

2.2.1.1. Documentos para la admisión de la oferta

- a) Declaración jurada de datos del postor. (**Anexo N° 1**)
- b) Documento que acredite la representación de quien suscribe la oferta.

En caso de persona jurídica, copia del certificado de vigencia de poder del representante legal, apoderado o mandatario designado para tal efecto.

En caso de persona natural, copia del documento nacional de identidad o documento análogo, o del certificado de vigencia de poder otorgado por persona natural, del apoderado o mandatario, según corresponda.

En el caso de consorcios, este documento debe ser presentado por cada uno de los integrantes del consorcio que suscriba la promesa de consorcio, según corresponda.

Advertencia

De acuerdo con el artículo 4 del Decreto Legislativo N° 1246, las Entidades están prohibidas de exigir a los administrados o usuarios la información que puedan obtener directamente mediante la interoperabilidad a que se refieren los artículos 2 y 3 de dicho Decreto Legislativo. En esa medida, si la Entidad es usuaria de la Plataforma de Interoperabilidad del Estado – PIDE³ y siempre que el servicio web se encuentre activo en el Catálogo de Servicios de dicha plataforma, no corresponderá exigir el certificado de vigencia de poder y/o documento nacional de identidad.

- c) Declaración jurada de acuerdo con el literal b) del artículo 52 del Reglamento. (**Anexo N° 2**)
- d) Declaración jurada de cumplimiento de las Especificaciones Técnicas contenidas en el numeral 3.1 del Capítulo III de la presente sección. (**Anexo N° 3**)

² La omisión del índice no determina la no admisión de la oferta.

³ Para mayor información de las Entidades usuarias y del Catálogo de Servicios de la Plataforma de Interoperabilidad del Estado – PIDE ingresar al siguiente enlace <https://www.gobiernodigital.gob.pe/interoperabilidad/>

Importante

En función de los productos a adquirir, la Entidad considera y precisa la información que resulta necesaria según lo previsto en los literales del e) al i).

- e) Copia simple del Registro Sanitario vigente del producto ofertado, expedido por la Dirección General de Salud Ambiental e Inocuidad Alimentaria – DIGESA, según los artículos 102 y 105 del Decreto Supremo N° 007-98-SA, que aprueba el Reglamento sobre Vigilancia y Control Sanitario de Alimentos y Bebidas y sus modificatorias. (Para el caso de alimentos elaborados industrialmente). solo para el ítem II Mezcla de cereal precocido de avena, quinua, con harina de maca, maíz tostado y harina de soya enriquecida con vitaminas y minerales en el numeral deberá adjuntar al registro sanitario copia de la captura de imágenes de pantalla de la VUCE, que permitirán corroborar que el producto ofertado y el requerido comparten la misma composición cualitativa de ingredientes básicos, independiente de la denominación del bien que puede ser igual o similar al producto requerido. (Art. 105 del D.S. N° 007-98-SA) (solo en **Mezcla de cereal precocido de avena, quinua, con harina de maca, maíz tostado y harina de soya enriquecida con vitaminas y minerales**)

Importante

Se admitirán registros sanitarios de productos cuya denominación no sea exactamente igual a la del producto objeto de la contratación, siempre y cuando éste comparta la misma composición cualitativa de ingredientes básicos y los mismos aditivos alimentarios que el producto solicitado por la Entidad. Para dicho efecto adjuntar copia de la documentación presentada a DIGESA que acredite tal condición.

- f) Copia simple del Certificado de Validación Técnica Oficial del Plan HACCP vigente o Resolución Directoral que la otorga, emitida por la Dirección General de Salud Ambiental e Inocuidad Alimentaria – DIGESA, a nombre del fabricante, de conformidad con el artículo 58-A del Reglamento sobre Vigilancia y Control. Debe estar emitida sobre la línea de producción de: productos crudos, deshidratados y precocidos que requieren cocción (Referencia: Lit. b del Art. 9° de la R.M. N° 451-2006/MINSA) que es la línea de producción dentro de la cual está inmerso el producto requerido(para ambos productos)

Importante

- El Plan HACCP debe estar referido a la línea de producción del producto objeto de contratación o a una línea de producción dentro de la cual esté inmerso dicho producto, según el artículo 4 de la norma sanitaria aprobada por la Resolución Ministerial N° 449-2006/MINSA.*

- g) Copia simple y legible del certificado de inspección de BPM de fábrica y almacenes a nombre del fabricante y con valor oficial, vigente a la fecha de presentación de ofertas; emitido por un Organismos de Inspección acreditado ante INACAL, bajo el alcance de los siguientes documentos normativos como mínimo: D.S. N° 007- 98-SA, DS N° 038-2014-SA., R.M. N° 451-2006/MINSA y Resolución Ministerial N° 860-2007/MINSA que modifica el artículo 12° de la R.M. N° 451-2006/MINSA. Deben hacer referencia que para su emisión ha sido inspeccionado el proceso productivo de fabricación y almacenamiento de alimentos a base de granos y otros destinados a programas sociales de alimentación: línea de productos crudos, deshidratados y precocidos que requieren cocción. (Para los cereales).
- h) Copia simple y legible del certificado de inspección y evaluación técnico productiva de planta a nombre del fabricante y con valor oficial, vigente a la fecha de presentación de ofertas; emitido por un Organismos de Inspección acreditado ante INACAL, bajo el alcance de los siguientes documentos normativos como mínimo: RESOLUCION MINISTERIAL N° 451-2006/MINSA “Norma Sanitaria para la Fabricación de Alimentos a Base de Granos y Otros, Destinados a Programas

Sociales de Alimentación”, D.S. N° 007-98-SA “Reglamento Sobre Vigilancia y Control Sanitario de Alimentos y Bebidas. Tal certificado deberá contener el flujograma de producción que permita verificar el cumplimiento de las etapas productivas contenidas en los artículos: Artículo 23°.- Selección, clasificación, Artículo 24°.- Proceso de despedrado, Artículo 25°.- Proceso de escarificado, Artículo 26°.- proceso de eliminación de saponinas, Artículo 27°.-Proceso de secado, Artículo 28° - Proceso de precocción o cocción, Artículo 29°.- Proceso de laminado, y Artículo 30°.- Proceso de molienda de la Resolución Ministerial N° 451-2006/MINSA.(para ambos productos

- i) Copia simple y legible del certificado de inspección de luminosidad a nombre del fabricante, vigente a la fecha de presentación de ofertas; emitido por un Organismo de Inspección acreditado ante INACAL, bajo el alcance del D.S. N° 007-98-SA “REGLAMENTO SOBRE VIGILANCIA Y CONTROL SANITARIO DE ALIMENTOS Y BEBIDAS”. Deben hacer referencia que para su emisión ha sido inspeccionado el proceso productivo de fabricación y almacenamiento de alimentos a base de granos y otros destinados a programas sociales de alimentación (línea de productos crudos, deshidratados y precocidos que requieren cocción).
- j) Copia de la Autorización Sanitaria de Establecimiento dedicado al Procesamiento Primario de Alimentos Agropecuarios y Piensos emitidos por el SENASA a través de sus Direcciones Ejecutivas a nivel nacional de conformidad a lo establecido en el Artículo 33° del Reglamento de Inocuidad Agroalimentaria, aprobado mediante Decreto Supremo N° 004-2011-AG, emitido a nombre del fabricante, evidenciando que se encuentra autorizado para efectuar el procesamiento primario de alimentos agropecuarios y piensos. Vigente a la fecha de presentación de ofertas en cumplimiento del Decreto Supremo N° 006-2016-MINAGRI.
- k) Copia del Certificado oficial de Verificación de la Aplicación del sistema HACCP, emitido por un Organismo de Inspección Acreditado ante INACAL-DA a nombre del Fabricante, vigente a la fecha de presentación de ofertas o en su defecto con una antigüedad máxima de 180 días de emitido. Debe hacer referencia que se ha inspeccionado el producto objeto del procedimiento de selección o la línea de producción de productos crudos, deshidratados y precocidos que requieren cocción (ambos productos)
- l) Equipo de trabajo - (Supervisor) para establecer los contactos con la entidad para la entrega de los insumos para el Programa Vaso de Leche, deberá ser INGENIERO y/o bachiller (INDUSTRIAL, INDUSTRIAS ALIMENTARIAS, AGROINDUSTRIAL, nutricionista) CON CAPACITACION CERTIFICADA EN ALGUN ENTIDAD EN IMPLEMENTACIÓN DEL PLAN DE VIGILANCIA Y PREVISIÓN DEL COVID EN EL TRABAJO Y LINEAMIENTOS DE SEGURIDAD SALUD EN EL TRABAJO.
- m) Promesa de consorcio con firmas legalizadas, de ser el caso, en la que se consigne los integrantes, el representante común, el domicilio común y las obligaciones a las que se compromete cada uno de los integrantes del consorcio así como el porcentaje equivalente a dichas obligaciones. (**Anexo N° 5**)
- n) El precio de la oferta en soles. Adjuntar obligatoriamente el **Anexo N° 6**.

El precio total de la oferta y los subtotales que lo componen son expresados con dos (2) decimales. Los precios unitarios pueden ser expresados con más de dos (2) decimales.

Importante

El órgano encargado de las contrataciones o el comité de selección, según corresponda, verifica la presentación de los documentos requeridos. De no cumplir con lo requerido,

la oferta se considera no admitida.

02. LECHE EVAPORADA

2.2.2. Documentación de presentación obligatoria

2.2.2.1. Documentos para la admisión de la oferta

- a) Declaración jurada de datos del postor. (**Anexo N° 1**)
- b) Documento que acredite la representación de quien suscribe la oferta.

En caso de persona jurídica, copia del certificado de vigencia de poder del representante legal, apoderado o mandatario designado para tal efecto.

En caso de persona natural, copia del documento nacional de identidad o documento análogo, o del certificado de vigencia de poder otorgado por persona natural, del apoderado o mandatario, según corresponda.

En el caso de consorcios, este documento debe ser presentado por cada uno de los integrantes del consorcio que suscriba la promesa de consorcio, según corresponda.

Advertencia

De acuerdo con el artículo 4 del Decreto Legislativo N° 1246, las Entidades están prohibidas de exigir a los administrados o usuarios la información que puedan obtener directamente mediante la interoperabilidad a que se refieren los artículos 2 y 3 de dicho Decreto Legislativo. En esa medida, si la Entidad es usuaria de la Plataforma de Interoperabilidad del Estado – PIDE⁴ y siempre que el servicio web se encuentre activo en el Catálogo de Servicios de dicha plataforma, no corresponderá exigir el certificado de vigencia de poder y/o documento nacional de identidad.

- c) Declaración jurada de acuerdo con el literal b) del artículo 52 del Reglamento. (**Anexo N° 2**)
- d) Declaración jurada de cumplimiento de las Especificaciones Técnicas contenidas en el numeral 3.1 del Capítulo III de la presente sección. (**Anexo N° 3**)

Importante

En función de los productos a adquirir, la Entidad considera y precisa la información que resulta necesaria según lo previsto en los literales del e) al i).

- e) Copia simple del Registro Sanitario vigente del producto ofertado, expedido por la Dirección General de Salud Ambiental e Inocuidad Alimentaria – DIGESA, según los artículos 102 y 105 del Decreto Supremo N° 007-98-SA, que aprueba el Reglamento sobre Vigilancia y Control Sanitario de Alimentos y Bebidas y sus modificatorias. (Para el caso de alimentos elaborados industrialmente)

Importante

Se admitirán registros sanitarios de productos cuya denominación no sea exactamente igual a la del producto objeto de la contratación, siempre y cuando éste comparta la misma composición cualitativa de ingredientes básicos y los mismos aditivos alimentarios

⁴ Para mayor información de las Entidades usuarias y del Catálogo de Servicios de la Plataforma de Interoperabilidad del Estado – PIDE ingresar al siguiente enlace <https://www.gobiernodigital.gob.pe/interoperabilidad/>

que el producto solicitado por la Entidad. Para dicho efecto adjuntar copia de la documentación presentada a DIGESA que acredite tal condición.

- f) Copia simple del Certificado de Validación Técnica Oficial del Plan HACCP vigente o Resolución Directoral que la otorga, emitida por la Dirección General de Salud Ambiental e Inocuidad Alimentaria – DIGESA, a nombre del fabricante, de conformidad con el artículo 58-A del Reglamento sobre Vigilancia y Control Sanitario de Alimentos y Bebidas, aprobado por Decreto Supremo N°007-98-SA, modificado por Decreto Supremo N°004-2014-SA y conforme la Resolución Ministerial N° 449-2006/MINSA, que aprueba la “Norma Sanitaria para la (Para el caso de alimentos elaborados industrialmente).

Importante

- *El Plan HACCP debe estar referido a la línea de producción del producto objeto de contratación o a una línea de producción dentro de la cual esté inmerso dicho producto, según el artículo 4 de la norma sanitaria aprobada por la Resolución Ministerial N° 449-2006/MINSA.*

- g) Copia simple y legible del certificado de inspección técnico productivo de planta emitido por un Organismo de Inspección que se encuentra en el listado de acreditados ante INACAL – DA, con el cual se acreditará el cumplimiento del reglamento sobre Vigilancia y Control Sanitario de Alimentos y Bebidas, aprobado por Decreto Supremo N°007-98-SA, modificado por Decreto Supremo N°004-2014-SA. haciendo referencia que ha sido inspeccionado el producto requerido o a la LINEA DE LECHE EVAPORADA ENTERA.
- h) Copia del Certificado oficial de Verificación de la Aplicación del sistema HACCP, emitido por un Organismo de Inspección Acreditado ante INACAL-DA a nombre del Fabricante, Debe hacer referencia que se ha inspeccionado el producto objeto del procedimiento de selección o la línea de leche evaporada entera.
- i) Equipo de trabajo - (Supervisor) para establecer los contactos con la entidad para la entrega de los productos para el Programa Vaso de Leche, deberá contar con personal (titulado y/o bachiller en industrias alimentarias, agro industrial, industrial, nutricionista) capacitado y certificado en institucion educativa universitaria en formación de auditores internos en sistema de gestión de calidad e inocuidad basado en la norma iso 19011, implementador líder y auditor de sistemas de gestión de calidad e inocuidad basado en los sistemas HACCP, plan HARA, ISO 9001, ISO 22000, FSSC 22000, ISO 17020, ISO 2859, ISO 19011, Ley FSMA (PLAN ARPC), BRCGS FOOD SAFETY V.9, BRCGS PACKAGING, norma IFS, código SQF, ISO 19011, ISO 31000, ISO 31010, GLOBAL GAP y estudios de vida útil.
- o) Promesa de consorcio con firmas legalizadas, de ser el caso, en la que se consigne los integrantes, el representante común, el domicilio común y las obligaciones a las que se compromete cada uno de los integrantes del consorcio así como el porcentaje equivalente a dichas obligaciones. (**Anexo N° 5**)
- p) El precio de la oferta en soles. Adjuntar obligatoriamente el **Anexo N° 6**.

El precio total de la oferta y los subtotales que lo componen son expresados con dos (2) decimales. Los precios unitarios pueden ser expresados con más de dos (2) decimales.

Importante

El órgano encargado de las contrataciones o el comité de selección, según corresponda, verifica la presentación de los documentos requeridos. De no cumplir con lo requerido, la oferta se considera no admitida.

2.2.2.2. Documentos para acreditar los requisitos de calificación

Incorporar en la oferta los documentos que acreditan los “**Requisitos de Calificación**” que se detallan en el numeral 3.2 del Capítulo III de la presente sección de las bases.

2.2.3. Documentación de presentación facultativa:

- a) Incorporar en la oferta los documentos que acreditan los “Factores de Evaluación” establecidos en el Capítulo IV de la presente sección de las bases, a efectos de obtener el puntaje previsto en dicho Capítulo para cada factor.
- b) En el caso de microempresas y pequeñas empresas integradas por personas con discapacidad, o en el caso de consorcios conformados en su totalidad por estas empresas, deben presentar la constancia o certificado con el cual acredite su inscripción en el Registro de Empresas Promocionales para Personas con Discapacidad⁵.
- c) Solicitud de bonificación del cinco por ciento (5%) por tener la condición de micro y pequeña empresa (**Anexo N°10**).
- d) Los postores que apliquen el beneficio de la exoneración del IGV previsto en la Ley N° 27037, Ley de Promoción de la Inversión en la Amazonía, deben presentar la Declaración Jurada de cumplimiento de condiciones para la aplicación de la exoneración del IGV (Anexo N° 7).

Advertencia

El órgano encargado de las contrataciones o el comité de selección, según corresponda, no podrá exigir al postor la presentación de documentos que no hayan sido indicados en los acápite “Documentos para la admisión de la oferta”, “Requisitos de calificación” y “Factores de evaluación”.

2.3. REQUISITOS PARA PERFECCIONAR EL CONTRATO

El postor ganador de la buena pro debe presentar los siguientes documentos para perfeccionar el contrato:

- a) Contrato de consorcio con firmas legalizadas ante Notario de cada uno de los integrantes, de ser el caso.
- b) Código de cuenta interbancaria (CCI) o, en el caso de proveedores no domiciliados, el número de su cuenta bancaria y la entidad bancaria en el exterior.
- c) Copia de la vigencia del poder del representante legal de la empresa que acredite que cuenta con facultades para perfeccionar el contrato, cuando corresponda.
- d) Copia de DNI del postor en caso de persona natural, o de su representante legal en caso de persona jurídica.

Advertencia

De acuerdo con el artículo 4 del Decreto Legislativo N° 1246, las Entidades están prohibidas de exigir a los administrados o usuarios la información que puedan obtener directamente mediante la interoperabilidad a que se refieren los artículos 2 y 3 de dicho Decreto Legislativo. En esa medida, si la Entidad es usuaria de la Plataforma de Interoperabilidad del Estado – PIDE⁶ y siempre que el servicio web se encuentre activo en el Catálogo de Servicios de dicha plataforma, no corresponderá exigir los documentos previstos en los literales e) y f).

- e) Domicilio para efectos de la notificación durante la ejecución del contrato.
- f) Autorización de notificación de la decisión de la Entidad sobre la solicitud de ampliación de plazo mediante medios electrónicos de comunicación ⁷. (**Anexo N° 11**)

⁵ Dicho documento se tendrá en consideración en caso de empate, conforme a lo previsto en el artículo 91 del Reglamento.

⁶ Para mayor información de las Entidades usuarias y del Catálogo de Servicios de la Plataforma de Interoperabilidad del Estado – PIDE ingresar al siguiente enlace <https://www.gobiernodigital.gob.pe/interoperabilidad/>

⁷ En tanto se implemente la funcionalidad en el SEACE, de conformidad con la Primera Disposición Complementaria Transitoria del Decreto Supremo N° 234-2022-EF.

- g) Detalle de los precios unitarios del precio ofertado⁸.
h) Detalle del precio de la oferta de cada uno de los bienes que conforman el paquete⁹.

Importante

- *En caso que el postor ganador de la buena pro sea un consorcio, las garantías que presente este para el perfeccionamiento del contrato, así como durante la ejecución contractual, de ser el caso, además de cumplir con las condiciones establecidas en el artículo 33 de la Ley y en el artículo 148 del Reglamento, deben consignar expresamente el nombre completo o la denominación o razón social de los integrantes del consorcio, en calidad de garantizados, de lo contrario no podrán ser aceptadas por las Entidades. No se cumple el requisito antes indicado si se consigna únicamente la denominación del consorcio, conforme lo dispuesto en la Directiva "Participación de Proveedores en Consorcio en las Contrataciones del Estado".*
- *En los contratos periódicos de suministro de bienes que celebren las Entidades con las micro y pequeñas empresas, estas últimas pueden otorgar como garantía de fiel cumplimiento el diez por ciento (10%) del monto del contrato, porcentaje que es retenido por la Entidad durante la primera mitad del número total de pagos a realizarse, de forma prorrateada en cada pago, con cargo a ser devuelto a la finalización del mismo, conforme lo establece el numeral 149.4 del artículo 149 y el numeral 151.2 del artículo 151 del Reglamento. Para dicho efecto los postores deben encontrarse registrados en el REMYPE, consignando en la Declaración Jurada de Datos del Postor (Anexo N° 1) o en la solicitud de retención de la garantía durante el perfeccionamiento del contrato, que tienen la condición de MYPE, lo cual será verificado por la Entidad en el link <http://www2.trabajo.gob.pe/servicios-en-linea-2-2> opción consulta de empresas acreditadas en el REMYPE.*
- *En los contratos cuyos montos sean iguales o menores a doscientos mil Soles (S/200,000.00), no corresponde presentar garantía de fiel cumplimiento de contrato ni garantía de fiel cumplimiento por prestaciones accesorias. Dicha excepción también aplica a los contratos derivados de procedimientos de selección por relación de ítems, cuando el monto del ítem adjudicado o la sumatoria de los montos de los ítems adjudicados no supere el monto señalado anteriormente, conforme a lo dispuesto en el literal a) del artículo 152 del Reglamento.*

Importante

- *Corresponde a la Entidad verificar que las garantías presentadas por el postor ganador de la buena pro cumplan con los requisitos y condiciones necesarios para su aceptación y eventual ejecución, sin perjuicio de la determinación de las responsabilidades funcionales que correspondan.*
- *De conformidad con el Reglamento Consular del Perú aprobado mediante Decreto Supremo N° 076-2005-RE para que los documentos públicos y privados extendidos en el exterior tengan validez en el Perú, deben estar legalizados por los funcionarios consulares peruanos y refrendados por el Ministerio de Relaciones Exteriores del Perú, salvo que se trate de documentos públicos emitidos en países que formen parte del Convenio de la Apostilla, en cuyo caso bastará con que estos cuenten con la Apostilla de la Haya¹⁰.*
- *La Entidad no puede exigir documentación o información adicional a la consignada en el presente numeral para el perfeccionamiento del contrato.*

2.4. PERFECCIONAMIENTO DEL CONTRATO

El contrato se perfecciona con la suscripción del documento que lo contiene. Para dicho efecto el postor ganador de la buena pro, dentro del plazo previsto en el artículo 141 del Reglamento, debe presentar la documentación requerida en mesa de partes de la Municipalidad Provincial de Picota, sito en el Jr. Miguel Grau N° 396 distrito y provincia de Picota

⁸ Incluir solo en caso de la contratación bajo el sistema a suma alzada.

⁹ Incluir solo en caso de contrataciones por paquete.

¹⁰ Según lo previsto en la Opinión N° 009-2016/DTN.

2.5. FORMA DE PAGO

La Entidad realizará el pago de la contraprestación pactada a favor del contratista en pagos periódicos mensuales.

Para efectos del pago de las contraprestaciones ejecutadas por el contratista, la Entidad debe contar con la siguiente documentación:

- Recepción del los bienes estaran a cargo del responsable de Almacen del suministro del Programa del Vaso de Leche así como del jefe de Abastecimiento y Control Patrimonial de la Municipalidad Provincial de Picota.
- Informe del funcionario responsable de la Gerencia de Desarrollo einclusion Socila de la Municipalidad Provincial de Picota, emitiendo la conformidad del Bien.
- Comprobante de pago.
- Guía de Remision
- Copia de Contrato
- Colpia de la Orden de compra
- Certificado de calidad microbiológico físico químico emitido por laboratorio acreditado por INACAL.

Dicha documentación se debe presentar en la oficina de Abastecimiento y Control Patrimonial de la Municipalidad Provincial de Picota sito en el Jr. Miguel Grau N° 396 – Distrito y Provincia de Picota.

CAPÍTULO III REQUERIMIENTO

Importante

De conformidad con el numeral 29.8 del artículo 29 del Reglamento, el área usuaria es responsable de la adecuada formulación del requerimiento, debiendo asegurar la calidad técnica y reducir la necesidad de su reformulación por errores o deficiencias técnicas que repercutan en el proceso de contratación.

3.1. ESPECIFICACIONES TÉCNICAS

PRESENTACIÓN

El Programa Vaso de leche, es un programa de apoyo social alimentario que implementa el Estado Peruano para atender a través de las municipalidades a los grupos sociales más vulnerables, en primera prioridad a los niños de 0 a 6 años de edad, madres gestantes y en periodo de lactancia y como segunda prioridad, niños de 7 a 13 años de edad, personas con discapacidad y afectados por tuberculosis.

La Municipalidad Provincial de Picota, actualmente viene atendiendo con los productos: **“Leche evaporada entera y mezcla de cereales precocidos de avena, quinua, con harina de maca, maíz tostado y harina de soya enriquecida con vitaminas y minerales**

La municipalidad es responsable de la ejecución del programa de Vaso de Leche en coordinación con los comités del programa, que son los responsables de la preparación y entrega de la ración alimentaria a los beneficiarios del distrito en cumplimiento a la Ley para aportar el complemento nutricional a la población beneficiaria del distrito.

El presente informe técnico se elaboró teniendo como base legal, la Resolución Ministerial N° 711-2002-SA/DM, la cual servirá como Base Técnica al proceso de adquisición de los insumos del Programa Vaso de Leche 2023 y por lo tanto la Municipalidad Provincial de Picota, estará adecuándose y cumpliendo con las normativas vigentes del programa.



Se presentará la Formulación de la ración del programa Vaso de Leche de la Municipalidad Provincial de Picota, en base al cálculo teórico de la ración del PVL para el año 2025, de tal forma que los alimentos que vayan a ser adquiridos y distribuidos para dicho programa cumplan con los valores nutricionales mínimos establecidos en la Resolución Ministerial N° 711-2002-SA/DM.

1. OBJETIVOS

1.1. OBJETIVO GENERAL

- Conseguir la mejor formulación teórica de la ración alimentaria, nutritiva y balanceada, para alimentar a la población de primera prioridad en la jurisdicción de la capital de la provincia de Picota, beneficiaria del Programa Vaso de Leche.

1.2. OBJETIVO ESPECÍFICO

- Conceder un alimento que cumpla con los requisitos establecidos en la Resolución Ministerial N° 711-2002-SA/DM.
- Detallar los insumos alimenticios empleados en el producto a fin de que complementen dicha ración y costo de la misma.
- Realizar el cronograma de entrega y recepción de insumos a la municipalidad.

2. BASES TÉCNICAS LEGALES

- Ley N° 24059 - Ley de creación del Programa Vaso de Leche. 21 de Diciembre de 1984.
- Ley N° 26637 - Normas referidas a la Administración del Programa del Vaso de Leche. Publicado el 24 de Junio de 1996.
- Ley N° 27470 - Normas Complementarias para la ejecución del Programa del Vaso de Leche. Publicado el 3 de Junio de 2001.
- Resolución Ministerial N° 711-2002-SA/DM - Valores Nutricionales Mínimos de la ración del Programa del Vaso de Leche. Publicado el 25 de Abril de 2002.
- Resolución Ministerial N° 451-2006-MINSA - Norma sanitaria para la formulación de la ración del Programa del Vaso de Leche, de la Fabricación de Alimentos a Base de Granos y Otros, destinados a Programas Sociales de Alimentos. Publicado el 13 de mayo de 2006.
- Ley N° 27712 - Ley que modifica la Ley N° 27470, Ley que establece las Normas complementarias para la ejecución del Programa el Vaso de Leche. Publicado el 1 de Mayo de 2002.
- Informe Macro del Programa del Vaso de Leche, contraloría General de la República. Informe Macro N° 080-2013-CG/PSC-IM, informe Macro Sobre la Gestión del Programa del Vaso de Leche período 2011. Contraloría General de la República.
- Reyes M., Gómez-Sánchez I., Espinoza C., Tablas Peruanas de composición de alimentos 10ma Edición, 2017. Centro Nacional de Alimentación y Nutrición. Instituto Nacional de Salud.



- Esther Bejarano I., Marta Bravo A., Mayola Huamán D., Clotilde Huapaya H., Amalia Roca N., Edith Rojas Ch. Tabla de composición de alimentos industrializados, Lima - 2002, Ministerio de Salud, Instituto Nacional de Salud, Centro Nacional de Alimentación y Nutrición.

3. POBLACIÓN OBJETIVO.

En el Artículo 1 de la Ley N° 24059 se dispone que el programa tenga como meta elevar el nivel de vida de los segmentos más pobres de la población.

De acuerdo al marco legal del programa, los principales beneficiarios son los niños de 0 - 6 años de edad, las mujeres gestantes y madres en periodo de lactancia, aunque de existir presupuesto disponible después de haber atendido la totalidad de beneficiarios principales, el programa puede atender a los grupos de la segunda prioridad.

4. RACIÓN.

El Instituto de Salud (INS) es la entidad rectora que determina el valor nutricional mínimo de esta ración alimentaria.



El Centro Nacional de Alimentación y Nutrición CENAN, es el órgano de línea del INS, tiene entre sus funciones la de promover, programar, ejecutar y evaluar investigaciones y el desarrollo de tecnologías apropiadas en el ámbito de la Alimentación y Nutrición humana.

ENERGÍA (Kcal)	PROT. MÍN. (g)	PROT. MÁX.(g)	GRASA MÍN. (g)	GRASA MÁX. (g)	CHO MÍN. (g)	CHO MÁX. (g)
207	6.21	7.76	4.60	5.75	31.05	35.19
	12% - 15%		20% - 25%		60% - 68%	

NUTRIENTE	DISTRIBUCIÓN ENERGÉTICA (%)	CANTIDAD (g)
Proteínas	12% - 15%	6.21 - 7.76
Grasas	20% - 25%	4.60 - 5.75
Carbohidratos	60% - 68%	31.05 - 35.19

Fuente: Resolución Ministerial N° 711-2002-SA/DM

5. CONSIDERACIONES ESPECÍFICAS.

El Programa Vaso de Leche, fue creado para ofrecer una ración alimenticia diaria principalmente a la población vulnerable (niños de 0 a 6 años, madres gestantes y en periodo de lactancia), mediante la Ley N° 24059, convirtiéndose así en un Programa de Asistencia Alimentaria Materno Infantil.

La ración debe aportar como mínimo 207 Kcal y cubrir el 100% de los requerimientos de hierro, vitamina A y C y el 60% de los micronutrientes restantes. Entre las normas complementarias, dispuestas en la Ley N° 27470, la ración alimenticia puede estar constituida por leche en cualquiera de sus formas, o enriquecidos lácteos o alimentos que contengan un mínimo de 90% de insumos nacionales como harina de quinua, kiwicha, haba, maca, cebada, avena, arroz, soya, y otros productos nacionales.

Es importante mencionar que se tendrá en consideración que el porcentaje de calorías provenientes del azúcar no supere el 10% de la energía total recomendada por la Organización Mundial de la Salud.

En el rotulado se debe incluir mensajes alusivos a la promoción de la lactancia materna, además mencionar que el producto es destinado al programa. Además, como disposiciones adicionales:



- **Artículo 8°.- Municipalidades:**

En materia sanitaria, las municipalidades en el ámbito de su competencia, son responsables de promover y vigilar el estricto cumplimiento de las condiciones higiénicas sanitarias y la aplicación de las buenas prácticas de manipulación de los alimentos a nivel de transporte, distribución y consumo final.

En materia nutricional, las municipalidades son responsables de que los alimentos que adquieren y distribuyen en el marco de los Programas Sociales de Alimentación e su competencia, cumplan con los valores nutricionales mínimos establecidos por el Ministerio de salud, a través del CENAN y otros que disponga el CENAN, los cuales deben ser restablecidos clara y específicamente en las bases de licitaciones y tablas de evaluación correspondientes, con el fin de asegurar el cumplimiento de la calidad nutricional de los alimentos materia de la presente norma sanitaria.

- **Artículo 9°.- Definiciones:**

Para la aplicación de la presente Norma Sanitaria (Resolución Ministerial N° 451-2006-MINSA), están comprendidos los alimentos industrializados a base de granos como las gramíneas (trigo, cebada, avena y otros), las leguminosas (soya, tarwi, frijoles y otros) y las quenopodiáceas (quinua, kiwicha, cañihua y otros) y otros vegetales como tubérculos, raíces y frutas, siendo descritos los siguientes:

- Productos cocidos de reconstitución instantánea, como enriquecidos lácteos, sustitutos lácteos, mezclas fortificadas, papillas (destinada a niños entre 6 a 36 meses), otros similares.
- Productos crudos, deshidratados y pre cocidos que requieren cocción, como harinas, hojuelas y otros similares.
- Productos cocidos de consumo directo como extruidos, expandidos, hojuelas instantáneas, otros similares.

● **Artículo 10°.-** Características de composición, calidad sanitaria e inocuidad:

Para que un producto sea considerado apto para el consumo humano en el marco de los Programas Sociales de Alimentación deben cumplir con las características de composición y calidad sanitaria siguiente:

- Criterios Nutricionales; las características de composición y calidad nutricional deben de cumplir con lo establecido por el Centro Nacional de Salud. Los valores nutricionales mínimos de la ración alimentaria de los programas sociales a cargo de las municipalidades se ajustarán a lo establecido en la legislación correspondiente.



6. CONCEPTOS BÁSICO.

- **Ración.-** Cantidad de producto según tipo de alimento por persona por día. (R.M. N° 711-2002-SA/DM).
- **Valores Nutricionales Mínimos.-** Cantidad mínima de macro y micronutrientes que debe contener la ración del Programa Vaso de Leche para cubrir, para el niño menor de 6 años, el 15% del requerimiento diario de energía, 100% de las recomendaciones de Vit. A, Vit. C y Hierro y 60% de las recomendaciones de las demás vitaminas y minerales. (R.M. N° 711-2002-SA/DM).

- **Programas Sociales de Alimentación.-** Alimentación destinada a poblaciones de características vulnerables como niños y niñas de 0 a 6 años, preescolares, escolares, madres gestantes, mujeres en lactancia, ancianos y otros grupos quienes se constituyen como los beneficiarios de dichos programas.
- **Vigilancia Nutricional.-** Conjunto de actividades de observación y evaluación que realiza la autoridad competente sobre la calidad, combinación y características nutricionales de los alimentos y bebidas para la protección alimentaria y nutricional de los consumidores.
- **Energía Total.-** Sumatoria de la energía que aporta cada uno de los ingredientes de la ración formulada, de acuerdo con lo establecido en la Resolución Ministerial N° 711-2002-SA/DM, la energía de la ración debe ser como mínimo 207 Kcal.
- **Distribución Energética.-** Porcentaje de energía proveniente de carbohidratos, grasas y proteínas en relación a la energía total de los alimentos que conforman la ración, de acuerdo con lo establecido en la Resolución Ministerial N° 711-2002-SA/DM, debe encontrarse entre 60 y 68% para el caso de carbohidratos, 20 y 25% para la grasa y 12 y 15% para la proteína.
- **Macronutrientes.-** Son los elementos predominantes en los alimentos (carbohidratos, grasa y proteínas).
- **Micronutrientes.-** Son un sinnúmero de sustancias presentes en cantidades pequeñas en los alimentos (vitaminas y minerales).
- **Fortificación.-** Es la práctica deliberada de incrementar el contenido de uno o más micronutrientes esenciales, por ejemplo vitaminas y minerales (incluye elementos traza) en un alimento a fin de mejorar la calidad nutricional de los alimentos y proporcionar un beneficio para la salud pública con un mínimo de riesgo para la salud.
- **Leche Cruda Entera.-** Es el producto integro, no alterado ni adulterado del ordeño higiénico, regular y completo de vacas sanas y bien alimentadas, sin calostro y exento de color, olor, sabor y consistencias anormales y que no ha sido sometido a procesamiento o tratamiento alguno. También es denominada leche cruda o leche fresca.
- **Leche Evaporada.-** Se entiende por leche evaporada a los productos obtenidos mediante eliminación parcial del agua de la leche por el calor o por cualquier otro procedimiento que permita obtener un producto con la misma composición y características. El contenido de grasa y proteínas podrá ajustarse únicamente para cumplir con los requisitos de composición estipulados en la NTP 202.002.2007, mediante adición o extracción de los constituyentes de



la leche de manera que no se modifique la proporción entre caseína y la proteína del suero en la leche sometida a tal procedimiento.

- **Enriquecido Lácteo.**- Alimento en polvo, cocido, de reconstitución instantánea, que contiene proteínas de origen animal provenientes de la leche de la vaca o derivados lácteos.
- **Mezcla Fortificada.**- Alimento cocido, de reconstitución instantánea a base de proteínas de origen vegetal (granos u otros), que contiene un mínimo de 20% de proteínas de origen animal en el producto final (Resolución Ministerial N° 711-2002-SA/DM).
- **Sustito Lácteo.**- Alimento en polvo cocido de reconstitución instantánea, que contiene proteína de origen animal diferente a la leche de vaca.

7. BASES TÉCNICAS REFERENCIALES PARA EL PROCESO (AÑO 2025) POR PRODUCTO.

En la Última reunión realizada en la municipalidad Provincial de Picota, con la participación de los beneficiarios del PVL, por unanimidad eligieron el siguiente producto:



7.1. **MEZCLA DE CEREALES PRECOCIDOS DE AVENA, QUINUA, CON HARINA DE MACA, MAIZ TOSTADO Y HARINA DE SOYA ENRIQUECIDA CON VITAMINAS Y MINERALES.**

El producto materia de la presente convocatoria es una **mezcla de cereales precocidos de avena, quinua, con harina de maca, maíz tostado y harina de soya enriquecida con vitaminas y minerales, (Producto Azucarado)**, que han sido sometidos a procesos de precocción mediante tratamiento térmico. A las cuales fueron incorporadas vitaminas y minerales. Su tiempo de hervor es de 5 minutos y es muy rica en carbohidratos.

Todos los aditivos a ser utilizados deben ser de grado alimenticio y reconocido por el Codex Alimentarius. Su proceso y composición deberá ajustarse a lo dispuesto en la Norma Sanitaria para la fabricación de alimentos a base de granos y otros, destinados a Programas Sociales de Alimentación (Resolución Ministerial N° 451-2006/MINSA), así como la Norma Sanitaria para la aplicación del Sistema HACCP en la fabricación de Alimentos y Bebidas (Resolución Ministerial N° 496-2006/MINSA).

● **ESPECIFICACIONES TÉCNICAS**

MEZCLA DE CEREALES PRECOCIDOS DE AVENA, QUINUA, CON HARINA DE MACA, MAIZ TOSTADO Y HARINA DE SOYA ENRIQUECIDA CON VITAMINAS Y MINERALES es una mezcla

de alimentos en hojuelas pre cocidas, eso significa que han sido sometidos a procesos de precocción mediante tratamiento térmico. A las cuales fueron incorporadas vitaminas y minerales.

El producto mencionado deberá cumplir con las propiedades físico-químicas siguientes:

- PROPIEDADES FÍSICAS Y QUÍMICAS (EN UNA RACIÓN DE 100 GRAMOS)

1. Criterios físico químicos de implicación Nutricional

Proteínas	Mínimo 11.96%
Grasa	Mínimo 6.08%
Carbohidratos	La diferencia
Energía	Energía 375.00 Kcal / 100 g
Ceniza	Máximo 5%

2. Criterios físico químicos de implicancia sanitaria.



Humedad	Máximo 13.00%
Acidez (exp. en Ac. Grasos libres)	Máximo 0.40%
Aflatoxinas	No detectable en 5ppb
Saponinas	Ausencia

3. Contenido de micronutrientes en 100 gramos de producto.

VITAMINAS	CONTENIDO EN 100 GRAMOS DE PRODUCTO
VITAMINA A (ug)	425.00
VITAMINA C (mg)	41.50
TIAMINA (mg)	0.45
RIBOFLAVINA (mg)	0.49
VITAMINA B6 (mg)	0.60
VITAMINA B12 (ug)	0.46

NIACINA (mg)	5.85
ÁCIDO FÓLICO (ug)	41.25
MINERALES	CONTENIDO EN 100 GRAMOS DE PRODUCTO
HIERRO (mg)	10.00
YODO (ug)	42.00
CALCIO (mg)	465.00
FÓSFORO (mg)	390.00
ZINC (mg)	6.00

• REQUISITOS MICROBIOLÓGICOS.

	n	C	M	M
Numeración Aerobios Mesófilos Viables (ufc/g)	5	2	10^4	10^5
Mohos (ufc/g)	5	2	10^3	10^4
Levaduras (ufc/g)	5	2	10^3	10^4
Bacillus cereus (ufc/g)	5	1	10^2	10^4
Detección de Salmonella / 25g	5	0	0	0
Coliformes Totales (NMP/g)	5	2	10^2	10^3



Donde:

n: Número de unidades de muestra para examinar.

C: Número máximo permitido de unidades de muestra defectuosa, entre m y M.

m: Límite mínimo aceptable para determinar C.

M: Límite máximo permisible para determinar C.

Los análisis deben realizarse por 5 vías.

• PRESENTACIÓN.

Envase de 1000 gramos que permitan una mejor distribución entre los comités del programa, así como la optimización en el uso de los alimentos, en material opaco pudiendo ser metal bilaminado (BOPP) polietileno o polietileno coextruido (2.5 milésimas de pulgada de espesor)

en ambos casos el espesor de la lámina deberá ser de 70 micrómetros mínimo. El cual deberá estar sellado automático herméticamente al calor por ambos extremos y transversalmente o sellado manual con adecuado vacío; no deberá permitir la visualización el producto, fecha de vencimiento, modo de preparación, ingredientes, aporte nutricional, peso neto y número de Ley del Programa Vaso de Leche - de la Municipalidad Provincial de Picota.

El tipo de envase en el que se presentará el producto es una bolsa de polietileno, blanco opaco el cual tendrá un espesor de 2.5 milésimas de pulgada y llevará impreso el siguiente texto:

"PROGRAMA DEL VASO DE LECHE (LEY N° 24059) FECHA DE VENCIMIENTO - DISTRIBUCIÓN GRATUITA - PROHIBIDA SU VENTA"

En el reverso de la bolsa, figuran los datos exigidos por la NTP. 209.038 el 23.08.94 - 5ta Edición "Alimentos Envasados - Rotulado" y la NTP 202.085. 1991 Leche y Productos Lácteos.

Deberá ser en saco de polietileno con una capacidad de 40 kilogramos cada uno. El envase del producto ofertado, debe tener como mínimo la siguiente información:



- Nombre del producto.
- Declaración de ingredientes y aditivos (indicando su codificación internacional) que se han empleado en la elaboración de productos.
- Nombre y dirección del fabricante.
- Número de Registro Sanitario.
- Fecha de vencimiento.
- Código de clave de lote.
- Programa del Vaso de Leche - Municipalidad Provincial de Picota, Distribución Gratuita.
- Prohibida su venta.
- Ley N° 24059.
- Valor nutricional por 100 gramos de producto.
- Indicar en el rotulado la composición centesimal mínima de grasas, sólidos totales y proteína en los SNG.

El rótulo se consignará en todo envase de presentación unitaria, con caracteres de fácil lectura, de colores indelebles, expresados en idioma español, en forma completa y clara.

• **VIDA ÚTIL.**

Conservado en un ambiente fresco y seco, el período de vida útil del producto es de no más de 90 días a partir de la fecha de entrega.

• **CUMPLIMIENTO DE NORMAS REGLAMENTARIAS.**

- A. Tener autorización sanitaria o registro sanitario, expedido por DIGESA, en la que debe indicarse el nombre del producto, como lo disponen los artículos del reglamento

sobre vigilancia y control sanitario de alimentos y bebidas, aprobado por Decreto Supremo N° 007-98-SA. Podrá presentar registro sanitario de productos cuya denominación no sea exactamente iguales a los requeridos en las bases siempre y cuando comparta la misma composición cualitativa de los ingredientes básicos y los mismos aditivos alimentarios.

- B. La elaboración del producto debe utilizar insumos nacionales teniendo en consideración lo establecido en el Decreto Supremo N° 03-2001-PCM, en concordancia con el Artículo 5° de la Ley N° 27470 modificada por la Ley N° 27712.
- C. Se debe contar con el certificado de desinsectación, desinfección y desratización realizado a la planta y almacenes de la empresa por una entidad competente y autorizada por la autoridad de salud a nivel nacional y/o regional.

- **LUGAR DE ENTREGA.**

La entrega del producto por parte del proveedor, será en el Almacén de la Municipalidad Provincial de Picota.

La modalidad de entrega se llevará a cabo en forma periódica en función a un cronograma de atención en coordinación con el área usuaria. Las entregas se realizarán de acuerdo al cronograma de entregas elaborado por el Área usuaria del Programa Vaso De Leche, los cronogramas podrán ser modificado Área usuaria, para lo cual se informará oportunamente al proveedor para que prevea las acciones correspondientes.



La cantidad a entregar se determinará de acuerdo al presupuesto mensual emitido por el MEF dividido entre el valor referencial unitario del producto ofertado por el(los) postor(es) ganador(es).

- **RECEPCIÓN Y CONFORMIDAD.**

La recepción lo realizará el área de almacén y la conformidad será suscrita por el jefe del Programa de Vaso de Leche de la Municipalidad Provincial de Picota, la conformidad se emitirá en un plazo máximo de diez (10) días de producida la recepción, conteniendo lo señalado en el artículo 143 del Reglamento de la Ley de Contrataciones del Estado.

El pago se efectuará de conformidad a la propuesta presentada por el postor ganador de la buena pro.

Los precios unitarios del contrato serán aquellos que fueron consignados en la propuesta económica. Dichos precios, cuya estructura será invariable, no estarán sujetos al reajuste automático por escalamiento de precios. En ningún caso la municipalidad entregará adelanto alguno previo a la entrega de los productos materia del presente proceso de selección.

- **CUMPLIMIENTO DE LA LEY 27470**

De conformidad con el numeral 4.6 del artículo 4° de la Ley N° 27470, modificada por la Ley N° 27712. El requerimiento de producto proviene del Comité de Administración del Programa Vaso de Leche, que ha canalizado la decisión de los beneficiarios del distrito y/o provincia.

Cumplimiento de la Regulación Ministerial N° 711-2002-SA/DM según el gramaje de los productos que componen la ración.

7.2. LECHE EVAPORADA ENTERA

La leche evaporada entera debe ser un producto que se obtiene extrayendo parte del agua que contiene la leche fresca (100% insumo nacional) hasta alcanzar los requisitos fisicoquímicos y nutricionales establecidos. Debe cumplir con la NTP 202.002.2007. El envase es de hojalata de diseño sanitario, de 410 g.



- **CARACTERÍSTICAS ORGANOLÉPTICAS.**

CARACTERÍSTICAS	DESCRIPCIÓN
COLOR	De blanco a crema
OLOR	Agradable, característico a leche evaporada, libre de olores extraños.
SABOR	Libre de sabores extraños, característico a leche evaporada, agradable y ligeramente dulce-
ASPECTOS	Líquido uniforme

- **CARACTERÍSTICAS FÍSICAS Y QUÍMICAS**

CARACTERÍSTICAS (%)	LÍMITES MÍNIMOS
Proteínas Sólidos no grasos	Mínimo 34.00%

Porcentaje Proteínas en (% m/m)	Mínimo 6.00%
Porcentaje de grasa (% m/m)	Mínimo 7.50%
Porcentaje de Carbohidratos (% m/m)	La diferencia
Energía	Mínimo 132 Kcal. En 100 g.
Peso neto del producto	410 g

• INFORMACIÓN NUTRICIONAL DEL CONTENIDO POR ENVASE.

MINERALES	CONTENIDO EN 410 GRAMOS DE PRODUCTO
Proteína (g)	24.50
Carbohidratos (g)	41.40
Grasa (g)	30.80
Calcio (g)	902.00
Fósforo (mg)	835.00
Vitamina A (UI)	3075.00
Vitamina C (mg)	45.00
Vitamina D (UI)	230.00
Energía (Kcal)	541.00



• COMPOSICIÓN CENTESIMAL.

COMPOSICIÓN CENTESIMAL	LÍMITES MÍNIMOS
SÓLIDOS GRASOS (%)	Mínimo 7.5
SÓLIDOS TOTALES (%)	Mínimo 25.0

• CARACTERÍSTICAS MICROBIOLÓGICAS.

Recuento de microorganismos:	N	m	C	Método de ensayo
Aerobios mesófilos (ufc/ml)	5	100	0	AOAC 989.10

Donde:

n: Número de unidades de muestra para examinar.

C: El número máximo permitido de unidades muestra defectuosa, cuando encuentra cantidades mayores de este número el lote es rechazado.

m: Criterio microbiológico que separa buena calidad de calidad defectuosa.

- **PRESENTACIÓN.**

Envases de hojalata electrolítica de diseño sanitario con aplicación de barniz interior, especial para alimentos. Las presentaciones son en envases de 410 gr.

Se embala en cajas de cartón de 48 envases de 410 gramos.

- **VIDA ÚTIL.**

El producto no requiere refrigeración. Conservado en un ambiente fresco y seco, el período de vida útil del producto es de seis (06) meses. Desde la entrega en nuestros almacenes. La vida útil del producto se computará a partir de la fecha de entrega del mismo, debiendo considerar que la fecha de producción no debe ser mayor de 1 mes anterior a la fecha de entrega.



- **NORMA OFICIAL DE LA LECHE.**

Según la última Norma Oficial Peruana Vigente del 2003.

Leche: es el producto íntegro de la secreción mamaria normal sin adición ni sustracción alguna y que ha sido obtenida mediante el ordeño.

- **CUMPLIMIENTO DE NORMAS REGLAMENTARIAS.**

- A. Tener autorización sanitaria o registro sanitario, expedido por DIGESA, en la que debe indicarse el nombre del producto, como lo disponen los artículos del reglamento sobre vigilancia y control sanitario de alimentos y bebidas, aprobado por Decreto Supremo N° 007-98-SA. Podrá presentar registro sanitario de productos cuya denominación no sea exactamente iguales a los requeridos en las bases siempre y cuando comparta la misma composición cualitativa de los ingredientes básicos y los mismos aditivos alimentarios.

B. La elaboración del producto debe utilizar insumos nacionales teniendo en consideración lo establecido en el Decreto Supremo N° 03-2001-PCM, en concordancia con el Artículo 5° de la Ley N° 27470 modificada por la Ley N° 27712.

C. Se debe contar con el certificado de desinsectación, desinfección y desratización realizado a la planta y almacenes de la empresa por una entidad competente y autorizada por la autoridad de salud a nivel nacional y/o regional.

● **LUGAR DE ENTREGA.**

La entrega del producto por parte del proveedor será en el Almacén de la Municipalidad Provincial de Picota.

La modalidad de entrega se llevará a cabo en forma periódica en función a un cronograma de atención en coordinación con el área usuaria. Las entregas se realizarán de acuerdo al cronograma de entregas elaborado por el Área usuaria del Programa Vaso De Leche, los cronogramas podrán ser modificados Área usuaria, para lo cual se informará oportunamente al proveedor para que prevea las acciones correspondientes.

La cantidad a entregar se determinará de acuerdo al presupuesto mensual emitido por el MEF dividido entre el valor referencial unitario del producto ofertado por el(los) postor(es) ganador(es).



● **RECEPCIÓN Y CONFORMIDAD.**

La recepción lo realizará el área de almacén y la conformidad será suscrita por el jefe del Programa de Vaso de Leche de la Municipalidad Provincial de Picota, la conformidad se emitirá en un plazo máximo de diez (10) días de producida la recepción, conteniendo lo señalado en el artículo 143 del Reglamento de la Ley de Contrataciones del Estado.

El pago se efectuará de conformidad a la propuesta presentada por el postor ganador de la buena pro.

Los precios unitarios del contrato serán aquellos que fueron consignados en la propuesta económica. Dichos precios, cuya estructura será invariable, no estarán sujetos al reajuste automático por escalamiento de precios. En ningún caso la municipalidad entregará adelanto alguno previo a la entrega de los productos materia del presente proceso de selección.

● **CUMPLIMIENTO DE LA LEY 27470**

De conformidad con el numeral 4.6 del artículo 4° de la Ley N° 27470, modificada por la Ley N° 27712. El requerimiento de producto proviene del Comité de Administración del Programa Vaso de Leche, que ha canalizado la decisión de los beneficiarios del distrito y/o provincia.

Cumplimiento de la Regulación Ministerial N° 711-2002-SA/DM según el gramaje de los productos que componen la ración.

8. **FORMULACIÓN DEL VALOR NUTRICIONAL DE LA RACIÓN ALIMENTARIA.**

Tabla 01: Insumos que contiene la ración alimentaria.

ALIMENTO	GRAMOS / RACIÓN
Mezcla de cereales precocidos de avena, quinua, con harina de maca, maíz tostado y harina de soya enriquecida con vitaminas y minerales.	46.30
Leche evaporada entera	35



● **Cuadro de unidades, raciones y precios.**

Producto	Cantidad g	S/.	Mezcla g	S/ Mezcla
Mezcla de cereales precocidos de avena, quinua, con harina de maca, maíz tostado y harina de soya enriquecida con vitaminas y minerales.	1000	8.00	46.30	0.37
Leche evaporada	410	4.50	35	0.38
Total		12.5	81.30	0.75

1. **Formulación**

Tabla N°1: Composición centesimal y nutricional del producto solicitado.

Código	Nombre del alimento	Cantidad (g)	Carbohidratos		Grasa		Proteínas	
			gramos	Kcal	gramos	Kcal	gramos	Kcal
A 7	Avena, hojuelas	19.000	11.70	46.82	0.76	6.84	2.53	10.11
A 59	Quinua, hojuelas	10.000	6.31	25.24	0.74	6.66	1.39	5.56
U 47	Maca, harina	5.000	3.52	14.06	0.21	1.85	0.44	1.74
A 102	Maíz tostado, harina	6.500	4.62	18.46	0.33	2.93	0.36	1.43

		Frejol soya, harina integral	2.000	0.18	0.74	0.46	4.14	0.75	2.99
K	2	Azúcar	3.800	3.71	14.82	0.00	0.00	0.00	0.00
-	-	Leche evaporada	35.000	3.47	13.86	2.28	20.48	2.10	8.40
TOTAL			81.30	33.51	134.00	4.78	42.90	7.57	30.23

- Los resultados presentados en esta tabla fueron calculados mediante la información publicada en *las tablas peruanas de composición de alimentos* publicadas en 2017 por el MINSA consideradas las más actuales. Así mismo cabe precisar que no se colocó el código de la leche evaporada, puesto que, se colocaron los nutrientes que figuran en la etiqueta nutricional del producto ofertado, en el apartado de *información nutricional* (anexo 1).
- A fin de querer corroborar la información adscrita a este documento, se debe considerar que el valor que figura en la columna de "carbohidratos" se relleno con la columna "carbohidratos disponibles" de las tablas peruanas de composición de alimentos 2017, ya que los carbohidratos totales son la suma de los carbohidratos disponibles más la fibra dietaria, siendo esta última un componente de los alimentos que no es digerido y/o metabolizado por el cuerpo humano, sino por la microbiota intestinal, dando un aporte energético de cero.

Tabla N°2: Resultados de la formulación y comparación con los parámetros establecidos por la RM N°711-2002-SA/DM.

RESULTADOS DE LA FORMULACIÓN	Cantidad (g)	Carbohidratos		Grasa		Proteínas	
		gramos	Kcal	gramos	Kcal	gramos	Kcal
Total	81.30	33.51	134.00	4.78	42.90	7.57	30.23
Energía total (Kcal)	207.11	134.00		42.90		30.23	
Porcentaje de distribución energética		64.70		20.71		14.60	
Requisitos Resolución Ministerial N° 711-2002-SA/DM		60%-68%		20%-25%		12%-15%	



En este cuadro se puede observar que la ración formulada aporta 207.11 kilocalorías, 33.51g de carbohidratos el cual representa el 64.70% del aporte calórico, así mismo hay 4.78g de grasa con un aporte calórico de 20.71% y finalmente de 7.57g de proteína con un aporte calórico de 14.60%. Todos estos valores se encuentran dentro de los rangos establecidos en el anexo 2.

APORTE ENERGÉTICO, PROTEÍNA, GRASA Y DE CARBOHIDRATO EN LA MEZCLA DE CEREALES VS APOORTE ENERGÉTICO SEGÚN NORMATIVA DEL PVL.

APORTE ENERGÉTICO EN KCAL DE LA MEZCLA DE CEREALES VS APOTE ENERGÉTICO SEGÚN NORMATIVA...

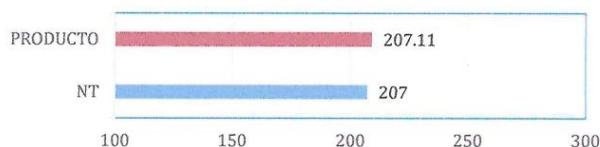

Como se observan en los cuadros los parámetros nutricionales se encuentran dentro de los parámetros aceptados según la normativa técnica peruana del programa vaso de leche garantizando el cumplimiento con este.

APORTE DE PROTEÍNA (%) DE LA MEZCLA DE CEREALES VS LOS PARÁMETROS DE LA NORMATIVA DEL PVL.

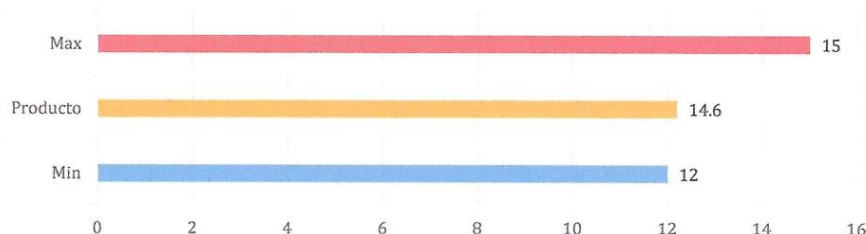

Como se observan en los cuadros los parámetros nutricionales se encuentran dentro de los parámetros aceptados según la normativa técnica peruana del programa vaso de leche garantizando el cumplimiento con este.



APORTE DE GRASA (%) DE LA MEZCLA DE CEREALES VS LOS PARÁMETROS DE LA NORMATIVA DEL PVL.

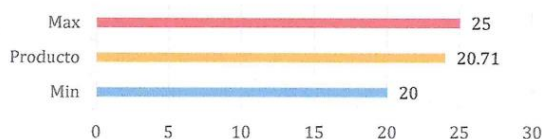

Como se observan en los cuadros los parámetros nutricionales se encuentran dentro de los parámetros aceptados según la normativa técnica peruana del programa vaso de leche garantizando el cumplimiento con este.

Como se observan en los cuadros los parámetros nutricionales se encuentran dentro de los parámetros aceptados según la normativa técnica peruana del programa vaso de leche garantizando el cumplimiento con este.

APORTE DE CARBOHIDRATO (%) DE LA MEZCLA DE CEREALES VS LOS PARÁMETROS DE LA NORMATIVA...

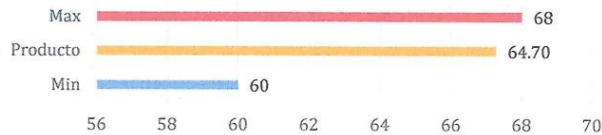

9. COSTOS Y CANTIDADES DE PRODUCTO NECESARIO PARA EL AÑO 2025 MUNICIPALIDAD PROVINCIAL DE PICOTA.

DISTRIBUCION DE INSUMOS:

CANTIDAD A ENTREGAR

RACIÓN: MEZCLA DE CEREALES PRECOCIDOS DE AVENA, QUINUA, CON HARINA DE MACA, MAÍZ TOSTADO Y HARINA DE SOYA ENRIQUECIDA CON VITAMINAS Y MINERALES + LECHE EVAPORADA ENTERA – 623 BENEFICIARIOS.



Producto 1: MEZCLA DE CEREALES PRECOCIDOS DE AVENA, QUINUA, CON HARINA DE MACA, MAÍZ TOSTADO Y HARINA DE SOYA ENRIQUECIDA CON VITAMINAS Y MINERALES.

MES	DÍA	N° BENEFICIARIOS	RACIÓN	Kg. MENSUALES
Febrero	28	623	46.3	807.6457
Marzo	31	623	46.3	894.1804
Abril	30	623	46.3	865.3355
Mayo	31	623	46.3	894.1804
Junio	30	623	46.3	865.3355
Julio	31	623	46.3	894.1804
Agosto	31	623	46.3	894.1804
Septiembre	30	623	46.3	865.3355
Octubre	31	623	46.3	894.1804
Noviembre	30	623	46.3	865.3355
Diciembre	31	623	46.3	894.1804
Total	334			9,634.07

Producto 2: LECHE EVAPORADA ENTERA

MES	DÍAS	N° BENEFICIARIOS	RACIÓN	Tarros / Mes
Febrero	28	623	35	1489
Marzo	31	623	35	1649
Abril	30	623	35	1595
Mayo	31	623	35	1649
Junio	30	623	35	1595
Julio	31	623	35	1649
Agosto	31	623	35	1649
Septiembre	30	623	35	1595
Octubre	31	623	35	1649
Noviembre	30	623	35	1595
Diciembre	31	623	35	1649
Total	334			17,763.00

10. CRONOGRAMA DE DISTRIBUCIÓN 2025.

MESES DE CONSUMO	FECHA DE ENTREGA PROVEEDOR A MUNICIPALIDAD
FEBRERO	DEL 22 AL 26 DE ENERO DEL 2025
MARZO	DEL 23 AL 29 DE FEBRERO DEL 2025
ABRIL	DEL 25 AL 29 DE MARZO DEL 2025
MAYO	DEL 22 AL 26 DE ABRIL DEL 2025
JUNIO	DEL 27 AL 31 DE MAYO DEL 2025
JULIO	DEL 24 AL 28 DE JUNIO DEL 2025
AGOSTO	DEL 24 AL 31 DE JULIO DEL 2025
SETIEMBRE	DEL 26 AL 30 DE AGOSTO DEL 2025
OCTUBRE	DEL 23 AL 27 DE SETIEMBRE DEL 2025
NOVIEMBRE	DEL 28 AL 31 DE OCTUBRE DEL 2025
DICIEMBRE	DEL 25 AL 29 DE NOVIEMBRE DEL 2025



11. FOCALIZACIÓN DE BENEFICIARIOS

La Municipalidad Provincial de Picota, a través del Programa Vaso de Leche, deberá atender en primera instancia la primera prioridad; pero si el presupuesto lo permite se atenderá a la segunda prioridad.

Asimismo, hay que manifestar que la atención de los beneficiarios debe atenderse por los 365 días del año.

GRUPO	PRIORIDAD	OBSERVACION
Niños de 0 a 6 años de edad.	Primera Prioridad	Debe de realizarse una mejor selección de este grupo, ya que el error de este proceso puede producir incumplimiento en cuanto a la primera prioridad.
Madres en periodo de gestación	Primera Prioridad	Recibe el producto desde el momento de su diagnóstico.
Madres en periodo de lactancia.	Primera Prioridad	Se debe tener en cuenta que la madre tiene que recibir hasta que el niño cumpla 6 meses de edad, luego el niño asumirá la recepción de la ración, no obstante, será decisión de la municipalidad, si les entrega a la madre y al hijo a la vez.
Niños de 07 a 13 años de edad.	Segunda Prioridad	Se debe priorizar aquellos niños que se encuentran en desnutrición, con pobreza y pobreza extrema.
Ancianos	Segunda Prioridad	La atención de este grupo debe ser especializada, debido que no se puede entregar a la ligera, productos como la leche evaporada, por la deficiencia de la flora intestinal y la disminución de los movimientos intestinales.
Discapacitados	Segunda Prioridad	Atención con grupo de apoyo, si el presupuesto lo permite y por decisión de la municipalidad.
Enfermos con TBC	Segunda Prioridad	Atención como grupo de apoyo, si el presupuesto lo permite y por decisión de la municipalidad.



12. RECOMENDACIONES.

Luego de un amplio análisis con respecto a la atención a los beneficiarios del Programa Vaso de Leche, se recomienda lo siguiente:

- Que, el Comité de Administración tome como propuesta las raciones mencionadas que se presentan en el informe, con el objetivo de tener una propuesta para compras futuras.
- La atención del Programa Vaso de Leche es los 334 días del año, cuyo objetivo principal es atender la prioridad 1 del programa.
- Con respecto a los micronutrientes, deberá establecerse en las bases administrativas la fortificación, en la misma escala establecida en la Resolución Ministerial N° 711-2002-SA/DM.
- Elaborar un plan de supervisión, monitoreo y capacitación a los beneficiarios del Programa Vaso de Leche.



Importante

Para determinar que los postores cuentan con las capacidades necesarias para ejecutar el contrato, el órgano encargado de las contrataciones o el comité de selección, según corresponda, incorpora los requisitos de calificación previstos por el área usuaria en el requerimiento, no pudiendo incluirse requisitos adicionales, ni distintos al siguiente:

3.2. REQUISITOS DE CALIFICACIÓN

A.	EXPERIENCIA DEL POSTOR EN LA ESPECIALIDAD
	<p><u>Requisitos:</u></p> <p>El postor debe acreditar un monto facturado acumulado equivalente a S/ 471,018.18 (Cuatrocientos setenta y un Mil dieciocho con 00/100 Soles), por la venta de bienes iguales o similares al objeto de la convocatoria, durante los ocho (8) años anteriores a la fecha de la presentación de ofertas que se computarán desde la fecha de la conformidad o emisión del comprobante de pago, según corresponda.</p> <p>En el caso de postores que declaren en el Anexo N° 1 tener la condición de micro y pequeña empresa, se acredita una experiencia de S/ 38,251.52 (Treinta y Ocho Mil Doscientos Cincuenta y Uno con 52/100 soles), por la venta de bienes iguales o similares al objeto de la convocatoria, durante los ocho (8) años anteriores a la fecha de la presentación de ofertas que se computarán desde la fecha de la conformidad o emisión del comprobante de pago, según corresponda. En el caso de consorcios, todos los integrantes deben contar con la condición de micro y pequeña empresa.</p> <p>Se consideran bienes similares a los siguientes: Leche evaporada entera en cualquiera de sus presentaciones y/o hojuelas o harinas de cereales, leguminosas, con azúcar o sin azúcar, con o sin Leche, entre otros productos que se encuentren en la misma línea de producción del producto solicitado.</p> <p><u>Acreditación:</u></p> <p>La experiencia del postor en la especialidad se acreditará con copia simple de (i) contratos u órdenes de compra, y su respectiva conformidad o constancia de prestación; o (ii) comprobantes de pago cuya cancelación se acredite documental y fehacientemente con voucher de depósito, nota de abono, reporte de estado de cuenta, cualquier otro documento emitido por Entidad del sistema financiero que acredite el abono o mediante cancelación en el mismo comprobante de pago¹¹, correspondientes a un máximo de veinte (20) contrataciones.</p> <p>En caso los postores presenten varios comprobantes de pago para acreditar una sola contratación, se debe acreditar que corresponden a dicha contratación; de lo contrario, se asumirá que los comprobantes acreditan contrataciones independientes, en cuyo caso solo se considerará, para la evaluación, las veinte (20) primeras contrataciones indicadas en el Anexo N° 8 referido a la Experiencia del Postor en la Especialidad.</p> <p>En el caso de suministro, solo se considera como experiencia la parte del contrato que haya sido ejecutada durante los ocho (8) años anteriores a la fecha de presentación de ofertas, debiendo adjuntarse copia de las conformidades correspondientes a tal parte o los respectivos comprobantes de pago cancelados.</p> <p>En los casos que se acredite experiencia adquirida en consorcio, debe presentarse la promesa de consorcio o el contrato de consorcio del cual se desprenda fehacientemente el porcentaje de las obligaciones que se asumió en el contrato presentado; de lo contrario, no se computará la experiencia proveniente de dicho contrato.</p> <p>Asimismo, cuando se presenten contratos derivados de procesos de selección convocados antes del 20.09.2012, la calificación se ceñirá al método descrito en la Directiva "Participación de Proveedores en Consorcio en las Contrataciones del Estado", debiendo presumirse que el porcentaje de las obligaciones equivale al porcentaje de participación de la promesa de consorcio o del contrato de consorcio. En caso que en dichos documentos no se consigne el porcentaje de participación se presumirá que las obligaciones se ejecutaron en partes iguales.</p> <p>Si el titular de la experiencia no es el postor, consignar si dicha experiencia corresponde a la matriz en caso que el postor sea sucursal, o fue transmitida por reorganización societaria, debiendo acompañar</p>

¹¹ Cabe precisar que, de acuerdo con la **Resolución N° 0065-2018-TCE-S1 del Tribunal de Contrataciones del Estado**:

"... el solo sello de cancelado en el comprobante, cuando ha sido colocado por el propio postor, no puede ser considerado como una acreditación que produzca fehaciencia en relación a que se encuentra cancelado. Admitir ello equivaldría a considerar como válida la sola declaración del postor afirmando que el comprobante de pago ha sido cancelado"

(...)

"Situación diferente se suscita ante el sello colocado por el cliente del postor [sea utilizando el término "cancelado" o "pagado"] supuesto en el cual sí se contaría con la declaración de un tercero que brinde certeza, ante la cual debiera reconocerse la validez de la experiencia".

	<p>la documentación sustentatoria correspondiente.</p> <p>Si el postor acredita experiencia de una persona absorbida como consecuencia de una reorganización societaria, debe presentar adicionalmente el Anexo N° 9.</p> <p>Cuando en los contratos, órdenes de compra o comprobantes de pago el monto facturado se encuentre expresado en moneda extranjera, debe indicarse el tipo de cambio venta publicado por la Superintendencia de Banca, Seguros y AFP correspondiente a la fecha de suscripción del contrato, de emisión de la orden de compra o de cancelación del comprobante de pago, según corresponda.</p> <p>Sin perjuicio de lo anterior, los postores deben llenar y presentar el Anexo N° 8 referido a la Experiencia del Postor en la Especialidad.</p> <div><p>Importante</p><p><i>En el caso de consorcios, solo se considera la experiencia de aquellos integrantes que se hayan comprometido, según la promesa de consorcio, a ejecutar el objeto materia de la convocatoria, conforme a la Directiva “Participación de Proveedores en Consorcio en las Contrataciones del Estado”.</i></p></div>
--	--

Importante

- *Si como resultado de una consulta u observación corresponde precisarse o ajustarse el requerimiento, se solicita la autorización del área usuaria y se pone de conocimiento de tal hecho a la dependencia que aprobó el expediente de contratación, de conformidad con el numeral 72.3 del artículo 72 del Reglamento.*
- *El cumplimiento de las Especificaciones Técnicas se realiza mediante la presentación de una declaración jurada. De ser el caso, adicionalmente la Entidad puede solicitar documentación que acredite el cumplimiento del algún componente de las características y/o requisitos funcionales. Para dicho efecto, consignará de manera detallada los documentos que deben presentar los postores en el literal i) del numeral 2.2.1.1 de esta sección de las bases.*
- *Los requisitos de calificación determinan si los postores cuentan con las capacidades necesarias para ejecutar el contrato, lo que debe ser acreditado documentalmente, y no mediante declaración jurada.*

**CAPÍTULO IV
FACTORES DE EVALUACIÓN**

La evaluación se realiza sobre la base de cien (100) puntos.

Para determinar la oferta con el mejor puntaje y el orden de prelación de las ofertas, se considera lo siguiente:

FACTOR DE EVALUACIÓN	PUNTAJE / METODOLOGÍA PARA SU ASIGNACIÓN
A. PRECIO	
<p><u>Evaluación:</u></p> <p>Se evaluará considerando el precio ofertado por el postor.</p> <p><u>Acreditación:</u></p> <p>Se acreditará mediante el documento que contiene el precio de la oferta (Anexo N°6).</p>	<p>La evaluación consistirá en otorgar el máximo puntaje a la oferta de precio más bajo y otorgar a las demás ofertas puntajes inversamente proporcionales a sus respectivos precios, según la siguiente fórmula:</p> $P_i = \frac{O_m \times PMP}{O_i}$ <p>i= Oferta P_i= Puntaje de la oferta a evaluar O_i=Precio i O_m= Precio de la oferta más baja PMP=Puntaje máximo del precio</p> <p style="text-align: right;">50 puntos</p>

Puntaje: Hasta 50 puntos

FACTORES DE EVALUACIÓN	50 puntos
B. VALORES NUTRICIONALES	
<p><u>Evaluación:</u></p> <p>Se evaluará en función a la mejora de los valores nutricionales establecidos en las especificaciones técnicas.</p> <p><u>Acreditación:</u></p> <p>Se acreditará mediante Declaración Jurada.</p>	<p>(Máximo 20 puntos)</p> <p><u>Mezcla de cereales</u></p> <p>➤ Proteínas:</p> <ul style="list-style-type: none"> • De 11.13 g. a más. 05 puntos • De 9.59 g. a 11.12 g. 03 puntos <p>➤ Energía:</p> <ul style="list-style-type: none"> • De 340 kcal a más. 05 puntos • De 338 kcal a 340 kcal 03 puntos <p><u>Leche evaporada</u></p> <p>➤ Proteínas:</p> <ul style="list-style-type: none"> • De 6.11 g a más. 05 puntos • De 5.96 g a 6.10 g. 02 puntos <p>➤ Energía:</p> <ul style="list-style-type: none"> • De 131.56 kcal a más. 05 puntos De 130.91 kcal a 131.55 kcal. 01 puntos
C. CONDICIONES DE PROCESAMIENTO	

<p><u>Evaluación:</u> Se evaluará las condiciones físicas y requisitos sanitarios al que estén sujetas la fabricación, almacenamiento y distribución de los alimentos producidos a base de granos y otros, para garantizar su calidad sanitaria e inocuidad en protección de la salud de los consumidores beneficiarios de los programas sociales de alimentación.</p> <p><u>Acreditación:</u> Se acreditará con el Certificado Oficial Higiénico Sanitario de Planta otorgado por una certificadora acreditada por INACAL</p>	<p style="text-align: center;">(Máximo 10 puntos)</p> <p>Certificado de Inspección Higiénico Sanitario de la planta.</p> <p>Mezcla de cereales</p> <ul style="list-style-type: none"> • De 98.00 a 100 pto 05 puntos • De 96.00 a 97.99 pto 03 puntos <p>Leche evaporada</p> <ul style="list-style-type: none"> • De 98.00 a 100 pto 05 puntos • De 96.00 a 97.99 pto 03 puntos
D. PORCENTAJES DE COMPONENTES NACIONALES	
<p><u>Evaluación:</u> Se evaluará la procedencia u origen de los productos y de los insumos utilizados en la elaboración del bien ofertado, otorgándole puntaje por encima del mínimo legal (90% de componentes nacionales).</p> <p>Cuando el requerimiento sea adquirir un producto 100% nacional, el presente factor de evaluación no debe ser considerado.</p>	<p style="text-align: center;">(Máximo 18 puntos)</p> <p>Mezcla de cereales</p> <ul style="list-style-type: none"> • De 94.01% a 100.00%. 09 puntos • De 93.00% a 94%. 03 puntos <p>Leche evaporada</p> <ul style="list-style-type: none"> • De 94.01% a 100.00%. 09 puntos • De 93.01% a 94%. 03 puntos
<p style="text-align: center;">FACTORES DE EVALUACIÓN</p> <p><u>Acreditación:</u> Se acreditará mediante la presentación de una declaración jurada.</p>	<p style="text-align: center;">50 puntos</p>
E. PREFERENCIA DE LOS CONSUMIDORES BENEFICIARIOS	
<p><u>Evaluación:</u> Se evaluará el nivel de aceptación de los beneficiarios que pertenecen al Programa del Vaso de Leche a los productos ofertados.</p> <p><u>Acreditación:</u> Copia simple del certificado de aceptabilidad acorde con el procedimiento consignado en el Anexo N° 4.</p> <p>El certificado debe haber sido emitido por laboratorios, organismos de inspección u otras certificadoras acreditados para ello según la norma ISO 4121:2003 o la Norma Técnica Peruana equivalente (NTP-ISO 4121:2008, revisada el 2019), ya sea ante el INACAL (antes INDECOPI) u otro organismo acreditador que cuente con reconocimiento internacional.¹¹</p>	<p style="text-align: center;">(Máximo 02 puntos)</p> <p>Porcentaje de aceptabilidad Leche Evaporada y todo tipo de Hojuelas.</p> <p>De 98.00% a 100.00%. 2 puntos</p> <p>De 95.00% a 97.99%. 1 puntos</p>
PUNTAJE TOTAL	100 puntos¹²

Importante

Los factores de evaluación elaborados por el órgano encargado de las contrataciones o el comité de selección, según corresponda, son objetivos y guardan vinculación, razonabilidad y proporcionalidad con el objeto de la contratación. Asimismo, estos no pueden calificar con puntaje el cumplimiento de las Especificaciones Técnicas ni los requisitos de calificación.

CAPÍTULO V PROFORMA DEL CONTRATO

Importante

Dependiendo del objeto del contrato, de resultar indispensable, puede incluirse cláusulas adicionales o la adecuación de las propuestas en el presente documento, las que en ningún caso pueden contemplar disposiciones contrarias a la normativa vigente ni a lo señalado en este capítulo.

Conste por el presente documento, la contratación del suministro de [CONSIGNAR LA DENOMINACIÓN DE LA CONVOCATORIA], que celebra de una parte [CONSIGNAR EL NOMBRE DE LA ENTIDAD], en adelante LA ENTIDAD, con RUC N° [.....], con domicilio legal en [.....], representada por [.....], identificado con DNI N° [.....], y de otra parte [.....], con RUC N° [.....], con domicilio legal en [.....], inscrita en la Ficha N° [.....] Asiento N° [.....] del Registro de Personas Jurídicas de la ciudad de [.....], debidamente representado por su Representante Legal, [.....], con DNI N° [.....], según poder inscrito en la Ficha N° [.....], Asiento N° [.....] del Registro de Personas Jurídicas de la ciudad de [.....], a quien en adelante se le denominará EL CONTRATISTA en los términos y condiciones siguientes:

CLÁUSULA PRIMERA: ANTECEDENTES

Con fecha [.....], el órgano encargado de las contrataciones o el comité de selección, según corresponda, adjudicó la buena pro de la **ADJUDICACIÓN SIMPLIFICADA N°[CONSIGNAR NOMENCLATURA DEL PROCEDIMIENTO DE SELECCIÓN]** para la contratación de [CONSIGNAR LA DENOMINACIÓN DE LA CONVOCATORIA], a [INDICAR NOMBRE DEL GANADOR DE LA BUENA PRO], cuyos detalles e importe constan en los documentos integrantes del presente contrato.

CLÁUSULA SEGUNDA: OBJETO

El presente contrato tiene por objeto [CONSIGNAR EL OBJETO DE LA CONTRATACIÓN].

CLÁUSULA TERCERA: MONTO CONTRACTUAL

El monto total del presente contrato asciende a [CONSIGNAR MONEDA Y MONTO], que incluye todos los impuestos de Ley.

Este monto comprende el costo de los bienes, todos los tributos, seguros, transporte, inspecciones, pruebas y, de ser el caso, los costos laborales conforme a la legislación vigente, así como cualquier otro concepto que pueda tener incidencia sobre la ejecución de la prestación materia del presente contrato.

CLÁUSULA CUARTA: DEL PAGO¹²

LA ENTIDAD se obliga a pagar la contraprestación a EL CONTRATISTA en [INDICAR MONEDA], en [INDICAR EL DETALLE DE LOS PAGOS PERIÓDICOS], luego de la recepción formal y completa de la documentación correspondiente, según lo establecido en el artículo 171 del Reglamento de la Ley de Contrataciones del Estado.

Para tal efecto, el responsable de otorgar la conformidad de la prestación deberá hacerlo en un plazo que no excederá de los siete (7) días de producida la recepción, salvo que se requiera efectuar pruebas que permitan verificar el cumplimiento de la obligación, en cuyo caso la conformidad se emite en un plazo máximo de quince (15) días, bajo responsabilidad de dicho funcionario.

LA ENTIDAD debe efectuar el pago dentro de los diez (10) días calendario siguientes de otorgada la conformidad de los bienes, siempre que se verifiquen las condiciones establecidas en el contrato para ello, bajo responsabilidad del funcionario competente.

¹² En cada caso concreto, dependiendo de la naturaleza del contrato, podrá adicionarse la información que resulte pertinente a efectos de generar el pago.

En caso de retraso en el pago por parte de LA ENTIDAD, salvo que se deba a caso fortuito o fuerza mayor, EL CONTRATISTA tendrá derecho al pago de intereses legales conforme a lo establecido en el artículo 39 de la Ley de Contrataciones del Estado y en el artículo 171 de su Reglamento, los que se computan desde la oportunidad en que el pago debió efectuarse.

CLÁUSULA QUINTA: DEL PLAZO DE LA EJECUCIÓN DE LA PRESTACIÓN

El plazo de ejecución del presente contrato es de [.....], el mismo que se computa desde [CONSIGNAR SI ES DEL DÍA SIGUIENTE DEL PERFECCIONAMIENTO DEL CONTRATO, DESDE LA FECHA QUE SE ESTABLEZCA EN EL CONTRATO O DESDE LA FECHA EN QUE SE CUMPLAN LAS CONDICIONES PREVISTAS EN EL CONTRATO PARA EL INICIO DE LA EJECUCIÓN, DEBIENDO INDICAR LAS MISMAS EN ESTE ULTIMO CASO. EN LA MODALIDAD DE LLAVE EN MANO DETALLAR EL PLAZO DE ENTREGA, SU INSTALACIÓN Y PUESTA EN FUNCIONAMIENTO].

Importante para la Entidad

En el caso de contratación de prestaciones accesorias, se puede incluir la siguiente cláusula:

CLÁUSULA: PRESTACIONES ACCESORIAS¹³

“Las prestaciones accesorias tienen por objeto [CONSIGNAR EL OBJETO DE LAS PRESTACIONES ACCESORIAS].

El monto de las prestaciones accesorias asciende a [CONSIGNAR MONEDA Y MONTO], que incluye todos los impuestos de Ley.

El plazo de ejecución de las prestaciones accesorias es de [.....], el mismo que se computa desde [CONSIGNAR SI ES DEL DÍA SIGUIENTE DEL CUMPLIMIENTO DE LAS PRESTACIONES PRINCIPALES, DESDE LA FECHA QUE SE ESTABLEZCA EN EL CONTRATO O DESDE LA FECHA EN QUE SE CUMPLAN LAS CONDICIONES PREVISTAS EN EL CONTRATO PARA EL INICIO DE LA EJECUCIÓN DE LAS PRESTACIONES ACCESORIAS, DEBIENDO INDICAR LAS MISMAS EN ESTE ULTIMO CASO].

[DE SER EL CASO, INCLUIR OTROS ASPECTOS RELACIONADOS A LA EJECUCIÓN DE LAS PRESTACIONES ACCESORIAS].”

Incorporar a las bases o eliminar, según corresponda

CLÁUSULA SEXTA: PARTES INTEGRANTES DEL CONTRATO

El presente contrato está conformado por las bases integradas, la oferta ganadora, así como los documentos derivados del procedimiento de selección que establezcan obligaciones para las partes.

CLÁUSULA SÉTIMA: GARANTÍAS

EL CONTRATISTA entregó al perfeccionamiento del contrato la respectiva garantía incondicional, solidaria, irrevocable, y de realización automática en el país al solo requerimiento, a favor de LA ENTIDAD, por los conceptos, montos y vigencias siguientes:

- De fiel cumplimiento del contrato: [CONSIGNAR EL MONTO], a través de la [INDICAR EL TIPO DE GARANTÍA PRESENTADA] N° [INDICAR NÚMERO DEL DOCUMENTO] emitida por [SEÑALAR EMPRESA QUE LA EMITE]. Monto que es equivalente al diez por ciento (10%) del monto del contrato original, la misma que debe mantenerse vigente hasta la conformidad de la recepción de la prestación.

¹³ De conformidad con la Directiva sobre prestaciones accesorias, los contratos relativos al cumplimiento de la(s) prestación(es) principal(es) y de la(s) prestación(es) accesorias, pueden estar contenidos en uno o dos documentos. En el supuesto que ambas prestaciones estén contenidas en un mismo documento, estas deben estar claramente diferenciadas, debiendo indicarse entre otros aspectos, el precio y plazo de cada prestación.

Importante

Al amparo de lo dispuesto en el numeral 149.4 del artículo 149 del Reglamento de la Ley de Contrataciones del Estado, en el caso de contratos periódicos de suministro de bienes, si el postor ganador de la buena pro solicita la retención del diez por ciento (10%) del monto del contrato original como garantía de fiel cumplimiento de contrato, debe consignarse lo siguiente:

- *“De fiel cumplimiento del contrato: [CONSIGNAR EL MONTO], a través de la retención que debe efectuar LA ENTIDAD, durante la primera mitad del número total de pagos a realizarse, de forma prorrateada, con cargo a ser devuelto a la finalización del mismo.”*

En el caso que corresponda, consignar lo siguiente:

- Garantía fiel cumplimiento por prestaciones accesorias: [CONSIGNAR EL MONTO], a través de la [INDICAR EL TIPO DE GARANTÍA PRESENTADA] N° [INDICAR NÚMERO DEL DOCUMENTO] emitida por [SEÑALAR EMPRESA QUE LA EMITE], la misma que debe mantenerse vigente hasta el cumplimiento total de las obligaciones garantizadas.

Importante

Al amparo de lo dispuesto en el numeral 151.2 del artículo 151 del Reglamento de la Ley de Contrataciones del Estado, si el postor ganador de la buena pro solicita la retención del diez por ciento (10%) del monto del contrato de la prestación accesorio como garantía de fiel cumplimiento de prestaciones accesorias, debe consignarse lo siguiente:

“De fiel cumplimiento por prestaciones accesorias: [CONSIGNAR EL MONTO], a través de la retención que debe efectuar LA ENTIDAD, durante la primera mitad del número total de pagos a realizarse, de forma prorrateada, con cargo a ser devuelto a la finalización del mismo.”

Importante

De conformidad con el artículo 152 del Reglamento, no se constituirá garantía de fiel cumplimiento del contrato ni garantía de fiel cumplimiento por prestaciones accesorias, en contratos cuyos montos sean iguales o menores a doscientos mil Soles (S/ 200,000.00). Dicha excepción también aplica a los contratos derivados de procedimientos de selección por relación de ítems, cuando el monto del ítem adjudicado o la sumatoria de los montos de los ítems adjudicados no supere el monto señalado anteriormente.

CLÁUSULA OCTAVA: EJECUCIÓN DE GARANTÍAS POR FALTA DE RENOVACIÓN

LA ENTIDAD puede solicitar la ejecución de las garantías cuando EL CONTRATISTA no las hubiere renovado antes de la fecha de su vencimiento, conforme a lo dispuesto en el literal a) del numeral 155.1 del artículo 155 del Reglamento de la Ley de Contrataciones del Estado.

Importante para la Entidad

Sólo en el caso que la Entidad hubiese previsto otorgar adelanto, se debe incluir la siguiente cláusula:

CLÁUSULA NOVENA: ADELANTO DIRECTO

“LA ENTIDAD otorgará [CONSIGNAR NÚMERO DE ADELANTOS A OTORGARSE] adelantos directos por el [CONSIGNAR PORCENTAJE QUE NO DEBE EXCEDER DEL 30% DEL MONTO DEL CONTRATO ORIGINAL] del monto del contrato original.

EL CONTRATISTA debe solicitar los adelantos dentro de [CONSIGNAR EL PLAZO Y OPORTUNIDAD PARA LA SOLICITUD], adjuntando a su solicitud la garantía por adelantos mediante carta fianza o póliza de caución acompañada del comprobante de pago correspondiente. Vencido dicho plazo no procederá la solicitud.

LA ENTIDAD debe entregar el monto solicitado dentro de [CONSIGNAR EL PLAZO] siguientes a la presentación de la solicitud del contratista.”

Incorporar a las bases o eliminar, según corresponda.

CLÁUSULA DÉCIMA: RECEPCIÓN Y CONFORMIDAD DE LA PRESTACIÓN

La recepción y conformidad de la prestación se regula por lo dispuesto en el artículo 168 del Reglamento de la Ley de Contrataciones del Estado. La recepción será otorgada por [CONSIGNAR EL ÁREA O UNIDAD ORGÁNICA DE ALMACÉN O LA QUE HAGA SUS VECES] y la conformidad será otorgada por [CONSIGNAR EL ÁREA O UNIDAD ORGÁNICA QUE OTORGARÁ LA CONFORMIDAD] en el plazo máximo de [CONSIGNAR SIETE (7) DÍAS O MÁXIMO QUINCE (15) DÍAS, EN CASO SE REQUIERA EFECTUAR PRUEBAS QUE PERMITAN VERIFICAR EL CUMPLIMIENTO DE LA OBLIGACIÓN] días de producida la recepción.

De existir observaciones, LA ENTIDAD las comunica al CONTRATISTA, indicando claramente el sentido de estas, otorgándole un plazo para subsanar no menor de dos (2) ni mayor de ocho (8) días. Dependiendo de la complejidad o sofisticación de las subsanaciones a realizar el plazo para subsanar no puede ser menor de cinco (5) ni mayor de quince (15) días. Si pese al plazo otorgado, EL CONTRATISTA no cumpliera a cabalidad con la subsanación, LA ENTIDAD puede otorgar al CONTRATISTA periodos adicionales para las correcciones pertinentes. En este supuesto corresponde aplicar la penalidad por mora desde el vencimiento del plazo para subsanar.

Este procedimiento no resulta aplicable cuando los bienes manifiestamente no cumplan con las características y condiciones ofrecidas, en cuyo caso LA ENTIDAD no efectúa la recepción o no otorga la conformidad, según corresponda, debiendo considerarse como no ejecutada la prestación, aplicándose la penalidad que corresponda por cada día de atraso.

CLÁUSULA UNDÉCIMA: DECLARACIÓN JURADA DEL CONTRATISTA

EL CONTRATISTA declara bajo juramento que se compromete a cumplir las obligaciones derivadas del presente contrato, bajo sanción de quedar inhabilitado para contratar con el Estado en caso de incumplimiento.

CLÁUSULA DUODÉCIMA: RESPONSABILIDAD POR VICIOS OCULTOS

La recepción conforme de la prestación por parte de LA ENTIDAD no enerva su derecho a reclamar posteriormente por defectos o vicios ocultos, conforme a lo dispuesto por los artículos 40 de la Ley de Contrataciones del Estado y 173 de su Reglamento.

El plazo máximo de responsabilidad del contratista es de [CONSIGNAR TIEMPO EN AÑOS, NO MENOR DE UN (1) AÑO] año(s) contado a partir de la conformidad otorgada por LA ENTIDAD.

CLÁUSULA DÉCIMA TERCERA: PENALIDADES

Si EL CONTRATISTA incurre en retraso injustificado en la ejecución de las prestaciones objeto del contrato, LA ENTIDAD le aplica automáticamente una penalidad por mora por cada día de atraso, de acuerdo a la siguiente fórmula:

$$\text{Penalidad Diaria} = \frac{0.10 \times \text{monto vigente}}{F \times \text{plazo vigente en días}}$$

Donde:

F = 0.25 para plazos mayores a sesenta (60) días o;

F = 0.40 para plazos menores o iguales a sesenta (60) días.

El retraso se justifica a través de la solicitud de ampliación de plazo debidamente aprobado. Adicionalmente, se considera justificado el retraso y en consecuencia no se aplica penalidad, cuando EL CONTRATISTA acredite, de modo objetivamente sustentado, que el mayor tiempo transcurrido no le resulta imputable. En este último caso la calificación del retraso como justificado por parte de LA ENTIDAD no da lugar al pago de gastos generales ni costos directos de ningún tipo, conforme el numeral 162.5 del artículo 162 del Reglamento de la Ley de Contrataciones del Estado.

Importante

De haberse previsto establecer penalidades distintas a la penalidad por mora, incluir dichas penalidades, los supuestos de aplicación de penalidad, la forma de cálculo de la penalidad para cada supuesto y el procedimiento mediante el cual se verifica el supuesto a penalizar, conforme el artículo 163 del Reglamento de la Ley de Contrataciones del Estado.

Estas penalidades se deducen de los pagos a cuenta o del pago final, según corresponda; o si fuera necesario, se cobra del monto resultante de la ejecución de la garantía de fiel cumplimiento.

Estos dos (2) tipos de penalidades pueden alcanzar cada una un monto máximo equivalente al diez por ciento (10%) del monto del contrato vigente, o de ser el caso, del ítem que debió ejecutarse.

Cuando se llegue a cubrir el monto máximo de la penalidad por mora o el monto máximo para otras penalidades, de ser el caso, LA ENTIDAD puede resolver el contrato por incumplimiento.

CLÁUSULA DÉCIMA CUARTA: RESOLUCIÓN DEL CONTRATO

Cualquiera de las partes puede resolver el contrato, de conformidad con el numeral 32.3 del artículo 32 y artículo 36 de la Ley de Contrataciones del Estado, y el artículo 164 de su Reglamento. De darse el caso, LA ENTIDAD procederá de acuerdo a lo establecido en el artículo 165 del Reglamento de la Ley de Contrataciones del Estado.

CLÁUSULA DÉCIMA QUINTA: RESPONSABILIDAD DE LAS PARTES

Cuando se resuelva el contrato por causas imputables a algunas de las partes, se debe resarcir los daños y perjuicios ocasionados, a través de la indemnización correspondiente. Ello no obsta la aplicación de las sanciones administrativas, penales y pecuniarias a que dicho incumplimiento diere lugar, en el caso que éstas correspondan.

Lo señalado precedentemente no exime a ninguna de las partes del cumplimiento de las demás obligaciones previstas en el presente contrato.

CLÁUSULA DÉCIMA SEXTA: ANTICORRUPCIÓN

EL CONTRATISTA declara y garantiza no haber, directa o indirectamente, o tratándose de una persona jurídica a través de sus socios, integrantes de los órganos de administración, apoderados, representantes legales, funcionarios, asesores o personas vinculadas a las que se refiere el artículo 7 del Reglamento de la Ley de Contrataciones del Estado, ofrecido, negociado o efectuado, cualquier pago o, en general, cualquier beneficio o incentivo ilegal en relación al contrato.

Asimismo, el CONTRATISTA se obliga a conducirse en todo momento, durante la ejecución del contrato, con honestidad, probidad, veracidad e integridad y de no cometer actos ilegales o de corrupción, directa o indirectamente o a través de sus socios, accionistas, participacionistas, integrantes de los órganos de administración, apoderados, representantes legales, funcionarios, asesores y personas vinculadas a las que se refiere el artículo 7 del Reglamento de la Ley de Contrataciones del Estado.

Además, EL CONTRATISTA se compromete a i) comunicar a las autoridades competentes, de manera directa y oportuna, cualquier acto o conducta ilícita o corrupta de la que tuviera conocimiento; y ii) adoptar medidas técnicas, organizativas y/o de personal apropiadas para evitar los referidos actos o prácticas.

Finalmente, EL CONTRATISTA se compromete a no colocar a los funcionarios públicos con los que deba interactuar, en situaciones reñidas con la ética. En tal sentido, reconoce y acepta la prohibición de ofrecerles a éstos cualquier tipo de obsequio, donación, beneficio y/o gratificación, ya sea de bienes o servicios, cualquiera sea la finalidad con la que se lo haga.

CLÁUSULA DÉCIMA SÉTIMA: MARCO LEGAL DEL CONTRATO

Sólo en lo no previsto en este contrato, en la Ley de Contrataciones del Estado y su Reglamento, en las directivas que emita el OSCE y demás normativa especial que resulte aplicable, serán de aplicación supletoria las disposiciones pertinentes del Código Civil vigente, cuando corresponda, y demás normas de derecho privado.

CLÁUSULA DÉCIMA OCTAVA: SOLUCIÓN DE CONTROVERSIAS¹⁴

Las controversias que surjan entre las partes durante la ejecución del contrato se resuelven mediante conciliación o arbitraje, según el acuerdo de las partes.

Cualquiera de las partes tiene derecho a iniciar el arbitraje a fin de resolver dichas controversias dentro del plazo de caducidad previsto en la Ley de Contrataciones del Estado y su Reglamento.

Facultativamente, cualquiera de las partes tiene el derecho a solicitar una conciliación dentro del plazo de caducidad correspondiente, según lo señalado en el artículo 224 del Reglamento de la Ley de Contrataciones del Estado, sin perjuicio de recurrir al arbitraje, en caso no se llegue a un acuerdo entre ambas partes o se llegue a un acuerdo parcial. Las controversias sobre nulidad del contrato solo pueden ser sometidas a arbitraje.

El Laudo arbitral emitido es inapelable, definitivo y obligatorio para las partes desde el momento de su notificación, según lo previsto en el numeral 45.21 del artículo 45 de la Ley de Contrataciones del Estado.

CLÁUSULA DÉCIMA NOVENA: FACULTAD DE ELEVAR A ESCRITURA PÚBLICA

Cualquiera de las partes puede elevar el presente contrato a Escritura Pública corriendo con todos los gastos que demande esta formalidad.

CLÁUSULA VIGÉSIMA: DOMICILIO PARA EFECTOS DE LA EJECUCIÓN CONTRACTUAL

Las partes declaran el siguiente domicilio para efecto de las notificaciones que se realicen durante la ejecución del presente contrato:

DOMICILIO DE LA ENTIDAD: [.....]

DOMICILIO DEL CONTRATISTA: [CONSIGNAR EL DOMICILIO SEÑALADO POR EL POSTOR GANADOR DE LA BUENA PRO AL PRESENTAR LOS REQUISITOS PARA EL PERFECCIONAMIENTO DEL CONTRATO]

La variación del domicilio aquí declarado de alguna de las partes debe ser comunicada a la otra parte, formalmente y por escrito, con una anticipación no menor de quince (15) días calendario.

De acuerdo con las bases integradas, la oferta y las disposiciones del presente contrato, las partes lo firman por duplicado en señal de conformidad en la ciudad de [.....] al [CONSIGNAR FECHA].

“LA ENTIDAD”

“EL CONTRATISTA”

¹⁴ De acuerdo con el numeral 225.3 del artículo 225 del Reglamento, las partes pueden recurrir al arbitraje ad hoc cuando las controversias deriven de procedimientos de selección cuyo valor estimado sea menor o igual a cinco millones con 00/100 soles (S/ 5 000 000,00).

ANEXOS

ANEXO N° 1

DECLARACIÓN JURADA DE DATOS DEL POSTOR

Señores

COMITÉ DE SELECCIÓN, SEGÚN CORRESPONDA]

ADJUDICACIÓN SIMPLIFICADA N° 001-2025-MPP/CS-PRIMERA CONVOCATORIA

Presente.-

El que se suscribe, [.....], postor y/o Representante Legal de [CONSIGNAR EN CASO DE SER PERSONA JURÍDICA], identificado con [CONSIGNAR TIPO DE DOCUMENTO DE IDENTIDAD] N° [CONSIGNAR NÚMERO DE DOCUMENTO DE IDENTIDAD], con poder inscrito en la localidad de [CONSIGNAR EN CASO DE SER PERSONA JURÍDICA] en la Ficha N° [CONSIGNAR EN CASO DE SER PERSONA JURÍDICA] Asiento N° [CONSIGNAR EN CASO DE SER PERSONA JURÍDICA], **DECLARO BAJO JURAMENTO** que la siguiente información se sujeta a la verdad:

Nombre, Denominación o Razón Social :			
Domicilio Legal :			
RUC :	Teléfono(s) :		
MYPE ¹⁵		Sí	No
Correo electrónico :			

Autorización de notificación por correo electrónico:

Autorizo que se notifiquen al correo electrónico indicado las siguientes actuaciones:

1. Solicitud de la descripción a detalle de todos los elementos constitutivos de la oferta.
2. Solicitud de reducción de la oferta económica.
3. Solicitud de subsanación de los requisitos para perfeccionar el contrato.
4. Solicitud para presentar los documentos para perfeccionar el contrato, según orden de prelación, de conformidad con lo previsto en el artículo 141 del Reglamento.
5. Respuesta a la solicitud de acceso al expediente de contratación.
6. Notificación de la orden de compra¹⁶

Asimismo, me comprometo a remitir la confirmación de recepción, en el plazo máximo de dos (2) días hábiles de recibida la comunicación.

[CONSIGNAR CIUDAD Y FECHA]

.....
Firma, Nombres y Apellidos del postor o Representante legal, según corresponda

Importante

La notificación dirigida a la dirección de correo electrónico consignada se entenderá válidamente efectuada cuando la Entidad reciba acuse de recepción.

Importante

¹⁵ Esta información será verificada por la Entidad en la página web del Ministerio de Trabajo y Promoción del Empleo en la sección consulta de empresas acreditadas en el REMYPE en el link <http://www2.trabajo.gob.pe/servicios-en-linea-2-2/> y se tendrá en consideración, en caso el postor ganador de la buena pro solicite la retención del diez por ciento (10%) del monto del contrato, en calidad de garantía de fiel cumplimiento, en los contratos periódicos de suministro de bienes, según lo señalado en el numeral 149.4 del artículo 149 y numeral 151.2 del artículo 151 del Reglamento. Asimismo, dicha información se tendrá en cuenta en caso de empate, conforme a lo previsto en el artículo 91 del Reglamento.

¹⁶ Cuando el monto del valor estimado del procedimiento o del ítem no supere los doscientos mil Soles (S/ 200 000.00), en caso se haya optado por perfeccionar el contrato con una orden de compra.

Cuando se trate de consorcios, la declaración jurada es la siguiente:

ANEXO N° 1

DECLARACIÓN JURADA DE DATOS DEL POSTOR

Señores

COMITÉ DE SELECCIÓN, SEGÚN CORRESPONDA]

ADJUDICACIÓN SIMPLIFICADA N° 001-2025-MPP/CS-PRIMERA CONVOCATORIA

Presente.-

Presente.-

El que se suscribe, [.....], representante común del consorcio [CONSIGNAR EL NOMBRE DEL CONSORCIO], identificado con [CONSIGNAR TIPO DE DOCUMENTO DE IDENTIDAD] N° [CONSIGNAR NÚMERO DE DOCUMENTO DE IDENTIDAD], **DECLARO BAJO JURAMENTO** que la siguiente información se sujeta a la verdad:

Datos del consorciado 1					
Nombre, Denominación o Razón Social :					
Domicilio Legal :					
RUC :		Teléfono(s) :			
MYPE ¹⁷		Sí		No	
Correo electrónico :					

Datos del consorciado 2					
Nombre, Denominación o Razón Social :					
Domicilio Legal :					
RUC :		Teléfono(s) :			
MYPE ¹⁸		Sí		No	
Correo electrónico :					

Datos del consorciado ...					
Nombre, Denominación o Razón Social :					
Domicilio Legal :					
RUC :		Teléfono(s) :			
MYPE ¹⁹		Sí		No	
Correo electrónico :					

¹⁷ Esta información será verificada por la Entidad en la página web del Ministerio de Trabajo y Promoción del Empleo en la sección consulta de empresas acreditadas en el REMYPE en el link <http://www2.trabajo.gob.pe/servicios-en-linea-2-2/> y se tendrá en consideración, en caso el consorcio ganador de la buena pro solicite la retención del diez por ciento (10%) del monto del contrato original, en calidad de garantía de fiel cumplimiento, en los contratos periódicos de suministro de bienes, según lo señalado en el numeral 149.4 del artículo 149 y numeral 151.2 del artículo 151 del Reglamento . Asimismo, dicha información se tendrá en cuenta en caso de empate, conforme a lo previsto en el artículo 91 del Reglamento. Para dichos efectos, todos los integrantes del consorcio deben acreditar la condición de micro o pequeña empresa.

¹⁸ Ibídem.

¹⁹ Ibídem.

Autorización de notificación por correo electrónico:

Correo electrónico del consorcio:

Autorizo que se notifiquen al correo electrónico indicado las siguientes actuaciones:

1. Solicitud de la descripción a detalle de todos los elementos constitutivos de la oferta.
2. Solicitud de reducción de la oferta económica
3. Solicitud de subsanación de los requisitos para perfeccionar el contrato.
4. Solicitud para presentar los documentos para perfeccionar el contrato, según orden de prelación, de conformidad con lo previsto en el artículo 141 del Reglamento.
5. Respuesta a la solicitud de acceso al expediente de contratación.
6. Notificación de la orden de compra²⁰

Asimismo, me comprometo a remitir la confirmación de recepción, en el plazo máximo de dos (2) días hábiles de recibida la comunicación.

[CONSIGNAR CIUDAD Y FECHA]

.....
**Firma, Nombres y Apellidos del representante
común del consorcio**

Importante

La notificación dirigida a la dirección de correo electrónico consignada se entenderá válidamente efectuada cuando la Entidad reciba acuse de recepción.

²⁰ Cuando el monto del valor estimado del procedimiento o del ítem no supere los doscientos mil Soles (S/ 200 000.00), en caso se haya optado por perfeccionar el contrato con una orden de compra.

ANEXO N° 2

**DECLARACIÓN JURADA
(ART. 52 DEL REGLAMENTO DE LA LEY DE CONTRATACIONES DEL ESTADO)**

Señores

COMITÉ DE SELECCIÓN

ADJUDICACIÓN SIMPLIFICADA N° 001-2025-MPP/CS-PRIMERA CONVOCATORIA

Presente.-

ADJUDICACIÓN SIMPLIFICADA N° [CONSIGNAR NOMENCLATURA DEL PROCEDIMIENTO]

Presente.-

Mediante el presente el suscrito, postor y/o Representante Legal de [CONSIGNAR EN CASO DE SER PERSONA JURÍDICA], declaro bajo juramento:

- i. No haber incurrido y me obligo a no incurrir en actos de corrupción, así como a respetar el principio de integridad.
- ii. No tener impedimento para postular en el procedimiento de selección ni para contratar con el Estado, conforme al artículo 11 de la Ley de Contrataciones del Estado.
- iii. Conocer las sanciones contenidas en la Ley de Contrataciones del Estado y su Reglamento, así como las disposiciones aplicables de la Ley N° 27444, Ley del Procedimiento Administrativo General.
- iv. Participar en el presente proceso de contratación en forma independiente sin mediar consulta, comunicación, acuerdo, arreglo o convenio con ningún proveedor; y, conocer las disposiciones del Decreto Legislativo N° 1034, Decreto Legislativo que aprueba la Ley de Represión de Conductas Anticompetitivas.
- v. Conocer, aceptar y someterme a las bases, condiciones y reglas del procedimiento de selección.
- vi. Ser responsable de la veracidad de los documentos e información que presento en el presente procedimiento de selección.
- vii. Comprometerme a mantener la oferta presentada durante el procedimiento de selección y a perfeccionar el contrato, en caso de resultar favorecido con la buena pro.

[CONSIGNAR CIUDAD Y FECHA]

.....
**Firma, Nombres y Apellidos del postor o
Representante legal, según corresponda**

Importante

En el caso de consorcios, cada integrante debe presentar esta declaración jurada, salvo que sea presentada por el representante común del consorcio.

ANEXO N° 3

DECLARACIÓN JURADA DE CUMPLIMIENTO DE LAS ESPECIFICACIONES TÉCNICAS

Señores

COMITÉ DE SELECCIÓN

ADJUDICACIÓN SIMPLIFICADA N° 001-2025-MPP/CS-PRIMERA CONVOCATORIA

Presente.-

Presente.-

Es grato dirigirme a usted, para hacer de su conocimiento que luego de haber examinado las bases y demás documentos del procedimiento de la referencia y, conociendo todos los alcances y las condiciones detalladas en dichos documentos, el postor que suscribe ofrece el [CONSIGNAR EL OBJETO DE LA CONVOCATORIA], de conformidad con las Especificaciones Técnicas que se indican en el numeral 3.1 del Capítulo III de la sección específica de las bases y los documentos del procedimiento.

[CONSIGNAR CIUDAD Y FECHA]

.....
**Firma, Nombres y Apellidos del postor o
Representante legal o común, según corresponda**

Importante

Adicionalmente, puede requerirse la presentación de documentación que acredite el cumplimiento de las especificaciones técnicas, conforme a lo indicado en el acápite relacionado al contenido de las ofertas de la presente sección de las bases.

ANEXO N° 4

Procedimiento para ejecutar la prueba de aceptabilidad

- a) La prueba de aceptabilidad se ejecutará [Indicar fecha, hora y lugar]

Importante
<i>La prueba se realiza durante el periodo comprendido desde la integración de las Bases y hasta un día antes de la presentación de ofertas.</i>

- b) Los participantes deberán solicitar mediante escrito dirigido al responsable del Programa del Vaso de Leche de la Municipalidad, la intención de realizar dicha prueba, indicando la Certificadora contratada para ello. Cabe precisar que los postores que deseen participar en la prueba de aceptabilidad podrán presentar su solicitud a la Entidad hasta un día antes de la fecha fijada en las Bases integradas para la realización de la referida prueba.

El responsable del Programa de Vaso de Leche, en coordinación con los representantes de la Organización Distrital de los Comités del Vaso de Leche, convocará a los beneficiarios; asimismo, verificará que efectivamente dicha prueba se realice con beneficiarios de la provincia y/o distrito que pertenecen al Programa del Vaso de Leche.

- c) Las certificadoras seleccionarán en forma aleatoria y al azar a los beneficiarios convocados, determinando el número, rangos de edad y sexo.
- d) Considerando que los degustantes serán en su mayoría menores de edad, antes de proceder a la prueba de aceptabilidad de los productos, las certificadoras deberán presentar el certificado microbiológico a fin de garantizar la inocuidad del producto, así como para proteger la salud de los degustantes. El producto será preparado por la certificadora acreditada en el lugar de realización del evento. La metodología empleada para la prueba estará a cargo de la certificadora. La jefatura del PVL así como los representantes de la organización no podrán intervenir en la selección de los beneficiarios degustantes ni intervendrán en dicho acto, sólo podrán ser veedores a fin de verificar que la aceptabilidad sea realizada con beneficiarios del Programa del Vaso de Leche de la Municipalidad.
- e) Al final de cada evento se firmará un acta con los que estén presentes (representante de la certificadora, representante de la Municipalidad y de la Organización) indicando los acontecimientos de dicha prueba. La falta del acta invalidará la prueba.
- f) Los participantes no podrán intervenir en la realización de dicha prueba, ni estar presentes al momento de la realización de la prueba, de modo que influyan en los resultados; tampoco podrán estar presentes durante el sorteo para el orden de la degustación.

Asimismo, con el fin de garantizar la transparencia e imparcialidad en la realización de la prueba de aceptabilidad, y de esta forma evitar posibles direccionamientos que desvirtúen la objetividad de la prueba, se deberá establecer que la realización de la prueba de aceptabilidad, sea efectuada en una misma fecha, hora y lugar, y con el mismo universo de beneficiarios seleccionados conforme al procedimiento descrito anteriormente; de tal modo que no exista ninguna posibilidad de que el referido universo de beneficiarios conozca previamente a qué proveedor corresponde la muestra del producto objeto de evaluación.

ANEXO N° 5

PROMESA DE CONSORCIO (Sólo para el caso en que un consorcio se presente como postor)

Señores

COMITÉ DE SELECCIÓN

ADJUDICACIÓN SIMPLIFICADA N° 001-2025-MPP/CS-PRIMERA CONVOCATORIA

Presente.-

Los suscritos declaramos expresamente que hemos convenido en forma irrevocable, durante el lapso que dure el procedimiento de selección, para presentar una oferta conjunta a la **ADJUDICACIÓN SIMPLIFICADA N°** [CONSIGNAR NOMENCLATURA DEL PROCEDIMIENTO].

Asimismo, en caso de obtener la buena pro, nos comprometemos a formalizar el contrato de consorcio, de conformidad con lo establecido por el artículo 140 del Reglamento de la Ley de Contrataciones del Estado, bajo las siguientes condiciones:

a) Integrantes del consorcio

1. [NOMBRE, DENOMINACIÓN O RAZÓN SOCIAL DEL CONSORCIADO 1].
2. [NOMBRE, DENOMINACIÓN O RAZÓN SOCIAL DEL CONSORCIADO 2].

b) Designamos a [CONSIGNAR NOMBRES Y APELLIDOS DEL REPRESENTANTE COMÚN], identificado con [CONSIGNAR TIPO DE DOCUMENTO DE IDENTIDAD] N° [CONSIGNAR NÚMERO DE DOCUMENTO DE IDENTIDAD], como representante común del consorcio para efectos de participar en todos los actos referidos al procedimiento de selección, suscripción y ejecución del contrato correspondiente con [CONSIGNAR NOMBRE DE LA ENTIDAD].

Asimismo, declaramos que el representante común del consorcio no se encuentra impedido, inhabilitado ni suspendido para contratar con el Estado.

c) Fijamos nuestro domicilio legal común en [.....].

d) Las obligaciones que corresponden a cada uno de los integrantes del consorcio son las siguientes:

1. OBLIGACIONES DE [NOMBRE, DENOMINACIÓN O RAZÓN SOCIAL DEL CONSORCIADO 1] [%]²¹

[DESCRIBIR LAS OBLIGACIONES DEL CONSORCIADO 1]

2. OBLIGACIONES DE [NOMBRE, DENOMINACIÓN O RAZÓN SOCIAL DEL CONSORCIADO 2] [%]²²

[DESCRIBIR LAS OBLIGACIONES DEL CONSORCIADO 2]

TOTAL OBLIGACIONES 100%²³

[CONSIGNAR CIUDAD Y FECHA]

²¹ Consignar únicamente el porcentaje total de las obligaciones, el cual debe ser expresado en número entero, sin decimales.

²² Consignar únicamente el porcentaje total de las obligaciones, el cual debe ser expresado en número entero, sin decimales.

²³ Este porcentaje corresponde a la sumatoria de los porcentajes de las obligaciones de cada uno de los integrantes del consorcio.

.....
Consortiado 1
Nombres, apellidos y firma del Consortiado 1
o de su Representante Legal
Tipo y N° de Documento de Identidad

.....
Consortiado 2
Nombres, apellidos y firma del Consortiado 2
o de su Representante Legal
Tipo y N° de Documento de Identidad

Importante

De conformidad con el artículo 52 del Reglamento, las firmas de los integrantes del consorcio deben ser legalizadas.

Importante para la Entidad

*En caso de la contratación de bienes bajo el sistema a precios unitarios incluir el siguiente anexo:
Esta nota deberá ser eliminada una vez culminada la elaboración de las bases*

ANEXO N° 6

PRECIO DE LA OFERTA

Señores

COMITÉ DE SELECCIÓN

ADJUDICACIÓN SIMPLIFICADA N° 001-2025-MPP/CS-PRIMERA CONVOCATORIA

Presente.-

Presente.-

Es grato dirigirme a usted, para hacer de su conocimiento que, de acuerdo con las bases, mi oferta es la siguiente:

CONCEPTO	CANTIDAD	PRECIO UNITARIO	PRECIO TOTAL
TOTAL			

El precio de la oferta [CONSIGNAR LA MONEDA DE LA CONVOCATORIA] incluye todos los tributos, seguros, transporte, inspecciones, pruebas y, de ser el caso, los costos laborales conforme a la legislación vigente, así como cualquier otro concepto que pueda tener incidencia sobre el costo del bien a contratar; excepto la de aquellos postores que gocen de alguna exoneración legal, no incluirán en el precio de su oferta los tributos respectivos.

[CONSIGNAR CIUDAD Y FECHA]

.....
**Firma, Nombres y Apellidos del postor o
Representante legal o común, según corresponda**

Importante

- En caso de que el postor reduzca su oferta, según lo previsto en el artículo 68 del Reglamento, debe presentar nuevamente este Anexo.*
- El postor que goce de alguna exoneración legal, debe indicar que su oferta no incluye el tributo materia de la exoneración, debiendo incluir el siguiente texto:*

"Mi oferta no incluye [CONSIGNAR EL TRIBUTO MATERIA DE LA EXONERACIÓN]"

Importante para la Entidad

- En caso de procedimientos según relación de ítems, consignar lo siguiente:
"El postor puede presentar el precio de su oferta en un solo documento o documentos independientes, en los ítems que se presente".*
- En caso de contrataciones que conllevan la ejecución de prestaciones accesorias, consignar lo siguiente:
"El postor debe detallar en el precio de su oferta, el monto correspondiente a la prestación principal y las prestaciones accesorias".*

Incluir o eliminar, según corresponda

Importante para la Entidad

En caso de la contratación de bienes bajo el sistema a suma alzada incluir el siguiente anexo:

Esta nota deberá ser eliminada una vez culminada la elaboración de las bases

ANEXO N° 6

PRECIO DE LA OFERTA

Señores

COMITÉ DE SELECCIÓN

ADJUDICACIÓN SIMPLIFICADA N° 001-2025-MPP/CS-PRIMERA CONVOCATORIA

Presente.-

Presente.-

Es grato dirigirme a usted, para hacer de su conocimiento que, de acuerdo con las bases, mi oferta es la siguiente:

CONCEPTO	PRECIO TOTAL
TOTAL	

El precio de la oferta [CONSIGNAR LA MONEDA DE LA CONVOCATORIA] incluye todos los tributos, seguros, transporte, inspecciones, pruebas y, de ser el caso, los costos laborales conforme a la legislación vigente, así como cualquier otro concepto que pueda tener incidencia sobre el costo del bien a contratar; excepto la de aquellos postores que gocen de alguna exoneración legal, no incluirán en el precio de su oferta los tributos respectivos.

[CONSIGNAR CIUDAD Y FECHA]

.....
**Firma, Nombres y Apellidos del postor o
Representante legal o común, según corresponda**

Importante

- El postor debe consignar el precio total de la oferta, sin perjuicio que, de resultar favorecido con la buena pro, presente el detalle de precios unitarios para el perfeccionamiento del contrato.*
- En caso de que el postor reduzca su oferta, según lo previsto en el artículo 68 del Reglamento, debe presentar nuevamente este Anexo.*
- El postor que goce de alguna exoneración legal, debe indicar que su oferta no incluye el tributo materia de la exoneración, debiendo incluir el siguiente texto:*

“Mi oferta no incluye [CONSIGNAR EL TRIBUTO MATERIA DE LA EXONERACIÓN]”.

Importante para la Entidad

- En caso de procedimientos según relación de ítems, consignar lo siguiente:
“El postor puede presentar el precio de su oferta en un solo documento o documentos independientes, en los ítems que se presente”.*

- *En caso de contrataciones que conlleven la ejecución de prestaciones accesorias, consignar lo siguiente:
“El postor debe detallar en el precio de su oferta, el monto correspondiente a la prestación principal y las prestaciones accesorias”.*

Incluir o eliminar, según corresponda

Importante para la Entidad

Si durante la fase de actos preparatorios, las Entidades advierten que es posible la participación de proveedores que gozan del beneficio de la exoneración del IGV prevista en la Ley N° 27037, Ley de Promoción de la Inversión en la Amazonía, incluir el siguiente anexo:

Esta nota deberá ser eliminada una vez culminada la elaboración de las bases

ANEXO N° 7

DECLARACIÓN JURADA DE CUMPLIMIENTO DE CONDICIONES PARA LA APLICACIÓN DE LA EXONERACIÓN DEL IGV

Señores

COMITÉ DE SELECCIÓN

ADJUDICACIÓN SIMPLIFICADA N° 001-2025-MPP/CS-PRIMERA CONVOCATORIA

Presente.-

Mediante el presente el suscrito, postor y/o Representante Legal de [CONSIGNAR EN CASO DE SER PERSONA JURÍDICA], declaro bajo juramento que gozo del beneficio de la exoneración del IGV previsto en la Ley N° 27037, Ley de Promoción de la Inversión en la Amazonía, dado que cumplo con las condiciones siguientes:

- 1.- Que el domicilio fiscal de la empresa²⁴ se encuentra ubicada en la Amazonía y coincide con el lugar establecido como sede central (donde tiene su administración y lleva su contabilidad);
- 2.- Que la empresa se encuentra inscrita en las Oficinas Registrales de la Amazonía (exigible en caso de personas jurídicas);
- 3.- Que, al menos el setenta por ciento (70%) de los activos fijos de la empresa se encuentran en la Amazonía; y
- 4.- Que la empresa no tiene producción fuera de la Amazonía.²⁵

[CONSIGNAR CIUDAD Y FECHA]

.....
Firma, Nombres y Apellidos del postor o Representante legal, según corresponda

Importante

Cuando se trate de consorcios, esta declaración jurada será presentada por cada uno de los integrantes del consorcio, salvo que se trate de consorcios con contabilidad independiente, en cuyo caso debe ser suscrita por el representante común, debiendo indicar su condición de consorcio con contabilidad independiente y el número de RUC del consorcio.

²⁴ En el artículo 1 del "Reglamento de las Disposiciones Tributarias contenidas en la Ley de Promoción de la Inversión en la Amazonía" se define como "empresa" a las "Personas naturales, sociedades conyugales, sucesiones indivisas y personas consideradas jurídicas por la Ley del Impuesto a la Renta, generadoras de rentas de tercera categoría, ubicadas en la Amazonía. Las sociedades conyugales son aquellas que ejerzan la opción prevista en el Artículo 16 de la Ley del Impuesto a la Renta."

²⁵ En caso de empresas de comercialización, no consignar esta condición.

ANEXO N° 8

EXPERIENCIA DEL POSTOR EN LA ESPECIALIDAD

Señores
COMITÉ DE SELECCIÓN
ADJUDICACIÓN SIMPLIFICADA N° 001-2025-MPP/CS-PRIMERA CONVOCATORIA
Presente.-
Presente.-

Mediante el presente, el suscrito detalla la siguiente EXPERIENCIA EN LA ESPECIALIDAD:

Nº	CLIENTE	OBJETO DEL CONTRATO	N° CONTRATO / O/C / COMPROBANTE DE PAGO	FECHA DEL CONTRATO O CP ²⁶	FECHA DE LA CONFORMIDAD DE SER EL CASO ²⁷	EXPERIENCIA PROVENIENTE ²⁸ DE:	MONEDA	IMPORTE ²⁹	TIPO DE CAMBIO VENTA ³⁰	MONTO FACTURADO ACUMULADO ³¹
1										
2										
3										

²⁶ Se refiere a la fecha de suscripción del contrato, de la emisión de la Orden de Compra o de cancelación del comprobante de pago, según corresponda.

²⁷ Únicamente, cuando la fecha del perfeccionamiento del contrato, sea previa a los ocho (8) años anteriores a la fecha de presentación de ofertas, caso en el cual el postor debe acreditar que la conformidad se emitió dentro de dicho periodo.

²⁸ Si el titular de la experiencia no es el postor, consignar si dicha experiencia corresponde a la matriz en caso que el postor sea sucursal, o fue transmitida por reorganización societaria, debiendo acompañar la documentación sustentatoria correspondiente. Al respecto, según la Opinión N° 216-2017/DTN *“Considerando que la sociedad matriz y la sucursal constituyen la misma persona jurídica, la sucursal puede acreditar como suya la experiencia de su matriz”*. Del mismo modo, según lo previsto en la Opinión N° 010-2013/DTN, *“... en una operación de reorganización societaria que comprende tanto una fusión como una escisión, la sociedad resultante podrá acreditar como suya la experiencia de la sociedad incorporada o absorbida, que se extingue producto de la fusión; asimismo, si en virtud de la escisión se transfiere un bloque patrimonial consistente en una línea de negocio completa, la sociedad resultante podrá acreditar como suya la experiencia de la sociedad escindida, correspondiente a la línea de negocio transmitida. De esta manera, la sociedad resultante podrá emplear la experiencia transmitida, como consecuencia de la reorganización societaria antes descrita, en los futuros procesos de selección en los que participe”*.

²⁹ Se refiere al monto del contrato ejecutado incluido adicionales y reducciones, de ser el caso.

³⁰ El tipo de cambio venta debe corresponder al publicado por la SBS correspondiente a la fecha de suscripción del contrato, de la emisión de la Orden de Compra o de cancelación del comprobante de pago, según corresponda.

³¹ Consignar en la moneda establecida en las bases.

MUNICIPALIDAD PROVINCIAL DE PICOTA
ADJUDICACION SIMPLIFICADA N° 001-2025-MPP/CS-PRIMERA CONVOCATORIA

Nº	CLIENTE	OBJETO DEL CONTRATO	N° CONTRATO / O/C / COMPROBANTE DE PAGO	FECHA DEL CONTRATO O CP ²⁶	FECHA DE LA CONFORMIDAD DE SER EL CASO ²⁷	EXPERIENCIA PROVENIENTE ²⁸ DE:	MONEDA	IMPORTE ²⁹	TIPO DE CAMBIO VENTA ³⁰	MONTO FACTURADO ACUMULADO ³¹
4										
5										
6										
7										
8										
9										
10										
	...									
20										
TOTAL										

[CONSIGNAR CIUDAD Y FECHA]

.....
Firma, Nombres y Apellidos del postor o
Representante legal o común, según corresponda

ANEXO N° 9

**DECLARACIÓN JURADA
(NUMERAL 49.4 DEL ARTÍCULO 49 DEL REGLAMENTO)**

Señores

COMITÉ DE SELECCIÓN

ADJUDICACIÓN SIMPLIFICADA N° 001-2025-MPP/CS-PRIMERA CONVOCATORIA

Presente.-

Presente.-

Mediante el presente el suscrito, postor y/o Representante Legal de [CONSIGNAR EN CASO DE SER PERSONA JURÍDICA], declaro que la experiencia que acredito de la empresa [CONSIGNAR LA DENOMINACIÓN DE LA PERSONA JURÍDICA] como consecuencia de una reorganización societaria, no se encuentra en el supuesto establecido en el numeral 49.4 del artículo 49 del Reglamento.

[CONSIGNAR CIUDAD Y FECHA]

.....
**Firma, Nombres y Apellidos del postor o
Representante legal, según corresponda**

Importante

A efectos de cautelar la veracidad de esta declaración, el postor puede verificar la información de la Relación de Proveedores Sancionados por el Tribunal de Contrataciones del Estado con Sanción Vigente en <http://portal.osce.gob.pe/rnp/content/relación-de-proveedores-sancionados>.

También le asiste dicha facultad al órgano encargado de las contrataciones o al órgano de la Entidad al que se le haya asignado la función de verificación de la oferta presentada por el postor ganador de la buena pro.

ANEXO N° 10

SOLICITUD DE BONIFICACIÓN DEL CINCO POR CIENTO (5%) POR TENER LA CONDICIÓN DE MICRO Y PEQUEÑA EMPRESA

Señores

COMITÉ DE SELECCIÓN

ADJUDICACIÓN SIMPLIFICADA N° 001-2025-MPP/CS-PRIMERA CONVOCATORIA

Presente.-

Presente.-

Mediante el presente el suscrito, postor y/o Representante legal de [CONSIGNAR EN CASO DE SER PERSONA JURÍDICA], solicito la asignación de la bonificación del cinco por ciento (5%) sobre el puntaje total obtenido, debido a que mi representada cuenta con la condición de micro y pequeña empresa.

[CONSIGNAR CIUDAD Y FECHA]

.....
Firma, Nombres y Apellidos del postor o Representante legal o común, según corresponda

Importante

- *Para asignar la bonificación, el órgano encargado de las contrataciones o comité de selección, según corresponda, verifica la página web del Ministerio de Trabajo y Promoción del Empleo en la sección consulta de empresas acreditadas en el REMYPE en el link <http://www2.trabajo.gob.pe/servicios-en-linea-2-2/>.*
- *Para que un consorcio pueda acceder a la bonificación, cada uno de sus integrantes debe cumplir con la condición de micro y pequeña empresa.*

ANEXO N° 11

**AUTORIZACIÓN DE NOTIFICACIÓN DE LA DECISIÓN DE LA ENTIDAD SOBRE LA
SOLICITUD DE AMPLIACIÓN DE PLAZO MEDIANTE MEDIOS ELECTRÓNICOS DE
COMUNICACIÓN**

(DOCUMENTO A PRESENTAR EN EL PERFECCIONAMIENTO DEL CONTRATO)

Señores

COMITÉ DE SELECCIÓN

ADJUDICACIÓN SIMPLIFICADA N° 001-2025-MPP/CS-PRIMERA CONVOCATORIA

Presente.-

Presente.-

El que se suscribe, [.....], postor adjudicado y/o Representante Legal de [CONSIGNAR EN CASO DE SER PERSONA JURÍDICA], identificado con [CONSIGNAR TIPO DE DOCUMENTO DE IDENTIDAD] N° [CONSIGNAR NÚMERO DE DOCUMENTO DE IDENTIDAD], autorizo que durante la ejecución del contrato se me notifique al correo electrónico [INDICAR EL CORREO ELECTRÓNICO] lo siguiente:

- ✓ Notificación de la decisión de la Entidad respecto a la solicitud de ampliación de plazo.

[CONSIGNAR CIUDAD Y FECHA]

.....

Firma, Nombres y Apellidos del postor o

**Representante legal o común, según
corresponda**

Importante

La notificación de la decisión de la Entidad respecto a la solicitud de ampliación de plazo se efectúa por medios electrónicos de comunicación, siempre que se cuente con la autorización correspondiente y sea posible obtener un acuse de recibo a través del mecanismo utilizado.