

# **BASES ESTÁNDAR DE ADJUDICACIÓN SIMPLIFICADA PARA LA CONTRATACIÓN DEL SERVICIO DE CONSULTORÍA EN GENERAL**

*Aprobado mediante Directiva N° 001-2019-OSCE/CD*



**SUB DIRECCIÓN DE NORMATIVIDAD – DIRECCIÓN TÉCNICO NORMATIVA**  
**ORGANISMO SUPERVISOR DE LAS CONTRATACIONES DEL ESTADO - OSCE**

**SIMBOLOGÍA UTILIZADA:**

N°	Símbolo	Descripción
1	[ABC] / [.....]	La información solicitada dentro de los corchetes sombreados debe ser completada por la Entidad durante la elaboración de las bases.
2	[ABC] / [.....]	Es una indicación, o información que deberá ser completada por la Entidad con posterioridad al otorgamiento de la buena pro para el caso específico de la elaboración de la PROFORMA DEL CONTRATO; o por los proveedores, en el caso de los ANEXOS de la oferta.
3	<div>Importante</div> <ul style="list-style-type: none"> <li>• Abc</li> </ul>	Se refiere a consideraciones importantes a tener en cuenta por el órgano encargado de las contrataciones o el comité de selección, según corresponda y por los proveedores.
4	<div>Advertencia</div> <ul style="list-style-type: none"> <li>• Abc</li> </ul>	Se refiere a advertencias a tener en cuenta por el órgano encargado de las contrataciones o comité de selección, según corresponda y por los proveedores.
5	<div>Importante para la Entidad</div> <ul style="list-style-type: none"> <li>• Xyz</li> </ul>	Se refiere a consideraciones importantes a tener en cuenta por el órgano encargado de las contrataciones o el comité de selección, según corresponda y deben ser eliminadas una vez culminada la elaboración de las bases.

**CARACTERÍSTICAS DEL DOCUMENTO:**

Las bases estándar deben ser elaboradas en formato WORD, y deben tener las siguientes características:

N°	Características	Parámetros
1	Márgenes	Superior : 2.5 cm      Inferior: 2.5 cm Izquierda: 2.5 cm      Derecha: 2.5 cm
2	Fuente	Arial
3	Estilo de Fuente	Normal: Para el contenido en general Cursiva: Para el encabezado y pie de página Para las Consideraciones importantes (Ítem 3 del cuadro anterior)
4	Color de Fuente	Automático: Para el contenido en general Azul : Para las Consideraciones importantes (Ítem 3 del cuadro anterior)
5	Tamaño de Letra	16 : Para las dos primeras hojas de las Secciones General y Específica 11 : Para el nombre de los Capítulos. 10 : Para el cuerpo del documento en general 9 : Para el encabezado y pie de página Para el contenido de los cuadros, pudiendo variar, según la necesidad 8 : Para las Notas al pie
6	Alineación	Justificada: Para el contenido en general y notas al pie. Centrada : Para la primera página, los títulos de las Secciones y nombres de los Capítulos)
7	Interlineado	Sencillo
8	Espaciado	Anterior : 0 Posterior : 0
9	Subrayado	Para los nombres de las Secciones y para resaltar o hacer hincapié en algún concepto

**INSTRUCCIONES DE USO:**

- Una vez registrada la información solicitada dentro de los corchetes sombreados en gris, el texto deberá quedar en letra tamaño 10, con estilo normal, sin formato de negrita y sin sombrear.
- La nota **IMPORTANTE** no puede ser modificada ni eliminada en la Sección General. En el caso de la Sección Específica debe seguirse la instrucción que se indica en dicha nota.

Elaboradas en enero de 2019

Modificadas en marzo, junio y diciembre de 2019, julio 2020, julio y diciembre 2021, junio y octubre de 2022

**BASES ESTÁNDAR DE ADJUDICACIÓN SIMPLIFICADA  
PARA LA CONTRATACIÓN DEL SERVICIO DE  
CONSULTORÍA EN GENERAL<sup>1</sup>**

**ADJUDICACIÓN SIMPLIFICADA N°  
AS-SM-43-2024-ELECTRONOROESTE S.A. (ENOSA)-1**

PRIMERA CONVOCATORIA

**CONTRATACIÓN DEL SERVICIO DE CONSULTORÍA  
ELABORACION DE EXPEDIENTE DE SERVIDUMBRE DEL  
PROYECTO “MEJORAMIENTO Y AMPLIACION DEL  
SERVICIO DE DISTRIBUCION DE ENERGIA ELECTRICA EN  
EL AMT 1015 DE LA SET SULLANA, DISTRITO DE  
SULLANA - PROVINCIA DE SULLANA - DEPARTAMENTO  
DE PIURA”**

---

<sup>1</sup> Estas Bases se utilizarán para la contratación del servicio de consultoría en general. Para tal efecto, se deberá tener en cuenta la siguiente definición:

**Consultoría en general:** Servicios profesionales altamente calificados.

## DEBER DE COLABORACIÓN

La Entidad y todo proveedor que se someta a las presentes Bases, sea como participante, postor y/o contratista, deben conducir su actuación conforme a los principios previstos en la Ley de Contrataciones del Estado.

En este contexto, se encuentran obligados a prestar su colaboración al OSCE y a la Secretaría Técnica de la Comisión de Defensa de la Libre Competencia del INDECOPI, en todo momento según corresponda a sus competencias, a fin de comunicar presuntos casos de fraude, colusión y corrupción por parte de los funcionarios y servidores de la Entidad, así como los proveedores y demás actores que participan en el proceso de contratación.

De igual forma, deben poner en conocimiento del OSCE y a la Secretaría Técnica de la Comisión de Defensa de la Libre Competencia del INDECOPI los indicios de conductas anticompetitivas que se presenten durante el proceso de contratación, en los términos del Decreto Legislativo N° 1034, "Ley de Represión de Conductas Anticompetitivas", o norma que la sustituya, así como las demás normas de la materia.

La Entidad y todo proveedor que se someta a las presentes Bases, sea como participante, postor y/o contratista del proceso de contratación deben permitir al OSCE o a la Secretaría Técnica de la Comisión de Defensa de la Libre Competencia del INDECOPI el acceso a la información referida a las contrataciones del Estado que sea requerida, prestar testimonio o absolución de posiciones que se requieran, entre otras formas de colaboración.

## **SECCIÓN GENERAL**

### **DISPOSICIONES COMUNES DEL PROCEDIMIENTO DE SELECCIÓN**

(ESTA SECCIÓN NO DEBE SER MODIFICADA EN NINGÚN EXTREMO, BAJO SANCIÓN DE NULIDAD)

## CAPÍTULO I

### ETAPAS DEL PROCEDIMIENTO DE SELECCIÓN

#### 1.1. REFERENCIAS

Cuando en el presente documento se mencione la palabra Ley, se entiende que se está haciendo referencia a la Ley N° 30225, Ley de Contrataciones del Estado, y cuando se mencione la palabra Reglamento, se entiende que se está haciendo referencia al Reglamento de la Ley de Contrataciones del Estado aprobado por Decreto Supremo N° 344-2018-EF.

Las referidas normas incluyen sus respectivas modificaciones, de ser el caso.

#### 1.2. CONVOCATORIA

Se realiza a través de su publicación en el SEACE de conformidad con lo señalado en el artículo 54 del Reglamento, en la fecha señalada en el calendario del procedimiento de selección, debiendo adjuntar las bases y resumen ejecutivo.

#### 1.3. REGISTRO DE PARTICIPANTES

El registro de participantes se realiza conforme al artículo 55 del Reglamento. En el caso de un consorcio, basta que se registre uno (1) de sus integrantes.

##### Importante

- *Para registrarse como participante en un procedimiento de selección convocado por las Entidades del Estado Peruano, es necesario que los proveedores cuenten con inscripción vigente y estar habilitados ante el Registro Nacional de Proveedores (RNP) que administra el Organismo Supervisor de las Contrataciones del Estado (OSCE). Para obtener mayor información, se puede ingresar a la siguiente dirección electrónica: [www.rnp.gob.pe](http://www.rnp.gob.pe).*
- *Los proveedores que deseen registrar su participación deben ingresar al SEACE utilizando su Certificado SEACE (usuario y contraseña). Asimismo, deben observar las instrucciones señaladas en el documento de orientación "Guía para el registro de participantes electrónico" publicado en <https://www2.seace.gob.pe/>.*
- *En caso los proveedores no cuenten con inscripción vigente en el RNP y/o se encuentren inhabilitados o suspendidos para ser participantes, postores y/o contratistas, el SEACE restringirá su registro, quedando a potestad de estos intentar nuevamente registrar su participación en el procedimiento de selección en cualquier otro momento, dentro del plazo establecido para dicha etapa, siempre que haya obtenido la vigencia de su inscripción o quedado sin efecto la sanción que le impuso el Tribunal de Contrataciones del Estado.*

#### 1.4. FORMULACIÓN DE CONSULTAS Y OBSERVACIONES A LAS BASES

La formulación de consultas y observaciones a las bases se efectúa de conformidad con lo establecido en los numerales 72.1 y 72.2 del artículo 72 del Reglamento, así como el literal a) del artículo 89 del Reglamento.

##### Importante

*No pueden formularse consultas ni observaciones respecto del contenido de una ficha de homologación aprobada. Las consultas y observaciones que se formulen sobre el particular, se tienen como no presentadas.*

### 1.5. ABSOLUCIÓN DE CONSULTAS, OBSERVACIONES E INTEGRACIÓN DE BASES

La absolución de consultas, observaciones e integración de las bases se realizan conforme a las disposiciones previstas en el numeral 72.4 del artículo 72 y el literal a) del artículo 89 del Reglamento.

#### Importante

- *No se absolverán consultas y observaciones a las bases que se presenten en forma física.*
- *Cuando exista divergencia entre lo indicado en el pliego de absolución de consultas y observaciones y la integración de bases, prevalece lo absuelto en el referido pliego; sin perjuicio, del deslinde de responsabilidades correspondiente.*

### 1.6. FORMA DE PRESENTACIÓN DE OFERTAS

Las ofertas se presentan conforme lo establecido en el artículo 59 y en el artículo 90 del Reglamento.

Las declaraciones juradas, formatos o formularios previstos en las bases que conforman la oferta deben estar debidamente firmados por el postor (firma manuscrita o digital, según la Ley N° 27269, Ley de Firmas y Certificados Digitales<sup>2</sup>). Los demás documentos deben ser visados por el postor. En el caso de persona jurídica, por su representante legal, apoderado o mandatario designado para dicho fin y, en el caso de persona natural, por este o su apoderado. No se acepta el pegado de la imagen de una firma o visto. Las ofertas se presentan foliadas.

#### Importante

- *Los formularios electrónicos que se encuentran en el SEACE y que los proveedores deben llenar para presentar sus ofertas, tienen carácter de declaración jurada.*
- *En caso la información contenida en los documentos escaneados que conforman la oferta no coincida con lo declarado a través del SEACE, prevalece la información declarada en los documentos escaneados.*
- *No se tomarán en cuenta las ofertas que se presenten en físico a la Entidad.*

### 1.7. PRESENTACIÓN Y APERTURA DE OFERTAS

El participante presentará su oferta de manera electrónica a través del SEACE, desde las 00:01 horas hasta las 23:59 horas del día establecido para el efecto en el cronograma del procedimiento; adjuntando el archivo digitalizado que contenga los documentos que conforman la oferta de acuerdo a lo requerido en las bases.

El participante debe verificar antes de su envío, bajo su responsabilidad, que el archivo pueda ser descargado y su contenido sea legible.

#### Importante

*Los integrantes de un consorcio no pueden presentar ofertas individuales ni conformar más de un consorcio en un procedimiento de selección, o en un determinado ítem cuando se trate de procedimientos de selección según relación de ítems.*

En la apertura electrónica de la oferta técnica, el órgano encargado de las contrataciones o el comité de selección, según corresponda, verifica la presentación de lo exigido en la sección específica de las bases de conformidad con el numeral 81.2 del artículo 81 del Reglamento y

<sup>2</sup> Para mayor información sobre la normativa de firmas y certificados digitales ingresar a: <https://www.indecopi.gob.pe/web/firmas-digitales/firmar-y-certificados-digitales>

determina si las ofertas responden a las características y/o requisitos y condiciones de los Términos de Referencia, detallados en la sección específica de las bases. De no cumplir con lo requerido, la oferta se considera no admitida.

## 1.8. CALIFICACIÓN Y EVALUACIÓN DE LAS OFERTAS

La calificación y evaluación de los postores se realiza conforme los requisitos de calificación y factores de evaluación que se indican en la sección específica de las bases.

La evaluación técnica y económica se realiza sobre la base de:

Oferta técnica : 100 puntos

Oferta económica : 100 puntos

### 1.8.1 CALIFICACIÓN DE LAS OFERTAS TÉCNICAS

La calificación de las ofertas técnicas se realiza conforme a lo establecido en el numeral 82.1 del artículo 82 del Reglamento.

### 1.8.2 EVALUACIÓN DE LAS OFERTAS TÉCNICAS

La evaluación de las ofertas técnicas se realiza conforme a lo establecido en los numerales 82.2 y 82.3 del artículo 82 del Reglamento.

### 1.8.3 APERTURA Y EVALUACIÓN DE OFERTAS ECONÓMICAS

El órgano encargado de las contrataciones o el comité de selección, según corresponda, evalúa las ofertas económicas y determina el puntaje total de las ofertas de conformidad con el artículo 83 del Reglamento así como los coeficientes de ponderación previstos en la sección específica de las bases.

#### Importante

*En el caso de contratación de consultorías que se presten fuera de la provincia de Lima y Callao, cuyo valor estimado no supere los doscientos mil Soles (S/ 200,000.00), a solicitud del postor se asigna una bonificación equivalente al diez por ciento (10%) sobre el puntaje total obtenido por los postores con domicilio en la provincia donde prestará el servicio, o en las provincias colindantes, sean o no pertenecientes al mismo departamento o región. El domicilio es el consignado en la constancia de inscripción ante el RNP<sup>3</sup>. Lo mismo aplica en el caso de procedimientos de selección por relación de ítems, cuando algún ítem no supera el monto señalado anteriormente.*

## 1.9. SUBSANACIÓN DE LAS OFERTAS

La subsanación de las ofertas se sujeta a lo establecido en el artículo 60 del Reglamento. El plazo que se otorgue para la subsanación no puede ser inferior a un (1) día hábil.

La solicitud de subsanación se realiza de manera electrónica a través del SEACE y será remitida al correo electrónico consignado por el postor al momento de realizar su inscripción en el RNP, siendo su responsabilidad el permanente seguimiento de las notificaciones a dicho correo. La notificación de la solicitud se entiende efectuada el día de su envío al correo electrónico.

<sup>3</sup> La constancia de inscripción electrónica se visualizará en el portal web del Registro Nacional de Proveedores: [www.rnp.gob.pe](http://www.rnp.gob.pe)



La presentación de las subsanaciones se realiza a través del SEACE. No se tomará en cuenta la subsanación que se presente en físico a la Entidad.

#### 1.10. OTORGAMIENTO DE LA BUENA PRO

La buena pro se otorga luego de la evaluación correspondiente según lo indicado en el numeral 1.8.3 de la presente sección.

Previo al otorgamiento de la buena pro, el órgano encargado de las contrataciones o el comité de selección, según corresponda, aplica lo dispuesto en el artículo 68 del Reglamento, sobre el rechazo de las ofertas, de ser el caso.

En el supuesto que dos (2) o más ofertas empaten, el otorgamiento de la buena pro se efectúa observando estrictamente el orden señalado en el numeral 91.2 del artículo 91 del Reglamento.

El desempate mediante sorteo se realiza de manera electrónica a través del SEACE.

Definida la oferta ganadora, el órgano encargado de las contrataciones o el comité de selección, según corresponda, otorga la buena pro, mediante su publicación en el SEACE, incluyendo el cuadro comparativo y las actas debidamente motivadas de los resultados de la admisión, no admisión, calificación, descalificación, evaluación, rechazo y el otorgamiento de la buena pro.

#### 1.11. CONSENTIMIENTO DE LA BUENA PRO

Cuando se hayan presentado dos (2) o más ofertas, el consentimiento de la buena pro se produce a los cinco (5) días hábiles siguientes de la notificación de su otorgamiento, sin que los postores hayan ejercido el derecho de interponer el recurso de apelación.

En caso que se haya presentado una sola oferta, el consentimiento de la buena pro se produce el mismo día de la notificación de su otorgamiento.

El consentimiento del otorgamiento de la buena pro se publica en el SEACE al día hábil siguiente de producido.

##### Importante

*Una vez consentido el otorgamiento de la buena pro, el órgano encargado de las contrataciones o el órgano de la Entidad al que se haya asignado tal función realiza la verificación de la oferta presentada por el postor ganador de la buena pro conforme lo establecido en el numeral 64.6 del artículo 64 del Reglamento.*

## CAPÍTULO II

### SOLUCIÓN DE CONTROVERSIAS DURANTE EL PROCEDIMIENTO DE SELECCIÓN

#### 2.1. RECURSO DE APELACIÓN

A través del recurso de apelación se pueden impugnar los actos dictados durante el desarrollo del procedimiento de selección hasta antes del perfeccionamiento del contrato.

El recurso de apelación se presenta ante la Entidad convocante, y es conocido y resuelto por su Titular, cuando el valor estimado sea igual o menor a cincuenta (50) UIT. Cuando el valor estimado sea mayor a dicho monto, el recurso de apelación se presenta ante y es resuelto por el Tribunal de Contrataciones del Estado.

En los procedimientos de selección según relación de ítems, el valor estimado total del procedimiento determina ante quién se presenta el recurso de apelación.

Los actos que declaren la nulidad de oficio, la cancelación del procedimiento de selección y otros actos emitidos por el Titular de la Entidad que afecten la continuidad de este, se impugnan ante el Tribunal de Contrataciones del Estado.

#### Importante

- *Una vez otorgada la buena pro, el órgano encargado de las contrataciones o el comité de selección, según corresponda, está en la obligación de permitir el acceso de los participantes y postores al expediente de contratación, salvo la información calificada como secreta, confidencial o reservada por la normativa de la materia, a más tardar dentro del día siguiente de haberse solicitado por escrito.*
- *A efectos de recoger la información de su interés, los postores pueden valerse de distintos medios, tales como: (i) la lectura y/o toma de apuntes, (ii) la captura y almacenamiento de imágenes, e incluso (iii) pueden solicitar copia de la documentación obrante en el expediente, siendo que, en este último caso, la Entidad deberá entregar dicha documentación en el menor tiempo posible, previo pago por tal concepto.*
- *El recurso de apelación se presenta ante la Mesa de Partes del Tribunal o ante las oficinas desconcentradas del OSCE o en la Unidad de Trámite Documentario de la Entidad, según corresponda.*

#### 2.2. PLAZOS DE INTERPOSICIÓN DEL RECURSO DE APELACIÓN

La apelación contra el otorgamiento de la buena pro o contra los actos dictados con anterioridad a ella se interpone dentro de los cinco (5) días hábiles siguientes de haberse notificado el otorgamiento de la buena pro.

La apelación contra los actos dictados con posterioridad al otorgamiento de la buena pro, contra la declaración de nulidad, cancelación y declaratoria de desierto del procedimiento, se interpone dentro de los cinco (5) días hábiles siguientes de haberse tomado conocimiento del acto que se desea impugnar.

### CAPÍTULO III DEL CONTRATO

#### 3.1. PERFECCIONAMIENTO DEL CONTRATO

Los plazos y el procedimiento para perfeccionar el contrato se realiza conforme a lo indicado en el artículo 141 del Reglamento.

Para perfeccionar el contrato, el postor ganador de la buena pro debe presentar los documentos señalados en el artículo 139 del Reglamento y los previstos en la sección específica de las bases.

#### 3.2. GARANTÍAS

Las garantías que deben otorgar los postores y/o contratistas, según corresponda, son las de fiel cumplimiento del contrato y por los adelantos.

##### 3.2.1. GARANTÍA DE FIEL CUMPLIMIENTO

Como requisito indispensable para perfeccionar el contrato, el postor ganador debe entregar a la Entidad la garantía de fiel cumplimiento del mismo por una suma equivalente al diez por ciento (10%) del monto del contrato original. Esta se mantiene vigente hasta la conformidad de la recepción de la prestación a cargo del contratista.

##### 3.2.2. GARANTÍA DE FIEL CUMPLIMIENTO POR PRESTACIONES ACCESORIAS

En las contrataciones que conllevan la ejecución de prestaciones accesorias, tales como mantenimiento, reparación o actividades afines, se otorga una garantía adicional por una suma equivalente al diez por ciento (10%) del monto del contrato de la prestación accesorio, la misma que debe ser renovada periódicamente hasta el cumplimiento total de las obligaciones garantizadas.

##### Importante

- *En los contratos cuyos montos sean iguales o menores a doscientos mil Soles (S/200,000.00), no corresponde presentar garantía de fiel cumplimiento de contrato ni garantía de fiel cumplimiento por prestaciones accesorias. Dicha excepción también aplica a los contratos derivados de procedimientos de selección por relación de ítems, cuando el monto del ítem adjudicado o la sumatoria de los montos de los ítems adjudicados no superen el monto señalado anteriormente, conforme a lo dispuesto en el literal a) del artículo 152 del Reglamento.*
- *En los contratos de consultoría en general que celebren las Entidades con las micro y pequeñas empresas, estas últimas pueden otorgar como garantía de fiel cumplimiento el diez por ciento (10%) del monto del contrato, porcentaje que es retenido por la Entidad durante la primera mitad del número total de pagos a realizarse, de forma prorrateada en cada pago, con cargo a ser devuelto a la finalización del mismo, conforme lo establecen los numerales 149.4 y 149.5 del artículo 149 del Reglamento y el numeral 151.2 del artículo 151 del Reglamento.*

##### 3.2.3. GARANTÍA POR ADELANTO

En caso se haya previsto en la sección específica de las bases la entrega de adelantos, el contratista debe presentar una garantía emitida por idéntico monto conforme a lo estipulado en el artículo 153 del Reglamento.

### 3.3. REQUISITOS DE LAS GARANTÍAS

Las garantías que se presenten deben ser incondicionales, solidarias, irrevocables y de realización automática en el país, al solo requerimiento de la Entidad. Asimismo, deben ser emitidas por empresas que se encuentren bajo la supervisión directa de la Superintendencia de Banca, Seguros y Administradoras Privadas de Fondos de Pensiones y que cuenten con clasificación de riesgo B o superior. Asimismo, deben estar autorizadas para emitir garantías; o estar consideradas en la última lista de bancos extranjeros de primera categoría que periódicamente publica el Banco Central de Reserva del Perú.

#### Importante

*Corresponde a la Entidad verificar que las garantías presentadas por el postor ganador de la buena pro y/o contratista cumplan con los requisitos y condiciones necesarios para su aceptación y eventual ejecución, sin perjuicio de la determinación de las responsabilidades funcionales que correspondan.*

#### Advertencia

*Los funcionarios de las Entidades no deben aceptar garantías emitidas bajo condiciones distintas a las establecidas en el presente numeral, debiendo tener en cuenta lo siguiente:*

*1. La clasificadora de riesgo que asigna la clasificación a la empresa que emite la garantía debe encontrarse listada en el portal web de la SBS (<http://www.sbs.gob.pe/sistema-financiero/clasificadoras-de-riesgo>).*

*2. Se debe identificar en la página web de la clasificadora de riesgo respectiva, cuál es la clasificación vigente de la empresa que emite la garantía, considerando la vigencia a la fecha de emisión de la garantía.*

*3. Para fines de lo establecido en el artículo 148 del Reglamento, la clasificación de riesgo B, incluye las clasificaciones B+ y B.*

*4. Si la empresa que otorga la garantía cuenta con más de una clasificación de riesgo emitida por distintas empresas listadas en el portal web de la SBS, bastará que en una de ellas cumpla con la clasificación mínima establecida en el Reglamento.*

*En caso exista alguna duda sobre la clasificación de riesgo asignada a la empresa emisora de la garantía, se deberá consultar a la clasificadora de riesgos respectiva.*

*De otro lado, además de cumplir con el requisito referido a la clasificación de riesgo, a efectos de verificar si la empresa emisora se encuentra autorizada por la SBS para emitir garantías, debe revisarse el portal web de dicha Entidad (<http://www.sbs.gob.pe/sistema-financiero/relacion-de-empresas-que-se-encuentran-autorizadas-a-emitir-cartas-fianza>).*

*Los funcionarios competentes deben verificar la autenticidad de la garantía a través de los mecanismos establecidos (consulta web, teléfono u otros) por la empresa emisora.*

### 3.4. EJECUCIÓN DE GARANTÍAS

La Entidad puede solicitar la ejecución de las garantías conforme a los supuestos contemplados en el artículo 155 del Reglamento.

### 3.5. ADELANTOS

La Entidad puede entregar adelantos directos al contratista, los que en ningún caso exceden en conjunto del treinta por ciento (30%) del monto del contrato original, siempre que ello haya sido previsto en la sección específica de las bases.

### 3.6. PENALIDADES

#### 3.6.1. PENALIDAD POR MORA EN LA EJECUCIÓN DE LA PRESTACIÓN

En caso de retraso injustificado del contratista en la ejecución de las prestaciones objeto del contrato, la Entidad le aplica automáticamente una penalidad por mora por cada día de atraso, de conformidad con el artículo 162 del Reglamento.

#### 3.6.2. OTRAS PENALIDADES

La Entidad puede establecer penalidades distintas a la mencionada en el numeral precedente, según lo previsto en el artículo 163 del Reglamento y lo indicado en la sección específica de las bases.

Estos dos tipos de penalidades se calculan en forma independiente y pueden alcanzar cada una un monto máximo equivalente al diez por ciento (10%) del monto del contrato vigente, o de ser el caso, del ítem que debió ejecutarse.

### 3.7. INCUMPLIMIENTO DEL CONTRATO

Las causales para la resolución del contrato, serán aplicadas de conformidad con el artículo 36 de la Ley y 164 del Reglamento.

### 3.8. PAGOS

El pago se realiza después de ejecutada la respectiva prestación, pudiendo contemplarse pagos a cuenta, según la forma establecida en la sección específica de las bases o en el contrato.

La Entidad paga las contraprestaciones pactadas a favor del contratista dentro de los diez (10) días calendario siguientes de otorgada la conformidad de los servicios, siempre que se verifiquen las condiciones establecidas en el contrato para ello, bajo responsabilidad del funcionario competente.

La conformidad se emite en un plazo máximo de quince (15) días, bajo responsabilidad del funcionario que debe emitir la conformidad.

En el caso que se haya suscrito contrato con un consorcio, el pago se realizará de acuerdo a lo que se indique en el contrato de consorcio.

#### **Advertencia**

*En caso de retraso en los pagos a cuenta o pago final por parte de la Entidad, salvo que se deba a caso fortuito o fuerza mayor, esta reconoce al contratista los intereses legales correspondientes, de conformidad con el artículo 39 de la Ley y 171 del Reglamento, debiendo repetir contra los responsables de la demora injustificada.*

### 3.9. DISPOSICIONES FINALES

Todos los demás aspectos del presente procedimiento no contemplados en las bases se regirán supletoriamente por la Ley y su Reglamento, así como por las disposiciones legales vigentes.

## **SECCIÓN ESPECÍFICA**

### **CONDICIONES ESPECIALES DEL PROCEDIMIENTO DE SELECCIÓN**

(EN ESTA SECCIÓN LA ENTIDAD DEBERÁ COMPLETAR LA INFORMACIÓN EXIGIDA, DE ACUERDO A LAS INSTRUCCIONES INDICADAS)

## CAPÍTULO I GENERALIDADES

### 1.1. ENTIDAD CONVOCANTE

Nombre : Electronoroeste S.A.  
RUC N° : 20102708394  
Domicilio legal : Callao 875 Piura  
Teléfono: : 969 628 804  
Correo electrónico: : csanchezr@distriluz.com.pe

### 1.2. OBJETO DE LA CONVOCATORIA

El presente procedimiento de selección tiene por objeto la contratación del SERVICIO DE CONSULTORÍA DE ELABORACION DE EXPEDIENTE DE SERVIDUMBRE DEL PROYECTO "MEJORAMIENTO Y AMPLIACION DEL SERVICIO DE DISTRIBUCION DE ENERGIA ELECTRICA EN EL AMT 1015 DE LA SET SULLANA, DISTRITO DE SULLANA - PROVINCIA DE SULLANA - DEPARTAMENTO DE PIURA"

### 1.3. EXPEDIENTE DE CONTRATACIÓN

El expediente de contratación fue aprobado mediante Formato N°2: SAE-0063-2024-ENOSA el 13 de mayo del 2024.

### 1.4. FUENTE DE FINANCIAMIENTO

Recursos Propios

#### Importante

*La fuente de financiamiento debe corresponder a aquella prevista en la Ley de Equilibrio Financiero del Presupuesto del Sector Público del año fiscal en el cual se convoca el procedimiento de selección.*

### 1.5. SISTEMA DE CONTRATACIÓN

El presente procedimiento se rige por el sistema de suma alzada, de acuerdo con lo establecido en el expediente de contratación respectivo.

### 1.6. ALCANCES DEL REQUERIMIENTO

El alcance de la prestación está definido en el Capítulo III de la presente sección de las bases.

### 1.7. PLAZO DE PRESTACIÓN DEL SERVICIO DE CONSULTORÍA

Los servicios de consultoría materia de la presente convocatoria se prestarán en el plazo de noventa (90) días calendarios, en concordancia con lo establecido en el expediente de contratación.

### 1.8. COSTO DE REPRODUCCIÓN Y ENTREGA DE BASES

Los participantes registrados tienen el derecho de recabar un ejemplar de las bases, para cuyo efecto deben cancelar S/ 10.00 (diez y 00/100 soles) en:

Pagar en :

Transferencia Bancaria Cuenta Scotiabank: 0001389165

Código CCI: 009 330 00000 1389165 20

Remitir voucher a: [csanchezr@distriluz.com.pe](mailto:csanchezr@distriluz.com.pe)

Entrega de reproducción de bases a través de correo electrónico.

Entrega de Expedientes Físico: En la Oficina de la Unidad de Logística ubicado en Callao 875 Piura – En el horario de 08:00 a 13:00 horas y de 13:50 a 18:30 horas.

#### Importante

*El costo de entrega de un ejemplar de las bases no puede exceder el costo de su reproducción.*

### 1.9. BASE LEGAL

- Ley N° 31953 de Presupuesto del Sector Público para el Año Fiscal 2024.
- Ley N° 31954 Ley de Equilibrio Financiero del Presupuesto del Sector Público del año fiscal 2024.
- Ley N°31955 Ley de Endeudamiento del Sector Público para el Año Fiscal 2024.
- Ley N° 30225, Ley de Contrataciones del Estado, en adelante la Ley y sus modificaciones.
- Decreto Supremo N° 344-2018-EF, Reglamento de la Ley de Contrataciones del Estado, en adelante el Reglamento y sus modificaciones.
- Directivas del OSCE.
- Ley N° 27444, Ley del Procedimiento Administrativo General.
- Ley N° 27806, Ley de Transparencia y de Acceso a la Información
- Ley N° 31564, Ley de prevención y mitigación del conflicto de intereses en el acceso y salida del personal del servicio público y su Reglamento, aprobado con Decreto Supremo N° 082-2023-PCM, vigentes desde el 20 de julio de 2023.
- Sistema De Prevención De Lavado De Activos Y Financiamiento Del Terrorismo - D.L. 1249-2016.
- Ley General de Electrificación Rural N° 28749.
- Reglamento de la Ley General de Electrificación Rural aprobado mediante DS N° 018-2020 EM y emitido el 14 de julio del 2020.
- Ley de Concesiones Eléctrica N° 25844.
- Reglamento de la Ley de Concesiones Eléctricas.
- Reglamento de Seguridad e Higiene Ocupacional del Sub Sector Electricidad aprobado con R.M. 263-2001-EM/VME del 18 de junio 2001.
- Políticas de Seguridad de Electronoroeste S.A.
- Ley de Seguridad y Salud en el Trabajo N° 29783.
- Código Nacional de Electricidad.
- D.S. N° 020-97-EM: Norma Técnica de Calidad de los Servicios Eléctricos.
- Decreto Supremo N° 344-2018-EF que Aprueba el Reglamento de la Ley N° 30225
- Decreto Supremo N° 004-2019-JUS que Aprueba el TUO de la Ley N° 27444 – Ley del Procedimiento Administrativo General.
- Código Civil.
- Directivas y Opiniones del OSCE.
- Texto Único Ordenado de la Ley N° 27806, Ley de Transparencia y de Acceso a la
- Información Pública, aprobado por Decreto Supremo N° 043-2003-PCM.

Las referidas normas incluyen sus respectivas modificaciones, de ser el caso.



## CAPÍTULO II DEL PROCEDIMIENTO DE SELECCIÓN

### 2.1. CALENDARIO DEL PROCEDIMIENTO DE SELECCIÓN

Según el cronograma de la ficha de selección de la convocatoria publicada en el SEACE.

#### Importante

*De conformidad con la vigesimosegunda Disposición Complementaria Final del Reglamento, en caso la Entidad (Ministerios y sus organismos públicos, programas o proyectos adscritos) haya difundido el requerimiento a través del SEACE siguiendo el procedimiento establecido en dicha disposición, no procede formular consultas u observaciones al requerimiento.*

### 2.2. CONTENIDO DE LAS OFERTAS

#### 2.2.1. OFERTA TÉCNICA

La oferta contendrá, además de un índice de documentos<sup>4</sup>, la siguiente documentación:

##### 2.2.1.1. Documentación de presentación obligatoria

#### A. Documentos para la admisión de la oferta

a.1) Declaración jurada de datos del postor. (**Anexo N° 1**)

a.2) Documento que acredite la representación de quien suscribe la oferta.

En caso de persona jurídica, copia del certificado de vigencia de poder del representante legal, apoderado o mandatario designado para tal efecto.

En caso de persona natural, copia del documento nacional de identidad o documento análogo, o del certificado de vigencia de poder otorgado por persona natural, del apoderado o mandatario, según corresponda.

En el caso de consorcios, este documento debe ser presentado por cada uno de los integrantes del consorcio que suscriba la promesa de consorcio, según corresponda.

#### Advertencia

*De acuerdo con el artículo 4 del Decreto Legislativo N° 1246, las Entidades están prohibidas de exigir a los administrados o usuarios la información que puedan obtener directamente mediante la interoperabilidad a que se refieren los artículos 2 y 3 de dicho Decreto Legislativo. En esa medida, si la Entidad es usuaria de la Plataforma de Interoperabilidad del Estado – PIDE<sup>5</sup> y siempre que el servicio web se encuentre activo en el Catálogo de Servicios de dicha plataforma, no corresponderá exigir el certificado de vigencia de poder y/o documento nacional de identidad.*

a.3) Declaración jurada de acuerdo con el literal b) del artículo 52 del Reglamento. (**Anexo N° 2**)

a.4) Declaración jurada de cumplimiento de los Términos de Referencia contenidos en

<sup>4</sup> La omisión del índice no determina la no admisión de la oferta.

<sup>5</sup> Para mayor información de las Entidades usuarias y del Catálogo de Servicios de la Plataforma de Interoperabilidad del Estado – PIDE ingresar al siguiente enlace <https://www.gobiernodigital.gob.pe/interoperabilidad/>

- el numeral 3.1 del Capítulo III de la presente sección. (**Anexo N° 3**)
- a.5) Declaración jurada de plazo de prestación del servicio de consultoría. (**Anexo N° 4**).
- a.6) Carta de compromiso del personal clave con firma legalizada, según lo previsto en el numeral 3.1 del Capítulo III de la presente sección. (**Anexo N° 5**)
- a.7) Promesa de consorcio con firmas legalizadas, de ser el caso, en la que se consigne los integrantes, el representante común, el domicilio común y las obligaciones a las que se compromete cada uno de los integrantes del consorcio así como el porcentaje equivalente a dichas obligaciones. (**Anexo N° 6**)

**Importante**

*El órgano encargado de las contrataciones o el comité de selección, según corresponda, verifica la presentación de los documentos requeridos. De no cumplir con lo requerido, la oferta se considera no admitida.*

**B. Documentos para acreditar los requisitos de calificación**

Incorporar en la oferta los documentos que acreditan los “**Requisitos de Calificación**” que se detallan en el numeral 3.2 del Capítulo III de la presente sección de las bases.

**2.2.1.2. Documentación de presentación facultativa:**

- a) En el caso de microempresas y pequeñas empresas integradas por personas con discapacidad, o en el caso de consorcios conformados en su totalidad por estas empresas, deben presentar la constancia o certificado con el cual acredite su inscripción en el Registro de Empresas Promocionales para Personas con Discapacidad<sup>6</sup>.
- b) Incorporar en la oferta los documentos que acreditan los “**Factores de Evaluación**” establecidos en el Capítulo IV de la presente sección de las bases, a efectos de obtener el puntaje previsto en dicho Capítulo para cada factor.
- c) Solicitud de bonificación por tener la condición de micro y pequeña empresa. (**Anexo N° 13**)
- d) Los postores con domicilio en la provincia donde se prestará el servicio de consultoría, o en las provincias colindantes, sean o no pertenecientes al mismo departamento o región, pueden presentar la solicitud de bonificación por servicios prestados fuera de la provincia de Lima y Callao, **según Anexo N° 12**.

**Advertencia**

*El órgano encargado de las contrataciones o el comité de selección, según corresponda, no podrá exigir al postor la presentación de documentos que no hayan sido indicados en los acápite “Documentos para la admisión de la oferta”, “Requisitos de calificación” y “Factores de evaluación”.*

**2.2.2. OFERTA ECONÓMICA**

La oferta económica expresada en soles. Adjuntar obligatoriamente el **Anexo N° 7**.

El monto total de la oferta económica y los subtotales que lo componen deben ser expresados con dos (2) decimales. Los precios unitarios o tarifas pueden ser expresados con más de dos (2) decimales.

<sup>6</sup> Dicho documento se tendrá en consideración en caso de empate, conforme a lo previsto en el artículo 91 del Reglamento.

**Importante**

*La estructura de costos o análisis de precios, se presenta para el perfeccionamiento del contrato, de ser el caso.*

### 2.3. DETERMINACIÓN DEL PUNTAJE TOTAL DE LAS OFERTAS

Una vez evaluadas las ofertas técnica y económica se procederá a determinar el puntaje total de las mismas.

El puntaje total de las ofertas es el promedio ponderado de ambas evaluaciones, obtenido de la aplicación de la siguiente fórmula:

$$PTP_i = c_1 PT_i + c_2 Pe_i$$

Donde:

PTP<sub>i</sub> = Puntaje total del postor i  
PT<sub>i</sub> = Puntaje por evaluación técnica del postor i  
Pe<sub>i</sub> = Puntaje por evaluación económica del postor i  
c<sub>1</sub> = Coeficiente de ponderación para la evaluación técnica.  
c<sub>2</sub> = Coeficiente de ponderación para la evaluación económica.

**Se aplicarán las siguientes ponderaciones:**

c<sub>1</sub> = 0.80  
c<sub>2</sub> = 0.20

Donde: c<sub>1</sub> + c<sub>2</sub> = 1.00

### 2.4. PRESENTACIÓN DEL RECURSO DE APELACIÓN

El recurso de apelación se presenta ante la Unidad de Trámite Documentario de la Entidad.

En caso el participante o postor opte por presentar recurso de apelación y por otorgar la garantía mediante depósito en cuenta bancaria, se debe realizar el abono en:

N ° de Cuenta:-0001389165  
Banco:- Scotiabank  
N° CCI<sup>7</sup>:-009 330 00000 1389165 20

### 2.5. REQUISITOS PARA PERFECCIONAR EL CONTRATO

El postor ganador de la buena pro debe presentar los siguientes documentos para perfeccionar el contrato:

- Garantía de fiel cumplimiento del contrato.
- Contrato de consorcio con firmas legalizadas ante Notario de cada uno de los integrantes, de ser el caso.
- Código de cuenta interbancaria (CCI) o, en el caso de proveedores no domiciliados, el número de su cuenta bancaria y la entidad bancaria en el exterior.
- Copia de la vigencia del poder del representante legal de la empresa que acredite que cuenta con facultades para perfeccionar el contrato, cuando corresponda.
- Copia de DNI del postor en caso de persona natural, o de su representante legal en caso de persona jurídica.

<sup>7</sup> En caso de transferencia interbancaria.

**Advertencia**

*De acuerdo con el artículo 4 del Decreto Legislativo N° 1246, las Entidades están prohibidas de exigir a los administrados o usuarios la información que puedan obtener directamente mediante la interoperabilidad a que se refieren los artículos 2 y 3 de dicho Decreto Legislativo. En esa medida, si la Entidad es usuaria de la Plataforma de Interoperabilidad del Estado – PIDE<sup>8</sup> y siempre que el servicio web se encuentre activo en el Catálogo de Servicios de dicha plataforma, no corresponderá exigir los documentos previstos en los literales e) y f).*

- f) Domicilio y correo electrónico para efectos de la notificación durante la ejecución del contrato.
- g) Autorización de notificación de la decisión de la Entidad sobre la solicitud de ampliación de plazo mediante medios electrónicos de comunicación <sup>9</sup> (**Anexo N° 14**).
- h) Detalle de los precios unitarios de la oferta económica<sup>10</sup>.
- i) Declaración Jurada de intereses para proveedores, de acuerdo al Artículo 22.4 del Código de Ética de la Entidad (**Anexo N° 15**)
- j) Formato de declaración jurada sobre prohibiciones e incompatibilidades (**Anexo N° 16**)
- k) Formato de conocimiento del proveedor - Sistema De Prevención De Lavado De Activos Y Financiamiento Del Terrorismo - D.L. 1249-2016, 26-NOV\_2016 (**Anexo N° 17**)
- l) Formato PEP (**Anexo N° 18**) de corresponder.

**Importante**

- *En caso que el postor ganador de la buena pro sea un consorcio, las garantías que presente este para el perfeccionamiento del contrato, así como durante la ejecución contractual, de ser el caso, además de cumplir con las condiciones establecidas en el artículo 33 de la Ley y en el artículo 148 del Reglamento, deben consignar expresamente el nombre completo o la denominación o razón social de los integrantes del consorcio, en calidad de garantizados, de lo contrario no podrán ser aceptadas por las Entidades. No se cumple el requisito antes indicado si se consigna únicamente la denominación del consorcio, conforme lo dispuesto en la Directiva “Participación de Proveedores en Consorcio en las Contrataciones del Estado”.*
- *En los contratos de consultoría en general que celebren las Entidades con las micro y pequeñas empresas, estas últimas pueden otorgar como garantía de fiel cumplimiento el diez por ciento (10%) del monto del contrato, porcentaje que es retenido por la Entidad durante la primera mitad del número total de pagos a realizarse, de forma prorrateada en cada pago, con cargo a ser devuelto a la finalización del mismo, conforme lo establece el numeral 149.4 del artículo 149 y el numeral 151.2 del artículo 151 del Reglamento. Para dicho efecto los postores deben encontrarse registrados en el REMYPE, consignando en la Declaración Jurada de Datos del Postor (Anexo N° 1) o en la solicitud de retención de la garantía durante el perfeccionamiento del contrato, que tienen la condición de MYPE, lo cual será verificado por la Entidad en el link <http://www2.trabajo.gob.pe/servicios-en-linea-2-2> opción consulta de empresas acreditadas en el REMYPE.*
- *En los contratos cuyos montos sean iguales o menores a doscientos mil Soles (S/ 200,000.00), no corresponde presentar garantía de fiel cumplimiento de contrato ni garantía de fiel cumplimiento por prestaciones accesorias. Dicha excepción también aplica a los contratos derivados de procedimientos de selección por relación de ítems, cuando el monto del ítem adjudicado o la sumatoria de los montos de los ítems adjudicados no supere el monto señalado anteriormente, conforme a lo dispuesto en el literal a) del artículo 152 del Reglamento.*

**Importante**

- *Corresponde a la Entidad verificar que las garantías presentadas por el postor ganador de la buena pro cumplan con los requisitos y condiciones necesarios para su aceptación y eventual ejecución, sin perjuicio de la determinación de las responsabilidades funcionales que*

<sup>8</sup> Para mayor información de las Entidades usuarias y del Catálogo de Servicios de la Plataforma de Interoperabilidad del Estado – PIDE ingresar al siguiente enlace <https://www.gobiernodigital.gob.pe/interoperabilidad/>

<sup>9</sup> En tanto se implemente la funcionalidad en el SEACE, de conformidad con la Primera Disposición Complementaria Transitoria del Decreto Supremo N° 234-2022-EF.

<sup>10</sup> Incluir solo en caso de la contratación bajo el sistema a suma alzada.

correspondan.

- De conformidad con el Reglamento Consular del Perú aprobado mediante Decreto Supremo N° 076-2005-RE para que los documentos públicos y privados extendidos en el exterior tengan validez en el Perú, deben estar legalizados por los funcionarios consulares peruanos y refrendados por el Ministerio de Relaciones Exteriores del Perú, salvo que se trate de documentos públicos emitidos en países que formen parte del Convenio de la Apostilla, en cuyo caso bastará con que estos cuenten con la Apostilla de la Haya<sup>11</sup>.
- La Entidad no puede exigir documentación o información adicional a la consignada en el presente numeral para el perfeccionamiento del contrato.

## 2.6. PERFECCIONAMIENTO DEL CONTRATO

El contrato se perfecciona con la suscripción del documento que lo contiene. Para dicho efecto el postor ganador de la buena pro, dentro del plazo previsto en el artículo 141 del Reglamento, debe presentar la documentación requerida en el local principal de Electronoroeste S.A. ubicado en la Calle Callao 875 – Piura en el horario de Lunes a viernes de 08:00 a 13:00 horas y de 13:45 a las 18:30 horas y/o en vía Mesa de Partes Digital del Electronoroeste S.A. mesadepartesENOSA@distriluz.com.pe con atención a la Oficina de Logística y/o de acuerdo a las disposiciones complementarias que Electronoroeste S.A. disponga en su oportunidad.

Se considera el uso de la mesa de partes virtual en la medida de que la validez y el objeto del documento permita su presentación por medios electrónicos.

Para la suscripción del contrato deberá a personarse el representante legal dentro del plazo a las oficinas de Electronoroeste SA ubicadas en Calle Callao 875 – Piura, en el horario de 08:00 a 1:00 y de 1:45 a 18:30, con excepción si el representante legal cuenta con firma digital validada por la RENIEC se firmará de manera virtual.

## 2.7. FORMA DE PAGO

La Entidad realizará el pago de la contraprestación pactada a favor del contratista en pagos parciales, según el siguiente detalle:

Estudio	Entregables Parciales (Contractuales)	Porcentaje del Monto Contractual (%)	Porcentaje Acumulado (%)	Condición
<b>Elaboración de Expediente de Gestión y Saneamiento de Servidumbre</b>	Borrador	30.00%	30.00%	A la conformidad del Administrador de Contrato.
	Edición Final	30.00%	60.00%	A la conformidad del Administrador de Contrato.
<b>Establecimiento de Servidumbre</b>	Aprobación	40.00%	100.00%	A la conformidad del Área de Administración de Proyectos

- Primer Pago: a la presentación y conformidad del borrador del expediente de servidumbre se cancelará el 30% del monto contractual.
- Segundo Pago: a la presentación y conformidad del expediente final de servidumbre se cancelará el 30% del monto contractual.
- Tercer Pago: a la presentación y conformidad de los documentos de establecimiento de servidumbre por parte del Ministerio de Energía y Minas se cancelará el 40% del monto contractual.

<sup>11</sup> Según lo previsto en la Opinión N° 009-2016/DTN.

Para efectos del pago de las contraprestaciones ejecutadas por el contratista, la Entidad debe contar con la siguiente documentación:

- Informe del funcionario responsable designado por el Área de Administración de Proyectos emitiendo la conformidad de la prestación efectuada.
- Comprobante de pago (Factura)

Dicha documentación se debe presentar en plataforma web para proveedores:  
<https://www.enosa.com.pe/proveedor>.

### CAPÍTULO III REQUERIMIENTO

#### Importante

*De conformidad con el numeral 29.8 del artículo 29 del Reglamento, el área usuaria es responsable de la adecuada formulación del requerimiento, debiendo asegurar la calidad técnica y reducir la necesidad de su reformulación por errores o deficiencias técnicas que repercutan en el proceso de contratación.*

## 3.1. TERMINOS DE REFERENCIA

### 1. DENOMINACIÓN DE LA CONTRATACIÓN

Contratación del **Servicio de Consultoría en General** para la **Elaboración de Expediente de Servidumbre del Proyecto “Mejoramiento y Ampliación del Servicio de Distribución de Energía Eléctrica en el AMT 1015 de la SET Sullana, distrito de Sullana - provincia de Sullana - departamento de Piura”**.

### 2. FINALIDAD PÚBLICA

Electronoroeste S.A. en adelante ENOSA, es una empresa del grupo DISTRILUZ, encargada de la distribución y comercialización de energía eléctrica en los departamentos de Piura y Tumbes, cuenta con sistemas de distribución en media tensión dentro del área de concesión.

El servicio de Consultoría en General para la Elaboración de Expediente de Servidumbre se requiere para desarrollar las actividades correspondientes a la ejecución del proyecto: “Mejoramiento y Ampliación del Servicio de Distribución de Energía Eléctrica en el AMT 1015 de la SET Sullana, distrito De Sullana - provincia de Sullana - departamento de Piura”.

El proyecto “Mejoramiento y Ampliación del Servicio de Distribución de Energía Eléctrica en el AMT 1015 de la SET Sullana, distrito de Sullana - provincia de Sullana - departamento de Piura”, cuenta con Expediente Técnico de Obra aprobado por ENOSA mediante documento R-110-2023.

#### 2.1. ANTECEDENTES

ENOSA para mejorar la calidad del servicio eléctrico tiene programado un conjunto de inversiones entre las cuales se encuentra la ejecución del proyecto “Mejoramiento y Ampliación del Servicio de Distribución de Energía Eléctrica en el AMT 1015 de la SET Sullana, distrito De Sullana - provincia de Sullana - departamento de Piura”.

El proyecto a ejecutar cuenta con un código único de inversiones (CUI: 2532684), la viabilidad de la inversión ha sido comunicada por la Unidad Formuladora mediante Informe Técnico N° 018-2021/UF-ENOSA.

Dessau S&Z S.A. en cumplimiento al contrato por el servicio de consultoría para elaboración de estudio de Pre inversión y/o definitivo en el ámbito de Electronoroeste S.A., elaboro el expediente técnico del proyecto “Mejoramiento y Ampliación del Servicio de Distribución de Energía Eléctrica en el AMT 1015 de la SET Sullana, distrito De Sullana - provincia de Sullana - departamento de Piura”.

Conforme al artículo 146 del reglamento de la ley de contrataciones del estado se establece que la entidad es responsable de la obtención de las licencias, autorizaciones, permisos, servidumbre y similares para la ejecución de la obra, asimismo de conformidad al artículo 32 de la ley de contrataciones del estado y el artículo 41 del reglamento, la entidad contratante debe contar con la disponibilidad física del terreno antes de convocar un procedimiento de selección de ejecución de obras.

El presente requerimiento se encuentra incluido dentro del Plan Anual de Contrataciones de ENOSA para el año 2024 con el código N° 118.

## 3. OBJETIVO DE LA CONTRATACIÓN

### 3.1. Objetivo General:



Lograr la gestión, saneamiento y aprobación de servidumbre del proyecto “Mejoramiento y Ampliación del Servicio de Distribución de Energía Eléctrica en el AMT 1015 de la SET Sullana, distrito De Sullana - provincia de Sullana - departamento de Piura”.

### 3.2. Objetivo Específico:

Contratar los servicios de una consultoría en General, para que realice las labores de gestión saneamiento y aprobación de expediente de servidumbre en el alimentador 1015 el cual tiene una **longitud de 11.94 km**, elaboración de expediente de pago por derecho de compensaciones de servidumbre del proyecto, reconocimiento de área de servidumbre, determinación del área de afectación, identificación de propietarios, obtención de documentos sustentatorios que certifiquen la propiedad de afectados, obtención de compromisos de los propietarios a ceder el paso.

### 3.3. Reglamentos Técnicos y normas metodológicas

El servicio de consultoría se regirá por las siguientes normas:

- Ley General de Electrificación Rural N° 28749
- Reglamento de la Ley General de Electrificación Rural aprobado mediante DS N° 018-2020 EM y emitido el 14 de julio del 2020.
- Ley de Concesiones Eléctrica N° 25844.
- Reglamento de la Ley de Concesiones Eléctricas.
- Reglamento de Seguridad e Higiene Ocupacional del Sub Sector Electricidad aprobado con R.M. 263-2001-EM/VME del 18 de junio 2001.
- Políticas de Seguridad de Electronoroeste S.A.
- Ley de Seguridad y Salud en el Trabajo N° 29783.
- Código Nacional de Electricidad.
- D.S. N° 020-97-EM: Norma Técnica de Calidad de los Servicios Eléctricos.
- Decreto Supremo N° 344-2018-EF que Aprueba el Reglamento de la Ley N° 30225
- Decreto Supremo N° 004-2019-JUS que Aprueba el TUO de la Ley N° 27444 – Ley del Procedimiento Administrativo General.
- Código Civil.
- Directivas y Opiniones del OSCE.
- Texto Único Ordenado de la Ley N° 27806, Ley de Transparencia y de Acceso a la Información Pública, aprobado por Decreto Supremo N° 043-2003-PCM.

Las referidas normas incluyen sus respectivas modificaciones, de ser el caso.

### 3.4. Sistema de Contratación

El sistema de contratación para la prestación del servicio de la consultoría en General será a Suma Alzada.

## 4. VINCULACIÓN CON EL POI

La presente contratación se encuentra vinculada al Objetivo Estratégico “OEI 11 – Optimizar la gestión de Inversiones” del Plan Operativo Institucional (POI).

## 5. ALCANCES Y DESCRIPCIÓN DEL SERVICIO DE CONSULTORIA EN GENERAL.

El servicio cuenta con los siguientes alcances sin ser limitativos:

Ítem	Cantidad	Unidad de medida	Descripción del Servicio de Consultoría en General
1	1	Global	Elaboración de Expediente de Servidumbre del Proyecto “Mejoramiento y Ampliación del Servicio de Distribución de Energía Eléctrica en el AMT 1015 de la SET Sullana, Distrito de Sullana - Provincia de Sullana - Departamento de Piura”

El presente servicio de consultoría en general deberá realizar la gestión y saneamiento de servidumbre para la ejecución de la obra “Mejoramiento y Ampliación del Servicio de Distribución de Energía Eléctrica en el AMT 1015 de la SET Sullana, distrito de Sullana - provincia de Sullana - departamento de Piura”, el proyecto a ejecutar presenta las siguientes características:



**CARACTERISTICAS DEL AMT 1015 PROYECTADO.**

Tensión nominal	-10 kV Trifásico (Preparado para 22.9 kV)
Longitud	11.94 km (Tramo aéreo)
Poste de C.A.C	98 unidades de 15/400/2/225/450 daN y 95 unidades de 15/600/2/225/450 daN,
Conductores	11.82 km de Conductor de aleación de aluminio tipo AAAC 3x120 mm <sup>2</sup> (engrasado).
Aislador	0.12 km de Cable autoportante NA2XSA2Y-S, 18/30KV, 3-1x120mm <sup>2</sup> -1077 Aislador polimérico suspensión, 36 KV, 900 mm, BIL 170 kV -34 Aislador polimérico tipo PIN 35 kV, 900 mm, BIL 190 kV incluido espiga
Equipos de protección y maniobra	- 13 Seccionador Cut Out, 27kV, 150kV BIL, 100A. - 01 Reconectador trifásico, 27kV, 150kVp con transformador auxiliar - 04 Seccionador tripolar bajo carga de 36kV, 630 A, Incluye base soporte - 33 Seccionador unipolar para exterior tipo cuchilla 24kV, 400/630A - 02 Seccionalizador monopolar programable 27kV, 150kVp, 200A incluye base soporte
Ménsulas, Palomilla y Perilla	- 04 Ménsula de concreto armado M/0,80/500. - 408 Ménsula de concreto armado M/1,00/500 - 06 Ménsula de concreto armado M/1,20/500 - 23 Ménsula de concreto armado M/1,50/500 - 10 Palomilla 1,30/100 - 08 Palomilla 1,50/100 - Perilla de concreto
Retenidas	- Con Cable de A°G° grado EHS 3/8"Ø, 7h con aislador polimérico, varilla de anclaje de 2,4 m, x5/8" Φ y bloque de anclaje de CA 0,5x0,5x0,20 m
Puesta a tierra	- 35 Puestas a tierra tipo PAT-1, que contempla: Electrodos verticales, caja de registro, cemento conductivo, etc. - 158 Puestas a Tierra tipo PAT-0, que corresponde a Contrapeso Circular con cable Copperweld, cemento conductivo, etc.
Obras Civiles	- Excavación y cimentación de los postes CAC conforme al tipo de suelos '- Excavación y relleno para puestas a tierra y retenidas en toda la línea de MT del alimentador A1015N.
Poda de arboles	- 114 poda de ramas de algunos árboles de la ruta de las líneas a fin de cumplir con las DMS para tendido de conductor Y su operación.

Para los fines requeridos la consultora, deberá programar reuniones con los afectados, explicar y concientizar sobre la naturaleza de la servidumbre y el cumplimiento de las distancias de seguridad, elaborar expedientes de servidumbre, el mismo que deberá contener documentación técnica y legal requerida para el establecimiento de servidumbre y que consiste básicamente en:

- ✓ Levantamiento topográfico de medición y delimitación de propiedades afectadas en la franja de servidumbre.
- ✓ Elaboración del plano perimétrico y de ubicación del trazo de la línea con coordenadas UTM, a fin de solicitar el Certificado de Búsqueda Catastral ante la oficina de Registros Públicos de Piura.
- ✓ Solicitar y adjuntar las partidas electrónicas expedidas por la SUNARP, producto del resultado del CBC.
- ✓ Empadronamiento de propietarios y recopilación de documentos que acrediten la propiedad o posesión, verificando los mismos ante las instancias correspondientes.
- ✓ Elaboración de los planos individuales con el área de afectación de cada predio afectado y el número de estructuras que se requiere instalar.

- ✓ Elaboración de los proyectos de las valorizaciones de las propiedades y/o posesiones de los afectados en el que se detallará la situación del precio, costos, dimensiones y suscripción de contrato o convenio en señal de conformidad.
- ✓ Memoria descriptiva de la Gestión y Saneamiento de Servidumbre, en la que se incluye la planilla de afectados en donde se especificará: cantidad, áreas de terreno, franja de aires y monto a cancelar, por el tendido de la Línea Primaria, por la ubicación de las estructuras.
- ✓ Para los propietarios particulares de los predios afectados, se elaborarán tantos expedientes como usuarios, los mismos que deberá contener:
  - Autorización de paso o permiso de ingreso para efectuar los trabajos
  - Ficha de empadronamiento y Tasación de la indemnización de la parte afectada del predio por la instalación del poste, y de los aires por el tendido de cables, donde consta la Servidumbre, daños y perjuicios.
  - Contrato de Servidumbre, firmado con los propietarios.
  - Documentos que acrediten la Titularidad del predio como: propietario, poseionario y/o poseionario precario.
  - Documentos de identidad del titular del predio, según su estado civil, y en casos de delegar representación los poderes correspondientes.
  - Plano o croquis con la demarcación de las áreas afectadas consignadas en coordenadas UTM, donde indique la ubicación del predio afectado y ubicación de la estructura eléctrica, en formato A4.
  - Planos General de la Servidumbre de toda la Línea, en escala apropiada que puede ser de 1/5000 a 1/10 000, con indicación del predio afectado o propietario, precisando el Datum utilizado.
  - Acompañamiento a la entidad en las gestiones de pagos a los afectados.
  - Acompañamiento a la entidad para las gestiones de certificación de firmas de los expedientes ante Juez de Paz o Notarios.
  - Visitas y notificaciones con Juez de Paz a los predios cuyos propietarios no son ubicados (3 veces por cada caso).
  - Elaboración del Expediente de Establecimiento de Servidumbre de la Línea de Transmisión, de acuerdo a la Ley de Concesiones y Normas Complementarias, que incluye la elaboración de los planos de demarcación de las áreas afectadas consignadas en coordenadas UTM y a escalas establecidas por el Ministerio de Energía y Minas.
  - Presentación, gestión y seguimiento del Expediente para su aprobación mediante Resolución Ministerial por parte de la Dirección General de Electricidad del Ministerio de Energía y Minas.
  - Para las obras en ejecución realizará la Gestión de Servidumbre con cada afectado que este pendiente, por no haber estado presente y/o por no aceptar la propuesta inicial alcanzada.
  - Todos los expedientes de servidumbre deberán ser debidamente ordenados y digitalizados.
  - Los expedientes de servidumbre en cuanto a la revisión de documentos y estudios de títulos deberán tener un visto del especialista en área legal.

En casos específicos y de acuerdo a la situación y tenencia de los terrenos, se deberán recabar constancias de aceptación de uso de servidumbre de entidades del estado tales como:

- Ministerio de Energía y Minas y/o Instituciones o Empresas del Sector.
- Ministerio de Agricultura y/o Instituciones del sector.
- Ministerio de Defensa.
- Ministerio de Transportes, Comunicaciones, Vivienda y Construcción.
- Gobierno Regional y Municipalidades.
- Dirección Desconcentrada de Cultura de Piura (DDC-Piura)
- Instituto Nacional de Recursos Naturales (INRENA)
- Otras, específicas.

El Contratista deberá obtener una autorización de dichas entidades para la imposición de Servidumbre.

Cada mes, la contratista debe realizar como mínimo las siguientes actividades:

- Reuniones de coordinación con el Administrador del Contrato, a través de las cuales reportará el avance de las de las actividades asignadas. Estas reuniones podrán, eventualmente, ser virtuales (informe de reporte semanal).
- Reporte semanal de avance de actividades y cubrir los requerimientos que el Administrador del Contrato realice a través de cualquiera de los medios de comunicación definidos en estos TDR, relacionada a la Gestión de Servidumbre y/o en asesoría vinculados a este tema.

### 5.1. Actividades

- ✓ Toma de coordenadas UTM en el sistema WGS '84 de todas las estructuras existentes y proyectadas del proyecto.

- ✓ Elaboración del plano de ubicación de las estructuras con la identificación de cada electroducto a sanear y/o regularizar.
- ✓ Se debe realizar el saneamiento técnico – legal de la servidumbre del electroducto de cada propietario afectado, en estricta aplicación del marco regulatorio de la Ley de Concesiones Eléctricas D.L. N° 25844 – Título IX, su Reglamento D.S. N° 009-93-EM y los procedimientos establecidos en la Norma. 5.1.4. Como parte de los entregables, LA CONSULTORA presentará los expedientes con todos los requisitos necesarios para remitirlo a la DGE. Incluirá búsqueda catastral, documentos de identificación de cada propietario, propiedad del predio, la valorización con valores arancelarios, convenio de servidumbre y los planos georreferenciados de todos los electroductos con la descripción de la situación actual de los terrenos y aires afectados, debiendo considerar el tipo de terreno, condición legal, clasificación agrícola, detalle de plantaciones afectadas, edificaciones y ubicación de estructuras, para cada Alimentador de media tensión.
- ✓ La gestión de servidumbre del electroducto en conflicto terminará con la conciliación definitiva. Por ningún motivo se dejará que un caso sea visto en el fuero judicial. Si no hay conciliación, por plazos fuera del alcance de la Consultora, Enosa solo reconocerá a la Consultora el pago de manera proporcional a lo avanzado. Por caso no saneado se pagará solo el 50% del costo unitario, el cual será deducido de su propuesta económica.

## 5.2. Procedimiento de Trabajo de Campo.

El trabajo de campo será efectuado por un equipo de profesionales especialistas en gestión y saneamiento de servidumbre, los mismos que desarrollarán:

- a) Recopilación de información: georreferenciación de los vértices, estructuras, punto de inicio y llegada, tipo de estructuras, material y tipo de conductor, etc., información proporcionada por ELECTRONOROESTE S.A.
- b) Programar actividades de campo y elaborar formatos a utilizar, levantamiento de información (georreferenciación) de cada una de los vértices, y estructuras de sostenimiento, precisando la ubicación de carreteras asfaltadas, afirmadas, ríos, quebradas, etc.
- c) Reconocimiento de cada uno de los electroductos de los casos descritos en el alcance y descripción del servicio, de acuerdo a la tabla 219 del CNE.
- d) Toma de coordenadas UTM en el sistema WGS'84 de cada electroducto, de acuerdo a lo especificado en el punto 5.
- e) Tasación arancelaria o cálculo de la afectación realizada y su correspondiente propuesta del monto indemnizatorio. Dicha valorización la deberá realizar con los porcentajes y valores que reconoce el Ministerio de Energía y Minas; es decir, 100% para áreas ocupadas y 10% para usos de aires. Se precisa que se deben tomar los valores arancelarios del Ministerio de Agricultura y/o Municipios, según corresponda, puesto que se trata de servidumbres para una empresa de distribución de servicio público de electricidad.
- f) Delimitación de la zona de influencia de electroductos de media tensión, si están dentro del polígono de concesión eléctrica, acorde a lo normado por el Código Nacional de Electricidad – 2011 y demás Normas Técnicas. La delimitación debe ser clara y precisa para establecer el área de incidencia de la servidumbre de forma tal que se eliminen diferencias al ser concordada con la titulación de propiedad que presenten los afectados.
- g) Conciliación definitiva de cada uno de los casos. Se deberá agotar todas las vías para sanear la servidumbre pendiente.
- h) El pago del monto acordado en el numeral anterior, será realizado directamente por ENOSA.
- i) Los costos registrales, notariales, viáticos, etc.; y de cualquier concepto, deberán ser considerados en la oferta del postor.

## 5.3. Plan de Trabajo

La Contratista, de acuerdo a su experiencia, deberá presentar su plan de trabajo el cual incluye el cronograma de actividades, en un plazo de diez (10) días calendario, contabilizados a partir del día siguiente de notificada la orden de servicio por parte de la Unidad de Logística de ENOSA al consultor, se debe tener en cuenta que el plazo de presentación del Plan de Trabajo no formara parte del plazo de ejecución del servicio, el plazo de presentación del plan de trabajo se muestra a continuación:

ITEM	DESCRIPCION	PLAZO	ACUMULADO	CONDICION
1	Presentación de Plan de Trabajo (Incluye cronograma de actividades)	7 d.c.	7 d.c.	Contabilizados a partir del día siguiente de notificada la orden de servicio por parte de la Unidad de Logística de

				ELECTRONOROESTE al consultor.
2	Levantamiento de Observaciones del Plan de Trabajo	3 d.c.	10 d.c.	Contabilizados a partir del día siguiente de notificada las observaciones al plan de trabajo por parte de ELECTRONOROESTE al consultor.
Plazo Total (en días calendario)			10 d.c.	

#### 5.4. Plan de Seguridad

LA CONTRATISTA debe cumplir, previo al inicio del servicio, con los Requisitos de Seguridad (Anexo A) establecidos. Estos requisitos deberán ser verificados en su cumplimiento por el Área de Seguridad de la entidad, como requisito para el inicio del servicio y emisión de la Orden de Proceder. El plazo para la presentación y aprobación del plan de seguridad de parte del consultor a ELECTRONOROESTE será de diez (10) días calendario contabilizados a partir del día siguiente de notificada la orden de servicio por parte de la unidad de logística de ENOSA al consultor, el plazo de presentación del plan de seguridad se muestra a continuación:

ITEM	DESCRIPCION	PLAZO	ACUMULADO	CONDICION
1	Presentación de Plan de Seguridad	7 d.c.	7 d.c.	Contabilizados a partir del día siguiente de notificada la orden de servicio por parte de la Unidad de Logística de ELECTRONOROESTE al consultor.
2	Levantamiento de Observaciones del Plan de Seguridad	3 d.c.	10 d.c.	Contabilizados a partir del día siguiente de notificada las observaciones al plan de seguridad por parte de ELECTRONOROESTE al consultor.
Plazo Total (en días calendario)			10 d.c.	

#### 5.5. Equipamiento Estratégico Clave.

Para el desarrollo del presente servicio de consultoría en general, el proveedor deberá contar con el siguiente equipamiento clave necesario:

ITEM	DESCRIPCION DE EQUIPAMIENTO CLAVE.	CANT
1	Un (01) Equipo de Georreferenciación (GPS)	1
2	Tres (3) Computadoras Desktop o Laptops, Core I5 de 5ta generación como mínimo, memoria RAM mínimo 8 GB, HD de 1 TB, con conexión a Internet	3
3	Una (01) Impresora Multifunción A3 a Color (láser o tinta)	1
4	Camioneta 4x4 con antigüedad no mayor de cinco (05) años	1
5	Una (01) cámara de fotografía digital.	1

#### 5.6. Recursos a y facilidades a ser provistos por Enosa

Para el desarrollo del presente servicio de consultoría en general se entregarán los planos del proyecto, los cuales serán alcanzados al día siguiente de la notificación de la orden de servicio.

## 5.7. Seguros

El personal de la contratista deberá contar con los siguientes seguros:

- Seguro Complementario Trabajo - Alto Riesgo - SCTR (Pensión y Salud).
- Póliza vida Ley.
- Exámenes médicos ocupacionales.

Los seguros indicados deberán estar vigentes mientras dure la prestación del servicio y ser presentado las veces que sea requerido. La constancia y comprobante de pago forman parte del expediente de pago.

## 5.8. Medidas de control durante la ejecución contractual

La supervisión del requerimiento, se llevará a cabo permanentemente por ELECTRONOROESTE S.A., en forma directa; calificando bajo cada criterio de Calidad los factores determinados por las características exigidas por ELECTRONOROESTE S.A.

La Jefatura de Administración de Proyectos, a través del área de Coordinación de Estudios, realizará la revisión de la información presentada por la empresa consultora. Tendrá la facultad de supervisar y fiscalizar que todas las actividades desarrolladas guarden concordancia con lo pactado por las partes y se cumplan, sin que ello implique limitar la responsabilidad de la empresa consultora en el estricto cumplimiento del trabajo.

## 6. REQUISITOS DEL CONTRATISTA

### 6.1. Del Proveedor

Para el desarrollo del presente servicio de consultoría en general se deberá tener en cuenta los siguientes requisitos:

- El contratista deberá contar con RUC activo y habido.
- Tener la inscripción vigente en el capítulo Servicios del Registro Nacional de Proveedores (RNP), asociado al RUC.
- No deberá estar impedido de contratar con el Estado.
- Disponibilidad de personal y recursos para la prestación del servicio.

Todas las coordinaciones en general entre ENOSA y EL CONTRATISTA en relación con las actividades del servicio encomendado serán solo y exclusivamente entre el Especialista de Gestión y Saneamiento de Servidumbre autorizado por EL CONTRATISTA y la supervisión de ENOSA, utilizando los medios que más se adecuen, ya sea directamente, vía celular, correo electrónico de EL CONTRATISTA, documentos, etc.

### 6.2. Del personal Clave.

Personal clave		
Cargo	Profesión	Experiencia
Un (01) Especialista en Gestión y Saneamiento de Servidumbre	Ingeniero Electricista o Ingeniero Mecánico Electricista o Ingeniero Agrícola o Ingeniero Agrónomo o Ingeniero Ambiental o Ingeniero Forestal o Ingeniero Civil o Ingeniero Industrial.	Experiencia mínima de tres (03) años <u>contados a partir de la fecha de emisión del título profesional como especialista, residente, supervisor o jefe de servicio, relacionado con cualquiera de los siguientes temas:</u> <ul style="list-style-type: none"> <li>• Gestión y/o supervisión de servidumbre de electroducto en líneas de media tensión</li> <li>• Elaboración de expedientes de servidumbre en empresas del sector público de electricidad.</li> <li>• Saneamiento y/o zonificación de predios rurales y/o agrícolas.</li> <li>• Elaboración y participación de expediente de gestión de servidumbre en ejecución de obras de electrificación rural y urbana.</li> </ul>

**Acreditación:**

La experiencia del personal se acreditará con cualquiera de los siguientes documentos: (i) copia simple de contratos y su respectiva conformidad o (ii) constancias o (iii) certificados o (iv) cualquier otra documentación que, de manera fehaciente demuestre la experiencia del personal clave propuesto.

Cabe señalar que, la colegiatura y habilitación de los profesionales debe requerirse para el inicio de su participación efectiva en la ejecución de la prestación, tanto para los profesionales titulados en el Perú como para los titulados en el extranjero.

El título profesional debe estar registrado en el Registro Nacional de Grados Académicos y Títulos Profesionales de la Superintendencia Nacional de Educación Superior Universitaria - SUNEDU; en caso no se encuentre inscrito en el referido registro, el postor debe presentar la copia del diploma respectivo a fin de acreditar la formación académica requerida.

### 6.3. De otro personal (no clave)

Otro Personal.		
Cargo	Profesión	Experiencia
Un (01) Técnico Especialista en Sistemas CAD.	Técnico en Computación e Informática o bachiller o egresado de las carreras de Ingeniero Eléctrica o Ingeniería Mecánica o Ingeniería Mecánica Eléctrica o Ingeniería Industrial o Ingeniería de Sistemas o Ingeniería Electrónica o Ingeniería Agrónoma.	Experiencia mínima de tres (03) años en trabajos de consultoría como técnico, analista o asistente, relacionados con cualquiera de los siguientes temas: <ul style="list-style-type: none"> <li>Gestión y/o supervisión de servidumbre de electroducto en líneas de media tensión</li> <li>Elaboración de expedientes de servidumbre en empresas del sector público de electricidad.</li> <li>Saneamiento y/o zonificación de predios rurales y/o agrícolas.</li> </ul>
Un (01) Especialista Legal	Abogado	Experiencia mínima de tres (3) años, de ejercicio profesional computado a partir de la fecha de colegiatura como: Especialista Legal relacionado con cualquiera de los siguientes temas <ul style="list-style-type: none"> <li>Gestión y/o supervisión de servidumbre de electroducto en líneas de media tensión</li> <li>Elaboración de expedientes de servidumbre en empresas del sector público de electricidad.</li> <li>Saneamiento y/o zonificación de predios rurales y/o agrícolas.</li> </ul>

#### Acreditación:

Se acreditará con la copia simple del título profesional. En caso del otro personal, la formación y experiencia deberá acreditarse al inicio del servicio.

### 6.4. Otras Obligaciones de la Consultora

La Consultora es la responsable directa y absoluta de las actividades que realizará, sea directamente o a través de su personal, debiendo responder por la ejecución de la prestación.

Por otro lado, es responsabilidad de LA CONSULTORA absolver las observaciones que haga la Jefatura del Area de Administración de Proyectos de ENOSA.

## 7. PLAZO

El plazo de ejecución del servicio será de noventa (90) días calendarios contados a partir del día siguiente de notificada la orden de proceder al consultor y previa aprobación de los requisitos de seguridad y plan de trabajo.

Este plazo, no contempla el tiempo que se demora la autoridad competente en revisar y aprobar el expediente de servidumbre.

Servicio	Entregables Parciales (Contractuales)	Plazo Contractual (d.c.)	Plazo Acumulado (d.c.)	Plazo Entidad Correspondiente (d.h)	Criterio de Contabilidad del Plazo Contractual
Elaboración de Expediente de Gestión y Saneamiento de Servidumbre	Borrador	50	50		Contados a partir del día siguiente de notificada la orden de proceder del Administrador de Contrato
	Edición Final	40	90		Contados a partir del día siguiente de la presentación del borrador del expediente de gestión de servidumbre.
Establecimiento de Servidumbre	Aprobación			30*	Contados luego de la presentación de la edición final del expediente de servidumbre presentada por el consultor (tener en consideración los requisitos de establecimiento de servidumbre ante el MINENM, este trámite se puede realizar de forma virtual o presencial)
<b>TOTAL (en días calendarios)</b>			<b>90</b>		

NOTA.

EL CONTRATISTA, tiene el plazo de (01) un día hábil para solicitar formalmente la documentación que requiera y La Entidad deberá responderle en un plazo máximo de 02 días hábiles. De no existir ningún tipo de requerimiento de información se procederá con la remisión de la orden de proceder, previa aprobación de los requisitos de seguridad y plan de trabajo.



\*Este plazo no se contabiliza dentro del plazo contractual del servicio, la presentación de estos requisitos ante el Ministerio de Energía y Minas será luego de los cinco (5) días calendario de la presentación a ENOSA de la edición final del expediente de servidumbre.

## 8. ENTREGABLES

Los entregables que presentara el contratista del servicio serán los siguientes:

### 8.1. Borrador del Expediente de Servidumbre

El primer alcance del servicio en la elaboración y presentación del borrador del expediente de gestión y saneamiento de servidumbre del proyecto "Mejoramiento y Ampliación del Servicio de Distribución de Energía Eléctrica en el AMT 1015 de la SET Sullana, distrito de Sullana - provincia de Sullana - departamento de Piura". El borrador del expediente de gestión de servidumbre sin ser limitativo contendrá la siguiente Información:

-  Diagnóstico de la servidumbre.
-  Inventario o padrón de los propietarios o posesionarios.
-  Planos de las parcelas por las cuales pasan o se proyectan las Líneas Primarias.



- ✚ Evidencia de las coordinaciones y gestiones con los propietarios o poseedores de los predios (Autorizaciones firmadas por los propietarios)
- ✚ Valorización estimada de gastos y compensaciones que servirán para el establecimiento de la servidumbre.

## 8.2. Edición Final del Expediente de Servidumbre.

### A. MEMORIA DE SERVIDUMBRE

- ✚ Memoria Explicativa
- ✚ Naturaleza y tipo de servidumbre
- ✚ Duración de la servidumbre
- ✚ Justificación técnica, legal y económica.
- ✚ Relación de propietarios u ocupantes afectados.
- ✚ Descripción de la situación actual de terrenos y aires por afectar.
- ✚ Memoria Descriptiva.
- ✚ Antecedentes del proyecto.
- ✚ Ubicación geográfica y condiciones climatológicas
- ✚ Descripción del proyecto.
- ✚ Cuadro de áreas superficiales de servidumbre.
- ✚ Área establecida por cada tipo de servidumbre.
- ✚ Valorización de servidumbre
- ✚ Criterio de valorización
- ✚ Documentos sustentatorios para la determinación de precios unitarios (arancel) de terrenos (Ministerio de Vivienda – DGU) por su capacidad de uso mayor.
- ✚ Precios de cultivos, frutales y arboles (MINAG y ATFFS).
- ✚ Cuadro general de valuación por imposición de servidumbre, daños y perjuicios de afectados ubicados.
- ✚ Cuadro general de valuación por imposición de servidumbre, daños y perjuicios de afectados no ubicados.
- ✚ Conclusiones

### B. PLANOS

- ✚ Plano de ubicación
- ✚ Planos de servidumbre con presentación de áreas de los afectados en plano.
- ✚ Trazo de ruta (poligonal) de la línea primaria con presentación de los afectados.
- ✚ Planos del predio sirviente individual de cada afectado.
- ✚ Fotos de servidumbre de terreno de cada afectado

### C. EXPEDIENTE DE AFECTADOS POR SERVIDUMBRE

- ✚ Expediente de los afectados ubicados y pagados.
- ✚ Caratula e índice de documentos que se adjuntan
- ✚ Autorización de los afectados.
- ✚ Transacción extra judicial
- ✚ Valorización.
- ✚ Plano del bien gravado.
- ✚ Recibo de pago por compensación e indemnización.
- ✚ Tito de propiedad o constancia de posesión.
- ✚ Documento de identidad.
- ✚ Expediente de los afectados no ubicados.
- ✚ Caratula e índice de documentos que se adjuntan
- ✚ Formato de autorización
- ✚ Formato de transacción extrajudicial.
- ✚ Formato de valorización
- ✚ Plano del bien gravado.
- ✚ Formato de recibo de pago por compensación e indemnización
- ✚ Sustento de afectados no ubicados (diario local, difusión radial o escrita, constancia de no ubicado otorgada por juez de paz, notario, municipalidad o teniente gobernador).

### D. FORMATO DIGITAL.

- ✚ El expediente total suscrito por las partes en pdf, debe constar de tres (03) partes: i) memoria de servidumbre y anexos; ii) planos en AutoCAD; iii) expedientes de todos los afectados ubicados y no ubicados.
- ✚ En Word la memoria de servidumbre
- ✚ En Excel los cuadros del total de afectados (ubicados y no ubicados), ubicación y valorización.
- ✚ Toda la documentación aprobada debe estar escaneada.

El contratista deberá coordinar con el administrador del contrato designado por ENOSA para el desarrollo de los trabajos y la estructura de los entregables, así como los formatos que se utilizarán en el desarrollo del servicio.



### 8.3. Entrega de Documento de Aprobación de Expediente de Servidumbre.

Se contabiliza como entregable el documento de aprobación del expediente de servidumbre otorgado por la autoridad competente.

## 9. LUGAR DE EJECUCION DEL SERVICIO

El servicio materia del presente requerimiento se desarrollará en la Unidad Empresarial de Sullana y que involucra el área de concesión de Electronoroeste S.A.

Electronoroeste S.A, brindará todos los niveles de coordinación para confirmar los recorridos proyectados.

### UBICACIÓN:

Departamento (s)	:	Piura
Provincia (s)	:	Sullana
Distrito (s)	:	Sullana
SET SULLANA	:	535686.00 m E_9456837.00 m S



Figura N° 1 Ubicación de L.P del A1015 a remodelar (línea verde).



Figura N° 2 Líneas Proyectadas fuera del área de concesión.

**10. CONFORMIDAD Y TRÁMITE DE PAGO.**

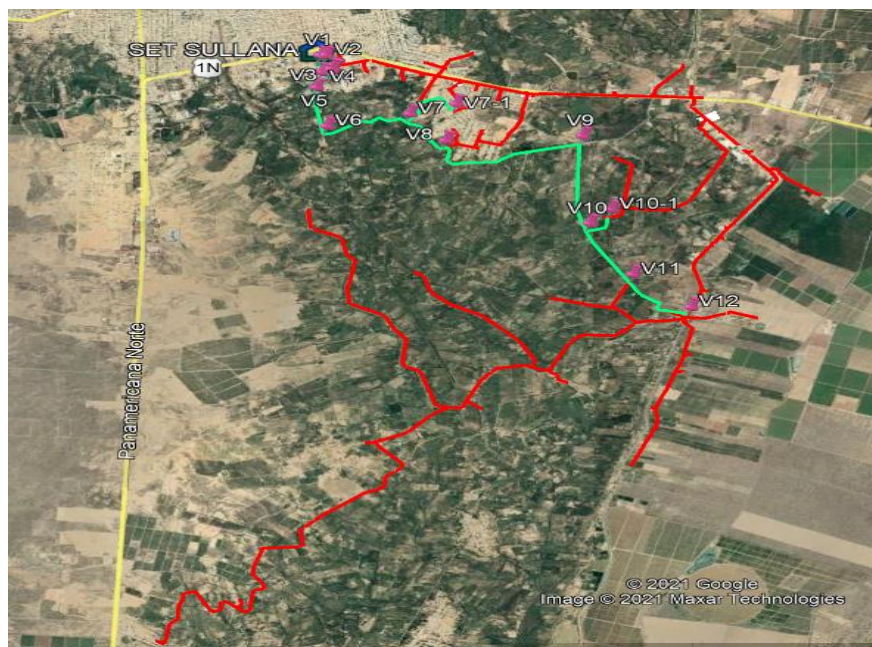
De acuerdo a lo establecido en el artículo 168 del reglamento de la ley de contrataciones del estado, la conformidad de servicio será otorgado por los representantes de la Jefatura de Administración de Proyectos designado por ENOSA.

**11. FORMA DE PAGO**

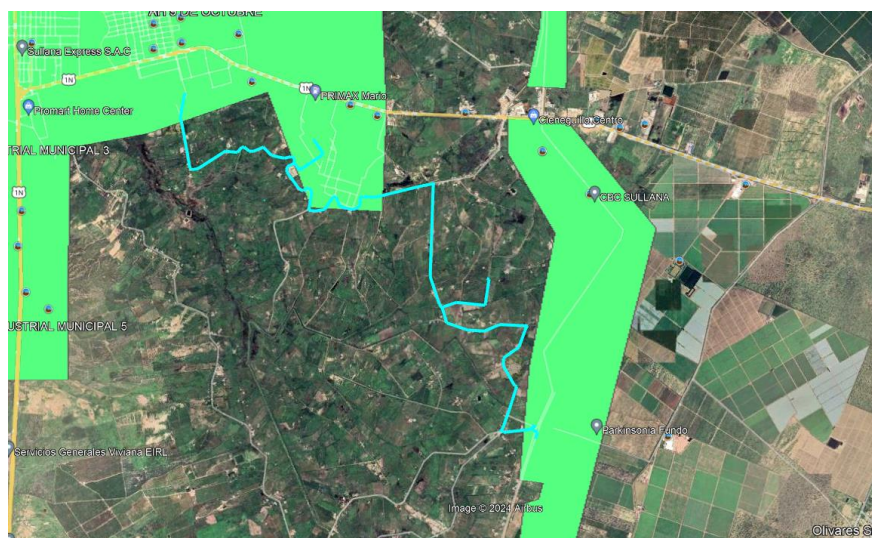
El pago del presente servicio de consultoría en general será de la siguiente manera:

Estudio	Entregables Parciales (Contractuales)	Porcentaje del Monto Contractual (%)	Porcentaje Acumulado (%)	Condición
<b>Elaboración de Expediente de Gestión y Saneamiento de Servidumbre</b>	Borrador	30.00%	30.00%	A la conformidad del Administrador de Contrato.
	Edición Final	30.00%	60.00%	A la conformidad del Administrador de Contrato.
<b>Establecimiento de Servidumbre</b>	Aprobación	40.00%	100.00%	A la conformidad del Área de Administración de Proyectos

- Primer Pago: a la presentación y conformidad del borrador del expediente de servidumbre se cancelará el 30% del monto contractual.
- Segundo Pago: a la presentación y conformidad del expediente final de servidumbre se cancelará el 30% del monto contractual.
- Tercer Pago: a la presentación y conformidad de los documentos de establecimiento de servidumbre por parte del Ministerio de Energía y Minas se cancelará el 40% del monto contractual.

**11.1. Plazo de Pago**

La Entidad debe efectuar el pago dentro de los diez (10) días calendario siguiente a la conformidad del servicio, siempre que se verifiquen las condiciones establecidas en el contrato para ello.

**12. ADELANTOS**

No aplica para el presente servicio.

**13. PENALIDADES****13.1. PENALIDAD POR MORA**

Si **EL CONTRATISTA** incurre en retraso injustificado en la ejecución de las prestaciones objeto del contrato, **LA ENTIDAD** le aplica automáticamente una penalidad por mora por cada día de atraso, de conformidad con el artículo 162 del Reglamento, de acuerdo con la siguiente fórmula:

$$\text{Penalidad Diaria} = \frac{0,10 \times \text{Monto vigente}}{F \times \text{Plazo vigente en días}}$$

Dónde:

F = 0.25 para plazos mayores a sesenta (60) días.

F = 0.40 para plazos menores o iguales a sesenta (60) días.

Tanto el monto como el plazo se refieren, según corresponda, al contrato vigente que debió ejecutarse o en caso de que estos involucraran obligaciones de ejecución periódica, a la prestación parcial que fuera materia de retraso.

El retraso se justifica a través de la solicitud de ampliación de plazo debidamente aprobada. Adicionalmente, se considera justificado el retraso, y en consecuencia no se aplica la penalidad, cuando el Contratista acredite, de modo objetivamente sustentado, que el mayor tiempo transcurrido no le resulta imputable. En ese último caso, la calificación del retraso como justificado por parte de la Entidad no da lugar al pago de gastos generales ni costos directos de ningún tipo.

**13.2. DE LAS OTRAS PENALIDADES**

Otras penalidades			
N°	Supuestos de aplicación de penalidad	Forma de cálculo	Procedimiento
1	En caso el contratista incumpla con su obligación de ejecutar la prestación con el personal acreditado indicado en los TDR.	Se aplicará una penalidad de 0.5 UIT por cada ocurrencia	Según informe de la Jefatura de Proyectos de ENOSA.

UIT: vigente a la fecha de aplicación de la penalidad

**14. CONFIDENCIALIDAD**

- LA CONSULTORA, se compromete a mantener reserva y no develar a terceros, alguna información a la que tenga acceso durante el cumplimiento, etapa de garantía e incluso finalizado el contrato.
- LA CONSULTORA debe comprender la naturaleza del servicio que realizará para ENOSA y asume las responsabilidades que se generen por mantener y asegurar la confidencialidad de lo tratado en el mismo.
- Asimismo, LA CONSULTORA entiende que la información gestionada en el servicio a prestar, se encuentra comprendida como información personal y confidencial de acuerdo a lo establecido por la Constitución Política del Perú de 1993 Art. 20 inciso 5 y 6.
- Igualmente, debe conocer lo indicado en la Ley N°27309, la cual modifica el Título V del Libro segundo del Código Penal — Capítulo X, incorporando los delitos informáticos.
- Por ningún motivo LA CONSULTORA podrá hacer uso de material de ENOSA para actividades distintas a las especificaciones indicadas en el presente documento o contrato.
- LA CONSULTORA deberá eliminar toda información gestionada de manera digital en sus sistemas y registros al finalizar la relación contractual o cuando lo determine ENOSA durante la ejecución del servicio.
- ENOSA tendrá todos los derechos de propiedad intelectual, incluidos sin limitación, las patentes, los derechos de autor, nombres comerciales y marcas registradas respecto a los productos o documentos y otros materiales que guarden relación directa con el servicio o que se hubieran creado o producido como consecuencia o en el curso de la ejecución del servicio.

**15. CLAUSULA ANTISOBORNO**

Se incluirá una cláusula anti soborno o anticorrupción en el contrato, donde EL CONTRATISTA declara bajo juramento que, de manera directa o a través de personas vinculadas a él, no ha pagado, recibido, ofrecido, ni intentado pagar o recibir u ofrecer, ni intenta pagar o recibir u ofrecer en el futuro ningún pago o comisión ilegal en relación con el Contrato o el procedimiento de selección que ha generado el mismo.

**16. SUBCONTRATACIÓN**

No está permitida subcontratar ni total ni parcialmente el Servicio, bajo causal de resolución contractual

**17. RESPONSABILIDAD POR VICIOS OCULTOS**

La recepción conforme de la prestación por parte de ENOSA no enerva su derecho a reclamar posteriormente por defectos o vicios ocultos, conforme a lo dispuesto por los artículos 40 de la Ley de Contrataciones del Estado y 173 de su Reglamento.

El plazo máximo de responsabilidad del contratista es de dos (2) años contados a partir de la conformidad otorgada por ENOSA.

**18. CLAUSULA DE CUMPLIMIENTO ESTABLECIDA EN EL ART. 8 DE LA LEY N°31564**

Con fecha 17 de agosto de 2022, se publicó en el Diario Oficial El Peruano, la Ley N° 31564, Ley de prevención y mitigación del conflicto de intereses en el acceso y salida de personal del servicio público, que tiene por objeto establecer obligaciones e impedimentos aplicables a determinadas personas en el sector público y privado durante su actividad laboral o contractual y al término de esta, con la finalidad de fortalecer la lucha contra la corrupción a través de la prevención y mitigación del conflicto de intereses en el acceso y salida de personal del servicio público, la misma que entró en vigencia a partir del día siguiente de la publicación de su reglamento, con excepción de la Segunda Disposición Complementaria Final, la cual entró en vigor a partir del día siguiente de la publicación de la citada ley.

Con fecha 19 de julio de 2023, se publicó en el Diario Oficial El Peruano, el Decreto Supremo N° 082-2023-PCM, Decreto Supremo que aprueba el Reglamento de la Ley N° 31564, Ley de prevención y mitigación del conflicto de intereses en el acceso y salida de personal del servicio público, en cuyos artículos 17 y 18 se indica la obligatoriedad del cumplimiento de las normas desde su entrada en vigencia.

En cumplimiento a lo anterior se incluirá el siguiente artículo en el contrato u orden de servicio:

*“Son causales de resolución de contrato la presentación con información inexacta o falsa de la Declaración Jurada de Prohibiciones e Incompatibilidades a que se hace referencia en la Ley de prevención y mitigación del conflicto de intereses en el acceso y salida de personal del servicio público. Asimismo, en caso se incumpla con los impedimentos señalados en el artículo 5 de dicha ley se aplicará la inhabilitación por cinco años para contratar o prestar servicios al Estado, bajo cualquier modalidad”*

Por otro lado, en el numeral 9.1 del artículo 9 de la Ley N° 31564 se hace mención a la declaración jurada de sobre prohibiciones e incompatibilidades, conforme a lo siguiente:

#### **Artículo 9. Declaración jurada**

9.1. Para contratar con las entidades públicas se requiere presentar, previamente, una declaración jurada sobre prohibiciones e incompatibilidades ante la Oficina de Recursos Humanos o la Oficina de Logística, o las que hagan sus veces, según corresponda.

(...)

Concordante con ello, en numeral 4.8 del artículo 4 del citado Reglamento, se define a la “Declaración jurada sobre prohibiciones e incompatibilidades”, conforme a lo siguiente:

**“Artículo 4.- Definiciones Para efectos de la Ley y el presente Reglamento se establecen las siguientes definiciones:**

(...)

4.8. Declaración jurada sobre prohibiciones e incompatibilidades: Es el documento de carácter público cuya presentación constituye requisito indispensable para la contratación de personal o servicios a cargo de la Oficina de Recursos Humanos o la Oficina de Logística o las que hagan sus veces, respectivamente.”

## **19. OTRAS CONSIDERACIONES**

### **19.1. OTRAS OBLIGACIONES DE LA CONTRATISTA**

#### Obligaciones Generales

- ✓ El contratista obligatoriamente deberá disponer de una organización, infraestructura, equipos y herramientas, implementos y transporte que garanticen el cumplimiento del servicio en forma plena y eficiente durante la vigencia del contrato.
- ✓ El contratista no tendrá derecho a indemnización de ninguna especie por parte de la Entidad por las pérdidas o daños que sufra en sus materiales, herramientas, instalaciones y otros.
- ✓ Queda expresamente establecido que la Entidad no asumirá ninguna responsabilidad por las obligaciones que contraiga el contratista en la ejecución del servicio.

#### Obligaciones Específicas.

- ✓ El contratista ejercerá completo control sobre su personal, debiendo cumplir con todas las leyes y reglamentos aplicables vigentes, asumiendo el pago de cualquier multa que pudieran imponerle las autoridades y responsabilizándose por cualquier reclamación o demanda que se pudiera interponer por incumplimiento de dichas normas legales.
- ✓ El personal del contratista, deberá estar debidamente identificado con fotocheck, contando con los implementos de seguridad respectivos.
- ✓ El contratista asegurará a todo el personal que intervenga en la prestación del servicio, cubriéndolos contra todo riesgo en el cumplimiento de su trabajo y tomará las medidas de precaución para evitar y prevenir cualquier tipo de accidentes. Asimismo, queda convenido que será de exclusiva responsabilidad de El postor asumir el costo económico que pudiera derivarse como consecuencia del accidente o muerte de alguno de sus servidores ocurridos a raíz de la ejecución del servicio materia del contrato.
- ✓ Desarrollar los trabajos con el personal calificado presentado en su propuesta en forma independiente sin estar sujeto a horario ni subordinación.
- ✓ Cubrir los costos de desplazamiento, viáticos y/o transporte del personal que designe en la elaboración de la Gestión de Servidumbre.

## **20. ANEXO**



**ANEXO A**

Rev. 02 – 2013

R.E.S. N°..... SSTMA

DOCUMENTACIÓN DE SEGURIDAD PARA INICIO DE OBRA / SERVICIO				
Contratista:			Obra:	
Fecha de revisión:			Estado: (NO CONFORME / CONFORME)	
REQUISITOS			CUMPLE	OBSERVACIONES
<b>1 PLAN DE TRABAJO (Art. 37© R.M 111-2013 MEM/DM)</b>				
<b>1 Descripción de la Obra</b>				
	a.	Ubicación de la Obra.		Indicar Ubicación de obra, almacenes y oficinas administrativas.
	b.	Tiempo de ejecución de obra		Cronograma de ejecución de obra.
	c.	Actividades a desarrollar		Actividades que se desarrollaran durante la ejecución de la obra.
	d.	Procedimiento escrito de Trabajo seguro (PETS)		¿Qué Hacer? ¿Cómo Hacerlo? Según Art. 25(b) y 37(c) R.M 111-2013 MEM/DM
	e.	Análisis de trabajo seguro (ATS)		Etapas de la actividad (antes, durante y después), EEP's, riesgos potenciales, procedimiento de trabajo seguro y controles de seguridad.
<b>1 Responsable de Obra</b>				
	a.	Responsables de la obra		Indicar Cargo, números de teléfonos RPM y dirección electrónica
	b.	Conformación de los grupos de trabajo.		Responsables por Grupo de trabajo y personal operativo
<b>1 Equipamiento de Personal</b>				
	a.	Relación de implementos de protección personal.		Según Art. 25(j),54 y 100-110 R.M 111-2013 MEM/DM, Art.60 y 61 de la Ley 29783
	b.	Relación de equipos de protección colectivo		Según Art. 25(j),54 y 100-110 R.M 111-2013 MEM/DM, Art.60 y 61 de la Ley 29783
	c.	Relación de equipos y medios de seguridad.		Según Art. 45 R.M 111-2013 MEM/DM, Art.60 y 61 de la ley 29783
	d.	Relación de unidades móviles y/o grúas (incluye equipamiento).		Según Art. 121 y 131 R.M 111-2013 MEM/DM

<b>2</b>		<b>PÓLIZAS DE SEGURO</b> (Art. 25(p) R.M 111-2013 MEM/DM, Art. 140 R.M 111-2013 MEM/DM Art.68© de la Ley 29783)		
	<b>2</b>	<b>Pólizas SCTR (Salud y Pensión)</b>		Art. 25(p) R.M 111-2013 MEM/DM, Art.68© de la Ley 29783
	<b>2</b>	<b>Pólizas de Accidentes Personales.</b>		Art. 25(p) R.M 111-2013 MEM/DM, Art.68© de la Ley 29783
<b>3</b>		<b>PROGRAMA DE SEGURIDAD Y SALUD EN EL TRABAJO</b> (Según Art.11, 21 y 22 de la R.M 111-2013 MEM/DM)		
	<b>3</b>	<b>Estructura del Plan de Seguridad</b>		
		a.	Responsables del Plan.	Responsables de hacer cumplir plan de seguridad
		b.	Alcance y Aplicación del Plan	Involucra la totalidad de los trabajadores que desarrollara los trabajos en sus respectivas áreas.
		c.	Política de seguridad y Salud en el trabajo.	Según Art.11 y 21 R.M 111-2013 MEM/DM
		d.	Objetivos del plan de seguridad.	Según Art.11 y 21 R.M 111-2013 MEM/DM
		e.	Organigrama del Plan de seguridad y salud en el trabajo	Todos los responsables de obra y áreas o Zonas de trabajo
		f.	Comité de seguridad.	Art. 13 y 14 R.M 111-2013, Art.29 de la Ley 29783
		g	Planificación de la actividad preventiva.	Según Art.11, 21 y 22 de la R.M 111-2013 MEM/DM
		h	Programa de seguridad y salud en el trabajo.	Cronograma de actividades de talleres capacitación y entrenamiento en los procedimientos escritos de trabajo.
	<b>3</b>	<b>Reglamento Interno de Seguridad y Salud en el trabajo.</b> (Según Art.11 y 23 R.M 111-2013 MEM/DM, Art.34 de la Ley 29783.)		
		a.	Derechos y Obligaciones de la empresa y trabajadores	Art.11 y 23 R.M 111-2013 MEM/DM, Art.34 de la Ley 29783.
		b.	Disposiciones de medidas de seguridad	Art.11 y 23 R.M 111-2013 MEM/DM, Art.34 de la Ley 29783.
		c.	Sanciones por incumplimiento a las normas de seguridad	Art.11 y 23 R.M 111-2013 MEM/DM, Art.34 de la Ley 29783.
	<b>3</b>	<b>Estudio de Riesgos</b> (Según Art. 11 y 20 R.M 111-2013 MEM/DM, Art.57 de la Ley 29783)		
		a.	Metodología para la identificación, evaluación y control	Identificación del peligro, evaluación y control de los riesgos (Evaluar criterios de severidad, probabilidad y frecuencia.)
		a.	Matriz IPER-C	Identificación del peligro, evaluación y control de los riesgos (Evaluar criterios de severidad probabilidad y frecuencia.)

3	<b>Exámenes Médicos Ocupacionales</b>		De acuerdo a los riesgos de su labor de cada trabajador según la RM 312-2011/MINSA, Art. 25(o) R.M 111-2013 MEM/DM, Art.49(d) de la Ley 29783
4	<b>Otros Registros</b>		
	a.	Cumplimiento de la Cinco Reglas de oro	Según Art.35(35.3) R.M 111-2013 MEM/DM
	b.	Formatos de Seguridad	Art. 25(m) R.M 111-2013 MEM/DM (orden de trabajo, charla de cinco minutos y evaluación de riesgos, capacitaciones, inspecciones de seguridad (unidades móviles, IPP's EPP's, observaciones de seguridad, registro de incidentes, Boleta de seguridad-para caso de maniobras)
4	<b>PLAN DE CONTINGENCIAS</b> (Según Art.15(j) y 24 R.M 111-2013 MEM/DM, Art.39(b) de la Ley 29783)		
4	<b>Estructura del Plan de Contingencia</b>		
	a.	Responsables del Plan.	Responsable de Hacer cumplir plan de seguridad en Obra.
	b.	Alcance y Aplicación del Plan	Involucra la totalidad de los trabajadores que desarrollara los trabajos en sus respectivas áreas.
	c.	Funciones y Responsabilidades	Describir las funciones que realizara cada persona o grupo de personas
	d.	Perfil del puesto y composición de los grupos de Emergencia.	Personal entrenado en técnicas de control de emergencias
	e.	Organigrama del Plan.	Sup. De Seguridad – Brigada Primeros Auxilios, contra incendios, rescate y evacuación
	f.	Procedimiento de respuesta de emergencia.	Acciones de cómo van a actuar en caso de presentarse una determinada emergencia (accidente, robo, vandalismo, etc)
	g.	Programa de contingencia (Actividades a realizar)	Cronograma de Simulacros, registro de capacitación de personal.
	h.	Relación de Clínicas afiliadas a la Póliza de Seguros SCTR (incluye direcciones y números telefónicos).	En zonas de influencia del Servicio o de la Obra.
	i.	Secuencia de avisos en caso de accidentes/incidentes (Diagrama de flujo).	Diagrama de Flujo con participación de las brigadas de emergencia y aviso a la entidad (ENOSA)
5	<b>PLANOS DE UBICACIÓN</b>		Donde se desarrolla la Obra y Rutas de acceso.
6	<b>DOCUMENTO PRESENTADO EN MAGNETICO Y FISICO FOLIADO, SELLADO Y FIRMADO POR</b>		

	<b>LOS INGENIEROS RESPONSABLES DEL SERVICIO (SUPERVISORES Y SEGURIDAD) Y CSST</b>		
--	---	--	--

UNA VEZ APROBADO LA DOCUMENTACION DE SEGURIDAD DEBERA COORDINAR CON EL AREA DE CALIDAD Y FISCALIZACION PARA LA REUNION DE COORDINACIÓN, INDUCCION AL TODO EL PERSONAL E INSPECCION DE SUS EQUIPOS, HERRAMIENTAS Y UNIDADES MOVILES, POSTERIORMENTE SE DARA PASE EN PARTE DE SEGURIDAD.

Revisado Por: .....

#### Importante

*Para determinar que los postores cuentan con las capacidades necesarias para ejecutar el contrato, el órgano encargado de las contrataciones o el comité de selección, según corresponda, incorpora los requisitos de calificación previstos por el área usuaria en el requerimiento, no pudiendo incluirse requisitos adicionales, ni distintos a los siguientes:*

### 3.2. REQUISITOS DE CALIFICACIÓN

<b>B</b>	<b>CAPACIDAD TÉCNICA Y PROFESIONAL</b>
<b>B.1</b>	<b>EXPERIENCIA DEL PERSONAL CLAVE</b>
	<p><u>Requisitos:</u></p> <p><b>Un (01) Especialista en Gestión y Saneamiento de Servidumbre</b></p> <p>Experiencia mínima de tres (03) años <u>contados a partir de la fecha de emisión del título profesional como especialista, residente, supervisor o jefe de servicio, relacionado con cualquiera de los siguientes temas:</u></p> <ul style="list-style-type: none"> <li>• Gestión y/o supervisión de servidumbre de electroducto en líneas de media tensión</li> <li>• Elaboración de expedientes de servidumbre en empresas del sector público de electricidad.</li> <li>• Saneamiento y/o zonificación de predios rurales y/o agrícolas.</li> <li>• Elaboración y participación de expediente de gestión de servidumbre en ejecución de obras de electrificación rural y urbana.</li> </ul> <p>De presentarse experiencia ejecutada paralelamente (traslape), para el cómputo del tiempo de dicha experiencia sólo se considerará una vez el periodo traslapado.</p> <p><u>Acreditación:</u></p> <p>La experiencia del personal se acreditará con cualquiera de los siguientes documentos: (i) copia simple de contratos y su respectiva conformidad o (ii) constancias o (iii) certificados o (iv) cualquier otra documentación que, de manera fehaciente demuestre la experiencia del personal clave propuesto.</p> <p>Sin perjuicio de lo anterior, los postores deben llenar y presentar el <b>Anexo N° 9</b> referido al personal clave propuesto para la ejecución del servicio de consultoría.</p>
	<b>Importante</b>



	<ul style="list-style-type: none"> <li>Los documentos que acreditan la experiencia deben incluir los nombres y apellidos del profesional, el cargo desempeñado, el plazo de la prestación indicando el día, mes y año de inicio y culminación, el nombre de la Entidad u organización que emite el documento, la fecha de emisión y nombres y apellidos de quien suscribe el documento.</li> <li>En caso los documentos para acreditar la experiencia establezcan el plazo de la experiencia adquirida por el profesional en meses sin especificar los días se debe considerar el mes completo.</li> <li>Se considerará aquella experiencia que no tenga una antigüedad mayor a veinticinco (25) años anteriores a la fecha de la presentación de ofertas.</li> <li>Al calificar la experiencia de los profesionales, se debe valorar de manera integral los documentos presentados por el postor para acreditar dicha experiencia. En tal sentido, aun cuando en los documentos presentados la denominación del cargo o puesto no coincida literalmente con aquella prevista en las bases, se deberá validar la experiencia si las actividades que realizó el profesional corresponden con la función propia del cargo o puesto requerido en las bases.</li> </ul>
<b>B.2</b>	<b>CALIFICACIONES DEL PERSONAL CLAVE</b>
<b>B.2.1</b>	<b>FORMACIÓN ACADÉMICA</b>
	<p><u>Requisitos:</u></p> <p>Profesional Titulado como <i>Ingeniero Electricista o Ingeniero Mecánico Electricista o Ingeniero Agrícola o Ingeniero Agrónomo o Ingeniero Ambiental o Ingeniero Forestal o Ingeniero Civil o Ingeniero Industrial</i>, del personal clave requerido como <b>Un (01) Especialista en Gestión y Saneamiento de Servidumbre</b></p> <p><u>Acreditación:</u></p> <p>El título será verificado por el órgano encargado de las contrataciones o el comité de selección, según corresponda, en el Registro Nacional de Grados Académicos y Títulos Profesionales en el portal web de la Superintendencia Nacional de Educación Superior Universitaria - SUNEDU a través del siguiente link: <a href="https://enlinea.sunedu.gob.pe/">https://enlinea.sunedu.gob.pe/</a></p> <p>En caso el título se encuentre inscrito en el referido registro, el postor debe presentar la copia del diploma respectivo a fin de acreditar la formación académica requerida.</p> <p>Sin perjuicio de lo anterior, los postores deben llenar y presentar el <b>Anexo N° 9</b> referido al personal clave propuesto para la ejecución del servicio de consultoría.</p> <div style="border: 1px solid black; padding: 5px; margin-top: 10px;"> <p><b>Importante</b></p> <p><i>Se debe aceptar las diferentes denominaciones utilizadas para acreditar la carrera profesional requerida, aun cuando no coincida literalmente con aquella prevista en las bases (por ejemplo Ingeniería Ambiental, Ingeniería en Gestión Ambiental, Ingeniería y Gestión Ambiental u otras denominaciones).</i></p> </div>

B	CAPACIDAD TÉCNICA Y PROFESIONAL																		
B.3	EQUIPAMIENTO ESTRATÉGICO																		
	<div>Requisitos:</div> <table><tr><th>ITEM</th><th>DESCRIPCION DE EQUIPAMIENTO CLAVE.</th><th>CANT</th></tr><tr><td>1</td><td>Un (01) Equipo de Georreferenciación (GPS)</td><td>1</td></tr><tr><td>2</td><td>Tres (3) Computadoras Desktop o Laptops, Core I5 de 5ta generación como mínimo, memoria RAM mínimo 8 GB, HD de 1 TB, con conexión a Internet</td><td>3</td></tr><tr><td>3</td><td>Una (01) Impresora Multifunción A3 a Color (láser o tinta)</td><td>1</td></tr><tr><td>4</td><td>Camioneta 4x4 con antigüedad no mayor de cinco (05) años</td><td>1</td></tr><tr><td>5</td><td>Una (01) cámara de fotografía digital.</td><td>1</td></tr></table>	ITEM	DESCRIPCION DE EQUIPAMIENTO CLAVE.	CANT	1	Un (01) Equipo de Georreferenciación (GPS)	1	2	Tres (3) Computadoras Desktop o Laptops, Core I5 de 5ta generación como mínimo, memoria RAM mínimo 8 GB, HD de 1 TB, con conexión a Internet	3	3	Una (01) Impresora Multifunción A3 a Color (láser o tinta)	1	4	Camioneta 4x4 con antigüedad no mayor de cinco (05) años	1	5	Una (01) cámara de fotografía digital.	1
ITEM	DESCRIPCION DE EQUIPAMIENTO CLAVE.	CANT																	
1	Un (01) Equipo de Georreferenciación (GPS)	1																	
2	Tres (3) Computadoras Desktop o Laptops, Core I5 de 5ta generación como mínimo, memoria RAM mínimo 8 GB, HD de 1 TB, con conexión a Internet	3																	
3	Una (01) Impresora Multifunción A3 a Color (láser o tinta)	1																	
4	Camioneta 4x4 con antigüedad no mayor de cinco (05) años	1																	
5	Una (01) cámara de fotografía digital.	1																	

	<p><u>Acreditación:</u></p> <p>Copia de documentos que sustenten la propiedad, la posesión, el compromiso de compra venta o alquiler u otro documento que acredite la disponibilidad del equipamiento estratégico requerido.</p> <div style="border: 1px solid blue; padding: 5px;"> <p><b>Importante</b></p> <p><i>En el caso que el postor sea un consorcio los documentos de acreditación de este requisito pueden estar a nombre del consorcio o de uno de sus integrantes.</i></p> </div>
<b>C</b>	<p><b>EXPERIENCIA DEL POSTOR EN LA ESPECIALIDAD</b></p> <p><u>Requisitos:</u></p> <p>El postor debe acreditar un monto facturado acumulado equivalente a S/170,000.00 (Ciento setenta mil con 00/100 soles), por la contratación de servicios de consultoría iguales o similares al objeto de la convocatoria, durante los diez (10) años anteriores a la fecha de la presentación de ofertas que se computarán desde la fecha de la conformidad o emisión del comprobante de pago, según corresponda.</p> <p>Se consideran servicios de consultoría similares a los siguientes:</p> <ul style="list-style-type: none"> <li>- Elaboración de expedientes de imposición de servidumbre de empresas de servicio público de electricidad.</li> <li>- Elaboración de expedientes de imposición de servidumbre rural de empresas de servicio público de electricidad.</li> <li>- Elaboración y participación de expediente de gestión de servidumbre en ejecución de obras de electrificación rural y urbana como residente y/o supervisor de obra.</li> </ul> <p><u>Acreditación:</u></p> <p>La experiencia del postor en la especialidad se acreditará con copia simple de (i) contratos u órdenes de servicios, y su respectiva conformidad o constancia de prestación; o (ii) comprobantes de pago cuya cancelación se acredite documental y fehacientemente, con voucher de depósito, nota de abono, reporte de estado de cuenta, cualquier otro documento emitido por Entidad del sistema financiero que acredite el abono o mediante cancelación en el mismo comprobante de pago<sup>12</sup>.</p> <p><b>Los postores pueden presentar hasta un máximo de veinte (20) contrataciones para acreditar el requisito de calificación y el factor “Experiencia de Postor en la Especialidad”.</b></p> <p>En caso los postores presenten varios comprobantes de pago para acreditar una sola contratación, se debe acreditar que corresponden a dicha contratación; de lo contrario, se asumirá que los comprobantes acreditan contrataciones independientes, en cuyo caso solo se considerará, las veinte (20) primeras contrataciones indicadas en el <b>Anexo Nº 10</b> referido a la Experiencia del Postor en la Especialidad.</p> <p>En el caso de servicios de ejecución periódica, solo se considera como experiencia la parte del contrato que haya sido ejecutada durante los diez (10) años anteriores a la fecha de presentación de ofertas, debiendo adjuntarse copia de las conformidades correspondientes a tal parte o los respectivos comprobantes de pago cancelados.</p> <p>En los casos que se acredite experiencia adquirida en consorcio, debe presentarse la promesa de consorcio o el contrato de consorcio del cual se desprenda fehacientemente el porcentaje de las obligaciones que se asumió en el contrato presentado; de lo contrario, no se computará la experiencia proveniente de dicho contrato.</p>

<sup>12</sup> Cabe precisar que, de acuerdo con la **Resolución N° 0065-2018-TCE-S1 del Tribunal de Contrataciones del Estado**:

“... el solo sello de cancelado en el comprobante, cuando ha sido colocado por el propio postor, no puede ser considerado como una acreditación que produzca fehaciencia en relación a que se encuentra cancelado. Admitir ello equivaldría a considerar como válida la sola declaración del postor afirmando que el comprobante de pago ha sido cancelado”

(...)

“Situación diferente se suscita ante el sello colocado por el cliente del postor [sea utilizando el término “cancelado” o “pagado”] supuesto en el cual sí se contaría con la declaración de un tercero que brinde certeza, ante la cual debiera reconocerse la validez de la experiencia”.

Asimismo, cuando se presenten contratos derivados de procesos de selección convocados antes del 20.09.2012, la calificación se ceñirá al método descrito en la Directiva "Participación de Proveedores en Consorcio en las Contrataciones del Estado", debiendo presumirse que el porcentaje de las obligaciones equivale al porcentaje de participación de la promesa de consorcio o del contrato de consorcio. En caso que en dichos documentos no se consigne el porcentaje de participación se presumirá que las obligaciones se ejecutaron en partes iguales.

Si el titular de la experiencia no es el postor, consignar si dicha experiencia corresponde a la matriz en caso que el postor sea sucursal, o fue transmitida por reorganización societaria, debiendo acompañar la documentación sustentatoria correspondiente.

Si el postor acredita experiencia de otra persona jurídica como consecuencia de una reorganización societaria, debe presentar adicionalmente el **Anexo N° 11**.

Cuando en los contratos, órdenes de servicios o comprobantes de pago el monto facturado se encuentre expresado en moneda extranjera, debe indicarse el tipo de cambio venta publicado por la Superintendencia de Banca, Seguros y AFP correspondiente a la fecha de suscripción del contrato, de emisión de la orden de servicio o de cancelación del comprobante de pago, según corresponda.

Sin perjuicio de lo anterior, los postores deben llenar y presentar el **Anexo N° 10** referido a la Experiencia del Postor en la Especialidad.

#### Importante

- *El órgano encargado de las contrataciones o el comité de selección, según corresponda, debe valorar de manera integral los documentos presentados por el postor para acreditar la experiencia. En tal sentido, aun cuando en los documentos presentados la denominación del objeto contractual no coincida literalmente con el previsto en las bases, se deberá validar la experiencia si las actividades que ejecutó el postor corresponden a la experiencia requerida.*
- *En el caso de consorcios, la calificación de la experiencia se realiza conforme a la Directiva "Participación de Proveedores en Consorcio en las Contrataciones del Estado".*

#### Importante

- *Si como resultado de una consulta u observación corresponde precisarse o ajustarse el requerimiento, se solicita la autorización del área usuaria y se pone de conocimiento de tal hecho a la dependencia que aprobó el expediente de contratación, de conformidad con el numeral 72.3 del artículo 72 del Reglamento.*
- *El cumplimiento de los Términos de Referencia se realiza mediante la presentación de una declaración jurada. De ser el caso, adicionalmente la Entidad puede solicitar documentación que acredite el cumplimiento del algún componente de estos. Para dicho efecto consignará de manera detallada los documentos que deben presentar los postores en el literal a.5) del numeral 2.2.1.1 de esta sección de las bases.*
- *Los requisitos de calificación determinan si los postores cuentan con las capacidades necesarias para ejecutar el contrato, lo que debe ser acreditado documentalmente, y no mediante declaración jurada.*

## CAPÍTULO IV FACTORES DE EVALUACIÓN

### EVALUACIÓN TÉCNICA (Puntaje: 100 Puntos)

FACTORES DE EVALUACIÓN		PUNTAJE / METODOLOGÍA PARA SU ASIGNACIÓN
<b>A.</b>	<b>EXPERIENCIA DEL POSTOR EN LA ESPECIALIDAD</b>	<b>90.00puntos</b>
	<p><u>Evaluación:</u></p> <p>El postor debe acreditar un monto facturado acumulado equivalente a <b>Doscientos Treinta Mil 00/100 Soles (S/ 230,000.00)</b>, por la contratación de servicios de consultoría iguales o similares al objeto de la convocatoria, durante los diez (10) años anteriores a la fecha de la presentación de ofertas que se computarán desde la fecha de la conformidad o emisión del comprobante de pago, según corresponda.</p> <p><u>Acreditación:</u></p> <p>La experiencia en la especialidad se acreditará con copia simple de (i) contratos u órdenes de servicios y su respectiva conformidad o constancia de prestación; o (ii) comprobantes de pago cuya cancelación se acredite documental y fehacientemente, con voucher de depósito, nota de abono, reporte de estado de cuenta, cualquier otro documento emitido por Entidad del sistema financiero que acredite el abono o mediante cancelación en el mismo comprobante de pago<sup>13</sup>.</p> <p>Las disposiciones sobre el requisito de calificación "Experiencia del postor en la especialidad" previstas en el literal C del numeral 3.2 del Capítulo III de la presente sección de las bases resultan aplicables para el presente factor.</p>	<p><b>M =</b> Monto facturado acumulado por el postor por la prestación de servicios de consultoría en la especialidad</p> <p><b>M &gt;= S/ 230,000.00<sup>14</sup>:</b> <b>90 puntos</b></p> <p><b>M &gt;= S/200,000.00 y &lt; S/ 230,000.00:</b> <b>80 puntos</b></p> <p><b>M &gt; S/ 170,000.00<sup>15</sup> y &lt; S/200,000.00:</b> <b>70 puntos</b></p>
<b>B.</b>	<b>METODOLOGÍA PROPUESTA</b>	<b>10.00 puntos</b>
	<p><u>Evaluación:</u></p> <p>Se evaluará la metodología propuesta por el postor para la ejecución de la consultoría, cuyo contenido mínimo es el siguiente:</p> <p>a) Antecedentes: Consigna antecedentes relacionados al proyecto objeto de convocatoria.</p> <p>b) Plan de trabajo: Debe contener como mínimo los objetivos, recursos provistos para el desarrollo del trabajo, procedimientos para el desarrollo del trabajo, personas implicadas para el desarrollo del trabajo, estrategias de actuación, revisión y factores críticos del éxito del trabajo.</p> <p>c) Mejoramiento del detalle de los entregables y/o informes: Consigna</p>	<p>Desarrolla la metodología que sustenta la oferta <b>10 puntos</b></p> <p>No desarrolla la metodología que sustente la oferta <b>0 puntos</b></p>

<sup>13</sup> Cabe precisar que, de acuerdo con la **Resolución N° 0065-2018-TCE-S1 del Tribunal de Contrataciones del Estado**:

"... el solo sello de cancelado en el comprobante, cuando ha sido colocado por el propio postor, no puede ser considerado como una acreditación que produzca fehaciencia en relación a que se encuentra cancelado. Admitir ello equivaldría a considerar como válida la sola declaración del postor afirmando que el comprobante de pago ha sido cancelado"

(...)

"Situación diferente se suscita ante el sello colocado por el cliente del postor [sea utilizando el término "cancelado" o "pagado"] supuesto en el cual sí se contaría con la declaración de un tercero que brinde certeza, ante la cual debiera reconocerse la validez de la experiencia".

<sup>14</sup> El monto no puede ser mayor a tres (3) veces el valor estimado.

<sup>15</sup> El monto debe ser mayor al requerido como requisito de calificación. En ese sentido, si por ejemplo se solicitó como requisito de calificación S/ 500,000.00 que equivale a una (1) vez el valor estimado la metodología del factor de evaluación podría ser la siguiente:

M >= S/ 1 000,000.00	[...] puntos
M >= S/ 750,000.00 y < 1 000,000.00	[...] puntos
M > S/ 500,000.00 y < S/ 750,000.00	[...] puntos

FACTORES DE EVALUACIÓN		PUNTAJE / METODOLOGÍA PARA SU ASIGNACIÓN
<p>propuestas para la mejora de los entregables y/o informes relacionados con el presente servicio de consultoría, estos deben ser muy distintos a lo establecido en las bases.</p> <p>d) Diagrama de flujo de la consultoría, donde describa el procedimiento del trabajo; este debe ser claro y fácil de comprender.</p> <p>e) Organigrama de la organización donde deben estar considerados todo el personal clave y no clave.</p> <p>f) Matriz de asignación de responsabilidades (Matriz RACI), donde deben estar considerados todo el personal clave y no clave.</p> <p>g) Programación de actividades (Gantt): Debe desarrollarse en MS Project o similar..</p> <p><u>Acreditación:</u></p> <p>Se acreditará mediante la presentación del documento que sustente la metodología propuesta.</p>		
<b>PUNTAJE TOTAL</b>		<b>100 puntos<sup>16</sup></b>

Para acceder a la etapa de evaluación económica, el postor debe obtener un **puntaje técnico mínimo de ochenta (80) puntos**.

#### Importante

- *Los factores de evaluación elaborados por el órgano encargado de las contrataciones o el comité de selección, según corresponda, guardan vinculación, razonabilidad y proporcionalidad con el objeto de la contratación. Asimismo, estos no pueden calificar con puntaje el cumplimiento de los Términos de Referencia ni los requisitos de calificación.*
- *Las ofertas técnicas que no alcancen el puntaje mínimo especificado son descalificadas.*

#### EVALUACIÓN ECONÓMICA (Puntaje: 100 Puntos)

FACTOR DE EVALUACIÓN	PUNTAJE / METODOLOGÍA PARA SU ASIGNACIÓN
<b>A. PRECIO</b>	
<p><u>Evaluación:</u></p> <p>Se evaluará considerando la oferta económica del postor.</p> <p><u>Acreditación:</u></p> <p>Se acreditará mediante el documento que contiene la oferta económica (<b>Anexo N° 7</b>).</p>	<p>La evaluación consistirá en asignar un puntaje de cien (100) puntos a la oferta de precio más bajo y otorga a las demás ofertas puntajes inversamente proporcionales a sus respectivos precios, según la siguiente fórmula:</p> $P_i = \frac{O_m \times PMP}{O_i}$ <p>Donde:</p> <p>I = Oferta.  P<sub>i</sub> = Puntaje de la oferta a evaluar.  O<sub>i</sub> = Precio i.  O<sub>m</sub> = Precio de la oferta más baja.  PMP= Puntaje máximo del precio.</p>

<sup>16</sup> Es la suma de los puntajes de todos los factores de evaluación, incluyendo los opcionales.

FACTOR DE EVALUACIÓN	PUNTAJE / METODOLOGÍA PARA SU ASIGNACIÓN
PUNTAJE TOTAL	100 puntos

## CAPÍTULO V PROFORMA DEL CONTRATO

### Importante

*Dependiendo del objeto del contrato, de resultar indispensable, puede incluirse cláusulas adicionales o la adecuación de las propuestas en el presente documento, las que en ningún caso pueden contemplar disposiciones contrarias a la normativa vigente ni a lo señalado en este capítulo.*

Conste por el presente documento, la contratación del servicio de consultoría de ELABORACION DE EXPEDIENTE DE SERVIDUMBRE DEL PROYECTO “MEJORAMIENTO Y AMPLIACION DEL SERVICIO DE DISTRIBUCION DE ENERGIA ELECTRICA EN EL AMT 1015 DE LA SET SULLANA, DISTRITO DE SULLANA - PROVINCIA DE SULLANA - DEPARTAMENTO DE PIURA”, que celebra de una parte [CONSIGNAR EL NOMBRE DE LA ENTIDAD], en adelante LA ENTIDAD, con RUC N° [.....], con domicilio legal en [.....], representada por [.....], identificado con DNI N° [.....], y de otra parte [.....], con RUC N° [.....], con domicilio legal en [.....], inscrita en la Ficha N° [.....] Asiento N° [.....] del Registro de Personas Jurídicas de la ciudad de [.....], debidamente representado por su Representante Legal, [.....], con DNI N° [.....], según poder inscrito en la Ficha N° [.....], Asiento N° [.....] del Registro de Personas Jurídicas de la ciudad de [.....], a quien en adelante se le denominará EL CONTRATISTA en los términos y condiciones siguientes:

### **CLÁUSULA PRIMERA: ANTECEDENTES**

Con fecha [.....], el órgano encargado de las contrataciones o el comité de selección, según corresponda, adjudicó la buena pro de la **ADJUDICACIÓN SIMPLIFICADA N°AS-SM-43-2024-ELECTRONOROESTE S.A.(ENOSA)-1** para la contratación de ELABORACION DE EXPEDIENTE DE SERVIDUMBRE DEL PROYECTO “MEJORAMIENTO Y AMPLIACION DEL SERVICIO DE DISTRIBUCION DE ENERGIA ELECTRICA EN EL AMT 1015 DE LA SET SULLANA, DISTRITO DE SULLANA - PROVINCIA DE SULLANA - DEPARTAMENTO DE PIURA, a [INDICAR NOMBRE DEL GANADOR DE LA BUENA PRO], cuyos detalles e importe constan en los documentos integrantes del presente contrato.

### **CLÁUSULA SEGUNDA: OBJETO**

El presente contrato tiene por objeto [CONSIGNAR EL OBJETO DE LA CONTRATACIÓN].

### **CLÁUSULA TERCERA: MONTO CONTRACTUAL**

El monto total del presente contrato asciende a [CONSIGNAR MONEDA Y MONTO] que incluye todos los impuestos de Ley.

Este monto comprende el costo del servicio de consultoría, todos los tributos, seguros, transporte, inspecciones, pruebas y, de ser el caso, los costos laborales conforme a la legislación vigente, así como cualquier otro concepto que pueda tener incidencia sobre la ejecución del servicio de consultoría materia del presente contrato.

### **CLÁUSULA CUARTA: DEL PAGO<sup>17</sup>**

LA ENTIDAD se obliga a pagar la contraprestación a EL CONTRATISTA en soles, en pagos parciales, luego de la recepción formal y completa de la documentación correspondiente, según lo establecido en el artículo 171 del Reglamento de la Ley de Contrataciones del Estado.

Para tal efecto, el responsable de otorgar la conformidad de la prestación deberá hacerlo en un plazo que no excederá de los quince (15) días, bajo responsabilidad de dicho funcionario.

LA ENTIDAD debe efectuar el pago dentro de los diez (10) días calendario siguientes de otorgada la conformidad de los servicios, siempre que se verifiquen las condiciones establecidas en el contrato para ello, bajo responsabilidad del funcionario competente.

En caso de retraso en el pago por parte de LA ENTIDAD, salvo que se deba a caso fortuito o fuerza mayor, EL CONTRATISTA tendrá derecho al pago de intereses legales conforme a lo establecido en el artículo 39 de la Ley de Contrataciones del Estado y en el artículo 171 de su Reglamento, los que se computan desde la oportunidad en que el pago debió efectuarse.

### **CLÁUSULA QUINTA: DEL PLAZO DE LA EJECUCIÓN DE LA PRESTACIÓN**

El plazo de ejecución del presente contrato es de noventa (90) días calendarios, el mismo que se computa

<sup>17</sup> En cada caso concreto, dependiendo de la naturaleza del contrato, podrá adicionarse la información que resulte pertinente a efectos de generar el pago.



desde el día siguiente de notificada la orden de proceder al consultor y previa aprobación de los requisitos de seguridad y plan de trabajo.

#### **CLÁUSULA SEXTA: PARTES INTEGRANTES DEL CONTRATO**

El presente contrato está conformado por las bases integradas, la oferta ganadora<sup>18</sup>, así como los documentos derivados del procedimiento de selección que establezcan obligaciones para las partes.

#### **CLÁUSULA SÉTIMA: GARANTÍAS**

EL CONTRATISTA entregó al perfeccionamiento del contrato la respectiva garantía incondicional, solidaria, irrevocable, y de realización automática en el país al solo requerimiento, a favor de LA ENTIDAD, por los conceptos, montos y vigencias siguientes:

- De fiel cumplimiento del contrato: [CONSIGNAR EL MONTO], a través de la [INDICAR EL TIPO DE GARANTÍA PRESENTADA] N° [INDICAR NÚMERO DEL DOCUMENTO] emitida por [SEÑALAR EMPRESA QUE LA EMITE]. Monto que es equivalente al diez por ciento (10%) del monto del contrato original, la misma que debe mantenerse vigente hasta la conformidad de la recepción de la prestación.

##### **Importante**

*Al amparo de lo dispuesto en el numeral 149.4 del artículo 149 del Reglamento de la Ley de Contrataciones del Estado, en los contratos de consultoría en general, si el postor ganador de la buena pro solicita la retención del diez por ciento (10%) del monto del contrato original como garantía de fiel cumplimiento de contrato, debe consignarse lo siguiente:*

*"De fiel cumplimiento del contrato: [CONSIGNAR EL MONTO], a través de la retención que debe efectuar LA ENTIDAD, durante la primera mitad del número total de pagos a realizarse, de forma prorrateada, con cargo a ser devuelto a la finalización del mismo."*

##### **Importante**

*De conformidad con el literal a) del artículo 152 del Reglamento, no se constituirá garantía de fiel cumplimiento del contrato ni garantía de fiel cumplimiento por prestaciones accesorias, en contratos cuyos montos sean iguales o menores a doscientos mil Soles (S/ 200,000.00). Dicha excepción también aplica a los contratos derivados de procedimientos de selección por relación de ítems, cuando el monto del ítem adjudicado o la sumatoria de los montos de los ítems adjudicados no superen el monto señalado anteriormente.*

#### **CLÁUSULA OCTAVA: EJECUCIÓN DE GARANTÍAS POR FALTA DE RENOVACIÓN**

LA ENTIDAD puede solicitar la ejecución de las garantías cuando EL CONTRATISTA no las hubiere renovado antes de la fecha de su vencimiento, conforme a lo dispuesto en el literal a) del numeral 155.1 del artículo 155 del Reglamento de la Ley de Contrataciones del Estado.

#### **CLÁUSULA NOVENA: CONFORMIDAD DE LA PRESTACIÓN DEL SERVICIO**

La conformidad de la prestación del servicio se regula por lo dispuesto en el artículo 168 del Reglamento de la Ley de Contrataciones del Estado. La conformidad será otorgada por el Área de Administración de Proyectos.

De existir observaciones, LA ENTIDAD las comunica al CONTRATISTA, indicando claramente el sentido de estas, otorgándole un plazo para subsanar no menor de cinco (5) ni mayor de quince (15) días. Si pese al plazo otorgado, EL CONTRATISTA no cumpliera a cabalidad con la subsanación, LA ENTIDAD puede otorgar al CONTRATISTA periodos adicionales para las correcciones pertinentes. En este supuesto corresponde aplicar la penalidad por mora desde el vencimiento del plazo para subsanar.

Este procedimiento no resulta aplicable cuando la consultoría manifiestamente no cumplan con las características y condiciones ofrecidas, en cuyo caso LA ENTIDAD no otorga la conformidad, debiendo considerarse como no ejecutada la prestación, aplicándose la penalidad que corresponda por cada día de atraso.

#### **CLÁUSULA DÉCIMA: DECLARACIÓN JURADA DEL CONTRATISTA**

EL CONTRATISTA declara bajo juramento que se compromete a cumplir las obligaciones derivadas del presente contrato, bajo sanción de quedar inhabilitado para contratar con el Estado en caso de incumplimiento.

#### **CLÁUSULA UNDÉCIMA: RESPONSABILIDAD POR VICIOS OCULTOS**

La conformidad del servicio por parte de LA ENTIDAD no enerva su derecho a reclamar posteriormente por defectos o vicios ocultos, conforme a lo dispuesto por los artículos 40 de la Ley de Contrataciones del Estado y 173 de su Reglamento.

<sup>18</sup> La oferta ganadora comprende a la oferta técnica y oferta económica del postor ganador de la buena pro.



El plazo máximo de responsabilidad del contratista es de dos (2) años contado a partir de la conformidad otorgada por LA ENTIDAD.

#### **CLÁUSULA DUODÉCIMA: PENALIDADES**

Si EL CONTRATISTA incurre en retraso injustificado en la ejecución de las prestaciones objeto del contrato, LA ENTIDAD le aplica automáticamente una penalidad por mora por cada día de atraso, de acuerdo a la siguiente fórmula:

$$\text{Penalidad Diaria} = \frac{0.10 \times \text{monto vigente}}{F \times \text{plazo vigente en días}}$$

Donde:

**F = 0.25 para plazos mayores a sesenta (60) días o;**

**F = 0.40 para plazos menores o iguales a sesenta (60) días.**

El retraso se justifica a través de la solicitud de ampliación de plazo debidamente aprobado. Adicionalmente, se considera justificado el retraso y en consecuencia no se aplica penalidad, cuando EL CONTRATISTA acredite, de modo objetivamente sustentado, que el mayor tiempo transcurrido no le resulta imputable. En este último caso la calificación del retraso como justificado por parte de LA ENTIDAD no da lugar al pago de gastos generales ni costos directos de ningún tipo, conforme el numeral 162.5 del artículo 162 del Reglamento de la Ley de Contrataciones del Estado.

Adicionalmente a la penalidad por mora se aplicará la siguiente penalidad:

Otras penalidades			
N°	Supuestos de aplicación de penalidad	Forma de cálculo	Procedimiento
1	En caso el contratista incumpla con su obligación de ejecutar la prestación con el personal acreditado indicado en los TDR.	Se aplicará una penalidad de 0.5 UIT por cada ocurrencia	Según informe de la Jefatura de Proyectos de ENOSA.

#### **Importante**

*De haberse previsto establecer penalidades distintas a la penalidad por mora, incluir dichas penalidades, los supuestos de aplicación de penalidad, la forma de cálculo de la penalidad para cada supuesto y el procedimiento mediante el cual se verifica el supuesto a penalizar, conforme el artículo 163 del Reglamento de la Ley de Contrataciones del Estado.*

Estas penalidades se deducen de los pagos a cuenta o del pago final, según corresponda; o si fuera necesario, se cobra del monto resultante de la ejecución de la garantía de fiel cumplimiento.

Estos dos (2) tipos de penalidades pueden alcanzar cada una un monto máximo equivalente al diez por ciento (10%) del monto del contrato vigente, o de ser el caso, del ítem que debió ejecutarse.

Cuando se llegue a cubrir el monto máximo de la penalidad por mora o el monto máximo para otras penalidades, de ser el caso, LA ENTIDAD puede resolver el contrato por incumplimiento.

#### **CLÁUSULA DÉCIMA TERCERA: RESOLUCIÓN DEL CONTRATO**

Cualquiera de las partes puede resolver el contrato, de conformidad con el numeral 32.3 del artículo 32 y artículo 36 de la Ley de Contrataciones del Estado, y el artículo 164 de su Reglamento. De darse el caso, LA ENTIDAD procederá de acuerdo a lo establecido en el artículo 165 del Reglamento de la Ley de Contrataciones del Estado.

#### **CLÁUSULA DECIMA CUARTA: VERIFICACIÓN DE CUMPLIMIENTO DE OBLIGACIONES**

LA CONTRATISTA brindará las facilidades a LA ENTIDAD a fin de que esta última pueda efectuar auditorías y/o supervisiones específicas para la verificación del cumplimiento de obligaciones contraídas en el presente contrato, estando obligada LA CONTRATISTA a alcanzar la documentación e información que resulte necesaria para dicho propósito, conforme al requerimiento formulado por LA EMPRESA.

Si como resultado de la auditoría y/o supervisión de la prestación de servicio, se detectase algún incumplimiento, LA ENTIDAD aplicará la penalidad o actuará con arreglo a la normativa de contratación estatal que corresponda, conforme a las obligaciones asumidas y detalladas en los Términos de Referencia que forman parte integrante del presente contrato.

#### **CLÁUSULA DECIMA QUINTA: CUMPLIMIENTO LEY N°31564**

Son causales de resolución de contrato la presentación con información inexacta o falsa de la Declaración Jurada de Prohibiciones e Incompatibilidades a que se hace referencia en la Ley de prevención y mitigación

del conflicto de intereses en el acceso y salida de personal del servicio público. Asimismo, en caso se incumpla con los impedimentos señalados en el artículo 5 de dicha ley se aplicará la inhabilitación por cinco años para contratar o prestar servicios al Estado, bajo cualquier modalidad.

#### **CLÁUSULA DÉCIMA SEXTA: RESPONSABILIDAD DE LAS PARTES**

Cuando se resuelva el contrato por causas imputables a algunas de las partes, se debe resarcir los daños y perjuicios ocasionados, a través de la indemnización correspondiente. Ello no obsta la aplicación de las sanciones administrativas, penales y pecuniarias a que dicho incumplimiento diere lugar, en el caso que éstas correspondan.

Lo señalado precedentemente no exime a ninguna de las partes del cumplimiento de las demás obligaciones previstas en el presente contrato.

#### **CLÁUSULA DÉCIMA SETIMA: ANTICORRUPCIÓN**

EL CONTRATISTA declara y garantiza no haber, directa o indirectamente, o tratándose de una persona jurídica a través de sus socios, integrantes de los órganos de administración, apoderados, representantes legales, funcionarios, asesores o personas vinculadas a las que se refiere el artículo 7 del Reglamento de la Ley de Contrataciones del Estado, ofrecido, negociado o efectuado, cualquier pago o, en general, cualquier beneficio o incentivo ilegal en relación al contrato.

Asimismo, el CONTRATISTA se obliga a conducirse en todo momento, durante la ejecución del contrato, con honestidad, probidad, veracidad e integridad y de no cometer actos ilegales o de corrupción, directa o indirectamente o a través de sus socios, accionistas, participacionistas, integrantes de los órganos de administración, apoderados, representantes legales, funcionarios, asesores y personas vinculadas a las que se refiere el artículo 7 del Reglamento de la Ley de Contrataciones del Estado.

Además, EL CONTRATISTA se compromete a i) comunicar a las autoridades competentes, de manera directa y oportuna, cualquier acto o conducta ilícita o corrupta de la que tuviera conocimiento; y ii) adoptar medidas técnicas, organizativas y/o de personal apropiadas para evitar los referidos actos o prácticas.

Finalmente, EL CONTRATISTA se compromete a no colocar a los funcionarios públicos con los que deba interactuar, en situaciones reñidas con la ética. En tal sentido, reconoce y acepta la prohibición de ofrecerles a éstos cualquier tipo de obsequio, donación, beneficio y/o gratificación, ya sea de bienes o servicios, cualquiera sea la finalidad con la que se lo haga.

#### **CLÁUSULA DECIMA OCTAVA: PROTECCIONES DE DATOS PERSONALES**

EL CONTRATISTA autoriza a LA EMPRESA, para que realice el tratamiento de todos los datos personales que suministre o se generen como consecuencia de su relación contractual a favor de LA EMPRESA, de manera indefinida o hasta que revoque dicha autorización. Sus datos personales serán almacenados en la base de datos denominada "Relación de Proveedores" de titularidad de LA EMPRESA.

Estos datos personales consisten en nombre y apellido, número de documento de identidad, número de pasaporte, dirección de domicilio, teléfono, dirección de correo electrónico, imagen, firma, teléfono de referencia, carné de extranjería, libreta militar, estado civil, fecha de nacimiento, nacionalidad, sexo, profesión, edad, lugar de nacimiento, historial educativo, especialización, idioma, historial profesional, datos de derechohabientes, datos bancarios, información tributaria, seguros, planes de pensiones, jubilaciones, beneficios, código ESSALUD, CUSPP, información relativa a la salud física o mental, alergias, grupo sanguíneo, otro que pudiera ser considerado datos personales o sensibles que se pongan en conocimiento de LA EMPRESA durante el desarrollo de la relación contractual.

El tratamiento podrá ser realizado directamente por LA EMPRESA o a través de un tercer agente designado por LA EMPRESA, exclusivamente para las finalidades que describimos en el siguiente párrafo. En cualquier caso, LA EMPRESA garantiza la seguridad y confidencialidad del tratamiento de sus datos personales. La finalidad del tratamiento es una adecuada ejecución de la relación contractual de la que usted es parte y cumplir las obligaciones legales que nos corresponden. Entre dichas finalidades tenemos:

- i) gestión de recursos humanos;
- ii) administración de beneficios laborales y sociales para los colaboradores y sus derechohabientes;
- iii) evaluación de desempeño;
- iv) registros de ingresos y salidas;
- v) gestión de programas corporativos,
- vi) manejo de acciones correctivas;
- vii) procesamiento y gestión de atenciones y reclamos de seguros, entidades prestadoras de servicios de salud y sistemas de pensiones;
- viii) evaluaciones de ingreso, salida y controles periódicos de salud;
- ix) análisis de perfiles; y
- x) cualquier otra que sea necesaria para el cumplimiento de la relación contractual.

Por tal razón, la autorización para el tratamiento de sus datos personales resulta obligatoria para la ejecución de dichas actividades, y en caso de negativa, ellas no se podrán realizar. Por su parte, EL CONTRATISTA se compromete a: (i) utilizar los datos personales que pudiera recibir directa o indirectamente únicamente para los fines vinculados a la relación de prestación de servicios que mantiene a favor de LA EMPRESA; (ii) guardar confidencialidad en el tratamiento de los datos personales que maneje durante su función, inclusive con posterioridad a la culminación de su relación de prestación de servicios a favor de LA EMPRESA; y, (iii) devolver o destruir la información referida a datos personales que hubiera recibido en atención a su relación de servicios con LA EMPRESA, según se le disponga.

El CONTRATISTA se obliga a cumplir con estos compromisos y, en general, con las disposiciones de la Ley de Protección de Datos Personales, Ley N°29733 y su Reglamento, que le resulten aplicables en el marco de La relación de prestación de servicios que mantiene con LA EMPRESA.

En caso de incumplimiento, LA EMPRESA podrá tomar las acciones disciplinarias correspondientes, sin perjuicio de iniciar las acciones legales necesarias para resarcir cualquier daño que pueda sufrir como consecuencia del incumplimiento.

#### **CLÁUSULA DÉCIMA NOVENA: MARCO LEGAL DEL CONTRATO**

Sólo en lo no previsto en este contrato, en la Ley de Contrataciones del Estado y su Reglamento, en las directivas que emita el OSCE y demás normativa especial que resulte aplicable, serán de aplicación supletoria las disposiciones pertinentes del Código Civil vigente, cuando corresponda, y demás normas de derecho privado.

#### **CLÁUSULA VIGESIMA: SOLUCIÓN DE CONTROVERSIAS<sup>19</sup>**

Las controversias que surjan entre las partes durante la ejecución del contrato se resuelven mediante conciliación o arbitraje, según el acuerdo de las partes.

Cualquiera de las partes tiene derecho a iniciar el arbitraje a fin de resolver dichas controversias dentro del plazo de caducidad previsto en la Ley de Contrataciones del Estado y su Reglamento.

De ser el caso, ambas partes acuerdan que se someterán a un arbitraje institucional de derecho a cargo de un tribunal arbitral, en idioma castellano y de acuerdo con las normas contenidas en el Reglamento de Arbitraje del Centro de Arbitraje de la Cámara de Comercio de Lima bajo su administración o del Centro de Arbitraje Latinoamericano e Investigación Jurídica – CEAR Latinoamericano, a elección de quien inicie la controversia.

El tribunal estará compuesto por tres (03) miembros, uno designado por cada una de las partes, los que a su vez designarán al tercero, quien presidirá el tribunal arbitral. En caso las partes no se pusieran de acuerdo y/o no estuviera conformado el tribunal la designación del (o de los) árbitro(s) faltante(s) será realizada por el Centro de Arbitraje de la Cámara de Comercio de Lima.

Facultativamente, cualquiera de las partes tiene el derecho a solicitar una conciliación dentro del plazo de caducidad correspondiente, según lo señalado en el artículo 224 del Reglamento de la Ley de Contrataciones del Estado, sin perjuicio de recurrir al arbitraje, en caso no se llegue a un acuerdo entre ambas partes o se llegue a un acuerdo parcial. Las controversias sobre nulidad del contrato solo pueden ser sometidas a arbitraje.

El Laudo arbitral emitido es inapelable, definitivo y obligatorio para las partes desde el momento de su notificación, según lo previsto en el numeral 45.21 del artículo 45 de la Ley de Contrataciones del Estado.

#### **CLÁUSULA VIGESIMA PRIMERA: FACULTAD DE ELEVAR A ESCRITURA PÚBLICA**

Cualquiera de las partes puede elevar el presente contrato a Escritura Pública corriendo con todos los gastos que demande esta formalidad.

#### **CLÁUSULA VIGÉSIMA SEGUNDA: DOMICILIO PARA EFECTOS DE LA EJECUCIÓN CONTRACTUAL**

Las partes declaran el siguiente domicilio para efecto de las notificaciones que se realicen durante la ejecución del presente contrato:

<sup>19</sup> De acuerdo con el numeral 225.3 del artículo 225 del Reglamento, las partes pueden recurrir al arbitraje ad hoc cuando las controversias deriven de procedimientos de selección cuyo valor estimado sea menor o igual a cinco millones con 00/100 soles (S/ 5 000 000,00).

DOMICILIO DE LA ENTIDAD: [.....]

DOMICILIO DEL CONTRATISTA: [CONSIGNAR EL DOMICILIO SEÑALADO POR EL POSTOR GANADOR DE LA BUENA PRO AL PRESENTAR LOS REQUISITOS PARA EL PERFECCIONAMIENTO DEL CONTRATO]

La variación del domicilio aquí declarado de alguna de las partes debe ser comunicada a la otra parte, formalmente y por escrito, con una anticipación no menor de quince (15) días calendario.

De acuerdo con las bases integradas, la oferta y las disposiciones del presente contrato, las partes lo firman por duplicado en señal de conformidad en la ciudad de [.....] al [CONSIGNAR FECHA].

\_\_\_\_\_  
“LA ENTIDAD”

\_\_\_\_\_  
“EL CONTRATISTA”

#### Importante

*Este documento puede firmarse digitalmente si ambas partes cuentan con firma digital, según la Ley N° 27269, Ley de Firmas y Certificados Digitales<sup>20</sup>.*

<sup>20</sup> Para mayor información sobre la normativa de firmas y certificados digitales ingresar a: <https://www.indecopi.gob.pe/web/firmas-digitales/firmar-y-certificados-digitales>

## ANEXOS

**ANEXO N° 1****DECLARACIÓN JURADA DE DATOS DEL POSTOR**

Señores

**COMITÉ DE SELECCIÓN****ADJUDICACIÓN SIMPLIFICADA N° AS-SM-43-2024-Electronoroeste S.A. (Enosa)-1**

Presente.-

El que se suscribe, [.....], postor y/o Representante Legal de [CONSIGNAR EN CASO DE SER PERSONA JURÍDICA], identificado con [CONSIGNAR TIPO DE DOCUMENTO DE IDENTIDAD] N° [CONSIGNAR NÚMERO DE DOCUMENTO DE IDENTIDAD], con poder inscrito en la localidad de [CONSIGNAR EN CASO DE SER PERSONA JURÍDICA] en la Ficha N° [CONSIGNAR EN CASO DE SER PERSONA JURÍDICA] Asiento N° [CONSIGNAR EN CASO DE SER PERSONA JURÍDICA], **DECLARO BAJO JURAMENTO** que la siguiente información se sujeta a la verdad:

Nombre, Denominación o Razón Social :			
Domicilio Legal :			
RUC :	Teléfono(s) :		
MYPE <sup>21</sup>	Sí	No	
Correo electrónico :			

**Autorización de notificación por correo electrónico:**

Autorizo que se notifiquen al correo electrónico indicado las siguientes actuaciones:

1. Solicitud de la descripción a detalle de todos los elementos constitutivos de la oferta.
2. Solicitud de reducción de la oferta económica.
3. Solicitud de subsanación de los requisitos para perfeccionar el contrato.
4. Solicitud para presentar los documentos para perfeccionar el contrato, según orden de prelación, de conformidad con lo previsto en el artículo 141 del Reglamento.
5. Respuesta a la solicitud de acceso al expediente de contratación.

Asimismo, me comprometo a remitir la confirmación de recepción, en el plazo máximo de dos (2) días hábiles de recibida la comunicación.

[CONSIGNAR CIUDAD Y FECHA]

.....  
**Firma, Nombres y Apellidos del postor o Representante legal, según corresponda**

**Importante**

*La notificación dirigida a la dirección de correo electrónico consignada se entenderá válidamente efectuada cuando la Entidad reciba acuse de recepción.*

<sup>21</sup> Esta información será verificada por la Entidad en la página web del Ministerio de Trabajo y Promoción del Empleo en la sección consulta de empresas acreditadas en el REMYPE en el link <http://www2.trabajo.gob.pe/servicios-en-linea-2-2/> y se tendrá en consideración, en caso el postor ganador de la buena pro solicite la retención del diez por ciento (10%) del monto del contrato, en calidad de garantía de fiel cumplimiento, según las condiciones previstas en el numeral 149.4 del artículo 149 y el numeral 151.2 del artículo 151 del Reglamento. Asimismo, dicha información se tendrá en cuenta en caso de empate, conforme a lo previsto en el artículo 91 del Reglamento.

**Importante**

*Cuando se trate de consorcios, la declaración jurada es la siguiente:*

**ANEXO N° 1**

**DECLARACIÓN JURADA DE DATOS DEL POSTOR**

Señores

**COMITÉ DE SELECCIÓN**

**ADJUDICACIÓN SIMPLIFICADA N° AS-SM-43-2024-Electronoroeste S.A. (Enosa)-1**

Presente.-

El que se suscribe, [...], representante común del consorcio [CONSIGNAR EL NOMBRE DEL CONSORCIO], identificado con [CONSIGNAR TIPO DE DOCUMENTO DE IDENTIDAD] N° [CONSIGNAR NÚMERO DE DOCUMENTO DE IDENTIDAD], **DECLARO BAJO JURAMENTO** que la siguiente información se sujeta a la verdad:

Datos del consorciado 1					
Nombre, Denominación o Razón Social :					
Domicilio Legal :					
RUC :		Teléfono(s) :			
MYPE <sup>22</sup>		Sí		No	
Correo electrónico :					

Datos del consorciado 2					
Nombre, Denominación o Razón Social :					
Domicilio Legal :					
RUC :		Teléfono(s) :			
MYPE <sup>23</sup>		Sí		No	
Correo electrónico :					

Datos del consorciado ...					
Nombre, Denominación o Razón Social :					
Domicilio Legal :					
RUC :		Teléfono(s) :			
MYPE <sup>24</sup>		Sí		No	
Correo electrónico :					

**Autorización de notificación por correo electrónico:**

Correo electrónico del consorcio:
-----------------------------------

Autorizo que se notifiquen al correo electrónico indicado las siguientes actuaciones:

<sup>22</sup> Esta información será verificada por la Entidad en la página web del Ministerio de Trabajo y Promoción del Empleo en la sección consulta de empresas acreditadas en el REMYPE en el link <http://www2.trabajo.gob.pe/servicios-en-linea-2-2/> y se tendrá en consideración, en caso el consorcio ganador de la buena pro solicite la retención del diez por ciento (10%) del monto del contrato original, en calidad de garantía de fiel cumplimiento, según las condiciones previstas en el numeral 149.4 del artículo 149 y el numeral 151.2 del artículo 151 del Reglamento. Asimismo, dicha información se tendrá en cuenta en caso de empate, conforme a lo previsto en el artículo 91 del Reglamento. Para dichos efectos, todos los integrantes del consorcio deben acreditar la condición de micro o pequeña empresa.

<sup>23</sup> Ibidem.

<sup>24</sup> Ibidem.



1. Solicitud de la descripción a detalle de todos los elementos constitutivos de la oferta.
2. Solicitud de reducción de la oferta económica.
3. Solicitud de subsanación de los requisitos para perfeccionar el contrato.
4. Solicitud para presentar los documentos para perfeccionar el contrato, según orden de prelación, de conformidad con lo previsto en el artículo 141 del Reglamento.
5. Respuesta a la solicitud de acceso al expediente de contratación.

Asimismo, me comprometo a remitir la confirmación de recepción, en el plazo máximo de dos (2) días hábiles de recibida la comunicación.

[CONSIGNAR CIUDAD Y FECHA]

.....  
**Firma, Nombres y Apellidos del representante  
común del consorcio**

**Importante**

*La notificación dirigida a la dirección de correo electrónico consignada se entenderá válidamente efectuada cuando la Entidad reciba acuse de recepción.*

## ANEXO Nº 2

### DECLARACIÓN JURADA

(ART. 52 DEL REGLAMENTO DE LA LEY DE CONTRATACIONES DEL ESTADO)

Señores

**COMITÉ DE SELECCIÓN**

**ADJUDICACIÓN SIMPLIFICADA Nº AS-SM-43-2024-Electronoroeste S.A. (Enosa)-1**

Presente.-

Mediante el presente el suscrito, postor y/o Representante Legal de [CONSIGNAR EN CASO DE SER PERSONA JURÍDICA], declaro bajo juramento:

- i. No haber incurrido y me obligo a no incurrir en actos de corrupción, así como a respetar el principio de integridad.
- ii. No tener impedimento para postular en el procedimiento de selección ni para contratar con el Estado, conforme al artículo 11 de la Ley de Contrataciones del Estado.
- iii. Conocer las sanciones contenidas en la Ley de Contrataciones del Estado y su Reglamento, así como las disposiciones aplicables de la Ley Nº 27444, Ley del Procedimiento Administrativo General.
- iv. Participar en el presente proceso de contratación en forma independiente sin mediar consulta, comunicación, acuerdo, arreglo o convenio con ningún proveedor; y, conocer las disposiciones del Decreto Legislativo Nº 1034, Decreto Legislativo que aprueba la Ley de Represión de Conductas Anticompetitivas.
- v. Conocer, aceptar y someterme a las bases, condiciones y reglas del procedimiento de selección.
- vi. Ser responsable de la veracidad de los documentos e información que presento en el presente procedimiento de selección.
- vii. Comprometerme a mantener la oferta presentada durante el procedimiento de selección y a perfeccionar el contrato, en caso de resultar favorecido con la buena pro.

[CONSIGNAR CIUDAD Y FECHA]

.....  
**Firma, Nombres y Apellidos del postor o  
Representante legal, según corresponda**

#### **Importante**

*En el caso de consorcios, cada integrante debe presentar esta declaración jurada, salvo que sea presentada por el representante común del consorcio.*

### ANEXO N° 3

#### DECLARACIÓN JURADA DE CUMPLIMIENTO DE LOS TÉRMINOS DE REFERENCIA

Señores

**COMITÉ DE SELECCIÓN**

**ADJUDICACIÓN SIMPLIFICADA N° AS-SM-43-2024-Electronoroeste S.A. (Enosa)-1**

Presente.-

Es grato dirigirme a usted, para hacer de su conocimiento que luego de haber examinado las bases y demás documentos del procedimiento de la referencia y, conociendo todos los alcances y las condiciones detalladas en dichos documentos, el postor que suscribe ofrece el servicio de consultoría de [CONSIGNAR EL OBJETO DE LA CONVOCATORIA], de conformidad con los Términos de Referencia que se indican en el numeral 3.1 del Capítulo III de la sección específica de las bases y los documentos del procedimiento.

[CONSIGNAR CIUDAD Y FECHA]

.....  
**Firma, Nombres y Apellidos del postor o  
Representante legal o común, según corresponda**

#### **Importante**

*Adicionalmente, puede requerirse la presentación de documentación que acredite el cumplimiento de los términos de referencia, conforme a lo indicado en el acápite relacionado al contenido de las ofertas de la presente sección de las bases.*

**ANEXO Nº 4**

**DECLARACIÓN JURADA DE PLAZO DE PRESTACIÓN DEL SERVICIO DE CONSULTORÍA**

Señores

**COMITÉ DE SELECCIÓN**

**ADJUDICACIÓN SIMPLIFICADA Nº AS-SM-43-2024-Electronoroeste S.A. (Enosa)-1**

Presente.-

Mediante el presente, con pleno conocimiento de las condiciones que se exigen en las bases del procedimiento de la referencia, me comprometo a prestar el servicio de consultoría objeto del presente procedimiento de selección en el plazo de [CONSIGNAR EL PLAZO OFERTADO].

[CONSIGNAR CIUDAD Y FECHA]

.....  
**Firma, Nombres y Apellidos del postor o  
Representante legal o común, según corresponda**

## ANEXO Nº 5

### CARTA DE COMPROMISO DEL PERSONAL CLAVE

Señores

#### COMITÉ DE SELECCIÓN

ADJUDICACIÓN SIMPLIFICADA Nº AS-SM-43-2024-Electronoroeste S.A. (Enosa)-1

Presente.-

Yo [CONSIGNAR NOMBRES Y APELLIDOS COMPLETOS] identificado con documento de identidad Nº [CONSIGNAR NÚMERO DE DNI O DOCUMENTO DE IDENTIDAD ANÁLOGO], domiciliado en [CONSIGNAR EL DOMICILIO LEGAL], declaro bajo juramento:

Que, me comprometo a prestar mis servicios en el cargo de [CONSIGNAR EL CARGO A DESEMPEÑAR] para ejecutar [CONSIGNAR LA DENOMINACIÓN DE LA CONVOCATORIA] en caso que el postor [CONSIGNAR EL NOMBRE, DENOMINACIÓN O RAZÓN SOCIAL DEL POSTOR<sup>25</sup>] resulte favorecido con la buena pro y suscriba el contrato correspondiente.

Para dicho efecto, declaro que mis calificaciones y experiencia son las siguientes:

#### A. Calificaciones

##### A.1 Formación académica:

<b>Carrera profesional</b>	
<b>Universidad</b>	
<b>Título profesional o grado obtenido</b>	
<b>Fecha de expedición del grado o título</b>	

##### A.2 Capacitación:

<b>Nº</b>	<b>Materia de la capacitación</b>	<b>Cantidad de horas lectivas</b>	<b>Institución educativa u organización</b>	<b>Fecha de expedición del documento</b>
<b>Total horas lectivas</b>				

#### B. Experiencia

[CONSIGNAR LA EXPERIENCIA SEGÚN LO REQUERIDO EN EL CAPÍTULO III DE LA PRESENTE SECCIÓN DE LAS BASES].

<b>Nº</b>	<b>Cliente o Empleador</b>	<b>Objeto de la contratación</b>	<b>Fecha de inicio</b>	<b>Fecha de culminación</b>	<b>Tiempo</b>
1					
2					
(...)					

**La experiencia total acumulada es de:** [CONSIGNAR LA EXPERIENCIA TOTAL ACUMULADA EN AÑOS, MESES Y DÍAS, SEGÚN CORRESPONDA].

Asimismo, manifiesto mi disposición de ejecutar las actividades que comprenden el desempeño del referido cargo, durante el periodo de ejecución del contrato.

<sup>25</sup> En el caso que el postor sea un consorcio se debe consignar el nombre del consorcio o de uno de sus integrantes.

[CONSIGNAR CIUDAD Y FECHA]

.....  
**Firma, Nombres y Apellidos del personal**

**Importante**

- *De conformidad con el literal d) del artículo 52 del Reglamento la carta de compromiso del personal clave, debe contar con la firma legalizada de este.*
- *De presentarse experiencia ejecutada paralelamente (trasape), para el cómputo del tiempo de dicha experiencia sólo se considerará una vez el periodo traslapado.*

**ANEXO Nº 6****PROMESA DE CONSORCIO****(Sólo para el caso en que un consorcio se presente como postor)**

Señores

**COMITÉ DE SELECCIÓN****ADJUDICACIÓN SIMPLIFICADA Nº AS-SM-43-2024-Electronoroeste S.A. (Enosa)-1**

Presente.-

Los suscritos declaramos expresamente que hemos convenido en forma irrevocable, durante el lapso que dure el procedimiento de selección, para presentar una oferta conjunta a la **ADJUDICACIÓN SIMPLIFICADA Nº** [CONSIGNAR NOMENCLATURA DEL PROCEDIMIENTO].

Asimismo, en caso de obtener la buena pro, nos comprometemos a formalizar el contrato de consorcio, de conformidad con lo establecido por el artículo 140 del Reglamento de la Ley de Contrataciones del Estado, bajo las siguientes condiciones:

## a) Integrantes del consorcio

1. [NOMBRE, DENOMINACIÓN O RAZÓN SOCIAL DEL CONSORCIADO 1].

2. [NOMBRE, DENOMINACIÓN O RAZÓN SOCIAL DEL CONSORCIADO 2].

## b) Designamos a [CONSIGNAR NOMBRES Y APELLIDOS DEL REPRESENTANTE COMÚN], identificado con [CONSIGNAR TIPO DE DOCUMENTO DE IDENTIDAD] Nº [CONSIGNAR NÚMERO DE DOCUMENTO DE IDENTIDAD], como representante común del consorcio para efectos de participar en todos los actos referidos al procedimiento de selección, suscripción y ejecución del contrato correspondiente con [CONSIGNAR NOMBRE DE LA ENTIDAD].

Asimismo, declaramos que el representante común del consorcio no se encuentra impedido, inhabilitado ni suspendido para contratar con el Estado.

## c) Fijamos nuestro domicilio legal común en [.....].

## d) Las obligaciones que corresponden a cada uno de los integrantes del consorcio son las siguientes:

1. OBLIGACIONES DE [NOMBRE, DENOMINACIÓN O RAZÓN SOCIAL DEL CONSORCIADO 1] [ % ]<sup>26</sup>

[DESCRIBIR LAS OBLIGACIONES DEL CONSORCIADO 1]

2. OBLIGACIONES DE [NOMBRE, DENOMINACIÓN O RAZÓN SOCIAL DEL CONSORCIADO 2] [ % ]<sup>27</sup>

[DESCRIBIR LAS OBLIGACIONES DEL CONSORCIADO 2]

TOTAL OBLIGACIONES

100%<sup>28</sup>

[CONSIGNAR CIUDAD Y FECHA]

<sup>26</sup> Consignar únicamente el porcentaje total de las obligaciones, el cual debe ser expresado en número entero, sin decimales.

<sup>27</sup> Consignar únicamente el porcentaje total de las obligaciones, el cual debe ser expresado en número entero, sin decimales.

<sup>28</sup> Este porcentaje corresponde a la sumatoria de los porcentajes de las obligaciones de cada uno de los integrantes del consorcio.



.....  
**Consortiado 1**  
**Nombres, apellidos y firma del Consortiado 1**  
**o de su Representante Legal**  
**Tipo y N° de Documento de Identidad**

.....  
**Consortiado 2**  
**Nombres, apellidos y firma del Consortiado 2**  
**o de su Representante Legal**  
**Tipo y N° de Documento de Identidad**

**Importante**

*De conformidad con el artículo 52 del Reglamento, las firmas de los integrantes del consorcio deben ser legalizadas.*

**ANEXO N° 7**  
**OFERTA ECONÓMICA**

Señores  
**COMITÉ DE SELECCIÓN**  
**ADJUDICACIÓN SIMPLIFICADA N° AS-SM-43-2024-Electronoroeste S.A. (Enosa)-1**  
Presente.-

Es grato dirigirme a usted, para hacer de su conocimiento que, de acuerdo con las bases, mi oferta económica es la siguiente:

CONCEPTO	OFERTA ECONÓMICA
<b>TOTAL</b>	

La oferta económica [CONSIGNAR LA MONEDA DE LA CONVOCATORIA] incluye todos los tributos, seguros, transporte, inspecciones, pruebas y, de ser el caso, los costos laborales conforme a la legislación vigente, así como cualquier otro concepto que pueda tener incidencia sobre el costo del servicio de consultoría a contratar; excepto la de aquellos postores que gocen de alguna exoneración legal, no incluirán en su oferta económica los tributos respectivos.

[CONSIGNAR CIUDAD Y FECHA]

.....  
**Firma, Nombres y Apellidos del postor o**  
**Representante legal o común, según corresponda**

**Importante**

- El postor debe consignar el monto total de la oferta económica, sin perjuicio, que de resultar favorecido con la buena pro, presente el detalle de precios unitarios y la estructura de costos para el perfeccionamiento del contrato.*
- En caso que el postor reduzca su oferta, según lo previsto en el artículo 68 del Reglamento, debe presentar nuevamente este Anexo.*
- El postor que goce de alguna exoneración legal, debe indicar que su oferta no incluye el tributo materia de la exoneración, debiendo incluir el siguiente texto:*  
*“Mi oferta no incluye [CONSIGNAR EL TRIBUTO MATERIA DE LA EXONERACIÓN]”.*

ANEXO Nº 9

DECLARACIÓN JURADA DEL PERSONAL CLAVE PROPUESTO

Señores  
**COMITÉ DE SELECCIÓN**  
**ADJUDICACIÓN SIMPLIFICADA Nº AS-SM-43-2024-Electronoroeste S.A. (Enosa)-1**  
Presente.-

Mediante el presente el suscrito, postor y/o Representante Legal de [CONSIGNAR EN CASO DE SER PERSONA JURÍDICA], declaro bajo juramento que la información del personal clave propuesto es el siguiente:

NOMBRES Y APELLIDOS	DOCUMENTO NACIONAL DE IDENTIDAD U OTRO ANÁLOGO	CARGO	CARRERA PROFESIONAL	Nº DE FOLIO EN LA OFERTA	TIEMPO DE EXPERIENCIA ACREDITADA	Nº DE FOLIO EN LA OFERTA

[CONSIGNAR CIUDAD Y FECHA]

.....  
**Firma, Nombres y Apellidos del postor o Representante legal o común, según corresponda**

Importante

El postor debe presentar dentro de su oferta la carta de compromiso del personal clave con firma legalizada, según Anexo Nº 5.

ANEXO Nº 10

EXPERIENCIA DEL POSTOR EN LA ESPECIALIDAD

Señores  
**COMITÉ DE SELECCIÓN**  
**ADJUDICACIÓN SIMPLIFICADA Nº AS-SM-43-2024-Electronoroeste S.A. (Enosa)-1**  
Presente.-

Mediante el presente, el suscrito detalla la siguiente EXPERIENCIA EN LA ESPECIALIDAD:

Nº	CLIENTE	OBJETO DEL CONTRATO	Nº CONTRATO / O/S / COMPROBANTE DE PAGO	FECHA DEL CONTRATO O CP <sup>29</sup>	FECHA DE LA CONFORMIDAD DE SER EL CASO <sup>30</sup>	EXPERIENCIA PROVENIENTE <sup>31</sup> DE:	MONEDA	IMPORTE <sup>32</sup>	TIPO DE CAMBIO VENTA <sup>33</sup>	MONTO FACTURADO ACUMULADO <sup>34</sup>
1										
2										
3										

<sup>29</sup> Se refiere a la fecha de suscripción del contrato, de la emisión de la Orden de Servicios o de cancelación del comprobante de pago, según corresponda.

<sup>30</sup> Únicamente, cuando la fecha del perfeccionamiento del contrato, sea previa a los diez (10) años anteriores a la fecha de presentación de ofertas, caso en el cual el postor debe acreditar que la conformidad se emitió dentro de dicho periodo.

<sup>31</sup> Si el titular de la experiencia no es el postor, consignar si dicha experiencia corresponde a la matriz en caso que el postor sea sucursal, o fue transmitida por reorganización societaria, debiendo acompañar la documentación sustentatoria correspondiente. Al respecto, según la Opinión Nº 216-2017/DTN "Considerando que la sociedad matriz y la sucursal constituyen la misma persona jurídica, la sucursal puede acreditar como suya la experiencia de su matriz". Del mismo modo, según lo previsto en la Opinión Nº 010-2013/DTN, "... en una operación de reorganización societaria que comprende tanto una fusión como una escisión, la sociedad resultante podrá acreditar como suya la experiencia de la sociedad incorporada o absorbida, que se extingue producto de la fusión; asimismo, si en virtud de la escisión se transfiere un bloque patrimonial consistente en una línea de negocio completa, la sociedad resultante podrá acreditar como suya la experiencia de la sociedad escindida, correspondiente a la línea de negocio transmitida. De esta manera, la sociedad resultante podrá emplear la experiencia transmitida, como consecuencia de la reorganización societaria antes descrita, en los futuros procesos de selección en los que participe".

<sup>32</sup> Se refiere al monto del contrato ejecutado incluido adicionales y reducciones, de ser el caso.

<sup>33</sup> El tipo de cambio venta debe corresponder al publicado por la SBS correspondiente a la fecha de suscripción del contrato, de la emisión de la Orden de Servicios o de cancelación del comprobante de pago, según corresponda.

<sup>34</sup> Consignar en la moneda establecida en las bases.

Nº	CLIENTE	OBJETO DEL CONTRATO	Nº CONTRATO / O/S / COMPROBANTE DE PAGO	FECHA DEL CONTRATO O CP <sup>29</sup>	FECHA DE LA CONFORMIDAD DE SER EL CASO <sup>30</sup>	EXPERIENCIA PROVENIENTE <sup>31</sup> DE:	MONEDA	IMPORTE <sup>32</sup>	TIPO DE CAMBIO VENTA <sup>33</sup>	MONTO FACTURADO ACUMULADO <sup>34</sup>
4										
5										
6										
7										
8										
9										
10										
	...									
20										
TOTAL										

[CONSIGNAR CIUDAD Y FECHA]

.....  
Firma, Nombres y Apellidos del postor o  
Representante legal o común, según corresponda

## ANEXO Nº 11

### DECLARACIÓN JURADA (NUMERAL 49.4 DEL ARTÍCULO 49 DEL REGLAMENTO)

Señores

**COMITÉ DE SELECCIÓN**

**ADJUDICACIÓN SIMPLIFICADA Nº AS-SM-43-2024-Electronoroeste S.A. (Enosa)-1**

Presente.-

Mediante el presente el suscrito, postor y/o Representante Legal de [CONSIGNAR EN CASO DE SER PERSONA JURÍDICA], declaro que la experiencia que acredito de la empresa [CONSIGNAR LA DENOMINACIÓN DE LA PERSONA JURÍDICA] como consecuencia de una reorganización societaria, no se encuentra en el supuesto establecido en el numeral 49.4 del artículo 49 del Reglamento.

[CONSIGNAR CIUDAD Y FECHA]

.....  
**Firma, Nombres y Apellidos del postor o  
Representante legal, según corresponda**

#### Importante

*A efectos de cautelar la veracidad de esta declaración, el postor puede verificar la información de la Relación de Proveedores Sancionados por el Tribunal de Contrataciones del Estado con Sanción Vigente en <http://portal.osce.gob.pe/mp/content/relación-de-proveedores-sancionados>.*

*También le asiste dicha facultad al órgano encargado de las contrataciones o al órgano de la Entidad al que se le haya asignado la función de verificación de la oferta presentada por el postor ganador de la buena pro.*

## ANEXO Nº 12

**SOLICITUD DE BONIFICACIÓN DEL DIEZ POR CIENTO (10%) POR SERVICIOS PRESTADOS FUERA DE LA PROVINCIA DE LIMA Y CALLAO  
(DE SER EL CASO, SOLO PRESENTAR ESTA SOLICITUD EN EL ÍTEM [INCLUIR EN CASO CORRESPONDA, EN PROCEDIMIENTOS POR RELACIÓN DE ÍTEMS, CONSIGNANDO EL N° DEL ÍTEM O ÍTEMS CUYO VALOR ESTIMADO NO SUPERA LOS DOSCIENTOS MIL SOLES (S/ 200,000.00)])**

Señores

**COMITÉ DE SELECCIÓN**

**ADJUDICACIÓN SIMPLIFICADA Nº AS-SM-43-2024-Electronoroeste S.A. (Enosa)-1**

Presente.-

Mediante el presente el suscrito, postor y/o Representante Legal de [CONSIGNAR EN CASO DE SER PERSONA JURÍDICA], solicito la asignación de la bonificación del diez por ciento (10%) sobre el puntaje total en [CONSIGNAR EL ÍTEM O ÍTEMS, SEGÚN CORRESPONDA, EN LOS QUE SE SOLICITA LA BONIFICACIÓN] debido a que el domicilio de mi representada se encuentra ubicado en la provincia o provincia colindante donde se ejecuta la prestación.

[CONSIGNAR CIUDAD Y FECHA]

.....  
**Firma, Nombres y Apellidos del postor o Representante legal, según corresponda**

### Importante

- *Para asignar la bonificación, el órgano encargado de las contrataciones o el comité de selección, según corresponda, verifica el domicilio consignado por el postor en el Registro Nacional de Proveedores (RNP).*
- *Para que el postor pueda acceder a la bonificación, debe cumplir con las condiciones establecidas en el literal f) del artículo 50 del Reglamento.*



**Importante**

*Cuando se trate de consorcios, la declaración jurada es la siguiente:*

**ANEXO N° 12**

**SOLICITUD DE BONIFICACIÓN DEL DIEZ POR CIENTO (10%) POR SERVICIOS PRESTADOS FUERA DE LA PROVINCIA DE LIMA Y CALLAO**  
**(DE SER EL CASO, SOLO PRESENTAR ESTA SOLICITUD EN EL ÍTEM [INCLUIR EN CASO CORRESPONDA, EN PROCEDIMIENTOS POR RELACIÓN DE ÍTEMS, CONSIGNANDO EL N° DEL ÍTEM O ÍTEMS CUYO VALOR ESTIMADO NO SUPERA LOS DOSCIENTOS MIL SOLES (S/ 200,000.00)])**

Señores

**COMITÉ DE SELECCIÓN**

**ADJUDICACIÓN SIMPLIFICADA N° AS-SM-43-2024-Electronoroeste S.A. (Enosa)-1**

Presente.-

Mediante el presente el que se suscribe, [...], representante común del consorcio [CONSIGNAR EL NOMBRE DEL CONSORCIO], solicito la asignación de la bonificación del diez por ciento (10%) sobre el puntaje total en [CONSIGNAR EL ÍTEM O ÍTEMS, SEGÚN CORRESPONDA, EN LOS QUE SE SOLICITA LA BONIFICACIÓN] debido a que los domicilios de todos los integrantes del consorcio se encuentran ubicados en la provincia o provincias colindantes donde se ejecuta la prestación.

[CONSIGNAR CIUDAD Y FECHA]

.....  
**Firma, Nombres y Apellidos del representante  
común del consorcio**

**Importante**

- *Para asignar la bonificación, el órgano encargado de las contrataciones o el comité de selección, verifica el domicilio consignado de los integrantes del consorcio, en el Registro Nacional de Proveedores (RNP).*
- *Para que un consorcio pueda acceder a la bonificación, cada uno de sus integrantes debe cumplir con las condiciones establecidas en el literal f) del artículo 50 del Reglamento.*

### ANEXO Nº 13

#### SOLICITUD DE BONIFICACIÓN DEL CINCO POR CIENTO (5%) POR TENER LA CONDICIÓN DE MICRO Y PEQUEÑA EMPRESA

Señores

**COMITÉ DE SELECCIÓN**

**ADJUDICACIÓN SIMPLIFICADA Nº AS-SM-43-2024-Electronoroeste S.A. (Enosa)-1**

Presente.-

Mediante el presente el suscrito, postor y/o Representante legal de [CONSIGNAR EN CASO DE SER PERSONA JURÍDICA], solicito la asignación de la bonificación del cinco por ciento (5%) sobre el puntaje total obtenido, debido a que mi representada cuenta con la condición de micro y pequeña empresa.

[CONSIGNAR CIUDAD Y FECHA]

.....  
**Firma, Nombres y Apellidos del postor o  
Representante legal o común, según corresponda**

#### **Importante**

- *Para asignar la bonificación, el órgano encargado de las contrataciones o comité de selección, según corresponda, verifica la página web del Ministerio de Trabajo y Promoción del Empleo en la sección consulta de empresas acreditadas en el REMYPE en el link <http://www2.trabajo.gob.pe/servicios-en-linea-2-2/>.*
- *Para que un consorcio pueda acceder a la bonificación, cada uno de sus integrantes debe cumplir con la condición de micro y pequeña empresa.*

**ANEXO Nº 14**

**AUTORIZACIÓN DE NOTIFICACIÓN DE LA DECISIÓN DE LA ENTIDAD SOBRE LA SOLICITUD DE AMPLIACIÓN DE PLAZO MEDIANTE MEDIOS ELECTRÓNICOS DE COMUNICACIÓN**

**(DOCUMENTO A PRESENTAR EN EL PERFECCIONAMIENTO DEL CONTRATO)**

Señores

**COMITÉ DE SELECCIÓN**

**ADJUDICACIÓN SIMPLIFICADA Nº AS-SM-43-2024-Electronoroeste S.A. (Enosa)-1**

Presente.-

El que se suscribe, [.....], postor adjudicado y/o Representante Legal de [CONSIGNAR EN CASO DE SER PERSONA JURÍDICA], identificado con [CONSIGNAR TIPO DE DOCUMENTO DE IDENTIDAD] Nº [CONSIGNAR NÚMERO DE DOCUMENTO DE IDENTIDAD], autorizo que durante la ejecución del contrato se me notifique al correo electrónico [INDICAR EL CORREO ELECTRÓNICO] lo siguiente:

✓ Notificación de la decisión de la Entidad respecto a la solicitud de ampliación de plazo.

[CONSIGNAR CIUDAD Y FECHA]

.....  
**Firma, Nombres y Apellidos del postor o  
Representante legal o común, según corresponda**

**Importante**

*La notificación de la decisión de la Entidad respecto a la solicitud de ampliación de plazo se efectúa por medios electrónicos de comunicación, siempre que se cuente con la autorización correspondiente y sea posible obtener un acuse de recibo a través del mecanismo utilizado.*

**ANEXO Nº 15****DECLARACIÓN JURADA DE INTERESES PARA PROVEEDORES**  
(Art. 22.4 Código de Ética y Conducta)

Por el presente yo, ..... identificado con DNI N°....., Gerente General o quien haga sus veces de la Empresa..... con RUC N°..... y domicilio en ..... declaro bajo juramento y en honor a la verdad:

RESPECTO DE ALGÚN TIPO DE VÍNCULO DE PARENTESCO DE CONSANGUINIDAD Y/O AFINIDAD CON ALGUN COLABORADOR DEL GRUPO DISTRILUZ:	EXISTE VINCULACIÓN	
	SI	NO
Con mi persona.		
Con accionistas, socios, titular, representantes, apoderados del proveedor..		
Entre los colaboradores del proveedor asignados a la empresa del Grupo Distriluz		

En caso de haber marcado la alternativa SI en cualquier de las alternativas precedentes, detallar el o los casos por los cuales se configura la vinculación e indicar en las líneas siguientes, así como el vínculo de parentesco que lo une a dicha persona:

EMPRESA Y ÁREA DEL COLABORADOR, SOCIO U OTRO	NOMBRE DEL PARIENTE	TIPO DE VÍNCULO (Ej: madre, hermano, etc.)

Asimismo, me comprometo a informar de inmediato, vía correo electrónico y/o carta, a la Gerencia de Administración y Finanzas de la Empresa contratante, en caso alguna persona con vínculo familiar hasta el 2° grado de consanguinidad o afinidad, o con la que mantenga la condición de socio, ingrese a laborar a mi Empresa y sea asignado a cualquiera de las Empresas del Grupo Distriluz, de manera directa o indirecta (terceros).

Finalmente, manifiesto que lo declarado en el presente documento responde a la verdad y soy plenamente consciente de que, en caso se demuestre, que lo declarado es falso, estoy sujeto a las medidas legales y denuncias que las Empresas del Grupo Distriluz estimen realizar, firmando la misma en señal de plena y total conformidad.

- Ciudad-, - Día- de de

DNI N

Relaciones de parentesco hasta cuarto grado de consanguinidad y segundo grado de afinidad

CONSANGUINIDAD	GRADO DE PARENTESCO	AFINIDAD
Mis padres Mis hijos/as (tanto naturales como adoptivos)	1°	Mi cónyuge Mi suegra/o Los hijos/as de mi cónyuge Cónyuge de mi padre Cónyuge de mi madre
Mis hermanos/as Mis abuelos/as Mis nietos/as	2°	Mis cuñados/as: hermanos/as de mi cónyuge Abuelos de mi cónyuge Nietos de mi cónyuge
Mis tíos/as Mis bisabuelos/as Mis biznietos/as Mis sobrinos/as	3°	
Mis primos/as hermanos Tíos abuelos/as Sobrinos nietos	4°	

**ANEXO N° 16<sup>35</sup>**

**FORMATO DE DECLARACIÓN JURADA SOBRE PROHIBICIONES E INCOMPATIBILIDADES**

Yo, \_\_\_\_\_ identificado con DNI N° \_\_\_\_\_, declaro bajo juramento: a) Cumplir con las obligaciones consignadas en el artículo 3 de la Ley N° 31564 y artículo 16 de su Reglamento, esto es:

- Guardar secreto, reserva o confidencialidad de los asuntos o información que, por ley expresa, tengan dicho carácter. Esta obligación se extiende aun cuando el vínculo laboral o contractual con la entidad pública se hubiera extinguido y mientras la información mantenga su carácter de secreta, reservada o confidencial.
- No divulgar ni utilizar información que, sin tener reserva legal expresa, pudiera resultar privilegiada por su contenido relevante, empleándola en su beneficio o de terceros, o en perjuicio o desmedro del Estado o de terceros.
- Abstenerme de intervenir en los casos que se configure el supuesto de impedimento señalado en el artículo 5 de la Ley N° 31564 y en los artículos 10 y 11 de su Reglamento.
- No hallarme incurso en ninguno de los impedimentos señalados en los numerales 11.3 y 11.4 del artículo 11 del Reglamento de la Ley N° 31564. Suscribo la presente declaración jurada manifestando que la información presentada se sujeta al principio de presunción de veracidad del numeral 1.7 del artículo IV del TUO de la Ley N° 27444, Ley del Procedimiento Administrativo General. Si lo declarado no se ajusta a lo anteriormente mencionado, me sujeto a lo establecido en el artículo 438 del Código Penal y las demás responsabilidades administrativas, civiles y/o penales que correspondan, conforme al marco legal vigente.

Fecha: \_\_\_\_\_

Firma

N° DNI:

<sup>35</sup> Numeral 9.1 del artículo 9 de la Ley N° 31564, Ley de prevención y mitigación del conflicto de intereses en el acceso y salida del personal del servicio público

## ANEXO Nº 17

FORMATO DE CONOCIMIENTO DEL PROVEEDOR									
SISTEMA DE PREVENCIÓN DE LAVADO DE ACTIVOS Y FINANCIAMIENTO DEL TERRORISMO - D.L. 1249-2016, 26-NOV_2016									
Las empresas del Grupo DISTRILUZ, son sujeto obligado a reportar en el marco del Sistema de Prevención de Lavado de Activos y Financiamiento del Terrorismo.									
		FECHA							
Proveedor nuevo	<input type="checkbox"/>	Proveedor antiguo	<input type="checkbox"/>	Cambio de razón social	<input type="checkbox"/>				
RAZÓN SOCIAL						PAÍS Y CIUDAD (donde realiza sus operaciones)			
DIRECCIÓN						RUC/DN/ICE			
E-MAIL						TELÉFONO			
						CIU ACTIVIDADES INEI			
						DESCRIPCIÓN CIU			
<b>Nombre representante legal (firmante):</b>						Nacionalidad			
- ¿Ha desempeñado un cargo público en los últimos 5 años? (PEP) (*)						Si <input type="checkbox"/> No <input type="checkbox"/>		Tipo de documento	
- Si respondió St: Señale su Cargo:						Entidad:		Nº de documento	
<b>Nombre dueño / accionista / socio:</b>						% Participación			
- ¿Ha desempeñado un cargo público en los últimos 5 años? (PEP) (*)						Si <input type="checkbox"/> No <input type="checkbox"/>		Nacionalidad	
- Si respondió St: Señale su Cargo:						Entidad:		Tipo de documento	
								Nº de documento	
<b>Nombre dueño / accionista / socio:</b>						% Participación			
- ¿Ha desempeñado un cargo público en los últimos 5 años? (PEP) (*)						Si <input type="checkbox"/> No <input type="checkbox"/>		Tipo de documento	
- Si respondió St: Señale su Cargo:						Entidad:		Nº de documento	
<b>Nombre dueño / accionista / socio:</b>						% Participación			
- ¿Ha desempeñado un cargo público en los últimos 5 años? (PEP) (*)						Si <input type="checkbox"/> No <input type="checkbox"/>		Tipo de documento	
- Si respondió St: Señale su Cargo:						Entidad:		Nº de documento	
<b>DATOS DE REGISTROS PÚBLICOS (PJ)</b>									
Zona Registral									
Partida Electrónica/Ficha N°									
N° de asiento: constitución de la empresa									
N° de asiento: poderes representante legal									
<b>SUJETO OBLIGADO (Empresa que debe contar con un Sistema de Prevención de Lavado de Activos de acuerdo a Ley)</b>									
¿La empresa es sujeto obligado?		Si <input type="checkbox"/> No <input type="checkbox"/>		En caso afirmativo, pasar a la siguiente pregunta					
¿Cuenta con Oficial de Cumplimiento?		Si <input type="checkbox"/> No <input type="checkbox"/>		¿Inscrito en SBS?		Si <input type="checkbox"/> No <input type="checkbox"/>		En trámite <input type="checkbox"/>	
<b>INFORMACIÓN ADICIONAL (PJ)</b>									
Explicar brevemente la Naturaleza del giro del negocio, señalar principales clientes, campo de acción en zonas geográficas, etc.									
Señalar principales servicios o productos que brinda:									
Listar sucursales o ciudades donde opera:									
¿La empresa cotiza en Bolsa de Valores?		Si <input type="checkbox"/> No <input type="checkbox"/>							
¿La empresa es materia de Auditorías Externas?		Si <input type="checkbox"/> No <input type="checkbox"/>							
¿Ha contratado con <<Empresa del Grupo DISTRILUZ>> en los últimos 5 años		Si <input type="checkbox"/> No <input type="checkbox"/>		Indicar Nro. Contrato o Nro. Ordenes de Servicio					
<b>CONSIDERACIONES ESPECIALES</b>									
1. La información brindada por el PROVEEDOR tiene carácter de declaración jurada y es de carácter confidencial.									
2. En caso algún accionista, socio o representante legal vinculado del PROVEEDOR sea PEP, cada uno deberá completar el formulario PEP (Anexo 02).									
3. El PROVEEDOR tiene la obligación de comunicar los cambios en la información contenida en el presente documento y remitir el sustento correspondiente.									
DECLARACIÓN JURADA: Por medio del presente declaro bajo juramento como REPRESENTANTE LEGAL que a la fecha de suscripción del presente documento no tengo antecedentes penales y ninguno de los accionistas, vinculados a procedimientos referidos a lavado de activo o financiamiento de terrorismo o a delitos de cohecho activo transnacional, cohecho activo genérico cohecho activo específico, colusión simple y agravada, tráfico de influencias.									
DECLARACIÓN JURADA: Por medio de la presente, en calidad de Representante Legal de la empresa conforme a los poderes inscritos en la Partida Electrónica del Registro de Personas Jurídicas declaro bajo juramento que a la fecha de suscripción del presente documento la empresa no ha estado incurso en procedimientos referidos a lavado de activo o financiamiento de terrorismo o a delitos de cohecho activo transnacional, cohecho activo genérico cohecho activo específico, colusión simple y agravada, tráfico de influencias.									
				del mes de				del año	
Nombre, Firma y Sello del Representante Legal:					Colaborador del Grupo DISTRILUZ				

## ANEXO Nº 18

## FORMULARIO: PERSONA EXPUESTA POLÍTICAMENTE (PEP)

De acuerdo a lo dispuesto por el Reglamento de Gestión de Riesgos de Lavado de Activos, aprobado mediante resolución SBS N°369-2018, se le solicita registrar la siguiente información:

## Campos Obligatorios para ser llenados por el PEP:

Nombres			
Apellido Paterno		Apellido Materno	
Tipo de Documento de Identidad	<input type="checkbox"/> DNI	<input type="checkbox"/> Carné Extranjería	
	<input type="checkbox"/> Pasaporte	<input type="checkbox"/> Otros (detallar)	
Número de Documento			
Nacionalidad		Residencia	
Dirección			
Teléfono Fijo		Teléfono Celular	
Correo Electrónico			
Cargo que desempeña o ha desempeñado (*)			
Institución / Organismo Público / Organismo Internacional (*)			
Fecha de Inicio en el cargo		Fecha de Cese	

**Información de familiares hasta SEGUNDO grado de consaguinidad o afinidad** (padres, hijos, cónyuge, padres del cónyuge, hijos del cónyuge, hijos del cónyuge, abuelos, hermanos, nietos, abuelos del cónyuge, hermanos del cónyuge):

Nombres y Apellidos completos	Tipo de Documento	Número de Documento	Parentesco	Comentarios

**Información de personas jurídicas donde un PEP tiene el 25% o más de participación en el capital social, aporte o participación** (de ser el caso):

Razón Social	N° RUC	Dirección de la Empresa

(\*) Acorde a lo descrito en el listado de cargos que son considerados PEP

del mes de  del año

Firma de PEP : \_\_\_\_\_

DNI N°: \_\_\_\_\_