

BASES ESTÁNDAR DE ADJUDICACIÓN SIMPLIFICADA PARA LA CONTRATACIÓN DEL SERVICIO DE CONSULTORÍA DE OBRA

Aprobado mediante Directiva N° 001-2019-OSCE/CD



SUB DIRECCIÓN DE NORMATIVIDAD – DIRECCIÓN TÉCNICO NORMATIVA
ORGANISMO SUPERVISOR DE LAS CONTRATACIONES DEL ESTADO - OSCE

SIMBOLOGÍA UTILIZADA:

N°	Símbolo	Descripción
1	[ABC] / [.....]	La información solicitada dentro de los corchetes sombreados debe ser completada por la Entidad durante la elaboración de las bases.
2	[ABC] / [.....]	Es una indicación, o información que deberá ser completada por la Entidad con posterioridad al otorgamiento de la buena pro para el caso específico de la elaboración de la PROFORMA DEL CONTRATO; o por los proveedores, en el caso de los ANEXOS de la oferta.
3	<div> <div>Importante</div> <ul style="list-style-type: none"> • Abc </div>	Se refiere a consideraciones importantes a tener en cuenta por el órgano encargado de las contrataciones o comité de selección, según corresponda y por los proveedores.
4	<div> <div>Advertencia</div> <ul style="list-style-type: none"> • Abc </div>	Se refiere a advertencias a tener en cuenta por el órgano encargado de las contrataciones o comité de selección, según corresponda y por los proveedores.
5	<div> <div>Importante para la Entidad</div> <ul style="list-style-type: none"> • Xyz </div>	Se refiere a consideraciones importantes a tener en cuenta por el órgano encargado de las contrataciones o comité de selección, según corresponda y deben ser eliminadas una vez culminada la elaboración de las bases.

CARACTERÍSTICAS DEL DOCUMENTO:

Las bases estándar deben ser elaboradas en formato WORD, y deben tener las siguientes características:

N°	Características	Parámetros
1	Márgenes	Superior : 2.5 cm Inferior: 2.5 cm Izquierda: 2.5 cm Derecha: 2.5 cm
2	Fuente	Arial
3	Estilo de Fuente	Normal: Para el contenido en general Cursiva: Para el encabezado y pie de página Para las Consideraciones importantes (Ítem 3 del cuadro anterior)
4	Color de Fuente	Automático: Para el contenido en general Azul : Para las Consideraciones importantes (Ítem 3 del cuadro anterior)
5	Tamaño de Letra	16 : Para las dos primeras hojas de las Secciones General y Específica 11 : Para el nombre de los Capítulos. 10 : Para el cuerpo del documento en general 9 : Para el encabezado y pie de página Para el contenido de los cuadros, pudiendo variar, según la necesidad 8 : Para las Notas al pie
6	Alineación	Justificada: Para el contenido en general y notas al pie. Centrada : Para la primera página, los títulos de las Secciones y nombres de los Capítulos)
7	Interlineado	Sencillo
8	Espaciado	Anterior : 0 Posterior : 0
9	Subrayado	Para los nombres de las Secciones y para resaltar o hacer hincapié en algún concepto

INSTRUCCIONES DE USO:

- Una vez registrada la información solicitada dentro de los corchetes sombreados en gris, el texto deberá quedar en letra tamaño 10, con estilo normal, sin formato de negrita y sin sombreado.
- La nota **IMPORTANTE** no puede ser modificada ni eliminada en la Sección General. En el caso de la Sección Específica debe seguirse la instrucción que se indica en dicha nota.

BASES ESTÁNDAR DE ADJUDICACIÓN SIMPLIFICADA PARA LA CONTRATACIÓN DEL SERVICIO DE CONSULTORÍA DE OBRA¹



ADJUDICACIÓN SIMPLIFICADA N° 001-2024-CS-MDCH

PRIMERA CONVOCATORIA

CONTRATACIÓN DEL SERVICIO DE CONSULTORÍA DE OBRA

**ELABORACION DEL EXPEDIENTE TECNICO
DEL PROYECTO “MEJORAMIENTO DEL SERVICIO DE
EDUCACIÓN SECUNDARIA EN LA I.E. SIMÓN BOLÍVAR
DEL CENTRO POBLADO PUEBLO VIEJO (CHAPARRA)
DISTRITO DE CHAPARRA DE LA PROVINCIA DE
CARAVELI DEL DEPARTAMENTO DE AREQUIPA”**

¹ Estas Bases se utilizarán para la contratación del servicio de consultoría de obra. Para tal efecto, se deberá tener en cuenta la siguiente definición:

Consultoría de obra: Servicios profesionales altamente calificados consistente en la elaboración del expediente técnico de obras, en la supervisión de la elaboración del expediente técnico de obra o en la supervisión de obras.

DEBER DE COLABORACIÓN

La Entidad y todo proveedor que se someta a las presentes Bases, sea como participante, postor y/o contratista, deben conducir su actuación conforme a los principios previstos en la Ley de Contrataciones del Estado.

En este contexto, se encuentran obligados a prestar su colaboración al OSCE y a la Secretaría Técnica de la Comisión de Defensa de la Libre Competencia del INDECOPI, en todo momento según corresponda a sus competencias, a fin de comunicar presuntos casos de fraude, colusión y corrupción por parte de los funcionarios y servidores de la Entidad, así como los proveedores y demás actores que participan en el proceso de contratación.

De igual forma, deben poner en conocimiento del OSCE y a la Secretaría Técnica de la Comisión de Defensa de la Libre Competencia del INDECOPI los indicios de conductas anticompetitivas que se presenten durante el proceso de contratación, en los términos del Decreto Legislativo N° 1034, "Ley de Represión de Conductas Anticompetitivas", o norma que la sustituya, así como las demás normas de la materia.

La Entidad y todo proveedor que se someta a las presentes Bases, sea como participante, postor y/o contratista del proceso de contratación deben permitir al OSCE o a la Secretaría Técnica de la Comisión de Defensa de la Libre Competencia del INDECOPI el acceso a la información referida a las contrataciones del Estado que sea requerida, prestar testimonio o absolución de posiciones que se requieran, entre otras formas de colaboración.

SECCIÓN GENERAL

DISPOSICIONES COMUNES DEL PROCEDIMIENTO DE SELECCIÓN

(ESTA SECCIÓN NO DEBE SER MODIFICADA EN NINGÚN EXTREMO, BAJO SANCIÓN DE NULIDAD)

CAPÍTULO I ETAPAS DEL PROCEDIMIENTO DE SELECCIÓN

1.1. REFERENCIAS

Cuando en el presente documento se mencione la palabra Ley, se entiende que se está haciendo referencia a la Ley N° 30225, Ley de Contrataciones del Estado, y cuando se mencione la palabra Reglamento, se entiende que se está haciendo referencia al Reglamento de la Ley de Contrataciones del Estado aprobado por Decreto Supremo N° 344-2018-EF.

Las referidas normas incluyen sus respectivas modificaciones, de ser el caso.

1.2. CONVOCATORIA

Se realiza a través de su publicación en el SEACE de conformidad con lo señalado en el artículo 54 del Reglamento, en la fecha señalada en el calendario del procedimiento de selección, debiendo adjuntar las bases y resumen ejecutivo.

1.3. REGISTRO DE PARTICIPANTES

El registro de participantes se realiza conforme al artículo 55 del Reglamento. En el caso de un consorcio, basta que se registre uno (1) de sus integrantes.

Importante

- *Para registrarse como participante en un procedimiento de selección convocado por las Entidades del Estado Peruano, es necesario que los proveedores cuenten con inscripción vigente y estar habilitados ante el Registro Nacional de Proveedores (RNP) que administra el Organismo Supervisor de las Contrataciones del Estado (OSCE). Para obtener mayor información, se puede ingresar a la siguiente dirección electrónica: www.rnp.gob.pe.*
- *Los proveedores que deseen registrar su participación deben ingresar al SEACE utilizando su Certificado SEACE (usuario y contraseña). Asimismo, deben observar las instrucciones señaladas en el documento de orientación "Guía para el registro de participantes electrónico" publicado en <https://www2.seace.gob.pe/>.*
- *En caso los proveedores no cuenten con inscripción vigente en el RNP y/o se encuentren inhabilitados o suspendidos para ser participantes, postores y/o contratistas, el SEACE restringirá su registro, quedando a potestad de estos intentar nuevamente registrar su participación en el procedimiento de selección en cualquier otro momento, dentro del plazo establecido para dicha etapa, siempre que haya obtenido la vigencia de su inscripción o quedado sin efecto la sanción que le impuso el Tribunal de Contrataciones del Estado.*

1.4. FORMULACIÓN DE CONSULTAS Y OBSERVACIONES A LAS BASES

La formulación de consultas y observaciones a las bases se efectúa de conformidad con lo establecido en los numerales 72.1 y 72.2 del artículo 72 del Reglamento, así como el literal a) del artículo 89 del Reglamento.

Importante

No pueden formularse consultas ni observaciones respecto del contenido de una ficha de homologación aprobada. Las consultas y observaciones que se formulen sobre el particular, se tienen como no presentadas.

1.5. ABSOLUCIÓN DE CONSULTAS, OBSERVACIONES E INTEGRACIÓN DE BASES

La absolución de consultas, observaciones e integración de las bases se realizan conforme a las disposiciones previstas en el numeral 72.4 del artículo 72 y el literal a) del artículo 89 del Reglamento.

Importante

- *No se absolverán consultas y observaciones a las bases que se presenten en forma física.*
- *Cuando exista divergencia entre lo indicado en el pliego de absolución de consultas y observaciones y la integración de bases, prevalece lo absuelto en el referido pliego; sin perjuicio, del deslinde de responsabilidades correspondiente.*

1.6. FORMA DE PRESENTACIÓN DE OFERTAS

Las ofertas se presentan conforme lo establecido en el artículo 59 y en el artículo 90 del Reglamento.

Las declaraciones juradas, formatos o formularios previstos en las bases que conforman la oferta deben estar debidamente firmados por el postor (firma manuscrita o digital, según la Ley N° 27269, Ley de Firmas y Certificados Digitales²). Los demás documentos deben ser visados por el postor. En el caso de persona jurídica, por su representante legal, apoderado o mandatario designado para dicho fin y, en el caso de persona natural, por este o su apoderado. No se acepta el pegado de la imagen de una firma o visto. Las ofertas se presentan foliadas.

Importante

- *Los formularios electrónicos que se encuentran en el SEACE y que los proveedores deben llenar para presentar sus ofertas, tienen carácter de declaración jurada.*
- *En caso la información contenida en los documentos escaneados que conforman la oferta no coincida con lo declarado a través del SEACE, prevalece la información declarada en los documentos escaneados.*
- *No se tomará en cuenta las ofertas que se presenten en físico a la Entidad.*

1.7. PRESENTACIÓN Y APERTURA DE OFERTAS

El participante presentará su oferta de manera electrónica a través del SEACE, desde las 00:01 horas hasta las 23:59 horas del día establecido para el efecto en el cronograma del procedimiento; adjuntando el archivo digitalizado que contenga los documentos que conforman la oferta de acuerdo a lo requerido en las bases.

El participante debe verificar antes de su envío, bajo su responsabilidad, que el archivo pueda ser descargado y su contenido sea legible.

Importante

Los integrantes de un consorcio no pueden presentar ofertas individuales ni conformar más de un consorcio en un procedimiento de selección, o en un determinado ítem cuando se trate de procedimientos de selección según relación de ítems.

² Para mayor información sobre la normativa de firmas y certificados digitales ingresar a: <https://www.indecopi.gob.pe/web/firmas-digitales/firmar-y-certificados-digitales>

En la apertura electrónica de la oferta técnica, el órgano encargado de las contrataciones o el comité de selección, según corresponda, verifica la presentación de lo exigido en la sección específica de las bases de conformidad con el numeral 81.2 del artículo 81 del Reglamento y determina si las ofertas responden a las características y/o requisitos y condiciones de los Términos de Referencia, detallados en la sección específica de las bases. De no cumplir con lo requerido, la oferta se considera no admitida.

1.8. CALIFICACIÓN Y EVALUACIÓN DE LAS OFERTAS

La calificación y evaluación de los postores se realiza conforme los requisitos de calificación y factores de evaluación que se indican en la sección específica de las bases.

La evaluación técnica y económica se realiza sobre la base de:

Oferta técnica : 100 puntos
Oferta económica : 100 puntos

1.8.1 CALIFICACIÓN DE LAS OFERTAS TÉCNICAS

La calificación de las ofertas técnicas se realiza conforme a lo establecido en el numeral 82.1 del artículo 82 del Reglamento.

1.8.2 EVALUACIÓN DE LAS OFERTAS TÉCNICAS

La evaluación de las ofertas técnicas se realiza conforme a lo establecido en los numerales 82.2 y 82.3 del artículo 82 del Reglamento.

1.8.3 APERTURA Y EVALUACIÓN DE OFERTAS ECONÓMICAS

El órgano encargado de las contrataciones o el comité de selección, según corresponda, evalúa las ofertas económicas y determina el puntaje total de las ofertas conforme a lo dispuesto en el artículo 83 del Reglamento así como los coeficientes de ponderación previstos en la sección específica de las bases.

Importante

En el caso de contratación de consultorías de obras a ser prestadas fuera de la provincia de Lima y Callao, cuyo valor referencial no supere los doscientos mil Soles (S/200,000.00), a solicitud del postor se asigna una bonificación equivalente al diez por ciento (10%) sobre el puntaje total obtenido por los postores con domicilio en la provincia donde prestará el servicio, o en las provincias colindantes, sean o no pertenecientes al mismo departamento o región. El domicilio es el consignado en la constancia de inscripción ante el RNP³. Lo mismo aplica en el caso de procedimientos de selección por relación de ítems, cuando algún ítem no supera el monto señalado anteriormente.

1.9. SUBSANACIÓN DE LAS OFERTAS

La subsanación de las ofertas se sujeta a lo establecido en el artículo 60 del Reglamento. El plazo que se otorgue para la subsanación no puede ser inferior a un (1) día hábil.

La solicitud de subsanación se realiza de manera electrónica a través del SEACE y será remitida al correo electrónico consignado por el postor al momento de realizar su inscripción en el RNP, siendo su responsabilidad el permanente seguimiento de las notificaciones a dicho

³ La constancia de inscripción electrónica se visualizará en el portal web del Registro Nacional de Proveedores: www.mpp.gob.pe

correo. La notificación de la solicitud se entiende efectuada el día de su envío al correo electrónico.

La presentación de las subsanaciones se realiza a través del SEACE. No se tomará en cuenta la subsanación que se presente en físico a la Entidad.

1.10. OTORGAMIENTO DE LA BUENA PRO

La buena pro se otorga luego de la evaluación correspondiente según lo indicado en el numeral 1.8.3 de la presente sección.

Previo al otorgamiento de la buena pro, el órgano encargado de las contrataciones o el comité de selección, según corresponda, aplica lo dispuesto en el artículo 68 del Reglamento, sobre el rechazo de las ofertas, de ser el caso.

En el supuesto de que dos (2) o más ofertas empaten, el otorgamiento de la buena pro se efectúa siguiendo estrictamente el orden señalado en el numeral 91.2 del artículo 91 del Reglamento.

El desempate mediante sorteo se realiza de manera electrónica a través del SEACE.

Definida la oferta ganadora, el órgano encargado de las contrataciones o el comité de selección, según corresponda, otorga la buena pro, mediante su publicación en el SEACE, incluyendo el cuadro comparativo y las actas debidamente motivadas de los resultados de la admisión, no admisión, calificación, descalificación, evaluación, rechazo y el otorgamiento de la buena pro.

1.11. CONSENTIMIENTO DE LA BUENA PRO

Cuando se hayan presentado dos (2) o más ofertas, el consentimiento de la buena pro se produce a los cinco (5) días hábiles siguientes de la notificación de su otorgamiento, sin que los postores hayan ejercido el derecho de interponer el recurso de apelación.

En caso que se haya presentado una sola oferta, el consentimiento de la buena pro se produce el mismo día de la notificación de su otorgamiento.

El consentimiento del otorgamiento de la buena pro se publica en el SEACE al día hábil siguiente de producido.

Importante

Una vez consentido el otorgamiento de la buena pro, el órgano encargado de las contrataciones o el órgano de la Entidad al que se haya asignado tal función realiza la verificación de la oferta presentada por el postor ganador de la buena pro conforme lo establecido en el numeral 64.6 del artículo 64 del Reglamento.

CAPÍTULO II

SOLUCIÓN DE CONTROVERSIAS DURANTE EL PROCEDIMIENTO DE SELECCIÓN

2.1. RECURSO DE APELACIÓN

A través del recurso de apelación se pueden impugnar los actos dictados durante el desarrollo del procedimiento de selección hasta antes del perfeccionamiento del contrato.

El recurso de apelación se presenta ante la Entidad convocante, y es conocido y resuelto por su Titular, cuando el valor referencial sea igual o menor a cincuenta (50) UIT. Cuando el valor referencial sea mayor a dicho monto, el recurso de apelación se presenta ante y es resuelto por el Tribunal de Contrataciones del Estado.

En los procedimientos de selección según relación de ítems, el valor referencial total del procedimiento determina ante quién se presenta el recurso de apelación.

Los actos que declaren la nulidad de oficio, la cancelación del procedimiento de selección y otros actos emitidos por el Titular de la Entidad que afecten la continuidad de este, se impugnan ante el Tribunal de Contrataciones del Estado.

Importante

- *Una vez otorgada la buena pro, el órgano encargado de las contrataciones o el comité de selección, según corresponda, está en la obligación de permitir el acceso de los participantes y postores al expediente de contratación, salvo la información calificada como secreta, confidencial o reservada por la normativa de la materia, a más tardar dentro del día siguiente de haberse solicitado por escrito.*
- *A efectos de recoger la información de su interés, los postores pueden valerse de distintos medios, tales como: (i) la lectura y/o toma de apuntes, (ii) la captura y almacenamiento de imágenes, e incluso (iii) pueden solicitar copia de la documentación obrante en el expediente, siendo que, en este último caso, la Entidad deberá entregar dicha documentación en el menor tiempo posible, previo pago por tal concepto.*
- *El recurso de apelación se presenta ante la Mesa de Partes del Tribunal o ante las oficinas desconcentradas del OSCE o en la Unidad de Trámite Documentario de la Entidad, según corresponda.*

2.2. PLAZOS DE INTERPOSICIÓN DEL RECURSO DE APELACIÓN

La apelación contra el otorgamiento de la buena pro o contra los actos dictados con anterioridad a ella se interpone dentro de los cinco (5) días hábiles siguientes de haberse notificado el otorgamiento de la buena pro.

La apelación contra los actos dictados con posterioridad al otorgamiento de la buena pro, contra la declaración de nulidad, cancelación y declaratoria de desierto del procedimiento, se interpone dentro de los cinco (5) días hábiles siguientes de haberse tomado conocimiento del acto que se desea impugnar.

CAPÍTULO III DEL CONTRATO

3.1. PERFECCIONAMIENTO DEL CONTRATO

Los plazos y el procedimiento para perfeccionar el contrato se realiza conforme a lo indicado en el artículo 141 del Reglamento.

Para perfeccionar el contrato, el postor ganador de la buena pro debe presentar los documentos señalados en el artículo 139 del Reglamento y los previstos en la sección específica de las bases.

3.2. GARANTÍAS

Las garantías que deben otorgar los postores y/o contratistas, según corresponda, son las de fiel cumplimiento del contrato y por los adelantos.

3.2.1. GARANTÍA DE FIEL CUMPLIMIENTO

Como requisito indispensable para perfeccionar el contrato, el postor ganador debe entregar a la Entidad la garantía de fiel cumplimiento del mismo por una suma equivalente al diez por ciento (10%) del monto del contrato original. Esta se mantiene vigente hasta el consentimiento de la liquidación final.

3.2.2. GARANTÍA DE FIEL CUMPLIMIENTO POR PRESTACIONES ACCESORIAS

En las contrataciones que conllevan la ejecución de prestaciones accesorias, tales como mantenimiento, reparación o actividades afines, se otorga una garantía adicional por una suma equivalente al diez por ciento (10%) del monto del contrato de la prestación accesorio, la misma que debe ser renovada periódicamente hasta el cumplimiento total de las obligaciones garantizadas.

Importante

En los contratos de consultorías de obras que celebren las Entidades con las micro y pequeñas empresas, estas últimas pueden otorgar como garantía de fiel cumplimiento el diez por ciento (10%) del monto del contrato, porcentaje que es retenido por la Entidad durante la primera mitad del número total de pagos a realizarse, de forma prorrateada en cada pago, con cargo a ser devuelto a la finalización del mismo, conforme lo establecen los numerales 149.4 y 149.5 del artículo 149 del Reglamento y numeral 151.2 del artículo 151 del Reglamento.

3.2.3. GARANTÍA POR ADELANTO

En caso se haya previsto en la sección específica de las bases la entrega de adelantos, el contratista debe presentar una garantía emitida por idéntico monto conforme a lo estipulado en el artículo 153 del Reglamento.

3.3. REQUISITOS DE LAS GARANTÍAS

Las garantías que se presenten deben ser incondicionales, solidarias, irrevocables y de realización automática en el país, al solo requerimiento de la Entidad. Asimismo, deben ser emitidas por empresas que se encuentren bajo la supervisión directa de la Superintendencia de Banca, Seguros y Administradoras Privadas de Fondos de Pensiones y que cuenten con clasificación de riesgo B o superior. Asimismo, deben estar autorizadas para emitir garantías; o

estar consideradas en la última lista de bancos extranjeros de primera categoría que periódicamente publica el Banco Central de Reserva del Perú.

Importante

Corresponde a la Entidad verificar que las garantías presentadas por el postor ganador de la buena pro y/o contratista cumplan con los requisitos y condiciones necesarios para su aceptación y eventual ejecución; sin perjuicio de la determinación de las responsabilidades funcionales que correspondan.

Advertencia

Los funcionarios de las Entidades no deben aceptar garantías emitidas bajo condiciones distintas a las establecidas en el presente numeral, debiendo tener en cuenta lo siguiente:

1. La clasificadora de riesgo que asigna la clasificación a la empresa que emite la garantía debe encontrarse listada en el portal web de la SBS (<http://www.sbs.gob.pe/sistema-financiero/clasificadoras-de-riesgo>).

2. Se debe identificar en la página web de la clasificadora de riesgo respectiva, cuál es la clasificación vigente de la empresa que emite la garantía, considerando la vigencia a la fecha de emisión de la garantía.

3. Para fines de lo establecido en el artículo 148 del Reglamento, la clasificación de riesgo B, incluye las clasificaciones B+ y B.

4. Si la empresa que otorga la garantía cuenta con más de una clasificación de riesgo emitida por distintas empresas listadas en el portal web de la SBS, bastará que en una de ellas cumpla con la clasificación mínima establecida en el Reglamento.

En caso exista alguna duda sobre la clasificación de riesgo asignada a la empresa emisora de la garantía, se deberá consultar a la clasificadora de riesgos respectiva.

De otro lado, además de cumplir con el requisito referido a la clasificación de riesgo, a efectos de verificar si la empresa emisora se encuentra autorizada por la SBS para emitir garantías, debe revisarse el portal web de dicha Entidad (<http://www.sbs.gob.pe/sistema-financiero/relacion-de-empresas-que-se-encuentran-autorizadas-a-emitir-cartas-fianza>).

Los funcionarios competentes deben verificar la autenticidad de la garantía a través de los mecanismos establecidos (consulta web, teléfono u otros) por la empresa emisora.

3.4. EJECUCIÓN DE GARANTÍAS

La Entidad puede solicitar la ejecución de las garantías conforme a los supuestos contemplados en el artículo 155 del Reglamento.

3.5. ADELANTOS

La Entidad puede entregar adelantos directos al contratista, los que en ningún caso exceden en conjunto del treinta por ciento (30%) del monto del contrato original, siempre que ello haya sido previsto en la sección específica de las bases.

3.6. PENALIDADES

3.6.1. PENALIDAD POR MORA EN LA EJECUCIÓN DE LA PRESTACIÓN

En caso de retraso injustificado del contratista en la ejecución de las prestaciones objeto del contrato, la Entidad le aplica automáticamente una penalidad por mora por cada día de atraso, de conformidad con el artículo 162 del Reglamento.

3.6.2. OTRAS PENALIDADES

La Entidad puede establecer penalidades distintas a la mencionada en el numeral precedente, según lo previsto en el artículo 163 del Reglamento y lo indicado en la sección específica de las bases.

Estos dos tipos de penalidades se calculan en forma independiente y pueden alcanzar cada una un monto máximo equivalente al diez por ciento (10%) del monto del contrato vigente, o de ser el caso, del ítem que debió ejecutarse.

3.7. PAGOS

El pago se realiza después de ejecutada la respectiva prestación, pudiendo contemplarse pagos a cuenta, según la forma establecida en la sección específica de las bases o en el contrato.

La Entidad paga las contraprestaciones pactadas a favor del contratista dentro de los diez (10) días calendario siguientes de otorgada la conformidad de los servicios, siempre que se verifiquen las condiciones establecidas en el contrato para ello, bajo responsabilidad del funcionario competente.

La conformidad se emite en un plazo máximo de quince (15) días, bajo responsabilidad del funcionario que debe emitir la conformidad.

En el caso que se haya suscrito contrato con un consorcio, el pago se realizará de acuerdo a lo que se indique en el contrato de consorcio.

Advertencia

En caso de retraso en los pagos a cuenta o pago final por parte de la Entidad, salvo que se deba a caso fortuito o fuerza mayor, esta reconoce al contratista los intereses legales correspondientes, de conformidad con el artículo 39 de la Ley y 171 del Reglamento, debiendo repetir contra los responsables de la demora injustificada.

3.8. INCUMPLIMIENTO DEL CONTRATO

Las causales para la resolución del contrato, serán aplicadas de conformidad con el artículo 36 de la Ley y 164 del Reglamento.

3.9. DISPOSICIONES FINALES

Todos los demás aspectos del presente procedimiento no contemplados en las bases se regirán supletoriamente por la Ley y su Reglamento, así como por las disposiciones legales vigentes.

SECCIÓN ESPECÍFICA

CONDICIONES ESPECIALES DEL PROCEDIMIENTO DE SELECCIÓN

(EN ESTA SECCIÓN LA ENTIDAD DEBERÁ COMPLETAR LA INFORMACIÓN EXIGIDA, DE ACUERDO A LAS INSTRUCCIONES INDICADAS)

CAPÍTULO I GENERALIDADES

1.1. ENTIDAD CONVOCANTE

Nombre : MUNICIPALIDAD DISTRITAL DE CHÁPARRA
RUC N° : 20227330873
Domicilio legal : PLAZA PRINCIPAL S/N - ACHANIZO
Teléfono: : -
Correo electrónico: : Logisticamuni.mdch@gmail.com

1.2. OBJETO DE LA CONVOCATORIA

El presente procedimiento de selección tiene por objeto la CONTRATACIÓN DEL SERVICIO DE CONSULTORÍA DE OBRA PARA LA ELABORACION DEL EXPEDIENTE TECNICO DEL PROYECTO “MEJORAMIENTO DEL SERVICIO DE EDUCACIÓN SECUNDARIA EN LA I.E. SIMÓN BOLÍVAR DEL CENTRO POBLADO PUEBLO VIEJO (CHAPARRA) DISTRITO DE CHAPARRA DE LA PROVINCIA DE CARAVELI DEL DEPARTAMENTO DE AREQUIPA”, con código 2615141.

1.3. VALOR REFERENCIAL⁴

El valor referencial asciende a S/250,017.81 (doscientos cincuenta mil diecisiete con 81/100 soles), incluidos los impuestos de Ley y cualquier otro concepto que incida en el costo total del servicio de consultoría de obra. El valor referencial ha sido calculado al mes de agosto.

Valor Referencial (VR)	Límites ⁵	
	Inferior	Superior
S/250,017.81 (doscientos cincuenta mil diecisiete con 81/100 soles)	S/225,016.03 (doscientos veinticinco mil dieciséis con 03/100 soles)	S/275,019.59 (doscientos setenta y cinco mil diecinueve con 59/100 soles)

Importante

Las ofertas económicas no pueden exceder los límites del valor referencial de conformidad con el numeral 28.2 del artículo 28 de la Ley.

1.4. EXPEDIENTE DE CONTRATACIÓN

El expediente de contratación fue aprobado mediante Resolución de Gerencia Municipal N° 005-2024-MDCH GM el 06 de agosto del 2024

1.5. FUENTE DE FINANCIAMIENTO

Donaciones y transferências

⁴ El monto del valor referencial indicado en esta sección de las bases no debe diferir del monto del valor referencial consignado en la ficha del procedimiento en el SEACE. No obstante, de existir contradicción entre estos montos, primará el monto del valor referencial indicado en las bases aprobadas.

⁵ De acuerdo a lo señalado en el artículo 48 del Reglamento, estos límites se calculan considerando dos (2) decimales. Para ello, si el límite inferior tiene más de dos decimales, se aumenta en un dígito el valor del segundo decimal; en el caso del límite superior, se considera el valor del segundo decimal sin efectuar el redondeo.

Importante

La fuente de financiamiento debe corresponder a aquella prevista en la Ley de Equilibrio Financiero del Presupuesto del Sector Público del año fiscal en el cual se convoca el procedimiento de selección.

1.6. SISTEMA DE CONTRATACIÓN

El presente procedimiento se rige por el sistema de SUMA ALZADA, de acuerdo con lo establecido en el expediente de contratación respectivo.

Importante

En el caso de supervisión de obras, cuando se haya previsto que las actividades comprenden la liquidación del contrato de obra, la supervisión se rige bajo el sistema de tarifas mientras que la liquidación se rige bajo el sistema a suma alzada.

1.7. ALCANCES DEL REQUERIMIENTO

El alcance de la prestación está definido en el Capítulo III de la presente sección de las bases.

1.8. PLAZO DE PRESTACIÓN DEL SERVICIO DE CONSULTORÍA DE OBRA

Los servicios de consultoría de obra materia de la presente convocatoria se prestarán en el plazo de **90 días calendario de acuerdo al siguiente cronograma**, en concordancia con lo establecido en el expediente de contratación.

- 1er Entregable a los 45 días de iniciado el servicio
- 2do Entregable a los 45 días de la aprobación del primer entregable

Importante

En el caso de supervisión de obras, el plazo inicial del contrato debe estar vinculado al del contrato de la obra a ejecutar y comprender hasta la liquidación de la obra, de conformidad con el artículo 10 de la Ley.

1.9. COSTO DE REPRODUCCIÓN Y ENTREGA DE BASES

Los participantes registrados tienen el derecho de recabar un ejemplar de las bases, para cuyo efecto deben cancelar la suma de S/8.50 (ocho y 50/100 Soles) en Caja de la entidad en el horario de 8:00 horas a 13:00 horas y de 14:00 horas a 17:00 horas, sito en PLAZA PRINCIPAL S/N - ACHANIZO – CHAPARRA - AREQUIPA y recabar las bases en la Unidad de Abastecimientos y Control Patrimonial.

Importante

El costo de entrega de un ejemplar de las bases no puede exceder el costo de su reproducción.

1.10. BASE LEGAL

- Ley N° 31953, Ley de Presupuesto del Sector Público para el Año Fiscal 2024.
- Ley N° 31954, Ley de Equilibrio Financiero del Presupuesto del Sector Público del año fiscal 2024.
- Ley N° 31955, Ley de Endeudamiento del Sector Público para el año fiscal 2024.
- Ley N° 28411, Ley General del Sistema Nacional de Presupuesto.
- Ley N° 29792, Ley que crea el Ministerio de Desarrollo e Inclusión Social.
- Ley N° 27444, Ley del Procedimiento Administrativo General.
- TUO de la Ley N° 30225, Ley de contrataciones del Estado y sus modificatorias.
- D.S. N° 344-2018-EF, Reglamento de la Ley de contrataciones del Estado y sus modificatorias.
- Ley N° 27806, Ley de Transparencia y de Acceso a la Información Pública.
- Ley N° 27972, Ley Orgánica de las Municipalidades. - Ley N° 29973

- Ley General de la Persona con Discapacidad.
 - Decreto Legislativo N° 295, Código Civil.
 - Ley N° 29783, Ley de Seguridad y Salud en el Trabajo.
 - Reglamento de la Ley N° 29783, Ley de Seguridad y Salud en el Trabajo.
 - Resoluciones del Tribunal de Contrataciones del Estado.
 - Directivas del OSCE.
 - Opiniones del OSCE
- Las referidas normas incluyen sus respectivas modificaciones, de ser el caso.

CAPÍTULO II DEL PROCEDIMIENTO DE SELECCIÓN

2.1. CALENDARIO DEL PROCEDIMIENTO DE SELECCIÓN

Según el cronograma de la ficha de selección de la convocatoria publicada en el SEACE.

Importante

De conformidad con la vigesimosegunda Disposición Complementaria Final del Reglamento, en caso la Entidad (Ministerios y sus organismos públicos, programas o proyectos adscritos) haya difundido el requerimiento a través del SEACE siguiendo el procedimiento establecido en dicha disposición, no procede formular consultas u observaciones al requerimiento.

2.2. CONTENIDO DE LAS OFERTAS

2.2.1. OFERTA TÉCNICA

La oferta contendrá, además de un índice de documentos⁶, la siguiente documentación:

2.2.1.1. Documentación de presentación obligatoria

A. Documentos para la admisión de la oferta

a.1) Declaración jurada de datos del postor. (**Anexo N° 1**)

a.2) Documento que acredite la representación de quien suscribe la oferta.

En caso de persona jurídica, copia del certificado de vigencia de poder del representante legal, apoderado o mandatario designado para tal efecto.

En caso de persona natural, copia del documento nacional de identidad o documento análogo, o del certificado de vigencia de poder otorgado por persona natural, del apoderado o mandatario, según corresponda.

En el caso de consorcios, este documento debe ser presentado por cada uno de los integrantes del consorcio que suscriba la promesa de consorcio, según corresponda.

Advertencia

De acuerdo con el artículo 4 del Decreto Legislativo N° 1246, las Entidades están prohibidas de exigir a los administrados o usuarios la información que puedan obtener directamente mediante la interoperabilidad a que se refieren los artículos 2 y 3 de dicho Decreto Legislativo. En esa medida, si la Entidad es usuaria de la Plataforma de Interoperabilidad del Estado – PIDE⁷ y siempre que el servicio web se encuentre activo en el Catálogo de Servicios de dicha plataforma, no corresponderá exigir el certificado de vigencia de poder y/o documento nacional de identidad.

a.3) Declaración jurada de acuerdo con el literal b) del artículo 52 del Reglamento. (**Anexo N° 2**)

⁶ La omisión del índice no determina la no admisión de la oferta.

⁷ Para mayor información de las Entidades usuarias y del Catálogo de Servicios de la Plataforma de Interoperabilidad del Estado – PIDE ingresar al siguiente enlace <https://www.gobiernodigital.gob.pe/interoperabilidad/>

- a.4) Declaración jurada de cumplimiento de los Términos de Referencia contenidos en el numeral 3.1 del Capítulo III de la presente sección. (**Anexo N° 3**)
- a.5) Declaración jurada de plazo de prestación del servicio de consultoría de obra. (**Anexo N° 4**).
- a.6) Promesa de consorcio con firmas legalizadas, de ser el caso, en la que se consigne los integrantes, el representante común, el domicilio común y las obligaciones a las que se compromete cada uno de los integrantes del consorcio, así como el porcentaje equivalente a dichas obligaciones. (**Anexo N° 5**)

Importante

El órgano encargado de las contrataciones o el comité de selección, según corresponda, verifica la presentación de los documentos requeridos. De no cumplir con lo requerido, la oferta se considera no admitida.

B. Documentos para acreditar los requisitos de calificación

Incorporar en la oferta los documentos que acreditan los “**Requisitos de Calificación**” que se detallan en el numeral 3.2 del Capítulo III de la presente sección de las bases.

2.2.1.2. Documentación de presentación facultativa:

- a) Incorporar en la oferta los documentos que acreditan los “Factores de Evaluación” establecidos en el Capítulo IV de la presente sección de las bases, a efectos de obtener el puntaje previsto en dicho Capítulo para cada factor.
- b) Solicitud de bonificación por tener la condición de micro y pequeña empresa. (**Anexo N° 11**)

Advertencia

El órgano encargado de las contrataciones o el comité de selección, según corresponda, no podrá exigir al postor la presentación de documentos que no hayan sido indicados en los acápite “Documentos para la admisión de la oferta”, “Requisitos de calificación” y “Factores de evaluación”.

2.2.2. OFERTA ECONÓMICA

La oferta económica expresada en SOLES. Adjuntar obligatoriamente el **Anexo N° 6**.

El monto total de la oferta económica y los subtotales que lo componen deben ser expresados con dos (2) decimales. Los precios unitarios o tarifas pueden ser expresados con más de dos (2) decimales.

Importante

- *El órgano encargado de las contrataciones o el comité de selección, según corresponda, declara no admitidas las ofertas que no se encuentren dentro de los límites del valor referencial previstos en el numeral 28.2 del artículo 28 de la Ley.*
- *La estructura de costos, se presenta para el perfeccionamiento del contrato.*

2.3. DETERMINACIÓN DEL PUNTAJE TOTAL DE LAS OFERTAS

Una vez evaluadas las ofertas técnica y económica se procederá a determinar el puntaje total de las mismas.

El puntaje total de las ofertas es el promedio ponderado de ambas evaluaciones, obtenido de la aplicación de la siguiente fórmula:

$$PTPi = c_1 PT_i + c_2 Pe_i$$

Donde:

PTPi = Puntaje total del postor i

PTi = Puntaje por evaluación técnica del postor i

Pei = Puntaje por evaluación económica del postor i

c₁ = Coeficiente de ponderación para la evaluación técnica.

c₂ = Coeficiente de ponderación para la evaluación económica.

Se aplicarán las siguientes ponderaciones:

c₁ = **0.80**

c₂ = **0.20**

Donde: c₁ + c₂ = 1.00

2.4. PRESENTACIÓN DEL RECURSO DE APELACIÓN

“El recurso de apelación se presenta ante la Unidad de Trámite Documentario de la Entidad.

En caso el participante o postor opte por presentar recurso de apelación y por otorgar la garantía mediante depósito en cuenta bancaria, se debe realizar el abono en:

N ° de Cuenta : 0615000574

Banco : BANCO DE LA NACION

N° CCI⁸ : 018-615-000615000574-59

”

2.5. REQUISITOS PARA PERFECCIONAR EL CONTRATO

El postor ganador de la buena pro debe presentar los siguientes documentos para perfeccionar el contrato:

- Garantía de fiel cumplimiento del contrato.
- Garantía de fiel cumplimiento por prestaciones accesorias, de ser el caso.
- Contrato de consorcio con firmas legalizadas ante Notario de cada uno de los integrantes, de ser el caso.
- Código de cuenta interbancaria (CCI) o, en el caso de proveedores no domiciliados, el número de su cuenta bancaria y la entidad bancaria en el exterior.
- Copia de la vigencia del poder del representante legal de la empresa que acredite que cuenta con facultades para perfeccionar el contrato, cuando corresponda.
- Copia de DNI del postor en caso de persona natural, o de su representante legal en caso de persona jurídica.

Advertencia

⁸ En caso de transferencia interbancaria.

De acuerdo con el artículo 4 del Decreto Legislativo N° 1246, las Entidades están prohibidas de exigir a los administrados o usuarios la información que puedan obtener directamente mediante la interoperabilidad a que se refieren los artículos 2 y 3 de dicho Decreto Legislativo. En esa medida, si la Entidad es usuaria de la Plataforma de Interoperabilidad del Estado – PIDE⁹ y siempre que el servicio web se encuentre activo en el Catálogo de Servicios de dicha plataforma, no corresponderá exigir los documentos previstos en los literales e) y f).

- g) Domicilio para efectos de la notificación durante la ejecución del contrato.
- h) Autorización de notificación de la decisión de la Entidad sobre la solicitud de ampliación de plazo mediante medios electrónicos de comunicación¹⁰. **(Anexo N° 12)**
- i) Detalle de los precios unitarios de la oferta económica¹¹.
- j) Estructura de costos de la oferta económica.
- k) Detalle del monto de la oferta económica de cada uno de los servicios de consultoría de obra que conforman el paquete¹².
- l) Copia de los diplomas que acrediten la formación académica requerida del personal clave, en caso que el grado o título profesional requerido no se encuentren publicados en el Registro Nacional de Grados Académicos y Títulos Profesionales a cargo de la de la Superintendencia Nacional de Educación Superior Universitaria – SUNEDU¹³.
- m) Copia de (i) contratos y su respectiva conformidad o (ii) constancias o (iii) certificados o (iv) cualquier otra documentación que, de manera fehaciente demuestre la experiencia del personal clave.
- n) Copia de documentos que sustenten la propiedad, la posesión, el compromiso de compra venta o alquiler u otro documento que acredite la disponibilidad del requisito de calificación equipamiento estratégico. En el caso que el postor ganador sea un consorcio los documentos de acreditación de este requisito pueden estar a nombre del consorcio o de uno de sus integrantes¹⁴.

Importante

- *La Entidad debe aceptar las diferentes denominaciones utilizadas para acreditar la carrera profesional requerida, aun cuando no coincida literalmente con aquella prevista en los requisitos de calificación (por ejemplo Ingeniería Ambiental, Ingeniería en Gestión Ambiental, Ingeniería y Gestión Ambiental u otras denominaciones).*
- *Los documentos que acreditan la experiencia del personal clave deben incluir como mínimo los nombres y apellidos del personal, el cargo desempeñado, el plazo de la prestación indicando el día, mes y año de inicio y culminación, el nombre de la Entidad u organización que emite el documento, la fecha de emisión y nombres y apellidos de quien suscribe el documento.*

En caso estos documentos establezcan el plazo de la experiencia adquirida por el personal clave en meses sin especificar los días la Entidad debe considerar el mes completo.

De presentarse experiencia ejecutada paralelamente (traslape), para el cómputo del tiempo de dicha experiencia sólo se considerará una vez el periodo traslapado. No obstante, de presentarse periodos traslapados en el supervisor de obra, no se considera ninguna de las experiencias acreditadas, salvo la supervisión de obras por paquete.

Se considerará aquella experiencia que no tenga una antigüedad mayor a veinticinco (25) años

⁹ Para mayor información de las Entidades usuarias y del Catálogo de Servicios de la Plataforma de Interoperabilidad del Estado – PIDE ingresar al siguiente enlace <https://www.gobiernodigital.gob.pe/interoperabilidad/>

¹⁰ En tanto se implemente la funcionalidad en el SEACE, de conformidad con la Primera Disposición Complementaria Transitoria del Decreto Supremo N° 234-2022-EF.

¹¹ Incluir solo en caso de la contratación bajo el sistema a suma alzada.

¹² Incluir solo en caso de contrataciones por paquete.

¹³ <https://enlinea.sunedu.gob.pe/>

¹⁴ Incluir solo en caso se haya incluido el equipamiento estratégico como requisito de calificación.

anteriores a la fecha de la presentación de ofertas.

Asimismo, la Entidad debe valorar de manera integral los documentos presentados para acreditar dicha experiencia. En tal sentido, aun cuando en los documentos presentados la denominación del cargo o puesto no coincida literalmente con aquella prevista en los requisitos de calificación, se deberá validar la experiencia si las actividades que realizó el profesional corresponden con la función propia del cargo o puesto requerido.

- Cuando el postor ganador de la buena pro presenta como personal clave a profesionales que se encuentren prestando servicios como residente o supervisor en obras contratadas por la Entidad que no cuentan con recepción, procede otorgar plazo adicional para subsanar, conforme lo previsto en el literal a) del artículo 141 del Reglamento.
- En caso que el postor ganador de la buena pro sea un consorcio, las garantías que presente este para el perfeccionamiento del contrato, así como durante la ejecución contractual, de ser el caso, además de cumplir con las condiciones establecidas en el artículo 33 de la Ley y en el artículo 148 del Reglamento, deben consignar expresamente el nombre completo o la denominación o razón social de los integrantes del consorcio, en calidad de garantizados, de lo contrario no podrán ser aceptadas por las Entidades. No se cumple el requisito antes indicado si se consigna únicamente la denominación del consorcio, conforme lo dispuesto en la Directiva "Participación de Proveedores en Consorcio en las Contrataciones del Estado".
- En los contratos de consultoría de obras que celebren las Entidades con las micro y pequeñas empresas, estas últimas pueden otorgar como garantía de fiel cumplimiento el diez por ciento (10%) del monto del contrato, porcentaje que es retenido por la Entidad durante la primera mitad del número total de pagos a realizarse, de forma prorrateada en cada pago, con cargo a ser devuelto a la finalización del mismo, conforme lo establece el numeral 149.4 del artículo 149 y el numeral 151.2 del artículo 151 del Reglamento. Para dicho efecto los postores deben encontrarse registrados en el REMYPE, consignando en la Declaración Jurada de Datos del Postor (Anexo N° 1) o en la solicitud de retención de la garantía durante el perfeccionamiento del contrato, que tienen la condición de MYPE, lo cual será verificado por la Entidad en el link <http://www2.trabajo.gob.pe/servicios-en-linea-2-2> opción consulta de empresas acreditadas en el REMYPE.

Importante

- Corresponde a la Entidad verificar que las garantías presentadas por el postor ganador de la buena pro cumplan con los requisitos y condiciones necesarios para su aceptación y eventual ejecución; sin perjuicio de la determinación de las responsabilidades funcionales que correspondan.
- De conformidad con el Reglamento Consular del Perú aprobado mediante Decreto Supremo N° 076-2005-RE para que los documentos públicos y privados extendidos en el exterior tengan validez en el Perú, deben estar legalizados por los funcionarios consulares peruanos y refrendados por el Ministerio de Relaciones Exteriores del Perú, salvo que se trate de documentos públicos emitidos en países que formen parte del Convenio de la Apostilla, en cuyo caso bastará con que estos cuenten con la Apostilla de la Haya¹⁵.
- La Entidad no puede exigir documentación o información adicional a la consignada en el presente numeral para el perfeccionamiento del contrato.

2.6. PERFECCIONAMIENTO DEL CONTRATO

El contrato se perfecciona con la suscripción del documento que lo contiene. Para dicho efecto el postor ganador de la buena pro, dentro del plazo previsto en el artículo 141 del Reglamento, debe presentar la documentación requerida en mesa de partes de la Municipalidad Distrital de Chaparra sito PLAZA PRINCIPAL S/N - ACHANIZO – CHAPARRA – AREQUIPA en el horario de 8:00 horas a 13:00 horas y de 14:00 horas a 17:00 horas

¹⁵ Según lo previsto en la Opinión N° 009-2016/DTN.

2.7. FORMA DE PAGO

La Entidad realizará el pago de la contraprestación pactada a favor del contratista en PAGOS PARCIALES.

CRONOGRAMA DE PAGOS

ETAPA	DESCRIPCIÓN	FORMA DE PAGO		PLAZO DE ENTREGA (DIAS CALENDARIO)
		% DEL MONTO DEL CONTRATO	DEL PAGO	
Entregable 01	Con la aprobación de del área usuaria.	40%	Con la entrega del primer entregable	45
Entregable 02	Presentación del expediente técnico final y aprobación del área usuaria.	50%	El pago será efectuado a la Aprobación de los especialistas contratados por la entidad	45
Aprobación del expediente mediante acto resolutivo	Producto final	10%	El pago será efectuado a la Aprobación del Expediente Técnico mediante acto resolutivo.	
TOTAL		100%		90

Para efectos del pago de las contraprestaciones ejecutadas por el contratista, la Entidad debe contar con la siguiente documentación:

- Informe del funcionario responsable de la Gerencia de Desarrollo Urbano y Rural emitiendo la conformidad de la prestación efectuada.
- Comprobante de pago.
- Copia del contrato.

Dicha documentación se debe presentar en mesa de partes de la Municipalidad Distrital de Chaparra sito PLAZA PRINCIPAL S/N - ACHANIZO – CHAPARRA – AREQUIPA en el horario de 8:00 horas a 13:00 horas y de 14:00 horas a 17:00 horas

CAPÍTULO III REQUERIMIENTO

Importante

De conformidad con el numeral 29.8 del artículo 29 del Reglamento, el área usuaria es responsable de la adecuada formulación del requerimiento, debiendo asegurar la calidad técnica y reducir la necesidad de su reformulación por errores o deficiencias técnicas que repercutan en el proceso de contratación

3.1. TERMINOS DE REFERENCIA



PROYECTO: "MEJORAMIENTO DEL SERVICIO DE EDUCACIÓN SECUNDARIA EN LA I.E. SIMÓN BOLÍVAR DEL CENTRO POBLADO PUEBLO VIEJO (CHAPARRA) DISTRITO DE CHAPARRA DE LA PROVINCIA DE CARAVELI DEL DEPARTAMENTO DE AREQUIPA"



TERMINOS DE REFERENCIA

1. ENTIDAD CONVOCANTE

Municipalidad Distrital de Uchumayo, a través de la Gerencia de Desarrollo Urbano y Rural y área competente del seguimiento del proyecto en la fase de inversión.

2. UBICACIÓN DEL AREA DE ESTUDIO E INFLUENCIA.

El Área de Estudio corresponde al espacio geógrafo donde se ubica: la población afectada más la unidad productora de servicio.

El distrito de Chaparra se ubica en la provincia de Caravelí, región Arequipa, en el sur del Perú. Tiene una superficie territorial de 1,473,19 Km., que se extienden desde la costa hasta la cabecera de los Andes, con altitudes que van desde el nivel del mar hasta los 1 400 m.s.n.m. aproximadamente. (596 m.s.n.m. promedio).

Este territorio es mayormente desértico. Sus poblaciones principales se asientan a lo largo del río del mismo nombre, que origina una angosta faja de terrenos agrícolas.

Cuadro 01:
Localización Geográfica de la UP

Departamento	Arequipa
Provincia	Caravelí
Distrito	Chaparra
Localidad	
Centro Poblado	Chaparra
Área geográfica	Rural
GMS	15°44'30.8" S, 73°52'53.62" W
Coordenadas en decimales	-15.741888°, -73.881562°
UTM	8259298 619822 18L

Fuente: Equipo Técnico.



MICRO LOCALIZACIÓN DEL PROYECTO – UBICACIÓN

Plaza Principal S/N. Achanizo – Chaparra – Arequipa
Muni.chaparra@gmail.com



PROYECTO: "MEJORAMIENTO DEL SERVICIO DE EDUCACIÓN SECUNDARIA EN LA I.E. SIMÓN BOLÍVAR DEL CENTRO POBLADO PUEBLO VIEJO (CHAPARRA) DISTRITO DE CHAPARRA DE LA PROVINCIA DE CARAVELI DEL DEPARTAMENTO DE AREQUIPA"



3. ANTECEDENTES

La Municipalidad Distrital de Chaparra conforme a la Ley Orgánica de Municipalidades Ley N° 27972, tiene las funciones para el planeamiento y dotación de infraestructura en bien del desarrollo local del distrito y mejoramiento de servicios de atención para la población, en ese sentido dentro de los proyectos de infraestructura que favorecen la atención de las necesidades de servicios urbanos deficientes, a efectos de disminuir y cerrar brechas, en este caso en particular de infraestructura educativa para mejorar el servicio educativo en el distrito, se ha considerado la ejecución del proyecto de inversión pública denominado: "MEJORAMIENTO DEL SERVICIO DE EDUCACIÓN SECUNDARIA EN LA I.E. SIMÓN BOLÍVAR DEL CENTRO POBLADO PUEBLO VIEJO (CHAPARRA) DISTRITO DE CHAPARRA DE LA PROVINCIA DE CARAVELI DEL DEPARTAMENTO DE AREQUIPA" con Código Único de inversiones N°2615141, viable en la fase de los estudios de pre inversión el 04 de octubre del 2023.

En tal sentido se requiere la contratación de un consultor especialista en elaboración de expedientes técnicos en el marco de la normatividad del Sistema Nacional de Programación Multianual y Gestión de Inversiones que se encargue de la elaboración del Estudio Definitivo del proyecto a nivel de Expediente Técnico.

4. OBJETIVO DE CONTRATACIÓN

4.1 OBJETIVO GENERAL:



El objetivo del servicio es elaborar el expediente técnico del proyecto: "MEJORAMIENTO DEL SERVICIO DE EDUCACIÓN SECUNDARIA EN LA I.E. SIMÓN BOLÍVAR DEL CENTRO POBLADO PUEBLO VIEJO (CHAPARRA) DISTRITO DE CHAPARRA DE LA PROVINCIA DE CARAVELI DEL DEPARTAMENTO DE AREQUIPA" a través de una consultoría de obra, Que este inscrito en el Registro Nacional de Proveedores, en adelante EL CONSULTOR.

Con el objetivo trazado se espera mejorar en un 100% los servicios de educación en la I.E. Simón Bolívar del Centro Poblado de Chaparra, de manera adecuada y en aplicación de las normas actuales de edificación y distribución de ambientes, donde la población sea beneficiada en todo el horizonte del proyecto.

4.2 OBJETIVO ESPECIFICO:

- Determinar la población existente, potencial y objetiva del proyecto.
- Determinar el costo del Proyecto.
- Definir adecuadamente el área de intervención del proyecto.
- Contar con un estudio técnico a detalle para la buena ejecución del proyecto:
- Tomar conocimiento puntual de las características y condiciones físicas, económicas, Técnicas, normativas, arquitectónicas, estructurales, climatológicas, topográficas, geológicas, etc., que tengan implicancias en el proyecto a desarrollar.
- Definir las características técnicas de diseño; del proyecto señalado.
- Definir las especificaciones de construcción del proyecto indicado.
- Establecer los plazos de ejecución de los componentes del proyecto.



PROYECTO: "MEJORAMIENTO DEL SERVICIO DE EDUCACIÓN SECUNDARIA EN LA I.E. SIMÓN BOLÍVAR DEL CENTRO POBLADO PUEBLO VIEJO (CHAPARRA) DISTRITO DE CHAPARRA DE LA PROVINCIA DE CARAVELI DEL DEPARTAMENTO DE AREQUIPA"



- Cumplir con el contrato y las directivas del ministerio de Educación.

5. ALCANCE DEL SERVICIO DE CONSULTORIA

EL CONSULTOR elaborará los estudios para el proyecto, evaluando en campo la situación actual del servicio analizando la calidad de prestación del servicio educativo a la comunidad; preliminarmente se considera que se deben establecer las siguientes metas, siendo no limitativas:

Evaluación y diagnóstico de la infraestructura educativa actual

- Evaluación de la disponibilidad del terreno.
- Evaluación de la zonificación y compatibilidad del uso de suelo.
- Diseño arquitectónico para la edificación conforme al Reglamento Nacional de Edificaciones y directivas del Ministerio de Educación del Perú.
- Verificación del suelo para la fundación de las estructuras.
- Evaluación de los puntos de alimentación para los servicios básicos agua potable – electricidad, e infraestructura para la eliminación de excretas.
- Diseño para la adecuación de accesos, veredas y corredores, conforme al Reglamento Nacional de Construcciones.
- Diseño de obras de arte complementarias y exteriores.
- Diseño de la implementación de mobiliario educativo.
- Diseño de implementación de tecnologías de información y comunicación educativa.



EL CONSULTOR deberá desarrollar las siguientes actividades:

Para la elaboración del estudio, el Consultor deberá desarrollar las siguientes actividades:

- Presentar un plan de trabajo detallado de las actividades y su respectivo cronograma de actividades.
- Realizar visitas de campo a la zona donde se ubicará el proyecto; con la finalidad de recoger información relevante y necesaria para la elaboración del expediente técnico.
- Describir detalladamente su estado situacional actual, recomendación y acciones a tomar.
- El trabajo de campo deberá realizarlo con equipo y personal especializado.
- Las capacitaciones deben de ser en coordinación constante con el sector para evitar duplicidad.
- Realizar el desarrollo del estudio conjuntamente con todo el equipo técnico propuesto.
- Elaborar el presupuesto en base a costos unitarios, cotizaciones reales y acorde al lugar donde se plantea la ejecución del proyecto
- Mantener reuniones de trabajo durante todo el proceso de elaboración del estudio con el área usuaria, responsable de la evaluación y supervisión a fin de evaluar permanentemente el avance.
- Realizar las reuniones continuas para la elaboración del expediente técnico de acuerdo a las normativas vigentes.



PROYECTO: "MEJORAMIENTO DEL SERVICIO DE EDUCACIÓN SECUNDARIA EN LA I.E. SIMÓN BOLÍVAR DEL CENTRO POBLADO PUEBLO VIEJO (CHAPARRA) DISTRITO DE CHAPARRA DE LA PROVINCIA DE CARAVELI DEL DEPARTAMENTO DE AREQUIPA"



- Subsanan las observaciones que pudiera realizar el área responsable de la evaluación.
- Realizar reuniones con el área o junta encargada de la operación y mantenimiento del proyecto y de no existir brindar apoyo técnico para la creación de esta misma, para obtener las respectivas garantías de sostenibilidad del proyecto.
- Debe de presentar una programación arquitectónica la cual debe de estar plasmada en una propuesta técnica y esta debe de estar revisada por el sector correspondiente a nivel definitivo, siendo las principales metas:
 - Construcción de 04 Aulas de Educación Secundaria
 - Construcción de 01 sala de Psicomotricidad
 - 02 Aulas de Innovación Pedagógica
 - Construcción de 02 Laboratorios y/o Talleres
 - Construcción de 01 Biblioteca Escolar
 - Construcción de 01 Sala de Usos Múltiples
 - Construcción de 01 Espacios de circulación interior
 - Construcción de 04 Ambiente de Administración y/o Gestión Pedagógica
 - Construcción de 02 Ambientes de Servicios Generales
 - Construcción de 01 Depósito
 - Construcción de 04 SS.HH. y/o Vestidores
 - Construcción del cerco perimétrico de 374.50 m2
 - Construcción de 01 Espacios Exteriores
 - Construcción de 1 Instalaciones exteriores de Servicios Básicos
 - Adquisición de Mobiliario de Aula de Educación Secundaria
 - Adquisición de Mobiliario de Aula de Innovación Pedagógica
 - Adquisición de Mobiliario de Laboratorios y/o Talleres
 - Adquisición de Mobiliario de Ambientes Complementarios
 - Adquisición de Equipo de Aula de Educación Secundaria
 - Adquisición de Equipo de Aula de Innovación Pedagógica
 - Adquisición de Equipo de Laboratorios y/o Talleres
 - Adquisición de Equipo de Ambientes Complementarios.
- Otras que se considere pertinente.



6. INFORMACIÓN EXISTENTE

La Entidad proporcionará a EL CONSULTOR la información que exista referente a las necesidades del proyecto, así también, gestionarán la presentación de EL CONSULTOR ante las autoridades competentes para los trámites que personalmente tenga que llevar a fin de recabar la información para el proyecto, tal como saneamiento físico legal del terreno, factibilidad de servicios y otros necesarios para el proyecto.

La Municipalidad Distrital de Chaparra proporcionará al Consultor en plazo no mayor de cinco (07) días calendarios contados desde el día siguiente de la firma del Contrato de Consultoría, la información siguiente, relacionada al proyecto sustentada en un acta de entrega.



PROYECTO: "MEJORAMIENTO DEL SERVICIO DE EDUCACIÓN SECUNDARIA EN LA I.E. SIMÓN BOLÍVAR DEL CENTRO POBLADO PUEBLO VIEJO (CHAPARRA) DISTRITO DE CHAPARRA DE LA PROVINCIA DE CARAVELI DEL DEPARTAMENTO DE AREQUIPA"



- Ficha Técnica Simplificada del proyecto con la que se declaró su viabilidad (estudio de pre inversión).
- Documentos de disponibilidad del terreno.
- Otra que sea requerida y este a alcance de la Entidad.

7. DESARROLLO DEL PROYECTO

A la firma de Contrato de Consultoría, se firmará el Acta de Constitución del Servicio de Consultoría definiéndose los alcances e hitos de entrega de los entregables para la realización del Expediente Técnico.

EL CONSULTOR presentará a la Entidad al inicio de las actividades un cronograma de ejecución de actividades, que permita el debido control de seguimiento y cumplimiento de las entregas parciales o total del documento técnico, dentro del plazo de ejecución del servicio.

La Entidad deberá gestionar los permisos necesarios que requiera el Consultor para el desarrollo y elaboración de la adecuación y actualización del expediente técnico; como la disponibilidad físico legal de los terrenos e inscritos por SUNARP y otros permisos que sean concernientes a la entidad

Los presentes Términos de Referencia no son limitativos pudiendo EL CONSULTOR ampliarlos con sus aportes sobre la base de su experiencia, para un mejor resultado en el documento técnico.

La realización del Expediente Técnico de obra para el proyecto debe estar dentro del marco normativo legal y técnico de:



- Reglamento Nacional de Edificaciones (RNE) y sus modificatorias.
- Código Nacional de Electricidad.
- Reglamento de metrados vigente.
- Reglamento Viceministerial N 054-2021-MINEDU "Criterios de diseño para ambientes de servicio de alimentación en los locales educativos de educación básica.
- Directivas del ministerio de educación del Perú en torno a la construcción e implementación de centros educativos.
- Ley y reglamento de la Ley nacional de contrataciones.
- Normas específicas para proyectos de infraestructura educativa de nivel inicial que corresponda.
- Normas sobre consideraciones de mitigación de riesgo ante cualquier desastre en términos de organización, función y estructura.
- Normas sobre consideraciones de mitigación de impacto ambiental.
- Normas de DIGESA
- Normas complementarias de la Dirección General de Electricidad.
- Normas de Adquisiciones y Contrataciones BID
- Decreto supremo N°021-2009 Vivienda
- Decreto supremo N°002-2008 MINAM
- Decreto supremo N°003-2010 MINAM
- Decreto supremo N°031-2010 SA

8. SISTEMA DE CONTRATACION.



PROYECTO: "MEJORAMIENTO DEL SERVICIO DE EDUCACIÓN SECUNDARIA EN LA I.E. SIMÓN BOLÍVAR DEL CENTRO POBLADO PUEBLO VIEJO (CHAPARRA) DISTRITO DE CHAPARRA DE LA PROVINCIA DE CARAVELI DEL DEPARTAMENTO DE AREQUIPA"



La modalidad de contratación es SUMA ALZADA.

9. PRESENTACION Y CONTENIDO DEL EXPEDIENTE TECNICO.

La consultora deberá presentar el Expediente Técnico completo (02 original y 01 copias), el mismo que debe contener la siguiente documentación técnica:

1. Índice y caratulas.
2. Resumen Ejecutivo o Ficha Técnica
3. Memoria Descriptiva del proyecto.
4. Memorias descriptivas de:
 - Arquitectura
 - Estructuras y memoria de cálculo de Estructuras
 - Instalaciones Eléctricas y memoria de cálculo
 - Instalaciones Sanitarias y memoria de cálculo
 - Evacuación y señalización.
 - Implementación y equipamiento.
5. Informe de Vulnerabilidad.
6. Especificaciones Técnicas.
7. Resumen de metrados.
8. Hoja de Sustento de Metrados por especialidad de cada uno, de forma ordenada que permita hacer un seguimiento y verificación rápida de las mismas.
9. Resumen de Presupuesto de Obra
10. Presupuesto de obra desagregado.
11. Listado de insumos.
12. Análisis de costos Unitarios.
13. Desagregado de Gastos Generales de obra.
14. Desagregado de Gastos Generales de supervisión de obra.
15. Formulas polinómicas por especialidad.
16. Cronograma de ejecución de obra CPM GANTT.
17. Calendario de avance de obra valorizado.
18. Calendario valorizado de adquisición de insumos.
19. Cotizaciones y cuadro comparativo.
20. Planos de obra por especialidad:
 - Topografía
 - Demoliciones
 - Arquitecturas
 - Estructuras
 - Instalaciones sanitarias
 - Instalaciones eléctricas
 - Instalaciones electromecánicas
 - Data
 - Mobiliario
 - Señalización y seguridad





PROYECTO: "MEJORAMIENTO DEL SERVICIO DE EDUCACIÓN SECUNDARIA EN LA I.E. SIMÓN BOLÍVAR DEL CENTRO POBLADO PUEBLO VIEJO (CHAPARRA) DISTRITO DE CHAPARRA DE LA PROVINCIA DE CARAVELI DEL DEPARTAMENTO DE AREQUIPA"



- Evacuación y seguridad
- Detalles y otros.

21. Estudios Básicos

- Informe de estudio topográfico.
- Instrumento de gestión ambiental para el proyecto.
- Estudio de Mecánica de Suelos
- Estudio de Riesgos y Vulnerabilidad
- Estudio de gestión de riesgos para el proyecto, conforme Directiva N 012-2017-OSCE/CD
- Estudio y plano de canteras.
- Estudio y plano de botaderos autorizados.
- Certificado de Inexistencia de restos arqueológicos (CIRA o Plan de Monitoreo Arqueológico, de requerirse)

22. Estudios complementarios

- Plan de Seguridad y Salud en el Trabajo (durante la ejecución)
- Plan de Seguridad para Defensa Civil (para puesta en funcionamiento)

23. Tenencia Legal

24. Panel Fotográfico

25. Ficha de Proyecto de Inversión

26. Plan de Contingencia



10. MEDIDAS DE CONTROL.

La Gerencia de Desarrollo urbano y Rural designará un responsable para la coordinación del estudio, y quien a su vez designará a uno o varios profesionales que se harán cargo de la administración del contrato, de las labores de coordinación, supervisión de los informes de avance del estudio, quienes presentarán un informe respecto a observaciones, recomendaciones y aprobación correspondientes.

Conforme se vaya realizando las actividades del estudio, se mantendrán las reuniones de trabajo que sean necesarias entre los profesionales que formulen el estudio, a fin de aclarar cualquier inquietud que pueda darse en su desarrollo.

Áreas que coordinaran con el consultor, La Gerencia de Desarrollo urbano y Rural.

Áreas responsables de las medidas de control, La Gerencia de Desarrollo urbano.

Áreas que brindaran la conformidad, La Gerencia de Desarrollo urbano y Rural.

11. FORMA DE PRESENTACION DE LOS ENTREGABLES.

El consultor ara entrega en 02 entregables, de acuerdo al cronograma, para revisión y evaluación de parte de la Entidad, a través de la Gerencia de Desarrollo Urbano y Rural.

INFORME	PRODUCTOS A ENTREGAR	PLAZO MAXIMO A ENTREGAR
---------	----------------------	-------------------------



PROYECTO: "MEJORAMIENTO DEL SERVICIO DE EDUCACIÓN SECUNDARIA EN LA LE. SIMÓN BOLÍVAR DEL CENTRO POBLADO PUEBLO VIEJO (CHAPARRA) DISTRITO DE CHAPARRA DE LA PROVINCIA DE CARAVELI DEL DEPARTAMENTO DE AREQUIPA"



Primer informe	Entregable 1	A los 45 días de iniciado el servicio como máximo
Segundo Informe	Entregable 2	A los 45 días de la aprobación del primer entregable

Entregable 1: Informe Técnico con el desarrollo de las siguientes actividades.

ESTUDIOS BÁSICOS Y APROBACION DEL SECTOR

- APROBACION DE LA PROPUESTA ARQUITECTONICA POR EL SECTOR
- ESTUDIO DE MECÁNICA DE SUELOS
- ESTUDIO DE IMPACTO AMBIENTAL
- ESTUDIO DE GESTIÓN DE RIESGOS
- ESTUDIO TOPOGRAFICO
- ANALISIS DETALLADOS DE LAS MEDIDAS DE REDUCCIÓN DE RIESGO DE DESASTRE (MRRD)
- DOCUMENTOS QUE GARANTICEN LA OPERACIÓN Y EL MANTENIMIENTO DEL PROYECTO
- DOCUMENTOS QUE GARANTICEN LA LIBRE DISPONIBILIDAD DEL TERRENO
- CERTIFICADO DE INEXISTENCIA DE RESTOS ARQUEOLOGICOS (CIRA) de ser el caso
- PUNTOS IGN DE SER EL CASO (Tramitado)



Entregable 2: Informe Técnico con el desarrollo de las siguientes actividades.

- MEMORIAS DESCRIPTIVAS Y DE CÁLCULO
- PLANOS EN GENERAL
- PARÁMETROS Y CRITERIO DE DISEÑO
- METRADOS (CON SUSTENTO)
- RESUMEN DE METRADOS
- PLANILLA DE METRADOS
- PRESUPUESTO
- COTIZACIONES
- ANALISIS DE PRECIOS UNITARIOS
- CRONOGRAMAS, ETC
- Y TODA DOCUMENTACIÓN QUE CONTENGA EL EXPEDIENTE COMPLETO

Además, deberá presentar: -

- **PERSPECTIVA 3D:** En lo que respecta a la presentación se incluirán dos perspectivas 3D, 06 vistas interiores de los ambientes más importantes y 04 vistas exteriores, en imagen JPG.
- **RECORRIDO VIRTUAL:** de los espacios interiores y exteriores, con un mínimo de 02 minutos.
- **Maqueta Detallada:** en escala 1:200 y en material cartón y acabados a color con las características detalladas en los archivos proporcionados por el Arquitecto proyectista, la base será en tablero MDF adecuadamente reforzado con bastidores de madera, protegida con una cúpula acrílica rígida y transparente fijada en la base.



PROYECTO: "MEJORAMIENTO DEL SERVICIO DE EDUCACIÓN SECUNDARIA EN LA I.E. SIMÓN BOLÍVAR DEL CENTRO POBLADO PUEBLO VIEJO (CHAPARRA) DISTRITO DE CHAPARRA DE LA PROVINCIA DE CARAVELI DEL DEPARTAMENTO DE AREQUIPA"



Expediente completo deberá estar firmado y sellado en cada una de sus hojas por cada profesional responsable de su elaboración y por el representante legal de la firma consultora.

Los entregables se entregarán por mesa de parte de la entidad, dentro del plazo previsto para su entrega.

La Entidad dentro de los 7 días de recibido el documento técnico elevara el informe de aceptación y aprobación del documento técnico si fuera el caso o devolverá el mismo al CONSULTOR para que subsane las observaciones en un plazo máximo de 08 días. Calendarios para su revisión final; Si el CONSULTOR considere que la subsanación de las observaciones por su complejidad requiere de mayor tiempo lo comunicara a la Entidad para su consideración y evaluación.

Por la envergadura del proyecto, la Entidad considera posible la realización por única vez de subsanación de observaciones.

EL CONSULTOR entregara el documento final en un juego original y 02 copias, mas información magnética reproducible.

12. CRONOGRAMA DE ELABORACION DEL EXPEDIENTE TECNICO.

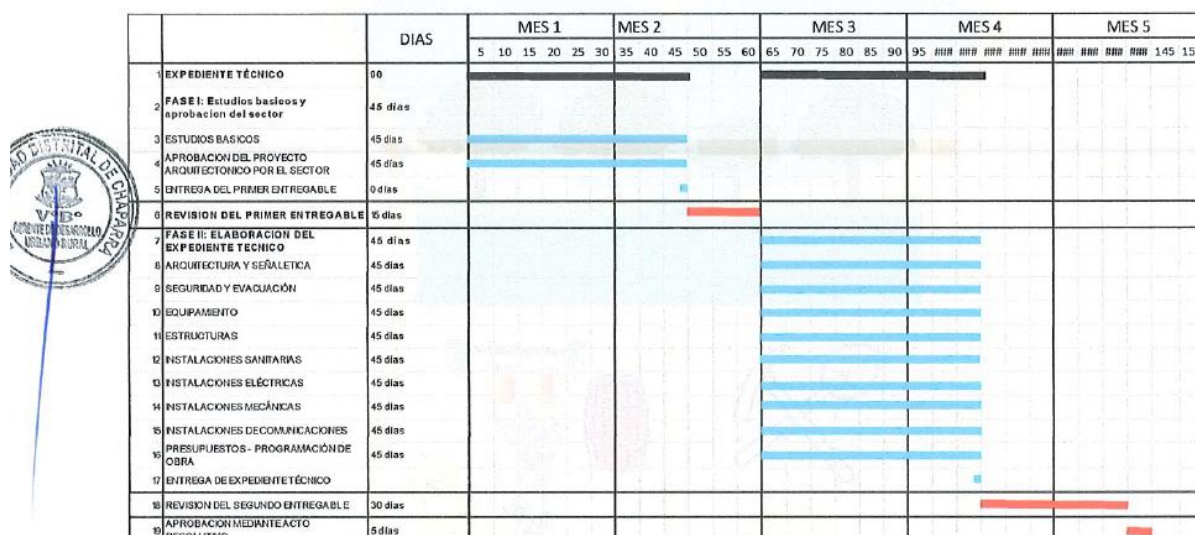

13. CONSIDERACIONES DEL SERVICIO

13.1 VALOR REFERENCIAL DE LA ELABORACIÓN DEL ESTUDIO

El valor referencial para la elaboración de la para consultoría del presente proyecto, asciende a un monto total de S/ 250,088.71 (Doscientos cincuenta mil ochenta y ocho con 71/100 soles), según el siguiente desglose de costos y en concordancia con el estudio de pre-inversión.



PROYECTO: "MEJORAMIENTO DEL SERVICIO DE EDUCACIÓN SECUNDARIA EN LA I.E. SIMÓN BOLÍVAR DEL CENTRO
POBLADO PUEBLO VIEJO (CHAPARRA) DISTRITO DE CHAPARRA DE LA PROVINCIA DE CARAVELI DEL
DEPARTAMENTO DE AREQUIPA"



ESTRUCTURA DE COSTOS								
ITEM	CODIGO	DESCRIPCION	UNIDAD	CANTIDAD	TIEMPO	COSTO	PARCIAL	TOTAL
COSTO DIRECTO								S/ 171,260.26
I	A	SUELDOS Y SALARIOS						
	A-1	PERSONAL PROFESIONAL						S/ 131,288.09
		01 Ingeniero Civil Jefe de Proyecto	MES	1.00	3.00	S/ 6,627.12	S/ 19,881.36	
		01 Arquitecto especialista en arquitectura educativa	MES	1.00	3.00	S/ 5,932.20	S/ 17,796.60	
		01 Ingeniero Civil especialista en estructuras	MES	1.00	3.00	S/ 6,779.66	S/ 20,338.98	
		01 Ingeniero Sanitario y/o Ing. Civil especialista en instalaciones sanitarias	MES	1.00	3.00	S/ 5,932.20	S/ 17,796.60	
		01 Ingeniero Electricista y/o Mecánico eléctrico especialistas en instalaciones eléctricas	MES	1.00	3.00	S/ 5,932.20	S/ 17,796.60	
		01 Ingeniero Civil especialista en Costos y Presupuestos	MES	1.00	3.00	S/ 4,932.20	S/ 14,796.60	
		01 Biólogo y/o Ingeniero Civil especialista en medio ambiente	MES	1.00	3.00	S/ 5,932.20	S/ 17,796.60	
		01 Lic. en Educación y/o Pedagogía	MES	1.00	1.00	S/ 5,084.75	S/ 5,084.75	
	A-2	ESTUDIOS Y OTROS						S/ 39,972.17
		1 ESTUDIOS DE MECÁNICA DE SUELOS	GLB	1.00		S/ 4,084.75	S/ 4,084.75	
		2 ESTUDIOS TOPOGRAFICOS	GLB	1.00		S/ 4,084.75	S/ 4,084.75	
		3 ESTUDIOS DE GESTION DE RIESGOS	GLB	1.00		S/ 4,084.75	S/ 4,084.75	
		4 OTROS ESTUDIOS						
		CIRA	GLB	1.00		S/ 4,237.29	S/ 4,237.29	
		DIA	GLB	1.00		S/ 4,237.29	S/ 4,237.29	
		PUNTOS IGN	GLB	1.00		S/ 4,237.29	S/ 4,237.29	
		5 PLAN DE CONTINGENCIA	GLB	1.00		S/ 15,006.05	S/ 15,006.05	
GASTOS GENERALES								S/ 30,586.96
FIJOS								
II	B	ALQUILER Y SERVICIOS						S/ 5,084.76
		1 OFICINA	MES	1.00	3	S/ 1,694.92	S/ 5,084.76	
III	C	MOVILIZACION Y APOYO LOGISTICO						S/ 16,183.20
	C-1	TRAMITES ADMINISTRATIVOS						
		1 GASTOS LEGALES Y ADMINISTRATIVOS	GLB	1.00		S/ 12,711.86	S/ 12,711.86	
		2 GASTOS DE MOVILIZACION Y LOGISTICA	GLB	1.00		S/ 3,471.34	S/ 3,471.34	
VARIABLES								S/ 9,319.00
IV	D	MATERIALES UTILES DE OFICINA						
		1 UTILES DE OFICINA, DIBUJO	GLB	1.00		S/ 6,088.71	S/ 5,159.00	
		2 COPIAS REPRODUCCION E IMPRESIONES	GLB	1.00		S/ 3,500.00	S/ 2,960.00	
		3 MATERIALES FOTOGRAFICOS, ETC	GLB	1.00		S/ 1,500.00	S/ 1,200.00	
COSTO DIRECTO								S/ 201,847.22
UTILIDADES								5% 10,092.36
COSTO TOTAL								211,939.58
I.G.V.								18% 38,149.12
COSTO TOTAL DEL PROYECTO								SOLES 250,088.71

13.2 CONDICIONES DE CONSORCIO

De conformidad con el numeral 49.5 del artículo 49 del reglamento, el área usuaria puede incluir lo siguiente:

El área usuaria considera que el número de consorciados es dos (02).

13.3 PLAZO DE EJECUCION DEL SERVICIO.



PROYECTO: "MEJORAMIENTO DEL SERVICIO DE EDUCACIÓN SECUNDARIA EN LA I.E. SIMÓN BOLÍVAR DEL CENTRO POBLADO PUEBLO VIEJO (CHAPARRA) DISTRITO DE CHAPARRA DE LA PROVINCIA DE CARAVELI DEL DEPARTAMENTO DE AREQUIPA"



EL CONSULTOR tiene un plazo de 90 días calendarios, para la elaboración y entrega del expediente técnico para obra, que se computara desde el día siguiente de la firma de contrato.

13.4 FORMA DE PAGO.

La Forma de Pago del estudio de pre inversión se efectuará en tres etapas de la siguiente manera:

CRONOGRAMA DE PAGOS

ETAPA	DESCRIPCIÓN	FORMA DE PAGO		PLAZO DE ENTREGA (DIAS CALENDARIO)
		% DEL MONTO DEL CONTRATO	DEL PAGO	
Entregable 01	Con la aprobación de del área usuaria.	40%	Con la entrega del primer entregable	45
Entregable 02	Presentación del expediente técnico final y aprobación del área usuaria.	50%	El pago será efectuado a la Aprobación de los especialistas contratados por la entidad	45
Aprobación del expediente mediante acto resolutivo	Producto final	10%	El pago será efectuado a la Aprobación del Expediente Técnico mediante acto resolutivo.	
TOTAL		100%		90



13.5 DEL CONSULTOR.

EL CONSULTOR, será una persona natural o jurídica con Inscripción vigente para registro nacional de proveedores (RNP) – Inscrito en el rubro de Consultoría de Obras especialidad de: Consultoría de Obras Urbanas, edificaciones y afines, Categoría B.

EL CONSULTOR será el responsable de conducir todas las actividades para la elaboración de los estudios del expediente técnico, así mismo el consultor y su equipo de trabajo se encontrarán a disponibilidad de Gerencia de Desarrollo Urbano y Rural, cuando se requiere o amerite su participación en atención al proyecto.

Deberá asegurarse del cumplimiento de los términos de referencia.

PERSONAL PROPUESTO: El personal propuesto deberá cumplir con el siguiente perfil profesional.



PROYECTO: "MEJORAMIENTO DEL SERVICIO DE EDUCACIÓN SECUNDARIA EN LA I.E. SIMÓN BOLÍVAR DEL CENTRO POBLADO PUEBLO VIEJO (CHAPARRA) DISTRITO DE CHAPARRA DE LA PROVINCIA DE CARAVELI DEL DEPARTAMENTO DE AREQUIPA"



JEFE DE PROYECTO:

Ingeniero civil, Colegiado y habilitado.

Experiencia mínima de tres (03) años de experiencia general en el ejercicio de su profesión en el sector público o privado, Con 02 años de experiencia específica en la elaboración de estudios y/o jefe de proyecto y/o proyectista y/o formulador de proyectos de estudios y/o ejecución de instituciones educativas.

ESPECIALISTA EN ARQUITECTURA:

Arquitecto, Colegiado y habilitado.

Experiencia mínima de dos (02) años de experiencia general en el ejercicio de su profesión en el sector público o privado, Con 01 año de experiencia específica en la elaboración de expedientes técnicos y/o estudios como especialista en arquitectura o diseño arquitectónico en proyectos similares al objeto de la convocatoria.

ESPECIALISTA EN ESTRUCTURAS:

Ingeniero civil, Colegiado y habilitado.

Experiencia mínima de dos (02) años de experiencia general en el ejercicio de su profesión en el sector público o privado, Con 01 año de experiencia específica en la elaboración de expedientes técnicos y/o estudios como especialista en estructuras y/o cálculo estructural en proyectos similares al objeto de la convocatoria y/o edificaciones y/o proyectos en general.



ESPECIALISTA EN INSTALACIONES SANITARIAS:

Ingeniero civil y/o Ingeniero Sanitario, Colegiado y habilitado.

Experiencia mínima de dos (02) años de experiencia general en el ejercicio de su profesión en el sector público o privado, Con 01 año de experiencia específica en la elaboración de expedientes técnicos y/o estudios como especialista en Instalaciones sanitarias en proyectos similares al objeto de la convocatoria y/o edificaciones.

ESPECIALISTA EN INSTALACIONES ELECTRICAS:

Ingeniero Electricista y/o Mecánico eléctrico, Colegiado y habilitado.

Experiencia mínima de dos (02) años de experiencia general en el ejercicio de su profesión en el sector público o privado, Con 01 año de experiencia específica en la elaboración de expedientes técnicos y/o estudios como especialista en Instalaciones eléctricas en proyectos similares al objeto de la convocatoria y/o edificaciones.

ESPECIALISTA EN COSTOS Y PRESUPUESTOS:

Ingeniero Civil, Colegiado y habilitado.

Experiencia mínima de dos (02) años de experiencia general en el ejercicio de su profesión en el sector público o privado, Con 01 año de experiencia específica en la elaboración de expedientes técnicos y/o estudios como especialista en presupuestos en proyectos similares al objeto de la convocatoria y/o edificaciones.

ESPECIALISTA EN MEDIO AMBIENTE:

Ingeniero Ambiental y/o Ingeniero Civil, Colegiado y habilitado.



PROYECTO: "MEJORAMIENTO DEL SERVICIO DE EDUCACIÓN SECUNDARIA EN LA I.E. SIMÓN BOLÍVAR DEL CENTRO POBLADO PUEBLO VIEJO (CHAPARRA) DISTRITO DE CHAPARRA DE LA PROVINCIA DE CARAVELI DEL DEPARTAMENTO DE AREQUIPA"



Experiencia mínima de dos (02) años de experiencia general en el ejercicio de su profesión en el sector público o privado, Con 01 año de experiencia específica en la elaboración de expedientes técnicos y/o estudios como especialista en medio ambiente en proyectos similares al objeto de la convocatoria y/o edificaciones y/o estudios en general.

ESPECIALISTA EN PROGRAMAS DE CAPACITACION:

Licenciado en Educación y/o pedagogía, Colegiado y habilitado.

Experiencia mínima de dos (02) años de experiencia general en el ejercicio de su profesión en el sector público o privado, Con 06 meses de experiencia de haber participado en programas de capacitación.

Acreditación:

De conformidad con el numeral 49.3 del artículo 49 y el literal e) del numeral 139.1 del artículo 139 del Reglamento este requisito de calificación se acredita para la suscripción del contrato.

14. EQUIPAMIENTO ESTRATEGICO.

- 02 laptops.
- 04 computadoras de mesa.
- 01 equipo de impresión de planos- Plóter - Formato A1
- 01 equipo GNSS (GPS Diferencial)
- 01 camioneta Pick up 4x4.



Acreditación:

De conformidad con el numeral 49.3 del artículo 49 y el literal e) del numeral 139.1 del artículo 139 del Reglamento este requisito de calificación se acredita para la suscripción del contrato.

15. EXPERIENCIA EN LA ESPECIALIDAD.

El postor debe acreditar un monto facturado acumulado equivalente a 2 VECES EL VALOR REFERENCIAL DE LA CONTRATACION, por la contratación de servicios de consultoría de obra iguales o similares al objeto de la convocatoria, durante los diez (10) años anteriores a la fecha de la presentación de ofertas que se computarán desde la fecha de la conformidad o emisión del comprobante de pago, según corresponda.

Se consideran servicios de consultoría de obra similares a los siguientes: **Expedientes técnicos referidos a creación y/o construcción y/o mejoramiento de los servicios educativos o infraestructura educativa y/o instituciones educativas.**

16. SANCIONES POR ATRASO O INCUMPLIMIENTO CONTRACTUAL.

En el caso de incumplimiento y atraso en la entrega del expediente técnico, el CONSULTOR se hará acreedor a una penalidad diaria, según la siguiente formula:



PROYECTO: "MEJORAMIENTO DEL SERVICIO DE EDUCACIÓN SECUNDARIA EN LA I.E. SIMÓN BOLÍVAR DEL CENTRO POBLADO PUEBLO VIEJO (CHAPARRA) DISTRITO DE CHAPARRA DE LA PROVINCIA DE CARAVELI DEL DEPARTAMENTO DE AREQUIPA"



Penalidad diaria=0.10x monto de contrato/F*plazo

F=0.40, plazo menor o igual a 60 días.

F=2.05, plazo mayor a 60 días.

La penalidad se aplicará por los siguientes conceptos:

- Retraso en la presentación del primer entregable, dentro de la fecha prevista según contrato.
- Retraso en la presentación del expediente técnico, dentro de la fecha prevista según contrato.
- Retraso en la entrega de subsanación de observaciones, dentro del plazo con que cuenta el CONSULTOR, según lo previsto en el contrato.

El monto máximo de penalidad que se puede aplicar al CONSULTOR es del 10 % del monto del contrato.

17. ALCANCES DEL SERVICIO.

El expediente técnico será desarrollado bajo las normativas técnicas vigentes y bajo el reglamento nacional de edificaciones, normatividad del sector (Ministerio de educación) para este nivel de estudio, así como lo establecido en los presentes términos de referencia. En los que se describen en forma general los alcances y actividades propias de estudio que, sin embargo, no deben considerarse limitativas

El consultor podrá ampliarlos y/o mejorarlos (sin reducir alcances), si considera que su aporte constituye la mejor manera de realizar el estudio. En ningún caso, el contenido de estos términos de referencia reemplazará el conocimiento de los principios básicos de la ingeniería y técnicas afines, así como tampoco el adecuado criterio profesional en consecuencia el consultor será responsable de la calidad de los estudios a él encomendado.

Para la elaboración de un estudio a nivel de expediente técnico, se debe tomar como punto de partida el estudio de pre inversión viable aprobado y considerando las recomendaciones correspondientes de la unidad formuladora y/o unidad ejecutora y aquellas que la unidad evaluadora en su informe de aprobación en relación con los contenidos con los contenidos variables o aspectos técnicos que requerían ser profundizados

Se realizarán los siguientes estudios

17.1. ARQUITECTURA

Estudio de la propuesta arquitectónica para la construcción de la infraestructura en función de las condiciones de la edificación, terreno, topografía, clima, ubicación, ventilación y seguridad establecidos en el reglamento nacional de edificaciones y lo definido en los alcances del estudio de pre inversión aprobado, para el diseño del planteamiento arquitectónico deberá cumplirse con los parámetros establecidos en la normatividad del ministerio de educación, normas técnicas vigentes de criterios de diseño para locales educativos de primaria y secundaria aprobada mediante resolución viceministerial N° 084-2019-MINEDU, norma técnica denominada "Criterios de diseño para locales educativos del nivel de educación inicial" aprobada mediante resolución viceministerial N° 104-2019-MINEDU, "norma técnica de





PROYECTO: "MEJORAMIENTO DEL SERVICIO DE EDUCACIÓN SECUNDARIA EN LA I.E. SIMÓN BOLÍVAR DEL CENTRO POBLADO PUEBLO VIEJO (CHAPARRA) DISTRITO DE CHAPARRA DE LA PROVINCIA DE CARAVELI DEL DEPARTAMENTO DE AREQUIPA"



criterios generales de diseño para infraestructura educativa" aprobada mediante resolución de secretaria general N° 239-2018-MINEDU, lineamientos de infraestructura para el modelo de servicio educativo jornada escolar completa (JEC), resolución de secretaria general N° 073-2017-MINEDU. Reglamento nacional de edificaciones normas A.010 condiciones generales de diseño, norma A.040 Educación, norma A.080 oficinas (en lo que corresponda aplicarse), norma A. 100 Recreación y deportes (en lo que corresponda aplicarse). El proyecto deberá contemplar la accesibilidad de personas con discapacidad y cumplir con los alcances de la norma A. 120 "accesibilidad universal en edificaciones" modificada con resolución ministerial N° 072-2019-VIVIENDA. El proyecto a plantearse deberá cumplir con los requisitos de seguridad en edificaciones establecidos en la norma A.130 del reglamento nacional de edificaciones.

Así mismo, el proyecto debe cumplir con lo establecido en la ley 29090 ley que regular las habilitaciones urbanas y edificaciones, deberá tramitarse obligatoriamente el certificado de parámetros urbanísticos y edificatorios en la municipalidad correspondiente y cumplir con las normas y reglamentos municipales para la obtención de permisos y licencias correspondientes.

17.2 ESTRUCTURAS

Comprenderá los cálculos estructurales para requerimientos sísmicos y de cargas para cada caso específico de los proyectos a proponerse, debiendo ceñirse a las normas técnicas vigentes. La solución se desarrollará indicando el sistema estructural a nivel de planos de ejecución de obra; así como los estudios y memorias de cálculo compatibilizados con los proyectos de arquitectura.

El proyecto estructural se desarrollará tomando en consideración lo siguiente:

- Estructuración y dimensionamiento previo para la construcción, en coordinación con los profesionales de las diferentes especialidades, con el fin de definir la estructura de manera coordinada. Debe considerarse lo indicado en la Norma E.030 - Diseño Sismo resistente para esta categoría de obras, teniendo en cuenta además las necesidades estructurales con sistema de pórticos que garanticen la estabilidad y durabilidad de la propuesta, tal como se indica en el Perfil del Proyecto aprobado. Sobre la base de la información obtenida, se determinarán las cargas de gravedad actuantes sobre los elementos estructurales resistentes.
- Análisis para cargas verticales: peso propio, muerto y sobrecarga de servicio.
- Análisis Sísmico: Se deberá preparar el modelo estructural tridimensional y mediante la utilización de software efectuar el análisis dinámico modal espectral de edificaciones. Se determinarán las máximas cargas de gravedad y sísmicas que se presentarán en la estructura de acuerdo a las normas vigentes. Como resultado de este análisis se determinarán los desplazamientos, los cuales deben ser menores que los umbrales permitidos por la Norma Sísmica E.030. De esta manera se disminuirá drásticamente la vulnerabilidad sísmica de la edificación.
- Combinación para determinación de máximos efectos y diseño definitivo.
- Diseño de los elementos resistentes según las últimas normas de diseño nacionales.
- Diseño de los detalles de los elementos no estructurales.

Componente Estructural:

Se deberá asegurar la operatividad de las instalaciones en caso de sismos leves y moderados. Es decir, la estructura no solamente no debe sufrir daños en sí misma, sino que, al asegurar su





PROYECTO: "MEJORAMIENTO DEL SERVICIO DE EDUCACIÓN SECUNDARIA EN LA I.E. SIMÓN BOLÍVAR DEL CENTRO POBLADO PUEBLO VIEJO (CHAPARRA) DISTRITO DE CHAPARRA DE LA PROVINCIA DE CARAVELI DEL DEPARTAMENTO DE AREQUIPA"



funcionamiento, no se debe afectar negativamente los componentes no estructurales de la edificación y su equipamiento, los que permiten la operación continua de sus instalaciones. Esta condición requiere un diseño de funcionalidad continua no convencional en el Proyecto de estructuras porque intervienen otros factores. además de los habituales de resistencia y rigidez, tratando de obtener que el dato sea mínimo.

Se deberá evitar desplazamientos extremos, torsiones y esfuerzos excesivos originados por ocurrencia de un sismo severo. Reducir al mínimo los posibles daños no estructurales y estructurales que puedan tener lugar en un sismo severo de manera que las instalaciones puedan recuperar su operatividad en un corto tiempo. En ningún caso se considera la posibilidad de ocurrencia, parcial o total de las edificaciones, por lo que deberá estructurarse de manera que el sistema empleado se comporte establemente ante la mayor demanda sísmica que pueda presentarse, de acuerdo a lo estipulado en la Norma de diseño sismorresistente NTE E-030.

Componente No Estructural:

Este aspecto comprende aquellos elementos o "componentes" que, sin formar parte del sistema estructural, resultan fundamentales para el correcto desarrollo del funcionamiento del establecimiento y está conformado, entre otros, por las líneas vitales: Sistemas de gases médicos e industriales, las redes eléctricas en general, los sistemas de comunicación e informática, las redes y sistemas de agua, desagüe, vapor, aire acondicionado y las tuberías y ductos en general. Adicionalmente, incluye el equipamiento y mobiliario asistencial y administrativo, así como a los suministros e insumos y a sus médicos de almacenamiento y distribución. Dentro de este componente tenemos elementos arquitectónicos, tales como: divisiones y tabiques interiores, fachadas, falso cielo raso, elementos decorativos adosados al edificio, recubrimientos, vidrios, antenas etc.

La reducción de la vulnerabilidad de este componente implica fundamentalmente en llevar a cabo una labor de trabajo coordinado y compatibilizado entre los profesionales de las especialidades comprometidas, a fin de que este componente presenta baja vulnerabilidad ante las amenazas identificadas, especialmente ante la ocurrencia de sismos leves y moderados y reduzca su vulnerabilidad ante sismos severos de manera que la edificación pueda mantener su capacidad operativa o restituirla en corto tiempo en caso de un evento de gran magnitud. Para las líneas vitales se coordinará con los diseñadores de las instalaciones de los sistemas eléctricos, mecánicos, vapor, gases y de los Sistemas de agua y desagüe, entre otros, considerando de ser el caso, el diseño de depósitos y suministro de servicios en las áreas críticas. Para el caso del componente arquitectónico, se elaborará el anteproyecto de reforzamiento o aislamiento de los elementos no estructurales, procediendo luego a su desarrollo correspondiente, incluyendo los detalles constructivos para su realización.

17.3 INSTALACIONES SANITARIAS

- Se deberá diseñar un sistema integral para las redes de: agua fría, así como para el agua caliente, retorno de agua caliente, agua del sistema contra incendios, agua de riego, aguas servidas (desagüe), ventilación, sistema de drenaje pluvial, drenaje de aguas subterráneas (De ser necesario), Teniendo en cuenta que la intervención incrementará la demanda del servicio de abastecimiento de agua, el consultor en la fase de los estudios preliminares y previo a la definición de anteproyecto deberá realizar las gestiones ante la empresa prestadora de los servicios de agua y desagüe de la ciudad de Arequipa, para obtener la factibilidad



PROYECTO: "MEJORAMIENTO DEL SERVICIO DE EDUCACIÓN SECUNDARIA EN LA I.E. SIMÓN BOLÍVAR DEL CENTRO POBLADO PUEBLO VIEJO (CHAPARRA) DISTRITO DE CHAPARRA DE LA PROVINCIA DE CARAVELI DEL DEPARTAMENTO DE AREQUIPA"



de dichos servicios, debiendo además realizar las indagaciones y gestiones acerca de la continuidad del servicio actual y a futuro. Así mismo, el diseño del nuevo sistema de desagüe y abastecimiento de agua debe contemplar la infraestructura existente, se hará una evaluación de las redes existentes y propondrá su conservación o el cambio de las mismas en función del diagnóstico. Se estudiará la necesidad de almacenar aguas ya sea con cisterna y/o tanque elevado si se considera el caso, de manera que se cumpla con la demanda de dotación y requerimiento de agua en función de las obras de ampliación y rehabilitación proyectadas, dicho requerimiento será sustentado con los cálculos respectivos; la ubicación de la cisterna y tanque elevado quedará a propuesta del consultor.

- Para el caso de la evacuación de las aguas servidas, el consultor deberá evaluar la necesidad de contar con los sistemas de pretratamiento de dichas aguas antes de su vertimiento a la alcantarilla pública. El resultado de esta evaluación (debidamente sustentada) determinará la obligatoriedad del contratista de obra, a la ejecución de los procesos unitarios de tratamiento de desagüe necesarios. Asimismo, será necesario diseñar un sistema separado de evacuación de aguas pluviales y, eventualmente, el drenaje de las aguas subterráneas, para lo cual se deberá determinar el punto o puntos de evacuación.
- Es importante señalar la obligatoriedad que tiene el consultor de presentar los cálculos justificados de diseño de los elementos, equipos y/o partes de cada una de las redes que conforman el sistema integral de las instalaciones sanitarias de proyecto. Bajo estas consideraciones, el proyecto de la especialidad de instalaciones sanitarias deberá contemplar lo siguiente.

Sistema de Agua Fría

- Abastecimiento desde la red pública hasta el sistema de almacenamiento
- Cálculos de la demanda de agua, volumen de almacenamiento y regulación de agua para dotación diaria de consumo y reserva contra incendio (de ser necesario), máxima demanda simultánea.
- Cálculos justificados para el sistema de presurización (de ser necesario) para régimen normal de distribución. Selección de dispositivos de control y funcionamiento de los equipos de presurización.
- Diseño de la red de distribución horizontal, alimentadores verticales, control de consumo.
- Cálculo justificado para determinar el diámetro y recorrido de las tuberías de la red de agua fría, tuberías de distribución a los puntos de utilización.
- Cálculo justificado de la red de agua para riego de jardines.
- Soportes de apoyo y fijación de tuberías.
- Protección y señalización de tuberías.

Sistema de tratamiento de agua

- Tratamiento de agua para mejorar la calidad del agua (de ser necesario) debidamente justificado. (Opcional)
- Desinfección del agua. (opcional)

Sistema de colectores para aguas servidas

- Red de desagüe para servicios higiénicos y grupos de servicios
- Red de ventilación sanitaria.





PROYECTO: "MEJORAMIENTO DEL SERVICIO DE EDUCACIÓN SECUNDARIA EN LA I.E. SIMÓN BOLÍVAR DEL CENTRO POBLADO PUEBLO VIEJO (CHAPARRA) DISTRITO DE CHAPARRA DE LA PROVINCIA DE CARAVELI DEL DEPARTAMENTO DE AREQUIPA"



- Cálculo justificado para determinar el diámetro y recorrido de las tuberías de la red de desagüe y ventilación, indicando caudales por cada servicio
- Colectores verticales y horizontales hasta su descarga en la red pública del concesionario local o en red existente.
- Trampas de grasa para cocina, cafetería y zona de mantenimiento con grasas.
- Cámara de recolección de desagüe en sótanos y equipo de bombeo inatorable, hasta la red de descarga por gravedad (De ser necesario).
- Soportes de apoyo y fijación de tuberías.
- Protección y señalización de tuberías.

Sistema de Drenaje pluvial

- Recolección y evacuación de agua pluvial a niveles de piso y techo.
- Montantes de evacuación de agua pluvial.
- Cálculo justificado para determinar el diámetro y recorrido de las tuberías de evacuación de aguas pluviales, indicando caudales para cada caso
- Sumideros y drenaje de zonas abiertas, para escurrimiento de lluvias o aguas superficiales.
- Drenaje de aguas de lluvia infiltradas en el subsuelo.
- Acondicionamiento de su disposición final hacia el servicio público u otro punto de evacuación.

Aparatos Sanitarios

- Especificaciones técnicas que consideren aparatos, griferías y accesorios de primera calidad y de uso acorde a la tipología de edificación, de consumo reducido de agua y grifería de funcionamiento con tecnología moderna.
- Los inodoros, lavatorios y demás aparatos sanitarios para servicios higiénicos deberán guardar las dimensiones correctas para cada grupo etareo
- Deberá contar con accesorios de baño como los dispensadores de jabón líquido, papel toalla, papel higiénico, etc.
- Las griferías de los aparatos sanitarios serán de bronce cromado. Para los lavatorios, lavaderos, botaderos el tubo de abasto deberá estar dotado de una llave angular y canopla en la pared. Los aparatos sanitarios con entrega de desagüe a la pared deberán llevar la canopla correspondiente

Equipos Electromecánicos

- Cálculo de equipos, electro bombas (sistema de agua fría sistema de agua caliente, sistema de retorno de agua caliente, sistemas de calefacción de ambientes, sistemas contra incendios equipos de tratamiento de agua y desagüe), tanques hidroneumáticos, otros
- Distribución de equipos de bombeo y equipos de presurización en sala de máquinas.
- Red de tuberías y válvulas instaladas visibles de calidad pesada
- Especificaciones técnicas de los equipos adjuntando cotizaciones.

17.4 INSTALACIONES ELECTRICAS

El diseño del nuevo sistema eléctrico debe contemplar la integración de las redes eléctricas existentes, se hará una evaluación de las redes existentes, tableros eléctricos, artefactos





PROYECTO: "MEJORAMIENTO DEL SERVICIO DE EDUCACIÓN SECUNDARIA EN LA I.E. SIMÓN BOLÍVAR DEL CENTRO POBLADO PUEBLO VIEJO (CHAPARRA) DISTRITO DE CHAPARRA DE LA PROVINCIA DE CARAVELI DEL DEPARTAMENTO DE AREQUIPA"



eléctricos, acometidas, etc. Y en base al diagnóstico deberá proponer su conservación, mejoramiento o el cambio de las mismas, la propuesta de integración al nuevo sistema eléctrico.

El proyecto de instalaciones eléctricas en las obras de construcción proyectadas, cubriendo las demandas propias de las actividades requeridas de acuerdo al estudio de cargas de los diferentes ambientes, debiendo el consultor establecer las necesidades de energía eléctrica y su alimentación correspondiente; detallando la potencia instalada y la máxima demanda de energía en cada caso; así como la máxima demanda total; para cuyo efecto deberá considerar lo siguiente:

Sistema Eléctrico:

- Establecer las necesidades de suministro de energía eléctrica y el nivel de tensión correspondiente de acuerdo a la carga eléctrica que resulte del estudio (Mediante tensión o la que resulte), realizar la gestión y coordinación con el concesionario local de suministro de energía; asimismo, realizar el diseño del sistema de suministro de energía eléctrica de emergencia.
- Diseñar el sistema de utilización de media tensión. Elaborar el proyecto del sistema de utilización primaria, hasta obtener la aprobación la conformidad técnica del proyecto del sistema de utilización media tensión, por parte del concesionario local, en el nivel de tensión indicado en el documento de factibilidad del servicio. Comprende el diseño de la red de ductos y buzones desde el punto de alimentación eléctrica y tablero general.
- Diseño del sistema eléctrico en baja tensión, tablero general, tableros principales, tableros de distribución, tableros de fuerza y especiales.
- Diseño de las redes troncales horizontales y montantes verticales de alimentadores a tableros principales y tableros de fuerza y especiales.
- Diseño de las redes troncales horizontales y montantes verticales de alimentadores a tableros principales y tableros de distribución y fuerza. Ubicación de los gabinetes de tableros.
- Memoria de cálculo de corriente y potencia de cortocircuito del sistema eléctrico proyectado. Ajuste de los dispositivos de protección. Trabajar en función de los parámetros proporcionados por el concesionario.
- Memoria de cálculo y selección de alimentadores por capacidad de corriente y verificación por caída de tensión.
- Alimentación eléctrica a los tableros de fuerza y control, en sala de máquinas, dejando el entubado correspondiente para la alimentación de los motores y sus respectivos controles. Conocido el equipamiento se deberá complementar todas las instalaciones de acuerdo al criterio de diseño.
- Diseño del sistema de alumbrado interior de acuerdo a los rivales de iluminación recomendados para infraestructura educativa, selección de los artefactos de alumbrado indicando sus características técnicas, tanto del equipo como de sus accesorios de control y operación.
- Diseño del sistema de tomacorrientes fuerza y especiales.
- Diseño de las instalaciones eléctricas y de comunicaciones relacionadas con la preinstalación de los equipos.
- Diseño del sistema de tensión estabilizada para el sistema de informática con sus respectivas fuentes de poder.
- Distribución de equipos autónomos de alumbrado de emergencia de acuerdo a los ambientes y proyecto de seguridad.





PROYECTO: "MEJORAMIENTO DEL SERVICIO DE EDUCACIÓN SECUNDARIA EN LA I.E. SIMÓN BOLÍVAR DEL CENTRO
POBLADO PUEBLO VIEJO (CHAPARRA) DISTRITO DE CHAPARRA DE LA PROVINCIA DE CARAVELI DEL
DEPARTAMENTO DE AREQUIPA"



- Diseño del alumbrado exterior y perimetral para circulación peatonal o vehicular, monumental y seguridad.
- Diseño del sistema general, equipotencial de protección por puesta a tierra, Justificado con los cálculos respectivos

17.5 INSTALACIONES DE DATA Y COMUNICACIONES

Proyecto de instalaciones de comunicaciones y Data (redes para internet, intranet, data center, telefonía, etc.) para el procesamiento y transmisión de datos dentro de la institución y fuera de esta cubriendo las demandas propias de las actividades requeridas para la instalación e implementación de las tecnologías de la información y comunicación (TIC) de acuerdo al nuevo enfoque del ministerio de educación.

Deberá tomarse en cuenta lo indicado en la norma técnica "Criterios de diseño para locales educativos de primaria y secundaria" en lo que respecta al equipamiento necesario para el uso de las TIC para cada tipo de ambiente, en concordancia con el planteamiento propuesto por el especialista en equipamiento educativo.

Todos los ambientes pedagógicos básicos (Ambientes tipos A, B, C, D y que establezca la norma) deben estar preparados para el uso de los recursos TIC, así como los ambientes de gestión administrativa y gestión pedagógica y demás ambientes que por su naturaleza requieran de Instalaciones de comunicación y data.

El local educativo deberá contar con un ambiente designado como módulo de conectividad, desde el cual el coordinador de innovación y soporte tecnológico realizará el monitoreo de la información para todo el local educativo, ahí se ubicará el servidor general y/o servidores (según lo requerido), este ambiente también funcionará como centro de recepción, administración, custodia, almacenamiento de equipos, por lo que se recomienda que esta anexo al aula de innovación pedagógica.

Canalización del sistema de comunicación y Data

- Establecer el diseño integral del sistema de comunicaciones, red telefónica interna y externa, el sistema de música y perifoneo, el sistema de televisión por cable.
- Establecer el sistema de detección y alarma contra incendios (De corresponder).

Diseño del sistema de canalizaciones y saldas de los siguientes sistemas:

- Diseño de data center o módulo de conectividad (Centro de comunicaciones).
- Cableado estructurado do voz, data, video.
- Sistema telefónico con salidas para teléfonos internos y externos.
- Sistema de red inalámbrica
- Sistema de música y perifoneo
- Sistema de alarma contra incendios, mediante la utilización de equipos de detección

17.6 COORDINACIONES Y APROBACIONES A CARGO DEL CONSULTOR

Como parte de las labores previas al desarrollo del proyecto, el consultor deberá realizar coordinaciones con las empresas de servicios públicos y/o privados hasta lograr la obtención del punto de diseño, factibilidad de suministro, aumento de carga, según sea el caso de los servicios de energía eléctrica que utilizará para el desarrollo del expediente técnico.



PROYECTO: "MEJORAMIENTO DEL SERVICIO DE EDUCACIÓN SECUNDARIA EN LA I.E. SIMÓN BOLÍVAR DEL CENTRO POBLADO PUEBLO VIEJO (CHAPARRA) DISTRITO DE CHAPARRA DE LA PROVINCIA DE CARAVELI DEL DEPARTAMENTO DE AREQUIPA"



17.7 PLAN DE SEGURIDAD EN DEFENSA CIVIL

El proyecto debe contemplar los requerimientos necesarios para la obtención del certificado de inspección técnica de seguridad en edificaciones de detalle y multidisciplinario, tomando como referencia los requisitos establecidos en el TUPA de la municipalidad correspondiente. Se determinará mediante planos y memorias las zonas de riesgo y zonas de seguridad, las rutas de escape o evacuación, los flujos, capacidad ocupación de cada ambiente y de todo el centro educativo. Se debe considerar la identificación y ubicación de sistemas propuestos, así como la ubicación de extintores, alumbrado de emergencia y señalética de seguridad. Asimismo, los procedimientos de evacuación, de simulacros registro y evaluación del mismo, de acuerdo a los parámetros establecidos por el instituto de defensa civil (INDECI).

Se debe tener en cuenta la normativa referida a los temas de seguridad para el desarrollo del proyecto. La propuesta del plan de seguridad debe considerar factores de evaluación de INDECI, además de los indicado en la norma A.130 del reglamento nacional de edificaciones.

El proyecto de seguridad debe ser coordinado con las diferentes espacialidades, contemplando los sistemas de protección a diseñar, teniendo en cuenta estándares de calidad mínimos a ser incluidos en el proyecto, los que se presentaran por escrito como parte del plan de seguridad en edificaciones el mismo que debe ser acompañado por los planos de señalización, planos de evacuación, memorias de cálculos de aforos, circulaciones, rulas de evacuación, etc.



17.8 ESTUDIO DE VULNERABILIDAD Y ESTIMACION DE RIESGOS

El diseño del proyecto debe garantizar los objetivos de protección para los establecimientos en condiciones normales y en situaciones de emergencia, fundamentalmente ante la ocurrencia de potenciales desastres de origen natural como: terrenos, lluvias intensas, inundaciones, entre otros. Los objetivos de protección frente a estos fenómenos naturales, estarán referidos a la capacidad de la infraestructura para afrontarlos satisfactoriamente.

Se debe garantizar la protección frente a be desastres de origen antrópico como incendios, explosiones, etc. Cada especialista deberá establecer e identificar las condiciones que deben cumplir su diseño o producto. Se presentará un informe de vulnerabilidad y estimación de riesgos del lugar cuyo contenido debe ser en relación a lo dispuesto en la RESOLUCION JEFATURAL N° 058-2020-CENEPRED/U que, aprueba los lineamientos para la elaboración del Informe de evaluación del riesgo de desastres en proyectos de infraestructura educativa.

17.9 ESTUDIO DE MECANICA DE SUELOS

El objetivo del Estudio de Mecánica de Suelos (EMS) es Identificar el tipo de suelo en el terreno donde se ubica la Institución Educativa determinar la presión admisible del terreno, el asentamiento del mismo, así como definir los diversos parámetros sísmicos necesarios para la Evaluación estructural, en especial en lo relacionado a la determinación de la Distorsión o deriva, así como la información necesaria para el desarrollo del proyecto definitivo del local educativo.

Así mismo, es objeto del EMS la determinación de las características de la cimentación existentes, los parámetros geotécnicos de diseño y construcción de elementos de sostenimiento, así como la evaluación de fenómenos de geodinámica externa que pudieran afectar la edificación.



PROYECTO: "MEJORAMIENTO DEL SERVICIO DE EDUCACIÓN SECUNDARIA EN LA I.E. SIMÓN BOLÍVAR DEL CENTRO
POBLADO PUEBLO VIEJO (CHAPARRA) DISTRITO DE CHAPARRA DE LA PROVINCIA DE CARAVELI DEL
DEPARTAMENTO DE AREQUIPA"



Se precisa que, según el tipo de suelo, se realizarán los ensayos correspondientes, como se indica a continuación, y siempre siguiendo la exigencia de la norma E 050 Suelos y cimentaciones"

La cantidad de puntos de investigación para cada local educativo es de cinco (05) y que a su vez respete el artículo 15 (Programa de exploración de campo y ensayos de laboratorio) de la Norma Técnica E050 "Suelos y cimentaciones" (en ningún caso, será menor a tres (03)).

La Investigación de campo se realizará mediante calicatas, zanjas u otras técnicas de exploración descritas en el artículo 14 (Técnicas de exploración de Campo para ITS y EMS) de la norma E.050, que permitan la observación directa del terreno, así como la toma de muestras y la realización de ensayos in situ que no requieran confinamiento, según la "Guía normalizada para la caracterización de campo con fines de diseño de ingeniería y construcción", NTP 339.162 (ASTM D 420)



Ensayos Generales	
Contenido de humedad	NTP 339.127 (ASJM42215)
Análisis granulométrico	NTP 339.128 (ASTM-0422)
Limite liquido y plástico	NTP 339.129 (ASTM-043:8)
Peso específico relativo de sólidos	NTP 339.131 (ASJM-D854)
Clasificación unificada de suelos (SUCS)	NTP 339.134 (ASTM-D2457)
Ensayos químicos	
Contenido de sales solubles totales en suelos	NJP 339.152 (ES 1377)
Contenido de cianuros solubles en suelos	NTP 339.177 (AASHTO 7291)
Contenido de sulfatos solubles en suelos	NTP 339.178 (AASHTO T2P0)
Ensayos especiales	
Corte Directo	NTP 335.171 ASTM-D3080

De cada muestra alterada o inalterada, para todo tipo de suelo, se realizarán como mínimo los siguientes ensayos:

Cabe mencionar que los ensayos de laboratorio deberán realizarse a las muestras más representativas que fueron tomados a los estratos, siendo importante que el ensayo especial de corte directo sean realizados a las muestras extraídas a partir de los 1.50 m de profundidad y a la vez sean realizados cada tres (03) calicatas y/o zanjas diferentes; por otra parte los Ensayos Químicos se recomienda realizar a muestras representativas cada tres (03) calicatas en suelos y/o agua subterránea y para el ensayo de peso específico relativo de suelo, se recomienda realizar a muestra representativa cada tres (03) calicatas y/o zanjas

Se resalta que el Consultor deberá realizar todos los ensayos de laboratorio, en laboratorios de Mecánica de Suelos y la misma presente con los certificados de calibraciones de los equipos utilizados en el EMS.



PROYECTO: "MEJORAMIENTO DEL SERVICIO DE EDUCACIÓN SECUNDARIA EN LA I.E. SIMÓN BOLÍVAR DEL CENTRO POBLADO PUEBLO VIEJO (CHAPARRA) DISTRITO DE CHAPARRA DE LA PROVINCIA DE CARAVELI DEL DEPARTAMENTO DE AREQUIPA"



Sin ser limitativo con base en los trabajos de campo, y según se indica en la norma técnica E350 "Suelos y cimentaciones" en su artículo 18, el consultor (PR) emitirá el informe del estudio de mecánica de suelos, el cual se describe líneas abajo.

Los entregables será como siguen:

Informe de "Estudio de Mecánica de Suelos": para cada Institución Educativa, se entregará un informe el cual tendrá el siguiente contenido:

1. Resumen ejecutivo.
2. Antecedentes.
3. Objetivos.
4. Memoria descriptiva.
5. Plano de Ubicación y distribución de puntos de investigación
6. Plano de Perfiles Estratigráfico.
7. Resultado de ensayos de campo y laboratorio
8. Registro fotográfico.
9. Pruebas y ensayos complementarios
10. Conclusiones
11. Anexos
 - Constancia de dirección de trabajos de campo, por parte del PR, emitida por la institución educativa
 - Copia de certificados de calibración de los equipos empleados en los ensayos de campo y laboratorio.
 - Fotografías y/o videos, todas las realizadas (sólo en formato DVD o CD)
 - Hojas de cálculos y/o Archivos de Programas si en caso sea Utilizados.
12. Formato obligatorio de "Hoja Resumen de las condiciones de cimentación.



17.20 LEVANTAMIENTO TOPOGRAFICO

El levantamiento topográfico deberá considerar los criterios básicos establecidos por el programa nacional de Infraestructura educativa como también conjuntamente con el levantamiento topográfico deberá realizarse el levantamiento de la infraestructura existente, incluyendo levantamiento arquitectónico, levantamiento de las redes de Instalaciones eléctricas e instalaciones sanitarias exteriores e interiores, a fin de contar con la información necesaria para realizar la evaluación estructural y determinar su conservación y/o demolición, de igual manera para realizar los planos de demoliciones y/o mejoramiento de infraestructura existente, así como el planteamiento de las nuevas instalaciones eléctricas y sanitarias.

Trabajos de campo:

- Distribución de espacios exteriores, patios, veredas, coberturas solares, ubicación de áreas verdes, árboles, postes de alumbrado, graderías y otros elementos que forman parte de las áreas libres.
- Cobertura solar (malla raschel) existentes ubicadas en patios y otros espacios exteriores, señalando e identificado alturas, diseño de estructura e información, complementarla a las mismas: materiales, dimensiones, entre otros.
- Se levantará cada uno de los bloques o pabellones existentes, señalando su ubicación a nivel de conjunto, distribución interior, alturas, elevaciones, mobiliario fijo, etc.
- Levantamiento de información sobre las instalaciones eléctricas y sanitarias existentes.



PROYECTO: "MEJORAMIENTO DEL SERVICIO DE EDUCACIÓN SECUNDARIA EN LA I.E. SIMÓN BOLÍVAR DEL CENTRO POBLADO PUEBLO VIEJO (CHAPARRA) DISTRITO DE CHAPARRA DE LA PROVINCIA DE CARAVELI DEL DEPARTAMENTO DE AREQUIPA"



Trabajos de gabinete:

- Describir el terreno, comentando número de bloques o edificaciones y otro que ayuden a la apreciación del terreno, cada bloque o pabellón deberá contar con un código o número el mismo que se considerara en los planos.
- Describir las instalaciones eléctricas y sanitarias (redes exteriores), comentando los principales elementos que las conforman, precisando si cuentan con acometidas de la red pública, y si están operativas, estado de conservación. De las redes eléctricas exteriores e interiores, y comentar su estado de conservación, a fin de considerar su parcial o total reemplazo.
- Describir cada bloque o pabellón indicando su ubicación (según código Indicado en planimetría) indicar nombre de los ambientes que contiene, sistema constructivo, a nivel estructura se describirá materiales y estado de conservación de columnas, vigas, techos, muros, a nivel de arquitectura describir los materiales y estado de conservación de pisos, contra pisos, zócalos y contra zócalos, cielo raso, revoques, puertas, ventanas, a nivel de instalaciones eléctricas se describirá si cuenta con redes de alumbrado, tomacorrientes, tableros, estado de conservación entre otra información relevante para el entendimiento de la edificación.

EVALUACION ESTRUCTURAL DE LA INFRAESTRUCTURA EXISTENTE

Deberá elaborar un informe de evaluación estructural de la infraestructura existente, además de a verificación del estado de conservación, verificación de existencia de grietas y fisuras, se determinará si es factible su conservación o demolición. El informe contendrá los resultados de los estudios, así como las conclusiones y recomendaciones a tomar en cuenta para dichas estructuras.



EXPEDIENTE DE DEMOLICIONES

Se deberá consolidar un expediente que contendrá la documentación exigida por la municipalidad correspondiente para el trámite de la licencia de demolición. Adicionalmente, el proyecto de demoliciones debe contemplar según la normativa vigente un informe técnico que sustente las demoliciones, así como los planos de demoliciones, planimetría, metrados, presupuestos, especificaciones técnicas, análisis de costos unitarios, metodología empleada para la demolición de la infraestructura existente, plan de seguridad durante la ejecución y demás documentos necesarios para llevar a cabo la ejecución de las demoliciones.

17.21 INFORME ARQUEOLOGICO-CIRA/PLAN DE MONITOREO

Se realizará inspección por parte del consultor el mismo que elaborará un informe arqueológico donde sustentará la necesidad de tramitar o no el certificado de inexistencia de restos arqueológicos (CIRA), así mismo se hará la consulta de acuerdo a la normativa al ministerio de cultura, de ser el caso el consultor podrá solicitar la ampliación del servicio y se hará responsable del trámite hasta la obtención de CIRA, de no requerirse deberá prever la elaboración del plan de monitoreo arqueológico.

17.22 PLAN DE CONTINGENCIA

Deberá elaborarse un plan de contingencia el cual tendrá como finalidad garantizar la continuidad del servicio durante el proceso de construcción de la nueva Infraestructura, el



PROYECTO: "MEJORAMIENTO DEL SERVICIO DE EDUCACIÓN SECUNDARIA EN LA I.E. SIMÓN BOLÍVAR DEL CENTRO POBLADO PUEBLO VIEJO (CHAPARRA) DISTRITO DE CHAPARRA DE LA PROVINCIA DE CARAVELI DEL DEPARTAMENTO DE AREQUIPA"



consultor debe evaluar y proponer las acciones a tomar para garantizar la continuidad de las labores de la institución educativa mientras dure el proceso constructivo ya sea total o por etapas, deberá evaluarse en coordinación con la institución educativa y la UGEL la instalación de infraestructura educativa temporal, el terreno donde se instalara la infraestructura temporal y la dirección de la I.E., la instalación de aulas prefabricadas así como el alquiler de las mismas contempla también la instalación de infraestructura complementaria necesaria para su funcionamiento, ambientes administrativos, SSHH, obras exteriores, instalaciones eléctricas, sanitarias, internet, instalación de equipos y mobiliario, deberá contemplarse también la desinstalación de la infraestructura temporal y el trabajo de equipos y mobiliario una vez culminada la obra.

El plan de contingencia deberá contar como mínimo con memoria descriptiva, especificaciones técnicas, planos a nivel de proyecto (arquitectura, estructura instalaciones eléctricas y sanitarias, detalles), metrados, presupuesto, análisis de costos unitarios, lista de insumos, programación y cronogramas y además documentos necesarios para su ejecución, además documentación como actas de compromiso, documentos de propiedad del terreno, proforma, cotizaciones, estudios básicos y complementarios necesarios, etc.

17.23 GESTION DE RIESGOS EN LA PLANIFICACION DE LA EJECUCION DE OBRAS

Al elaborar el expediente técnico, el consultor debe incluir un enfoque Integral de gestión de los riesgos previsibles de ocurrir durante la ejecución de la obra, teniendo en cuenta las características particulares de la obra y las condiciones del lugar de su ejecución. Para tal electo, debe basarse en la directiva N° 012-2017-OSCE/CD gestión de riesgos en la planificación de la ejecución de obras. Dicho estudio debe estar reflejado en el documento contenido los procesos mínimos para la gestión de riesgos los cuales son identificación de riesgos, analizar riesgos, planificar respuestas de riesgos y asignar riesgos así como los anexos 1, 2 y 3 indicados en la directiva mencionada.

17.24 EQUIPAMIENTO Y MOBILIARIO

El consultor deberá desarrollar el equipamiento y mobiliario necesario para el funcionamiento de la I.E., en coordinación con los proyectistas de las demás especialidades teniendo en cuenta las normas técnicas del ministerio de educación para la implementación de mobiliario en instituciones educativas con jornada escolar completa.

Previamente deberá hacerse una evaluación de mobiliario y equipamiento existente teniendo en cuenta el inventario actualizado da la institución educativa, así mismo, se deberá corroborar el estado de conservación da los mismos y elaborar un diagnóstico del estado situacional, el cual servirá como base para el plantear el proyecto de equipamiento y mobiliario para la institución educativa; deberá tenerse en cuenta la norma técnica para el diseño de locales de educación inicial y primaria, así como el equipamiento necesario para locales con jornada escolar completa, deberá tenerse en cuenta que el equipamiento propuesto debe estar orientado a uso de las TIC (tecnologías de la información y comunicaciones) pizarras interactivas, proyectores interactivos, equipos informáticos, etc.

El proyecto entre otros debe contener una memora descriptiva con la descripción del proyecto de equipamiento, objetivos, metas, diagnósticos del equipamiento actual y la propuesta de equipamiento por ambientes. Especificaciones técnicas para cada tipo de mobiliario y/o equipo,



PROYECTO: "MEJORAMIENTO DEL SERVICIO DE EDUCACIÓN SECUNDARIA EN LA I.E. SIMÓN BOLÍVAR DEL CENTRO POBLADO PUEBLO VIEJO (CHAPARRA) DISTRITO DE CHAPARRA DE LA PROVINCIA DE CARAVELI DEL DEPARTAMENTO DE AREQUIPA"



indicando tipo de materiales, dimensiones generales, tipo de acabado, calidad de acabados, en el caso de mobiliario procedimiento constructivo, en el caso de equipos detallar ficha técnica propuesta, componente, calidades, procedencia, garantías, de ser necesario acompañar con fotos referenciales para mayor ilustración (debe evitarse mostrar marcas específicas). Planos de amueblamiento y ubicación de equipamiento los cuales deberán estar codificados (cada tipo de mueble y/o equipo debe contar con un código el cual debe coincidir en los planos, especificaciones técnicas, presupuestos y demás documentos) en planos de planta debe mostrarse la ubicación de los equipos y mobiliario para cada ambiente referenciado en una leyenda indicando su código correspondiente, planos de detalles de mobiliario a escalas convenientes. Presupuesto de equipamiento, el cual contara con analisis de costos unitarios y listado de insumos los cuales deben estar sustentados con cotizaciones (dos cotizaciones por cada equipo o mobiliario) Programación para la ejecución de componente de equipamiento y cronograma de adquisición de insumos.



MUNICIPALIDAD DISTRITAL DE CHAPARRA



Ing. Micael César Ayta Peña
GERENTE DE DESARROLLO URBANO RURAL

Importante

Para determinar que los postores cuentan con las capacidades necesarias para ejecutar el contrato, el órgano encargado de las contrataciones o el comité de selección, según corresponda, incorpora los requisitos de calificación previstos por el área usuaria en el requerimiento, no pudiendo incluirse requisitos adicionales, ni distintos a los siguientes:

3.2. REQUISITOS DE CALIFICACIÓN

B	CAPACIDAD TÉCNICA Y PROFESIONAL
B.1	CALIFICACIONES DEL PERSONAL CLAVE
	FORMACIÓN ACADÉMICA
	<p><u>Requisitos:</u></p> <p>JEFE DE PROYECTO: Ingeniero civil, Colegiado y habilitado.</p> <p>ESPECIALISTA EN ARQUITECTURA: Arquitecto, Colegiado y habilitado.</p> <p>ESPECIALISTA EN ESTRUCTURAS: Ingeniero civil, Colegiado y habilitado.</p> <p>ESPECIALISTA EN INSTALACIONES SANITARIAS: Ingeniero civil y/o Ingeniero Sanitario, Colegiado y habilitado.</p> <p>ESPECIALISTA EN INSTALACIONES ELECTRICAS: Ingeniero Electricista y/o Mecánico eléctrico, Colegiado y habilitado.</p> <p>ESPECIALISTA EN COSTOS Y PRESUPUESTOS: Ingeniero Civil, Colegiado y habilitado.</p> <p>ESPECIALISTA EN MEDIO AMBIENTE: Ingeniero Ambiental y/o Ingeniero Civil, Colegiado y habilitado.</p> <p>ESPECIALISTA EN PROGRAMAS DE CAPACITACION: Licenciado en Educación y/o pedagogía, Colegiado y habilitado.</p> <p><u>Acreditación:</u></p> <p>De conformidad con el numeral 49.3 del artículo 49 y el literal e) del numeral 139.1 del artículo 139 del Reglamento este requisito de calificación se acredita para la suscripción del contrato.</p> <div> <p>Importante</p> <p><i>De conformidad con el artículo 186 del Reglamento el supervisor, debe cumplir con las mismas calificaciones profesionales establecidas para el residente de obra. Asimismo, el jefe del proyecto para la elaboración del expediente técnico debe cumplir con las calificaciones exigidas en el artículo 188 del Reglamento.</i></p> </div>
B.2	EXPERIENCIA DEL PERSONAL CLAVE
	<p><u>Requisitos:</u></p> <p>JEFE DE PROYECTO: Ingeniero civil, Colegiado y habilitado. Experiencia mínima de tres (03) años de experiencia general en el ejercicio de su profesión en el sector público o privado, Con 02 años de experiencia específica en la elaboración de estudios y/o jefe de proyecto y/o proyectista y/o formulador de proyectos de estudios y/o ejecución de instituciones educativas.</p> <p>ESPECIALISTA EN ARQUITECTURA: Arquitecto, Colegiado y habilitado. Experiencia mínima de dos (02) años de experiencia general en el ejercicio de su profesión en el sector público o privado, Con 01 año de experiencia específica en la elaboración de expedientes</p>

técnicos y/o estudios como especialista en arquitectura o diseño arquitectónico en proyectos similares al objeto de la convocatoria.

ESPECIALISTA EN ESTRUCTURAS:

Ingeniero civil, Colegiado y habilitado.

Experiencia mínima de dos (02) años de experiencia general en el ejercicio de su profesión en el sector público o privado, Con 01 año de experiencia específica en la elaboración de expedientes técnicos y/o estudios como especialista en estructuras y/o cálculo estructural en proyectos similares al objeto de la convocatoria y/o edificaciones y/o proyectos en general.

ESPECIALISTA EN INSTALACIONES SANITARIAS:

Ingeniero civil y/o Ingeniero Sanitario, Colegiado y habilitado.

Experiencia mínima de dos (02) años de experiencia general en el ejercicio de su profesión en el sector público o privado, Con 01 año de experiencia específica en la elaboración de expedientes técnicos y/o estudios como especialista en Instalaciones sanitarias en proyectos similares al objeto de la convocatoria y/o edificaciones.

ESPECIALISTA EN INSTALACIONES ELECTRICAS:

Ingeniero Electricista y/o Mecánico eléctrico, Colegiado y habilitado.

Experiencia mínima de dos (02) años de experiencia general en el ejercicio de su profesión en el sector público o privado, Con 01 año de experiencia específica en la elaboración de expedientes técnicos y/o estudios como especialista en Instalaciones eléctricas en proyectos similares al objeto de la convocatoria y/o edificaciones.

ESPECIALISTA EN COSTOS Y PRESUPUESTOS:

Ingeniero Civil, Colegiado y habilitado.

Experiencia mínima de dos (02) años de experiencia general en el ejercicio de su profesión en el sector público o privado, Con 01 año de experiencia específica en la elaboración de expedientes técnicos y/o estudios como especialista en presupuestos en proyectos similares al objeto de la convocatoria y/o edificaciones.

ESPECIALISTA EN MEDIO AMBIENTE:

Ingeniero Ambiental y/o Ingeniero Civil, Colegiado y habilitado.

Experiencia mínima de dos (02) años de experiencia general en el ejercicio de su profesión en el sector público o privado, Con 01 año de experiencia específica en la elaboración de expedientes técnicos y/o estudios como especialista en medio ambiente en proyectos similares al objeto de la convocatoria y/o edificaciones y/o estudios en general.

ESPECIALISTA EN PROGRAMAS DE CAPACITACION:

Licenciado en Educación y/o pedagogía, Colegiado y habilitado.

Experiencia mínima de dos (02) años de experiencia general en el ejercicio de su profesión en el sector público o privado, Con 06 meses de experiencia de haber participado en programas de capacitación.

Acreditación:

De conformidad con el numeral 49.3 del artículo 49 y el literal e) del numeral 139.1 del artículo 139 del Reglamento este requisito de calificación se acredita para la suscripción del contrato.

Importante

De conformidad con el artículo 186 del Reglamento el supervisor, debe cumplir con la misma experiencia establecida para el residente de obra. Asimismo, el jefe del proyecto para la elaboración del expediente técnico debe cumplir con la experiencia exigida en el artículo 188 del Reglamento.

B	CAPACIDAD TÉCNICA Y PROFESIONAL
B.3	EQUIPAMIENTO ESTRATÉGICO
	<p><u>Requisitos:</u></p> <ul style="list-style-type: none"> • 02 laptops. • 04 computadoras de mesa. • 01 equipo de impresión de planos- Plóter - Formato A1 • 01 equipo GNSS (GPS Diferencial) • 01 camioneta Pick up 4x4. <p><u>Acreditación:</u></p> <p>De conformidad con el numeral 49.3 del artículo 49 y el literal e) del numeral 139.1 del artículo 139 del Reglamento este requisito de calificación se acredita para la suscripción del contrato.</p>
C	EXPERIENCIA DEL POSTOR EN LA ESPECIALIDAD
	<p><u>Requisitos:</u></p> <p>El postor debe acreditar un monto facturado acumulado equivalente a DOS (2) VECES EL VALOR REFERENCIAL DE LA CONTRATACIÓN, por la contratación de servicios de consultoría de obra iguales o similares al objeto de la convocatoria, durante los diez (10) años anteriores a la fecha de la presentación de ofertas que se computarán desde la fecha de la conformidad o emisión del comprobante de pago, según corresponda.</p> <p>Se consideran servicios de consultoría de obra similares a los siguientes Expedientes técnicos referidos a creación y/o construcción y/o mejoramiento de los servicios educativos o infraestructura educativa y/o instituciones educativas.</p> <p><u>Acreditación:</u></p> <p>La experiencia del postor en la especialidad se acreditará con copia simple de (i) contratos u órdenes de servicios y su respectiva conformidad, constancia de prestación o liquidación del contrato; o (ii) comprobantes de pago cuya cancelación se acredite documental y fehacientemente, con voucher de depósito, nota de abono, reporte de estado de cuenta, cualquier otro documento emitido por Entidad del sistema financiero que acredite el abono o mediante cancelación en el mismo comprobante de pago¹⁶.</p> <p>Los postores pueden presentar hasta un máximo de veinte (20) contrataciones para acreditar el requisito de calificación y el factor “Experiencia de Postor en la Especialidad”.</p> <p>En caso los postores presenten varios comprobantes de pago para acreditar una sola contratación, se debe acreditar que corresponden a dicha contratación; de lo contrario, se asumirá que los comprobantes acreditan contrataciones independientes, en cuyo caso solo se considerará, las veinte (20) primeras contrataciones indicadas en el Anexo N° 8 referido a la Experiencia del Postor en la Especialidad.</p> <p>En el caso de servicios de supervisión en ejecución, solo se considera como experiencia la parte del contrato que haya sido ejecutada durante los diez (10) años anteriores a la fecha de presentación de ofertas, debiendo adjuntarse copia de las conformidades correspondientes a tal parte o los respectivos comprobantes de pago cancelados.</p> <p>En los casos que se acredite experiencia adquirida en consorcio, debe presentarse la promesa de consorcio o el contrato de consorcio del cual se desprenda fehacientemente el porcentaje de las obligaciones que se asumió en el contrato presentado; de lo contrario, no se computará la experiencia proveniente de dicho contrato.</p>

¹⁶ Cabe precisar que, de acuerdo con la **Resolución N° 0065-2018-TCE-S1 del Tribunal de Contrataciones del Estado**:

“... el solo sello de cancelado en el comprobante, cuando ha sido colocado por el propio postor, no puede ser considerado como una acreditación que produzca fehaciencia en relación a que se encuentra cancelado. Admitir ello equivaldría a considerar como válida la sola declaración del postor afirmando que el comprobante de pago ha sido cancelado”

(...)

“Situación diferente se suscita ante el sello colocado por el cliente del postor [sea utilizando el término “cancelado” o “pagado”] supuesto en el cual sí se contaría con la declaración de un tercero que brinde certeza, ante la cual debiera reconocerse la validez de la experiencia”.

Asimismo, cuando se presenten contratos derivados de procesos de selección convocados antes del 20.09.2012, la calificación se ceñirá al método descrito en la Directiva "Participación de Proveedores en Consorcio en las Contrataciones del Estado", debiendo presumirse que el porcentaje de las obligaciones equivale al porcentaje de participación de la promesa de consorcio o del contrato de consorcio. En caso que en dichos documentos no se consigne el porcentaje de participación se presumirá que las obligaciones se ejecutaron en partes iguales.

Si el titular de la experiencia no es el postor, consignar si dicha experiencia corresponde a la matriz en caso que el postor sea sucursal, o fue transmitida por reorganización societaria, debiendo acompañar la documentación sustentatoria correspondiente.

Si el postor acredita experiencia de otra persona jurídica como consecuencia de una reorganización societaria, debe presentar adicionalmente el **Anexo N° 9**.

Cuando en los contratos, órdenes de servicio o comprobantes de pago el monto facturado se encuentre expresado en moneda extranjera, debe indicarse el tipo de cambio venta publicado por la Superintendencia de Banca, Seguros y AFP correspondiente a la fecha de suscripción del contrato, de emisión de la orden de servicio o de cancelación del comprobante de pago, según corresponda.

Sin perjuicio de lo anterior, los postores deben llenar y presentar el **Anexo N° 8** referido a la Experiencia del Postor en la Especialidad.

Importante

- *El órgano encargado de las contrataciones o el comité de selección, según corresponda, debe valorar de manera integral los documentos presentados por el postor para acreditar la experiencia. En tal sentido, aun cuando en los documentos presentados la denominación del objeto contractual no coincida literalmente con el previsto en las bases, se deberá validar la experiencia si las actividades que ejecutó el postor corresponden a la experiencia requerida.*
- *En el caso de consorcios, la calificación de la experiencia se realiza conforme a la Directiva "Participación de Proveedores en Consorcio en las Contrataciones del Estado".*

Importante

- *Si como resultado de una consulta u observación corresponde precisarse o ajustarse el requerimiento, se solicita la autorización del área usuaria y se pone de conocimiento de tal hecho a la dependencia que aprobó el expediente de contratación, de conformidad con el numeral 72.3 del artículo 72 del Reglamento.*
- *El cumplimiento de los Términos de Referencia se realiza mediante la presentación de una declaración jurada. De ser el caso, adicionalmente la Entidad puede solicitar documentación que acredite el cumplimiento del algún componente de estos. Para dicho efecto consignará de manera detallada los documentos que deben presentar los postores en el literal a.5) del numeral 2.2.1.1 de esta sección de las bases.*
- *Los requisitos de calificación determinan si los postores cuentan con las capacidades necesarias para ejecutar el contrato, lo que debe ser acreditado documentalmente, y no mediante declaración jurada.*

CAPÍTULO IV
FACTORES DE EVALUACIÓN

EVALUACIÓN TÉCNICA (Puntaje: 100 Puntos)

Importante para la Entidad

De acuerdo con el artículo 51 del Reglamento, se **deben** establecer los siguientes factores de evaluación:

Esta nota deberá ser eliminada una vez culminada la elaboración de las bases, así como los factores de evaluación que no se incluyan.

FACTORES DE EVALUACIÓN		PUNTAJE / METODOLOGÍA PARA SU ASIGNACIÓN
A.	EXPERIENCIA DEL POSTOR EN LA ESPECIALIDAD	60 puntos
	<p><u>Evaluación:</u></p> <p>El postor debe acreditar un monto facturado acumulado equivalente a 2.5 VECES EL VALOR REFERENCIAL DE LA CONTRATACIÓN, por la contratación de servicios de consultoría de obra iguales o similares al objeto de la convocatoria, durante los diez (10) años anteriores a la fecha de la presentación de ofertas que se computarán desde la fecha de la conformidad o emisión del comprobante de pago, según corresponda.</p> <p><u>Acreditación:</u></p> <p>La experiencia en la especialidad se acreditará con copia simple de (i) contratos u órdenes de servicios y su respectiva conformidad, constancia de prestación o liquidación del contrato; o (ii) comprobantes de pago cuya cancelación se acredite documental y fehacientemente, con voucher de depósito, nota de abono, reporte de estado de cuenta, cualquier otro documento emitido por Entidad del sistema financiero que acredite el abono o mediante cancelación en el mismo comprobante de pago¹⁷.</p> <p>Las disposiciones sobre el requisito de calificación "Experiencia del postor en la especialidad" previstas en el literal C del numeral 3.2 del Capítulo III de la presente sección de las bases resultan aplicables para el presente factor.</p>	<p>M = Monto facturado acumulado por el postor por la prestación de servicios de consultoría en la especialidad</p> <p>M \geq 2.5¹⁸ veces el valor referencial: 60 puntos</p> <p>M \geq 2.4 veces el valor referencial y < 2.5 veces el valor referencial: 40 puntos</p> <p>M > 2.3¹⁹ veces el valor referencial y < 2.4 veces el valor referencial: 30 puntos</p>
B.	METODOLOGÍA PROPUESTA	40 puntos

¹⁷ Cabe precisar que, de acuerdo con la **Resolución N° 0065-2018-TCE-S1 del Tribunal de Contrataciones del Estado**:

"... el solo sello de cancelado en el comprobante, cuando ha sido colocado por el propio postor, no puede ser considerado como una acreditación que produzca fehaciencia en relación a que se encuentra cancelado. Admitir ello equivaldría a considerar como válida la sola declaración del postor afirmando que el comprobante de pago ha sido cancelado"

(...)

"Situación diferente se suscita ante el sello colocado por el cliente del postor [sea utilizando el término "cancelado" o "pagado"] supuesto en el cual sí se contaría con la declaración de un tercero que brinde certeza, ante la cual debiera reconocerse la validez de la experiencia".

¹⁸ El monto no puede ser mayor a tres (3) veces el valor referencial.

¹⁹ El monto debe ser mayor al requerido como requisito de calificación. En ese sentido, si por ejemplo se solicitó como requisito de calificación una (1) vez el valor referencial la metodología del factor de evaluación podría ser la siguiente:

M \geq 2 veces el valor referencial

M \geq 1.5 veces el valor referencial y < 2 veces el valor referencial

M > 1 vez el valor referencial y < 1.5 veces el valor referencial

[...] puntos

[...] puntos

[...] puntos

FACTORES DE EVALUACIÓN		PUNTAJE / METODOLOGÍA PARA SU ASIGNACIÓN
<p><u>Evaluación:</u></p> <p>Se evaluará la metodología propuesta por el postor para la ejecución de la consultoría de obra, cuyo contenido mínimo es el siguiente:</p> <p>Factor 1: Plan de Trabajo (sustento de la organización y programación de actividades durante la elaboración del expediente técnico). así mismo deberá desarrollarse como mínimo lo siguiente:</p> <ul style="list-style-type: none"> • Datos y ubicación del proyecto • Metas y objetivos. • Recursos necesarios. • Línea de acciones para alcanzar las metas y objetivos (actividades). • Responsable por actividad. • Cronograma de actividades, incluyendo listo de actividades (en Ms Project GANTT y PERT-CPM) • Riesgos advertidos. • Conclusiones y recomendaciones <p>Factor 2: Matriz de riesgo en la ejecución de trabajo (inicio – final) y metodología para el seguimiento del plan de riesgos. (Según directivas del OSCE)</p> <p><u>Acreditación:</u></p> <p>Se acreditará mediante la presentación del documento que sustente la metodología propuesta.</p>		<p>Desarrolla la metodología que sustenta la oferta 40 puntos</p> <p>No desarrolla la metodología que sustente la oferta 0 puntos</p>

PUNTAJE TOTAL	100 puntos²⁰
----------------------	--------------------------------

Para acceder a la etapa de evaluación económica, el postor debe obtener un **puntaje técnico mínimo de ochenta (80) puntos**.

Importante

- *Los factores de evaluación elaborados por el órgano encargado de contrataciones o el comité de selección, según corresponda, guardan vinculación, razonabilidad y proporcionalidad con el objeto de la contratación. Asimismo, estos no pueden calificar con puntaje el cumplimiento de los Términos de Referencia ni los requisitos de calificación.*
- *Las ofertas técnicas que no alcancen el puntaje mínimo especificado son descalificadas.*

²⁰ Es la suma de los puntajes de todos los factores de evaluación, incluyendo los opcionales.

EVALUACIÓN ECONÓMICA (Puntaje: 100 Puntos)

FACTOR DE EVALUACIÓN	PUNTAJE / METODOLOGÍA PARA SU ASIGNACIÓN
A. PRECIO	
<p><u>Evaluación:</u></p> <p>Se evaluará considerando la oferta económica del postor.</p> <p><u>Acreditación:</u></p> <p>Se acreditará mediante el documento que contiene la oferta económica (Anexo N° 6).</p>	<p>La evaluación consistirá en asignar un puntaje de cien (100) puntos a la oferta de precio más bajo y otorga a las demás ofertas puntajes inversamente proporcionales a sus respectivos precios, según la siguiente fórmula:</p> $P_i = \frac{O_m \times PMP}{O_i}$ <p>Donde:</p> <p>I = Oferta Pi = Puntaje de la oferta a evaluar Oi = Precio i Om = Precio de la oferta más baja PMP = Puntaje máximo del precio</p>
PUNTAJE TOTAL	100 puntos

CAPÍTULO V PROFORMA DEL CONTRATO

Importante

Dependiendo del objeto del contrato, de resultar indispensable, puede incluirse cláusulas adicionales o la adecuación de las propuestas en el presente documento, las que en ningún caso pueden contemplar disposiciones contrarias a la normativa vigente ni a lo señalado en este capítulo.

Conste por el presente documento, la contratación del servicio de consultoría de obra [CONSIGNAR LA DENOMINACIÓN DE LA CONVOCATORIA], que celebra de una parte [CONSIGNAR EL NOMBRE DE LA ENTIDAD], en adelante LA ENTIDAD, con RUC N° [.....], con domicilio legal en [.....], representada por [.....], identificado con DNI N° [.....], y de otra parte [.....], con RUC N° [.....], con domicilio legal en [.....], inscrita en la Ficha N° [.....] Asiento N° [.....] del Registro de Personas Jurídicas de la ciudad de [.....], debidamente representado por su Representante Legal, [.....], con DNI N° [.....], según poder inscrito en la Ficha N° [.....], Asiento N° [.....] del Registro de Personas Jurídicas de la ciudad de [.....], a quien en adelante se le denominará EL CONTRATISTA en los términos y condiciones siguientes:

CLÁUSULA PRIMERA: ANTECEDENTES

Con fecha [.....], el órgano encargado de las contrataciones o el comité de selección, según corresponda, adjudicó la buena pro de la **ADJUDICACIÓN SIMPLIFICADA N° [CONSIGNAR NOMENCLATURA DEL PROCEDIMIENTO DE SELECCIÓN]** para la contratación de [CONSIGNAR LA DENOMINACIÓN DE LA CONVOCATORIA], a [INDICAR NOMBRE DEL GANADOR DE LA BUENA PRO], cuyos detalles e importe constan en los documentos integrantes del presente contrato.

CLÁUSULA SEGUNDA: OBJETO

El presente contrato tiene por objeto [CONSIGNAR EL OBJETO DE LA CONTRATACIÓN].

CLÁUSULA TERCERA: MONTO CONTRACTUAL

El monto total del presente contrato asciende a [CONSIGNAR MONEDA Y MONTO], que incluye todos los impuestos de Ley.

Este monto comprende el costo del servicio de consultoría de obra, todos los tributos, seguros, transporte, inspecciones, pruebas y, de ser el caso, los costos laborales conforme a la legislación vigente, así como cualquier otro concepto que pueda tener incidencia sobre la ejecución del servicio de consultoría de obra materia del presente contrato.

CLÁUSULA CUARTA: DEL PAGO²¹

LA ENTIDAD se obliga a pagar la contraprestación a EL CONTRATISTA en [INDICAR MONEDA], en [INDICAR SI SE TRATA DE PAGO ÚNICO, PAGOS PARCIALES O PAGOS PERIÓDICOS O SEGÚN TARIFA EN EL CASO DE PROCEDIMIENTOS DE SUPERVISIÓN DE LA ELABORACIÓN DE EXPEDIENTES TÉCNICOS Y SUPERVISIÓN DE OBRAS CONVOCADOS BAJO EL SISTEMA DE CONTRATACIÓN DE TARIFAS], luego de la recepción formal y completa de la documentación correspondiente, según lo establecido en el artículo 171 del Reglamento de la Ley de Contrataciones del Estado.

Para tal efecto, el responsable de otorgar la conformidad de la prestación deberá hacerlo en un plazo que no excederá de los quince (15) días, bajo responsabilidad de dicho funcionario.

LA ENTIDAD debe efectuar el pago dentro de los diez (10) días calendario siguientes de otorgada la conformidad de los servicios, siempre que se verifiquen las condiciones establecidas en el contrato para ello, bajo responsabilidad del funcionario competente.

²¹ En cada caso concreto, dependiendo de la naturaleza del contrato, podrá adicionarse la información que resulte pertinente a efectos de generar el pago.

En caso de retraso en el pago por parte de LA ENTIDAD, salvo que se deba a caso fortuito o fuerza mayor, EL CONTRATISTA tendrá derecho al pago de intereses legales conforme a lo establecido en el artículo 39 de la Ley de Contrataciones del Estado y en el artículo 171 de su Reglamento, los que se computan desde la oportunidad en que el pago debió efectuarse.

CLÁUSULA QUINTA: DEL PLAZO DE LA EJECUCIÓN DE LA PRESTACIÓN

El plazo de ejecución del presente contrato es de [.....], el mismo que se computa desde [CONSIGNAR SI ES DEL DÍA SIGUIENTE DEL PERFECCIONAMIENTO DEL CONTRATO, DESDE LA FECHA QUE SE ESTABLEZCA EN EL CONTRATO O DESDE LA FECHA EN QUE SE CUMPLAN LAS CONDICIONES PREVISTAS EN EL CONTRATO PARA EL INICIO DE LA EJECUCIÓN, DEBIENDO INDICAR LAS MISMAS EN ESTE ULTIMO CASO].

Importante para la Entidad

De preverse en los Términos de Referencia la ejecución de actividades de instalación, implementación u otros que deban realizarse de manera previa al inicio del plazo de ejecución, se debe consignar lo siguiente:

“El plazo para la [CONSIGNAR LAS ACTIVIDADES PREVIAS PREVISTAS EN LOS TÉRMINOS DE REFERENCIA] es de [.....], el mismo que se computa desde [INDICAR CONDICIÓN CON LA QUE DICHAS ACTIVIDADES SE INICIAN].”

Incorporar a las bases o eliminar, según corresponda.

Importante para la Entidad

En el caso de contratación de prestaciones accesorias, se puede incluir la siguiente cláusula:

CLÁUSULA ...: PRESTACIONES ACCESORIAS²²

“Las prestaciones accesorias tienen por objeto [CONSIGNAR EL OBJETO DE LAS PRESTACIONES ACCESORIAS].

El monto de las prestaciones accesorias asciende a [CONSIGNAR MONEDA Y MONTO], que incluye todos los impuestos de Ley.

El plazo de ejecución de las prestaciones accesorias es de [.....], el mismo que se computa desde [CONSIGNAR SI ES DEL DÍA SIGUIENTE DEL CUMPLIMIENTO DE LAS PRESTACIONES PRINCIPALES, DESDE LA FECHA QUE SE ESTABLEZCA EN EL CONTRATO O DESDE LA FECHA EN QUE SE CUMPLAN LAS CONDICIONES PREVISTAS EN EL CONTRATO PARA EL INICIO DE LA EJECUCIÓN DE LAS PRESTACIONES ACCESORIAS, DEBIENDO INDICAR LAS MISMAS EN ESTE ULTIMO CASO].

[DE SER EL CASO, INCLUIR OTROS ASPECTOS RELACIONADOS A LA EJECUCIÓN DE LAS PRESTACIONES ACCESORIAS].”

Incorporar a las bases o eliminar, según corresponda

CLÁUSULA SEXTA: PARTES INTEGRANTES DEL CONTRATO

El presente contrato está conformado por las bases integradas, la oferta ganadora²³, así como los documentos derivados del procedimiento de selección que establezcan obligaciones para las partes.

CLÁUSULA SÉTIMA: GARANTÍAS

EL CONTRATISTA entregó al perfeccionamiento del contrato la respectiva garantía incondicional,

²² De conformidad con la Directiva sobre prestaciones accesorias, los contratos relativos al cumplimiento de la(s) prestación(es) principal(es) y de la(s) prestación(es) accesorias, pueden estar contenidos en uno o dos documentos. En el supuesto que ambas prestaciones estén contenidas en un mismo documento, estas deben estar claramente diferenciadas, debiendo indicarse entre otros aspectos, el precio y plazo de cada prestación.

²³ La oferta ganadora comprende a la oferta técnica y oferta económica del postor ganador de la buena pro.

solidaria, irrevocable, y de realización automática en el país al solo requerimiento, a favor de LA ENTIDAD, por los conceptos, montos y vigencias siguientes:

- De fiel cumplimiento del contrato: [CONSIGNAR EL MONTO], a través de la [INDICAR EL TIPO DE GARANTÍA PRESENTADA] N° [INDICAR NÚMERO DEL DOCUMENTO] emitida por [SEÑALAR EMPRESA QUE LA EMITE]. Monto que es equivalente al diez por ciento (10%) del monto del contrato original, la misma que debe mantenerse vigente hasta el consentimiento de la liquidación final.

Importante

Al amparo de lo dispuesto en el numeral 149.4 del artículo 149 del Reglamento de la Ley de Contrataciones del Estado, en los contratos de consultoría de obra, si el postor ganador de la buena pro solicita la retención del diez por ciento (10%) del monto del contrato original como garantía de fiel cumplimiento de contrato, debe consignarse lo siguiente:

“De fiel cumplimiento del contrato: [CONSIGNAR EL MONTO], a través de la retención que debe efectuar LA ENTIDAD, durante la primera mitad del número total de pagos a realizarse, de forma prorrateada, con cargo a ser devuelto a la finalización del mismo.”

En el caso que corresponda, consignar lo siguiente:

- Garantía fiel cumplimiento por prestaciones accesorias: [CONSIGNAR EL MONTO], a través de la [INDICAR EL TIPO DE GARANTÍA PRESENTADA] N° [INDICAR NÚMERO DEL DOCUMENTO] emitida por [SEÑALAR EMPRESA QUE LA EMITE], la misma que debe mantenerse vigente hasta el cumplimiento total de las obligaciones garantizadas.

Importante

Al amparo de lo dispuesto en el numeral 151.2 del artículo 151 del Reglamento de la Ley de Contrataciones del Estado, si el postor ganador de la buena pro solicita la retención del diez por ciento (10%) del monto del contrato de la prestación accesorias como garantía de fiel cumplimiento de prestaciones accesorias, debe consignarse lo siguiente:

“De fiel cumplimiento por prestaciones accesorias: [CONSIGNAR EL MONTO], a través de la retención que debe efectuar LA ENTIDAD, durante la primera mitad del número total de pagos a realizarse, de forma prorrateada, con cargo a ser devuelto a la finalización del mismo.”

CLÁUSULA OCTAVA: EJECUCIÓN DE GARANTÍAS POR FALTA DE RENOVACIÓN

LA ENTIDAD puede solicitar la ejecución de las garantías cuando EL CONTRATISTA no las hubiere renovado antes de la fecha de su vencimiento, conforme a lo dispuesto en el literal a) del numeral 155.1 del artículo 155 del Reglamento de la Ley de Contrataciones del Estado.

Importante para la Entidad

Sólo en el caso que la Entidad hubiese previsto otorgar adelanto, se debe incluir la siguiente cláusula:

CLÁUSULA NOVENA: ADELANTO DIRECTO

“LA ENTIDAD otorgará [CONSIGNAR NÚMERO DE ADELANTOS A OTORGARSE] adelantos directos por el [CONSIGNAR PORCENTAJE QUE NO DEBE EXCEDER DEL 30% DEL MONTO DEL CONTRATO ORIGINAL] del monto del contrato original.

EL CONTRATISTA debe solicitar los adelantos dentro de [CONSIGNAR EL PLAZO Y OPORTUNIDAD PARA LA SOLICITUD], adjuntando a su solicitud la garantía por adelantos mediante carta fianza o póliza de caución acompañada del comprobante de pago correspondiente. Vencido dicho plazo no procederá la solicitud.

LA ENTIDAD debe entregar el monto solicitado dentro de [CONSIGNAR EL PLAZO] siguientes a la presentación de la solicitud del contratista.”

Incorporar a las bases o eliminar, según corresponda.

CLÁUSULA DÉCIMA: CONFORMIDAD DE LA PRESTACIÓN DEL SERVICIO

La conformidad de la prestación del servicio se regula por lo dispuesto en el artículo 168 del Reglamento de la Ley de Contrataciones del Estado. La conformidad será otorgada por [CONSIGNAR EL ÁREA O UNIDAD ORGÁNICA QUE OTORGARÁ LA CONFORMIDAD].

De existir observaciones, LA ENTIDAD las comunica al CONTRATISTA, indicando claramente el sentido de estas, otorgándole un plazo para subsanar no menor de cinco (5) ni mayor de quince (15) días. Si pese al plazo otorgado, EL CONTRATISTA no cumpliera a cabalidad con la subsanación, LA ENTIDAD puede otorgar al CONTRATISTA periodos adicionales para las correcciones pertinentes. En este supuesto corresponde aplicar la penalidad por mora desde el vencimiento del plazo para subsanar.

Este procedimiento no resulta aplicable cuando la consultoría manifiestamente no cumpla con las características y condiciones ofrecidas, en cuyo caso LA ENTIDAD no otorga la conformidad, debiendo considerarse como no ejecutada la prestación, aplicándose la penalidad que corresponda por cada día de atraso.

CLÁUSULA UNDÉCIMA: DECLARACIÓN JURADA DEL CONTRATISTA

EL CONTRATISTA declara bajo juramento que se compromete a cumplir las obligaciones derivadas del presente contrato, bajo sanción de quedar inhabilitado para contratar con el Estado en caso de incumplimiento.

Importante para la Entidad

En los contratos de consultoría de obras para elaborar los expedientes técnicos de obra, se debe incluir obligatoriamente esta cláusula:

CLÁUSULA ...: OBLIGACIÓN DE ATENDER LAS CONSULTAS

EL CONTRATISTA asume la obligación de atender las consultas que le remita LA ENTIDAD, dentro de plazo previsto en el numeral 193.7 del artículo 193 del Reglamento de la Ley de Contrataciones del Estado. Ante la falta de absolución de dichas consultas, LA ENTIDAD adopta las acciones correspondientes.

Advertencia

Constituye infracción pasible de sanción según lo previsto en el literal h) del numeral 50.1 del artículo 50 de la Ley, negarse injustificadamente a cumplir las obligaciones derivadas del contrato que deben ejecutarse con posterioridad al pago.

Incorporar a las bases de consultoría de obras para la elaboración de expedientes técnicos o eliminar, según corresponda.

CLÁUSULA DUODÉCIMA: RESPONSABILIDAD POR VICIOS OCULTOS

La conformidad del servicio por parte de LA ENTIDAD no enerva su derecho a reclamar posteriormente por defectos o vicios ocultos, conforme a lo dispuesto por los artículos 40 de la Ley de Contrataciones del Estado y 173 de su Reglamento.

El plazo máximo de responsabilidad del contratista es de [CONSIGNAR TIEMPO EN AÑOS, SEGÚN CORRESPONDA] año(s) contado a partir de la conformidad otorgada por LA ENTIDAD.

Importante para la Entidad

En los contratos de consultoría de obras para elaborar los expedientes técnicos de obra, se debe reemplazar el último párrafo de esta cláusula por el siguiente:

“El plazo máximo de responsabilidad del contratista por errores o deficiencias o por vicios ocultos puede ser reclamada por la Entidad por [CONSIGNAR TIEMPO EN AÑOS, NO MENOR DE TRES (3) AÑOS] años después de la conformidad de obra otorgada por LA ENTIDAD”.

En los contratos de consultoría de obras para la supervisión de obra, se debe reemplazar el último párrafo de esta cláusula por el siguiente:

“El plazo máximo de responsabilidad del contratista puede ser reclamada por la Entidad por [CONSIGNAR TIEMPO EN AÑOS, NO MENOR DE SIETE (7) AÑOS] años después de la conformidad de obra otorgada por LA ENTIDAD”.

Incorporar a las bases de consultoría de obras para la elaboración de expedientes técnicos o eliminar, según corresponda.

CLÁUSULA DÉCIMA TERCERA: PENALIDADES

Si EL CONTRATISTA incurre en retraso injustificado en la ejecución de las prestaciones objeto del contrato, LA ENTIDAD le aplica automáticamente una penalidad por mora por cada día de atraso, de acuerdo a la siguiente fórmula:

$$\text{Penalidad Diaria} = \frac{0.10 \times \text{monto vigente}}{F \times \text{plazo vigente en días}}$$

Donde:

F = 0.25 para plazos mayores a sesenta (60) días o;

F = 0.40 para plazos menores o iguales a sesenta (60) días.

El retraso se justifica a través de la solicitud de ampliación de plazo debidamente aprobado. Adicionalmente, se considera justificado el retraso y en consecuencia no se aplica penalidad, cuando EL CONTRATISTA acredite, de modo objetivamente sustentado, que el mayor tiempo transcurrido no le resulta imputable. En este último caso la calificación del retraso como justificado por parte de LA ENTIDAD no da lugar al pago de gastos generales ni costos directos de ningún tipo, conforme el numeral 162.5 del artículo 162 del Reglamento de la Ley de Contrataciones del Estado.

Adicionalmente a la penalidad por mora se aplicarán las siguientes penalidades:

Otras penalidades			
N°	Supuestos de aplicación de penalidad	Forma de cálculo	Procedimiento
1	Cuando el personal acreditado permanece menos de sesenta (60) días desde el inicio de su participación en la ejecución del contrato o del íntegro del plazo de ejecución, si este es menor a los sesenta (60) días, de conformidad con las disposiciones establecidas en el numeral 190.2 del artículo 190 del Reglamento.	[INCLUIR LA FORMA DE CÁLCULO, QUE NO PUEDE SER MENOR A LA MITAD DE UNA UNIDAD IMPOSITIVA TRIBUTARIA (0.5 UIT) NI MAYOR A UNA (1) UIT] por cada día de ausencia del personal en el plazo previsto.	Según informe del [CONSIGNAR EL ÁREA USUARIA A CARGO DE LA SUPERVISIÓN DEL CONTRATO].
2	En caso el contratista incumpla con su obligación de ejecutar la prestación con el personal acreditado o debidamente sustituido.	[INCLUIR LA FORMA DE CÁLCULO, QUE NO PUEDE SER MENOR A LA MITAD DE UNA UNIDAD IMPOSITIVA TRIBUTARIA (0.5 UIT) NI MAYOR A UNA (1) UIT] por cada día de ausencia del personal.	Según informe del [CONSIGNAR EL ÁREA USUARIA A CARGO DE LA SUPERVISIÓN DEL CONTRATO].
3	Si como consecuencia de verificar el funcionamiento u operatividad de la infraestructura culminada y las instalaciones y equipos en caso corresponda, el comité de recepción advierte que la obra no se encuentra culminada.	[INCLUIR LA FORMA DE CÁLCULO, QUE NO PUEDE SER MENOR A 1% NI MAYOR A 5%] al monto del contrato de supervisión.	Según informe del comité de recepción.
4	En caso el supervisor de obra no absuelva	Una (1) UIT por no	Según informe del

las consultas o las absuelva fuera del plazo señalado en el numeral 193.3 del artículo 193 del Reglamento. ²⁴	atender las consultas formuladas por el residente de obra, según lo dispuesto en el literal b) del numeral 193.10 del artículo 193 del Reglamento.	[CONSIGNAR EL ÁREA USUARIA A CARGO DE LA SUPERVISIÓN DEL CONTRATO].
(...)		

Importante

De haberse previsto establecer penalidades distintas a la penalidad por mora, incluir dichas penalidades, los supuestos de aplicación de penalidad, la forma de cálculo de la penalidad para cada supuesto y el procedimiento mediante el cual se verifica el supuesto a penalizar, conforme el artículo 163 del Reglamento de la Ley de Contrataciones del Estado.

Estas penalidades se deducen de los pagos a cuenta o del pago final, según corresponda; o si fuera necesario, se cobra del monto resultante de la ejecución de la garantía de fiel cumplimiento.

Estos dos (2) tipos de penalidades pueden alcanzar cada una un monto máximo equivalente al diez por ciento (10%) del monto del contrato vigente, o de ser el caso, del ítem que debió ejecutarse.

Cuando se llegue a cubrir el monto máximo de la penalidad por mora o el monto máximo para otras penalidades, de ser el caso, LA ENTIDAD puede resolver el contrato por incumplimiento.

CLÁUSULA DÉCIMA CUARTA: RESOLUCIÓN DEL CONTRATO

Cualquiera de las partes puede resolver el contrato, de conformidad con el numeral 32.3 del artículo 32 y artículo 36 de la Ley de Contrataciones del Estado, y el artículo 164 de su Reglamento. De darse el caso, LA ENTIDAD procederá de acuerdo a lo establecido en el artículo 165 del Reglamento de la Ley de Contrataciones del Estado.

CLÁUSULA DÉCIMA QUINTA: RESPONSABILIDAD DE LAS PARTES

Cuando se resuelva el contrato por causas imputables a algunas de las partes, se debe resarcir los daños y perjuicios ocasionados, a través de la indemnización correspondiente. Ello no obsta la aplicación de las sanciones administrativas, penales y pecuniarias a que dicho incumplimiento diere lugar, en el caso que éstas correspondan.

Lo señalado precedentemente no exime a ninguna de las partes del cumplimiento de las demás obligaciones previstas en el presente contrato.

CLÁUSULA DÉCIMA SEXTA: ANTICORRUPCIÓN

EL CONTRATISTA declara y garantiza no haber, directa o indirectamente, o tratándose de una persona jurídica a través de sus socios, integrantes de los órganos de administración, apoderados, representantes legales, funcionarios, asesores o personas vinculadas a las que se refiere el artículo 7 del Reglamento de la Ley de Contrataciones del Estado, ofrecido, negociado o efectuado, cualquier pago o, en general, cualquier beneficio o incentivo ilegal en relación al contrato.

Asimismo, el CONTRATISTA se obliga a conducirse en todo momento, durante la ejecución del contrato, con honestidad, probidad, veracidad e integridad y de no cometer actos ilegales o de corrupción, directa o indirectamente o a través de sus socios, accionistas, participacionistas, integrantes de los órganos de administración, apoderados, representantes legales, funcionarios, asesores y personas vinculadas a las que se refiere el artículo 7 del Reglamento de la Ley de Contrataciones del Estado.

Además, EL CONTRATISTA se compromete a i) comunicar a las autoridades competentes, de manera directa y oportuna, cualquier acto o conducta ilícita o corrupta de la que tuviera conocimiento; y ii) adoptar medidas técnicas, organizativas y/o de personal apropiadas para evitar los referidos actos o prácticas.

²⁴ En caso que el objeto de la contratación sea la supervisión de la obra, incluir obligatoriamente esta penalidad.

Finalmente, EL CONTRATISTA se compromete a no colocar a los funcionarios públicos con los que deba interactuar, en situaciones reñidas con la ética. En tal sentido, reconoce y acepta la prohibición de ofrecerles a éstos cualquier tipo de obsequio, donación, beneficio y/o gratificación, ya sea de bienes o servicios, cualquiera sea la finalidad con la que se lo haga.

CLÁUSULA DÉCIMA SÉTIMA: MARCO LEGAL DEL CONTRATO

Sólo en lo no previsto en este contrato, en la Ley de Contrataciones del Estado y su Reglamento, en las directivas que emita el OSCE y demás normativa especial que resulte aplicable, serán de aplicación supletoria las disposiciones pertinentes del Código Civil vigente, cuando corresponda, y demás normas de derecho privado.

CLÁUSULA DÉCIMA OCTAVA: SOLUCIÓN DE CONTROVERSIAS²⁵

Las controversias que surjan entre las partes durante la ejecución del contrato se resuelven mediante conciliación o arbitraje, según el acuerdo de las partes.

Cualquiera de las partes tiene derecho a iniciar el arbitraje a fin de resolver dichas controversias dentro del plazo de caducidad previsto en la Ley de Contrataciones del Estado y su Reglamento.

Facultativamente, cualquiera de las partes tiene el derecho a solicitar una conciliación dentro del plazo de caducidad correspondiente, según lo señalado en el artículo 224 del Reglamento de la Ley de Contrataciones del Estado, sin perjuicio de recurrir al arbitraje, en caso no se llegue a un acuerdo entre ambas partes o se llegue a un acuerdo parcial. Las controversias sobre nulidad del contrato solo pueden ser sometidas a arbitraje.

El Laudo arbitral emitido es inapelable, definitivo y obligatorio para las partes desde el momento de su notificación, según lo previsto en el numeral 45.21 del artículo 45 de la Ley de Contrataciones del Estado.

CLÁUSULA DÉCIMA NOVENA: FACULTAD DE ELEVAR A ESCRITURA PÚBLICA

Cualquiera de las partes puede elevar el presente contrato a Escritura Pública corriendo con todos los gastos que demande esta formalidad.

CLÁUSULA VIGÉSIMA: DOMICILIO PARA EFECTOS DE LA EJECUCIÓN CONTRACTUAL

Las partes declaran el siguiente domicilio para efecto de las notificaciones que se realicen durante la ejecución del presente contrato:

DOMICILIO DE LA ENTIDAD: [.....]

DOMICILIO DEL CONTRATISTA: [CONSIGNAR EL DOMICILIO SEÑALADO POR EL POSTOR GANADOR DE LA BUENA PRO AL PRESENTAR LOS REQUISITOS PARA EL PERFECCIONAMIENTO DEL CONTRATO]

La variación del domicilio aquí declarado de alguna de las partes debe ser comunicada a la otra parte, formalmente y por escrito, con una anticipación no menor de quince (15) días calendario.

De acuerdo con las bases integradas, la oferta y las disposiciones del presente contrato, las partes lo firman por duplicado en señal de conformidad en la ciudad de [.....] al [CONSIGNAR FECHA].

"LA ENTIDAD"

"EL CONTRATISTA"

²⁵ De acuerdo con el numeral 225.3 del artículo 225 del Reglamento, las partes pueden recurrir al arbitraje ad hoc cuando las controversias deriven de procedimientos de selección cuyo valor referencial sea menor o igual a cinco millones con 00/100 soles (S/ 5 000 000,00).

Importante

Este documento puede firmarse digitalmente si ambas partes cuentan con firma digital, según la Ley N° 27269, Ley de Firmas y Certificados Digitales²⁶.

²⁶ Para mayor información sobre la normativa de firmas y certificados digitales ingresar a:
<https://www.indecopi.gob.pe/web/firmas-digitales/firmar-y-certificados-digitales>

CAPÍTULO VI CONSTANCIA DE PRESTACIÓN DE CONSULTORÍA DE OBRA

De conformidad con el artículo 169 del Reglamento, se deja expresa constancia de la culminación de la prestación derivada del contrato mencionado en el numeral 3 del presente documento.

1 DATOS DEL DOCUMENTO	Número del documento	
	Fecha de emisión del documento	

2 DATOS DEL CONTRATISTA	Nombre, denominación o razón social			
	RUC			
	EN CASO EL CONTRATISTA SEA UN CONSORCIO, ADEMÁS SE DEBERÁ REGISTRAR LA SIGUIENTE INFORMACIÓN:			
	Nombre o razón social del integrante del consorcio	RUC	%	Descripción de las obligaciones

3 DATOS DEL CONTRATO	Número del contrato						
	Tipo y número del procedimiento de selección						
	Objeto del contrato	Elaboración de Expediente Técnico		Supervisión de la elaboración del Expediente Técnico		Supervisión de Obra	
	Descripción del objeto del contrato						
	Fecha de suscripción del contrato						
	Monto total ejecutado del contrato						
	Plazo de ejecución contractual	Plazo original			días calendario		
		Ampliación(es) de plazo			días calendario		
		Total plazo			días calendario		
		Fecha de inicio de la consultoría de obra					
Fecha final de la consultoría de obra							

En caso de elaboración de Expediente Técnico

4 DATOS DEL EXPEDIENTE TÉCNICO	Denominación del proyecto	
	Ubicación del proyecto	
	Monto del presupuesto	

En caso de Supervisión de Obras

5 DATOS DE LA OBRA	Denominación de la obra	
	Ubicación de la obra	
	Número de adicionales de obra	
	Monto total de los adicionales	
	Número de deductivos	

	Monto total de los deductivos	
	Monto total de la obra	

6 APLICACIÓN DE PENALIDADES	Monto de las penalidades por mora	
	Monto de otras penalidades	
	Monto total de las penalidades aplicadas	

7 DATOS DE LA ENTIDAD	Nombre de la Entidad	
	RUC de la Entidad	
	Nombres y apellidos del funcionario que emite la constancia	
	Cargo que ocupa en la Entidad	
	Teléfono de contacto	

8	
	NOMBRE, FIRMA Y SELLO DEL FUNCIONARIO COMPETENTE

ANEXOS

ANEXO N° 1

DECLARACIÓN JURADA DE DATOS DEL POSTOR

Señores

[CONSIGNAR ÓRGANO ENCARGADO DE LAS CONTRATACIONES O COMITÉ DE SELECCIÓN, SEGÚN CORRESPONDA]

ADJUDICACIÓN SIMPLIFICADA N° [CONSIGNAR NOMENCLATURA DEL PROCEDIMIENTO]

Presente.-

El que se suscribe, [.....], postor y/o Representante Legal de [CONSIGNAR EN CASO DE SER PERSONA JURÍDICA], identificado con [CONSIGNAR TIPO DE DOCUMENTO DE IDENTIDAD] N° [CONSIGNAR NÚMERO DE DOCUMENTO DE IDENTIDAD], con poder inscrito en la localidad de [CONSIGNAR EN CASO DE SER PERSONA JURÍDICA] en la Ficha N° [CONSIGNAR EN CASO DE SER PERSONA JURÍDICA] Asiento N° [CONSIGNAR EN CASO DE SER PERSONA JURÍDICA], **DECLARO BAJO JURAMENTO** que la siguiente información se sujeta a la verdad:

Nombre, Denominación o Razón Social :			
Domicilio Legal :			
RUC :	Teléfono(s) :		
MYPE ²⁷		Sí	No
Correo electrónico :			

Autorización de notificación por correo electrónico:

Autorizo que se notifiquen al correo electrónico indicado las siguientes actuaciones:

1. Solicitud de reducción de la oferta económica.
2. Solicitud de subsanación de los requisitos para perfeccionar el contrato.
3. Solicitud para presentar los documentos para perfeccionar el contrato, según orden de prelación, de conformidad con lo previsto en el artículo 141 del Reglamento.
4. Respuesta a la solicitud de acceso al expediente de contratación.

Asimismo, me comprometo a remitir la confirmación de recepción, en el plazo máximo de dos (2) días hábiles de recibida la comunicación.

[CONSIGNAR CIUDAD Y FECHA]

.....
Firma, Nombres y Apellidos del postor o Representante legal, según corresponda

Importante

La notificación dirigida a la dirección de correo electrónico consignada se entenderá válidamente efectuada cuando la Entidad reciba acuse de recepción.

²⁷ Esta información será verificada por la Entidad en la página web del Ministerio de Trabajo y Promoción del Empleo en la sección consulta de empresas acreditadas en el REMYPE en el link <http://www2.trabajo.gob.pe/servicios-en-linea-2-2/> y se tendrá en consideración, en caso el postor ganador de la buena pro solicite la retención del diez por ciento (10%) del monto del contrato, en calidad de garantía de fiel cumplimiento, según lo señalado en el numeral 149.4 del artículo 149 y el numeral 151.2 del artículo 151 del Reglamento. Asimismo, dicha información se tendrá en cuenta en caso de empate, conforme a lo previsto en el artículo 91 del Reglamento.

Importante

Cuando se trate de consorcios, la declaración jurada es la siguiente:

ANEXO N° 1

DECLARACIÓN JURADA DE DATOS DEL POSTOR

Señores

[CONSIGNAR ÓRGANO ENCARGADO DE LAS CONTRATACIONES O COMITÉ DE SELECCIÓN, SEGÚN CORRESPONDA]

ADJUDICACIÓN SIMPLIFICADA N° [CONSIGNAR NOMENCLATURA DEL PROCEDIMIENTO]

Presente.-

El que se suscribe, [...], representante común del consorcio [CONSIGNAR EL NOMBRE DEL CONSORCIO], identificado con [CONSIGNAR TIPO DE DOCUMENTO DE IDENTIDAD] N° [CONSIGNAR NÚMERO DE DOCUMENTO DE IDENTIDAD], **DECLARO BAJO JURAMENTO** que la siguiente información se sujeta a la verdad:

Datos del consorciado 1				
Nombre, Denominación o Razón Social :				
Domicilio Legal :				
RUC :	Teléfono(s) :			
MYPE ²⁸		Sí	No	
Correo electrónico :				

Datos del consorciado 2				
Nombre, Denominación o Razón Social :				
Domicilio Legal :				
RUC :	Teléfono(s) :			
MYPE ²⁹		Sí	No	
Correo electrónico :				

Datos del consorciado ...				
Nombre, Denominación o Razón Social :				
Domicilio Legal :				
RUC :	Teléfono(s) :			
MYPE ³⁰		Sí	No	
Correo electrónico :				

Autorización de notificación por correo electrónico:

Correo electrónico del consorcio:

Autorizo que se notifiquen al correo electrónico indicado las siguientes actuaciones:

1. Solicitud de reducción de la oferta económica.

²⁸ Esta información será verificada por la Entidad en la página web del Ministerio de Trabajo y Promoción del Empleo en la sección consulta de empresas acreditadas en el REMYPE en el link <http://www2.trabajo.gob.pe/servicios-en-linea-2-2/> y se tendrá en consideración, en caso el consorcio ganador de la buena pro solicite la retención del diez por ciento (10%) del monto del contrato, en calidad de garantía de fiel cumplimiento, según lo señalado en el numeral 149.4 del artículo 149 y el numeral 151.2 del artículo 151 del Reglamento. Asimismo, dicha información se tendrá en cuenta en caso de empate, conforme a lo previsto en el artículo 91 del Reglamento. Para dichos efectos, todos los integrantes del consorcio deben acreditar la condición de micro o pequeña empresa.

²⁹ Ibídem.

³⁰ Ibídem.

2. Solicitud de subsanación de los requisitos para perfeccionar el contrato.
3. Solicitud para presentar los documentos para perfeccionar el contrato, según orden de prelación, de conformidad con lo previsto en el artículo 141 del Reglamento.
4. Respuesta a la solicitud de acceso al expediente de contratación.

Asimismo, me comprometo a remitir la confirmación de recepción, en el plazo máximo de dos (2) días hábiles de recibida la comunicación.

[CONSIGNAR CIUDAD Y FECHA]

.....
**Firma, Nombres y Apellidos del representante
común del consorcio**

Importante

La notificación dirigida a la dirección de correo electrónico consignada se entenderá válidamente efectuada cuando la Entidad reciba acuse de recepción.

ANEXO N° 2

DECLARACIÓN JURADA (ART. 52 DEL REGLAMENTO DE LA LEY DE CONTRATACIONES DEL ESTADO)

Señores

[CONSIGNAR ÓRGANO ENCARGADO DE LAS CONTRATACIONES O COMITÉ DE SELECCIÓN, SEGÚN CORRESPONDA]
ADJUDICACIÓN SIMPLIFICADA N° [CONSIGNAR NOMENCLATURA DEL PROCEDIMIENTO]
Presente.-

Mediante el presente el suscrito, postor y/o Representante Legal de [CONSIGNAR EN CASO DE SER PERSONA JURÍDICA], declaro bajo juramento:

- i. No haber incurrido y me obligo a no incurrir en actos de corrupción, así como a respetar el principio de integridad.
- ii. No tener impedimento para postular en el procedimiento de selección ni para contratar con el Estado, conforme al artículo 11 de la Ley de Contrataciones del Estado.
- iii. Conocer las sanciones contenidas en la Ley de Contrataciones del Estado y su Reglamento, así como las disposiciones aplicables de la Ley N° 27444, Ley del Procedimiento Administrativo General.
- iv. Participar en el presente proceso de contratación en forma independiente sin mediar consulta, comunicación, acuerdo, arreglo o convenio con ningún proveedor; y, conocer las disposiciones del Decreto Legislativo N° 1034, Decreto Legislativo que aprueba la Ley de Represión de Conductas Anticompetitivas.
- v. Conocer, aceptar y someterme a las bases, condiciones y reglas del procedimiento de selección.
- vi. Ser responsable de la veracidad de los documentos e información que presento en el presente procedimiento de selección.
- vii. Comprometerme a mantener la oferta presentada durante el procedimiento de selección y a perfeccionar el contrato, en caso de resultar favorecido con la buena pro.

[CONSIGNAR CIUDAD Y FECHA]

.....
**Firma, Nombres y Apellidos del postor o
Representante legal, según corresponda**

Importante

En el caso de consorcios, cada integrante debe presentar esta declaración jurada, salvo que sea presentada por el representante común del consorcio.

ANEXO N° 3

DECLARACIÓN JURADA DE CUMPLIMIENTO DE LOS TÉRMINOS DE REFERENCIA

Señores

[CONSIGNAR ÓRGANO ENCARGADO DE LAS CONTRATACIONES O COMITÉ DE SELECCIÓN, SEGÚN CORRESPONDA]

ADJUDICACIÓN SIMPLIFICADA N° [CONSIGNAR NOMENCLATURA DEL PROCEDIMIENTO]

Presente.-

Es grato dirigirme a usted, para hacer de su conocimiento que luego de haber examinado las bases y demás documentos del procedimiento de la referencia y, conociendo todos los alcances y las condiciones detalladas en dichos documentos, el postor que suscribe ofrece el servicio de consultoría de obra **[CONSIGNAR EL OBJETO DE LA CONVOCATORIA]**, de conformidad con los Términos de Referencia que se indican en el numeral 3.1 del Capítulo III de la sección específica de las bases y los documentos del procedimiento.

[CONSIGNAR CIUDAD Y FECHA]

.....
**Firma, Nombres y Apellidos del postor o
Representante legal o común, según corresponda**

Importante

Adicionalmente, puede requerirse la presentación de documentación que acredite el cumplimiento de los términos de referencia, conforme a lo indicado en el acápite relacionado al contenido de las ofertas de la presente sección de las bases.

ANEXO N° 4

DECLARACIÓN JURADA DE PLAZO DE PRESTACIÓN DEL SERVICIO DE CONSULTORÍA DE OBRA

Señores

[CONSIGNAR ÓRGANO ENCARGADO DE LAS CONTRATACIONES O COMITÉ DE SELECCIÓN, SEGÚN CORRESPONDA]

ADJUDICACIÓN SIMPLIFICADA N° [CONSIGNAR NOMENCLATURA DEL PROCEDIMIENTO]

Presente.-

Mediante el presente, con pleno conocimiento de las condiciones que se exigen en las bases del procedimiento de la referencia, me comprometo a prestar el servicio de consultoría de obra objeto del presente procedimiento de selección en el plazo de [CONSIGNAR EL PLAZO OFERTADO].

[CONSIGNAR CIUDAD Y FECHA]

.....
**Firma, Nombres y Apellidos del postor o
Representante legal o común, según corresponda**

ANEXO N° 5

PROMESA DE CONSORCIO

(Sólo para el caso en que un consorcio se presente como postor)

Señores

[CONSIGNAR ÓRGANO ENCARGADO DE LAS CONTRATACIONES O COMITÉ DE SELECCIÓN, SEGÚN CORRESPONDA]

ADJUDICACIÓN SIMPLIFICADA N° [CONSIGNAR NOMENCLATURA DEL PROCEDIMIENTO]

Presente.-

Los suscritos declaramos expresamente que hemos convenido en forma irrevocable, durante el lapso que dure el procedimiento de selección, para presentar una oferta conjunta a la **ADJUDICACIÓN SIMPLIFICADA N° [CONSIGNAR NOMENCLATURA DEL PROCEDIMIENTO]**.

Asimismo, en caso de obtener la buena pro, nos comprometemos a formalizar el contrato de consorcio, de conformidad con lo establecido por el artículo 140 del Reglamento de la Ley de Contrataciones del Estado, bajo las siguientes condiciones:

a) Integrantes del consorcio

1. [NOMBRE, DENOMINACIÓN O RAZÓN SOCIAL DEL CONSORCIADO 1].
2. [NOMBRE, DENOMINACIÓN O RAZÓN SOCIAL DEL CONSORCIADO 2].

b) Designamos a [CONSIGNAR NOMBRES Y APELLIDOS DEL REPRESENTANTE COMÚN], identificado con [CONSIGNAR TIPO DE DOCUMENTO DE IDENTIDAD] N° [CONSIGNAR NÚMERO DE DOCUMENTO DE IDENTIDAD], como representante común del consorcio para efectos de participar en todos los actos referidos al procedimiento de selección, suscripción y ejecución del contrato correspondiente con [CONSIGNAR NOMBRE DE LA ENTIDAD].

Asimismo, declaramos que el representante común del consorcio no se encuentra impedido, inhabilitado ni suspendido para contratar con el Estado.

c) Fijamos nuestro domicilio legal común en [.....].

d) Las obligaciones que corresponden a cada uno de los integrantes del consorcio son las siguientes:

1. OBLIGACIONES DE [NOMBRE, DENOMINACIÓN O RAZÓN SOCIAL DEL CONSORCIADO 1] [%]³¹

[DESCRIBIR LAS OBLIGACIONES DEL CONSORCIADO 1]

2. OBLIGACIONES DE [NOMBRE, DENOMINACIÓN O RAZÓN SOCIAL DEL CONSORCIADO 2] [%]³²

[DESCRIBIR LAS OBLIGACIONES DEL CONSORCIADO 2]

TOTAL OBLIGACIONES

100%³³

³¹ Consignar únicamente el porcentaje total de las obligaciones, el cual debe ser expresado en número entero, sin decimales.

³² Consignar únicamente el porcentaje total de las obligaciones, el cual debe ser expresado en número entero, sin decimales.

³³ Este porcentaje corresponde a la sumatoria de los porcentajes de las obligaciones de cada uno de los integrantes del consorcio.

[CONSIGNAR CIUDAD Y FECHA]

.....
Consortiado 1
Nombres, apellidos y firma del Consortiado 1
o de su Representante Legal
Tipo y N° de Documento de Identidad

.....
Consortiado 2
Nombres, apellidos y firma del Consortiado 2
o de su Representante Legal
Tipo y N° de Documento de Identidad

Importante

De conformidad con el artículo 52 del Reglamento, las firmas de los integrantes del consorcio deben ser legalizadas.

ANEXO N° 6

OFERTA ECONÓMICA

ÍTEM N° [INDICAR NÚMERO]

Señores

[CONSIGNAR ÓRGANO ENCARGADO DE LAS CONTRATACIONES O COMITÉ DE SELECCIÓN, SEGÚN CORRESPONDA]

ADJUDICACIÓN SIMPLIFICADA N° [CONSIGNAR NOMENCLATURA DEL PROCEDIMIENTO]

Presente.-

Es grato dirigirme a usted, para hacer de su conocimiento que, de acuerdo con las bases, mi oferta económica es la siguiente:

CONCEPTO	OFERTA ECONÓMICA
TOTAL	

La oferta económica [CONSIGNAR LA MONEDA DE LA CONVOCATORIA] incluye todos los tributos, seguros, transporte, inspecciones, pruebas y, de ser el caso, los costos laborales conforme a la legislación vigente, así como cualquier otro concepto que pueda tener incidencia sobre el costo del servicio de consultoría a contratar; excepto la de aquellos postores que gocen de alguna exoneración legal, no incluirán en su oferta económica los tributos respectivos.

[CONSIGNAR CIUDAD Y FECHA]

.....
**Firma, Nombres y Apellidos del postor o
Representante legal o común, según corresponda**

Importante

- *El postor debe consignar el monto total de la oferta económica, sin perjuicio, que de resultar favorecido con la buena pro, presente el detalle de precios unitarios y la estructura de costos para el perfeccionamiento del contrato.*
- *En caso que el postor reduzca su oferta, según lo previsto en el artículo 68 del Reglamento, debe presentar nuevamente este Anexo.*
- *El postor que goce de alguna exoneración legal, debe indicar que su oferta no incluye el tributo materia de la exoneración, debiendo incluir el siguiente texto:*

"Mi oferta no incluye [CONSIGNAR EL TRIBUTO MATERIA DE LA EXONERACIÓN]".

Importante para la Entidad

- *En caso de procedimientos según relación de ítems, consignar lo siguiente:
"El postor debe presentar su oferta económica en documentos independientes, en los ítems que se presente".*
- *En caso de contrataciones que conllevan la ejecución de prestaciones accesorias, consignar lo siguiente:
"El postor debe detallar en su oferta económica, el monto correspondiente a la prestación principal y las prestaciones accesorias".*

- Si durante la fase de actos preparatorios, las Entidades advierten que es posible la participación de proveedores que gozan del beneficio de la exoneración del IGV prevista en la Ley N° 27037, Ley de Promoción de la Inversión en la Amazonía, consignar lo siguiente:
"La oferta económica de los postores que presenten la Declaración Jurada de cumplimiento de condiciones para la aplicación de la exoneración del IGV (**Anexo N° 7**), debe encontrarse dentro de los límites del valor referencial sin IGV".

Incluir las disposiciones, según corresponda. Una vez culminada la elaboración de las bases, las notas que no se incorporen deben ser eliminadas.

Importante para la Entidad

Si durante la fase de actos preparatorios, las Entidades advierten que es posible la participación de proveedores que gozan del beneficio de la exoneración del IGV prevista en la Ley N° 27037, Ley de Promoción de la Inversión en la Amazonía, incluir el siguiente anexo:

Esta nota deberá ser eliminada una vez culminada la elaboración de las bases.

ANEXO N° 7

DECLARACIÓN JURADA DE CUMPLIMIENTO DE CONDICIONES PARA LA APLICACIÓN DE LA EXONERACIÓN DEL IGV

Señores

[CONSIGNAR ÓRGANO ENCARGADO DE LAS CONTRATACIONES O COMITÉ DE SELECCIÓN, SEGÚN CORRESPONDA]

ADJUDICACIÓN SIMPLIFICADA N° [CONSIGNAR NOMENCLATURA DEL PROCEDIMIENTO]

Presente.-

Mediante el presente el suscrito, postor y/o Representante Legal de [CONSIGNAR EN CASO DE SER PERSONA JURÍDICA], declaro bajo juramento que gozo del beneficio de la exoneración del IGV previsto en la Ley N° 27037, Ley de Promoción de la Inversión en la Amazonía, dado que cumplo con las condiciones siguientes:

- 1.- Que el domicilio fiscal de la empresa³⁴ se encuentra ubicada en la Amazonía y coincide con el lugar establecido como sede central (donde tiene su administración y lleva su contabilidad);
- 2.- Que la empresa se encuentra inscrita en las Oficinas Registrales de la Amazonía (exigible en caso de personas jurídicas);
- 3.- Que, al menos el setenta por ciento (70%) de los activos fijos de la empresa se encuentran en la Amazonía; y
- 4.- Que la empresa no presta servicios fuera de la Amazonía.

[CONSIGNAR CIUDAD Y FECHA]

.....
Firma, Nombres y Apellidos del postor o Representante legal, según corresponda

Importante

Cuando se trate de consorcios, esta declaración jurada será presentada por cada uno de los integrantes del consorcio, salvo que se trate de consorcios con contabilidad independiente, en cuyo caso debe ser suscrita por el representante común, debiendo indicar su condición de consorcio con contabilidad independiente y el número de RUC del consorcio.

³⁴ En el artículo 1 del "Reglamento de las Disposiciones Tributarias contenidas en la Ley de Promoción de la Inversión en la Amazonía" se define como "empresa" a las "Personas naturales, sociedades conyugales, sucesiones indivisas y personas consideradas jurídicas por la Ley del Impuesto a la Renta, generadoras de rentas de tercera categoría, ubicadas en la Amazonía. Las sociedades conyugales son aquellas que ejerzan la opción prevista en el Artículo 16 de la Ley del Impuesto a la Renta."

ANEXO N° 8

EXPERIENCIA DEL POSTOR EN LA ESPECIALIDAD

Señores
[CONSIGNAR ÓRGANO ENCARGADO DE LAS CONTRATACIONES O COMITÉ DE SELECCIÓN, SEGÚN CORRESPONDA]
ADJUDICACIÓN SIMPLIFICADA N° [CONSIGNAR NOMENCLATURA DEL PROCEDIMIENTO]
Presente.-

Mediante el presente, el suscrito detalla la siguiente EXPERIENCIA EN LA ESPECIALIDAD:

Nº	CLIENTE	OBJETO DEL CONTRATO	Nº CONTRATO / O/S / COMPROBANTE DE PAGO	FECHA DEL CONTRATO O CP ³⁵	FECHA DE LA CONFORMIDAD DE SER EL CASO ³⁶	EXPERIENCIA PROVENIENTE ³⁷ DE:	MONEDA	IMPORTE ³⁸	TIPO DE CAMBIO VENTA ³⁹	MONTO FACTURADO ACUMULADO ⁴⁰
1										
2										
3										
4										

³⁵ Se refiere a la fecha de suscripción del contrato, de la emisión de la Orden de Servicios o de cancelación del comprobante de pago, según corresponda.

³⁶ Únicamente, cuando la fecha del perfeccionamiento del contrato, sea previa a los diez (10) años anteriores a la fecha de presentación de ofertas, caso en el cual el postor debe acreditar que la conformidad se emitió dentro de dicho período.

³⁷ Si el titular de la experiencia no es el postor, consignar si dicha experiencia corresponde a la matriz en caso que el postor sea sucursal, o fue transmitida por reorganización societaria, debiendo acompañar la documentación sustentatoria correspondiente. Al respecto, según la Opinión N° 216-2017/DTN “Considerando que la sociedad matriz y la sucursal constituyen la misma persona jurídica, la sucursal puede acreditar como suya la experiencia de su matriz”. Del mismo modo, según lo previsto en la Opinión N° 010-2013/DTN, “... en una operación de reorganización societaria que comprende tanto una fusión como una escisión, la sociedad resultante podrá acreditar como suya la experiencia de la sociedad incorporada o absorbida, que se extingue producto de la fusión; asimismo, si en virtud de la escisión se transfiere un bloque patrimonial consistente en una línea de negocio completa, la sociedad resultante podrá acreditar como suya la experiencia de la sociedad escindida, correspondiente a la línea de negocio transmitida. De esta manera, la sociedad resultante podrá emplear la experiencia transmitida, como consecuencia de la reorganización societaria antes descrita, en los futuros procesos de selección en los que participe”.

³⁸ Se refiere al monto del contrato ejecutado incluido adicionales y reducciones, de ser el caso.

³⁹ El tipo de cambio venta debe corresponder al publicado por la SBS correspondiente a la fecha de suscripción del contrato, de la emisión de la Orden de Servicios o de cancelación del comprobante de pago, según corresponda.

⁴⁰ Consignar en la moneda establecida en las bases.

Nº	CLIENTE	OBJETO DEL CONTRATO	Nº CONTRATO / O/S / COMPROBANTE DE PAGO	FECHA DEL CONTRATO O CP ³⁵	FECHA DE LA CONFORMIDAD DE SER EL CASO ³⁶	EXPERIENCIA PROVENIENTE ³⁷ DE:	MONEDA	IMPORTE ³⁸	TIPO DE CAMBIO VENTA ³⁹	MONTO FACTURADO ACUMULADO ⁴⁰
5										
6										
7										
8										
9										
10										
...										
20										
TOTAL										

[CONSIGNAR CIUDAD Y FECHA]

.....
Firma, Nombres y Apellidos del postor o
Representante legal o común, según corresponda

ANEXO N° 9

DECLARACIÓN JURADA (NUMERAL 49.4 DEL ARTÍCULO 49 DEL REGLAMENTO)

Señores

[CONSIGNAR ÓRGANO ENCARGADO DE LAS CONTRATACIONES O COMITÉ DE SELECCIÓN, SEGÚN CORRESPONDA]

ADJUDICACIÓN SIMPLIFICADA N° [CONSIGNAR NOMENCLATURA DEL PROCEDIMIENTO]

Presente.-

Mediante el presente el suscrito, postor y/o Representante Legal de [CONSIGNAR EN CASO DE SER PERSONA JURÍDICA], declaro que la experiencia que acredito de la empresa [CONSIGNAR LA DENOMINACIÓN DE LA PERSONA JURÍDICA] como consecuencia de una reorganización societaria, no se encuentra en el supuesto establecido en el numeral 49.4 del artículo 49 del Reglamento.

[CONSIGNAR CIUDAD Y FECHA]

.....
**Firma, Nombres y Apellidos del postor o
Representante legal, según corresponda**

Importante

A efectos de cautelar la veracidad de esta declaración, el postor puede verificar la información de la Relación de Proveedores Sancionados por el Tribunal de Contrataciones del Estado con Sanción Vigente en <http://portal.osce.gob.pe/rmp/content/relación-de-proveedores-sancionados>.

También le asiste dicha facultad al órgano encargado de las contrataciones o al órgano de la Entidad al que se le haya asignado la función de verificación de la oferta presentada por el postor ganador de la buena pro.

Importante para la Entidad

En el caso de contratación de servicios consultoría de obra que se presten fuera de la provincia de Lima y Callao, cuyo valor referencial no supere los doscientos mil Soles (S/ 200,000.00) o en procedimientos de selección según relación de ítems cuando algún ítem no supere dicho monto, se debe considerar el siguiente anexo:

Esta nota deberá ser eliminada una vez culminada la elaboración de las bases.

ANEXO N° 10

SOLICITUD DE BONIFICACIÓN DEL DIEZ POR CIENTO (10%) POR SERVICIOS PRESTADOS FUERA DE LA PROVINCIA DE LIMA Y CALLAO (DE SER EL CASO, SOLO PRESENTAR ESTA SOLICITUD EN EL ÍTEM [INCLUIR EN CASO CORRESPONDA, EN PROCEDIMIENTOS POR RELACIÓN DE ÍTEMS, CONSIGNANDO EL N° DEL ÍTEM O ÍTEMS CUYO VALOR REFERENCIAL NO SUPERA LOS DOSCIENTOS MIL SOLES (S/ 200,000.00)])

Señores

[CONSIGNAR ÓRGANO ENCARGADO DE LAS CONTRATACIONES O COMITÉ DE SELECCIÓN, SEGÚN CORRESPONDA]

ADJUDICACIÓN SIMPLIFICADA N° [CONSIGNAR NOMENCLATURA DEL PROCEDIMIENTO]

Presente.-

Mediante el presente el suscrito, postor y/o Representante Legal de [CONSIGNAR EN CASO DE SER PERSONA JURÍDICA], solicito la asignación de la bonificación del diez por ciento (10%) sobre el puntaje total en [EN EL CASO DE PROCEDIMIENTOS DE SELECCIÓN SEGÚN RELACIÓN DE ÍTEMS, CONSIGNAR EL ÍTEM O ÍTEMS, SEGÚN CORRESPONDA, EN LOS QUE SE SOLICITA LA BONIFICACIÓN] debido a que el domicilio de mi representada se encuentra ubicado en la provincia o provincia colindante donde se ejecuta la prestación.

[CONSIGNAR CIUDAD Y FECHA]

.....
Firma, Nombres y Apellidos del postor o Representante legal, según corresponda

Importante

- *Para asignar la bonificación, el órgano encargado de las contrataciones o el comité de selección, según corresponda, verifica el domicilio consignado por el postor en el Registro Nacional de Proveedores (RNP).*
- *Para que el postor pueda acceder a la bonificación, debe cumplir con las condiciones establecidas en el literal f) del artículo 50 del Reglamento.*

Importante

Cuando se trate de consorcios, la declaración jurada es la siguiente:

ANEXO N° 10

SOLICITUD DE BONIFICACIÓN DEL DIEZ POR CIENTO (10%) POR SERVICIOS PRESTADOS FUERA DE LA PROVINCIA DE LIMA Y CALLAO (DE SER EL CASO, SOLO PRESENTAR ESTA SOLICITUD EN EL ÍTEM [INCLUIR EN CASO CORRESPONDA, EN PROCEDIMIENTOS POR RELACIÓN DE ÍTEMS, CONSIGNANDO EL N° DEL ÍTEM O ÍTEMS CUYO VALOR REFERENCIAL NO SUPERA LOS DOSCIENTOS MIL SOLES (S/ 200,000.00)])

Señores

[CONSIGNAR ÓRGANO ENCARGADO DE LAS CONTRATACIONES O COMITÉ DE SELECCIÓN, SEGÚN CORRESPONDA]

ADJUDICACIÓN SIMPLIFICADA N° [CONSIGNAR NOMENCLATURA DEL PROCEDIMIENTO]

Presente.-

Mediante el presente el que se suscribe, [.....], representante común del consorcio [CONSIGNAR EL NOMBRE DEL CONSORCIO], solicito la asignación de la bonificación del diez por ciento (10%) sobre el puntaje total en [CONSIGNAR EL ÍTEM O ÍTEMS, SEGÚN CORRESPONDA, EN LOS QUE SE SOLICITA LA BONIFICACIÓN] debido a que los domicilios de todos los integrantes del consorcio se encuentran ubicados en la provincia o provincias colindantes donde se ejecuta la prestación.

[CONSIGNAR CIUDAD Y FECHA]

.....
**Firma, Nombres y Apellidos del representante
común del consorcio**

Importante

- *Para asignar la bonificación, el órgano encargado de las contrataciones o el comité de selección, según corresponda, verifica el domicilio consignado de los integrantes del consorcio, en el Registro Nacional de Proveedores (RNP).*
- *Para que un consorcio pueda acceder a la bonificación, cada uno de sus integrantes debe cumplir con las condiciones establecidas en el literal f) del artículo 50 del Reglamento.*

ANEXO N° 11

SOLICITUD DE BONIFICACIÓN DEL CINCO POR CIENTO (5%) POR TENER LA CONDICIÓN DE MICRO Y PEQUEÑA EMPRESA

Señores

[CONSIGNAR ÓRGANO ENCARGADO DE LAS CONTRATACIONES O COMITÉ DE SELECCIÓN, SEGÚN CORRESPONDA]

ADJUDICACIÓN SIMPLIFICADA N° [CONSIGNAR NOMENCLATURA DEL PROCEDIMIENTO]

Presente.-

Mediante el presente el suscrito, postor y/o Representante legal de [CONSIGNAR EN CASO DE SER PERSONA JURÍDICA], solicito la asignación de la bonificación del cinco por ciento (5%) sobre el puntaje total obtenido, debido a que mi representada cuenta con la condición de micro y pequeña empresa.

[CONSIGNAR CIUDAD Y FECHA]

.....
**Firma, Nombres y Apellidos del postor o
Representante legal o común, según corresponda**

Importante

- *Para asignar la bonificación, el órgano encargado de las contrataciones o comité de selección, según corresponda, verifica la página web del Ministerio de Trabajo y Promoción del Empleo en la sección consulta de empresas acreditadas en el REMYPE en el link <http://www2.trabajo.gob.pe/servicios-en-linea-2-2/>.*
- *Para que un consorcio pueda acceder a la bonificación, cada uno de sus integrantes debe cumplir con la condición de micro y pequeña empresa.*

ANEXO N° 12

**AUTORIZACIÓN DE NOTIFICACIÓN DE LA DECISIÓN DE LA ENTIDAD SOBRE LA
SOLICITUD DE AMPLIACIÓN DE PLAZO MEDIANTE MEDIOS ELECTRÓNICOS DE
COMUNICACIÓN**

(DOCUMENTO A PRESENTAR EN EL PERFECCIONAMIENTO DEL CONTRATO)

Señores

**[CONSIGNAR ÓRGANO ENCARGADO DE LAS CONTRATACIONES O COMITÉ DE SELECCIÓN,
SEGÚN CORRESPONDA]**

ADJUDICACIÓN SIMPLIFICADA N° [CONSIGNAR NOMENCLATURA DEL PROCEDIMIENTO]

Presente.-

El que se suscribe, [.....], postor adjudicado y/o Representante Legal de [CONSIGNAR EN CASO DE SER PERSONA JURÍDICA], identificado con [CONSIGNAR TIPO DE DOCUMENTO DE IDENTIDAD] N° [CONSIGNAR NÚMERO DE DOCUMENTO DE IDENTIDAD], autorizo que durante la ejecución del contrato se me notifique al correo electrónico [INDICAR EL CORREO ELECTRÓNICO] lo siguiente:

✓ Notificación de la decisión de la Entidad respecto a la solicitud de ampliación de plazo.

[CONSIGNAR CIUDAD Y FECHA]

.....
**Firma, Nombres y Apellidos del postor o
Representante legal o común, según
corresponda**

Importante

La notificación de la decisión de la Entidad respecto a la solicitud de ampliación de plazo se efectúa por medios electrónicos de comunicación, siempre que se cuente con la autorización correspondiente y sea posible obtener un acuse de recibo a través del mecanismo utilizado.