

# **BASES ESTÁNDAR DE ADJUDICACIÓN SIMPLIFICADA PARA LA CONTRATACIÓN DE LA EJECUCIÓN DE OBRAS**

*Aprobado mediante Directiva N°001-2019-OSCE/CD*



**SUB DIRECCIÓN DE NORMATIVIDAD – DIRECCIÓN TÉCNICO NORMATIVA**  
**ORGANISMO SUPERVISOR DE LAS CONTRATACIONES DEL ESTADO - OSCE**

**SIMBOLOGÍA UTILIZADA:**

N°	Símbolo	Descripción
1	[ABC] / [.....]	La información solicitada dentro de los corchetes sombreados debe ser completada por la Entidad durante la elaboración de las bases.
2	[ABC] / [.....]	Es una indicación, o información que deberá ser completada por la Entidad con posterioridad al otorgamiento de la buena pro para el caso específico de la elaboración de la PROFORMA DEL CONTRATO; o por los proveedores, en el caso de los ANEXOS de la oferta.
3	<div>Importante</div> <ul style="list-style-type: none"> <li>• Abc</li> </ul>	Se refiere a consideraciones importantes a tener en cuenta por el órgano encargado de las contrataciones o comité de selección, según corresponda, y por los proveedores.
4	<div>Advertencia</div> <ul style="list-style-type: none"> <li>• Abc</li> </ul>	Se refiere a advertencias a tener en cuenta por el órgano encargado de las contrataciones o comité de selección, según corresponda, y por los proveedores.
5	<div>Importante para la Entidad</div> <ul style="list-style-type: none"> <li>• Xyz</li> </ul>	Se refiere a consideraciones importantes a tener en cuenta por el órgano encargado de las contrataciones o comité de selección, según corresponda, y deben ser eliminadas una vez culminada la elaboración de las bases.

**CARACTERÍSTICAS DEL DOCUMENTO:**

Las bases estándar deben ser elaboradas en formato WORD, y deben tener las siguientes características:

N°	Características	Parámetros
1	Márgenes	Superior : 2.5 cm      Inferior: 2.5 cm Izquierda: 2.5 cm      Derecha: 2.5 cm
2	Fuente	Arial
3	Estilo de Fuente	Normal: Para el contenido en general Cursiva: Para el encabezado y pie de página Para las Consideraciones importantes (Ítem 3 del cuadro anterior)
4	Color de Fuente	Automático: Para el contenido en general Azul : Para las Consideraciones importantes (Ítem 3 del cuadro anterior)
5	Tamaño de Letra	16 : Para las dos primeras hojas de las Secciones General y Específica 11 : Para el nombre de los Capítulos. 10 : Para el cuerpo del documento en general 9 : Para el encabezado y pie de página Para el contenido de los cuadros, pudiendo variar, según la necesidad 8 : Para las Notas al pie
6	Alineación	Justificada: Para el contenido en general y notas al pie. Centrada : Para la primera página, los títulos de las Secciones y nombres de los Capítulos)
7	Interlineado	Sencillo
8	Espaciado	Anterior : 0 Posterior : 0
9	Subrayado	Para los nombres de las Secciones y para resaltar o hacer hincapié en algún concepto

**INSTRUCCIONES DE USO:**

- Una vez registrada la información solicitada dentro de los corchetes sombreados en gris, el texto deberá quedar en letra tamaño 10, con estilo normal, sin formato de negrita y sin sombread.
- La nota **IMPORTANTE** no puede ser modificada ni eliminada en la Sección General. En el caso de la Sección Específica debe seguirse la instrucción que se indica en dicha nota.

Elaboradas en enero de 2019

Modificadas en marzo 2019, junio 2019, diciembre 2019, julio 2020, julio y diciembre de 2021, setiembre y octubre 2022

## **BASES INTEGRADAS**



## **BASES ESTÁNDAR DE ADJUDICACIÓN SIMPLIFICADA PARA LA CONTRATACIÓN DE LA EJECUCIÓN DE OBRAS<sup>1</sup>**

### **ADJUDICACIÓN SIMPLIFICADA N° 006-2023-MDS-CS - PRIMERA CONVOCATORIA**

### **CONTRATACIÓN DE LA EJECUCIÓN DE LA OBRA**

**“CREACION DEL SERVICIO DE PRACTICA DEPORTIVA Y/O RECREATIVA EN EL CENTRO POBLADO MARCABAL GRANDE DISTRITO DE SARTIMBAMBA- PROVINCIA DE SANCHEZ CARRION - DEPARTAMENTO DE LA LIBERTAD” CON CODIGO UNICO DE INVERSIONES N° 2606493”**

<sup>1</sup> Estas bases se utilizarán para la contratación de la ejecución de obras. Para tal efecto, se deberá tener en cuenta la siguiente definición:

**Obra:** Construcción, reconstrucción, rehabilitación, remodelación, mejoramiento, demolición, renovación, ampliación y habilitación de bienes inmuebles, tales como edificaciones, estructuras, excavaciones, perforaciones, carreteras, puentes, entre otros, que requieren dirección técnica, expediente técnico, mano de obra, materiales y/o equipos.

## DEBER DE COLABORACIÓN

La Entidad y todo proveedor que se someta a las presentes Bases, sea como participante, postor y/o contratista, deben conducir su actuación conforme a los principios previstos en la Ley de Contrataciones del Estado.

En este contexto, se encuentran obligados a prestar su colaboración al OSCE y a la Secretaría Técnica de la Comisión de Defensa de la Libre Competencia del INDECOPI, en todo momento según corresponda a sus competencias, a fin de comunicar presuntos casos de fraude, colusión y corrupción por parte de los funcionarios y servidores de la Entidad, así como los proveedores y demás actores que participan en el proceso de contratación.

De igual forma, deben poner en conocimiento del OSCE y a la Secretaría Técnica de la Comisión de Defensa de la Libre Competencia del INDECOPI los indicios de conductas anticompetitivas que se presenten durante el proceso de contratación, en los términos del Decreto Legislativo N° 1034, "Ley de Represión de Conductas Anticompetitivas", o norma que la sustituya, así como las demás normas de la materia.

La Entidad y todo proveedor que se someta a las presentes Bases, sea como participante, postor y/o contratista del proceso de contratación deben permitir al OSCE o a la Secretaría Técnica de la Comisión de Defensa de la Libre Competencia del INDECOPI el acceso a la información referida a las contrataciones del Estado que sea requerida, prestar testimonio o absolución de posiciones que se requieran, entre otras formas de colaboración.

## **SECCIÓN GENERAL**

### **DISPOSICIONES COMUNES DEL PROCEDIMIENTO DE SELECCIÓN**

(ESTA SECCIÓN NO DEBE SER MODIFICADA EN NINGÚN EXTREMO, BAJO SANCIÓN DE NULIDAD)

## CAPÍTULO I ETAPAS DEL PROCEDIMIENTO DE SELECCIÓN

### 1.1. REFERENCIAS

Cuando en el presente documento se mencione la palabra Ley, se entiende que se está haciendo referencia a la Ley N° 30225, Ley de Contrataciones del Estado, y cuando se mencione la palabra Reglamento, se entiende que se está haciendo referencia al Reglamento de la Ley de Contrataciones del Estado aprobado por Decreto Supremo N° 344-2018-EF.

Las referidas normas incluyen sus respectivas modificaciones, de ser el caso.

### 1.2. CONVOCATORIA

Se realiza a través de su publicación en el SEACE de conformidad con lo señalado en el artículo 54 del Reglamento, en la fecha señalada en el calendario del procedimiento de selección, debiendo adjuntar las bases.

### 1.3. REGISTRO DE PARTICIPANTES

El registro de participantes se realiza conforme al artículo 55 del Reglamento. En el caso de un consorcio, basta que se registre uno (1) de sus integrantes.

#### Importante

- *Para registrarse como participante en un procedimiento de selección convocado por las Entidades del Estado Peruano, es necesario que los proveedores cuenten con inscripción vigente y estar habilitados ante el Registro Nacional de Proveedores (RNP) que administra el Organismo Supervisor de las Contrataciones del Estado (OSCE). Para obtener mayor información, se puede ingresar a la siguiente dirección electrónica: [www.rnp.gob.pe](http://www.rnp.gob.pe).*
- *Los proveedores que deseen registrar su participación deben ingresar al SEACE utilizando su Certificado SEACE (usuario y contraseña). Asimismo, deben observar las instrucciones señaladas en el documento de orientación "Guía para el registro de participantes electrónico" publicado en <https://www2.seace.gob.pe/>.*
- *En caso los proveedores no cuenten con inscripción vigente en el RNP y/o se encuentren inhabilitados o suspendidos para ser participantes, postores y/o contratistas, el SEACE restringirá su registro, quedando a potestad de estos intentar nuevamente registrar su participación en el procedimiento de selección en cualquier otro momento, dentro del plazo establecido para dicha etapa, siempre que haya obtenido la vigencia de su inscripción o quedado sin efecto la sanción que le impuso el Tribunal de Contrataciones del Estado.*

### 1.4. FORMULACIÓN DE CONSULTAS Y OBSERVACIONES A LAS BASES

La formulación de consultas y observaciones a las bases se efectúa de conformidad con lo establecido en los numerales 72.1 y 72.2 del artículo 72 del Reglamento, así como el literal a) del artículo 89 del Reglamento.

#### Importante

*No pueden formularse consultas ni observaciones respecto del contenido de una ficha de homologación aprobada. Las consultas y observaciones que se formulen sobre el particular, se tienen como no presentadas.*

### 1.5. ABSOLUCIÓN DE CONSULTAS, OBSERVACIONES E INTEGRACIÓN DE BASES

La absolución de consultas, observaciones e integración de las bases se realizan conforme a las disposiciones previstas en el numeral 72.4 y el literal a) del artículo 89 del Reglamento.

#### Importante

- *No se absolverán consultas y observaciones a las bases que se presenten en forma física.*
- *Cuando exista divergencia entre lo indicado en el pliego de absolución de consultas y observaciones y la integración de bases, prevalece lo absuelto en el referido pliego; sin perjuicio, del deslinde de responsabilidades correspondiente.*

### 1.6. FORMA DE PRESENTACIÓN DE OFERTAS

Las ofertas se presentan conforme lo establecido en el artículo 59 y en el artículo 90 del Reglamento.

Las declaraciones juradas, formatos o formularios previstos en las bases que conforman la oferta deben estar debidamente firmados por el postor (firma manuscrita o digital, según la Ley N° 27269, Ley de Firmas y Certificados Digitales<sup>2</sup>). Los demás documentos deben ser visados por el postor. En el caso de persona jurídica, por su representante legal, apoderado o mandatario designado para dicho fin y, en el caso de persona natural, por este o su apoderado. No se acepta el pegado de la imagen de una firma o visto. Las ofertas se presentan foliadas.

#### Importante

- *Los formularios electrónicos que se encuentran en el SEACE y que los proveedores deben llenar para presentar sus ofertas, tienen carácter de declaración jurada.*
- *En caso la información contenida en los documentos escaneados que conforman la oferta no coincida con lo declarado a través del SEACE, prevalece la información declarada en los documentos escaneados.*
- *No se tomarán en cuenta las ofertas que se presenten en físico a la Entidad.*

### 1.7. PRESENTACIÓN Y APERTURA DE OFERTAS

El participante presentará su oferta de manera electrónica a través del SEACE, desde las 00:01 horas hasta las 23:59 horas del día establecido para el efecto en el cronograma del procedimiento; adjuntando el archivo digitalizado que contenga los documentos que conforman la oferta de acuerdo a lo requerido en las bases.

El participante debe verificar antes de su envío, bajo su responsabilidad, que el archivo pueda ser descargado y su contenido sea legible.

#### Importante

*Los integrantes de un consorcio no pueden presentar ofertas individuales ni conformar más de un consorcio en un procedimiento de selección, o en un determinado ítem cuando se trate de procedimientos de selección según relación de ítems.*

En la apertura electrónica de la oferta, el órgano encargado de las contrataciones o comité de selección, según corresponda, verifica la presentación de lo exigido en la sección específica de

<sup>2</sup> Para mayor información sobre la normativa de firmas y certificados digitales ingresar a: <https://www.indecopi.gob.pe/web/firmas-digitales/firmar-y-certificados-digitales>

las bases de conformidad con el numeral 73.2 del artículo 73 del Reglamento. De no cumplir con lo requerido, la oferta se considera no admitida.

Asimismo, el órgano encargado de las contrataciones o comité de selección, según corresponda, declara no admitidas las ofertas que se encuentran por debajo del noventa por ciento (90%) del valor referencial o que excedan en más del diez por ciento (10%) del valor referencial.

### 1.8. EVALUACIÓN DE LAS OFERTAS

La evaluación consiste en la aplicación de los factores de evaluación previstos en el Capítulo IV de la sección específica de las bases a las ofertas admitidas, con el objeto de determinar la oferta con el mejor puntaje y el orden de prelación de las ofertas.

Para determinar la oferta con el mejor puntaje, se toma en cuenta lo indicado en el numeral 74.2 del artículo 74 del Reglamento.

En el supuesto de que dos (2) o más ofertas empaten, la determinación del orden de prelación de las ofertas empatadas se efectúa siguiendo estrictamente el orden establecido en el numeral 91.1 del artículo 91 del Reglamento.

El desempate mediante sorteo se realiza de manera electrónica a través del SEACE.

#### Importante

*En el caso de contratación de obras que se ejecuten fuera de la provincia de Lima y Callao, cuyo valor referencial no supere los novecientos mil Soles (S/ 900,000.00), a solicitud del postor se asigna una bonificación equivalente al diez por ciento (10%) sobre el puntaje total obtenido por los postores con domicilio en la provincia donde se ejecuta la obra, o en las provincias colindantes, sean o no pertenecientes al mismo departamento o región. El domicilio es el consignado en la constancia de inscripción ante el RNP<sup>3</sup>. Lo mismo aplica en el caso de procedimientos de selección por relación de ítems, cuando algún ítem no supera el monto señalado anteriormente.*

### 1.9. CALIFICACIÓN DE OFERTAS

Luego de culminada la evaluación, el órgano encargado de las contrataciones o comité de selección, según corresponda califica a los postores que obtuvieron el primer, segundo, tercer y cuarto lugar, según el orden de prelación, verificando que cumplan con los requisitos de calificación detallados en el numeral 3.2 del Capítulo III de la sección específica de las bases. La oferta del postor que no cumpla con los requisitos de calificación es descalificada.

Si alguno de los cuatro (4) postores no cumple con los requisitos de calificación, se aplica lo establecido en los numerales 75.2 y 75.3 del artículo 75 del Reglamento.

### 1.10. SUBSANACIÓN DE LAS OFERTAS

La subsanación de las ofertas se sujeta a lo establecido en el artículo 60 del Reglamento. La corrección aritmética a la que hace referencia el numeral 60.4 de dicho artículo procede para la ejecución de obras a suma alzada.

El plazo que se otorgue para la subsanación no puede ser inferior a un (1) día hábil.

La solicitud de subsanación se realiza de manera electrónica a través del SEACE y será remitida al correo electrónico consignado por el postor al momento de realizar su inscripción en el RNP, siendo su responsabilidad el permanente seguimiento de las notificaciones a dicho

<sup>3</sup> La constancia de inscripción electrónica se visualizará en el portal web del Registro Nacional de Proveedores: [www.rnp.gob.pe](http://www.rnp.gob.pe)



correo. La notificación de la solicitud se entiende efectuada el día de su envío al correo electrónico.

La presentación de las subsanaciones se realiza a través del SEACE. No se tomará en cuenta la subsanación que se presente en físico a la Entidad.

#### **1.11. RECHAZO DE LAS OFERTAS**

Previo al otorgamiento de la buena pro, el comité de selección revisa las ofertas económicas que cumplen los requisitos de calificación, de conformidad con lo establecido para el rechazo de ofertas, previsto en el artículo 68 del Reglamento, de ser el caso.

De rechazarse alguna de las ofertas calificadas, el órgano encargado de las contrataciones o comité de selección, según corresponda, revisa el cumplimiento de los requisitos de calificación de los postores que siguen en el orden de prelación, en caso las hubiere.

#### **1.12. OTORGAMIENTO DE LA BUENA PRO**

Definida la oferta ganadora, el órgano encargado de las contrataciones o comité de selección, según corresponda, otorga la buena pro, mediante su publicación en el SEACE, incluyendo el cuadro comparativo y las actas debidamente motivadas de los resultados de la admisión, no admisión, evaluación, calificación, descalificación, rechazo y el otorgamiento de la buena pro.

#### **1.13. CONSENTIMIENTO DE LA BUENA PRO**

Cuando se hayan presentado dos (2) o más ofertas, el consentimiento de la buena pro se produce a los cinco (5) días hábiles siguientes de la notificación de su otorgamiento, sin que los postores hayan ejercido el derecho de interponer el recurso de apelación.

En caso que se haya presentado una sola oferta, el consentimiento de la buena pro se produce el mismo día de la notificación de su otorgamiento.

El consentimiento del otorgamiento de la buena pro se publica en el SEACE al día hábil siguiente de producido.

##### **Importante**

*Una vez consentido el otorgamiento de la buena pro, el órgano encargado de las contrataciones o el órgano de la Entidad al que se haya asignado tal función realiza la verificación de la oferta presentada por el postor ganador de la buena pro conforme lo establecido en el numeral 64.6 del artículo 64 del Reglamento.*

## CAPÍTULO II SOLUCIÓN DE CONTROVERSIAS DURANTE EL PROCEDIMIENTO DE SELECCIÓN

### 2.1. RECURSO DE APELACIÓN

A través del recurso de apelación se pueden impugnar los actos dictados durante el desarrollo del procedimiento de selección hasta antes del perfeccionamiento del contrato.

El recurso de apelación se presenta ante la Entidad convocante, y es conocido y resuelto por su Titular, cuando el valor referencial sea igual o menor a cincuenta (50) UIT. Cuando el valor referencial sea mayor a dicho monto, el recurso de apelación se presenta ante y es resuelto por el Tribunal de Contrataciones del Estado.

En los procedimientos de selección según relación de ítems, el valor referencial total del procedimiento determina ante quién se presenta el recurso de apelación.

Los actos que declaren la nulidad de oficio, la cancelación del procedimiento de selección y otros actos emitidos por el Titular de la Entidad que afecten la continuidad de este, se impugnan ante el Tribunal de Contrataciones del Estado.

#### Importante

- *Una vez otorgada la buena pro, el órgano encargado de las contrataciones o comité de selección, según corresponda, está en la obligación de permitir el acceso de los participantes y postores al expediente de contratación, salvo la información calificada como secreta, confidencial o reservada por la normativa de la materia, a más tardar dentro del día siguiente de haberse solicitado por escrito.*

*Luego de otorgada la buena pro no se da a conocer las ofertas cuyos requisitos de calificación no fueron analizados y revisados por el órgano encargado de las contrataciones o comité de selección, según corresponda.*

- *A efectos de recoger la información de su interés, los postores pueden valerse de distintos medios, tales como: (i) la lectura y/o toma de apuntes, (ii) la captura y almacenamiento de imágenes, e incluso (iii) pueden solicitar copia de la documentación obrante en el expediente, siendo que, en este último caso, la Entidad deberá entregar dicha documentación en el menor tiempo posible, previo pago por tal concepto.*
- *El recurso de apelación se presenta ante la Mesa de Partes del Tribunal o ante las oficinas desconcentradas del OSCE o en la Unidad de Trámite Documentario de la Entidad, según corresponda.*

### 2.2. PLAZOS DE INTERPOSICIÓN DEL RECURSO DE APELACIÓN

La apelación contra el otorgamiento de la buena pro o contra los actos dictados con anterioridad a ella se interpone dentro de los cinco (5) días hábiles siguientes de haberse notificado el otorgamiento de la buena pro.

La apelación contra los actos dictados con posterioridad al otorgamiento de la buena pro, contra la declaración de nulidad, cancelación y declaratoria de desierto del procedimiento, se interpone dentro de los cinco (5) días hábiles siguientes de haberse tomado conocimiento del acto que se desea impugnar.

### CAPÍTULO III DEL CONTRATO

#### 3.1. PERFECCIONAMIENTO DEL CONTRATO

Los plazos y el procedimiento para perfeccionar el contrato se realiza conforme a lo indicado en el artículo 141 del Reglamento.

Para perfeccionar el contrato, el postor ganador de la buena pro debe presentar los documentos señalados en los artículos 139 y 175 del Reglamento, así como los previstos en la sección específica de las bases.

#### 3.2. GARANTÍAS

Las garantías que deben otorgar los postores y/o contratistas, según corresponda, son las de fiel cumplimiento del contrato y por los adelantos.

##### 3.2.1. GARANTÍA DE FIEL CUMPLIMIENTO

Como requisito indispensable para perfeccionar el contrato, el postor ganador debe entregar a la Entidad la garantía de fiel cumplimiento del mismo por una suma equivalente al diez por ciento (10%) del monto del contrato original. Esta se mantiene vigente hasta el consentimiento de la liquidación final.

##### Importante

*En los contratos de ejecución de obras que celebren las Entidades con las micro y pequeñas empresas, estas últimas pueden otorgar como garantía de fiel cumplimiento el diez por ciento (10%) del monto del contrato original, porcentaje que es retenido por la Entidad durante la primera mitad del número total de pagos a realizarse, de forma prorrateada en cada pago, con cargo a ser devuelto a la finalización del mismo, conforme lo establece el artículo 149 del Reglamento, siempre que:*

- a) El procedimiento de selección original del cual derive el contrato a suscribirse sea una Adjudicación Simplificada.*
- b) El plazo de ejecución de la obra sea igual o mayor a sesenta (60) días calendario; y,*
- c) El pago a favor del contratista considere, al menos, dos (2) valorizaciones periódicas, en función del avance de obra.*

##### 3.2.2. GARANTÍA DE FIEL CUMPLIMIENTO POR PRESTACIONES ACCESORIAS

En las contrataciones que conllevan la ejecución de prestaciones accesorias, tales como mantenimiento, reparación o actividades afines, se otorga una garantía adicional por una suma equivalente al diez por ciento (10%) del monto del contrato de la prestación accesorio, la misma que debe ser renovada periódicamente hasta el cumplimiento total de las obligaciones garantizadas.

##### 3.2.3. GARANTÍA POR ADELANTO

En caso se haya previsto en la sección específica de las bases la entrega de adelantos, el contratista debe presentar una garantía emitida por idéntico monto conforme a lo estipulado en el artículo 153 del Reglamento.

#### 3.3. REQUISITOS DE LAS GARANTÍAS

Las garantías que se presenten deben ser incondicionales, solidarias, irrevocables y de

realización automática en el país, al solo requerimiento de la Entidad. Asimismo, deben ser emitidas por empresas que se encuentren bajo la supervisión directa de la Superintendencia de Banca, Seguros y Administradoras Privadas de Fondos de Pensiones, y que cuenten con clasificación de riesgo B o superior. Asimismo, deben estar autorizadas para emitir garantías; o estar consideradas en la última lista de bancos extranjeros de primera categoría que periódicamente publica el Banco Central de Reserva del Perú.

#### **Importante**

*Corresponde a la Entidad verificar que las garantías presentadas por el postor ganador de la buena pro y/o contratista cumplan con los requisitos y condiciones necesarios para su aceptación y eventual ejecución; sin perjuicio de la determinación de las responsabilidades funcionales que correspondan.*

#### **Advertencia**

*Los funcionarios de las Entidades no deben aceptar garantías emitidas bajo condiciones distintas a las establecidas en el presente numeral, debiendo tener en cuenta lo siguiente:*

- 1. La clasificadora de riesgo que asigna la clasificación a la empresa que emite la garantía debe encontrarse listada en el portal web de la SBS (<http://www.sbs.gob.pe/sistema-financiero/clasificadoras-de-riesgo>).*
- 2. Se debe identificar en la página web de la clasificadora de riesgo respectiva, cuál es la clasificación vigente de la empresa que emite la garantía, considerando la vigencia a la fecha de emisión de la garantía.*
- 3. Para fines de lo establecido en el artículo 148 del Reglamento, la clasificación de riesgo B, incluye las clasificaciones B+ y B.*
- 4. Si la empresa que otorga la garantía cuenta con más de una clasificación de riesgo emitida por distintas empresas listadas en el portal web de la SBS, bastará que en una de ellas cumpla con la clasificación mínima establecida en el Reglamento.*

*En caso exista alguna duda sobre la clasificación de riesgo asignada a la empresa emisora de la garantía, se deberá consultar a la clasificadora de riesgos respectiva.*

*De otro lado, además de cumplir con el requisito referido a la clasificación de riesgo, a efectos de verificar si la empresa emisora se encuentra autorizada por la SBS para emitir garantías, debe revisarse el portal web de dicha Entidad (<http://www.sbs.gob.pe/sistema-financiero/relacion-de-empresas-que-se-encuentran-autorizadas-a-emitar-cartas-fianza>).*

*Los funcionarios competentes deben verificar la autenticidad de la garantía a través de los mecanismos establecidos (consulta web, teléfono u otros) por la empresa emisora.*

### **3.4. EJECUCIÓN DE GARANTÍAS**

La Entidad puede solicitar la ejecución de las garantías conforme a los supuestos contemplados en el artículo 155 del Reglamento.

### **3.5. ADELANTOS**

La Entidad puede establecer la entrega de adelantos directos y adelantos para materiales e insumos, y en el caso de contratos bajo la modalidad llave en mano, para equipamiento y mobiliario, de conformidad con el artículo 180 del Reglamento, siempre que ello haya sido previsto en la sección específica de las bases.

### **3.6. VALORIZACIONES**

Las valorizaciones son la cuantificación económica de un avance físico en la ejecución de la obra, realizada en un período determinado, tienen el carácter de pagos a cuenta y son elaboradas

el último día de cada período previsto en la sección específica de las bases, por el inspector o supervisor, según corresponda y el contratista.

En caso se haya suscrito contrato con un consorcio, el pago de las valorizaciones se realizará a quien se indique en el contrato de consorcio.

#### **Advertencia**

*En caso de retraso en los pagos a cuenta o pago final por parte de la Entidad, salvo que se deba a caso fortuito o fuerza mayor, esta reconoce al contratista los intereses legales correspondientes, de conformidad con el artículo 39 de la Ley y los artículos 1244, 1245 y 1246 del Código Civil, debiendo repetir contra los responsables de la demora injustificada.*

### **3.7. REAJUSTES**

Los reajustes se calculan conforme lo indicado en el numeral 38.3 del artículo 38 y el artículo 195 del Reglamento.

#### **Importante**

*Tanto la elaboración como la aplicación de las fórmulas polinómicas se sujetan a lo dispuesto en el Decreto Supremo N° 011-79-VC y sus modificatorias, ampliatorias y complementarias.*

### **3.8. PENALIDADES**

#### **3.8.1. PENALIDAD POR MORA EN LA EJECUCIÓN DE LA PRESTACIÓN**

En caso de retraso injustificado del contratista en la ejecución de las prestaciones objeto del contrato, la Entidad le aplica automáticamente una penalidad por mora por cada día de atraso, de conformidad con el artículo 162 del Reglamento.

#### **3.8.2. OTRAS PENALIDADES**

La Entidad puede establecer penalidades distintas a la mencionada en el numeral precedente, según lo previsto en el artículo 163 del Reglamento y lo indicado en la sección específica de las bases.

Estos dos tipos de penalidades se calculan en forma independiente y pueden alcanzar cada una un monto máximo equivalente al diez por ciento (10%) del monto del contrato vigente, o de ser el caso, del ítem que debió ejecutarse.

### **3.9. INCUMPLIMIENTO DEL CONTRATO**

Las causales para la resolución del contrato, serán aplicadas de conformidad con el artículo 36 de la Ley y 164 del Reglamento.

### **3.10. DISPOSICIONES FINALES**

Todos los demás aspectos del presente procedimiento no contemplados en las bases se regirán supletoriamente por la Ley y su Reglamento, así como por las disposiciones legales vigentes.

## **SECCIÓN ESPECÍFICA**

### **CONDICIONES ESPECIALES DEL PROCEDIMIENTO DE SELECCIÓN**

(EN ESTA SECCIÓN LA ENTIDAD DEBERÁ COMPLETAR LA INFORMACIÓN EXIGIDA, DE ACUERDO A LAS INSTRUCCIONES INDICADAS)

## CAPÍTULO I GENERALIDADES

### 1.1. ENTIDAD CONVOCANTE

Nombre : MUNICIPALIDAD DISTRITAL DE SARTIMBAMBA  
RUC N° : 20275306721  
Domicilio legal : PZA.DE ARMAS NRO. S-N (LOCAL MUNICIPAL) LA LIBERTAD  
- SANCHEZ CARRION - SARTIMBAMBA  
Teléfono: :  
Correo electrónico: : [abastecimientosartimbamba@gmail.com](mailto:abastecimientosartimbamba@gmail.com)

### 1.2. OBJETO DE LA CONVOCATORIA

El presente procedimiento de selección tiene por objeto la contratación de la ejecución de la obra "CREACION DEL SERVICIO DE PRACTICA DEPORTIVA Y/O RECREATIVA EN EL CENTRO POBLADO MARCABAL GRANDE DISTRITO DE SARTIMBAMBA- PROVINCIA DE SANCHEZ CARRION - DEPARTAMENTO DE LA LIBERTAD" CON CODIGO UNICO DE INVERSIONES N° 2606493"

### 1.3. VALOR REFERENCIAL<sup>4</sup>

El valor referencial asciende a **S/ 1,140,088.94 (Un millón Ciento Cuarenta Mil Ochenta y Ocho con 94/100 soles)**, incluidos los impuestos de Ley y cualquier otro concepto que incida en el costo total de la ejecución de la obra. El valor referencial ha sido calculado al mes de setiembre de 2023.

Valor Referencial (VR)	Límites <sup>5</sup>	
	Inferior	Superior
<b>S/ 1,140,088.94 (Un millón Ciento Cuarenta Mil Ochenta y Ocho con 94/100 soles)</b>	S/ 1,026,080.05 (Un millón Veintiséis Mil Ochenta con 05/100 soles)	S/ 1,254,097.83 (Un millón Doscientos Cincuenta y Cuatro Mil Noventa y Siete con 83/100 soles)

#### Importante

- *El precio de las ofertas no puede exceder los límites del valor referencial de conformidad con el numeral 28.2 del artículo 28 de la Ley.*

### 1.4. EXPEDIENTE DE CONTRATACIÓN

Documento y fecha de aprobación del expediente de contratación : Resolución de Alcaldía N° 257-2023-MDS/A, 06/12/2023  
Documento y fecha de aprobación del expediente técnico : Resolución de Gerencia Municipal N° 184-2023-

<sup>4</sup> El monto del valor referencial indicado en esta sección de las bases no debe diferir del monto del valor referencial consignado en la ficha del procedimiento en el SEACE. No obstante, de existir contradicción entre estos montos, primará el monto del valor referencial indicado en las bases aprobadas.

<sup>5</sup> De acuerdo a lo señalado en el artículo 48 del Reglamento, estos límites se calculan considerando dos (2) decimales. Para ello, si el límite inferior tiene más de dos (2) decimales, se aumenta en un dígito el valor del segundo decimal; en el caso del límite superior, se considera el valor del segundo decimal sin efectuar el redondeo.

MDS/GM, 30/10/2023

Documento y fecha de actualización del expediente técnico, de corresponder : -----

Tipo y número del procedimiento de selección que se convocó para la elaboración del expediente técnico, de corresponder : Contratación < 8 UIT

## 1.5. FUENTE DE FINANCIAMIENTO

### RECURSOS DETERMINADOS

#### Importante

*La fuente de financiamiento debe corresponder a aquella prevista en la Ley de Equilibrio Financiero del Presupuesto del Sector Público del año fiscal en el cual se convoca el procedimiento de selección.*

## 1.6. SISTEMA DE CONTRATACIÓN

El presente procedimiento se rige por el sistema de SUMA ALZADA de acuerdo con lo establecido en el expediente de contratación respectivo.

## 1.7. MODALIDAD DE EJECUCIÓN

NO CORRESPONDE

## 1.8. ALCANCES DEL REQUERIMIENTO

El alcance de la ejecución de la obra está definido en el Capítulo III de la presente sección de las bases.

## 1.9. PLAZO DE EJECUCIÓN DE LA OBRA

El plazo de ejecución de la obra materia de la presente convocatoria, es de CIENTO OCHENTA (180) días calendario, en concordancia con lo establecido en el expediente de contratación y en el expediente técnico de obra.

## 1.10. COSTO DE REPRODUCCIÓN Y ENTREGA DE BASES Y DEL EXPEDIENTE TÉCNICO DE LA OBRA

Los participantes registrados tienen el derecho a recabar las bases y el expediente técnico de la obra en versión impresa o digital, según su elección, para cuyo efecto deben:

Pagar en : Caja de la Entidad

Recoger en : PZA.DE ARMAS NRO. S-N (LOCAL MUNICIPAL) LA LIBERTAD  
- SANCHEZ CARRION – SARTIMBAMBA

Costo de bases : Impresa: S/ 5.00 (Cinco con 00/100 Soles)

Costo del expediente técnico : Impreso: S/ 350.00 (Trescientos cincuenta con 00/100 soles)  
Digital: S/ 5.00 (Cinco con 00/100 soles)

Las bases y el expediente técnico se entregan inmediatamente después de realizado el pago



correspondiente. Excepcionalmente, el expediente técnico en versión impresa puede ser entregado dentro del plazo máximo de un (1) día hábil de efectuado el pago.

**Importante**

- *La Entidad debe entregar una constancia o formulario de cargos en donde consta que el participante recibió el expediente técnico completo. Dicha constancia o formulario debe incluir un índice del contenido del expediente técnico y número de folios correspondientes.*
- *El costo de entrega del ejemplar de las bases y del expediente técnico, no puede exceder el costo de su reproducción.*

**Advertencia**

*Las Entidades deben cautelar bajo responsabilidad que la versión impresa y digital del expediente técnico correspondan a la versión original del expediente técnico aprobado.*

### 1.11. ACCESO VIRTUAL AL EXPEDIENTE TÉCNICO DE LA OBRA

El expediente técnico de la obra en versión digital se encuentra publicado en el SEACE, obligatoriamente, desde la fecha de la convocatoria del presente procedimiento de selección.

### 1.12. BASE LEGAL

- Ley N° 31365 Ley de Presupuesto del Sector Público para el Año Fiscal 2023.
- Ley N° 31366 Ley de Equilibrio Financiero del Presupuesto del Sector Público para el Año Fiscal 2023.
- Texto Único Ordenado de la Ley N° 30225, Ley de Contrataciones del Estado, aprobado por el Decreto Supremo N° 082-2019-EF.
- Reglamento de la Ley de Contrataciones del Estado, aprobado mediante Decreto Supremo N° 344-2018-EF.
- Decreto Legislativo N° 1444 que modifica la Ley 30225
- Decreto Supremo N° 377-2019-EF, que Modifica el Reglamento de la Ley N° 30225.
- Ley N° 27806, Ley de Transparencia y de Acceso a la Información Pública.
- Decreto Supremo N° 008-2008-TR – Reglamento de la Ley MYPE.
- Decreto Supremo N° 004-2019-JUS, TUO de la Ley N° 27444.
- Ley N° 27444, Ley de Procedimiento Administrativo General
- Decreto Supremo N° 011-79-VC.

Las referidas normas incluyen sus respectivas modificaciones, de ser el caso.

## CAPÍTULO II DEL PROCEDIMIENTO DE SELECCIÓN

### 2.1. CALENDARIO DEL PROCEDIMIENTO DE SELECCIÓN

Según el cronograma de la ficha de selección de la convocatoria publicada en el SEACE.

#### Importante

*De conformidad con la vigesimosegunda Disposición Complementaria Final del Reglamento, en caso la Entidad (Ministerios y sus organismos públicos, programas o proyectos adscritos) haya difundido el requerimiento a través del SEACE siguiendo el procedimiento establecido en dicha disposición, no procede formular consultas u observaciones al requerimiento.*

### 2.2. CONTENIDO DE LAS OFERTAS

La oferta contendrá, además de un índice de documentos<sup>6</sup>, la siguiente documentación:

#### 2.2.1. Documentación de presentación obligatoria

##### 2.2.1.1. Documentos para la admisión de la oferta

- a) Declaración jurada de datos del postor. (**Anexo N° 1**)
- b) Documento que acredite la representación de quien suscribe la oferta.

En caso de persona jurídica, copia del certificado de vigencia de poder del representante legal, apoderado o mandatario designado para tal efecto.

En caso de persona natural, copia del documento nacional de identidad o documento análogo, o del certificado de vigencia de poder otorgado por persona natural, del apoderado o mandatario, según corresponda.

En el caso de consorcios, este documento debe ser presentado por cada uno de los integrantes del consorcio que suscriba la promesa de consorcio, según corresponda.

#### Advertencia

*De acuerdo con el artículo 4 del Decreto Legislativo N° 1246, las Entidades están prohibidas de exigir a los administrados o usuarios la información que puedan obtener directamente mediante la interoperabilidad a que se refieren los artículos 2 y 3 de dicho Decreto Legislativo. En esa medida, si la Entidad es usuaria de la Plataforma de Interoperabilidad del Estado – PIDE<sup>7</sup> y siempre que el servicio web se encuentre activo en el Catálogo de Servicios de dicha plataforma, no corresponderá exigir el certificado de vigencia de poder y/o documento nacional de identidad.*

- c) Declaración jurada de acuerdo con el literal b) del artículo 52 del Reglamento. (**Anexo N° 2**)
- d) Declaración jurada de cumplimiento del Expediente Técnico, según el numeral 3.1 del Capítulo III de la presente sección. (**Anexo N° 3**)

<sup>6</sup> La omisión del índice no determina la no admisión de la oferta.

<sup>7</sup> Para mayor información de las Entidades usuarias y del Catálogo de Servicios de la Plataforma de Interoperabilidad del Estado – PIDE ingresar al siguiente enlace <https://www.gobiernodigital.gob.pe/interoperabilidad/>

- e) Declaración jurada de plazo de ejecución de la obra. **(Anexo N° 4)**
- f) Promesa de consorcio con firmas legalizadas, de ser el caso, en la que se consigne los integrantes, el representante común, el domicilio común y las obligaciones a las que se compromete cada uno de los integrantes del consorcio, así como el porcentaje equivalente a dichas obligaciones. **(Anexo N° 5)**
- g) El precio de la oferta en SOLES y:
  - ✓ El desagregado de partidas, cuando el procedimiento se haya convocado a suma alzada.
  - ✓ Los precios unitarios, considerando las partidas según lo previsto en el último párrafo del literal b) del artículo 35 del Reglamento.

Asimismo, la oferta incluye el monto de la prestación accesoria, cuando corresponda. **(Anexo N° 6)**

El precio total de la oferta y los subtotales que lo componen deben ser expresados con dos (2) decimales. Los precios unitarios pueden ser expresados con más de dos (2) decimales.

#### Importante

- *El órgano encargado de las contrataciones o comité de selección, según corresponda, no puede incorporar documentos adicionales para la admisión de la oferta a los establecidos en este acápite.*
- *El análisis de precios unitarios y el detalle de los gastos generales fijos y variables de la oferta se presentan para el perfeccionamiento del contrato.*
- *El órgano encargado de las contrataciones o comité de selección, según corresponda, declara no admitidas las ofertas que no se encuentren dentro de los límites del valor referencial previstos en el numeral 28.2 del artículo 28 de la Ley. Asimismo, verifica la presentación de los documentos requeridos. De no cumplir con lo requerido, la oferta se considera no admitida.*

#### 2.2.1.2. Documentos para acreditar los requisitos de calificación

Incorporar en la oferta los documentos que acreditan los “**Requisitos de Calificación**” que se detallan en el numeral 3.2 del Capítulo III de la presente sección de las bases.

#### 2.2.2. Documentación de presentación facultativa:

- a) En el caso de microempresas y pequeñas empresas integradas por personas con discapacidad, o en el caso de consorcios conformados en su totalidad por estas empresas, deben presentar la constancia o certificado con el cual acredite su inscripción en el Registro de Empresas Promocionales para Personas con Discapacidad<sup>8</sup>.
- b) Solicitud de bonificación del cinco por ciento (5%) por tener la condición de micro y pequeña empresa **(Anexo N°11)**.

### 2.3. REQUISITOS PARA PERFECCIONAR EL CONTRATO

El postor ganador de la buena pro debe presentar los siguientes documentos para perfeccionar el contrato:

<sup>8</sup> Dicho documento se tendrá en consideración en caso de empate, conforme a lo previsto en el artículo 91 del Reglamento.

- a) Garantía de fiel cumplimiento del contrato.
- b) Garantía de fiel cumplimiento por prestaciones accesorias, de ser el caso.
- c) Solicitud para la constitución del fideicomiso, en el marco de lo establecido en el literal a) del numeral 184.9 del artículo 184 del Reglamento, de ser el caso<sup>9</sup>.
- d) Contrato de consorcio con firmas legalizadas ante Notario de cada uno de los integrantes, de ser el caso.
- e) Código de cuenta interbancaria (CCI) o, en el caso de proveedores no domiciliados, el número de su cuenta bancaria y la entidad bancaria en el exterior.
- f) Copia de la vigencia del poder del representante legal de la empresa que acredite que cuenta con facultades para perfeccionar el contrato, cuando corresponda.
- g) Copia de DNI del postor en caso de persona natural, o de su representante legal en caso de persona jurídica.
- h) Domicilio para efectos de la notificación durante la ejecución del contrato.
- i) Autorización de notificación de la decisión de la Entidad sobre la solicitud de ampliación de plazo mediante medios electrónicos de comunicación <sup>10</sup>. **(Anexo N°12)**
- j) Constancia de capacidad libre de contratación expedida por el RNP<sup>11</sup>.
- k) Programa de Ejecución de Obra (CPM) el cual presenta la ruta crítica y el calendario de avance de obra valorizado.
- l) Calendario de adquisición de materiales e insumos necesarios para la ejecución de obra, en concordancia con el calendario de avance de obra valorizado. Este calendario se actualiza con cada ampliación de plazo otorgada, en concordancia con el calendario de avance de obra valorizado vigente.
- m) Calendario de utilización de equipo, en caso la naturaleza de la contratación lo requiera.
- n) Memoria en la que se señalen las consideraciones que se han tomado en cuenta para la elaboración de los documentos indicados en los literales k), l) y m).
- o) Análisis de precios unitarios de las partidas y detalle de los gastos generales fijos y variables de la oferta, en caso de obras sujetas a precios unitarios<sup>12</sup>.
- p) Desagregado por partidas que dio origen a la oferta, en caso de obras a suma alzada.
- q) Copia de documentos que sustenten la propiedad, la posesión, el compromiso de compra venta o alquiler u otro documento que acredite la disponibilidad del requisito de calificación equipamiento estratégico. En el caso que el postor ganador sea un consorcio los documentos de acreditación de este requisito pueden estar a nombre del consorcio o de uno de sus integrantes.
- r) Copia de los diplomas que acrediten la formación académica requerida del plantel profesional clave, en caso que el grado o título profesional requerido no se encuentre publicado en el Registro Nacional de Grados Académicos y Títulos Profesionales a cargo de la de la Superintendencia Nacional de Educación Superior Universitaria – SUNEDU<sup>13</sup>.
- s) Copia de (i) contratos y su respectiva conformidad o (ii) constancias o (iii) certificados o (iv) cualquier otra documentación que, de manera fehaciente demuestre la experiencia del personal que conforma el plantel profesional clave.

#### Importante

- *La Entidad debe aceptar las diferentes denominaciones utilizadas para acreditar la carrera profesional requerida, aun cuando no coincida literalmente con aquella prevista en los requisitos de calificación (por ejemplo Ingeniería Ambiental, Ingeniería en Gestión Ambiental, Ingeniería y Gestión Ambiental u otras denominaciones).*
- *Los documentos que acreditan la experiencia del personal deben incluir como mínimo los nombres y apellidos del profesional, el cargo desempeñado, el plazo de la prestación*

<sup>9</sup> Cuando la Entidad no haya incorporado en las bases la obligación de constituir un fideicomiso para la administración de los adelantos destinados a la ejecución de obra, el postor adjudicado puede presentar la solicitud para la constitución del fideicomiso.

<sup>10</sup> En tanto se implemente la funcionalidad en el SEACE, de conformidad con la Primera Disposición Complementaria Transitoria del Decreto Supremo N° 234-2022-EF.

<sup>11</sup> Este requisito no aplica para procedimientos de contratación directa por la causal de carácter de secreto, secreto militar o por razones de orden interno.

<sup>12</sup> La Entidad puede requerir este documento en caso de obras a suma alzada.

<sup>13</sup> <https://enlinea.sunedu.gob.pe/>

indicando el día, mes y año de inicio y culminación, el nombre de la Entidad u organización que emite el documento, la fecha de emisión y nombres y apellidos de quien suscribe el documento.

En caso estos documentos establezcan el plazo de la experiencia adquirida por el profesional en meses sin especificar los días la Entidad debe considerar el mes completo.

De presentarse experiencia ejecutada paralelamente (traslape), para el cómputo del tiempo de dicha experiencia sólo se considerará una vez el periodo traslapado. No obstante, de presentarse periodos traslapados en el residente de obra, no se considera ninguna de las experiencias acreditadas, salvo la ejecución de obras por paquete.

Se considerará aquella experiencia que no tenga una antigüedad mayor a veinticinco (25) años anteriores a la fecha de la presentación de ofertas.

Asimismo, la Entidad debe valorar de manera integral los documentos presentados para acreditar dicha experiencia. En tal sentido, aun cuando en los documentos presentados la denominación del cargo o puesto no coincida literalmente con aquella prevista en los requisitos de calificación, se deberá validar la experiencia si las actividades que realizó el profesional corresponden con la función propia del cargo o puesto requerido.

- Cuando el postor ganador de la buena pro presenta como plantel profesional clave a profesionales que se encuentren prestando servicios como residente o supervisor en obras contratadas por la Entidad que no cuentan con recepción, procede otorgar plazo adicional para subsanar, conforme lo previsto en el literal a) del artículo 141 del Reglamento.
- En caso que el postor ganador de la buena pro sea un consorcio, las garantías que presente este para el perfeccionamiento del contrato, así como durante la ejecución contractual, de ser el caso, además de cumplir con las condiciones establecidas en el artículo 33 de la Ley y en el artículo 148 del Reglamento, deben consignar expresamente el nombre completo o la denominación o razón social de los integrantes del consorcio, en calidad de garantizados, de lo contrario no podrán ser aceptadas por las Entidades. No se cumple el requisito antes indicado si se consigna únicamente la denominación del consorcio, conforme lo dispuesto en la Directiva "Participación de Proveedores en Consorcio en las Contrataciones del Estado".
- En los contratos de ejecución de obras que celebren las Entidades con las micro y pequeñas empresas, estas últimas pueden otorgar como garantía de fiel cumplimiento el diez por ciento (10%) del monto del contrato, porcentaje que es retenido por la Entidad durante la primera mitad del número total de pagos a realizarse, de forma prorrateada en cada pago, con cargo a ser devuelto a la finalización del mismo, conforme lo establece el numeral 149.4 del artículo 149 del Reglamento y numeral 151.3 del artículo 151 del Reglamento, siempre que:
  - a) El procedimiento de selección original del cual derive el contrato a suscribirse sea una Adjudicación Simplificada.
  - b) El plazo de ejecución de la obra sea igual o mayor a sesenta (60) días calendario; y,
  - c) El pago a favor del contratista considere, al menos, dos (2) valorizaciones periódicas, en función del avance de obra.

Para dicho efecto los postores deben encontrarse registrados en el REMYPE, consignando en la Declaración Jurada de Datos del Postor (Anexo N° 1) o en la solicitud de retención de la garantía durante el perfeccionamiento del contrato, que tienen la condición de MYPE, lo cual será verificado por la Entidad en el link <http://www2.trabajo.gob.pe/servicios-en-linea-2-2> opción consulta de empresas acreditadas en el REMYPE.

#### Importante

- Corresponde a la Entidad verificar que las garantías presentadas por el postor ganador de la buena pro cumplan con los requisitos y condiciones necesarios para su aceptación y eventual ejecución; sin perjuicio de la determinación de las responsabilidades funcionales que correspondan.
- De conformidad con el Reglamento Consular del Perú aprobado mediante Decreto Supremo N° 076-2005-RE para que los documentos públicos y privados extendidos en el exterior tengan validez en el Perú, deben estar legalizados por los funcionarios consulares peruanos y refrendados por el Ministerio de Relaciones Exteriores del Perú, salvo que se trate de

*documentos públicos emitidos en países que formen parte del Convenio de la Apostilla, en cuyo caso bastará con que estos cuenten con la Apostilla de la Haya<sup>14</sup>.*

- *La Entidad no puede exigir documentación o información adicional a la consignada en el presente numeral para el perfeccionamiento del contrato.*

## 2.4. PERFECCIONAMIENTO DEL CONTRATO

El contrato se perfecciona con la suscripción del documento que lo contiene. Para dicho efecto el postor ganador de la buena pro, dentro del plazo previsto en el artículo 141 del Reglamento, debe presentar la documentación requerida en PZA.DE ARMAS NRO. S-N (LOCAL MUNICIPAL) LA LIBERTAD - SANCHEZ CARRION - SARTIMBAMBA.

### Importante

*En el caso de contratación de obras por paquete, se debe suscribir un contrato por cada obra incluida en el paquete.*

## 2.5. ADELANTOS<sup>15</sup>

### 2.5.1. ADELANTO DIRECTO

*“La Entidad un adelanto directo por el 10% del monto del contrato original.*

*El contratista debe solicitar formalmente el ADELANTO DIRECTO dentro de los ocho (8) días siguientes a la suscripción del contrato, adjuntando a su solicitud la garantía por adelantos<sup>16</sup> mediante carta fianza o póliza de caución y el comprobante de pago correspondiente. La Entidad debe entregar el monto solicitado dentro de los siete (7) días contados a partir del día siguiente de recibida la solicitud del contratista.*

*Vencido el plazo para solicitar el adelanto no procede la solicitud.*

### 2.5.2. ADELANTO PARA MATERIALES O INSUMOS

*“La Entidad otorgará adelantos para materiales o insumos por el 20% del monto del contrato original, conforme al calendario de adquisición de materiales o insumos presentado por el contratista.*

*La entrega de los adelantos se realizará en un plazo de 10 días calendario previos a la fecha prevista en el calendario de adquisición de materiales o insumos para cada adquisición, con la finalidad que EL CONTRATISTA pueda disponer de los materiales o insumos en la oportunidad prevista en el calendario de avance de obra valorizado. Para tal efecto, EL CONTRATISTA debe solicitar la entrega del adelanto en un plazo de 10 días calendario anteriores al inicio del plazo antes mencionado, adjuntando a su solicitud la garantía por adelantos<sup>17</sup> mediante carta fianza o póliza de caución y el comprobante de pago respectivo.*

## 2.6. VALORIZACIONES

El periodo de valorización será mensual.

<sup>14</sup> Según lo previsto en la Opinión N° 009-2016/DTN.

<sup>15</sup> Si la Entidad ha previsto la entrega de adelantos, debe prever el procedimiento para su entrega, conforme a lo previsto en los artículos 181 y 182 del Reglamento.

<sup>16</sup> De conformidad con el artículo 153 del Reglamento, esta garantía debe ser emitida por idéntico monto y un plazo mínimo de vigencia de tres (3) meses, renovable por un plazo idéntico hasta la amortización total del adelanto otorgado. Cuando el plazo de ejecución contractual sea menor a tres (3) meses, las garantías pueden ser emitidas con una vigencia menor, siempre que cubra la fecha prevista para la amortización total del adelanto otorgado.

<sup>17</sup> De conformidad con el artículo 153 del Reglamento, esta garantía debe ser emitida por idéntico monto y un plazo mínimo de vigencia de tres (3) meses, renovable por un plazo idéntico hasta la amortización total del adelanto otorgado. Cuando el plazo de ejecución contractual sea menor a tres (3) meses, las garantías pueden ser emitidas con una vigencia menor, siempre que cubra la fecha prevista para la amortización total del adelanto otorgado.

## **2.7. PLAZO PARA EL PAGO DEL SALDO DE LA LIQUIDACIÓN DEL CONTRATO DE OBRA**

La Entidad o el contratista, según corresponda, deben efectuar el pago del monto correspondiente al saldo de la liquidación del contrato de obra, en el plazo 30 días calendario, computados desde el día siguiente del consentimiento de la liquidación. Para tal efecto, la parte que solicita el pago debe presentar el comprobante de pago respectivo.



### CAPÍTULO III REQUERIMIENTO

#### Importante

*Es responsabilidad de la Entidad cautelar la adecuada formulación del expediente técnico, debiendo asegurar la calidad técnica y reducir la necesidad de su reformulación por errores o deficiencias técnicas que repercutan en el proceso de contratación y en la ejecución de la obra.*

### 3.1. EXPEDIENTE TÉCNICO E INFORMACIÓN COMPLEMENTARIA DEL EXPEDIENTE TÉCNICO

1. **NOMBRE DE LA OBRA:** "CREACION DEL SERVICIO DE PRACTICA DEPORTIVA Y/O RECREATIVA EN EL CENTRO POBLADO MARCABAL GRANDE DISTRITO DE SARTIMBAMBA- PROVINCIA DE SANCHEZ CARRION - DEPARTAMENTO DE LA LIBERTAD" CON CODIGO UNICO DE INVERSIONES N° 2606493.

Los presentes términos de referencia tienen como objeto señalar y establecer las condiciones mínimas bajo las cuales el CONTRATISTA ejecutará las prestaciones con el fin de cumplir las metas previstas en el proyecto

**UBICACIÓN** : El lugar de ejecución de la obra es el siguiente:

Localidad : MARCABAL GRANDE  
Distrito : SARTIMBAMBA  
Provincia : SANCHEZ CARRION  
Departamento : La Libertad  
Región Natural : Sierra  
Sector : Rural

**Nombre del PIP** : "CREACION DEL SERVICIO DE PRACTICA DEPORTIVA Y/O RECREATIVA EN EL CENTRO POBLADO MARCABAL GRANDE DISTRITO DE SARTIMBAMBA- PROVINCIA DE SANCHEZ CARRION - DEPARTAMENTO DE LA LIBERTAD" CON CODIGO UNICO DE INVERSIONES N° 2606493.

**Código Proyecto** del : 2606493

**Fecha declaración de viabilidad** de : 22 mayo de 2023

**Expediente Técnico aprobado mediante** : RESOLUCION DE GERENCIA MUNICIPAL N° 184-2023-MDS/GM

**Fecha aprobación** de : 30 de octubre de 2023

**Finalidad Publica** : La obra a construir permitirá además una mejor integración de la comunidad en general y sus alrededores promoviendo actividades culturales y



deportivas en base a una política de excelencia que debe perseguir toda localidad.

<b>Modalidad De Ejecución Presupuestaria</b>	:	POR CONTRATA.
<b>Sistema De Contratación</b>	:	A SUMA ALZADA
<b>Tipo De Proceso De Selección</b>	:	ADJUDICACION SIMPLIFICADA
<b>Monto Del Valor Referencial</b>	:	El valor referencial asciende a <b>S/ 1,140,088.94 (Un millón Ciento Cuarenta Mil Ochenta y Ocho con 94/100 soles)</b> incluido los impuestos de Ley. El valor referencial es calculado al mes de setiembre del 2023. A continuación, se muestra el Resumen de Presupuesto con los Componentes del proyecto a ejecutar:
<b>Plazo De Ejecución</b>	:	El plazo de ejecución de la Obra del Proyecto: <b>"CREACION DEL SERVICIO DE PRACTICA DEPORTIVA Y/O RECREATIVA EN EL CENTRO POBLADO MARCABAL GRANDE DISTRITO DE SARTIMBAMBA- PROVINCIA DE SANCHEZ CARRION - DEPARTAMENTO DE LA LIBERTAD"</b> es de 180 días calendario

## 2. ANTECEDENTES:

Los pobladores del Centro Poblado Marcabal Grande, vienen requiriendo del proyecto con suma urgencia debido a que dicho caserío no cuenta con un equipamiento recreativo de calidad que permita que la población pueda realizar actividades recreativas, con falta de espacios óptimos para la practicaba deportiva, asumiéndose que utilizan terrenos baldíos, los cuales no están acondicionados a cumplir con las necesidades de los pobladores, corriendo el riesgo de sufrir accidentes dentro de estos espacios y limitando la realización de actividades físicas y deportivas por parte de la población.

En trabajo de campo realizado se pudo comprobar que no cuenta con intervenciones anteriores por parte del gobierno local ni gobiernos regionales. Es por ello que la Municipalidad Distrital de Sartimbamba ha creado el presente proyecto denominado:

**"CREACIÓN DEL SERVICIO DE PRACTICA DEPORTIVA Y RECREATIVA EN EL C.P. MARCABAL GRANDE - DISTRITO DE SARTIMBAMBA PROVINCIA DE SÁNCHEZ CARRIÓN – DEPARTAMENTO DE LA LIBERTAD".**

## 3. OBJETIVO DEL PROYECTO:

- Implementar una infraestructura con adecuadas condiciones del servicio de práctica deportiva y recreativa en el Centro Poblado de Marcabal Grande, del distrito de Sartimbamba, provincia de Sánchez Carrión, departamento de La Libertad.
- Mejorar la calidad de los servicios recreativos de la población del Centro Poblado Marcabal Grande.

#### 4. LOCALIZACIÓN:

##### i. UBICACIÓN DE LA OBRA

DEPARTAMENTO	CODIGO UBIGEO
La Libertad	13
Provincia	1309
Distrito	130908
Caserío	Marcabal Grande

##### Sus límites del distrito de Sartimbamba son:

Por el Este : Con la provincia de Pataz y Bolívar  
 Por el Oeste : Con el distrito de Chugay.  
 Por el Norte : Con el departamento de Cajamarca.  
 Por el Sur : Con el distrito Cochorco

#### MAPA DE UBICACIÓN GEOGRÁFICA



### Ubicación del Departamento del La Libertad en el Perú.

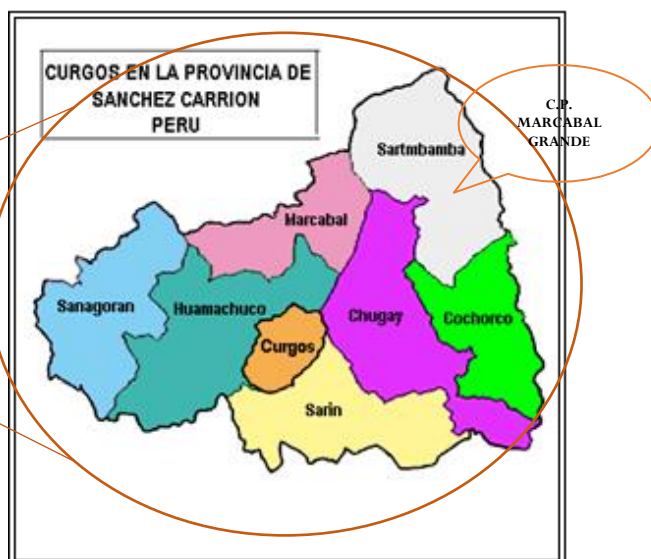

### Ubicación de la provincia de Sánchez Carrión en la Región de la Libertad.

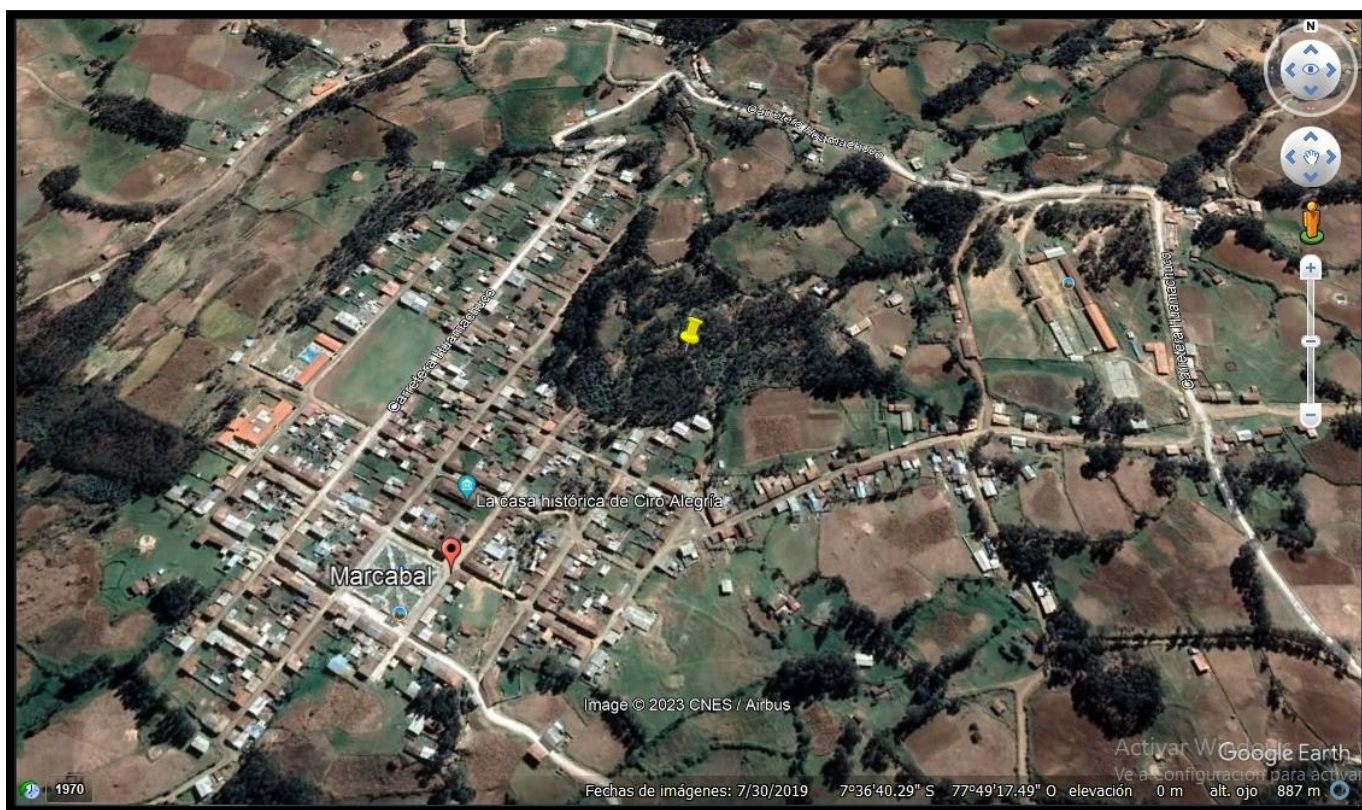



Ubicación de los caseríos en el distrito de Sartimbamba.

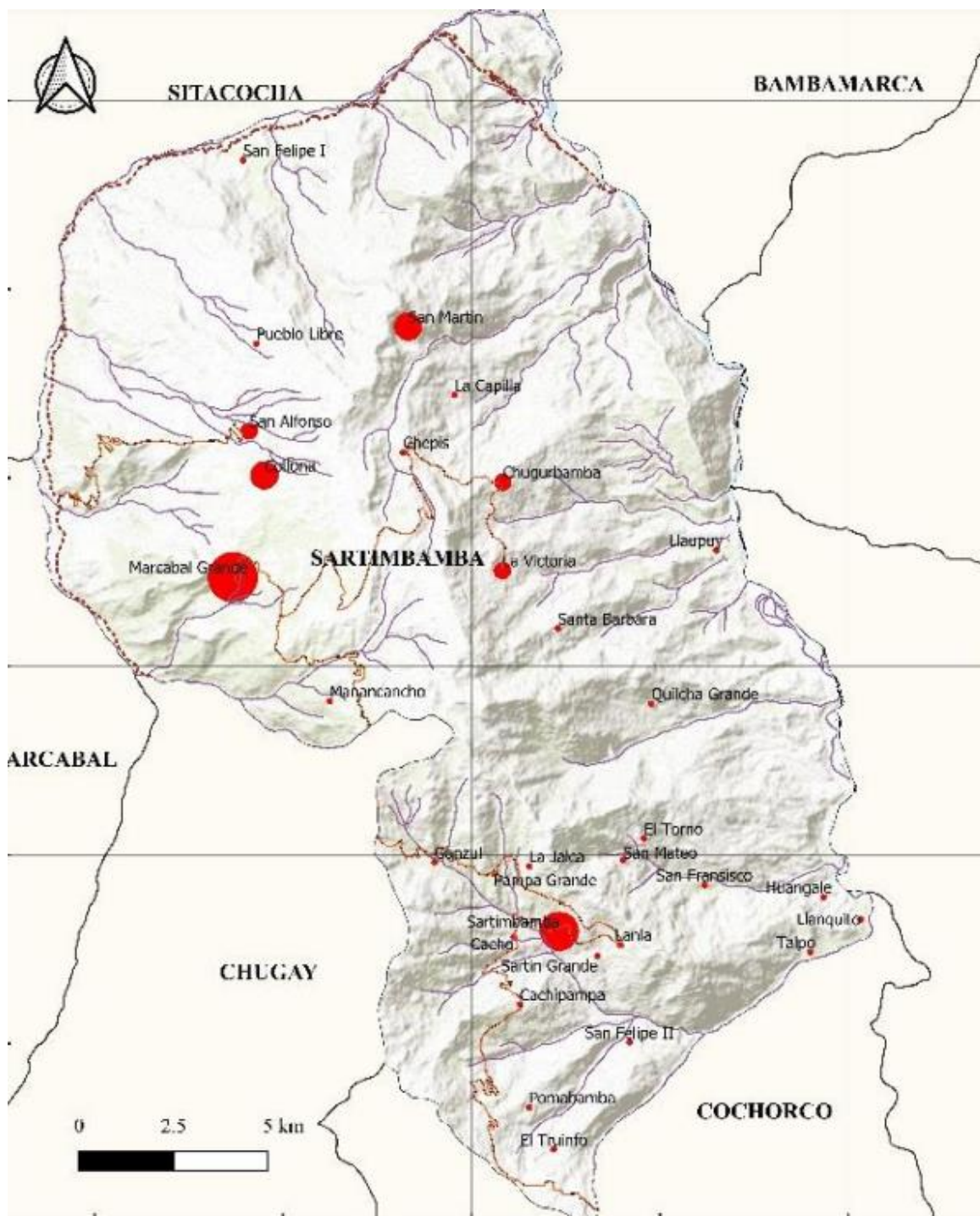

## 5. VIAS DE ACCESO, MEDIOS DE TRANSPORTE:

Para llegar al distrito de Sartimbamba, se toma como punto de inicio la ciudad de Trujillo el recorrido inicia con la carretera que se encuentra asfaltada hasta la ciudad de Huamachuco, cuyo recorrido de bus se hace en un promedio de cuatro horas pasando por las localidades de: Laredo, Quirihuac, Shirán, Casmiche, Desvío de Otuzco, Agallpampa, Yamobamba, Motil, Paraíso, Shorey, Quiruvilca, Callacuyán, La Ramada, La Arena, Yamobamba, La Colpa. Sartimbamba está a cuatro horas de viaje vía terrestre desde la ciudad de Huamachuco.

El viaje desde la ciudad de Trujillo a Sartimbamba es de 08 horas aproximadamente, con una distancia de 285 km.

**Transporte en Autobús:** Para llegar de Trujillo a Huamachuco existen varias agencias de viaje como son: Transportes Tunesa, Fuentes, Mercedes, Los Andes, además colectivos y agencias de combis, por ejemplo, Pamelita.

Para llegar al distrito de Sartimbamba desde Huamachuco, es relativamente accesible, hay medios de transporte disponibles como las combis, sin embargo la forma más efectiva de llegar es en carro particular. El tiempo de viaje aproximado es de 4.00 horas, el recorrido se hace por medio de una carretera asfaltada hasta San Juan, y luego por medio de una trocha de San Juan hasta Sartimbamba.

A continuación, se muestra la accesibilidad a la zona desde la ciudad de Trujillo.

**Cuadro N° 01. Acceso desde la Ciudad de Trujillo al distrito**

DE	A	DISTANCIA	TIEMPO	TIPO DE VIA	FRECUENCIA	TRANSPORTE
TRUJILLO	HUAMACHUCO	181.3 Km	4h 7 min	PISTA	DIARIA	CAMIONES, CAMIONETAS, AUTOS
HUAMACHUCO	LA RAMADA	20.9 Km	38 min	PISTA	DIARIA	CAMIONES, CAMIONETAS
LA RAMADA	MARCABAL GRANDE	24.58 Km	1h 32 min	TROCHA	DIARIA	CAMIONES, CAMIONETAS

## 6. CLIMA

### • Temperatura

**LA LOCALIDAD DE SARTIMBAMBA:** tiene un clima típico de la región sierra, con alto índice de precipitaciones pluviales en los meses de diciembre a abril teniendo una temperatura máxima de 21°C y una mínima de 7°C.

*Cuadro N° 2: Temperaturas mensuales del Distrito de Sartimbamba.*

MES	Máxima Temperatur a (°C)	Mínima Temperatur a (°C)
ENERO	20	9
FEBRERO	19	9
MARZO	19	9
ABRIL	19	9
MAYO	19	8
JUNIO	19	7
JULIO	19	7
AGOSTO	20	8
SETIEMBRE	20	9
OCTUBRE	20	9
NOVIEMBRE	21	9
DICIEMBRE	20	9

Fuente: SENAMHI

- Precipitaciones**

**En el Distrito de Sartimbamba:** Las precipitaciones mayores se dan en el mes de octubre a mayo, y las menores el resto del año como se muestra en el siguiente cuadro.

*Cuadro N° 3: Precipitaciones máximas mensuales del Distrito de Sartimbamba del año 2023*

MES	Precipitación Total (°C)
ENERO	36.9
FEBRERO	44.2
MARZO	50.1
ABRIL	41.2
MAYO	18.5
JUNIO	7.6
JULIO	5.2
AGOSTO	4.8
SETIEMBRE	13.5
OCTUBRE	33.3
NOVIEMBRE	35.8
DICIEMBRE	34.2

## 7. VIVIENDA

### CARACTERÍSTICAS DE LAS VIVIENDAS

- ✓ **Uso de la Vivienda**

De los Centros Poblados que conforman el distrito, conforme al XII Censo de Población, VII de Vivienda y III de Comunidades Indígenas o Censo peruano de 2017, en el distrito se tiene un total de 2,588 viviendas. Las cuales presentan las siguientes características:

*Cuadro N°04: Tipo de Vivienda*

Tipo de vivienda	Casos	%
Casa Independiente	2 581	99.73%
Choza o cabaña	2	0.08%

Vivienda improvisada	1	0.04%
Local no destinado para habitación humana	2	0.08%
Viviendas colectivas	2	0.04%
<b>Total</b>	<b>2 588</b>	<b>100.00%</b>

Fuente: Censo Peruano de 2017

En el Cuadro se puede apreciar que el 99.73% son casas independientes cuyos niveles de pisos oscilan entre 1 a 2 pisos dependiendo del sector y la estabilidad del suelo.

**Cuadro N°05: Vivienda – Material de Construcción en los techos**

Material de construcción predominante en los techos	Casos	%
Concreto armado	51	2.35%
Madera	2	0.09%
Tejas	1 691	78.03%
Planchas de calamina, fibra de cemento o similares	355	16.38%
Caña o estera con torta de barro o cemento	1	0.05%
Triplay / estera / carrizo	5	0.23%
Paja, hoja de palmera y similares	62	2.86%
<b>Total</b>	<b>2 167</b>	<b>100.00%</b>

Fuente: Censo Peruano de 2017

Del Cuadro se puede decir que el 78.03% presenta tejas como material de construcción preponderante en sus techos, seguido del 16.38% que presenta planchas de calamina, fibra de cemento o similares como material de construcción utilizado.

## MATERIAL DE CONSTRUCCIÓN DE LAS VIVIENDAS

Los resultados de la Encuesta Socioeconómica muestran que el material que más predomina en la construcción de las viviendas es el adobe, representando el 64.79%, seguido de tapial con 31.93%. Esta característica en la edificación de viviendas es muy común en zonas rurales de nuestro país y su uso en todo el mundo data de muchos años antes de Cristo. Por otro lado, este material tiene una importante capacidad térmica, permitiendo que en verano se conserve el fresco y en invierno el calor; sin embargo, es muy vulnerable ante movimientos sísmicos. Cabe resaltar que la utilización de dicho material en la construcción no recibe ningún acabado en muchos casos.

**Cuadro N° 07: Vivienda – Material de Construcción en sus paredes**

Material de construcción predominante en las paredes	Casos	%
Ladrillo o bloque de cemento	63	2.91%
Piedra o sillar con cal o cemento	1	0.05%

Adobe	1 404	64.79%
Tapial	692	31.93%
Quincha (caña con barro)	4	0.18%
Piedra con barro	1	0.05%
Madera (pona, tornillo etc.)	2	0.09%
<b>Total</b>	<b>2 167</b>	<b>100.00%</b>

Fuente: INEI Censo Peruano 2017

## 8. POBLACIÓN:

Asimismo, el análisis de la composición por edad reviste un interés especial ya que esta estructura condiciona en gran medida la evolución de las poblaciones, puesto que los tres fenómenos que la determinan, natalidad, fecundidad y mortalidad, se relacionan estrechamente con la edad de los individuos; a estos hechos fundamentales se une una serie de consecuencias propias de la edad que fundamentan la importancia de su conocimiento (edad escolar, dependientes, edad de trabajar).

El diseño de la Encuesta permitió establecer los siguientes indicadores de población según rangos de edad, donde se destaca una mayor concentración entre las edades de 10 a 14 años con el 14.23%, seguido por los de 5 a 9 años con el 13.42 %, luego lo sigue los de 1 a 4 años con el 10.58% y el resto de las edades con el 61.77%.

**Cuadro N°08: Población – Según rangos de edad**

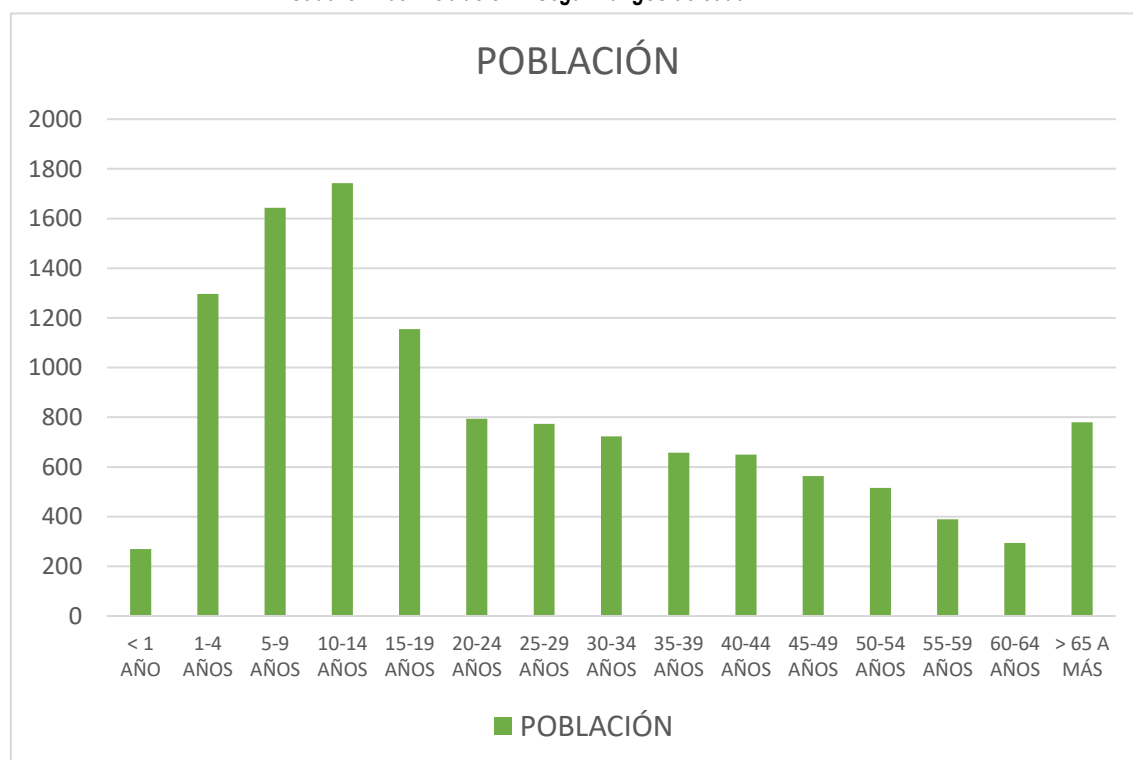

Fuente: INEI Censo 2017

## 9. POBLACION BENEFICIARIA



**Centro Poblado Marcabal Grande, Distrito de Sartimbamba:** 654 usuarios.

## 10. SALUD

Los servicios de salud pública a nivel distrital son atendidos por el Ministerio de Salud (MINSA) a través de la Red Sanchez Carrión y la Microred de Aricapampa - Sartimbamba con cinco (05) establecimientos conforme a sus categorías establecidas por EsSalud. En todos los casos dichos establecimientos de salud están orientados a los servicios en la fase de prevención e inmunización, tratamiento.

**Cuadro N° 09: Establecimientos de Salud en el Distrito de Sartimbamba**

RED	MICRORED	EE.SS.
<b>SÁNCHEZ CARRIÓN</b>	<b>Aricapampa - Sartimbamba</b>	Marcabal Grande (I-2)
		La Victoria (I-2)
		San Alfonso (I-1)
		Sartimbamba

Por otro lado, de acuerdo el Censo Peruano de 2017, la población total que cuenta con algún tipo de seguro de salud asciende a 10 852 personas, representando el 88.6% del total de la población del Distrito.

**Cuadro N°10: Salud – Población afiliada a seguros de salud**

Población afiliada a seguros de salud	Casos	%
Solo Seguro Integral de Salud (SIS)	10 852	88.60%
Solo EsSalud	344	2.81%
Solo Seguro de fuerzas armadas o policiales	2	0.02%
Solo Seguro privado de salud	5	0.04%
Solo Otro seguro	1	0.01%
No tiene ningún seguro	1043	8.52%
<b>Total</b>		<b>100.00%</b>

Fuente: Censo Peruano de 2017

Según el Censo Peruano de 2017, la población total que cuenta con algún tipo de seguro de salud asciende a 11 204 representando el 91.5% del total de la población del Distrito.

## 11. ACTIVIDAD ECONÓMICA

Las variables económicas influyen directamente en el nivel de desarrollo que alcancen las familias en la zona de influencia del proyecto, dado que ellas determinan los niveles de vida que alcance la población en su bienestar

individual y colectivo. En este marco se ha realizado una encuesta socioeconómica para determinar la situación actual en los aspectos que intervendrá el proyecto, a continuación, se desarrolla el análisis de las variables económicas de las familias.

La población en su mayoría es rural, por lo cual es una población que realiza como actividades económicas la actividad agrícola y ganadera, siendo la actividad agropecuaria la principal.

La estructura productiva de los caseríos a intervenir se sustenta en las actividades primarias como la agricultura y ganadería (en menor escala) que se constituyen en la principal fuente económica (ingresos), por la absorción de empleo. Sin embargo, la pobreza de la población es evidente, son de escasos recursos económicos. Entre las actividades económicas que se desarrollan, tenemos:

- Actividades agrícolas como cultivo de maíz, papa, quinua, trigo, arveja, frutales entre otros.
- Actividades ganaderas como crianza de cuyes, ganado vacuno, ganado ovino y ganado caprino.
- Actividad de comercio de abarrotes en general
- Transporte y servicios

La población del área del proyecto es rural, por lo que se centra preferentemente en la siembra, cultivo, cosecha de productos como: papa, maíz, trigo, cebada y hortalizas los mismos que son comercializados en pequeñas cantidades en mercados de abastos, feriales o para el autoconsumo de los mismos.

En la ganadería, mayor importancia tiene la crianza de ganado vacuno y ovino.

Debemos mencionar además que la cría de animales menores es de significativa importancia como: cuyes, gallinas, etc.

### OCUPACIÓN PRINCIPAL

De acuerdo al cuadro se observa una tendencia diferente en la dinámica ocupacional entre hombres y mujeres. los hombres que pertenecen a la PEA son el 40.61 %, al PEA desocupada es el 1.80 % y los que no pertenecen al PEA es el 57.59 %. la tendencia entre las mujeres es distinta, sólo el 4.97 % de las mujeres son PEA ocupadas, el 1.05 % son PEA desocupada y el 93.99% no pertenecen a la PEA.

ello indica que la tendencia distrital de empleabilidad u ocupación descansa sobre la composición de la PEA masculina.

ACTIVIDAD ECONOMICA DE LA POBLACION (PEA)	HOMBRE	MUJER	TOTAL
PEA ocupada	40.61%	4.97%	22.79%
PEA Desocupada	1.80%	1.05%	1.42%
No PEA	57.59%	93.99%	75.79%
Total	100.00%	100.00%	100.00%

Para efectos del presente diagnóstico se ha considerado como universo de personas en edad de trabajar PET, a las comprendidas entre los 6 a más años, Como se sabe, utilizar este rango de edad se encuentra sustentado en los criterios utilizados por el INEI para en censo de 2007 y en ese sentido comprende unos del supuesto del presente informe.

**Cuadro N°11: Población – PEA**

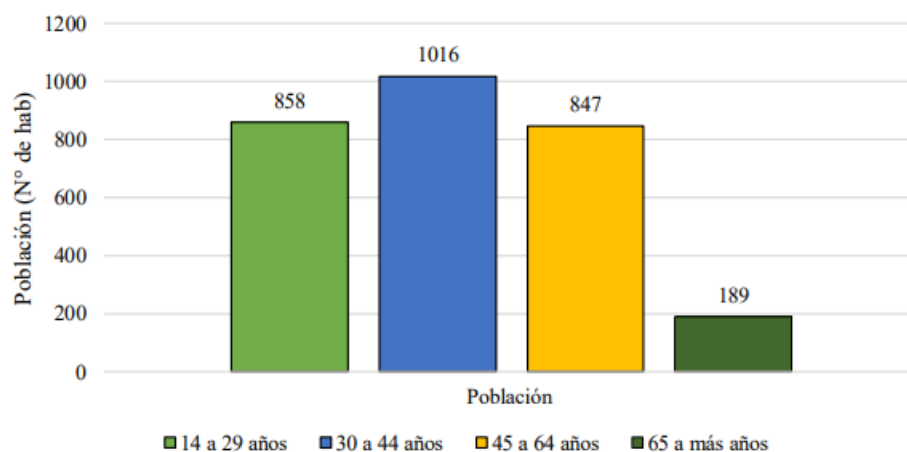

Fuente: INEI Censo 2007

**Gráfico N°12: Población Económicamente Activa del Distrito de Sartimbamba de acuerdo a su género.**

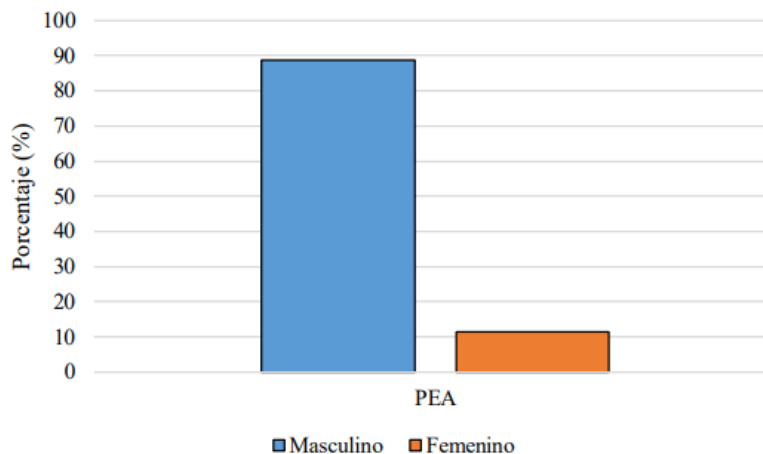

## NIVEL DE INGRESO FAMILIAR

En Distrito de Sartimbamba, el ingreso familiar mensual puede calcularse en función a la venta de productos agrícolas (ingreso monetario) y la valorización de productos que destinan al autoconsumo (ingreso no monetario). Según los resultados de la Encuesta Socioeconómica, el ingreso promedio mensual calculado de los hogares es de S/. 350.00 soles y según los datos de densidad (4.00 habitantes / vivienda), el ingreso por persona equivale a 87.5 soles.

## 12. EDUCACIÓN

El 24.16% la población es analfabeta, el 5.14 % cuenta con nivel inicial, 51.27 % cuenta con nivel primaria, 17.19% cuenta con nivel secundaria, y 2.24% cuentan con nivel superior de estudios.

**Cuadro N°13: Población – Nivel de Educación**

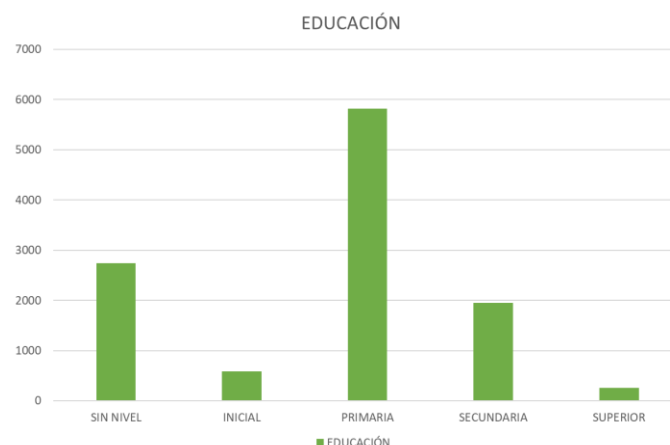

Fuente: INEI Censo 2007

El distrito cuenta con 84 instituciones educativas las cuales cuenta con:

- 10 instituciones educativas secundarias con una población estudiantil de 1413 escolares (Censo educativo 2019).
- 25 Instituciones educativas primarias con una población estudiantil de 2367 escolares (Censo educativo 2019).
- 32 Instituciones educativas Inicial Jardín con una población estudiantil de 918 escolares (Censo educativo 2019).
- 17 instituciones educativas inicial no escolarizado con una población estudiantil de 136 escolares (Censo educativo 2019).

Estas estadísticas fueron extraídas del portal web ESCALE del Ministerio de educación (ESCALE, 2020)

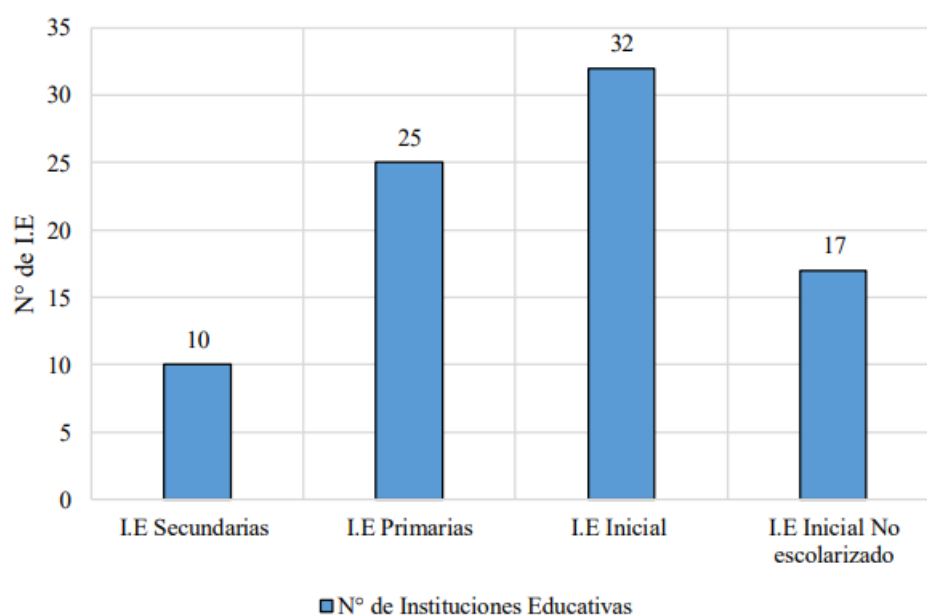

Fuente: Elaboración Propia, datos ESCALE-2020

### 13. CAPACIDAD OPERATIVA DEL OPERADOR

La Municipalidad Distrital de Sartimbamba cuenta con su Área Técnica Municipal - ATM, creada por Ordenanza Municipal.

En la actualidad se cuenta con un responsable de ATM, quien es reconocido por medio de la Resolución de Alcaldía.

### 14. OBRAS PROYECTADAS:

#### ÁREA DE TERRENO DISPONIBLE:

El proyecto del campo deportivo y recreacional en el Centro Poblado Marcabal Grande, del Distrito de Sartimbamba, de la Provincia de Sánchez Carrión del Departamento de La Libertad. Comprende un área total de terreno de 2706.64 m<sup>2</sup>, con un perímetro de 233.01 metros.

#### INFRAESTRUCTURA A CONSTRUIR:

El proyecto se ha diseñado teniendo en cuenta las Normas del Reglamento Nacional de Edificaciones.

El área total a construir incluye veredas de circulación, cunetas de drenaje para evacuación de aguas de lluvia, escalera, rampas, áreas verdes (jardines); según indica en los planos cada uno con áreas diferentes. La distribución de los ambientes es la siguiente:

DESCRIPCIÓN	UNIDAD DE MEDIDA	METRADO
CAMPO DEPORTIVO	M2	651.00
COBERTURA Y ESTRUCTURA METÁLICA	M2	938.00
GRADERIAS	M2	60.78
CERCO PERIMÉTRICO DE MALLA OLÍMPICA	ML	120.00
SERVICIOS HIGIÉNICOS	M2	44.26
MURO DE CONTENCIÓN	ML	42.50

#### INSTALACIONES SANITARIAS:

##### a) Agua potable

El abastecimiento de agua es factible a partir de 01 cisterna de agua publica la cual abastecerá de agua por medio del suministro existente, la cual cubre las necesidades para el proyecto.

##### b) Desagüe

El Proyecto contempla de 01 red independiente de desagüe que será evacuada a un buzón existente.

#### INSTALACIONES ELÉCTRICAS:

**a) Sobre el suministro de energía eléctrica:**

En dicho proyecto se requiere solicitar el suministro de energía eléctrica con una Máxima Demanda simultánea indicado en el cuadro de cargas.

Por el requerimiento de la nueva máxima demanda calculado se recomienda solicitar el suministro eléctrico en Baja Tensión.

Al inicio de la obra, la empresa ejecutora deberá realizar los trámites y la cancelación para el nuevo suministro eléctrico respectivo. Este trámite deberá ser iniciado por el Supervisor de obra.

**b) Red de alimentación al Tablero General:**

Esta red se inicia desde el medidor eléctrico dada por la concesionaria de servicios eléctricos, hasta el tablero general y desde este mediante ductos van a los diferentes tableros de distribución, ubicado en los planos. Estos alimentadores son generalmente con cables energía del tipo NH-80 (libre de halógeno). En el plano IE-03, se muestra la red respectiva, así como su respectivo diagrama unifilar del tablero general y demás detalles.

**c) Tableros General (TG)**

El tablero General (TG) será metálico para empotrar con barras, conformado por un Interruptor Termomagnético General y los circuitos derivados con interruptores termomagnéticos. Asimismo, tendrán barra de cobre para el sistema a tierra. El Tablero General será nuevo con interruptor termomagnéticos de la capacidad considerada en la memoria de cálculo.

Será instalado en la ubicación mostrada en el plano IE-01.

**d) Tablero de Distribución (TD)**

El tablero será del tipo para empotrar, conformado por el Interruptor termo magnético principal, los interruptores termomagnéticos, derivados, e Interruptores Diferenciales serán del tipo riel DIN y tendrán una barra de cobre para el sistema de tierra de los circuitos eléctricos derivados.

Del tablero de distribución saldrán los circuitos eléctricos de alumbrado, tomacorrientes, equipos en general, se instalarán con tuberías empotradas y los cables a utilizarse en los circuitos derivados que alimentan puntos de utilización serán del tipo cero halógenos y retardantes a la llama NH-80 de las secciones indicadas en los planos.

**e) Tomacorriente:**

Todos los tomacorrientes serán dobles con puesta a tierra, su ubicación y uso se encuentra indicado en los planos, estos serán de acuerdo a las especificaciones técnicas.

**15. CUADRO RESUMEN DE METAS:**

El proyecto consta de:

CUADRO RESUMEN DE METAS		
METAS FISICAS	UND	CANT.

CAMPO DEPORTIVO DE GRASS SINTÉTICO	M2	651.00
COBERTURA Y ESTRUCTURA METÁLICA	M2	939.00
GRADERÍAS	M2	60.78
CERCO PERIMÉTRICO DE MALLA OLÍMPICA	ML	120.00
SERVICIOS HIGIÉNICOS	M2	44.26
MURO DE CONTENCIÓN	ML	42.50

**CUADRO DE METRADOS DEL PROYECTO:**

HOJA DE METRADOS			
OBRA:	“CREACIÓN DEL SERVICIO DE PRACTICA DEPORTIVA Y RECREATIVA EN EL C.P. MARCABAL GRANDE - DISTRITO DE SARTIMBAMBA PROVINCIA DE SÁNCHEZ CARRIÓN – DEPARTAMENTO DE LA LIBERTAD - C.U.I. N° 2606493”	LOCALIDAD :	MARCABAL GRANDE
		DISTRITO:	SARTIMBAMBA
FORMULA:	OBRAS PROVISIONALES	PROVINCIA:	SANCHEZ CARRION
FECHA:	AGOSTO 2023	DEPARTAMENTO:	LA LIBERTAD
ITEM	DESCRIPCION	UND	METRADO
01	OBRAS PROVISIONALES Y TRABAJOS PRELIMINARES SEGURIDAD Y SALUD		
01.01	OBRAS PROVISIONALES		
01.01.01	CARTEL DE OBRA DE 3.60m X 2.40m	und	1.00
01.01.02	ALMACEN DE OBRA, OFICINA Y CASETA DE GUARDIANIA	m2	61.00
01.01.03	MOVILIZACION Y DESMOVILIZACION DE EQUIPOS Y MAQUINARIAS	glb	1.00
01.01.04	CERCO PERIMETRICO CON COSTALES DE PLASTICO NEGRO	m	267.56
01.02	OBRAS PRELIMINARES		
01.02.01	LIMPIEZA DEL TERRENO CON EQUIPO	m2	1200.00
01.02.02	TRAZO Y REPLANTEO INICAL	m2	1200.00
01.03	SEGURIDAD Y SALUD		
01.03.01	EQUIPOS DE PROTECCION INDIVIDUAL	glb	1.00
01.03.02	EQUIPOS DE PROTECCION COLECTIVA	glb	1.00
01.03.03	CAPACITACION EN SEGURIDAD Y SALUD	glb	1.00
01.03.04	ELABORACION, IMPLEMENTACION Y ADMINISTRACION DEL PLAN DE SEGURIDAD Y SALUD EN EL TRABAJO	glb	1.00
01.03.05	SEÑALIZACION TEMPORAL DE SEGURIDAD	glb	1.00
01.04	IMPACTO AMBIENTAL		
01.04.01	IMPACTO AMBIENTAL	glb	1.00
02	ESTRUCTURAS		
02.01	MOVIMIENTO DE TIERRAS		
02.01.01	PERFILADO Y COMPACTADO DE SUPERFICIE CON EQUIPO	m2	1200.00
02.01.02	EXCAVACIONES MASIVAS	m3	716.56
02.01.03	RELLENO CON MATERIAL PROPIO	m3	143.43
02.01.04	RELLENO CON MATERIAL DE PRESTAMO	m3	355.34
02.01.05	ELIMINACION DE MATERIAL EXCEDENTE	m3	195.00
02.02	CONCRETO SIMPLE		
02.02.01	SOLADOS		
02.02.01.01	SOLADO CONCRETO F'c=100Kg/cm2	m2	412.40
02.02.02	CIMIENTO CORRIDO		
02.02.02.01	CIMIENTO CORRIDO MEZCLA 1:10 CEMENTO-HORMIGON 30% PG	m3	82.74
02.02.02.02	ENCOFRADO Y DESENCOFRADO	m2	42.05
02.02.03	SOBRECIMENTOS		
02.02.03.01	CONCRETO F'c=175 kg/cm2 EN SOBRECIMENTOS	m3	12.66

02.02.03.02	ENCOFRADO Y DESENCOFRADO	m2	18.24
02.02.04	FALSO PISO		
02.02.04.01	FALSO PISO, MEZCLA 1:8 C:H, E=10CM	m2	39.74
02.02.05	VEREDAS		
02.02.05.01	CONCRETO F'c=175 kg/cm2 EN VEREDAS	m3	3.24
02.02.05.02	ENCOFRADO Y DESENCOFRADO	m2	6.50
02.03	CONCRETO ARMADO		
02.03.01	ZAPATAS		
02.03.01.01	CONCRETO F'c=210 KG/CM2, ZAPATAS	m3	68.30
02.03.01.02	ENCOFRADO Y DESENCOFRADO, ZAPATAS	m2	67.53
02.03.01.03	ACERO CORRUGADO FY= 4200 kg/cm2 GRADO 60, ZAPATAS	kg	836.25
02.03.04	MUROS DE CONTENCIÓN		
02.03.04.01	CONCRETO F'c=210 KG/CM2, MURO DE CONTENCIÓN	m3	130.50
02.03.04.02	ENCOFRADO Y DESENCOFRADO, MURO DE CONTENCIÓN	m2	938.00
02.03.04.03	ACERO CORRUGADO FY= 4200 kg/cm2 GRADO 60, MURO DE CONTENCIÓN	kg	15864.25
02.03.05	COLUMNAS		
02.03.05.01	CONCRETO F'c=210 KG/CM2, COLUMNAS	m3	6.66
02.03.05.02	ENCOFRADO Y DESENCOFRADO, COLUMNAS	m2	35.00
02.03.05.03	ACERO CORRUGADO FY= 4200 kg/cm2 GRADO 60, COLUMNAS	kg	689.45
02.03.06	VIGAS		
02.03.06.01	CONCRETO F'c=210 KG/CM2, VIGAS	m3	13.05
02.03.06.02	ENCOFRADO Y DESENCOFRADO, VIGAS	m2	79.80
02.03.06.03	ACERO CORRUGADO FY= 4200 kg/cm2 GRADO 60, VIGAS	kg	764.25
02.03.07	LOSAS ALIGERADAS		
02.03.07.01	CONCRETO F'c=210 KG/CM2, LOSA ALIGERADA	m3	6.97
02.03.07.02	ENCOFRADO Y DESENCOFRADO, LOSA ALIGERADA	m2	75.00
02.03.07.03	ACERO CORRUGADO FY= 4200 kg/cm2 GRADO 60, LOSA ALIGERADA	kg	421.65
02.03.07.04	LADRILLO PARA TECHO DE h=0.15 m	und	655.00
02.03.08	ESCALERAS		
02.03.08.01	CONCRETO F'c=210 KG/CM2, ESCALERAS	m3	17.10
02.03.08.02	ENCOFRADO Y DESENCOFRADO, ESCALERAS	m2	91.00
02.03.08.03	ACERO CORRUGADO FY= 4200 kg/cm2 GRADO 60, ESCALERAS	kg	821.45
02.03.10	GRADERIAS		
02.03.10.01	CONCRETO F'c=210 KG/CM2, GRADERIA	m3	25.92
02.03.10.02	ENCOFRADO Y DESENCOFRADO, GRADERIA	m2	124.03
02.03.10.03	ACERO CORRUGADO FY= 4200 kg/cm2 GRADO 60, GRADERIA	kg	786.52
03	ARQUITECTURA		
03.01	ALBAÑILERIA		
03.01.01	MURO DE LADRILLO KK TIPO IV SOGA M:1:1:4 E=1.5CM	m2	104.90
03.02	REVESTIMIENTOS		
03.02.01	TARRAJEO MUROS EXTERIORES 1:5 E=1.5CM	m2	84.00
03.02.02	TARRAJEO MUROS INTERIORES 1:5 E=1.5CM	m2	75.00
03.02.03	TARRAJEO EN COLUMNAS, COLUMNETAS E=1.5CM	m	47.55
03.02.04	TARRAJEO DE CIELO RASO CON MEZCLA C:A 1:5	m2	57.47
03.03	PISOS		
03.03.01	CONTRAPISO DE 40mm	m2	44.26
03.03.02	PISO CERAMICO 40 X 40 SERIE-COLOR NACIONAL	m2	44.26
03.03.03	PISO DE CEMENTO FROTACHADO Y BRUÑADO 2" S/COLOREAR	m2	104.89
03.03.04	RAMPA DE CONCRETO F'c=175 KG/CM2 E=4" BRUÑADO S/DISEÑO	m2	60.00
03.03.05	ZOCALO DE CERAMICO 45 cm X 27.5cm	m2	81.28
03.04	CARPINTERIA METALICA		
03.04.01	CANAleta EVACUACION AGUAS PLUVIALES C/PLANCHA DE ACERO GALVANIZADO TIPO CALAMINA	m	64.00
03.04.02	SUMINISTRA E INSTALACION DE ARCO DE FULBITO	und	2.00
03.04.03	VENTANA METALICA	m2	4.99
03.04.04	BARANDA DE FIERRO GALVANIZADO DE 2"	m	18.50
03.04.05	INSTALACION DE PORTON METALICO DE 2.00 X 3.00 M	und	1.00



03.04.06	SUMINISTRO E INSTALACION DE CERCO PERIMETRICO MALLA OLIMPICA 2"	m2	292.50
03.05	CARPINTERIA DE MADERA		
03.05.02	PUERTA APANELADA UNA CARA DE MADERA TORNILLO INC. ACCESORIOS	m2	7.25
03.05.05	DRYWALL PARA DIVISIONES DE SSHH	m2	14.00
03.06	CERRAJERIA		
03.06.01	CERRADURA PARA SOBREPONER PUERTA EXTERIOR	pza	3.00
03.06.02	BISAGRA DE ACERO ALUMINIZADO DE 4" PESADA EN PUERTA	pza	12.00
03.06.03	PICAPORTE DE 6" DE FIERRO	pza	16.00
3.07	PINTURAS		
03.06.01	PINTURA LATEX 2 MANOS EN CIELORRASO Y VIGAS	m2	53.25
03.06.02	PINTURA LATEX 2 MANOS EN MUROS Y COLUMNAS	m2	5.95
03.06.03	PINTURA TEMPLE EN CIELORRASO Y VIGAS	m2	58.26
03.06.04	PINTURA TEMPLE EN MUROS Y COLUMNAS	m2	84.00
03.07	VIDRIOS		
03.07.01	VIDRIO SISTEMA DIRECTO LAMINADO 6mm	m2	5.79
03.07.02	VIDRIO CRISTAL PARA ESPEJO	m2	3.84
03.08	GRASS SINTÉTICO		
03.08.01	CAMA DE ARENA E=0.05m	m2	651.00
03.08.02	COLOCACION DE OVER H=0.40	m3	260.40
03.08.03	SUMINISTRO E INSTALACION DE GRASS SINTETICO	m2	651.00
03.08.04	COLOCACION DE AFIRMADO H=0.20	m3	52.08
03.09	COBERTURAS		
03.09.01	COLUMNA METÀLICA IPR 12"X12"	kg	7646.40
03.09.02	PLACA BASE DE 0.50 X 0.50 X 3/8" LAC	und	16.00
03.09.03	DIAGONAL PERFIL CUADRADO 1 1/2" X 1 1/2" X 1.5MM	kg	2552.88
03.09.04	BRIDA PERFIL CUADRADO 1 1/2" X 2 1/2" X 2MM	kg	1952.10
03.09.05	CORREA CUADRADA 1 1/2" X 2 1/2" X 1.8MM	kg	3697.50
03.09.06	ARRIOSTRE 1"	kg	1982.20
03.09.07	COBERTURA TIPO R4	m2	900.00
03.09.08	SUMINISTRO E INSTALACION DE COBERTURA METALICA	glb	1.00
3.10	OTROS		
03.10.01	JUNTA DE DILATACION RELLENO TECNOPOR 1"	m2	40.00
03.10.02	LIMPIEZA DURANTE LA EJECUCION DE LA OBRA	glb	1.00
03.10.03	PANEL DIVISORIO PARA URINARIO	m2	10.00
03.10.04	MALLA NYLON	m2	1530.00
03.10.05	SUMINISTRO E INSTALACION DE EXTINTOR DE FUEGO	glb	1.00
03.10.06	SUMINISTRO E INSTALACION DE CONTENEDORES DE BASURA	und	3.00
04	INSTALACIONES SANITARIAS		
04.01	APARATOS SANITARIOS		
04.01.01	INODORO TANQUE BAJO DE LOSA ADULTO (NAC. BLANCO)	pza	4.00
04.01.02	LAVATORIO DE LOZA BLANCA	pza	8.00
04.01.03	URINARIO NACIONAL MODELO CADET	pza	3.00
04.01.04	DISPENSADOR DE JABON LIQUIDO	und	4.00
04.01.05	JABONERA DE LOZA BLANCA EN DUCHA	und	4.00
04.01.06	PAPELERA PLASTICA VAIVEN CAP. APROX. 8 LT	und	6.00
04.01.07	COLOCACION DE APARATOS SANITARIOS	und	6.00
04.01.08	TOALLERO DE LOSA BLANCO	und	4.00
04.02	SISTEMA DE AGUA		
04.02.01	EMPALME A RED EXISTENTE, AGUA	und	1.00
04.02.02	SALIDA DE AGUA FRIA PVC	pto	21.00
04.02.03	TUBERIA PVC CLASE 10 Ø 1/2"	m	6.32
04.02.04	TUBERIA PVC CLASE 10 Ø 3/4"	m	15.59
04.03	SISTEMA DE DESAGUE		
04.03.01	EMPALME A RED EXISTENTE, DESAGUE	und	1.00
04.03.02	SALIDA DE DESAGUE PVC	pto	5.00
04.03.03	SALIDA PARA VENTILACION	pto	2.00
04.03.04	EXCAVACION DE ZANJAS PARA REDES SANITARIAS	m3	1.00
04.03.05	TUBERIA PVC-SAP 2" RED EXTERIOR	m	30.41
04.03.06	TUBERIA PVC-SAP 4" RED EXTERIOR	m	124.90
04.03.07	SUMIDERO DE BRONCE 2"	und	6.00
04.03.08	REGISTRO DE BRONCE 4"	und	5.00

04.03.19	CAJA DE REG. PREFAB. 12" X 24" C/TAPA CONCRETO (hecho insitu)	und	1.00
04.04	CANAL DE DRENAJE PLUVIAL		
04.04.01	TUBERIA PVC 4" MONTANTE	m	17.40
04.04.02	CONCRETO CANALETAS Y BUZONES DE DRENAJE f'c=210 kg/cm2	m3	6.51
04.04.03	ENCOFRADO Y DESENCOFRADO, DRENAJE PLUVIAL	m	93.00
04.04.03	REJILLA METALICA PARA CANALETAS A=0.30 m:	m	27.04
05	INSTALACIONES ELECTRICAS		
05.01	EXCAVACIONES		
05.01.01	RELLENO CON MATERIAL PROPIO	m3	3.12
05.01.02	EXCAVACION DE ZANJAS PARA CABLES	m3	3.12
05.02	CONEXIONES INTERNAS		
05.02.01	BUZON ELECTRICO	und	1.00
05.02.02	SALIDA PARA CENTRO DE LUZ	pto	5.00
05.02.03	INTERRUPTOR SIMPLE EMPOTRADOS EN PARED	pto	4.00
05.03	CONDUCTORES Y/O CABLES		
05.03.01	CABLE NH-80 2.5mm2	m	190.81
05.03.02	TUBERIA PVC SAP 40MM PARA LUZ	m	190.81
05.03.03	FOCOS AHORRADORES DE APROX 18W	und	15.00
05.04	ARTEFACTOS DE ILUMINACION		
05.04.01	TABLERO DE DISTRIBUCION TD-01	und	1.00
05.04.02	TABLERO GENERAL (SUMINISTRO Y MONTAJE) TG	und	2.00
05.05	TABLEROS		
05.05.01	REFLECTO TEMPO 3, 400 W	und	13.00
05.06	VARIOS		
05.06.01	CABLE NH-80 4mm2	m	128.87
05.07	INSTALACION PUESTA A TIERRA		
05.07.01	POZO DE TIERRA	und	1.00
6	FLETE		
6.01	FLETE TERRESTRE		
06.01.01	FLETE TERRESTRE	glb	1.00

## 2. CUADRO RESUMEN DE PRESUPUESTOS

## I. PRESUPUESTO TOTAL DESAGREGADO

## Presupuesto

Presupuesto	0103001	"CREACIÓN DEL SERVICIO DE PRACTICA DEPORTIVA Y RECREATIVA EN EL C.P. MARCABAL GRANDE - DISTRITO DE SARTIMBAMBA PROVINCIA DE SÁNCHEZ CARRIÓN - DEPARTAMENTO DE LA LIBERTAD - C.U.I. N° 2606493"	
Subpresupuesto	001	"CREACIÓN DEL SERVICIO DE PRACTICA DEPORTIVA Y RECREATIVA EN EL C.P. MARCABAL GRANDE - DISTRITO DE SARTIMBAMBA PROVINCIA DE SÁNCHEZ CARRIÓN - DEPARTAMENTO DE LA LIBERTAD - C.U.I. N° 2606493"	
Cliente	MUNICIPALIDAD DISTRITAL DE SARTIMBAMBA		Corto al 01/09/2023
Lugar	LA LIBERTAD - SANCHEZ CARRION - SARTIMBAMBA		

Item	Descripción	Und.	Metrado	Precio SI.	Parcial SI.
02.03.05	<b>LÓSA ALIGERADAS</b>				<b>12,637.87</b>
02.03.05.01	CONCRETO FC=210 KG/CM2, LÓSA ALIGERADA	m3	6.97	448.39	3,125.26
02.03.05.02	ENCOFRADO Y DESENCOFRADO, LÓSA ALIGERADA	m2	75.00	51.52	3,864.00
02.03.05.03	ACERO CORRUGADO FY=4200 kg/cm2 GRADO 60, LÓSA ALIGERADA	kg	421.66	6.39	2,694.34
02.03.05.04	LADRILLO HUECO DE ARCILLA 15X30X30 PARA TECHO ALIGERADO	und	655.00	4.51	2,954.05
02.03.06	<b>ESCALERAS</b>				<b>17,348.79</b>
02.03.06.01	CONCRETO FC=210 KG/CM2, ESCALERAS	m3	17.10	494.86	8,462.45
02.03.06.02	ENCOFRADO Y DESENCOFRADO ESCALERA	m2	91.00	39.98	3,638.18
02.03.06.03	ACERO CORRUGADO FY=4200 kg/cm2 GRADO 60, ESCALERAS	kg	821.45	6.39	5,249.07
02.03.07	<b>GRADERIAS</b>				<b>22,811.87</b>
02.03.07.01	CONCRETO FC=210 KG/CM2, GRADERIA	m3	25.92	494.86	12,827.29
02.03.07.02	ENCOFRADO Y DESENCOFRADO, GRADERIA	m2	124.03	39.98	4,968.72
02.03.07.03	ACERO CORRUGADO FY=4200 kg/cm2 GRADO 60, GRADERIA	kg	796.52	6.39	5,075.86
03	<b>ARQUITECTURA</b>				<b>426,789.81</b>
03.01	<b>ALBAÑILERIA</b>				<b>15,635.35</b>
03.01.01	MURO DE LADRILLO KK TIPO IV SOGA M 1:1.4 E=1.5CM	m2	104.90	149.05	15,635.35
03.02	<b>REVESTIMIENTOS</b>				<b>9,826.89</b>
03.02.01	TARRAJEO MUROS EXTERIORES 1:5 E=1.5CM	m2	84.00	35.64	2,993.76
03.02.02	TARRAJEO MUROS INTERIORES 1:5 E=1.5CM	m2	75.00	37.36	2,803.50
03.02.03	TARRAJEO EN COLUMNAS, COLUMNETAS E=1.5CM	m2	47.55	39.55	1,883.60
03.02.04	TARRAJEO DE CIELO RASO CON MEZCLA C/A 1:5	m2	57.47	37.36	2,148.23
03.03	<b>PISOS</b>				<b>17,906.88</b>
03.03.01	CONTRAPIE DE 40mm	m2	44.26	134.44	5,950.31
03.03.02	PISO CERAMICO 40 X 40 SERIE-COLOR NACIONAL	m2	44.26	40.13	1,776.15
03.03.03	PISO DE CEMENTO FROTACHADO Y BRUÑADO 2" BICOLOR/REAR	m2	104.89	30.89	3,240.05
03.03.04	RAMPA DE CONCRETO FC=175 KG/CM2 E=4" BRUÑADO S/DISEÑO	m2	60.00	61.31	3,678.60
03.03.05	ZOCALO DE CERAMICO 45 cm X 27.5cm	m2	61.26	40.13	2,481.77
03.04	<b>CARPINTERIA METALICA</b>				<b>50,231.59</b>
03.04.01	CAÑALETA EVACUACION AGUAS PLUVIALES C/PLANCHA DE ACERO GALVANIZADO TIPO CALAMINA	m	64.00	78.02	5,000.88
03.04.02	SUMINISTRA E INSTALACION DE ARCO DE FULBITO	und	2.00	2,578.28	5,156.56
03.04.03	VENTANA METALICA	m2	4.99	315.09	1,572.30
03.04.04	BARANDA DE FIERRO GALVANIZADO DE 2"	m	18.50	140.37	2,596.85
03.04.05	INSTALACION DE PORTON METALICO DE 2.00 X 3.00 M	und	1.00	3,495.63	3,495.63
03.04.06	SUMINISTRO E INSTALACION DE CERCO PERIMETRICO MALLA OLIMPICA 2"	m2	292.50	110.63	32,593.28
03.05	<b>CARPINTERIA DE MADERA</b>				<b>3,077.17</b>
03.05.01	PUERTA APANELADA UNA CARA DE MADERA TORNILLO INC. ACCESORIOS	m2	7.25	368.36	2,670.61
03.05.02	DRYWALL PARA DIVISIONES DE 55HH	m2	14.00	29.04	406.56
03.06	<b>CERRAJERIA</b>				<b>516.17</b>
03.06.01	CERRADURA PARA SOBREPONER PUERTA EXTERIOR	pos	3.00	53.39	160.17
03.06.02	BISAGRA DE ACERO ALUMINIZADO DE 4" PESADA EN PUERTA	pos	12.00	9.80	117.60
03.06.03	PICAPORTE DE 6" DE FIERRO	pos	16.00	14.90	238.40
03.07	<b>PINTURAS</b>				<b>1,587.32</b>
03.07.01	PINTURA LATEX 2 MANOS EN CIELORRASO Y VIGAS	m2	53.25	10.55	561.79
03.07.02	PINTURA LATEX 2 MANOS EN MUROS Y COLUMNAS	m2	5.95	9.44	56.17
03.07.03	PINTURA TEMPLE EN CIELORRASO Y VIGAS	m2	58.26	7.31	425.86
03.07.04	PINTURA TEMPLE EN MUROS Y COLUMNAS	m2	84.00	6.47	543.48
03.08	<b>VIDRIOS</b>				<b>1,574.78</b>
03.08.01	VIDRIO SISTEMA DIRECTO LAMINADO 6mm	m2	5.79	209.82	1,214.86
03.08.02	VIDRIO CRISTAL PARA ESPEJO	m2	3.84	63.73	244.92
03.09	<b>GRASS SINTETICO</b>				<b>80,701.35</b>
03.09.01	CAMA DE ARENA E=0.05m	m2	851.00	9.24	8,015.24
03.09.02	COLOCACION DE OVER H=0.40	m3	260.40	3.87	1,007.75
03.09.03	SUMINISTRO E INSTALACION DE GRASS SINTETICO	m2	851.00	111.23	94,661.75
03.09.04	COLOCACION DE AFIRMADO H=0.20	m3	52.08	24.34	1,267.63
03.10	<b>COBERTURAS</b>				<b>232,183.44</b>

## Presupuesto

Presupuesto	0103001	"CREACIÓN DEL SERVICIO DE PRACTICA DEPORTIVA Y RECREATIVA EN EL C.P. MARCABAL GRANDE - DISTRITO DE SARTIMBAMBA PROVINCIA DE SÁNCHEZ CARRIÓN - DEPARTAMENTO DE LA LIBERTAD - C.U.I. N° 2606493"	
Subpresupuesto	001	"CREACIÓN DEL SERVICIO DE PRACTICA DEPORTIVA Y RECREATIVA EN EL C.P. MARCABAL GRANDE - DISTRITO DE SARTIMBAMBA PROVINCIA DE SÁNCHEZ CARRIÓN - DEPARTAMENTO DE LA LIBERTAD - C.U.I. N° 2606493"	
Cliente	MUNICIPALIDAD DISTRITAL DE SARTIMBAMBA	Costo al	01/09/2023
Lugar	LA LIBERTAD - SANCHEZ CARRION - SARTIMBAMBA		

Item	Descripción	Und.	Metrado	Precio SI.	Parcial SI.
03.10.01	COLUMNA METÁLICA (PR 12"x12")	kg	7,456.25	10.15	75,683.94
03.10.02	PLACA BASE DE 6.50 X 0.50 X 3/8" LAC	und	16.00	471.03	7,536.48
03.10.03	DIAGONAL PERFIL CUADRADO 1 1/2" X 1 1/2" X 1.5MM	kg	2,652.86	10.15	26,911.73
03.10.04	BRIDA PERFIL CUADRADO 1 1/2" X 2 1/2" X 2MM	kg	1,952.10	10.15	19,813.82
03.10.05	CORREA CUADRADA 1 1/2" X 2 1/2" X 1.6MM	kg	3,697.50	10.15	37,529.63
03.10.06	ARRIOSTRE 1"	kg	1,982.20	7.20	14,271.84
03.10.07	COBERTURA TIPO RA	m2	900.00	51.51	46,359.00
03.10.08	SUMINISTRO E INSTALACIÓN DE COBERTURA METALICA	gls	1.00	5,000.00	5,000.00
03.11	<b>OTROS</b>				<b>13,629.56</b>
03.11.01	JUNTA DE DILATACIÓN RELLENO TECNOPOR 1"	m2	40.00	4.36	174.40
03.11.02	LIMPIEZA DURANTE LA EJECUCION DE LA OBRA	gls	1.00	630.00	630.00
03.11.03	PANEL DIVISORIO PARA URINARIO	m2	10.00	132.97	1,329.70
03.11.04	MALLA NYLÓN	m2	1,530.00	6.51	9,960.30
03.11.05	SUMINISTRO E INSTALACION DE CONTENEDORES DE BASURA	und	3.00	484.60	1,453.80
03.11.06	SUMINISTRO E INSTALACIÓN DE EXTINTOR DE FUEGO	gls	1.00	81.36	81.36
04	<b>INSTALACIONES SANITARIAS</b>				<b>19,533.45</b>
04.01	<b>APARATOS SANITARIOS</b>				<b>5,134.62</b>
04.01.01	INODORO TANQUE BAJO DE LOSA ADULTO (NAC. BLANCO)	pas	4.00	261.99	1,047.96
04.01.02	LAVATORIO DE LOZA BLANCA	pas	8.00	267.16	2,137.28
04.01.03	URINARIO NACIONAL MODELO CADET	pas	3.00	252.62	757.86
04.01.04	DISPENSADOR DE JABON LIQUIDO	und	4.00	33.36	133.52
04.01.05	JABONERA DE LOZA BLANCA EN DUCHA	und	4.00	61.89	247.56
04.01.06	PAPELERA PLASTICA VAVEN CAP. APROX. 8 LT	und	6.00	57.12	342.72
04.01.07	COLOCACION DE APARATOS SANITARIOS	und	6.00	62.62	375.72
04.01.08	TIDALLERO DE LOSA COLOR	und	4.00	23.00	92.00
04.02	<b>SISTEMA DE AGUA</b>				<b>3,956.34</b>
04.02.01	EMPALME A RED EXISTENTE, AGUA	und	1.00	84.45	84.45
04.02.02	SALIDA DE AGUA FRIA PVC	pln	21.00	148.46	3,118.66
04.02.03	TUBERIA PVC CLASE 10 Ø 1 1/2"	m	6.32	27.00	170.64
04.02.04	TUBERIA PVC CLASE 10 Ø 3/4"	m	15.59	37.06	577.77
04.03	<b>SISTEMA DE DESAGUE</b>				<b>3,062.51</b>
04.03.01	EMPALME A RED EXISTENTE, DESAGUE	und	1.00	120.56	120.56
04.03.02	SALIDA DE DESAGUE PVC	pln	5.00	45.32	226.60
04.03.03	SALIDA PARA VENTILACION	pln	2.00	38.17	76.34
04.03.04	EXCAVACION DE ZANJAS PARA REDES SANITARIAS	m3	1.00	41.20	41.20
04.03.05	TUBERIA PVC-SAP 2" RED EXTERIOR	m	30.41	16.34	496.90
04.03.06	TUBERIA PVC-SAP 4" RED EXTERIOR	m	124.90	13.24	1,653.66
04.03.07	SUMIDERO DE BRONCE 2"	und	6.00	19.73	118.38
04.03.08	REGISTRO DE BRONCE 4"	und	5.00	20.13	100.65
04.03.09	CAJA DE REG. PREFAB. 12" X 24" C/TAPA CONCRETO (hecho a medida)	und	1.00	168.20	168.20
04.04	<b>CANAL DE DRENAJE PLUVIAL</b>				<b>7,445.38</b>
04.04.01	TUBERIA PVC 4" MONTANTE	m	17.40	17.40	304.33
04.04.02	CONCRETO CANALETAS Y BUJONES DE DRENAJE f=210 kg/cm2	m3	6.51	419.46	2,730.66
04.04.03	ENCOFRADO Y DEBENCOFRADO, DRENAJE PLUVIAL	m	93.00	9.64	896.52
04.04.04	REJILLA METALICA PARA CANALETAS A=0.30 m	m	27.04	129.95	3,513.86
05	<b>INSTALACIONES ELECTRICAS</b>				<b>20,828.28</b>
05.01	<b>EXCAVACIONES</b>				<b>138.85</b>
05.01.01	RELLENO CON MATERIAL PROPIO	m3	3.12	35.07	109.42
05.01.02	EXCAVACION DE ZANJAS PARA CABLES	m3	3.12	6.87	21.43
05.02	<b>CONEXIONES INTERNAS</b>				<b>1,421.25</b>
05.02.01	BUJON ELECTRICO	und	1.00	157.65	157.65
05.02.02	SALIDA PARA CENTRO DE LUZ	pln	5.00	90.36	451.80
05.02.03	INTERRUPTOR SIMPLE EMPOTRADOS EN PARED	pln	4.00	202.95	811.80
05.03	<b>CONDUCTORES Y/O CABLES</b>				<b>7,633.71</b>
05.03.01	CABLE NH-80 2.5mm2	m	190.81	17.36	3,312.46
05.03.02	TUBERIA PVC SAP 40MM PARA LUZ	m	190.81	20.99	4,005.10

**Presupuesto**

Presupuesto	0103001	"CREACIÓN DEL SERVICIO DE PRACTICA DEPORTIVA Y RECREATIVA EN EL C.P. MARCABAL GRANDE - DISTRITO DE SARTIMBAMBA PROVINCIA DE SÁNCHEZ CARRIÓN - DEPARTAMENTO DE LA LIBERTAD - C.U.I. N° 2606493"
Subpresupuesto	001	"CREACIÓN DEL SERVICIO DE PRACTICA DEPORTIVA Y RECREATIVA EN EL C.P. MARCABAL GRANDE - DISTRITO DE SARTIMBAMBA PROVINCIA DE SÁNCHEZ CARRIÓN - DEPARTAMENTO DE LA LIBERTAD - C.U.I. N° 2606493"
Cliente	MUNICIPALIDAD DISTRITAL DE SARTIMBAMBA	Costo al 01/09/2023
Lugar	LA LIBERTAD - SANCHEZ CARRION - SARTIMBAMBA	

Item	Descripción	Und.	Metrado	Precio S/.	Parcial S/.
05.04.02	TABLERO GENERAL (SUMINISTRO Y MONTAJE) TG	und	2.00	345.45	690.90
05.05	TABLEROS				3,431.79
05.05.01	REFLECTO TEMPO 3, 400 W	und	9.00	381.31	3,431.79
05.06	VARIOS				304.13
05.06.01	CABLE NH-80 4mm2	m	128.87	2.36	304.13
05.07	INSTALACION PUESTA A TIERRA				2,885.76
05.07.01	POZO DE TIERRA	und	1.00	2,885.76	2,885.76
06	FLETE				35,000.00
06.01	FLETE TERRESTRE				35,000.00
06.01.01	FLETE TERRESTRE	gib	1.00	35,000.00	35,000.00
	COSTO DIRECTO				840,153.97
	GASTOS GENERALES				84,015.40
	UTILIDAD (5%)				42,007.70
	SUB TOTAL				966,177.07
	IGV (18%)				173,911.87
	VALOR REFERENCIAL				1,140,088.94
	ELABORACION DE EXPEDIENTE				25,000.00
	SUPERVISION DE OBRA				39,000.00
	PRESUPUESTO FINAL DE OBRA				1,204,088.94

## II. RESUMEN DEL PRESUPUESTO

El Presupuesto Total de Financiamiento para la ejecución de la obra materia del presente estudio asciende a la suma de **S/ 1,414,087.69 (UN MILLÓN CUATROCIENTOS CATORCE MIL OCHENTA Y SIETE CON 69/100 SOLES)**

DESCRIPCION	TOTAL, S/.
<b>COSTO DIRECTO (CD)</b>	<b>S/. 840.153.97</b>
<b>COSTOS INDIRECTOS</b>	
GASTOS GENERALES (10%)	S/. 84.015.40
UTILIDAD (5%)	S/. 42.007.70
<b>SUB TOTAL</b>	<b>S/. 966.177.07</b>
<b>IGV (18%)</b>	<b>S/. 173.911.87</b>
<b>VALOR REFERENCIAL</b>	<b>S/. 1.140.088.94</b>
EXPEDIENTE TÉCNICO	S/. 29 000.00
SUPERVISIÓN	S/. 39 000.00
<b>PRESUPUESTO TOTAL DE OBRA</b>	<b>S/1,204.088.94</b>

Fuente: Elaboración propia



**16. BASE LEGAL:**

- ✓ Ley N° 30879 Ley General del Sistema Nacional del Presupuesto
- ✓ Ley N° 31638 Ley de Presupuesto del Sector Público para el Año Fiscal 2023
- ✓ Ley N° 27444 Ley de Procedimiento Administrativo General. (y sus actualizaciones)
- ✓ Ley N° 27806 Ley de Transparencia y de Acceso a la Información Pública.
- ✓ Ley N° 27785 Ley Orgánica del Sistema Nacional de Control y de la Contraloría General de la República.
- ✓ Código Civil en forma supletoria.
- ✓ Texto Único Ordenado de la Ley N° 30225, Ley de Contrataciones del Estado. Aprobado mediante Decreto Supremo N° 082-2019-EF y publicado en el Diario Oficial El Peruano el 13 de marzo de 2019.
- ✓ Decreto de Urgencia No.- 063-2021, publicado en el Diario Oficial El Peruano el 12 de julio del 2021.
- ✓ Directivas del Organismo Supervisor de las Contrataciones del Estado (OSCE).
- ✓ Decreto Supremo N° 007-2010-TR, Texto Único Ordenado de la Ley de Promoción de la Competitividad, Formalización y Desarrollo de la Micro y Pequeña y del acceso al empleo decente, Ley MYPE.
- ✓ Decreto Supremo N° 010-2010-TR, Reglamento de la Ley MYPE.
- ✓ decreto legislativo N°1252, decreto legislativo que crea el sistema nacional de programación multianual y gestión de inversiones y deroga la ley N°27293, ley del sistema nacional de inversión pública.

**17. ESPECIFICACIONES TÉCNICAS PARA LA EJECUCIÓN DE LA OBRA**

Las especificaciones técnicas son las que están contenidas en el Expediente Técnico del proyecto, aprobado con RESOLUCION DE GERENCIA MUNICIPAL N° 184-2023-MDS/GM, de 30 de octubre del 2023, estas especificaciones técnicas detallan la naturaleza de los materiales a utilizar, procedimientos constructivos, aprobaciones, controles de calidad, modalidad de pago, entre otras que sirvan para cumplir con la correcta ejecución de la obra.

**18. INICIO DEL PLAZO DE EJECUCIÓN DE OBRA**

Para la ejecución de la obra "CREACION DEL SERVICIO DE PRACTICA DEPORTIVA Y/O RECREATIVA EN EL CENTRO POBLADO LA VICTORIA DISTRITO DE SARTIMBAMBA- PROVINCIA DE SANCHEZ CARRION - DEPARTAMENTO DE LA LIBERTAD" CON CODIGO UNICO DE INVERSIONES N° 2613536, según el cronograma de obras se ha determinado un plazo de Ciento Veinte (120) días calendario, cuyo plazo de ejecución de obra comienza a regir al día siguiente que se cumpla con el Artículo N° 176° del RLCE.

**19. DENOMINACIÓN DE OBRAS SIMILARES Y/O IGUALES**

Se denominará obras similares y/o iguales a lo siguiente: creación y/o rehabilitación y/o construcción y/o reconstrucción y/o mejoramiento y/o ampliación y/o mantenimiento y/o construcción de complejos deportivos, ejecutados como obra pública o privada.

**20. NORMAS TECNICAS**

Especificaciones técnicas indicadas en el expediente técnico

## **21. PROGRAMACIÓN DE EJECUCIÓN DE OBRAS - CPM**

Es la secuencia lógica de actividades constructivas que deben realizarse en un determinado plazo de ejecución, la cual debe comprender todas las actividades aun cuando no tengan una partida específica de pago; así como, todas las vinculaciones entre actividades que pudieran presentarse. El programa de ejecución de obra debe elaborarse aplicando el método CPM.

Las relaciones de precedencia que se establezcan entre las distintas actividades deberán responder a su necesidad técnica, no se podrán establecer estas sin la debida justificación de ejecución obligatoria previa y/o igual a la actividad principal.

El calendario de avance de obra valorizado sustentado en el programa de ejecución de obra (CPM) no necesariamente debe ser idéntico al calendario de avance de obra valorizado en el expediente técnico. Toda vez que el ganador de la buena pro deberá de elaborar su propio calendario de avance de obra valorizado sustentado en el programa de ejecución de obra (CPM), concordante con su oferta y programación, siempre que mantenga los criterios de ejecución, secuencia lógica de las actividades y plazos determinados en función a sus rendimientos, temporalidad y represente la optimización de los criterios establecidos por la entidad, el cual deberá ser aprobado por la entidad.

### **Importante:**

Para la firma del contrato, el postor ganador de la buena pro deberá presentar los siguientes documentos técnicos:

1. Programación de ejecución de obra (CPM), el cual presenta ruta crítica.
2. Calendario de avance de obra valorizado (CAO) sustentado en el programa de ejecución de obra (CPM).
3. Calendario de adquisición de materiales o insumos necesarios para la ejecución de obra, en concordancia con el calendario de avance de obra valorizado.
4. Calendario de utilización de equipo mecánico.
5. Detalle de los análisis de precios unitarios de su oferta (partidas y sub partidas), así como el desagregado de los gastos generales fijos y variables.

Posterior a la firma del contrato y antes del inicio de la obra, la supervisión deberá revisar detalladamente la programación (CPM), el calendario de avance de obra valorizado (CAO), el calendario de adquisición de materiales y el calendario de utilización de equipo y los análisis de precios unitarios. De ser el caso deberán ser corregidos y/o modificados por el contratista, para ser aprobados por la supervisión y la entidad.

**22. RUTA CRÍTICA DEL PROGRAMA DE EJECUCIÓN DE OBRA**

Es la secuencia programada de las actividades constructivas de una obra cuya variación afecta el plazo total de ejecución de obra.

**23. OBLIGACIONES DEL CONTRATISTA**

**Aspectos Generales**

EL CONTRATISTA no podrá transferir parcial, ni totalmente las obligaciones contraídas en el Contrato, siendo de su entera responsabilidad la ejecución y cumplimiento de las obligaciones establecidas en el mismo.

EL CONTRATISTA deberá ejecutar la obra de acuerdo con las normas más elevadas de competencia e integridad ética y profesional, aplicando de forma eficiente y efectiva sus conocimientos y experiencia, utilizando los métodos y procedimientos que resulten más convenientes, orientados a la obtención de proyectos con los estándares de calidad exigidos.

**24. OBLIGACIONES DE PERMANENCIA DEL PERSONAL DEL CONTRATISTA EN OBRA**

Es obligatorio la permanencia en obra de todo el personal del contratista de acuerdo a su propuesta (la misma que deberá incluir como mínimo el personal considerado en el expediente técnico). En los casos de ausencia del personal en obra por motivos de salida o descanso por trabajos en zonas alejadas del hogar con una duración máxima de dos (02) días calendario, de atención médica u otra causal. El contratista está obligado a informar oportunamente al supervisor, por medio escrito o domicilio electrónico esto último solo en caso de emergencia, debiendo este regularizar tal comunicación.

Toda ausencia del personal profesional del contratista sin comunicación a la supervisión, será materia de aplicación de penalidad por los días que dure esta ausencia. No se admitirán ausencias mayores a dos (02) días calendario, de presentarse ausencia del personal del contratista mayor a 02 días calendario, se considerarán como incumplimiento contractual del contratista.

**IMPORTANTE:**

Cualquier trámite de cambio del personal propuesto en la acción contractual, se deberá realizar pasado los sesenta días calendarios del inicio de la ejecución de la obra.

**25. EJECUCIÓN DE LA OBRA**

- ✓ El contratista ejecutara la Obra en estricto cumplimiento del Expediente Técnico, la maquinaria, los Materiales, herramientas y Mano de Obra, serán tomados en consideración lo definido en el Expediente Técnico. Asimismo, el Contratista y la Entidad deberán tomar como base las consideraciones de la Ley de Contrataciones del Estado y su Reglamento, incluidas sus Modificatorias y normas complementarias, actualmente vigentes.
- ✓ Los criterios del diseño involucrarán, sin excepción, las mejores prácticas de ejecución de la Obra empleando procedimientos constructivos de calidad,



equipos técnicos de última generación acordes con las tecnologías vigentes y con la consideración que se trata de una infraestructura vial, a fin de asegurar una obra de calidad, estando sujetos a la aprobación y plena satisfacción de la Entidad y de la Población Beneficiaria

- ✓ Por otra parte, los procedimientos de construcción reflejan la suposición básica que el contratista es el especialista y conoce las prácticas de construcción de carreteras y todos sus componentes.
- ✓ Todo procedimiento constructivo indicado será de primera calidad, estará sujeto a la aprobación de la Entidad, quien tiene además el derecho de rechazar aquel que no cumpla con los estándares utilizados en la presente Obra

**26. DIRECCIÓN PARA NOTIFICACIONES - IMPORTANTE**

El Postor adjudicado al momento de la suscripción del contrato, deberá acreditar una dirección domiciliaria con nombre de calle con código y croquis en el centro poblado de San Alfonso a la que la Municipalidad le hará llegar las comunicaciones o notificaciones relacionadas con la ejecución de la obra según declaración Jurada adjunta.

**27. TRIBUTOS Y OTRAS OBLIGACIONES**

Serán de cargo del Contratista, todos los tributos, contribuciones y gravámenes que le corresponden de acuerdo a Ley; toda responsabilidad de carácter laboral y por el pago de aportaciones sociales es exclusivamente del contratista.

**28. MITIGACIÓN DEL IMPACTO AMBIENTAL**

El contratista deberá establecer una serie de acciones y alternativas que contribuyan a la mitigación o disminución de los posibles daños y/o perturbaciones al medio ambiente, que se genere como consecuencia de los trabajos a ejecutarse.

Para tal fin se coordinará con la supervisión de la obra a fin de seguir los lineamientos contemplados en las leyes y normas vigentes para la mitigación del impacto ambiental.

**29. RESPONSABILIDAD DEL CONTRATISTA**

Ni la suscripción del Acta de Recepción de Obra, ni el consentimiento de la Liquidación del contrato de obra, enervan el derecho de LA ENTIDAD a reclamar, posteriormente, por defectos o vicios ocultos, conforme a lo dispuesto por los artículos 40 de la Ley de Contrataciones del Estado y 173° de su Reglamento. El plazo máximo de responsabilidad de EL CONTRATISTA es de siete (07) años, contados a partir de la conformidad de la recepción total de la obra. Además, se debe cumplir con lo dispuesto en los numerales 2) y 3) del artículo 1774 del Código Civil.

**30. VALORIZACIONES**

- **Forma de las valorizaciones y facturas.**

- La forma de las valorizaciones y facturas de pago, será la preparada por el contratista en coordinación con el supervisor.

- El contratista consignara en sus valorizaciones todos los trabajos ejecutados, De acuerdo a las cantidades establecidas en las medidas.

### 31. VALORIZACIONES

Las valorizaciones mensuales se elaboran el último día del mes, en función de los metrados realmente ejecutados, con los precios acreditados para la fase contractual. Se agrega en forma separada los montos proporcionales de gastos generales y la utilidad del valor referencial. Este subtotal se agrega el porcentaje correspondiente al Impuesto General a las Ventas.

#### **Forma de la presentación de las valorizaciones serán siguiente detalle:**

- Presentar los informes de Avance de la obra del Residente De la obra en tres originales y dos copias debidamente foliados.
- Ficha Técnica de la obra
- Memoria Descriptiva Valorizada de Partidas Ejecutadas
- Partidas ejecutadas (Metrados debidamente sustentados)
- Valorización Mensual
  - a. Resumen de Valorización
  - b. Reintegro por valorización
  - c. Deducción que no corresponde por adelanto (directo – materiales)
  - d. Fórmula polinómica
  - e. Cuadro de Amortización del adelanto directo y materiales
  - f. Factura.
- Cronograma de avance de la obra programado - adecuado al inicio de la obra
- Cronograma actualizado de Avance de la obra según Expediente Técnico Vs Ejecución de la obra
- Control financiero de la obra - Curvas "S"
- Comentarios y Sugerencias del Residente De la obra
- Plan de Seguridad de la obra del Mes Ejecutado
- Panel Fotográfico (Mínimo 10 BAJARLO Fotografías a Colores – con descripción y fecha)
- Constancia de Planilla Electrónica y/o declaración jurada.
- Copia desglosable del Cuaderno de la obra correspondiente al mes Valorizado y archivo digital de los asientos registrados por el residente de la obra.
- Resultados de Pruebas de Control de Calidad
- Certificados de Calidad de Materiales
- Declaración Jurada de no Adeudo
- Copia de Contrato de Ejecución de la obra
- Copia de contrato de consorcio de ser el caso
- Certificado de Habilidad Original del Residente de la obra
- Vigencia de Carta Poder del Representante Legal
- Copia DNI del representante legal y/o gerente
- Resolución de Alcaldía que Apruebe El Adicional y/o Ampliación de Plazo y/o adenda de ser el caso

- Pago de CONAFOVICER y/o declaración jurada, SENCICO y ES-SALUD y/o declaración jurada.
- Pago de Personal con Boucher de Planilla Electrónica y/o declaración jurada.
- Copia de Declaración de PDT y/o declaración jurada.
- Copia legalizada de la carta fianza de fiel cumplimiento y adelanto directo – materiales (de ser el caso)
- Copia de REMYPE y declaración jurada de retención del 10% (de ser el caso)
- Archivo digital completa de la valorización – asientos de cuaderno de la obra del residente (en formatos editables)
- Otros documentos necesaria (contrato del residente, acta de entrega de terreno, acta de inicio de obra, acta de suspensión de obra, Acta de reinicio de obra, resolución de ampliación, acta de diferir el plazo, todo en copias legibles).

MODELO	1
	2
	3
	4
FICHA	5
	6
TECNICA	7

**Forma de la presentación de la liquidación serán de la siguiente manera;**

- I. CARTA DE APROBACIÓN DEL INSPECTOR O SUPERVISOR DE OBRA A LA ENTIDAD
- II. INFORME TÉCNICO DETALLADO DEL SUPERVISOR O INSPECTOR SOBRE LA LIQUIDACIÓN TÉCNICA Y FINANCIERA DE OBRA
- III. CARTA DE LA EMPRESA EJECUTORA AL INSPECTOR O SUPERVISOR DE OBRA.
- IV. INFORME TÉCNICO FINAL DEL RESIDENTE DE OBRA SOBRE LA LIQUIDACIÓN TÉCNICA Y FINANCIERA DE OBRA. *(Detallando las partidas ejecutadas, adicionales de obra, deductivos de obra, saldos por adicionales de obra, saldos por reajustes, saldos por valorizaciones incidentes de obra, etc.)*
- V. ARCHIVO DIGITAL DE EXPEDIENTE TECNICO Y LIQUIDACIÓN FINAL DE OBRA. (Formato editable).

**VI. ETAPA DE LIQUIDACIÓN**

**ASPECTO TÉCNICO**

1. Ficha Técnica
2. Resumen de Pagos Efectuados
3. Liquidación Final de Cuentas del contrato de Obra incluyendo el Resumen de Saldos.
4. Cálculo de Reintegros adjuntando su respectivo cuadro
5. Calculo final del coeficiente de Reajuste "K", adjuntando los Índices Unificados
6. Calendario de Avance Mensual real de Obra, teniendo en cuenta las

- ampliaciones de plazo o paralizaciones de obra.
7. Cuadro del monto vigente de Inversión, teniendo en cuenta los reajustes de obra.
  8. Resumen de Valorizaciones pagadas indicando N° de CPS, N° de factura y adjuntando los informes del área de infraestructura aprobando cada valorización.
  9. Cálculo de Multas por atraso y otras penalidades.
  10. Reintegros autorizados que no corresponden por adelanto en efectivo.
  11. Memoria Descriptiva Valorizada completa, indicando el porcentaje de avance de la partida Ejecutadas y partidas. Deducidas si las hubiera.
  12. Resolución de designación de Comité de Recepción

#### **ASPECTO FINANCIERO**

13. Resolución de asignación presupuestal o certificación presupuestal.
14. Copia de los Comprobantes de Pago emitidas por la MUNICIPALIDAD DISTRITAL DE SARTIMBAMBA, de cada valorización o Adicional de Obra.
15. Facturas emitidas
16. Copias fedatadas de Comprobantes de Pago al Seguro Social Copia y/o declaración jurada., adjuntando el baucher de dichas operaciones y/o declaración jurada.
17. Copias fedatadas de las Planillas de Jornales al Personal Obrero y/o declaración jurada, (formato 25 y 26 del PDT) y/o declaración jurada.
18. Certificado de no adeudo a SENCICO y CONAFOVICER y/o declaración jurada.
19. Declaración Jurada de NO ADEUDO al personal obrero y staff técnico.

#### **VII. ETAPA DE EJECUCIÓN:**

20. Resolución de Aprobación de Expediente Técnico.
21. Copia de Expediente Técnico Aprobado y visado por el área de estudios y proyectos de la MDS.
22. Copias de la Resolución de adicionales y/o deductivos de obra.
23. Expediente Técnico de Adicionales.
24. Acta de entrega de terreno.
25. Acta de inicio de obra.
26. Copia de informe de compatibilidad, con su respectiva carta de presentación a la entidad.
27. Expediente de Aprobación de Ampliación de Plazo
28. Resolución de Aprobación de Ampliación de Plazo
29. File Valorización de Adicionales.
30. File de Valorizaciones de obra e informe mensual.
31. Metrados post construcción debidamente sustentados.
32. Planos de Replanteo visados por el supervisor
33. Cuaderno de Obra Original, en el caso de pérdida presentar denuncia policial original por pérdida y un informe del Residente indicando el hecho. Adjuntar archivo digitalizado de los asientos del residente y supervisor.
34. Panel Fotográfico a Colores (desde el inicio hasta el final de la ejecución).
35. Certificados de ensayos y control de Calidad y/o protocolos de prueba

Originales.

36.Solicitud de recepción de obra.

37.Acta original de Pliego de Observaciones planteadas por el Comité de Recepción de Obra.

38.Copia de Acta de Recepción obra indicando el porcentaje de avance de las partidas ejecutadas.

**39.Anexos**

- Cartas, informes de ocurrencias emitidas y recepcionadas. (NOTIFICACIONES DE LA ENTIDAD, MINISTERIO, ETC.)
- Cartas, informes. actas de paralización (de ser el caso).

**VIII. ETAPA DE SELECCIÓN Y CONTRATO:**

40.Copia de Proceso de Selección, bases integradas.

41.Copia de Otorgamiento de Buena Pro y/ o Carta de Invitación

42.Carta Fianza de Fiel Cumplimiento vigente (de ser el caso)

43.Copia de Contrato

44.Copia de contrato de residente

45.Certificado de habilidad profesional original del residente de obra.

46.Resolución de designación del inspector de obra (de ser el caso)

47.Copia de contrato del residente de obra

48.Copia de Carta Fianza de Garantía por Adelanto Directo (de ser el caso)

49.Copia de Carta Fianza de Garantía por Adelanto de Materiales (de ser el caso).

**IX. OBSERVACIONES**

- ❖ Si el expediente de liquidación CARECIERA de cualquier documento establecido en el índice, será considerada como NO PRESENTADA.
- ❖ Las liquidaciones se presentarán en un original y dos copias.
- ❖ La liquidación presentada por el contratista deberá estar debidamente foliada, para evitar controversias y pérdidas de documentos.

**• Valorización Final.**

- Luego de la recepción de la obra, el contratista presentará la valorización final y actual, la cual será sometida a la aceptación u observación del supervisor o de la identidad en forma escrita.
- Esta valorización final, debe estar respaldada por:
  - a) Evidencias que los trabajos comprendidos en el contrato estén libres de todo reclamo legal, deudas y preventas.
  - b) Monto actualizado del contrato de acuerdo a las modificaciones autorizados y realizadas durante el periodo de ejecución.
  - c) Cantidad de obra ejecutada de acuerdo a la valorización final de medición.
  - d) Costo total de la obra ejecutada, incluyendo todos los trabajos realizados.
  - e) Declaración jurada de no tener reclamos laborales del MTPE y pagos pendientes a los trabajadores.

- f) Monto total percibido por el contratista hasta la valoración anterior.
- g) Saldo a favor o en contra del contratista.
- h) Para los pagos de valorizaciones el CONTRATISTA, obligatoriamente debe de presentar; además de los documentos fijados en la directiva citada en los párrafos precedentes, la copia de la planilla electrónicas correspondiente a los pagos de mes anterior y/o declaración jurada., Copia de Comprobantes de pagos por impuesto de CONAFOVICER y/o declaración jurada y SENCICO y/o declaración jurada, Copia de no adeudar a SENCICO y/o declaración jurada.
- i) Además del formato 9, para cierre del proyecto correctamente rellenado.

## ORDENES DE PAGO

- **Orden de pago para valorizaciones mensuales**

- El favor del pago mensual del contrato ejecutado durante el mes en cuestión será:
  - a) El monto acumulado por los trabajos ejecutados hasta la fecha
  - b) Menos el total facturado por trabajos ejecutados hasta el mes anterior.
  - c) Menos a la amortización de los adelantos otorgados, si los hubiera, de acuerdo a los porcentajes establecidos.
  - d) Menos cualquier otra retención o penalidad que sea necesario aplicar según lo previsto en estos términos de referencia o en el contrato
- Tomado en cuenta el valor resultante se extenderá la orden de pago mensual. Las estimaciones finales la inclusión de cualquier trabajo o material en las estimaciones de pagos mensuales, no deberá ser interpretada como aceptación de tal trabajo y en consecuencia no impedirá el rechazo de aquel trabajo, así estuviera cancelado parcialmente, si se descubre que el mismo no está en estricto acuerdo con los especificadores.

- **Orden de pago para la valorización de la liquidación final.**

- Con la previa autorización del supervisor la valorización de la liquidación final de pago confeccionado, conforme lo indicado a la directiva interna emitida por la Sub Gerencia de Infraestructura y Desarrollo Urbano y Rural.

## 32. ADELANTOS

### **ADELANTO DIRECTO**

*“La Entidad un adelanto directo por el 10% del monto del contrato original.*

*El contratista debe solicitar formalmente el ADELANTO DIRECTO dentro de los ocho (8) días siguientes a la suscripción del contrato, adjuntando a su solicitud la garantía por adelantos<sup>18</sup> mediante carta fianza o póliza de caución y el comprobante de pago correspondiente. La Entidad debe entregar el monto solicitado dentro de los siete (7) días contados a partir del día siguiente de recibida la solicitud del contratista.*

*Vencido el plazo para solicitar el adelanto no procede la solicitud.*

<sup>18</sup> De conformidad con el artículo 153 del Reglamento, esta garantía debe ser emitida por idéntico monto y un plazo mínimo de vigencia de tres (3) meses, renovable por un plazo idéntico hasta la amortización total del adelanto otorgado. Cuando el plazo de ejecución contractual sea menor a tres (3) meses, las garantías pueden ser emitidas con una vigencia menor, siempre que cubra la fecha prevista para la amortización total del adelanto otorgado.

### **ADELANTO PARA MATERIALES O INSUMOS**

*“La Entidad otorgará adelantos para materiales o insumos por el 20% del monto del contrato original, conforme al calendario de adquisición de materiales o insumos presentado por el contratista.*

*La entrega de los adelantos se realizará en un plazo de 10 días calendario previos a la fecha prevista en el calendario de adquisición de materiales o insumos para cada adquisición, con la finalidad que EL CONTRATISTA pueda disponer de los materiales o insumos en la oportunidad prevista en el calendario de avance de obra valorizado. Para tal efecto, EL CONTRATISTA debe solicitar la entrega del adelanto en un plazo de 10 días calendario anteriores al inicio del plazo antes mencionado, adjuntando a su solicitud la garantía por adelantos<sup>19</sup> mediante carta fianza o póliza de caución y el comprobante de pago respectivo.*

### **33. DE LAS GARANTÍAS**

El CONTRATISTA entregará a la suscripción del contrato las respectivas garantías que deben ser incondicionales, solidarias, irrevocables y de realización automática a sólo requerimiento a favor de LA ENTIDAD, bajo la responsabilidad de las empresas que las emiten, las mismas que deberán estar dentro del ámbito de supervisión de la Supervisión de Banca y Seguros y Administradoras de Fondos de Pensiones o estar consideradas en la última lista de bancos extranjeros de primera categoría que periódicamente publica el Banco Central de Reserva del Perú, no aceptándose por ningún motivo una que no esté en la mencionada lista.

La garantía, con carácter de obligatorio, que presentará el Contratista para la suscripción del Contrato será:

- **De fiel cumplimiento del contrato:** Cantidad que será equivalente al diez por ciento (10%) del monto total del contrato y tendrá una vigencia hasta el consentimiento de la liquidación final. Extendida a nombre de la **MUNICIPALIDAD DISTRITAL DE SARTIMBAMBA**

Las Garantías serán presentadas mediante **CARTAS FIANZA** emitidas por entidades acreditadas como lo establecen los párrafos anteriores.

### **34. DOMICILIO LEGAL PARA NOTIFICACIONES**

El Contratista, al momento de la suscripción del contrato deberá acreditar una declaración jurada donde brinde una dirección electrónica (correo electrónico) y se comprometa a contar con un domicilio dentro de la Zona Urbana del Distrito de Sartimbamba, para hacer llegar las notificaciones y/o comunicaciones y/o documentos relacionados con la ejecución de la obra.

### **35. INFORMACIÓN QUE PROPORCIONARÁ LA ENTIDAD:**

La Entidad pondrá a disposición del CONTRATISTA la información necesaria disponible con relación al Proyecto, incluidos el Expediente Técnico (digital) y demás documentos administrativos. Sin embargo, el contratista podrá obtener copias adicionales previo pago según corresponde.

### **36. OBLIGACIONES DEL CONTRATANTE**

#### **36.1 ENTREGA DEL TERRENO**

<sup>19</sup> De conformidad con el artículo 153 del Reglamento, esta garantía debe ser emitida por idéntico monto y un plazo mínimo de vigencia de tres (3) meses, renovable por un plazo idéntico hasta la amortización total del adelanto otorgado. Cuando el plazo de ejecución contractual sea menor a tres (3) meses, las garantías pueden ser emitidas con una vigencia menor, siempre que cubra la fecha prevista para la amortización total del adelanto otorgado.



La Entidad comunicará en un máximo de diez (10) días siguientes a la firma del contrato, el día que tendrá lugar la entrega del terreno de la Obra.

El Supervisor designado por la Entidad y/o representante de la ENTIDAD efectuarán la entrega de terreno.

### **36.2 DOCUMENTOS PARA LA EJECUCIÓN**

La Entidad pondrá a disposición del contratista el Expediente incluido los planos, así como los demás documentos necesarios para la ejecución de la Obra, en CDS y en medio físico. Sin embargo, el contratista podrá obtener copias adicionales previo pago según corresponde.

### **36.3 PERSONAL**

- ✓ El Contratista deberá indicar los nombres de los profesionales que serán los responsables de la dirección de la Obra, la que deberá estar siempre a cargo de una persona responsable (Ingeniero Residente entre otros especialistas y personal técnico).
- ✓ El Contratista empleará obligatoriamente a los profesionales propuestos para la Dirección Técnica de la Obra, salvo que la supervisión previa coordinación con la Entidad solicite su sustitución.
- ✓ El Contratista deberá emplear personal técnico calificado, obreros de la zona de influencia de la Obra y además personal necesario para la correcta ejecución de los trabajos.
- ✓ El Contratista tiene la obligación de reemplazar el personal no competente o no satisfactorio, de acuerdo a las órdenes del Supervisor.
- ✓ El Contratista tiene la obligación de suministrar a los trabajadores de condiciones más adecuadas de salubridad e higiene, así como dar el debido cumplimiento a lo dispuesto en el Decreto Supremo N°001-98-TR. Y sus normas complementarias y modificatorias
- ✓ El Contratista tiene la Obligación de velar por la seguridad de los trabajadores durante la ejecución de todos y cada uno de los trabajos brindando el equipo material necesario para tal efecto.
- ✓ El Contratista deberá suministrar en los intervalos que prescriba el Supervisor a la Entidad, la nómina detallada de todo el personal superior y de los obreros que están empleados a la fecha de informe.
- ✓ EL Contratista no podrá modificar el listado del personal profesional designado a la obra y consignado a su propuesta sin el consentimiento previo y por escrito de la Entidad.

### **36.4 LEYES NORMAS Y ORDENANZAS**

El Contratista deberá conocer y cumplir estrictamente

- ✓ Todas las leyes, reglamentos y ordenanzas que, en cualquier forma, estén relacionados con la ejecución de los trabajos. En caso de existir divergencias entre estas bases y dichas leyes, normas o reglamentos, es obligación del Contratista poner en conocimiento del Supervisor esta situación previa a la realización de los trabajos a fin de que este determine la acción a seguir.

- ✓ Todas las normas Técnicas y prescripciones de los presentes documentos referentes a materiales y trabajos. Los daños y/o problemas causados por infracciones a este punto corren por cuenta del contratista y deberá ser reparado por este sin derecho a pago alguno.
- ✓ El Contratista tendrá a su cargo la confección de toda la documentación que fuera necesario a su tramitación respectiva ante los que pudieran tener jurisdicción sobre el sitio de la obra.
- ✓ Todas las normas laborales y las de seguridad e higiene ocupacional.

### **36.5 SEGURIDAD.**

- ✓ El Contratista está obligado a tomar todas las medidas de seguridad necesaria para evitar peligros contra la integridad, la vida y la propiedad de las Personas, instituciones o firmas durante la realización del proyecto. En este sentido deberá dotar a su personal, de los equipos y herramientas pertinentes para la realización de los trabajos, quedando terminantemente prohibido la realización de trabajos en circuitos energizados, para ello se deberá presentar una declaración jurada donde el postor contará con implementos de seguridad según - 050.
- ✓ El Incidente o accidente resultante de la observación de esta obligación correrá únicamente por cuenta del contratista.
- ✓ El Contratista está obligado a tomar todas las medidas de seguridad necesarias para evitar peligros contra la integridad, la vida y la propiedad de las personas, instituciones o firmas durante la realización del proyecto. Además de encontrarse bajo los alcances de la Ley N° 29783, SGSST - Ley de Seguridad y Salud en el Trabajo – SUNAFIL LSST, con Decreto Supremo N° 005 – 2012 – TR

### **36.6 MATERIALES, MAQUINARIAS Y EQUIPOS**

- ✓ Todos los materiales, maquinarias y equipos destinados a la Obra, deberán cumplir con la característica Técnica exigida en las bases y se deberá someter a los ensayos necesarios para verificar sus características.
- ✓ La Entidad se reserva el derecho de rechazar la lista de materiales propuesta por el contratista, si esto no concuerda con lo estipulado en las Bases y el Expediente Técnico.
- ✓ Correrá por cuenta del contratista las pruebas de los materiales requeridos por el Supervisor.
- ✓ Correrán por cuenta del Contratista los ensayos necesarios para verificar la calidad de los materiales y las pruebas de los equipos.
- ✓ La aprobación de los materiales y/o de los equipos por el Supervisor no libera al contratista de su responsabilidad sobre la calidad de materiales y/o equipos.

### **36.7 ERRORES O CONTRADICCIONES**

El contratista debe hacer notar a la Entidad cualquier error o contradicción en los documentos, poniendo de inmediato en conocimiento al supervisor.

### **36.8 OTRAS NORMAS PARA LA EJECUCIÓN DE LOS TRABAJOS**

### **OBRAS PROVISIONALES**

- ✓ El Contratista deberá construir ambientes laborales temporales que permitan, tanto al contratista.
- ✓ A la supervisión y al coordinador de la Entidad, el normal desarrollo de sus actividades, debiendo incluir oficinas, almacenes de equipos y materiales los mismos que deberán quedar habilitados y equipados a los quince (15) días calendarios de iniciado el plazo de ejecución de la Obra.
- ✓ Estos locales ofrecerán adecuadas condiciones de estabilidad, aislamiento, ventilación e iluminación y deberán estar provistos adecuadas, instalaciones eléctricas, sanitarias y comunicaciones. Asimismo, el contratista instalara las facilidades en función de la magnitud de la Obra a realizar, debiendo reunir en cualquier caso las siguientes condiciones.
- ✓ El almacenaje de los materiales excepto los no perecederos se realizará bajo parte cubierta, exigiéndose cerramientos laterales que tengan ventilación natural mediante aberturas.
- ✓ La obra dispondrá de servicios sanitarios adecuados a la cantidad de personal obrero empleado.
- ✓ Los depósitos o almacenes, talleres, casilla de vigilancia, vestuarios para el personal, servicios higiénicos, etc.
- ✓ El contratista será responsable de la vigilancia general de las obras en forma, continúa para prevenir sustracciones o deterioros de los materiales, enseres estructuras y otros bienes propios o ajenos en caso de pérdida correrá con los gastos que demanda su sustitución.
- ✓ El contratista deberá colocar cercos perimétricos, protección, barreras, letreros señales de luces de peligro y tomar las demás precauciones necesarias en todas las maquinarias y partes del campamento.

### **37. MANTENIMIENTO DE LA OBRA EN EJECUCIÓN**

El contratista deberá mantener la obra en ejecución todos sus partes terminados en buenas condiciones de mantenimiento, evitando que la acción de los agentes atmosféricos o el tránsito de su personal o equipo ocasionen daños al proyecto o propiedades de terceros, que de producirse se deberá ser inmediatamente reparado. Asimismo, su incumplimiento determinara la aplicación de una penalidad diaria.

### **38. TRABAJOS TOPOGRÁFICOS**

- ✓ El contratista procederá a la ejecución y control de los trabajos topográficos iniciales consistentes en el replanteo del eje del diseño, nivelación y levantamiento de secciones transversales del ser el caso lo que será sometido a la aprobación de la Supervisión.
- ✓ Quedaran a cargo del contratista, todos los trabajos topográficos complementarios relativos a la ejecución y terminación de la Obra.
- ✓ El supervisor verificara todos y cada una de las mediciones realizadas por el contratista para la correcta ejecución de la obra.

- ✓ La verificación de cualquier trazo o de cualquier línea o nivel por el Supervisor no releva de ninguna manera.

**39. LIMPIEZA GENERAL Y RETIRO DE OBRAS**

Cuando la obra se haya terminado, todas las instalaciones provisionales, depósitos y ambientes construidos deberán ser removidos y/o establecidos a su forma original para adquirir un aspecto limpio, el contratista efectuara dichos trabajos con cargo a sus gastos generales.

**40. CONSERVACIÓN DEL MEDIO AMBIENTE**

- ✓ El contratista deberá identificar utilizar a su costo, botaderos autorizados para colocar los residuos de materiales que por efecto de la obra se genera.
- ✓ El contratista tiene la obligación de velar por la conservación del medio ambiente por lo cual deberá cumplir con todas las provisiones.
- ✓ El contratista deberá asumir su responsabilidad por las infracciones que pudiera cometer, contra la legislación la preservación del Medio Ambiente.

**41. ALCANCES E INSTALACIONES TEMPORALES**

El contratista deberá contemplar a su costo cualquier alquiler o acondicionamiento temporal que pudiera necesitar para la ejecución de obra. Asimismo, será responsable de cualquier perjuicio que ocasione.

**42. TAREAS EN HORAS EXTRAORDINARIAS.**

- ✓ Cuando por distintas circunstancias sea necesaria efectuar tareas fuera de la jornada normal de trabajo o en días feriados el contratista deberá solicitar autorización al Supervisor con cuarenta y ocho (48) horas de anticipación a la iniciación de las mismas, del cual dispondrá el Supervisor lo necesario para su control.
- ✓ En todos los casos salvo, los que tuvieron origen en orden expresa de la ENTIDAD, correrá por cuenta del contratista los recargos de jornales por horas extraordinarias de su personal.

**43. LETRERO INFORMATIVOS**

- ✓ El contratista proveerá, montara y mantendrá letreros informativos según el modelo que entregara la Entidad. El letrero a ser colocado será el indicado en el presupuesto contratado.
- ✓ El contratista deberá tener colocado el letrero de obra dentro de los quince (15) días calendarios del inicio de la obra.

**44. ACCIDENTES – NOTIFICACIONES**

- ✓ El contratista proveerá, en el lugar de la obra, de todo el equipo y servicios que fuera necesarios para de ser el caso proporcionar primeros auxilios al personal accidentado en la ejecución de la obra.
- ✓ El contratista asumirá la formulación de los informes oficiales sobre los accidentes, que sean requeridos por la Entidad o por cualquier otra autoridad competente

**45. RESPONSABILIDAD POR MATERIALES**

La Entidad no asume ninguna responsabilidad por pérdida de materiales o de herramientas del contratista.

**46. RETIRO DE MAQUINARIAS, EQUIPOS O MATERIALES**

- ✓ Cuando sea requerido por la ENTIDAD, el contratista deberá retirar de la obra, la maquinaria, el equipo o material excedente que no vaya ser utilizado en el trabajo.
- ✓ Con el objeto de evitar interferencias en la ejecución de la construcción total, si hubiera alguna interferencia deberá comunicar por escrito a la ENTIDAD.
- ✓ Si el contratista durante la ejecución de la obra necesita usar energía eléctrica agua, deberá hacerlo asumiendo por su cuenta los riesgos y gastos que ocasione.
- ✓ Al terminar el trabajo se deberá a proceder a la limpieza de los desperdicios que existen, ocasionados por materiales o equipos empleados en la ejecución de su trabajo.

**47. DOCUMENTACIÓN TÉCNICA**

- ✓ El contratista se obliga a realizar el estudio definitivo, el replanteo de obra. La ingeniería, y planos definitivos generales y de detalle de todas las instalaciones del proyecto.
- ✓ Se observará el inicio de los trabajos que no cuenten con la documentación requerida, previamente aprobada por el supervisor.
- ✓ Dicha documentación, sean planos, memorias de cálculo, planillas y/o declaraciones juradas, solicitudes de autorización, etc. será presentado por una anticipación no inferior a diez (10) días hábiles, respecto a la fecha prevista para la ejecución de los respectivos trabajos.
- ✓ Al concluir la obra y un plazo de treinta (30) días después de la recepción de la obra.

**48. CALIDAD ESPECIFICADA**

- ✓ Teniendo en cuenta el destino, e importancia de proyecto, es obligación del contratista el realizar una correcta planificación de la calidad, así como realizar el aseguramiento de la calidad durante la ejecución y realizar el control de la
- ✓ El supervisor tendrá el derecho, cada vez que lo juzgue necesario, a realizar las pruebas o ensayos de los materiales, estructuras o equipos, previstas o no en las especificaciones técnicas.
- ✓ En el caso que los materiales y equipos probados no cumplan con las especificaciones técnicas, el costo de las pruebas correrá a cargo del contratista.
- ✓ Toda obra ejecutada bajo el contrato, podrá ser rechazada por el supervisor o por la entidad debido a su inconformidad o defectos, en cualquier etapa de construcción.
- ✓ Toda obra, equipo o sus partes componentes que hayan sido rechazadas, deberán ser reportados reemplazadas a expensas del contratista y deberán contar con la aprobación del supervisor.

- ✓ Cuando el contratista ingrese materiales a la obra o utilice para la ejecución de la obra materiales de menor calidad que las especificaciones en el expediente técnico, sin la autorización del supervisor estará sujeto a la aplicación de penalidades respectivas; asimismo cuando el contratista utilice para la ejecución materiales de baja calidad con autorización del supervisor ambos serán solidariamente responsables por la reparación y los daños y perjuicios que ocasionen.

**49. CORRESPONDENCIA.**

- ✓ Cualquier comunicación entre el contratista, la entidad y el supervisor se deberá hacer por escrito.
- ✓ El contratista llevará un cuaderno de obra donde se anotarán las instrucciones del supervisor y las observaciones del contratista además de cualquier hecho o aconteciendo importante de la obra. La entidad y el supervisor tendrán derecho a examinar este cuaderno en cualquier momento y anotar en él sus observaciones.
- ✓ El contratista deberá entregar mensualmente al contratista o al supervisor copias del cuaderno de obra.
- ✓ El contratista tendrá siempre en el sitio, a disposición del supervisor un juego de todos los planos y bases de especificaciones.

**50. PAGO A LA SUPERVISIÓN EN CASO DE ATRASO EN LA FINALIZACIÓN DE LA OBRA POR CAUSA IMPUTABLE AL CONTRATISTA**

De acuerdo con lo indicado en el artículo 189° del reglamento de la ley de contrataciones, en el caso de atraso en la finalización de la obra por causas imputables al contratista, con respecto a la fecha consignadas en el calendario de avance a la obra vigente, y considerando que dicho atraso producirá una extensión de los servicios de la supervisión, lo que genera un mayor costo, el contratista asumirá el pago del monto equivalente al de los servicios indicados , lo que se hará efectivo deduciendo dicho monto de la liquidación de obra.

**51. OBLIGACIONES DEL SUPERVISOR CONTRATADO POR LA IDENTIDAD**

La entidad contratara los servicios de un profesional o firma consultora para que realice las labores de supervisión de obra en calidad de supervisión, para lo cual le delegara todas las atribuciones y consiguientes obligaciones previstas en la documentación que integra la presente bases y el contrato a suscribir, siendo el supervisor el encargado de velar por la correcta y oportuna ejecución de la obra, como ojos y oídos de la identidad en obra, por lo está obligado a comunicar inmediatamente a la identidad, bajo apercibimiento de ser solidariamente responsable con el contratista por los retrasos y/o daños y perjuicios que se ocasionen .

**52. MODIFICACIONES DE PRECIOS**

Los precios propuestos e incluidos como parte del contrato se encuentran sujetos a las fórmulas de reajuste, establecidas en las presentes bases

**53. MEDICIÓN DE LAS OBRAS**



El supervisor notificara al contratista, o a su agente autorizado o representante con 3 días de anticipación para la medida de las obras, el contratista preparara todo lo necesario para poder realizarlas sin obstáculos y con la exactitud necesaria.

Las mediciones se realizarán únicamente para los trabajos ya afectados y se harán de acuerdo las unidades de medida estipuladas en cada caso.

**54. GARANTÍA DE LA OBRA**

De conformidad a lo dispuesto por la ley de Contrataciones del Estado N° 30225 se establece el periodo de garantía en el caso de obras el plazo de responsabilidad no podrá ser inferior a siete (07) años contado a partir de la conformidad de la recepción total de la obra, según corresponda.

**55. OBLIGACIONES DEL CONTRATISTA AL TÉRMINO DE OBRA**

EL CONTRATISTA al término de la obra y conjuntamente con el documento que solicita la recepción de la obra, deberá presentar al Supervisor de la Obra los siguientes documentos para su revisión, verificación y conformidad, para fines de la Recepción de la Obra:

1. Protocolos de prueba de todos los sistemas y equipos que conforman la obra.
2. Planos de replanteo donde se hayan incorporado todas las modificaciones autorizadas a la obra para efectos que pueda ser verificado por el Comité de Recepción de la Obra.

Posteriormente al cumplimiento de lo señalado anteriormente, para efectos de la Liquidación de Obra, EL CONTRATISTA deberá entregar al Supervisor lo siguiente:

1. Memoria Descriptiva Valorizada
2. Planos post construcción (los que reflejarán fielmente el estado final de construcción de la obra).
3. Cierre del Libro de Planillas de la Obra y/o declaración jurada.
4. Declaración Jurada de haber cumplido con los pagos correspondientes a remuneraciones, horas extras, indemnizaciones, vacaciones y todos los derechos laborales de los trabajadores de la Obra y no tener reclamos laborales pendientes de solución.
5. Declaración Jurada simple, consignando que no tiene adeudo alguno por concepto de pago de tributos generados por la ejecución de la Obra.

Previo cumplimiento de lo señalado anteriormente, para efectos del pago del Saldo de Liquidación de Obra (de corresponder saldo a favor del Contratista), se verificará que EL CONTRATISTA haya cumplido con entregar a LA ENTIDAD: (1) Memoria Descriptiva Valorizada, (2) Planos post construcción (los que reflejarán fielmente el estado final de construcción de la obra).

**56. DAÑOS A TERCEROS**

Constituye obligaciones del contratista el asumir los costos de reparación de los daños que ocasionen a las redes eléctricas, agua, desagüe, teléfonos y demás terceros, previamente comprobadas.



**57. RESPONSABILIDAD POR VICIOS OCULTOS**

Ni la suscripción del Acta de Recepción de Obra, ni el consentimiento de la liquidación del contrato de obra, enervan el derecho de la Municipalidad Distrital de SARTIMBAMBA a reclamar, posteriormente, por defectos o vicios ocultos, conforme a lo dispuesto por el artículo 173 del Reglamento la Ley de Contrataciones del Estado.

**58. DE LOS REQUISITOS MÍNIMOS DE LOS POSTORES**

Los postores deben de ser, personas naturales con capacidad jurídica para contratar y/o Jurídicas legalmente constituidas.

- ✓ El postor debe de contar con la capacidad técnica y financiera para afrontar la ejecución de la obra.
- ✓ El postor debe de contar con la libre capacidad, para la ejecución de la obra.
- ✓ El postor no debe, de encontrarse impedido para contratar con el estado, para los cual debe de presentar una declaración jurada simple.
- ✓ El postor debe de tener vigente su RNP en el capítulo de ejecutor de obras, hasta la suscripción del contrato.
- ✓ No tener impedimento para ser postor o contratista, según las causales contempladas en el Artículo N°11 de la Ley de Contrataciones del Estado
- ✓ El postor debe de contar Con RUC Activo y Habido.

**59. EQUIPAMIENTO MÍNIMO DEL POSTOR**

**MAQUINARIAS Y/O EQUIPOS REQUERIDA:**

N°	DESCRIPCIÓN DE MAQUINARIAS Y/O EQUIPOS REQUERIDA	CANTIDAD
1	COMPACTADORA VIBRATORIA TIPO PLANCHA 7 HP	1 Unid.
2	MOTONIVELADORA DE 120 – 160 HP	1 Unid.
3	CAMION VOLQUETE DE 15 m3	1 Unid.
4	MEZCLADORA DE CONCRETO 11 P3 (23 HP)	1 Unid.
5	RETROEXCAVADORA SOBRE LLANTAS 58 HP ½ Y3	1 Unid.
6	VIBRADOR DE CONCRETO 4 HP 1.25"	1 Unid.
7	ESTACION TOTAL	1 Unid.
8	RODILLO LISO VIBRATORIO	1 Unid.
9	SOLDADORA ELECTRICA DE 225º	1 Unid.

**Acreditación:**

Se acreditará para la suscripción del contrato y se efectuará mediante:

Copia de documentos que sustenten la propiedad, la posesión, el compromiso de compra venta o alquiler u otro documento que acredite la disponibilidad y cumplimiento de las especificaciones del equipamiento requerido.

En el caso que el postor ganador sea un consorcio los documentos de acreditación de este requisito pueden estar a nombre del consorcio o de uno de sus integrantes.

El equipo propuesto podrá ser propio o alquilado, bastando para su acreditación en caso de ser propio con factura o boletas y en caso de ser alquilado un compromiso de alquiler con documento que acredite la propiedad con los datos del equipo ofertado (año, serie, matrícula, leasing, capacidad, propietario o los que correspondan) o con un compromiso formal de arrendamiento del equipo donde se especifique los mismos datos antes solicitados (año, serie, matrícula, póliza, leasing, capacidad, propietario, o los que correspondan).

De conformidad con el numeral 49.3 del artículo 49 y el literal e) del numeral 139.1 del artículo 139 del Reglamento este requisito de calificación se acredita para la suscripción del contrato.

**Consideraciones a tener en cuenta respecto al equipo mecánico:**

Se aceptarán únicamente equipos de mayor e igual capacidad y potencia a la solicitada en la relación de equipo mínimo del expediente técnico. Se entiende que los rendimientos de los equipos mecánicos considerados en los análisis de precios unitarios del expediente técnico, responden a condiciones de antigüedad, operatividad y eficiencia de estos.

Las maquinarias, deben de encontrarse en buen estado de funcionamiento, no debe presentar fallas, que perjudiquen el avance de obra, para ello el contratista aparte de acreditar la propiedad, adjuntara obligatoriamente en su oferta una declaración jurada simple, indicando que las maquinarias que ofertan se encuentran, operativos y no presentan fallas.

Las maquinarias tendrán una antigüedad establecida en el cuadro párrafos arriba.; así mismo no serán consideradas las maquinarias y equipos que no tengan la información de antigüedad, capacidad y potencia de la maquinaria propuesta requerido por la entidad.

Los mayores recursos en equipos y otros bienes que el contratista movilice a la obra, serán de su entera responsabilidad, en tanto estos obedecen al análisis de riesgos de su Oferta, la entidad ha determinado tipos y cantidad de equipos que detalla en el expediente técnico, los cuales responden al plazo de ejecución estimado en el expediente técnico. En tal sentido, por ser una decisión de entera responsabilidad del contratista el movilizar mayores recursos en equipos, no corresponde reclamo alguno por equipo parado en el caso de ampliaciones de plazo aprobadas, denegadas y/o paralizaciones de obra por cualquier causa.

**PLANTEL PROFESIONAL CLAVE:**

N°	CARGO	PROFESIÓN
1	INGENIERO RESIDENTE DE OBRA	INGENIERO CIVIL Y/O ARQUITECTO COLEGIADO Y HABILITADO

**PORCENTAJE DE PARTICIPACION DEL PLANTEL PROFESIONAL CLAVE EN LA EJECUCION DE LA OBRA**

CANTIDAD	CARGO	PROFESIÓN	PORCENTAJE DE PARTICIPACIÓN Y PERMANENCIA DURANTE LA EJECUCIÓN DE LA OBRA
01	INGENIERO RESIDENTE DE OBRA	INGENIERO CIVIL Y/O ARQUITECTO COLEGIADO Y HABILITADO	100% El mencionado profesional debe de encontrarse en obra según el porcentaje de participación.

### PLANTEL PROFESIONAL CLAVE

El contratista debe de contar mínimamente con lo siguiente:

PLANTEL PROFESIONAL CLAVE				
01	INGENIERO RESIDENTE DE OBRA	INGENIERO CIVIL Y/O ARQUITECTO COLEGIADO Y HABILITADO	<p>Mínimo Treinta y Seis (36) meses como:</p> <ul style="list-style-type: none"> <li>- Residente de Obra</li> <li>- Asistente de Residente de obra</li> <li>- Supervisor de Obra</li> <li>- Inspector de Obra</li> <li>- Jefe de Supervisión.</li> </ul> <p>En obras <u>iguales y/o similares</u> al objeto de la convocatoria, que se computa desde la colegiatura</p>	<p>Representar al Contratista en Obra:</p> <p>Encargado de la correcta Ejecución técnica, económica y administrativa de la obra de manera permanente, además deberá brindar asesoramiento continuo a la Entidad.</p>

### **Acreditación:**

Se acreditará para la suscripción del contrato.

El TITULO PROFESIONAL requerido será verificado en el Registro de grados académicos y títulos profesionales en el portal Web de la Superintendencia Nacional de Educación Superior Universitaria – SUNEDU.

En caso el TITULO PROFESIONAL requerido no se encuentre inscrito en el referido registro, el postor debe de presentar la copia del diploma respectivo a fin de acreditar la formación académica requerida.

La experiencia del personal profesional clave requerido se acreditará con cualquiera de los siguientes documentos: (i) copia simple de contratos y su respectiva conformidad o (ii) constancias o (iii) certificados o (iv) cualquier otra documentación que, de manera fehaciente demuestre la experiencia del personal profesional clave propuesto, del personal no clave y técnico.

Los documentos que acreditan la experiencia del personal deben incluir como mínimo los nombres y apellidos del profesional, el cargo desempeñado, el plazo

de prestación indicando el día, mes y año de inicio y culminación, el nombre de la entidad u organización que emite el documento, fecha de emisión y nombres y apellidos de quien suscribe el documento.

De presentarse experiencia ejecutada paralelamente (traslape), para el computo del tiempo de dicha experiencia solo se considerará él una vez el periodo traslapado.

Todo el Personal Profesional y/o técnico propuesto deberá presentar Carta de compromiso con firma y huella digital índice derecho en original, en la cual indique que se compromete y será parte del plantel técnico durante el plazo contemplado para la ejecución de la obra; de no presentarse lo solicitado se tomara como documentación incompleta. (Alguna adulteración de la documentación se hará de conocimiento al OSCE para la sanción y/o inhabilitación correspondiente).

La Entidad se reserva el derecho de verificación y fiscalización de la documentación (Certificados, constancia, Contratos entre otros) presentada por los participantes y/o postores; de comprobarse documentación inexacta o fraguada se informará al Tribunal de Contrataciones del Estado en aplicación a los artículos 50° de la Ley de Contrataciones del Estado y 23° del Reglamento, para las sanciones correspondientes.

Se precisa que el participante debe de tener en cuenta que: "las constancias y/o certificados y documentos que acrediten la experiencia del personal deben de ser emitidos por aquel órgano que tenga competencia para ello dentro de la organización interna de la entidad pública o privada donde dicho profesional adquirió la experiencia, pues solo así se demostraría fehacientemente la experiencia adquirida, conforme lo señala la opinión No.- 105-2015/DTN, Hecho que en la verificación posterior puede ser corroborada por la entidad.

Se considerará aquella experiencia que no tenga antigüedad mayor a veintidós (22) años anteriores a la fecha de presentación de ofertas.

El postor debe de tener en cuenta que, al momento de presentar la documentación para la formalización contractual, el residente de obra, no debe de tener otro trabajo como residente y/o supervisor en otra obra al mismo momento.

**Nota:**

La COLEGIATURA y HABILITACION de los profesionales se requiriera para el inicio de su participación efectiva en la ejecución del contrato, tanto para aquellos profesionales de procedencia peruana como del Extranjero. Lo anterior no resulta impedimento para que la Entidad, antes de suscribir el contrato, en el ejercicio de su función fiscalizadora, verifique que la experiencia que se pretenda acreditar haya sido adquirida cuando el profesional se encontraba habilitado legalmente para ello.

Para la acreditación de la experiencia del personal no clave y personal técnico no clave deben de ser acreditados para el inicio del plazo de su participación. El incumplimiento de la acreditación de la experiencia del personal no clave acarreará una penalidad diaria, el cual no debe de sobrepasar al 10% de monto del contrato original. De llegar al monto máximo de penalidad la entidad podrá resolver el contrato.

**Importante:**

El residente de la obra debe cumplir las calificaciones establecidas en el artículo 179° del reglamento.

El residente de obra no debe de tener contrato vigente en otra obra simultáneamente.

**60. DE LA EXPERIENCIA EN LA ESPECIALIDAD**

El postor debe de acreditar un monto facturado acumulado equivalente a una Ves (1.00) el valor referencial de la contratación o del Ítem, en la ejecución de obras similares, durante los 10 años anteriores a la fecha de presentación de ofertas que se computan desde la suscripción del acta de recepción de obra.

La definición de "Obra Similar", así como la forma de acreditación de la experiencia, es establecida en el numeral 3.2 Requisitos de Calificación.

**61. TRIBUTOS Y OTRAS OBLIGACIONES**

Serán de cargo del Contratista todos los tributos, contribuciones y gravámenes que le corresponden de acuerdo a Ley; toda responsabilidad de carácter laboral y por el pago de aportaciones sociales es exclusivamente del contratista.

**62. INDEMNIZACIONES**

Es obligación y responsabilidad del contratista, atender los juicios, reclamos, demandas o acciones imputables a él o a su personal directa o indirectamente por actividades ilícitas daños, pérdidas, accidentes, lesiones o muertes, producidos dentro de la obra y/o áreas aledañas de su influencia, como consecuencia de la ejecución de trabajos o negligencia.

**63. CUADERNO DE OBRA**

El cuaderno de obra será digital, bajo los parámetros establecidos por el Organismos supervisor de las contrataciones del estado OSCE.

**64. OBLIGACIONES DEL CONTRATISTA EN LA EJECUCIÓN DE OBRA**

- El Contratista ejecutará la obra en estricto cumplimiento del Expediente Técnico. Los materiales, herramientas y mano de obra, serán tomando en consideración lo definido en el expediente técnico. Asimismo, el contratista y la Entidad deberán tomar como base las consideraciones de la Ley de Contrataciones del Estado y su Reglamento, incluidas sus Modificatorias y normas internas de la ENTIDAD según sea el caso.
- Los criterios de diseño involucrarán, sin excepción, las mejores prácticas de ejecución de Obras, empleando procedimientos constructivos de calidad, equipos y técnicas de última generación acordes con las tecnologías, a fin de asegurar un producto de calidad, estando sujetos a la aprobación y plena satisfacción de la ENTIDAD.
- Todo procedimiento constructivo indicado será de primera calidad, estará sujeto a la aprobación de la ENTIDAD, quien tiene además el derecho de rechazar aquel que no cumpla con los estándares utilizados en infraestructura.

**65. DE LOS PERSONALES DEL CONTRATISTA EN LA EJECUCIÓN DE OBRA**

- El Contratista deberá indicar los nombres de los profesionales que serán los responsables de la dirección de la ejecución de la obra, la que deberá estar siempre a cargo de una persona responsable técnico de obra. Los Profesionales que deben ser los considerados en su propuesta técnica, en cumplimiento estricto al Artículo 190°. Obligaciones del contratista de obra de ejecutar el contrato con el personal ofertado, de acuerdo al Reglamento de la Ley de Contrataciones del Estado D.S. Nro. 344-2018-EF.

- El Contratista deberá emplear personal técnico calificado, obreros especializados y demás personal necesario para la correcta ejecución de los trabajos.
- El contratista deberá dotar de implementos de seguridad de obra al personal obrero bajo responsabilidad.
- El contratista es responsable con respecto al pago de remuneraciones al personal obrero en fechas previstas según régimen de construcción civil.

**66. MEDIDAS DE SEGURIDAD**

El Contratista está obligado a tomar todas las medidas de seguridad necesarias para evitar peligros contra la integridad, la vida y la propiedad de las personas, instituciones o firmas durante la realización del proyecto. En este sentido deberá dotar a su personal, de los equipos y herramientas pertinentes para la realización de todos los trabajos, quedando terminantemente prohibido la realización de trabajos en circuitos energizados.

**67. ACCIDENTES - NOTIFICACIONES**

- El Contratista proveerá, en el lugar de la obra, de todo el equipo y servicio que fuera necesario para proporcionar primeros auxilios al personal accidentado como consecuencia de la ejecución de la obra y será de su entera responsabilidad la ocurrencia de los hechos.

**68. RESPONSABILIDAD POR PERDIDA DE MATERIALES**

- EL CONTRATISTA, presentara las Seguro Complementario de trabajo de Riesgo de Trabajo de Riesgo de seguro necesarios para resguardar la integridad del personal.

**69. SEGUROS**

- El Contratista proveerá, en el lugar de la obra, de todo el equipo y servicio que fuera necesario para proporcionar primeros auxilios al personal accidentado como consecuencia de la ejecución de la obra y será de su entera responsabilidad la ocurrencia de los hechos.

El contratista antes del inicio de la obra debe de presentar a la entidad las Seguro Complementario de trabajo de Riesgo de Trabajo de Riesgo correspondientes, estas Seguro Complementario de trabajo de Riesgo de Trabajo de Riesgo deben de indicar el nombre de la obra y el nombre del procedimiento de contratación. Para tal hecho al momento de presentar su oferta en su calidad de postor, obligatoriamente debe de presentar una declaración jurada simple.

**70. SEGUROS POR ACCIDENTES**

Los seguros, que contrate EL CONTRATISTA, deben de cubrir los accidentes de trabajo, durante la ejecución del contrato a todo su personal. Así mismo debe de considerar a terceras personas, como al supervisor de obras y al personal de la entidad que esté cumpliendo funciones dentro de la ejecución de la obra. Este seguro debe de estar vigente desde el inicio de los trabajos hasta la recepción final de la obra.

**71. SEGUROS DE RESPONSABILIDAD CIVIL FRENTE A TERCEROS**

EL CONTRATISTA, para asumir los daños y/o cubrir sentencias firmes derivadas de demandas por actos derivados de las actividades o trabajos realizados por el contratista, con las coberturas siguientes:



- Responsabilidad Seguro Complementario de trabajo de Riesgo de Trabajo de Riesgo

Esta Póliza debe de presentarse antes de iniciar los trabajos y mantenerse vigente hasta la recepción de la obra

**72. SEGUROS CONTRA TODO RIESGO**

EL CONTRATISTA, debe de contratar este seguro con la finalidad de proteger al personal, instalaciones y trabajos ejecutados y en procesos de ejecución, que se encuentran en el área de ejecución de los trabajos, los mismos que deben de estar vigente desde el inicio de obra hasta la recepción de la obra.

**73. MATERIALES A SER EMPLEADOS**

Todos los materiales y equipos destinados a la Obra, deberán cumplir con las características técnicas exigidas en el expediente técnico y se deberán someter a los ensayos necesarios para verificar sus características.

**74. EQUIPOS Y MAQUINARIAS A SER EMPLEADOS**

- Todos los equipos y maquinarias necesarios para la ejecución satisfactoria de los trabajos a realizar, deberán llevarse a obra en forma oportuna y no podrán retirarse de la misma salvo autorización escrita del Supervisor, que no podrá negarla sin justa razón.
- Las pérdidas o daños causados a los equipos y maquinarias pesadas durante la ejecución de las obras, corren por cuenta del Contratista.
- Si el Supervisor demuestra que los equipos, maquinarias, herramientas son insuficientes o inapropiados para asegurar la calidad de la obra y el cumplimiento de los plazos, el Contratista está obligado a efectuar enmiendas y/o adiciones necesarias, por su cuenta y costo.
- Es de entera responsabilidad del contratista, la permanencia de todos los equipos pesados y livianos, ofertados en su oferta y detallados en las bases, en obra, la salida de los equipos pesados es con la autorización de la supervisión de obra.

**75. ERRORES O CONTRADICCIONES**

- El Contratista debe hacer notar a la ENTIDAD cualquier error o contradicción en los documentos, poniéndolo de inmediato en conocimiento del Supervisor de la obra, sobre los errores y omisiones por medio de ocurrencias anotados en el cuaderno de obra.

**76. ALCANCES E INSTALACIONES TEMPORALES**

- El Contratista deberá, contemplar a su costo cualquier alquiler y/o acondicionamiento temporal que pudiera necesitar para la ejecución de la obra, así mismo será responsable de cualquier perjuicio que ocasione como consecuencia de esta obligación.
- El Contratista deberá contemplar a su costo la construcción o alquilar ambientes temporales que permitan, tanto al Contratista y al Supervisión de la obra, el normal desarrollo de sus actividades, debiendo incluir oficinas, almacenes de equipos y materiales, y el cartel de obra los mismos que deberán quedar habilitados y equipados a los CINCO (05) días calendarios de iniciado el plazo de ejecución de la obra y conservarse hasta la recepción de la obra.

**77. RETIRO DE EQUIPOS Y/O MATERIALES**



- Cuando sea requerido por la ENTIDAD, el Contratista deberá retirar de la Obra, el equipo o material excedente de desmonte y/o de mala calidad, que por orden de la Supervisión de la obra se ordene su retiro. Su incumplimiento será responsabilidad del contratista.

**78. LIQUIDACIÓN DE OBRA**

Es responsabilidad del contratista la presentación de la Liquidación de Obra. La liquidación de obra una vez que cuente con la conformidad del Supervisor de obra deberá ser presentada a la Sub Gerencia de Obras y Desarrollo Urbano y Rural, deberá presentarse en tres (03) juegos completos, en versión impresa y digital, para su respectiva aprobación.

Será presentada de acuerdo a los plazos conforme a Ley, la Liquidación del Contrato de Obra se rige bajo la descripción del Artículo 209. Liquidación del Contrato de Obra.

**79. RECEPCIÓN DE LA OBRA.**

A la terminación de la obra o cuando se considere conveniente por la entidad y luego de una inspección conjunta entre representantes de la entidad, del supervisor y del contratista, de no existir observaciones con relación a la calidad y terminación de la obra y está en funcionamiento todos los sistemas y equipos que la conforman, se procederá a la recepción, suscribiéndose el acta correspondiente, en la que indicara claramente el estado final de la obra, en caso que la entidad crea necesario contar con parte de la infraestructura ejecutada antes del término total de la obra, la entidad podrá disponer la recepción parcial de la misma de acuerdo a lo indicado en el artículo 208° del Reglamento de la Ley de Contracciones del Estado.

**80. DERECHOS LEGALES IRRENUNCIABLES DEL CONTRATANTE.**

La entidad no podrá ser privada o impedida, en virtud de cualquier medición, calculo o valorización, realizados antes o después de la terminación y aceptación de la obra y de los pagos correspondientes efectuados, de verificar las características de calidad de los materiales utilizados, las condiciones de la obra ejecutada y el verdadero monto reembolsable al contratista ni de demostrar que tales mediciones, cálculos o valorizaciones estuvieran incorrectas o que los materiales y la obra no estuviesen de acuerdo con los estipulaciones del contrato.

**81. DE LAS PENALIDADES:**

El CONTRATISTA asumirá la responsabilidad técnica total por la ejecución de la obra.

**a. DE LA PENALIDAD POR MORA EN LA EJECUCIÓN DE LA PRESTACIÓN**

En caso de retraso injustificado del contratista en la ejecución de las prestaciones objeto del contrato, la Entidad le aplica automáticamente una penalidad por mora por cada día de atraso, de acuerdo a lo establecido en el artículo 162° del Reglamento de la Ley de Contrataciones del Estado. La penalidad se aplica automáticamente y se calculará de acuerdo a la siguiente fórmula:

Penalidad diaria	= $\frac{0.10 \times \text{monto del contrato vigente}}{0.15 \times \text{plazo en días}}$
------------------	--

El monto máximo de la penalidad es del 10% del monto total del Contrato, de llegarse a este tope la Municipalidad Distrital de S podrá resolver el Contrato por incumplimiento.

**b. OTRAS PENALIDADES Y MULTAS**

Asimismo, la ENTIDAD ha considerado la aplicación de otras penalidades según lo establece el Artículo 163° del Reglamento de la Ley de Contrataciones del Estado. Los supuestos casos para aplicación de penalidades por mora se describen en la siguiente tabla:

<b>PENALIDADES</b>				
<b>N°</b>	<b>Supuestos de aplicación de penalidad</b>	<b>de</b>	<b>Forma de cálculo</b>	<b>Procedimiento</b>
1	En caso culmine la relación contractual entre el contratista y el personal ofertado y la entidad no haya aprobado la sustitución del personal por no cumplir con las experiencias y calificaciones del profesional a ser reemplazado.		Se aplicará una penalidad del 50% de 1 UIT vigente por cada día de ausencia del personal en obra, propuesto, sea clave, no clave y técnico, ofertado.	Según informe especial o mensual de obra del supervisor y/o inspector de la obra, previa notificación y subsunción del contratista, correspondiente al periodo en que se produce las ausencias o del mes siguiente.
2	Por cada día de ausencia del personal clave de obra <sup>20</sup> .		Se aplicará una penalidad del 50% de 1 UIT vigente por cada día de ausencia del personal en obra, propuesto, sea clave, no clave y técnico, ofertado.	Según informe especial o mensual de obra del supervisor y/o inspector de la obra, previa notificación y subsunción del contratista, correspondiente al periodo en que se produce las ausencias o del mes siguiente. También se podrá acreditar con un informe del administrador del contrato o de Sub Gerencia de Obras y Desarrollo Urbano y Rural de la MDS. En cada caso en particular, deberá determinarse si cierto evento constituye un

<sup>20</sup> El personal que presta sus servicios en el lugar de la obra.

			<p>supuesto de caso fortuito o fuerza mayor a efectos de penalizar o no al contratista en cuanto a la ausencia de los profesionales.</p> <p>Respecto a los días de descanso y salidas, estos deberían estar debidamente programados, a efectos de no aplicar las respectivas penalidades. Corresponde a la obligación del contratista, informar de manera anticipada de programación del descanso de su personal.</p>
3	<p>Por reemplazar al residente de obra o cualquier personal clave, en el periodo comprendido desde la firma del contrato hasta el 80% de la ejecución de ejecución contractual, por considerarse que la contratación llevada a cabo se realizara en el marco de los principios de eficiencia, de trato justo e igualitario y equidad.</p> <p>Esta penalidad, no se aplicará solo en los casos de muerte o enfermedad, incapacitante o sobreviniente del profesional clave, no clave o técnico a ser reemplazado o casos fortuitos y de fuerza mayor.</p>	<p>Se aplicara una penalidad del cero punto tres por ciento (0.3%) del monto total del contrato original en la oportunidad que se produce la infracción, por cada reemplazo de profesional.</p>	<p>Según informe especial o mensual de obra del supervisor y/o inspector de la obra, previa notificación y subsunción del contratista, correspondiente al periodo en que se produce el incumplimiento o del mes siguiente.</p> <p>La enfermedad incapacitante o sobreviniente se acredita con un certificado de incapacidad para el trabajo.</p>

4	<p>Por no estar al día con las anotaciones en el cuaderno de obra</p> <p>Cuando el contratista de manera injustificada, no presente el cuaderno de obra con las anotaciones al día siguiente de su ejecución.</p>	<p>Se aplicará una penalidad del 20% de 1 UIT vigente en la oportunidad que se produce la infracción.</p>	<p>Según informe especial o mensual de obra del supervisor y/o inspector de la obra, previa notificación y subsunción del contratista, correspondiente al periodo en que se produce el incumplimiento o del mes siguiente.</p>
5	<p>Entrega de información incompleta y/o con errores</p> <p>Cuando el contratista entregue que documentación incompleta o fuera de plazo normativo, perjudicando el trámite normal de los mismos (solicitud de adelantos, valorizaciones, resultados de los controles de calidad, certificados de habilidad de los profesionales integrantes de su plantel técnico, etc.).</p>	<p>Se aplicará una penalidad del 20% de 1 UIT vigente, por cada incumplimiento.</p>	<p>Según informe especial o mensual de obra del supervisor de la obra, correspondiente al periodo en que se produce el incumplimiento.</p>
6	<p>Cronograma valorizado al inicio de plazo contractual</p> <p>Cuando el contratista no cumpla con entregar el calendario valorizado adecuado a la fecha de inicio del plazo contractual en el plazo de dos (02) días hábiles.</p>	<p>Se aplicará una penalidad del 20% de 1 UIT vigente en la oportunidad que se produce la infracción</p>	<p>Según informe especial o mensual de obra del supervisor y/o inspector de la obra, previa notificación y subsunción del contratista, correspondiente al periodo en que se produce el incumplimiento o del mes siguiente.</p>
77	<p><u>Equipos declarados para la suscripción del contrato.</u></p> <p>Cuando el contratista no presente los equipos declarados para la suscripción del contrato.</p>	<p>Se aplicará una penalidad del 20% de 1 UIT vigente en la oportunidad que se produce la infracción.</p> <p>De persistir el incumplimiento, pese haber sido</p>	<p>Según informe especial o mensual de obra del supervisor y/o inspector de la obra, previa notificación y subsunción del contratista, correspondiente al periodo en que se produce el incumplimiento o del mes siguiente.</p>

		notificado el monto de la penalidad. Se aplicará una penalidad del 20% de 1 UIT vigente en la oportunidad que se produce la infracción.	
8	"Seguridad de Obra y señalización". Cuando el Contratista no cuente con los dispositivos de Seguridad en la Obra, tanto peatonal o vehicular, incumpliendo las normas, además de las señalizaciones solicitadas por la Entidad. La multa es por cada día.	1/4000 del monto de la valorización del periodo.	Según informe especial o mensual de obra del supervisor y/o inspector de la obra, previa notificación y subsunción del contratista, correspondiente al periodo en que se produce el incumplimiento o del mes siguiente.
9	"Indumentaria e implementos de Protección Personal". Cuando el contratista no cumpla con dotar a su personal de los elementos de seguridad para la obra y de protección personal. La multa es por cada día.	1/4000 del monto de la valorización del periodo.	Según informe especial o mensual de obra del supervisor y/o inspector de la obra, previa notificación y subsunción del contratista, correspondiente al periodo en que se produce el incumplimiento o del mes siguiente.
10	Pruebas Y Ensayos: Cuando el contratista no realiza las pruebas o ensayos oportunamente para verificar la calidad de los materiales y las dosificaciones. El plazo que rige para este caso es la fecha de presentación del informe mensual valorizado en la que deben estar incluidos estas pruebas y/o ensayos, siempre que en el periodo de ejecución respectiva amerita la realización de estas pruebas y/o	1/6000 del monto de la valorización del periodo.	Según informe especial o mensual de obra del supervisor y/o inspector de la obra, previa notificación y subsunción del contratista, correspondiente al periodo en que se produce el incumplimiento o del mes siguiente.

	ensayos y siempre que el Supervisor lo considere pertinente.		
11	Por SUBCONTRATAR parte de las prestaciones a su cargo sin la autorización escrita de la MUNICIPALIDAD DISTRITAL DE SARTIMBAMBA y al margen de lo dispuesto por el Artículo No.- 147°.- <u>Subcontratación</u> del Reglamento de la ley de las contrataciones del Estado.	Se aplicará una penalidad del 20% de 1 UIT vigente en la oportunidad que se produce la infracción.	Según informe especial o mensual de obra del supervisor y/o inspector de la obra, previa notificación y subsunción del contratista, correspondiente al periodo en que se produce el incumplimiento o del mes siguiente.
12	En caso el contratista no contara con todos los recursos (personal y equipo) ofertado para la ejecución de la obra.	Se aplicará una penalidad equivalente al 10 % de la valorización. (Antes de reajustes y amortizaciones) del mes en el que se detecta la falta.	Según informe especial o mensual de obra del Supervisor de la obra y/o administrador de contrato y/o sub gerencia de supervisión de la entidad, previa notificación y subsunción del contratista, correspondiente al periodo en que se produce el incumplimiento o del mes siguiente. Para el equipo ofertado, la penalidad se aplicará en el caso que el contratista no contará con este para la ejecución de la obra, de acuerdo al calendario de movilización de equipo.
13	En el caso de incumplimiento de las inasistencias del personal clave ofertado, a las reuniones que programa la entidad	5% de la UIT de la valorización vigente. La multa es por cada incumplimiento.	Según informe especial o mensual de obra del Supervisor de la obra y/o administrador de contrato y/o sub gerencia de supervisión de la entidad, previa notificación y subsunción del contratista, correspondiente al periodo en que se produce el incumplimiento o del mes siguiente.

**82. DE LA RESOLUCIÓN DE CONTRATO**

La Municipalidad Distrital de Sartimbamba podrá resolver el contrato, de conformidad con el Artículo 164° del Reglamento de la Ley de Contrataciones del Estado, en los casos en que el Contratista:

1. Incumpla injustificadamente obligaciones contractuales, legales o reglamentarias a su cargo, pese a haber sido requerido por este.
2. Haya llegado a acumular el monto máximo de la penalidad por mora o el monto máximo para otras penalidades, en la ejecución de la prestación a su cargo.
3. Paralice o reduzca injustificadamente la ejecución de la prestación, pese a haber sido requerido para corregir tal situación.

**83. RESPONSABILIDAD SOLIDARIA CON EL SUPERVISOR**

Seguir lo indicado en la ley del código civil de responsabilidad solidaria por acción de terceros tanto los ejecutores de la obra y la supervisión de obra, artículo 1124°, por exigencia de responsabilidad de daño producido.

**84. DE LAS RESPONSABILIDADES DEL RESIDENTE DE OBRA**

- ✓ El residente de obra, no debe de contar con contrato vigente en otra obra simultáneamente
- ✓ El residente debe de permanecer en la obra desde el inicio hasta la culminación
- ✓ La ausencia del residente debe de ser aprobado por la entidad, caso contrario se procederá a penalizar por cada día de ausencia.
- ✓ El residente debe de firmar el cuaderno de obra durante la ejecución de la obra.

**85. ENFOQUE DE GESTION DE RIESGOS**

La Planificación de la Gestión de Riesgos en la ejecución de la obra, deberá estar enmarcada en lo dispuesto en cumplimiento con lo dispuesto con la Directiva N° 012-2017-OSCE/CD, aprobado mediante Resolución N° 014-2017-OSCE/CD, del 09.05.2017.

**86. CONDICIONES DE LOS CONSORCIADOS**

Promesa de Consorcio con firmas legalizadas, en la que se consigne los integrantes del Consorcio, el representante común, el domicilio común y las obligaciones vinculadas directamente al objeto de la contratación a las que se compromete cada uno de los integrantes del consorcio, debiendo detallarlas (ejecución de obra, administración y logística, financiamiento y garantía, experiencia, equipamiento y plantel profesional), así como el porcentaje equivalente a dichas obligaciones.

De conformidad con el numeral 49.5 del artículo 49 del Reglamento, el área usuaria puede incluir lo siguiente:

- El número máximo de consorciados es de Dos (02) integrantes.
- El porcentaje mínimo de participación en la ejecución del contrato, para el integrante del consorcio que acredite mayor experiencia, es de 50%.



### 3.2. REQUISITOS DE CALIFICACIÓN

A	CAPACIDAD TÉCNICA Y PROFESIONAL																														
A.1	EQUIPAMIENTO ESTRATÉGICO																														
	<p><b>Requisitos:</b></p> <p><b>MAQUINARIAS Y/O EQUIPOS REQUERIDA:</b></p> <table><tr><th>Nº</th><th>DESCRIPCIÓN DE MAQUINARIAS Y/O EQUIPOS REQUERIDA</th><th>CANTIDAD</th></tr><tr><td>1</td><td>COMPACTADORA VIBRATORIA TIPO PLANCHA 7 HP</td><td>1 Unid.</td></tr><tr><td>2</td><td>MOTONIVELADORA DE 120 – 160 HP</td><td>1 Unid.</td></tr><tr><td>3</td><td>CAMION VOLQUETE DE 15 m3</td><td>1 Unid.</td></tr><tr><td>4</td><td>MEZCLADORA DE CONCRETO 11 P3 (23 HP)</td><td>1 Unid.</td></tr><tr><td>5</td><td>RETROEXCAVADORA SOBRE LLANTAS 58 HP ½ Y3</td><td>1 Unid.</td></tr><tr><td>6</td><td>VIBRADOR DE CONCRETO 4 HP 1.25"</td><td>1 Unid.</td></tr><tr><td>7</td><td>ESTACION TOTAL</td><td>1 Unid.</td></tr><tr><td>8</td><td>RODILLO LISO VIBRATORIO</td><td>1 Unid.</td></tr><tr><td>9</td><td>SOLDADORA ELECTRICA DE 225ª</td><td>1 Unid.</td></tr></table> <p>Los postores podrán ofertar equipos de mayor capacidad y cantidad.</p> <p>La entidad tiene la potestad de verificar previa y/o durante la ejecución de la obra, todas las maquinarias ofertadas por el postor.</p> <p><b>Acreditación:</b></p> <p>De conformidad con el numeral 49.3 del artículo 49 y el literal e) del numeral 139.1 del artículo 139 del Reglamento este requisito de calificación se acredita para la suscripción del contrato.</p>	Nº	DESCRIPCIÓN DE MAQUINARIAS Y/O EQUIPOS REQUERIDA	CANTIDAD	1	COMPACTADORA VIBRATORIA TIPO PLANCHA 7 HP	1 Unid.	2	MOTONIVELADORA DE 120 – 160 HP	1 Unid.	3	CAMION VOLQUETE DE 15 m3	1 Unid.	4	MEZCLADORA DE CONCRETO 11 P3 (23 HP)	1 Unid.	5	RETROEXCAVADORA SOBRE LLANTAS 58 HP ½ Y3	1 Unid.	6	VIBRADOR DE CONCRETO 4 HP 1.25"	1 Unid.	7	ESTACION TOTAL	1 Unid.	8	RODILLO LISO VIBRATORIO	1 Unid.	9	SOLDADORA ELECTRICA DE 225ª	1 Unid.
Nº	DESCRIPCIÓN DE MAQUINARIAS Y/O EQUIPOS REQUERIDA	CANTIDAD																													
1	COMPACTADORA VIBRATORIA TIPO PLANCHA 7 HP	1 Unid.																													
2	MOTONIVELADORA DE 120 – 160 HP	1 Unid.																													
3	CAMION VOLQUETE DE 15 m3	1 Unid.																													
4	MEZCLADORA DE CONCRETO 11 P3 (23 HP)	1 Unid.																													
5	RETROEXCAVADORA SOBRE LLANTAS 58 HP ½ Y3	1 Unid.																													
6	VIBRADOR DE CONCRETO 4 HP 1.25"	1 Unid.																													
7	ESTACION TOTAL	1 Unid.																													
8	RODILLO LISO VIBRATORIO	1 Unid.																													
9	SOLDADORA ELECTRICA DE 225ª	1 Unid.																													
A.2	CALIFICACIONES DEL PLANTEL PROFESIONAL CLAVE																														
	FORMACIÓN ACADÉMICA																														
	<p><b>Requisitos:</b></p> <table><tr><th>Nº</th><th>CARGO</th><th>PROFESIÓN</th></tr><tr><td>1</td><td>INGENIERO RESIDENTE DE OBRA</td><td>INGENIERO CIVIL Y/O ARQUITECTO COLEGIADO Y HABILITADO</td></tr></table> <p><b>Acreditación:</b></p> <p>De conformidad con el numeral 49.3 del artículo 49 y el literal e) del numeral 139.1 del artículo 139 del Reglamento este requisito de calificación se acredita para la suscripción del contrato.</p>	Nº	CARGO	PROFESIÓN	1	INGENIERO RESIDENTE DE OBRA	INGENIERO CIVIL Y/O ARQUITECTO COLEGIADO Y HABILITADO																								
Nº	CARGO	PROFESIÓN																													
1	INGENIERO RESIDENTE DE OBRA	INGENIERO CIVIL Y/O ARQUITECTO COLEGIADO Y HABILITADO																													
A.3	EXPERIENCIA DEL PLANTEL PROFESIONAL CLAVE																														
	<p><b>Requisitos:</b></p> <table><tr><td>PLANTEL PROFESIONAL CLAVE</td></tr></table>	PLANTEL PROFESIONAL CLAVE																													
PLANTEL PROFESIONAL CLAVE																															

01	INGENIERO RESIDENTE DE OBRA	INGENIERO CIVIL Y/O ARQUITECTO COLEGIADO Y HABILITADO	<p>Mínimo Treinta y Seis (36) meses como:</p> <ul style="list-style-type: none"> <li>- Residente de Obra</li> <li>- Asistente Residente de obra</li> <li>- Supervisor de Obra</li> <li>- Inspector de Obra</li> <li>- Jefe de Supervisión.</li> </ul> <p>En obras <u>iguales y/o similares</u> al objeto de la convocatoria, que se computa desde la colegiatura</p>	<p>Representar al Contratista en Obra:</p> <p>Encargado de la correcta Ejecución técnica, económica y administrativa de la obra de manera permanente, además deberá brindar asesoramiento continuo a la Entidad.</p>
----	-----------------------------------	---	--	--

**Acreditación:**  
De conformidad con el numeral 49.3 del artículo 49 y el literal e) del numeral 139.1 del artículo 139 del Reglamento este requisito de calificación se acredita para la suscripción del contrato.

<b>B</b>	<b>EXPERIENCIA DEL POSTOR EN LA ESPECIALIDAD</b>
	<p><b>Requisitos:</b></p> <p>El postor debe acreditar un monto facturado acumulado equivalente a UNA (1) VEZ EL VALOR REFERENCIAL DE LA CONTRATACIÓN, en la ejecución de obras iguales y/o similares, durante los 10 años anteriores a la fecha de la presentación de ofertas que se computarán desde la suscripción del acta de recepción de obra</p> <p>Se denominará obras similares y/o iguales a lo siguiente: Se denominará obras similares y/o iguales a lo siguiente: creación y/o rehabilitación y/o construcción y/o reconstrucción y/o mejoramiento y/o ampliación y/o mantenimiento y/o construcción de complejos deportivos, ejecutados como obra pública o privada.</p> <p><b>Acreditación:</b> La experiencia del postor se acreditará con copia simple de: (i) contratos y sus respectivas actas de recepción de obra; (ii) contratos y sus respectivas resoluciones de liquidación; o (iii) contratos y sus respectivas constancias de prestación o cualquier otra documentación de la cual se desprenda fehacientemente que la obra fue concluida, así como el monto total que implicó su ejecución; correspondientes a un máximo de veinte (20) contrataciones.</p> <p>En los casos que se acredite experiencia adquirida en consorcio, debe presentarse la promesa de consorcio o el contrato de consorcio del cual se desprenda fehacientemente el porcentaje de las obligaciones que se asumió en el contrato presentado; de lo contrario, no se computará la experiencia proveniente de dicho</p>

contrato.

Asimismo, cuando se presenten contratos derivados de procesos de selección convocados antes del 20.09.2012, la calificación se ceñirá al método descrito en la Directiva "Participación de Proveedores en Consorcio en las Contrataciones del Estado", debiendo presumirse que el porcentaje de las obligaciones equivale al porcentaje de participación de la promesa de consorcio o del contrato de consorcio. En caso que en dichos documentos no se consigne el porcentaje de participación se presumirá que las obligaciones se ejecutaron en partes iguales.

Si el titular de la experiencia no es el postor, consignar si dicha experiencia corresponde a la matriz en caso que el postor sea sucursal, o fue transmitida por reorganización societaria, debiendo acompañar la documentación sustentadora correspondiente.

Si el postor acredita experiencia de una persona absorbida como consecuencia de una reorganización societaria, debe presentar adicionalmente el Anexo N° 9.

Cuando los contratos presentados se encuentren expresados en moneda extranjera, debe indicarse el tipo de cambio venta publicado por la Superintendencia de Banca, Seguros y AFP correspondiente a la fecha de suscripción.

Sin perjuicio de lo anterior, los postores deben llenar y presentar el Anexo N° 10 referido a la experiencia del postor en la especialidad.

#### **CAPÍTULO IV FACTORES DE EVALUACIÓN**

La evaluación se realiza sobre la base de cien (100) puntos.

Para determinar la oferta con el mejor puntaje y el orden de prelación de las ofertas, se considera lo siguiente:

<b>FACTOR DE EVALUACIÓN</b>	<b>PUNTAJE / METODOLOGÍA PARA SU ASIGNACIÓN</b>
<b>A. PRECIO</b>	

FACTOR DE EVALUACIÓN	PUNTAJE / METODOLOGÍA PARA SU ASIGNACIÓN
<p><u>Evaluación:</u></p> <p>Se evaluará considerando el precio ofertado por el postor.</p> <p><u>Acreditación:</u></p> <p>Se acreditará mediante el documento que contiene el precio de la oferta <b>(Anexo N° 6)</b>.</p>	<p>La evaluación consistirá en otorgar el máximo puntaje a la oferta de precio más bajo y se otorga a las demás ofertas puntajes inversamente proporcionales a sus respectivos precios, según la siguiente fórmula:</p> $P_i = \frac{O_m \times PMP}{O_i}$ <p>I = Oferta  P<sub>i</sub> = Puntaje de la oferta a evaluar  O<sub>i</sub> = Precio i  O<sub>m</sub> = Precio de la oferta más baja  PMP = Puntaje máximo del precio</p> <p style="text-align: right;"><b>100<sup>21</sup> puntos</b></p>

#### Importante para la Entidad

*De conformidad con el artículo 51 del Reglamento, adicionalmente, se **puede** consignar el siguiente factor de evaluación, según corresponda a la naturaleza y características del objeto del procedimiento, su finalidad y a la necesidad de la Entidad:*

***Esta nota deberá ser eliminada una vez culminada la elaboración de las bases, así como el factor de evaluación, en caso este no se incluya.***

## CAPÍTULO V PROFORMA DEL CONTRATO

#### Importante

- Dependiendo del objeto del contrato, de resultar indispensable, puede incluirse cláusulas adicionales o la adecuación de las propuestas en el presente documento, las que en ningún caso pueden contemplar disposiciones contrarias a la normativa vigente ni a lo señalado en este capítulo.*

<sup>21</sup> De **88 a 100 puntos**, en el caso de obras bajo la modalidad de ejecución llave en mano en las que se puede incluir adicionalmente el factor capacitación. De **83 a 100 puntos**, si adicionalmente, se incluyen los factores de sostenibilidad ambiental y social e integridad en la contratación pública (cuando el valor referencial supere el monto establecido por la Ley de Presupuesto del Sector Público para la Adjudicación Simplificada).

- En el caso de contratación de obras por paquete, se debe suscribir un contrato por cada obra incluida en el paquete.

Conste por el presente documento, la contratación de la ejecución de la obra **"CREACION DEL SERVICIO DE PRACTICA DEPORTIVA Y/O RECREATIVA EN EL CENTRO POBLADO MARCABAL GRANDE DISTRITO DE SARTIMBAMBA- PROVINCIA DE SANCHEZ CARRION - DEPARTAMENTO DE LA LIBERTAD" CON CODIGO UNICO DE INVERSIONES N° 2606493** que celebra de una parte **La Municipalidad Distrital de Sartimbamba**, en adelante LA ENTIDAD, con RUC N° 20275306721, con domicilio legal en PZA.DE ARMAS NRO. S-N (LOCAL MUNICIPAL) LA LIBERTAD - SANCHEZ CARRION - SARTIMBAMBA, representada por [...], identificado con DNI N° [...], y de otra parte [...], con RUC N° [...], con domicilio legal en [...], inscrita en la Ficha N° [...] Asiento N° [...] del Registro de Personas Jurídicas de la ciudad de [...], debidamente representado por su Representante Legal, [...], con DNI N° [...], según poder inscrito en la Ficha N° [...], Asiento N° [...] del Registro de Personas Jurídicas de la ciudad de [...], a quien en adelante se le denominará EL CONTRATISTA en los términos y condiciones siguientes:

#### **CLÁUSULA PRIMERA: ANTECEDENTES**

Con fecha [...], el órgano encargado de las contrataciones o comité de selección, según corresponda, adjudicó la buena pro de la **ADJUDICACIÓN SIMPLIFICADA N° 006-2023-MDS-CS** para la contratación de la ejecución de la obra **"CREACION DEL SERVICIO DE PRACTICA DEPORTIVA Y/O RECREATIVA EN EL CENTRO POBLADO MARCABAL GRANDE DISTRITO DE SARTIMBAMBA- PROVINCIA DE SANCHEZ CARRION - DEPARTAMENTO DE LA LIBERTAD" CON CODIGO UNICO DE INVERSIONES N° 2606493**, a [INDICAR NOMBRE DEL GANADOR DE LA BUENA PRO], cuyos detalles e importe constan en los documentos integrantes del presente contrato.

#### **CLÁUSULA SEGUNDA: OBJETO**

El presente contrato tiene por objeto **"CREACION DEL SERVICIO DE PRACTICA DEPORTIVA Y/O RECREATIVA EN EL CENTRO POBLADO MARCABAL GRANDE DISTRITO DE SARTIMBAMBA- PROVINCIA DE SANCHEZ CARRION - DEPARTAMENTO DE LA LIBERTAD" CON CODIGO UNICO DE INVERSIONES N° 2606493**

#### **CLÁUSULA TERCERA: MONTO CONTRACTUAL**

El monto total del presente contrato asciende a [CONSIGNAR MONEDA Y MONTO], que incluye todos los impuestos de Ley.

Este monto comprende el costo de la ejecución de la obra, todos los tributos, seguros, transporte, inspecciones, pruebas y, de ser el caso, los costos laborales conforme a la legislación vigente, así como cualquier otro concepto que pueda tener incidencia sobre la ejecución de la prestación materia del presente contrato.

#### **CLÁUSULA CUARTA: DEL PAGO<sup>22</sup>**

LA ENTIDAD se obliga a pagar la contraprestación a EL CONTRATISTA en [INDICAR MONEDA], en periodos de valorización [CONSIGNAR MENSUALES U OTRO TIPO DE PERIODO], conforme a lo previsto en la sección específica de las bases. Asimismo, LA ENTIDAD o EL CONTRATISTA, según corresponda, se obligan a pagar el monto correspondiente al saldo de la liquidación del contrato de obra, en el plazo de [CONSIGNAR PLAZO EN DÍAS] días calendario, computados desde el día siguiente del consentimiento de la liquidación.

En caso de retraso en el pago de las valorizaciones, por razones imputables a LA ENTIDAD, EL CONTRATISTA tiene derecho al reconocimiento de los intereses legales efectivos, de conformidad

<sup>22</sup> En cada caso concreto, dependiendo de la naturaleza del contrato, podrá adicionarse la información que resulte pertinente a efectos de generar el pago.

con el artículo 39 de la Ley de Contrataciones del Estado y los artículos 1244, 1245 y 1246 del Código Civil. Para tal efecto, se formulará una valorización de intereses y el pago se efectuará en las valorizaciones siguientes.

#### **CLÁUSULA QUINTA: DEL PLAZO DE LA EJECUCIÓN DE LA PRESTACIÓN**

El plazo de ejecución del presente contrato es de [.....] días calendario, el mismo que se computa desde el día siguiente de cumplidas las condiciones previstas en el artículo 176 del Reglamento.

##### **Importante para la Entidad**

- Cuando en el expediente de contratación se establezca que la obra debe ejecutarse bajo la modalidad de ejecución llave en mano, en lugar del párrafo anterior, deberá considerarse lo siguiente, según corresponda:

*“El plazo de ejecución de la obra, el equipamiento, mobiliario y montaje hasta la puesta en servicio, materia de la presente convocatoria, es de [CONSIGNAR EL PLAZO DE EJECUCIÓN DE ESTA PRESTACIÓN, EL CUAL DEBE ESTAR EXPRESADO EN DÍAS CALENDARIO] días calendario, el mismo que se computa desde el día siguiente de cumplidas las condiciones previstas en el artículo 176 del Reglamento.”<sup>23</sup>*

*“El plazo de ejecución de la obra, el equipamiento, mobiliario y montaje hasta la puesta en servicio, materia de la presente convocatoria, es de [CONSIGNAR EL PLAZO DE EJECUCIÓN DE ESTA PRESTACIÓN, EL CUAL DEBE ESTAR EXPRESADO EN DÍAS CALENDARIO] días calendario, el mismo que se computa desde el día siguiente de cumplidas las condiciones previstas en el artículo 176 del Reglamento y el plazo de la operación asistida de la obra es de [CONSIGNAR EL PLAZO DE EJECUCIÓN DE LA PRESTACIÓN ASISTIDA DE LA OBRA, EL CUAL DEBE ESTAR EXPRESADO EN DÍAS CALENDARIO] días calendario.”<sup>24</sup>*

*Incorporar a las bases o eliminar, según corresponda*

#### **CLÁUSULA SEXTA: PARTES INTEGRANTES DEL CONTRATO**

El presente contrato está conformado por las bases integradas, la oferta ganadora, así como los documentos derivados del procedimiento de selección que establezcan obligaciones para las partes.

#### **CLÁUSULA SÉTIMA: GARANTÍAS**

EL CONTRATISTA entregó al perfeccionamiento del contrato la respectiva garantía incondicional, solidaria, irrevocable, y de realización automática en el país al solo requerimiento, a favor de LA ENTIDAD, por los conceptos, montos y vigencias siguientes:

- De fiel cumplimiento del contrato: [CONSIGNAR EL MONTO], a través de la [INDICAR EL TIPO DE GARANTÍA PRESENTADA] N° [INDICAR NÚMERO DEL DOCUMENTO] emitida por [SEÑALAR EMPRESA QUE LA EMITE]. Monto que es equivalente al diez por ciento (10%) del monto del contrato original, la misma que debe mantenerse vigente hasta el consentimiento de la liquidación final.

##### **Importante**

*Al amparo de lo dispuesto en el numeral 149.4 del artículo 149 del Reglamento de la Ley de Contrataciones del Estado, en el caso de contratos de ejecución de obras que se sujeten a las condiciones establecidas en dicho artículo, si el postor ganador de la buena pro solicita la retención del diez por ciento (10%) del monto del contrato original como garantía de fiel cumplimiento de contrato, debe consignarse lo siguiente:*

- *“De fiel cumplimiento del contrato: [CONSIGNAR EL MONTO], a través de la retención que debe efectuar LA ENTIDAD, durante la primera mitad del número total de pagos a realizarse,*

<sup>23</sup> Este párrafo debe ser incluido en el caso de obras que se ejecuten bajo la modalidad de ejecución llave en mano que no incluya operación asistida.

<sup>24</sup> Este párrafo debe ser incluido en el caso de obras que se ejecuten bajo la modalidad de ejecución llave en mano que incluya operación asistida.

*de forma prorrateada, con cargo a ser devuelto a la finalización del mismo.”*

En el caso que corresponda, consignar lo siguiente:

- Garantía fiel cumplimiento por prestaciones accesorias: [CONSIGNAR EL MONTO], a través de la [INDICAR EL TIPO DE GARANTÍA PRESENTADA] N° [INDICAR NÚMERO DEL DOCUMENTO] emitida por [SEÑALAR EMPRESA QUE LA EMITE], la misma que debe mantenerse vigente hasta el cumplimiento total de las obligaciones garantizadas.

#### **Importante**

*Al amparo de lo dispuesto en el numeral 151.3 del artículo 151 del Reglamento de la Ley de Contrataciones del Estado, si el postor ganador de la buena pro solicita la retención del diez por ciento (10%) del monto del contrato de la prestación accesorio como garantía de fiel cumplimiento de prestaciones accesorias, debe consignarse lo siguiente:*

*“De fiel cumplimiento por prestaciones accesorias: [CONSIGNAR EL MONTO], a través de la retención que debe efectuar LA ENTIDAD, durante la primera mitad del número total de pagos a realizarse, de forma prorrateada, con cargo a ser devuelto a la finalización del mismo.”*

### **CLÁUSULA OCTAVA: EJECUCIÓN DE GARANTÍAS POR FALTA DE RENOVACIÓN**

LA ENTIDAD puede solicitar la ejecución de las garantías cuando EL CONTRATISTA no las hubiere renovado antes de la fecha de su vencimiento, conforme a lo dispuesto en el literal a) del numeral 155.1 del artículo 155 del Reglamento de la Ley de Contrataciones del Estado.

#### **Importante para la Entidad**

- *Sólo en el caso que la Entidad hubiese previsto otorgar adelanto, se debe incluir la siguiente cláusula:*

#### **CLÁUSULA NOVENA: ADELANTO DIRECTO**

*“LA ENTIDAD otorgará [CONSIGNAR NÚMERO DE ADELANTOS A OTORGARSE] adelantos directos por el [CONSIGNAR PORCENTAJE QUE EN NINGÚN CASO EXCEDAN EN CONJUNTO EL 10% DEL MONTO DEL CONTRATO ORIGINAL] del monto del contrato original.*

*EL CONTRATISTA debe solicitar formalmente el [CONSIGNAR ADELANTO O PRIMER DESEMBOLSO DEL ADELANTO DIRECTO] dentro de los ocho (8) días siguientes a la suscripción del contrato, adjuntando a su solicitud la garantía por adelantos mediante carta fianza o póliza de caución y el comprobante de pago correspondiente. LA ENTIDAD debe entregar el monto solicitado dentro de los siete (7) días siguientes a la presentación de la solicitud de EL CONTRATISTA.*

*Asimismo, EL CONTRATISTA debe solicitar la entrega de los demás adelantos directos en [CONSIGNAR EL PLAZO Y OPORTUNIDAD PARA LA SOLICITUD]<sup>25</sup>. La entrega del o los adelantos se realizará en [CONSIGNAR PLAZO Y OPORTUNIDAD].<sup>26</sup>*

*Vencido el plazo para solicitar el adelanto no procederá la solicitud.*

- *Si LA ENTIDAD considera necesario entregar adelantos para materiales e insumos a EL CONTRATISTA, deberá consignar la siguiente cláusula:*

#### **CLÁUSULA DÉCIMA: ADELANTO PARA MATERIALES E INSUMOS**

*“LA ENTIDAD otorgará adelantos para materiales e insumos por el [CONSIGNAR*

<sup>25</sup> Indicar el plazo y oportunidad conforme al expediente de contratación.

<sup>26</sup> Este párrafo solo deberá ser incluido cuando la Entidad prevea la entrega de más de un adelanto directo al contratista.



**PORCENTAJE<sup>27</sup>** del monto del contrato original, conforme al calendario de adquisición de materiales e insumos presentado por EL CONTRATISTA.

La entrega de los adelantos se realizará en un plazo de **[CONSIGNAR PLAZO]** días calendario previos a la fecha prevista en el calendario de adquisición de materiales e insumos para cada adquisición, con la finalidad que EL CONTRATISTA pueda disponer de los materiales e insumos en la oportunidad prevista en el calendario de avance de obra valorizado. Para tal efecto, EL CONTRATISTA debe solicitar la entrega del adelanto en un plazo de **[CONSIGNAR PLAZO]** días calendario anteriores al inicio del plazo antes mencionado, adjuntando a su solicitud la garantía por adelantos mediante carta fianza o póliza de caución y el comprobante de pago respectivo.

La primera solicitud de El CONTRATISTA debe realizarse una vez iniciado el plazo de ejecución de la obra. No procede el otorgamiento del adelanto para materiales e insumos en los casos en que las solicitudes correspondientes sean realizadas con posterioridad a las fechas señaladas en el calendario de adquisición de materiales e insumos.

- Si LA ENTIDAD considera necesario entregar adelantos para equipamiento y mobiliario, en el caso de contratos bajo la modalidad de llave en mano, deberá consignar la siguiente cláusula:

**CLÁUSULA.....: ADELANTO PARA EQUIPAMIENTO Y MOBILIARIO, EN CONTRATOS BAJO LA MODALIDAD LLAVE EN MANO**

“LA ENTIDAD otorgará adelantos para equipamiento y mobiliario por el **[CONSIGNAR PORCENTAJE<sup>28</sup>]** del monto del contrato original, conforme al calendario de adquisición de materiales e insumos que incluye el equipamiento y mobiliario, presentado por EL CONTRATISTA.

La entrega de los adelantos se realizará en un plazo de **[CONSIGNAR PLAZO]** días calendario previos a la fecha prevista en el calendario de adquisición de materiales e insumos que incluye el equipamiento y mobiliario para cada adquisición, con la finalidad que EL CONTRATISTA pueda disponer del equipamiento y mobiliario en la oportunidad prevista en el calendario de avance de obra valorizado. Para tal efecto, EL CONTRATISTA debe solicitar la entrega del adelanto en un plazo de **[CONSIGNAR PLAZO]** días calendario anteriores al inicio del plazo antes mencionado, adjuntando a su solicitud la garantía por adelantos mediante carta fianza o póliza de caución y el comprobante de pago respectivo.

La primera solicitud de El CONTRATISTA debe realizarse una vez iniciado el plazo de ejecución de la obra. No procede el otorgamiento del adelanto para equipamiento y mobiliario en los casos en que las solicitudes correspondientes sean realizadas con posterioridad a las fechas señaladas en el calendario de adquisición de materiales e insumos.

**Incorporar a las bases o eliminar, según corresponda.**

**Importante para la Entidad**

- **En caso la Entidad hubiese previsto la obligación de constituir un fideicomiso para la administración de los adelantos, se debe incluir la siguiente cláusula:**

**CLÁUSULA .....: FIDEICOMISO DE ADELANTOS<sup>29</sup>**

**Para la administración de los adelantos destinados a la ejecución de la obra, se constituirá un fideicomiso conforme a lo establecido en los artículos 184 y 185 del Reglamento. El procedimiento**

<sup>27</sup> De conformidad con el numeral 180.2 del artículo 180 del Reglamento, los adelantos para materiales e insumos, no pueden superar el veinte por ciento (20%) del monto del contrato original, y en el caso de contratos bajo la modalidad de llave en mano, en los que se haya previsto el adelanto para equipamiento y mobiliario, no pueden superar en conjunto dicho porcentaje.

<sup>28</sup> De conformidad con el numeral 180.2 del artículo 180 del Reglamento, los adelantos para materiales e insumos, no pueden superar el veinte por ciento (20%) del monto del contrato original, y en el caso de contratos bajo la modalidad de llave en mano, en los que se haya previsto el adelanto para equipamiento y mobiliario, no pueden superar en conjunto dicho porcentaje.

<sup>29</sup> Cabe precisar que, cuando la Entidad no haya incorporado en las bases la obligación de constituir un fideicomiso para la administración de los adelantos destinados a la ejecución de obra, las partes pueden acordar la incorporación de una cláusula en el contrato para la constitución del fideicomiso, de acuerdo a lo previsto en el numeral 184.9 del artículo 184 del Reglamento.

*para la solicitud y entrega de los adelantos se rige por lo dispuesto en dichos artículos.*

#### **ADELANTO DIRECTO**

*“La Entidad otorgará [CONSIGNAR NÚMERO DE ADELANTOS A OTORGARSE] adelantos directos por el [CONSIGNAR PORCENTAJE QUE EN NINGÚN CASO EXCEDAN EN CONJUNTO EL 10% DEL MONTO DEL CONTRATO ORIGINAL] del monto del contrato original.*

#### **ADELANTO PARA MATERIALES E INSUMOS**

*“La Entidad otorgará adelantos para materiales e insumos por el [CONSIGNAR PORCENTAJE<sup>30</sup>] del monto del contrato original, conforme al calendario de adquisición de materiales e insumos presentado por el contratista.*

- *En el caso de obras bajo la modalidad de ejecución llave en mano, cuando se haya previsto otorgar adelanto para equipamiento y mobiliario, consignar lo siguiente:*

#### **ADELANTO PARA EQUIPAMIENTO Y MOBILIARIO, EN CONTRATOS BAJO LA MODALIDAD LLAVE EN MANO**

*“La Entidad otorgará adelantos para equipamiento y mobiliario por el [CONSIGNAR PORCENTAJE<sup>31</sup>] del monto del contrato original, conforme al calendario de adquisición de materiales e insumos que incluye el equipamiento y mobiliario, presentado por el contratista.*

*Incorporar a las bases o eliminar, según corresponda*

### **CLÁUSULA UNDÉCIMA: CONFORMIDAD DE LA OBRA**

La conformidad de la obra será dada con la suscripción del Acta de Recepción de Obra.

### **CLÁUSULA DUODÉCIMA: DECLARACIÓN JURADA DEL CONTRATISTA**

EL CONTRATISTA declara bajo juramento que se compromete a cumplir las obligaciones derivadas del presente contrato, bajo sanción de quedar inhabilitado para contratar con el Estado en caso de incumplimiento.

### **CLÁUSULA DÉCIMA TERCERA: ASIGNACIÓN DE RIESGOS DEL CONTRATO DE OBRA**

[INCLUIR<sup>32</sup> EN ESTA CLÁUSULA LA IDENTIFICACIÓN Y ASIGNACIÓN DE RIESGOS QUE PUEDAN OCURRIR DURANTE LA EJECUCIÓN DE LA OBRA, ASI COMO LA DETERMINACIÓN DE LA PARTE DEL CONTRATO QUE DEBE ASUMIRLOS DURANTE LA EJECUCIÓN CONTRACTUAL, SEGÚN LAS DISPOSICIONES PREVISTAS EN LA DIRECTIVA “GESTIÓN DE RIESGOS EN LA PLANIFICACIÓN DE LA EJECUCIÓN DE OBRAS”. LA GESTION DE RIESGOS FORMA PARTE DE LA ÚLTIMA VERSIÓN DEL EXPEDIENTE TECNICO DE OBRA PUBLICADO EN LA OPCIÓN “VER EXPEDIENTE TÉCNICO DE OBRA” DEL SEACE].

### **CLÁUSULA DÉCIMA CUARTA: RESPONSABILIDAD POR VICIOS OCULTOS**

Ni la suscripción del Acta de Recepción de Obra, ni el consentimiento de la liquidación del contrato de obra, enervan el derecho de LA ENTIDAD a reclamar, posteriormente, por defectos o vicios ocultos, conforme a lo dispuesto por los artículos 40 de la Ley de Contrataciones del Estado y 173

<sup>30</sup> De conformidad con el numeral 180.2 del artículo 180 del Reglamento, los adelantos para materiales e insumos, no pueden superar el veinte por ciento (20%) del monto del contrato original, y en el caso de contratos bajo la modalidad de llave en mano, en los que se haya previsto el adelanto para equipamiento y mobiliario, no pueden superar en conjunto dicho porcentaje.

<sup>31</sup> De conformidad con el numeral 180.2 del artículo 180 del Reglamento, los adelantos para materiales e insumos, no pueden superar el veinte por ciento (20%) del monto del contrato original, y en el caso de contratos bajo la modalidad de llave en mano, en los que se haya previsto el adelanto para equipamiento y mobiliario, no pueden superar en conjunto dicho porcentaje.

<sup>32</sup> De acuerdo con el numeral 32.2 del artículo 32 de la Ley y el numeral 29.2 del artículo 29 del Reglamento, esta cláusula es obligatoria.

de su Reglamento.

El plazo máximo de responsabilidad de EL CONTRATISTA es de [CONSIGNAR TIEMPO EN AÑOS, NO MENOR DE 7 AÑOS] años, contados a partir de la conformidad de la recepción [INDICAR TOTAL O PARCIAL, SEGÚN CORRESPONDA] de la obra.

#### **CLÁUSULA DÉCIMA QUINTA: PENALIDADES**

Si EL CONTRATISTA incurre en retraso injustificado en la ejecución de las prestaciones objeto del contrato, LA ENTIDAD le aplica automáticamente una penalidad por mora por cada día de atraso, de acuerdo a la siguiente fórmula:

$$\text{Penalidad Diaria} = \frac{0.10 \times \text{monto vigente}}{F \times \text{plazo vigente en días}}$$

Donde:

**F = 0.15 para plazos mayores a sesenta (60) días o;**

**F = 0.40 para plazos menores o iguales a sesenta (60) días.**

El retraso se justifica a través de la solicitud de ampliación de plazo debidamente aprobado. Adicionalmente, se considera justificado el retraso y en consecuencia no se aplica penalidad, cuando EL CONTRATISTA acredite, de modo objetivamente sustentado, que el mayor tiempo transcurrido no le resulta imputable. En este último caso la calificación del retraso como justificado por parte de LA ENTIDAD no da lugar al pago de gastos generales ni costos directos de ningún tipo, conforme el numeral 162.5 del artículo 162 del Reglamento de la Ley de Contrataciones del Estado.

Adicionalmente a la penalidad por mora se aplicarán las siguientes penalidades:

Otras penalidades			
N°	Supuesto de aplicación de penalidad	Forma de cálculo	Procedimiento
1	Cuando el personal acreditado permanece menos de sesenta (60) días desde el inicio de su participación en la ejecución del contrato o del íntegro del plazo de ejecución, si este es menor a los sesenta (60) días, de conformidad con las disposiciones establecidas en el numeral 190.2 del artículo 190 del Reglamento.	[INCLUIR LA FORMA DE CÁLCULO, QUE NO PUEDE SER MENOR A LA MITAD DE UNA UNIDAD IMPOSITIVA TRIBUTARIA (0.5 UIT) NI MAYOR A UNA (1) UIT] por cada día de ausencia del personal en obra en el plazo previsto.	Según informe del [CONSIGNAR INSPECTOR O SUPERVISOR DE LA OBRA, SEGÚN CORRESPONDA].
2	En caso el contratista incumpla con su obligación de ejecutar la prestación con el personal acreditado o debidamente sustituido.	[INCLUIR LA FORMA DE CÁLCULO, QUE NO PUEDE SER MENOR A LA MITAD DE UNA UNIDAD IMPOSITIVA TRIBUTARIA (0.5 UIT) NI MAYOR A UNA (1) UIT] por cada día de ausencia del personal en obra.	Según informe del [CONSIGNAR INSPECTOR O SUPERVISOR DE LA OBRA, SEGÚN CORRESPONDA].
3	[INCLUIR OTRAS PENALIDADES, DE SER EL CASO]		

*En caso se haya autorizado el uso del cuaderno de obra físico, incluir la siguiente penalidad<sup>33</sup>:*

Otras penalidades			
N°	Supuesto de aplicación de penalidad	Forma de cálculo	Procedimiento

<sup>33</sup> De conformidad con el numeral 9.3 de la Directiva N° 009-2020-OSCE/PRE "Lineamientos para el uso del Cuaderno de Obra Digital", excepcionalmente, una Entidad, de manera previa a la convocatoria del procedimiento de selección de la contratación de una obra, puede solicitar autorización para usar un cuaderno de obra físico, cuando en el lugar donde se ejecuta la obra no haya acceso a internet. Para dicho efecto, debe presentar la respectiva solicitud, por cada contrato de obra, a través del formato previsto en el Anexo N° 1 de dicha Directiva.

(...)	Si el contratista o su personal, no permite el acceso al cuaderno de obra al [CONSIGNAR INSPECTOR O SUPERVISOR DE LA OBRA, SEGÚN CORRESPONDA], impidiéndole anotar las ocurrencias.	Cinco por mil (5/1000) del monto de la valorización del periodo por cada día de dicho impedimento.	Según informe del [CONSIGNAR INSPECTOR O SUPERVISOR DE LA OBRA, SEGÚN CORRESPONDA].
Esta penalidad solo aplica si el cuaderno de obra es físico.			

### Importante

*De haberse previsto otras penalidades a las previstas, incluir los supuestos de aplicación de penalidad, la forma de cálculo de la penalidad para cada supuesto y el procedimiento mediante el cual se verifica el supuesto a penalizar, conforme el artículo 163 del Reglamento de la Ley de Contrataciones del Estado.*

Estas penalidades se deducen de las valorizaciones o en la liquidación final, según corresponda; o si fuera necesario, se cobra del monto resultante de la ejecución de la garantía de fiel cumplimiento.

La penalidad por mora y las otras penalidades pueden alcanzar cada una un monto máximo equivalente al diez por ciento (10%) del monto del contrato vigente, o de ser el caso, del ítem que debió ejecutarse.

Cuando se llegue a cubrir el monto máximo de la penalidad por mora o el monto máximo para otras penalidades, LA ENTIDAD puede resolver el contrato por incumplimiento.

### **CLÁUSULA DÉCIMA SEXTA: RESOLUCIÓN DEL CONTRATO**

Cualquiera de las partes puede resolver el contrato, de conformidad con el numeral 32.3 del artículo 32 y artículo 36 de la Ley de Contrataciones del Estado, y el artículo 164 de su Reglamento. De darse el caso, LA ENTIDAD procederá de acuerdo a lo establecido en los artículos 165 y 207 del Reglamento de la Ley de Contrataciones del Estado.

### **CLÁUSULA DÉCIMA SÉTIMA: RESPONSABILIDAD DE LAS PARTES**

Cuando se resuelva el contrato por causas imputables a algunas de las partes, se debe resarcir los daños y perjuicios ocasionados, a través de la indemnización correspondiente. Ello no obsta la aplicación de las sanciones administrativas, penales y pecuniarias a que dicho incumplimiento diere lugar, en el caso que éstas correspondan.

Lo señalado precedentemente no exime a ninguna de las partes del cumplimiento de las demás obligaciones previstas en el presente contrato.

### **CLÁUSULA DÉCIMA OCTAVA: ANTICORRUPCIÓN**

EL CONTRATISTA declara y garantiza no haber, directa o indirectamente, o tratándose de una persona jurídica a través de sus socios, integrantes de los órganos de administración, apoderados, representantes legales, funcionarios, asesores o personas vinculadas a las que se refiere el artículo 7 del Reglamento de la Ley de Contrataciones del Estado, ofrecido, negociado o efectuado, cualquier pago o, en general, cualquier beneficio o incentivo ilegal en relación al contrato.

Asimismo, el CONTRATISTA se obliga a conducirse en todo momento, durante la ejecución del contrato, con honestidad, probidad, veracidad e integridad y de no cometer actos ilegales o de corrupción, directa o indirectamente o a través de sus socios, accionistas, participacionistas, integrantes de los órganos de administración, apoderados, representantes legales, funcionarios, asesores y personas vinculadas a las que se refiere el artículo 7 del Reglamento de la Ley de Contrataciones del Estado.

Además, EL CONTRATISTA se compromete a i) comunicar a las autoridades competentes, de manera directa y oportuna, cualquier acto o conducta ilícita o corrupta de la que tuviera conocimiento; y ii) adoptar medidas técnicas, organizativas y/o de personal apropiadas para evitar los referidos actos o prácticas.

Finalmente, EL CONTRATISTA se compromete a no colocar a los funcionarios públicos con los que deba interactuar, en situaciones reñidas con la ética. En tal sentido, reconoce y acepta la prohibición de ofrecerles a éstos cualquier tipo de obsequio, donación, beneficio y/o gratificación, ya sea de bienes o servicios, cualquiera sea la finalidad con la que se lo haga.

#### **CLÁUSULA DÉCIMA NOVENA: MARCO LEGAL DEL CONTRATO**

Sólo en lo no previsto en este contrato, en la Ley de Contrataciones del Estado y su Reglamento, en las directivas que emita el OSCE y demás normativa especial que resulte aplicable, serán de aplicación supletoria las disposiciones pertinentes del Código Civil vigente, cuando corresponda, y demás normas de derecho privado.

#### **CLÁUSULA VIGÉSIMA: SOLUCIÓN DE CONTROVERSIAS<sup>34</sup>**

Las controversias que surjan entre las partes durante la ejecución del contrato se resuelven mediante conciliación o arbitraje, según el acuerdo de las partes.

Cualquiera de las partes tiene derecho a iniciar el arbitraje a fin de resolver dichas controversias dentro del plazo de caducidad previsto en la Ley de Contrataciones del Estado y su Reglamento.

Facultativamente, cualquiera de las partes tiene el derecho a solicitar una conciliación dentro del plazo de caducidad correspondiente, según lo señalado en el artículo 224 del Reglamento de la Ley de Contrataciones del Estado, sin perjuicio de recurrir al arbitraje, en caso no se llegue a un acuerdo entre ambas partes o se llegue a un acuerdo parcial. Las controversias sobre nulidad del contrato solo pueden ser sometidas a arbitraje.

El Laudo arbitral emitido es inapelable, definitivo y obligatorio para las partes desde el momento de su notificación, según lo previsto en el numeral 45.21 del artículo 45 de la Ley de Contrataciones del Estado.

#### **CLÁUSULA VIGÉSIMA SEGUNDA: FACULTAD DE ELEVAR A ESCRITURA PÚBLICA**

Cualquiera de las partes puede elevar el presente contrato a Escritura Pública corriendo con todos los gastos que demande esta formalidad.

#### **CLÁUSULA VIGÉSIMA TERCERA: DOMICILIO PARA EFECTOS DE LA EJECUCIÓN CONTRACTUAL**

Las partes declaran el siguiente domicilio para efecto de las notificaciones que se realicen durante la ejecución del presente contrato:

DOMICILIO DE LA ENTIDAD: [.....]

DOMICILIO DEL CONTRATISTA: [CONSIGNAR EL DOMICILIO SEÑALADO POR EL POSTOR GANADOR DE LA BUENA PRO AL PRESENTAR LOS REQUISITOS PARA EL PERFECCIONAMIENTO DEL CONTRATO]

La variación del domicilio aquí declarado de alguna de las partes debe ser comunicada a la otra parte, formalmente y por escrito, con una anticipación no menor de quince (15) días calendario.

De acuerdo con las bases integradas, la oferta y las disposiciones del presente contrato, las partes lo firman por duplicado en señal de conformidad en la ciudad de [.....] al [CONSIGNAR FECHA].

\_\_\_\_\_  
"LA ENTIDAD"

\_\_\_\_\_  
"EL CONTRATISTA"

<sup>34</sup> De acuerdo con el numeral 225.3 del artículo 225 del Reglamento, las partes pueden recurrir al arbitraje ad hoc cuando las controversias deriven de procedimientos de selección cuyo valor referencial sea menor o igual a cinco millones con 00/100 soles (S/ 5 000 000,00).

**Importante**

*Este documento puede firmarse digitalmente si ambas partes cuentan con firma digital, según la Ley N° 27269, Ley de Firmas y Certificados Digitales<sup>35</sup>.*

<sup>35</sup> Para mayor información sobre la normativa de firmas y certificados digitales ingresar a:  
<https://www.indecopi.gob.pe/web/firmas-digitales/firmar-y-certificados-digitales>

## CAPÍTULO VI CONSTANCIA DE PRESTACIÓN DE EJECUCIÓN DE OBRA

De conformidad con el artículo 169 del Reglamento, se deja expresa constancia de la culminación de la prestación derivada del contrato mencionado en el numeral 3 del presente documento.

<b>1 DATOS DEL DOCUMENTO</b>	Número del documento			
	Fecha de emisión del documento			
<b>2 DATOS DEL CONTRATISTA</b>	Nombre, denominación o razón social			
	RUC			
	EN CASO EL CONTRATISTA SEA UN CONSORCIO, ADEMÁS SE DEBERÁ REGISTRAR LA SIGUIENTE INFORMACIÓN:			
	Nombre o razón social del integrante del consorcio	RUC	%	Descripción de las obligaciones
<b>3 DATOS DEL CONTRATO</b>	Número del contrato			
	Tipo y número del procedimiento de selección			
	Descripción del objeto del contrato			
	Fecha de suscripción del contrato			
	Monto del contrato			
<b>4 DATOS DE LA OBRA</b>	Denominación de la obra			
	Ubicación de la obra (Región, Provincia y Distrito)			
	Nombres y apellidos del Supervisor de la Obra			
	Plazo de ejecución de la obra	Plazo original	días calendario	
		Ampliación(es) de plazo	días calendario	
		Total plazo	días calendario	
		Fecha de culminación de la obra		
		Fecha de recepción de la obra		
		Fecha de liquidación de la obra		
	Monto de la obra	Número de adicionales de obra		
		Monto total de los adicionales		
		Número de deductivos		
Monto total de los deductivos				
Monto total de la obra (sólo componente de obra)				



<b>5 APLICACIÓN DE PENALIDADES</b>	Monto de las penalidades por mora				
	Monto de otras penalidades				
	Monto total de las penalidades aplicadas				
<b>6 SOLUCIÓN DE CONTROVERSIAS DEL CONTRATO</b>	Junta de Resolución de Disputas	Si		No	
	Arbitraje	Si		No	
	N° de arbitrajes				
<b>7 DATOS DE LA ENTIDAD</b>	Nombre de la Entidad				
	RUC de la Entidad				
	Nombres y apellidos del funcionario que emite la constancia				
	Cargo que ocupa en la Entidad				
	Teléfono de contacto				
<b>8</b>					
	<b>NOMBRE, FIRMA Y SELLO DEL FUNCIONARIO COMPETENTE</b>				

## ANEXOS

## ANEXO N° 1

### DECLARACIÓN JURADA DE DATOS DEL POSTOR

Señores

**COMITÉ DE SELECCIÓN**

**ADJUDICACIÓN SIMPLIFICADA N° 006-2023-MDS-CS**

Presente.-

El que se suscribe, [.....], postor y/o Representante Legal de [CONSIGNAR EN CASO DE SER PERSONA JURÍDICA], identificado con [CONSIGNAR TIPO DE DOCUMENTO DE IDENTIDAD] N° [CONSIGNAR NÚMERO DE DOCUMENTO DE IDENTIDAD], con poder inscrito en la localidad de [CONSIGNAR EN CASO DE SER PERSONA JURÍDICA] en la Ficha N° [CONSIGNAR EN CASO DE SER PERSONA JURÍDICA] Asiento N° [CONSIGNAR EN CASO DE SER PERSONA JURÍDICA], **DECLARO BAJO JURAMENTO** que la siguiente información se sujeta a la verdad:

Nombre, Denominación o Razón Social :			
Domicilio Legal :			
RUC :	Teléfono(s) :		
MYPE <sup>36</sup>		Sí	No
Correo electrónico :			

#### Autorización de notificación por correo electrónico:

Autorizo que se notifiquen al correo electrónico indicado las siguientes actuaciones:

1. Solicitud de reducción de la oferta económica.
2. Solicitud de subsanación de los requisitos para perfeccionar el contrato.
3. Solicitud para presentar los documentos para perfeccionar el contrato, según orden de prelación, de conformidad con lo previsto en el artículo 141 del Reglamento.
4. Respuesta a la solicitud de acceso al expediente de contratación.

Asimismo, me comprometo a remitir la confirmación de recepción, en el plazo máximo de dos (2) días hábiles de recibida la comunicación.

[CONSIGNAR CIUDAD Y FECHA]

.....  
**Firma, Nombres y Apellidos del postor o Representante legal, según corresponda**

#### Importante

*La notificación dirigida a la dirección de correo electrónico consignada se entenderá válidamente efectuada cuando la Entidad reciba acuse de recepción.*

<sup>36</sup> Esta información será verificada por la Entidad en la página web del Ministerio de Trabajo y Promoción del Empleo en la sección consulta de empresas acreditadas en el REMYPE en el link <http://www2.trabajo.gob.pe/servicios-en-linea-2-2/> y se tendrá en consideración, en caso el postor ganador de la buena pro solicite la retención del diez por ciento (10%) del monto del contrato, en calidad de garantía de fiel cumplimiento, según las condiciones previstas en el numeral 149.4 del artículo 149 y numeral 151.3 del artículo 151 del Reglamento. Asimismo, dicha información se tendrá en cuenta en caso de empate, conforme a lo previsto en el artículo 91 del Reglamento.

**Importante**

*Cuando se trate de consorcios, la declaración jurada es la siguiente:*

**ANEXO N° 1**

**DECLARACIÓN JURADA DE DATOS DEL POSTOR**

Señores

**COMITÉ DE SELECCIÓN**

**ADJUDICACIÓN SIMPLIFICADA N° 006-2023-MDS-CS**

Presente.-

El que se suscribe, [...], representante común del consorcio [CONSIGNAR EL NOMBRE DEL CONSORCIO], identificado con [CONSIGNAR TIPO DE DOCUMENTO DE IDENTIDAD] N° [CONSIGNAR NÚMERO DE DOCUMENTO DE IDENTIDAD], **DECLARO BAJO JURAMENTO** que la siguiente información se sujeta a la verdad:

Datos del consorciado 1					
Nombre, Denominación o Razón Social :					
Domicilio Legal :					
RUC :		Teléfono(s) :			
MYPE <sup>37</sup>		Sí		No	
Correo electrónico :					

Datos del consorciado 2					
Nombre, Denominación o Razón Social :					
Domicilio Legal :					
RUC :		Teléfono(s) :			
MYPE <sup>38</sup>		Sí		No	
Correo electrónico :					

Datos del consorciado ...					
Nombre, Denominación o Razón Social :					
Domicilio Legal :					
RUC :		Teléfono(s) :			
MYPE <sup>39</sup>		Sí		No	
Correo electrónico :					

**Autorización de notificación por correo electrónico:**

Correo electrónico del consorcio:

Autorizo que se notifiquen al correo electrónico indicado las siguientes actuaciones:

1. Solicitud de reducción de la oferta económica.

<sup>37</sup> Esta información será verificada por la Entidad en la página web del Ministerio de Trabajo y Promoción del Empleo en la sección consulta de empresas acreditadas en el REMYPE en el link <http://www2.trabajo.gob.pe/servicios-en-linea-2-2/> y se tendrá en consideración, en caso el consorcio ganador de la buena pro solicite la retención del diez por ciento (10%) del monto del contrato, en calidad de garantía de fiel cumplimiento, según las condiciones previstas en el numeral 149.4 del artículo 149 y numeral 151.3 del artículo 151 del Reglamento. Asimismo, dicha información se tendrá en cuenta en caso de empate, conforme a lo previsto en el artículo 91 del Reglamento. Para dichos efectos, todos los integrantes del consorcio deben acreditar la condición de micro o pequeña empresa.

<sup>38</sup> Ibídem.

<sup>39</sup> Ibídem.

2. Solicitud de subsanación de los requisitos para perfeccionar el contrato.
3. Solicitud para presentar los documentos para perfeccionar el contrato, según orden de prelación, de conformidad con lo previsto en el artículo 141 del Reglamento.
4. Respuesta a la solicitud de acceso al expediente de contratación.

Asimismo, me comprometo a remitir la confirmación de recepción, en el plazo máximo de dos (2) días hábiles de recibida la comunicación.

[CONSIGNAR CIUDAD Y FECHA]

.....  
**Firma, Nombres y Apellidos del representante  
común del consorcio**

**Importante**

*La notificación dirigida a la dirección de correo electrónico consignada se entenderá válidamente efectuada cuando la Entidad reciba acuse de recepción.*

## ANEXO N° 2

### DECLARACIÓN JURADA (ART. 52 DEL REGLAMENTO DE LA LEY DE CONTRATACIONES DEL ESTADO)

Señores  
**COMITÉ DE SELECCIÓN**  
**ADJUDICACIÓN SIMPLIFICADA N° 006-2023-MDS-CS**  
Presente.-

Mediante el presente el suscrito, postor y/o Representante Legal de [CONSIGNAR EN CASO DE SER PERSONA JURÍDICA], declaro bajo juramento:

- i. No haber incurrido y me obligo a no incurrir en actos de corrupción, así como a respetar el principio de integridad.
- ii. No tener impedimento para postular en el procedimiento de selección ni para contratar con el Estado, conforme al artículo 11 de la Ley de Contrataciones del Estado.
- iii. Conocer las sanciones contenidas en la Ley de Contrataciones del Estado y su Reglamento, así como las disposiciones aplicables de la Ley N° 27444, Ley del Procedimiento Administrativo General.
- iv. Participar en el presente proceso de contratación en forma independiente sin mediar consulta, comunicación, acuerdo, arreglo o convenio con ningún proveedor; y, conocer las disposiciones del Decreto Legislativo N° 1034, Decreto Legislativo que aprueba la Ley de Represión de Conductas Anticompetitivas.
- v. Conocer, aceptar y someterme a las bases, condiciones y reglas del procedimiento de selección.
- vi. Ser responsable de la veracidad de los documentos e información que presento en el presente procedimiento de selección.
- vii. Comprometerme a mantener la oferta presentada durante el procedimiento de selección y a perfeccionar el contrato, en caso de resultar favorecido con la buena pro.

[CONSIGNAR CIUDAD Y FECHA]

.....  
**Firma, Nombres y Apellidos del postor o  
Representante legal, según corresponda**

#### **Importante**

*En el caso de consorcios, cada integrante debe presentar esta declaración jurada, salvo que sea presentada por el representante común del consorcio.*

### ANEXO N° 3

#### DECLARACIÓN JURADA DE CUMPLIMIENTO DEL EXPEDIENTE TÉCNICO

Señores

**COMITÉ DE SELECCIÓN**

**ADJUDICACIÓN SIMPLIFICADA N° 006-2023-MDS-CS**

Presente.-

Es grato dirigirme a usted, para hacer de su conocimiento que luego de haber examinado las bases y demás documentos del procedimiento de la referencia y, conociendo todos los alcances y las condiciones detalladas en dichos documentos, el postor que suscribe ofrece la ejecución de la obra **[CONSIGNAR EL OBJETO DE LA CONVOCATORIA]**, de conformidad con el respectivo Expediente Técnico y las demás condiciones que se indican en el numeral 3.1 del Capítulo III de la sección específica de las bases y los documentos del procedimiento.

[CONSIGNAR CIUDAD Y FECHA]

.....  
**Firma, Nombres y Apellidos del postor o  
Representante legal o común, según corresponda**



**ANEXO N° 4**

**DECLARACIÓN JURADA DE PLAZO DE EJECUCIÓN DE LA OBRA**

Señores  
**COMITÉ DE SELECCIÓN**  
**ADJUDICACIÓN SIMPLIFICADA N° 006-2023-MDS-CS**  
Presente.-

Mediante el presente, con pleno conocimiento de las condiciones que se exigen en las bases del procedimiento de la referencia, me comprometo a ejecutar la obra [CONSIGNAR LA DENOMINACIÓN DE LA CONVOCATORIA] en el plazo de [CONSIGNAR EL PLAZO OFERTADO, EL CUAL DEBE SER EXPRESADO EN DÍAS CALENDARIO] días calendario.

[CONSIGNAR CIUDAD Y FECHA]

.....  
**Firma, Nombres y Apellidos del postor o**  
**Representante legal o común, según corresponda**

## ANEXO N° 5

### PROMESA DE CONSORCIO

(Sólo para el caso en que un consorcio se presente como postor)

Señores

**COMITÉ DE SELECCIÓN**

**ADJUDICACIÓN SIMPLIFICADA N° 006-2023-MDS-CS**

Presente.-

Los suscritos declaramos expresamente que hemos convenido en forma irrevocable, durante el lapso que dure el procedimiento de selección, para presentar una oferta conjunta a la **ADJUDICACIÓN SIMPLIFICADA N° [CONSIGNAR NOMENCLATURA DEL PROCEDIMIENTO]**.

Asimismo, en caso de obtener la buena pro, nos comprometemos a formalizar el contrato de consorcio, de conformidad con lo establecido por el artículo 140 del Reglamento de la Ley de Contrataciones del Estado, bajo las siguientes condiciones:

a) Integrantes del consorcio

1. [NOMBRE, DENOMINACIÓN O RAZÓN SOCIAL DEL CONSORCIADO 1].
2. [NOMBRE, DENOMINACIÓN O RAZÓN SOCIAL DEL CONSORCIADO 2].

b) Designamos a [CONSIGNAR NOMBRES Y APELLIDOS DEL REPRESENTANTE COMÚN], identificado con [CONSIGNAR TIPO DE DOCUMENTO DE IDENTIDAD] N° [CONSIGNAR NÚMERO DE DOCUMENTO DE IDENTIDAD], como representante común del consorcio para efectos de participar en todos los actos referidos al procedimiento de selección, suscripción y ejecución del contrato correspondiente con [CONSIGNAR NOMBRE DE LA ENTIDAD].

Asimismo, declaramos que el representante común del consorcio no se encuentra impedido, inhabilitado ni suspendido para contratar con el Estado.

c) Fijamos nuestro domicilio legal común en [.....].

d) Las obligaciones que corresponden a cada uno de los integrantes del consorcio son las siguientes:

1. OBLIGACIONES DE [NOMBRE, DENOMINACIÓN O RAZÓN SOCIAL DEL CONSORCIADO 1] [ % ]<sup>40</sup>

[DESCRIBIR LAS OBLIGACIONES DEL CONSORCIADO 1]

2. OBLIGACIONES DE [NOMBRE, DENOMINACIÓN O RAZÓN SOCIAL DEL CONSORCIADO 2] [ % ]<sup>41</sup>

[DESCRIBIR LAS OBLIGACIONES DEL CONSORCIADO 2]

TOTAL OBLIGACIONES 100%<sup>42</sup>

[CONSIGNAR CIUDAD Y FECHA]

<sup>40</sup> Consignar únicamente el porcentaje total de las obligaciones, el cual debe ser expresado en número entero, sin decimales.

<sup>41</sup> Consignar únicamente el porcentaje total de las obligaciones, el cual debe ser expresado en número entero, sin decimales.

<sup>42</sup> Este porcentaje corresponde a la sumatoria de los porcentajes de las obligaciones de cada uno de los integrantes del consorcio.

.....  
**Consortiado 1**  
**Nombres, apellidos y firma del Consortiado 1**  
**o de su Representante Legal**  
**Tipo y N° de Documento de Identidad**

.....  
**Consortiado 2**  
**Nombres, apellidos y firma del Consortiado 2**  
**o de su Representante Legal**  
**Tipo y N° de Documento de Identidad**

**Importante**

*De conformidad con el artículo 52 del Reglamento, las firmas de los integrantes del consorcio deben ser legalizadas.*

**Importante para la Entidad**

*En caso de la contratación de la ejecución de una obra bajo el sistema a suma alzada incluir el siguiente anexo:*

*Esta nota deberá ser eliminada una vez culminada la elaboración de las bases*

**ANEXO N° 6**

**PRECIO DE LA OFERTA**

**ÍTEM N° [INDICAR NÚMERO]**

Señores

**[COMITÉ DE SELECCIÓN**

**ADJUDICACIÓN SIMPLIFICADA N° 006-2023-MDS-CS**

Presente.-

Es grato dirigirme a usted, para hacer de su conocimiento que, de acuerdo con las bases, mi oferta es la siguiente:

CONCEPTO	PRECIO TOTAL
<b>TOTAL</b>	

El precio de la oferta **[CONSIGNAR LA MONEDA DE LA CONVOCATORIA]** incluye todos los tributos, seguros, transporte, inspecciones, pruebas y, de ser el caso, los costos laborales conforme a la legislación vigente, así como cualquier otro concepto que pueda tener incidencia sobre el costo de la obra a ejecutar; excepto la de aquellos postores que gocen de alguna exoneración legal, no incluirán en el precio de su oferta los tributos respectivos.

[CONSIGNAR CIUDAD Y FECHA]

.....  
**Firma, Nombres y Apellidos del postor o  
Representante legal o común, según corresponda**

**Importante**

- El postor debe adjuntar el desagregado de partidas que sustenta su oferta, tal como se muestra de manera referencial en el siguiente ejemplo:*

N° ITEM	PARTIDA	UNIDAD	METRADO	PU	SUB TOTAL

1	Total costo directo (A)	
2	Gastos generales	
2.1	Gastos fijos	
2.2	Gastos variables	
	Total gastos generales (B)	
3	Utilidad (C)	
	SUBTOTAL (A+B+C)	
4	IGV <sup>43</sup>	
5	Monto total de la oferta	

- En caso que el postor reduzca su oferta, según lo previsto en el artículo 68 del Reglamento, debe presentar nuevamente este Anexo.
- El postor que goce de alguna exoneración legal, debe indicar que su oferta no incluye el tributo materia de la exoneración, debiendo incluir el siguiente texto:  
"Mi oferta no incluye [CONSIGNAR EL TRIBUTO MATERIA DE LA EXONERACIÓN]".
- De ser el caso, el análisis de precios unitarios y el detalle de los gastos generales fijos y variables no se presentan en la oferta, sino para el perfeccionamiento del contrato.

#### Importante para la Entidad

- A fin de facilitar la labor del órgano encargado de las contrataciones o comité de selección, según corresponda, se recomienda publicar conjuntamente con las bases un archivo en Excel del presupuesto de la obra conforme el expediente técnico a fin de que los postores puedan utilizarlo al momento de elaborar su oferta. En tal caso, consignar lo siguiente:

"Adicionalmente al documento escaneado del presente anexo, el postor puede adjuntar el archivo en Excel del presupuesto de la obra (que fue publicado conjuntamente con las bases), completando la información que sustenta el precio de su oferta. En caso de divergencia prevalece el documento escaneado del precio de la oferta".

- En caso de procedimientos según relación de ítems, consignar lo siguiente:

"El postor debe presentar el precio de su oferta en forma independiente, en los ítems que se presente".

- En caso de contratación de obras por paquete, consignar lo siguiente:

"El postor debe presentar el precio de su oferta con el detalle de cada obra incluida en el paquete".

- En caso de contrataciones que conllevan la ejecución de prestaciones accesorias, consignar lo siguiente:

"El postor debe detallar en el precio de su oferta, el monto correspondiente a la prestación principal y las prestaciones accesorias".

<sup>43</sup> Para el cálculo del IGV, aplica el redondeo previsto en la Resolución de Superintendencia SUNAT N° 025-2000/SUNAT o norma que la reemplace. En ese sentido, el porcentaje se calcula considerando dos (2) decimales. Para efectos del redondeo i) Si el primer decimal siguiente es inferior a cinco (5), el valor permanecerá igual, suprimiéndose los decimales posteriores y ii) Si el primer decimal siguiente es igual o superior a cinco (5), el valor será incrementado en un centésimo.

- Si durante la fase de actos preparatorios, las Entidades advierten que es posible la participación de proveedores que gozan del beneficio de la exoneración del IGV prevista en la Ley N° 27037, Ley de Promoción de la Inversión en la Amazonía, consignar lo siguiente:

*“La oferta de los postores que presenten la Declaración Jurada de cumplimiento de condiciones para la aplicación de la exoneración del IGV (**Anexo N° 7**), debe encontrarse dentro de los límites del valor referencial sin IGV”.*

*Incluir las disposiciones, según corresponda. Una vez culminada la elaboración de las bases, las notas que no se incorporen deben ser eliminadas*

**Importante para la Entidad**

**Importante para la Entidad**

*Si durante la fase de actos preparatorios, las Entidades advierten que es posible la participación de proveedores que gozan del beneficio de la exoneración del IGV prevista en la Ley N° 27037, Ley de Promoción de la Inversión en la Amazonía, incluir el siguiente anexo:*

*Esta nota deberá ser eliminada una vez culminada la elaboración de las bases.*

**ANEXO N° 7**

**DECLARACIÓN JURADA DE CUMPLIMIENTO DE CONDICIONES PARA LA APLICACIÓN DE LA EXONERACIÓN DEL IGV**

Señores  
**COMITÉ DE SELECCIÓN**  
**ADJUDICACIÓN SIMPLIFICADA N° 006-2023-MDS-CS**  
Presente.-

Mediante el presente el suscrito, postor y/o Representante Legal de [CONSIGNAR EN CASO DE SER PERSONA JURÍDICA], declaro bajo juramento que gozo del beneficio de la exoneración del IGV previsto en la Ley N° 27037, Ley de Promoción de la Inversión en la Amazonía, dado que cumplo con las condiciones siguientes:

- 1.- Que el domicilio fiscal de la empresa<sup>44</sup> se encuentra ubicada en la Amazonía y coincide con el lugar establecido como sede central (donde tiene su administración y lleva su contabilidad);
- 2.- Que la empresa se encuentra inscrita en las Oficinas Registrales de la Amazonía (exigible en caso de personas jurídicas);
- 3.- Que, al menos el setenta por ciento (70%) de los activos fijos de la empresa se encuentran en la Amazonía; y
- 4.- Que la empresa no ejecuta obras fuera de la Amazonía.

[CONSIGNAR CIUDAD Y FECHA]

.....  
**Firma, Nombres y Apellidos del postor o Representante legal, según corresponda**

**Importante**

*Cuando se trate de consorcios, esta declaración jurada será presentada por cada uno de los integrantes del consorcio, salvo que se trate de consorcios con contabilidad independiente, en cuyo caso debe ser suscrita por el representante común, debiendo indicar su condición de consorcio con contabilidad independiente y el número de RUC del consorcio.*

<sup>44</sup> En el artículo 1 del "Reglamento de las Disposiciones Tributarias contenidas en la Ley de Promoción de la Inversión en la Amazonía" se define como "empresa" a las "Personas naturales, sociedades conyugales, sucesiones indivisas y personas consideradas jurídicas por la Ley del Impuesto a la Renta, generadoras de rentas de tercera categoría, ubicadas en la Amazonía. Las sociedades conyugales son aquellas que ejerzan la opción prevista en el Artículo 16 de la Ley del Impuesto a la Renta."



**Importante para la Entidad**

*En el caso de contratación de obras que se ejecuten fuera de las provincias de Lima y Callao, cuyo valor referencial del procedimiento de selección o de algún ítem no supere los novecientos mil Soles (S/. 900,000.00) debe considerarse el siguiente anexo:*

*Esta nota deberá ser eliminada una vez culminada la elaboración de las bases.*

**ANEXO N° 8**

**SOLICITUD DE BONIFICACIÓN DEL DIEZ POR CIENTO (10%) POR OBRAS EJECUTADAS FUERA DE LA PROVINCIA DE LIMA Y CALLAO  
(DE SER EL CASO, SOLO PRESENTAR ESTA SOLICITUD EN EL ÍTEM [INCLUIR EN CASO CORRESPONDA, EN PROCEDIMIENTOS POR RELACIÓN DE ÍTEMS, CONSIGNANDO EL N° DEL ÍTEM O ÍTEMS CUYO VALOR REFERENCIAL NO SUPERA LOS NOVECIENTOS MIL SOLES (S/ 900,000.00)])**

Señores

**COMITÉ DE SELECCIÓN**

**ADJUDICACIÓN SIMPLIFICADA N° 006-2023-MDS-CS**

Presente.-

Mediante el presente el suscrito, postor y/o Representante Legal de [CONSIGNAR EN CASO DE SER PERSONA JURIDICA], solicito la asignación de la bonificación del diez por ciento (10%) sobre el puntaje total en [CONSIGNAR EL ÍTEM O ÍTEMS, SEGÚN CORRESPONDA, EN LOS QUE SE SOLICITA LA BONIFICACIÓN] debido a que el domicilio de mi representada se encuentra ubicado en la provincia o provincia colindante donde se ejecuta la obra.

[CONSIGNAR CIUDAD Y FECHA]

.....  
**Firma, Nombres y Apellidos del postor o Representante legal, según corresponda**

**Importante**

- *Para asignar la bonificación, el órgano encargado de las contrataciones o comité de selección, según corresponda, verifica el domicilio consignado por el postor en el Registro Nacional de Proveedores (RNP).*
- *Para que el postor pueda acceder a la bonificación, debe cumplir con las condiciones establecidas en el literal f) del artículo 50 del Reglamento.*

**Importante**

*Cuando se trate de consorcios, la declaración jurada es la siguiente:*

**ANEXO N° 8**

**SOLICITUD DE BONIFICACIÓN DEL DIEZ POR CIENTO (10%) POR OBRAS EJECUTADAS FUERA DE LA PROVINCIA DE LIMA Y CALLAO  
(DE SER EL CASO, SOLO PRESENTAR ESTA SOLICITUD EN EL ÍTEM [INCLUIR EN CASO CORRESPONDA, EN PROCEDIMIENTOS POR RELACIÓN DE ÍTEMS, CONSIGNANDO EL N° DEL ÍTEM O ÍTEMS CUYO VALOR REFERENCIAL NO SUPERA LOS NOVECIENTOS MIL SOLES (S/ 900,000.00)])**

Señores

**COMITÉ DE SELECCIÓN**

**ADJUDICACIÓN SIMPLIFICADA N° 006-2023-MDS-CS**

Presente.-

Mediante el presente el que se suscribe, [.....], representante común del consorcio [CONSIGNAR EL NOMBRE DEL CONSORCIO], solicito la asignación de la bonificación del diez por ciento (10%) sobre el puntaje total en [CONSIGNAR EL ÍTEM O ÍTEMS, SEGÚN CORRESPONDA, EN LOS QUE SE SOLICITA LA BONIFICACIÓN] debido a que los domicilios de todos los integrantes del consorcio se encuentran ubicados en la provincia o provincias colindantes donde se ejecuta la obra.

[CONSIGNAR CIUDAD Y FECHA]

.....  
**Firma, Nombres y Apellidos del representante  
común del consorcio**

**Importante**

- Para asignar la bonificación, el órgano encargado de las contrataciones o comité de selección, según corresponda, verifica el domicilio consignado de los integrantes del consorcio, en el Registro Nacional de Proveedores (RNP).*
- Para que un consorcio pueda acceder a la bonificación, cada uno de sus integrantes debe cumplir con las condiciones establecidas en el literal f) del artículo 50 del Reglamento.*

## ANEXO N° 9

### DECLARACIÓN JURADA (NUMERAL 49.4 DEL ARTÍCULO 49 DEL REGLAMENTO)

Señores  
**COMITÉ DE SELECCIÓN**  
**ADJUDICACIÓN SIMPLIFICADA N° 006 -2023-MDS-CS**  
Presente.-

Mediante el presente el suscrito, postor y/o Representante Legal de [CONSIGNAR EN CASO DE SER PERSONA JURÍDICA], declaro que la experiencia que acredito de la empresa [CONSIGNAR LA DENOMINACIÓN DE LA PERSONA JURÍDICA] como consecuencia de una reorganización societaria, no se encuentra en el supuesto establecido en el numeral 49.4 del artículo 49 del Reglamento.

[CONSIGNAR CIUDAD Y FECHA]

.....  
**Firma, Nombres y Apellidos del postor o  
Representante legal, según corresponda**

#### Importante

*A efectos de cautelar la veracidad de esta declaración, el postor puede verificar la información de la Relación de Proveedores Sancionados por el Tribunal de Contrataciones del Estado con Sanción Vigente en <http://portal.osce.gob.pe/rnp/content/relación-de-proveedores-sancionados>.*

*También le asiste dicha facultad al órgano encargado de las contrataciones o al órgano de la Entidad al que se le haya asignado la función de verificación de la oferta presentada por el postor ganador de la buena pro.*

## ANEXO N° 10

### EXPERIENCIA DEL POSTOR EN LA ESPECIALIDAD

Señores  
**COMITÉ DE SELECCIÓN**  
**ADJUDICACIÓN SIMPLIFICADA N° 006-2023-MDS-CS**  
Presente.-

Mediante el presente, el suscrito detalla lo siguiente como EXPERIENCIA EN OBRAS SIMILARES:

N°	CLIENTE	OBJETO DEL CONTRATO	N° CONTRATO	FECHA DEL CONTRATO <sup>45</sup>	FECHA DE RECEPCIÓN DE LA OBRA	EXPERIENCIA PROVENIENTE <sup>46</sup> DE:	MONEDA	IMPORTE <sup>47</sup>	TIPO DE CAMBIO VENTA <sup>48</sup>	MONTO FACTURADO ACUMULADO <sup>49</sup>
1										
2										
3										
4										
5										

<sup>45</sup> Se refiere a la fecha de suscripción del contrato.

<sup>46</sup> Si el titular de la experiencia no es el postor, consignar si dicha experiencia corresponde a la matriz en caso que el postor sea sucursal, o fue transmitida por reorganización societaria, debiendo acompañar la documentación sustentatoria correspondiente. Al respecto, según la Opinión N° 216-2017/DTN “Considerando que la sociedad matriz y la sucursal constituyen la misma persona jurídica, la sucursal puede acreditar como suya la experiencia de su matriz”. Del mismo modo, según lo previsto en la Opinión N° 010-2013/DTN, “... en una operación de reorganización societaria que comprende tanto una fusión como una escisión, la sociedad resultante podrá acreditar como suya la experiencia de la sociedad incorporada o absorbida, que se extingue producto de la fusión; asimismo, si en virtud de la escisión se transfiere un bloque patrimonial consistente en una línea de negocio completa, la sociedad resultante podrá acreditar como suya la experiencia de la sociedad escindida, correspondiente a la línea de negocio transmitida. De esta manera, la sociedad resultante podrá emplear la experiencia transmitida, como consecuencia de la reorganización societaria antes descrita, en los futuros procesos de selección en los que participe”.

<sup>47</sup> Se refiere al monto del contrato ejecutado incluido adicionales y reducciones, de ser el caso.

<sup>48</sup> El tipo de cambio venta debe corresponder al publicado por la SBS correspondiente a la fecha de suscripción del contrato.

<sup>49</sup> Consignar en la moneda establecida para el valor referencial.

N°	CLIENTE	OBJETO DEL CONTRATO	N° CONTRATO	FECHA DEL CONTRATO <sup>45</sup>	FECHA DE RECEPCIÓN DE LA OBRA	EXPERIENCIA PROVENIENTE <sup>46</sup> DE:	MONEDA	IMPORTE <sup>47</sup>	TIPO DE CAMBIO VENTA <sup>48</sup>	MONTO FACTURADO ACUMULADO <sup>49</sup>
6										
7										
8										
9										
10										
TOTAL										

[CONSIGNAR CIUDAD Y FECHA]

.....  
Firma, Nombres y Apellidos del postor o  
Representante legal o común, según corresponda

## ANEXO N° 11

### SOLICITUD DE BONIFICACIÓN DEL CINCO POR CIENTO (5%) POR TENER LA CONDICIÓN DE MICRO Y PEQUEÑA EMPRESA

Señores

**COMITÉ DE SELECCIÓN**

**ADJUDICACIÓN SIMPLIFICADA N° 006-2023-MDS-CS**

Presente.-

Mediante el presente el suscrito, postor y/o Representante legal de [CONSIGNAR EN CASO DE SER PERSONA JURÍDICA], solicito la asignación de la bonificación del cinco por ciento (5%) sobre el puntaje total obtenido, debido a que mi representada cuenta con la condición de micro y pequeña empresa.

[CONSIGNAR CIUDAD Y FECHA]

.....  
**Firma, Nombres y Apellidos del postor o  
Representante legal o común, según corresponda**

#### Importante

- *Para asignar la bonificación, el órgano encargado de las contrataciones o comité de selección, según corresponda, verifica la página web del Ministerio de Trabajo y Promoción del Empleo en la sección consulta de empresas acreditadas en el REMYPE en el link <http://www2.trabajo.gob.pe/servicios-en-linea-2-2/>.*
- *Para que un consorcio pueda acceder a la bonificación, cada uno de sus integrantes debe cumplir con la condición de micro y pequeña empresa.*

**ANEXO N° 12**

**AUTORIZACIÓN DE NOTIFICACIÓN DE LA DECISIÓN DE LA ENTIDAD SOBRE LA  
SOLICITUD DE AMPLIACIÓN DE PLAZO MEDIANTE MEDIOS ELECTRÓNICOS DE  
COMUNICACIÓN**

**(DOCUMENTO A PRESENTAR EN EL PERFECCIONAMIENTO DEL CONTRATO)**

Señores

**COMITÉ DE SELECCIÓN**

**ADJUDICACIÓN SIMPLIFICADA N° 006-2023-MDS-CS**

Presente.-

El que se suscribe, [.....], postor adjudicado y/o Representante Legal de [CONSIGNAR EN CASO DE SER PERSONA JURÍDICA], identificado con [CONSIGNAR TIPO DE DOCUMENTO DE IDENTIDAD] N° [CONSIGNAR NÚMERO DE DOCUMENTO DE IDENTIDAD], autorizo que durante la ejecución del contrato se me notifique al correo electrónico [INDICAR EL CORREO ELECTRÓNICO] lo siguiente:

- ✓ Notificación de la decisión de la Entidad respecto a la solicitud de ampliación de plazo.

[CONSIGNAR CIUDAD Y FECHA]

.....  
**Firma, Nombres y Apellidos del postor o  
Representante legal o común, según  
corresponda**

**Importante**

*La notificación de la decisión de la Entidad respecto a la solicitud de ampliación de plazo se efectúa por medios electrónicos de comunicación, siempre que se cuente con la autorización correspondiente y sea posible obtener un acuse de recibo a través del mecanismo utilizado.*