

# BASES ESTÁNDAR DE CONCURSO PÚBLICO PARA LA CONTRATACIÓN DEL SERVICIO DE CONSULTORÍA DE OBRA

Aprobado mediante Directiva N° 001-2019-OSCE/CD

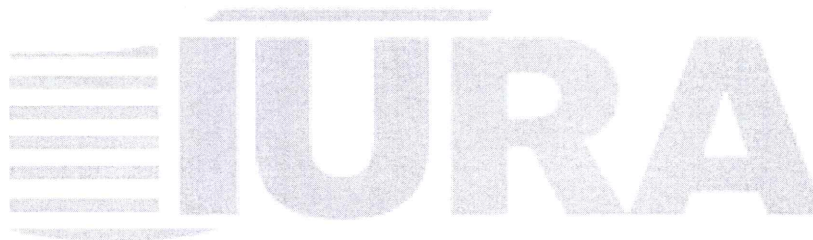

SUB DIRECCIÓN DE NORMATIVIDAD – DIRECCIÓN TÉCNICO NORMATIVA  
ORGANISMO SUPERVISOR DE LAS CONTRATACIONES DEL ESTADO - OSCE

### SIMBOLOGÍA UTILIZADA:

N°	Símbolo	Descripción
1	[ABC] / [.....]	La información solicitada dentro de los corchetes sombreados debe ser completada por la Entidad durante la elaboración de las bases.
2	[ABC] / [.....]	Es una indicación, o información que deberá ser completada por la Entidad con posterioridad al otorgamiento de la buena pro para el caso específico de la elaboración de la PROFORMA DEL CONTRATO; o por los proveedores, en el caso de los ANEXOS de la oferta.
3	Importante • Abc	Se refiere a consideraciones importantes a tener en cuenta por el comité de selección y por los proveedores.
4	Advertencia • Abc	Se refiere a advertencias a tener en cuenta por el comité de selección y por los proveedores.
5	Importante para la Entidad • Xyz	Se refiere a consideraciones importantes a tener en cuenta por el comité de selección y deben ser eliminadas una vez culminada la elaboración de las bases.

### CARACTERÍSTICAS DEL DOCUMENTO:

Las bases estándar deben ser elaboradas en formato WORD, y deben tener las siguientes características:

N°	Características	Parámetros
1	Márgenes	Superior : 2.5 cm      Inferior: 2.5 cm Izquierda: 2.5 cm      Derecha: 2.5 cm
2	Fuente	Arial
3	Estilo de Fuente	Normal: Para el contenido en general Cursiva: Para el encabezado y pie de página Para las Consideraciones importantes (Ítem 3 del cuadro anterior)
4	Color de Fuente	Automático: Para el contenido en general Azul : Para las Consideraciones importantes (Ítem 3 del cuadro anterior)
5	Tamaño de Letra	16 : Para las dos primeras hojas de las Secciones General y Específica 11 : Para el nombre de los Capítulos. 10 : Para el cuerpo del documento en general 9 : Para el encabezado y pie de página Para el contenido de los cuadros, pudiendo variar, según la necesidad 8 : Para las Notas al pie
6	Alineación	Justificada: Para el contenido en general y notas al pie. Centrada : Para la primera página, los títulos de las Secciones y nombres de los Capítulos)
7	Interlineado	Sencillo
8	Espaciado	Anterior : 0 Posterior : 0
9	Subrayado	Para los nombres de las Secciones y para resaltar o hacer hincapié en algún concepto

### INSTRUCCIONES DE USO:

- Una vez registrada la información solicitada dentro de los corchetes sombreados en gris, el texto deberá quedar en letra tamaño 10, con estilo normal, sin formato de negrita y sin sombrear.
- La nota **IMPORTANTE** no puede ser modificada ni eliminada en la Sección General. En el caso de la Sección Específica debe seguirse la instrucción que se indica en dicha nota.

Elaboradas en enero de 2019  
Modificadas en junio 2019, diciembre 2019, julio 2020, julio y diciembre 2021, junio 2022  
y octubre de 2022



**BASES ESTÁNDAR DE CONCURSO PÚBLICO PARA LA  
CONTRATACIÓN DEL SERVICIO DE CONSULTORÍA DE  
OBRA<sup>1</sup>**

**ADJUDICACION SIMPLICADA N°016 DERIVADA DEL  
CONCURSO PUBLICO N°02-2023/GRP-GSRLCC-G- II**

**CONTRATACIÓN DEL SERVICIO DE CONSULTORÍA DE  
OBRA**

**PARA LA SUPERVISION DE LA OBRA  
“MEJORAMIENTO SERVICIOS DE  
TRANSITABILIDAD VIAL INTERURBANA EN  
CARRETERA DEPARTAMENTAL PI-102, TRAMO:  
EMP. PE-1N (OVALO TURICARAMI – JIBITO), EN  
LOS DISTRITOS DE SULLANA Y MIGUEL CHECA,  
PROVINCIA DE SULLANA, DEPARTAMENTO DE  
PIURA” CUI 2549452.**

<sup>1</sup> Estas Bases se utilizarán para la contratación del servicio de consultoría de obra. Para tal efecto, se deberá tener en cuenta la siguiente definición:

**Consultoría de obra:** Servicios profesionales altamente calificados consistente en la elaboración del expediente técnico de obras, en la supervisión de la elaboración de expediente técnico de obra o en la supervisión de obras.

## DEBER DE COLABORACIÓN

La Entidad y todo proveedor que se someta a las presentes Bases, sea como participante, postor y/o contratista, deben conducir su actuación conforme a los principios previstos en la Ley de Contrataciones del Estado.

En este contexto, se encuentran obligados a prestar su colaboración al OSCE y a la Secretaría Técnica de la Comisión de Defensa de la Libre Competencia del INDECOPI, en todo momento según corresponda a sus competencias, a fin de comunicar presuntos casos de fraude, colusión y corrupción por parte de los funcionarios y servidores de la Entidad, así como los proveedores y demás actores que participan en el proceso de contratación.

De igual forma, deben poner en conocimiento del OSCE y a la Secretaría Técnica de la Comisión de Defensa de la Libre Competencia del INDECOPI los indicios de conductas anticompetitivas que se presenten durante el proceso de contratación, en los términos del Decreto Legislativo N° 1034, "Ley de Represión de Conductas Anticompetitivas", o norma que la sustituya, así como las demás normas de la materia.

La Entidad y todo proveedor que se someta a las presentes Bases, sea como participante, postor y/o contratista del proceso de contratación deben permitir al OSCE o a la Secretaría Técnica de la Comisión de Defensa de la Libre Competencia del INDECOPI el acceso a la información referida a las contrataciones del Estado que sea requerida, prestar testimonio o absolución de posiciones que se requieran, entre otras formas de colaboración.



## **SECCIÓN GENERAL**

### **DISPOSICIONES COMUNES DEL PROCEDIMIENTO DE SELECCIÓN**

(ESTA SECCIÓN NO DEBE SER MODIFICADA EN NINGÚN EXTREMO, BAJO SANCIÓN DE NULIDAD)

11

8

## CAPÍTULO I ETAPAS DEL PROCEDIMIENTO DE SELECCIÓN

### 1.1. REFERENCIAS

Cuando en el presente documento se mencione la palabra Ley, se entiende que se está haciendo referencia a la Ley N° 30225, Ley de Contrataciones del Estado, y cuando se mencione la palabra Reglamento, se entiende que se está haciendo referencia al Reglamento de la Ley de Contrataciones del Estado aprobado por Decreto Supremo N° 344-2018-EF.

Las referidas normas incluyen sus respectivas modificaciones, de ser el caso.

### 1.2. CONVOCATORIA

Se realiza a través de su publicación en el SEACE de conformidad con lo señalado en el artículo 54 del Reglamento, en la fecha señalada en el calendario del procedimiento de selección, debiendo adjuntar las bases y resumen ejecutivo.

### 1.3. REGISTRO DE PARTICIPANTES

El registro de participantes se realiza conforme al artículo 55 del Reglamento. En el caso de un consorcio, basta que se registre uno (1) de sus integrantes.

#### Importante

- Para registrarse como participante en un procedimiento de selección convocado por las Entidades del Estado Peruano, es necesario que los proveedores cuenten con inscripción vigente y estar habilitados ante el Registro Nacional de Proveedores (RNP) que administra el Organismo Supervisor de las Contrataciones del Estado (OSCE). Para obtener mayor información, se puede ingresar a la siguiente dirección electrónica: [www.rnp.gob.pe](http://www.rnp.gob.pe).
- Los proveedores que deseen registrar su participación deben ingresar al SEACE utilizando su Certificado SEACE (usuario y contraseña). Asimismo, deben observar las instrucciones señaladas en el documento de orientación "Guía para el registro de participantes electrónico" publicado en <https://www2.seace.gob.pe/>.
- En caso los proveedores no cuenten con inscripción vigente en el RNP y/o se encuentren inhabilitados o suspendidos para ser participantes, postores y/o contratistas, el SEACE restringirá su registro, quedando a potestad de estos intentar nuevamente registrar su participación en el procedimiento de selección en cualquier otro momento, dentro del plazo establecido para dicha etapa, siempre que haya obtenido la vigencia de su inscripción o quedado sin efecto la sanción que le impuso el Tribunal de Contrataciones del Estado.

### 1.4. FORMULACIÓN DE CONSULTAS Y OBSERVACIONES A LAS BASES

La formulación de consultas y observaciones a las bases se efectúa de conformidad con lo establecido en los numerales 72.1 y 72.2 del artículo 72 del Reglamento.

#### Importante

No pueden formularse consultas ni observaciones respecto del contenido de una ficha de homologación aprobada, aun cuando el requerimiento haya sido homologado parcialmente respecto a las características técnicas y/o requisitos de calificación y/o condiciones de ejecución.



*Las consultas y observaciones que se formulen sobre el particular, se tienen como no presentadas.*

#### 1.5. ABSOLUCIÓN DE CONSULTAS, OBSERVACIONES E INTEGRACIÓN DE BASES

La absolución de consultas, observaciones e integración de las bases se realizan conforme a las disposiciones previstas en los numerales 72.4 y 72.5 del artículo 72 del Reglamento.

##### **Importante**

- *No se absolverán consultas y observaciones a las bases que se presenten en forma física.*
- *Cuando exista divergencia entre lo indicado en el pliego de absolución de consultas y observaciones y la integración de bases, prevalece lo absuelto en el referido pliego; sin perjuicio, del deslinde de responsabilidades correspondiente.*

#### 1.6. ELEVACIÓN AL OSCE DEL PLIEGO DE ABSOLUCIÓN DE CONSULTAS Y OBSERVACIONES E INTEGRACIÓN DE BASES

Los cuestionamientos al pliego de absolución de consultas y observaciones así como a las bases integradas por supuestas vulneraciones a la normativa de contrataciones, a los principios que rigen la contratación pública u otra normativa que tenga relación con el objeto de la contratación, pueden ser elevados al OSCE de acuerdo a lo indicado en los numerales del 72.8 al 72.11 del artículo 72 del Reglamento.

La solicitud de elevación para emisión de Pronunciamiento se presenta ante la Entidad, la cual debe remitir al OSCE el expediente completo, de acuerdo a lo señalado en el artículo 124 del TUO de la Ley 27444, aprobado por Decreto Supremo N° 004-2019-JUS, al día hábil siguiente de recibida dicha solicitud.

##### **Advertencia**

*La solicitud de elevación al OSCE de los cuestionamientos al pliego de absolución de consultas y observaciones, así como a las Bases integradas, se realiza de manera electrónica a través del SEACE, a partir de la oportunidad en que establezca el OSCE mediante comunicado.*

##### **Importante**

*Constituye infracción pasible de sanción según lo previsto en el literal n) del numeral 50.1 del artículo 50 de la Ley, presentar cuestionamientos maliciosos o manifiestamente infundados al pliego de absolución de consultas y/u observaciones.*

#### 1.7. FORMA DE PRESENTACIÓN DE OFERTAS

Las ofertas se presentan conforme lo establecido en el artículo 59 del Reglamento.

Las declaraciones juradas, formatos o formularios previstos en las bases que conforman la oferta deben estar debidamente firmados por el postor (firma manuscrita o digital, según la Ley N° 27269, Ley de Firmas y Certificados Digitales<sup>2</sup>). Los demás documentos deben ser visados por el postor. En el caso de persona jurídica, por su representante legal, apoderado o

<sup>2</sup> Para mayor información sobre la normativa de firmas y certificados digitales ingresar a: <https://www.indecopi.gob.pe/web/firmas-digitales/firmar-y-certificados-digitales>

mandatario designado para dicho fin y, en el caso de persona natural, por este o su apoderado. No se acepta el pegado de la imagen de una firma o visto. Las ofertas se presentan foliadas.

**Importante**

- *Los formularios electrónicos que se encuentran en el SEACE y que los proveedores deben llenar para presentar sus ofertas, tienen carácter de declaración jurada.*
- *En caso la información contenida en los documentos escaneados que conforman la oferta no coincida con lo declarado a través del SEACE, prevalece la información declarada en los documentos escaneados.*
- *No se tomará en cuenta las ofertas que se presenten en físico a la Entidad.*

### 1.8. PRESENTACIÓN Y APERTURA DE OFERTAS

El participante presentará su oferta de manera electrónica a través del SEACE, desde las 00:01 horas hasta las 23:59 horas del día establecido para el efecto en el cronograma del procedimiento; adjuntando el archivo digitalizado que contenga los documentos que conforman la oferta de acuerdo a lo requerido en las bases.

El participante debe verificar antes de su envío, bajo su responsabilidad, que el archivo pueda ser descargado y su contenido sea legible.

**Importante**

*Los integrantes de un consorcio no pueden presentar ofertas individuales ni conformar más de un consorcio en un procedimiento de selección, o en un determinado ítem cuando se trate de procedimientos de selección según relación de ítems.*

En la apertura electrónica de la oferta técnica, el comité de selección verifica la presentación de lo exigido en la sección específica de las bases de conformidad con el numeral 81.2 del artículo 81 del Reglamento y determina si las ofertas responden a las características y/o requisitos y condiciones de los Términos de Referencia, detallados en la sección específica de las bases. De no cumplir con lo requerido, la oferta se considera no admitida.

### 1.9. CALIFICACIÓN Y EVALUACIÓN DE LAS OFERTAS

La calificación y evaluación de los postores se realiza conforme los requisitos de calificación y factores de evaluación que se indican en la sección específica de las bases.

La evaluación técnica y económica se realiza sobre la base de:

Oferta técnica : 100 puntos  
Oferta económica : 100 puntos

#### 1.9.1 CALIFICACIÓN DE LAS OFERTAS TÉCNICAS

La calificación de las ofertas técnicas se realiza conforme a lo establecido en el numeral 82.1 del artículo 82 del Reglamento.

#### 1.9.2 EVALUACIÓN DE LAS OFERTAS TÉCNICAS

La evaluación de las ofertas técnicas se realiza conforme a lo establecido en los numerales 82.2 y 82.3 del artículo 82 del Reglamento.

#### 1.9.3 APERTURA Y EVALUACIÓN DE OFERTAS ECONÓMICAS



El comité de selección evalúa las ofertas económicas y determina el puntaje total de las ofertas de conformidad con el artículo 83 del Reglamento así como los coeficientes de ponderación previstos en la sección específica de las bases.

**Importante**

*En el caso de procedimientos de selección por relación de ítems cuando la contratación del servicio de consultoría de obra va a ser prestado fuera de la provincia de Lima y Callao y el monto del valor referencial de algún ítem no supere los doscientos mil Soles (S/ 200,000.00), a solicitud del postor se asigna una bonificación equivalente al diez por ciento (10%) sobre el puntaje total obtenido en dicho ítem por los postores con domicilio en la provincia donde prestará el servicio, o en las provincias colindantes, sean o no pertenecientes al mismo departamento o región. El domicilio es el consignado en la constancia de inscripción ante el RNP<sup>3</sup>.*

**1.10. SUBSANACIÓN DE LAS OFERTAS**

La subsanación de las ofertas se sujeta a lo establecido en el artículo 60 del Reglamento. El plazo que se otorgue para la subsanación no puede ser inferior a un (1) día hábil.

La solicitud de subsanación se realiza de manera electrónica a través del SEACE y será remitida al correo electrónico consignado por el postor al momento de realizar su inscripción en el RNP, siendo su responsabilidad el permanente seguimiento de las notificaciones a dicho correo. La notificación de la solicitud se entiende efectuada el día de su envío al correo electrónico.

La presentación de las subsanaciones se realiza a través del SEACE. No se tomará en cuenta la subsanación que se presente en físico a la Entidad.

**1.11. OTORGAMIENTO DE LA BUENA PRO**

La buena pro se otorga luego de la evaluación correspondiente según lo indicado en el numeral 1.9.3 de la presente sección.

Previo al otorgamiento de la buena pro, el comité de selección aplica lo dispuesto en el artículo 68 del Reglamento, sobre el rechazo de las ofertas, de ser el caso.

En el supuesto de que dos (2) o más ofertas empaten, el otorgamiento de la buena pro se efectúa siguiendo estrictamente el orden señalado en el numeral 84.2 del artículo 84 del Reglamento. El desempate mediante sorteo se realiza de manera electrónica a través del SEACE.

Definida la oferta ganadora, el comité de selección otorga la buena pro, mediante su publicación en el SEACE, incluyendo el cuadro comparativo y las actas debidamente motivadas de los resultados de la admisión, no admisión, calificación, descalificación, evaluación, rechazo y el otorgamiento de la buena pro.

**1.12. CONSENTIMIENTO DE LA BUENA PRO**

Cuando se hayan presentado dos (2) o más ofertas, el consentimiento de la buena pro se produce a los ocho (8) días hábiles siguientes de la notificación de su otorgamiento, sin que los postores hayan ejercido el derecho de interponer el recurso de apelación.

<sup>3</sup> La constancia de inscripción electrónica se visualizará en el portal web del Registro Nacional de Proveedores: [www.mpp.gob.pe](http://www.mpp.gob.pe)

En caso que se haya presentado una sola oferta, el consentimiento de la buena pro se produce el mismo día de la notificación de su otorgamiento.

El consentimiento del otorgamiento de la buena pro se publica en el SEACE al día hábil siguiente de producido.

**Importante**

*Una vez consentido el otorgamiento de la buena pro, el órgano encargado de las contrataciones o el órgano de la Entidad al que se haya asignado tal función realiza la verificación de la oferta presentada por el postor ganador de la buena pro conforme lo establecido en el numeral 64.6 del artículo 64 del Reglamento.*

**CAPÍTULO II**  
**SOLUCIÓN DE CONTROVERSIAS DURANTE EL PROCEDIMIENTO DE SELECCIÓN**

**2.1. RECURSO DE APELACIÓN**

A través del recurso de apelación se pueden impugnar los actos dictados durante el desarrollo del procedimiento de selección hasta antes del perfeccionamiento del contrato.

El recurso de apelación se presenta ante y es resuelto por el Tribunal de Contrataciones del Estado.

Los actos que declaren la nulidad de oficio, la cancelación del procedimiento de selección y otros actos emitidos por el Titular de la Entidad que afecten la continuidad de este, se impugnan ante el Tribunal de Contrataciones del Estado.

**Importante**

- *Una vez otorgada la buena pro, el comité de selección, está en la obligación de permitir el acceso de los participantes y postores al expediente de contratación, salvo la información calificada como secreta, confidencial o reservada por la normativa de la materia, a más tardar dentro del día siguiente de haberse solicitado por escrito.*
- *A efectos de recoger la información de su interés, los postores pueden valerse de distintos medios, tales como: (i) la lectura y/o toma de apuntes, (ii) la captura y almacenamiento de imágenes, e incluso (iii) pueden solicitar copia de la documentación obrante en el expediente, siendo que, en este último caso, la Entidad deberá entregar dicha documentación en el menor tiempo posible, previo pago por tal concepto.*
- *El recurso de apelación se presenta ante la Mesa de Partes del Tribunal o ante las oficinas desconcentradas del OSCE.*

**2.2. PLAZOS DE INTERPOSICIÓN DEL RECURSO DE APELACIÓN**

La apelación contra el otorgamiento de la buena pro o contra los actos dictados con anterioridad a ella se interpone dentro de los ocho (8) días hábiles siguientes de haberse notificado el otorgamiento de la buena pro.

La apelación contra los actos dictados con posterioridad al otorgamiento de la buena pro, contra la declaración de nulidad, cancelación y declaratoria de desierto del procedimiento, se interpone



dentro de los ocho (8) días hábiles siguientes de haberse tomado conocimiento del acto que se desea impugnar.

### CAPÍTULO III DEL CONTRATO

#### 3.1. PERFECCIONAMIENTO DEL CONTRATO

Los plazos y el procedimiento para perfeccionar el contrato se realiza conforme a lo indicado en el artículo 141 del Reglamento.

Para perfeccionar el contrato, el postor ganador de la buena pro debe presentar los documentos señalados en el artículo 139 del Reglamento y los previstos en la sección específica de las bases.

#### 3.2. GARANTÍAS

Las garantías que deben otorgar los postores y/o contratistas, según corresponda, son las de fiel cumplimiento del contrato y por los adelantos.

##### 3.2.1. GARANTÍA DE FIEL CUMPLIMIENTO

Como requisito indispensable para perfeccionar el contrato, el postor ganador debe entregar a la Entidad la garantía de fiel cumplimiento del mismo por una suma equivalente al diez por ciento (10%) del monto del contrato original. Esta se mantiene vigente hasta el consentimiento de la liquidación final.

##### 3.2.2. GARANTÍA DE FIEL CUMPLIMIENTO POR PRESTACIONES ACCESORIAS

En las contrataciones que conllevan la ejecución de prestaciones accesorias, tales como mantenimiento, reparación o actividades afines, se otorga una garantía adicional por una suma equivalente al diez por ciento (10%) del monto del contrato de la prestación accesoria, la misma que debe ser renovada periódicamente hasta el cumplimiento total de las obligaciones garantizadas.

##### Importante

*En los contratos de consultorías de obras que celebren las Entidades con las micro y pequeñas empresas, estas últimas pueden otorgar como garantía de fiel cumplimiento el diez por ciento (10%) del monto del contrato, porcentaje que es retenido por la Entidad durante la primera mitad del número total de pagos a realizarse, de forma prorrateada en cada pago, con cargo a ser devuelto a la finalización del mismo, conforme lo establecen los numerales 149.4 y 149.5 del artículo 149 del Reglamento y numeral 151.2 del artículo 151 del Reglamento.*

##### 3.2.3. GARANTÍA POR ADELANTO

En caso se haya previsto en la sección específica de las bases la entrega de adelantos, el contratista debe presentar una garantía emitida por idéntico monto conforme a lo estipulado en el artículo 153 del Reglamento.

#### 3.3. REQUISITOS DE LAS GARANTÍAS

Las garantías que se presenten deben ser incondicionales, solidarias, irrevocables y de realización automática en el país, al solo requerimiento de la Entidad. Asimismo, deben ser emitidas por empresas que se encuentren bajo la supervisión directa de la Superintendencia de Banca, Seguros y Administradoras Privadas de Fondos de Pensiones y que cuenten con clasificación de riesgo B o superior. Asimismo, deben estar autorizadas para emitir garantías; o estar consideradas en la última lista de bancos extranjeros de primera categoría que periódicamente publica el Banco Central de Reserva del Perú.

#### **Importante**

*Corresponde a la Entidad verificar que las garantías presentadas por el postor ganador de la buena pro y/o contratista cumplan con los requisitos y condiciones necesarios para su aceptación y eventual ejecución; sin perjuicio de la determinación de las responsabilidades funcionales que correspondan.*

#### **Advertencia**

*Los funcionarios de las Entidades no deben aceptar garantías emitidas bajo condiciones distintas a las establecidas en el presente numeral, debiendo tener en cuenta lo siguiente:*

*1. La clasificadora de riesgo que asigna la clasificación a la empresa que emite la garantía debe encontrarse listada en el portal web de la SBS (<http://www.sbs.gob.pe/sistema-financiero/clasificadoras-de-riesgo>).*

*2. Se debe identificar en la página web de la clasificadora de riesgo respectiva, cuál es la clasificación vigente de la empresa que emite la garantía, considerando la vigencia a la fecha de emisión de la garantía.*

*3. Para fines de lo establecido en el artículo 148 del Reglamento, la clasificación de riesgo B, incluye las clasificaciones B+ y B.*

*4. Si la empresa que otorga la garantía cuenta con más de una clasificación de riesgo emitida por distintas empresas listadas en el portal web de la SBS, bastará que en una de ellas cumpla con la clasificación mínima establecida en el Reglamento.*

*En caso exista alguna duda sobre la clasificación de riesgo asignada a la empresa emisora de la garantía, se deberá consultar a la clasificadora de riesgos respectiva.*

*De otro lado, además de cumplir con el requisito referido a la clasificación de riesgo, a efectos de verificar si la empresa emisora se encuentra autorizada por la SBS para emitir garantías, debe revisarse el portal web de dicha Entidad (<http://www.sbs.gob.pe/sistema-financiero/relacion-de-empresas-que-se-encuentran-autorizadas-a-emitir-cartas-fianza>).*

*Los funcionarios competentes deben verificar la autenticidad de la garantía a través de los mecanismos establecidos (consulta web, teléfono u otros) por la empresa emisora.*

### **3.4. EJECUCIÓN DE GARANTÍAS**

La Entidad puede solicitar la ejecución de las garantías conforme a los supuestos contemplados en el artículo 155 del Reglamento.

### **3.5. ADELANTOS**

La Entidad puede entregar adelantos directos al contratista, los que en ningún caso exceden en conjunto del treinta por ciento (30%) del monto del contrato original, siempre que ello haya sido previsto en la sección específica de las bases.



### 3.6. PENALIDADES

#### 3.6.1. PENALIDAD POR MORA EN LA EJECUCIÓN DE LA PRESTACIÓN

En caso de retraso injustificado del contratista en la ejecución de las prestaciones objeto del contrato, la Entidad le aplica automáticamente una penalidad por mora por cada día de atraso, de conformidad con el artículo 162 del Reglamento.

#### 3.6.2. OTRAS PENALIDADES

La Entidad puede establecer penalidades distintas a la mencionada en el numeral precedente, según lo previsto en el artículo 163 del Reglamento y lo indicado en la sección específica de las bases.

Estos dos tipos de penalidades se calculan en forma independiente y pueden alcanzar cada una un monto máximo equivalente al diez por ciento (10%) del monto del contrato vigente, o de ser el caso, del ítem que debió ejecutarse.

### 3.7. PAGOS

El pago se realiza después de ejecutada la respectiva prestación, pudiendo contemplarse pagos a cuenta, según la forma establecida en la sección específica de las bases o en el contrato.

La Entidad paga las contraprestaciones pactadas a favor del contratista dentro de los diez (10) días calendario siguientes de otorgada la conformidad de los servicios, siempre que se verifiquen las condiciones establecidas en el contrato para ello, bajo responsabilidad del funcionario competente.

La conformidad se emite en un plazo máximo de quince (15) días, bajo responsabilidad del funcionario que debe emitir la conformidad.

En el caso que se haya suscrito contrato con un consorcio, el pago se realizará de acuerdo a lo que se indique en el contrato de consorcio.

#### **Advertencia**

*En caso de retraso en los pagos a cuenta o pago final por parte de la Entidad, salvo que se deba a caso fortuito o fuerza mayor, esta reconoce al contratista los intereses legales correspondientes, de conformidad con el artículo 39 de la Ley y 171 del Reglamento, debiendo repetir contra los responsables de la demora injustificada.*

### 3.8. INCUMPLIMIENTO DEL CONTRATO

Las causales para la resolución del contrato, serán aplicadas de conformidad con el artículo 36 de la Ley y 164 del Reglamento.

### 3.9. DISPOSICIONES FINALES

Todos los demás aspectos del presente procedimiento no contemplados en las bases se regirán supletoriamente por la Ley y su Reglamento, así como por las disposiciones legales vigentes.

## **SECCIÓN ESPECÍFICA**

### **CONDICIONES ESPECIALES DEL PROCEDIMIENTO DE SELECCIÓN**

(EN ESTA SECCIÓN LA ENTIDAD DEBERÁ COMPLETAR LA INFORMACIÓN EXIGIDA, DE ACUERDO A LAS INSTRUCCIONES INDICADAS)



## CAPÍTULO I GENERALIDADES

### 1.1. ENTIDAD CONVOCANTE

Nombre : GERENCIA SUB-REGIONAL LUCIANO CASILLO COLONNA  
 RUC N° : 20315880069  
 Domicilio legal : CARRETERA SULLANA TAMBOGRANDE K.M 1.5 SULLANA  
 Teléfono: : 073 504123  
 Correo electrónico: : gsrlcc@regionpiura.gob.pe

### 1.2. OBJETO DE LA CONVOCATORIA

El presente procedimiento de selección tiene por objeto la contratación del servicio de consultoría de obra para supervisión de la obra **"MEJORAMIENTO SERVICIOS DE TRANSITABILIDAD VIAL INTERURBANA EN CARRETERA DEPARTAMENTAL PI-102, TRAMO: EMP. PE-1N (OVALO TURICARAMI – JIBITO), EN LOS DISTRITOS DE SULLANA Y MIGUEL CHECA, PROVINCIA DE SULLANA, DEPARTAMENTO DE PIURA"** CUI 2549452.

### 1.3. VALOR REFERENCIAL<sup>4</sup>

El valor referencial asciende a **S/ 3, 687,054.49 (TRES MILLONES SEISCIENTOS OCHENTA Y SIETE MIL CINCUENTA Y CUATRO CON 49/100 SOLES)**, incluidos los impuestos de Ley y cualquier otro concepto que incida en el costo total del servicio de consultoría de obra. El valor referencial ha sido calculado al mes de ABRIL del 2024.

Valor Referencial (VR)	Límites <sup>5</sup>	
	Inferior	Superior
<b>S/ 3, 687,054.49 (TRES MILLONES SEISCIENTOS OCHENTA Y SIETE MIL CINCUENTA Y CUATRO CON 49/100 SOLES)</b>	<b>S/ 3,318,349.05 (TRES MILLONES TRESCIENTOS DIECIOCHO MIL TRECIENTOS CUARENTA Y NUEVE CON 05/100 SOLES)</b>	<b>S/ 4,055,759.93 (CUATRO MILLONES CINCUENTA Y CINCO MIL SETECIENTOS CINCUENTA Y NUEVE CON 93/100 SOLES)</b>

#### **Importante**

*Las ofertas económicas no pueden exceder los límites del valor referencial de conformidad con el numeral 28.2 del artículo 28 de la Ley.*

<sup>4</sup> El monto del valor referencial indicado en esta sección de las bases no debe diferir del monto del valor referencial consignado en la ficha del procedimiento en el SEACE. No obstante, de existir contradicción entre estos montos, primará el monto del valor referencial indicado en las bases aprobadas.

<sup>5</sup> De acuerdo a lo señalado en el artículo 48 del Reglamento, estos límites se calculan considerando dos (2) decimales. Para ello, si el límite inferior tiene más de dos decimales, se aumenta en un dígito el valor del segundo decimal; en el caso del límite superior, se considera el valor del segundo decimal sin efectuar el redondeo.

**Importante para la Entidad**

- Cuando se trate de una contratación por relación de ítems, se debe consignar los valores referenciales de cada ítem.
- En caso de supervisión de obras, si el sistema de contratación es de tarifas se debe indicar la tarifa referencial correspondiente al periodo o unidad de tiempo definido (día, mes, entre otros) por el plazo de ejecución estimado, según el siguiente detalle:

DESCRIPCIÓN DEL OBJETO	N° DE PERIODOS DE TIEMPO <sup>6</sup>	PERIODO O UNIDAD DE TIEMPO <sup>7</sup>	TARIFA REFERENCIAL UNITARIA	VALOR REFERENCIAL TOTAL

En el caso de supervisión de obras, cuando se haya previsto que las actividades comprenden además la liquidación del contrato de obra, se debe desagregar el monto correspondiente a ambas prestaciones, según el siguiente detalle:

DESCRIPCIÓN DEL OBJETO	N° DE PERIODOS DE TIEMPO <sup>8</sup>	PERIODO O UNIDAD DE TIEMPO <sup>9</sup>	TARIFA REFERENCIAL UNITARIA	VALOR REFERENCIAL TOTAL
Supervisión de obra	días	540	6,477.444907407407407	3,497,820.25
Liquidación de obra				189,234.24
				S/3, 687,054.49

**1.4. EXPEDIENTE DE CONTRATACIÓN**

El expediente de contratación fue aprobado mediante RESOLUCION GERENCIAL SUB REGIONAL N°00665-2024/GOB.REG.PIURA-GSRLCC, el 04 de junio del 2024.

**1.5. FUENTE DE FINANCIAMIENTO**

RECURSOS DETERMINADOS

Importante

<sup>6</sup> Número estimado de días, meses, entre otros de la ejecución de la prestación.

<sup>7</sup> Día, mes, entre otros.

<sup>8</sup> Número estimado de días, meses, entre otros de la ejecución de la prestación.

<sup>9</sup> Día, mes, entre otros.



*La fuente de financiamiento debe corresponder a aquella prevista en la Ley de Equilibrio Financiero del Presupuesto del Sector Público del año fiscal en el cual se convoca el procedimiento de selección.*

#### 1.6. SISTEMA DE CONTRATACIÓN

El presente procedimiento se rige por el sistema de TARIFAS para el servicio de supervisión de obra y SUMA ALZADA para la liquidación del contrato de obra, de acuerdo con lo establecido en el expediente de contratación respectivo.

##### Importante

*En el caso de supervisión de obras, cuando se haya previsto que las actividades comprenden la liquidación del contrato de obra, la supervisión se rige bajo el sistema de tarifas mientras que la liquidación se rige bajo el sistema a suma alzada.*

#### 1.7. ALCANCES DEL REQUERIMIENTO

El alcance de la prestación está definido en el Capítulo III de la presente sección de las bases.

#### 1.8. PLAZO DE PRESTACIÓN DEL SERVICIO DE CONSULTORÍA DE OBRA

Los servicios de consultoría de obra materia de la presente convocatoria se prestarán en el plazo de Quinientos Setenta (570) días calendario, de los cuales Quinientos Cuarenta (540) días calendarios para la supervisión de obra y Treinta (30) días calendario para la liquidación del contrato de obra, en concordancia con lo establecido en el expediente de contratación.

##### Importante

*En el caso de supervisión de obras, el plazo inicial del contrato debe estar vinculado al del contrato de la obra a ejecutar y comprender hasta la liquidación de la obra, de conformidad con el artículo 10 de la Ley.*

#### 1.9. COSTO DE REPRODUCCIÓN Y ENTREGA DE BASES

Los participantes registrados tienen el derecho de recabar un ejemplar de las bases, para cuyo efecto deben cancelar S/ 5.00 (CINCO CON 00/100 SOLES) en caja de la Sub Gerencia Regional Luciano Castillo Colona.

##### Importante

*El costo de entrega de un ejemplar de las bases no puede exceder el costo de su reproducción.*

#### 1.10. BASE LEGAL

- Ley N° 28411: Ley General del Sistema Nacional de Presupuesto.
- Ley N° 31638 Ley de Presupuesto del Sector Público para el Año Fiscal 2023.
- Ley N° 31639 Ley de Equilibrio Financiero del Presupuesto del Sector Público Para El Año Fiscal 2023.
- Ley N° 31640 Ley de Endeudamiento del Sector Público Para el Año Fiscal 2023.
- Texto Único Ordenado de la Ley N° 30225: Ley de Contrataciones del Estado.
- D.S. N° 344-2018-EF, Reglamento de la Ley de Contrataciones del Estado.
- Ley N° 27972: Ley Orgánica de Municipalidades.
- Ley N° 27444: Ley del Procedimiento Administrativo General.
- Decreto Legislativo N° 004-2019 que aprueba la Ley N° 27444

- Código Civil, en forma supletoria.
- Ley N° 27806: Ley de Transparencia y de Acceso a la Información Pública.
- Ley N° 27927 que modifica la Ley N°27806.
- Ley N° 27785 Ley Orgánica del Sistema Nacional de Control y de la Contraloría General de la República
- Decreto Supremo N° 008-2008/-TR, Reglamento de la Ley MYPE
- Código Civil

Las referidas normas incluyen sus respectivas modificaciones, de ser el caso.





## CAPÍTULO II DEL PROCEDIMIENTO DE SELECCIÓN

### 2.1. CALENDARIO DEL PROCEDIMIENTO DE SELECCIÓN

Según el cronograma de la ficha de selección de la convocatoria publicada en el SEACE.

#### Importante

*De conformidad con la vigesimosegunda Disposición Complementaria Final del Reglamento, en caso la Entidad (Ministerios y sus organismos públicos, programas o proyectos adscritos) haya difundido el requerimiento a través del SEACE siguiendo el procedimiento establecido en dicha disposición, no procede formular consultas u observaciones al requerimiento.*

### 2.2. CONTENIDO DE LAS OFERTAS

#### 2.2.1. OFERTA TÉCNICA

La oferta contendrá, además de un índice de documentos<sup>10</sup>, la siguiente documentación:

##### 2.2.1.1. Documentación de presentación obligatoria

#### A. Documentos para la admisión de la oferta

a.1) Declaración jurada de datos del postor. (Anexo N° 1)

a.2) Documento que acredite la representación de quien suscribe la oferta.

En caso de persona jurídica, copia del certificado de vigencia de poder del representante legal, apoderado o mandatario designado para tal efecto.

En caso de persona natural, copia del documento nacional de identidad o documento análogo, o del certificado de vigencia de poder otorgado por persona natural, del apoderado o mandatario, según corresponda.

En el caso de consorcios, este documento debe ser presentado por cada uno de los integrantes del consorcio que suscriba la promesa de consorcio, según corresponda.

#### Advertencia

*De acuerdo con el artículo 4 del Decreto Legislativo N° 1246, las Entidades están prohibidas de exigir a los administrados o usuarios la información que puedan obtener directamente mediante la interoperabilidad a que se refieren los artículos 2 y 3 de dicho Decreto Legislativo. En esa medida, si la Entidad es usuaria de la Plataforma de Interoperabilidad del Estado – PIDE<sup>11</sup> y siempre que el servicio web se encuentre activo en el Catálogo de Servicios de dicha plataforma, no*

<sup>10</sup> La omisión del índice no determina la no admisión de la oferta.

<sup>11</sup> Para mayor información de las Entidades usuarias y del Catálogo de Servicios de la Plataforma de Interoperabilidad del Estado – PIDE ingresar al siguiente enlace <https://www.gobiernodigital.gob.pe/interoperabilidad/>

corresponderá exigir el certificado de vigencia de poder y/o documento nacional de identidad.

- a.3) Declaración jurada de acuerdo con el literal b) del artículo 52 del Reglamento. **(Anexo N° 2)**
- a.4) Declaración jurada de cumplimiento de los Términos de Referencia contenidos en el numeral 3.1 del Capítulo III de la presente sección. **(Anexo N° 3)**
- a.5) Declaración jurada de plazo de prestación del servicio de consultoría de obra. **(Anexo N° 4)**
- a.6) Promesa de consorcio con firmas legalizadas, de ser el caso, en la que se consigne los integrantes, el representante común, el domicilio común y las obligaciones a las que se compromete cada uno de los integrantes del consorcio así como el porcentaje equivalente a dichas obligaciones. **(Anexo N° 5)**

**Importante**

*El comité de selección verifica la presentación de los documentos requeridos. De no cumplir con lo requerido, la oferta se considera no admitida.*

**B. Documentos para acreditar los requisitos de calificación**

Incorporar en la oferta los documentos que acreditan los **"Requisitos de Calificación"** que se detallan en el numeral 3.2 del Capítulo III de la presente sección de las bases.

**2.2.1.2. Documentación de presentación facultativa:**

- a) Incorporar en la oferta los documentos que acreditan los **"Factores de Evaluación"** establecidos en el Capítulo IV de la presente sección de las bases, a efectos de obtener el puntaje previsto en dicho Capítulo para cada factor.

**Advertencia**

*El comité de selección no podrá exigir al postor la presentación de documentos que no hayan sido indicados en los acápites "Documentos para la admisión de la oferta", "Requisitos de calificación" y "Factores de evaluación".*

**2.2.2. OFERTA ECONÓMICA**

La oferta económica expresada en SOLES, Adjuntar obligatoriamente el **Anexo N° 6**.

El monto total de la oferta económica y los subtotales que lo componen deben ser expresados con dos (2) decimales. Los precios unitarios o tarifas pueden ser expresados con más de dos (2) decimales.

**Importante**



- El comité de selección declara no admitidas las ofertas que no se encuentren dentro de los límites del valor referencial previstos en el numeral 28.2 del artículo 28 de la Ley.
- La estructura de costos, se presenta para el perfeccionamiento del contrato.

### 2.3. DETERMINACIÓN DEL PUNTAJE TOTAL DE LAS OFERTAS

Una vez evaluadas las ofertas técnica y económica se procederá a determinar el puntaje total de las mismas.

El puntaje total de las ofertas es el promedio ponderado de ambas evaluaciones, obtenido de la aplicación de la siguiente fórmula:

$$PTP_i = c_1 PT_i + c_2 Pe_i$$

Donde:

- PTP<sub>i</sub> = Puntaje total del postor i  
PT<sub>i</sub> = Puntaje por evaluación técnica del postor i  
Pe<sub>i</sub> = Puntaje por evaluación económica del postor i  
c<sub>1</sub> = Coeficiente de ponderación para la evaluación técnica.  
c<sub>2</sub> = Coeficiente de ponderación para la evaluación económica.

Se aplicarán las siguientes ponderaciones:

- c<sub>1</sub> = 0.80  
c<sub>2</sub> = 0.20

Donde: c<sub>1</sub> + c<sub>2</sub> = 1.00

### 2.4. REQUISITOS PARA PERFECCIONAR EL CONTRATO

El postor ganador de la buena pro debe presentar los siguientes documentos para perfeccionar el contrato:

- a) Garantía de fiel cumplimiento del contrato.
- b) Garantía de fiel cumplimiento por prestaciones accesorias, de ser el caso.
- c) Contrato de consorcio con firmas legalizadas ante Notario de cada uno de los integrantes, de ser el caso.
- d) Código de cuenta interbancaria (CCI) o, en el caso de proveedores no domiciliados, el número de su cuenta bancaria y la entidad bancaria en el exterior.
- e) Copia de la vigencia del poder del representante legal de la empresa que acredite que cuenta con facultades para perfeccionar el contrato, cuando corresponda.
- f) Copia de DNI del postor en caso de persona natural, o de su representante legal en caso de persona jurídica.

#### Advertencia

De acuerdo con el artículo 4 del Decreto Legislativo N° 1246, las Entidades están prohibidas de exigir a los administrados o usuarios la información que puedan obtener directamente mediante la interoperabilidad a que se refieren los artículos 2 y 3 de dicho Decreto Legislativo. En esa medida, si la Entidad es usuaria de la Plataforma de Interoperabilidad del Estado – PIDE<sup>12</sup> y siempre que el servicio web se encuentre activo en el Catálogo de Servicios de dicha plataforma, no corresponderá exigir los documentos previstos en los literales e) y f).

<sup>12</sup> Para mayor información de las Entidades usuarias y del Catálogo de Servicios de la Plataforma de Interoperabilidad del Estado – PIDE ingresar al siguiente enlace <https://www.gobiernodigital.gob.pe/interoperabilidad/>



- g) Domicilio para efectos de la notificación durante la ejecución del contrato.
- h) Autorización de notificación de la decisión de la Entidad sobre la solicitud de ampliación de plazo mediante medios electrónicos de comunicación<sup>13</sup>. **(Anexo N° 12)**
- i) Detalle de los precios unitarios de la oferta económica<sup>14</sup>.
- j) Estructura de costos de la oferta económica.
- k) Detalle del monto de la oferta económica de cada uno de los servicios de consultoría de obra que conforman el paquete<sup>15</sup>.
- l) Copia de los diplomas que acrediten la formación académica requerida del personal clave, en caso que el grado o título profesional requerido no se encuentren publicados en el Registro Nacional de Grados Académicos y Títulos Profesionales a cargo de la de la Superintendencia Nacional de Educación Superior Universitaria – SUNEDU<sup>16</sup>.
- m) Copia de (i) contratos y su respectiva conformidad o (ii) constancias o (iii) certificados o (iv) cualquier otra documentación que, de manera fehaciente demuestre la experiencia del personal clave.
- n) Copia de documentos que sustenten la propiedad, la posesión, el compromiso de compra venta o alquiler u otro documento que acredite la disponibilidad del requisito de calificación equipamiento estratégico. En el caso que el postor ganador sea un consorcio los documentos de acreditación de este requisito pueden estar a nombre del consorcio o de uno de sus integrantes<sup>17</sup>.

#### Importante

- *La Entidad debe aceptar las diferentes denominaciones utilizadas para acreditar la carrera profesional requerida, aun cuando no coincida literalmente con aquella prevista en los requisitos de calificación (por ejemplo Ingeniería Ambiental, Ingeniería en Gestión Ambiental, Ingeniería y Gestión Ambiental u otras denominaciones).*
- *Los documentos que acreditan la experiencia del personal clave deben incluir como mínimo los nombres y apellidos del personal, el cargo desempeñado, el plazo de la prestación indicando el día, mes y año de inicio y culminación, el nombre de la Entidad u organización que emite el documento, la fecha de emisión y nombres y apellidos de quien suscribe el documento.*

*En caso estos documentos establezcan el plazo de la experiencia adquirida por el personal clave en meses sin especificar los días la Entidad debe considerar el mes completo.*

*De presentarse experiencia ejecutada paralelamente (traslape), para el cómputo del tiempo de dicha experiencia sólo se considerará una vez el periodo traslapado. No obstante, de presentarse periodos traslapados en el supervisor de obra, no se considera ninguna de las experiencias acreditadas, salvo la supervisión de obras por paquete.*

*Se considerará aquella experiencia que no tenga una antigüedad mayor a veinticinco (25) años anteriores a la fecha de la presentación de ofertas.*

*Asimismo, la Entidad debe valorar de manera integral los documentos presentados para acreditar dicha experiencia. En tal sentido, aun cuando en los documentos presentados la denominación del cargo o puesto no coincida literalmente con aquella prevista en los requisitos de calificación, se deberá validar la experiencia si las actividades que realizó el profesional corresponden con la función propia del cargo o puesto requerido.*

<sup>13</sup> En tanto se implemente la funcionalidad en el SEACE, de conformidad con la Primera Disposición Complementaria Transitoria del Decreto Supremo N° 234-2022-EF.

<sup>14</sup> Incluir solo en caso de la contratación bajo el sistema a suma alzada.

<sup>15</sup> Incluir solo en caso de contrataciones por paquete.

<sup>16</sup> <https://enlinea.sunedu.gob.pe/>

<sup>17</sup> Incluir solo en caso se haya incluido el equipamiento estratégico como requisito de calificación.



- Cuando el postor ganador de la buena pro presenta como personal clave a profesionales que se encuentren prestando servicios como residente o supervisor en obras contratadas por la Entidad que no cuentan con recepción, procede otorgar plazo adicional para subsanar, conforme lo previsto en el literal a) del artículo 141 del Reglamento.
- En caso que el postor ganador de la buena pro sea un consorcio, las garantías que presente este para el perfeccionamiento del contrato, así como durante la ejecución contractual, de ser el caso, además de cumplir con las condiciones establecidas en el artículo 33 de la Ley y en el artículo 148 del Reglamento, deben consignar expresamente el nombre completo o la denominación o razón social de los integrantes del consorcio, en calidad de garantizados, de lo contrario no podrán ser aceptadas por las Entidades. No se cumple el requisito antes indicado si se consigna únicamente la denominación del consorcio, conforme lo dispuesto en la Directiva "Participación de Proveedores en Consorcio en las Contrataciones del Estado".
- En los contratos de consultoría de obras que celebren las Entidades con las micro y pequeñas empresas, estas últimas pueden otorgar como garantía de fiel cumplimiento el diez por ciento (10%) del monto del contrato, porcentaje que es retenido por la Entidad durante la primera mitad del número total de pagos a realizarse, de forma prorrateada en cada pago, con cargo a ser devuelto a la finalización del mismo, conforme lo establece el numeral 149.4 del artículo 149 del Reglamento y numeral 151.2 del artículo 151 del Reglamento. Para dicho efecto los postores deben encontrarse registrados en el REMYPE, consignando en la Declaración Jurada de Datos del Postor (Anexo N° 1) o en la solicitud de retención de la garantía durante el perfeccionamiento del contrato, que tienen la condición de MYPE, lo cual será verificado por la Entidad en el link <http://www2.trabajo.gob.pe/servicios-en-linea-2-2> opción consulta de empresas acreditadas en el REMYPE.

#### Importante para la Entidad

En caso se determine que adicionalmente se puede considerar otro tipo de documentación a ser presentada para el perfeccionamiento del contrato, consignar el siguiente literal:

- o) SE DEBE ADJUNTAR DOS (2) JUEGOS DE DOCUMENTOS PARA SUSCRIBIR CONTRATO.

#### Importante

- Corresponde a la Entidad verificar que las garantías presentadas por el postor ganador de la buena pro cumplan con los requisitos y condiciones necesarios para su aceptación y eventual ejecución; sin perjuicio de la determinación de las responsabilidades funcionales que correspondan.
- De conformidad con el Reglamento Consular del Perú aprobado mediante Decreto Supremo N° 076-2005-RE para que los documentos públicos y privados extendidos en el exterior tengan validez en el Perú, deben estar legalizados por los funcionarios consulares peruanos y refrendados por el Ministerio de Relaciones Exteriores del Perú, salvo que se trate de documentos públicos emitidos en países que formen parte del Convenio de la Apostilla, en cuyo caso bastará con que estos cuenten con la Apostilla de la Haya<sup>18</sup>.
- La Entidad no puede exigir documentación o información adicional a la consignada en el presente numeral para el perfeccionamiento del contrato.

## 2.5. PERFECCIONAMIENTO DEL CONTRATO

El contrato se perfecciona con la suscripción del documento que lo contiene. Para dicho efecto el postor ganador de la buena pro, dentro del plazo previsto en el artículo 141 del Reglamento, debe presentar la documentación requerida en **Mesa de partes de la Gerencia Sub Regional**

<sup>18</sup> Según lo previsto en la Opinión N° 009-2016/DTN.

**Luciano Castillo Colonna** sito en CARRETERA SULLANA – TAMBOGRANDE KM 1.5 – SULLANA – SULLANA – PIURA.

**2.6. FORMA DE PAGO**

La Entidad realizará el pago de la contraprestación pactada a favor del contratista en TARIFAS DIARIAS VALORIZADAS MENSUALMENTE PARA EL SERVICIO DE SUPERVISION Y PARA LA LIQUIDACION DEL CONTRATO EL PAGO ES A SUMA ALZADA.

Para efectos del pago de las contraprestaciones ejecutadas por el contratista, la Entidad debe contar con la siguiente documentación:

- Informe del funcionario responsable del AREA DE LA SUB GERENCIA REGIONAL DE INFRAESTRUCTURA emitiendo la conformidad de la prestación efectuada.
- Comprobante de pago.
- COPIA DE CONTRATO DE LA CONSULTORIA DE OBRA
- CCI

Dicha documentación se debe presentar en **Mesa de partes de la Gerencia Sub Regional Luciano Castillo Colonna** sito en CARRETERA SULLANA – TAMBOGRANDE KM 1.5 – SULLANA – SULLANA – PIURA.

GORe

PIURA



### CAPÍTULO III REQUERIMIENTO

#### Importante

*De conformidad con el numeral 29.8 del artículo 29 del Reglamento, el área usuaria es responsable de la adecuada formulación del requerimiento, debiendo asegurar la calidad técnica y reducir la necesidad de su reformulación por errores o deficiencias técnicas que repercutan en el proceso de contratación.*

#### 3.1. TERMINOS DE REFERENCIA

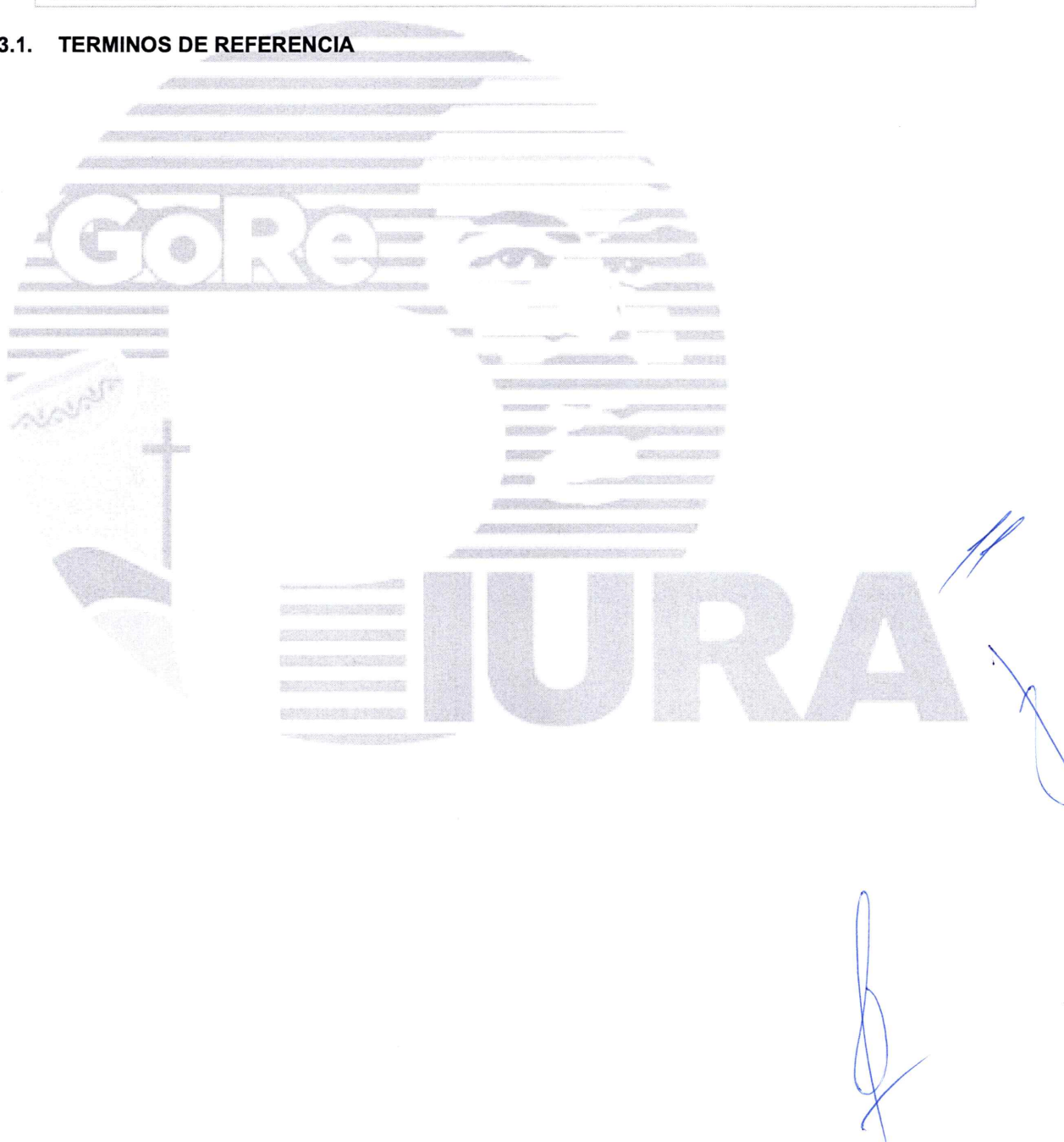



GOBIERNO  
REGIONAL PIURA

GERENCIA SUB REGIONAL "LUCIANO CASTILLO COLONNA"

GERENCIA SUB REGIONAL LUCIANO CASTILLO COLONNA - PIURA  
DIRECCIÓN SUBREGIONAL DE INFRAESTRUCTURA  
SUB DIRECCIÓN DE OBRAS Y LIQUIDACIONES

## TÉRMINOS DE REFERENCIA

PARA LA CONTRATACIÓN DE LOS SERVICIOS DE CONSULTORÍA DE  
OBRA PARA LA SUPERVISIÓN DE LA EJECUCIÓN DE LA OBRA

"MEJORAMIENTO SERVICIOS DE TRANSITABILIDAD VIAL  
INTERURBANA EN CARRETERA DEPARTAMENTAL PI-102, TRAMO:  
EMP. PE-1N (OVALO TURICARAMI - JIBITO), EN LOS DISTRITOS DE  
SULLANA Y MIGUEL CHECA, PROVINCIA DE SULLANA,  
DEPARTAMENTO DE PIURA" CUI 2549452.

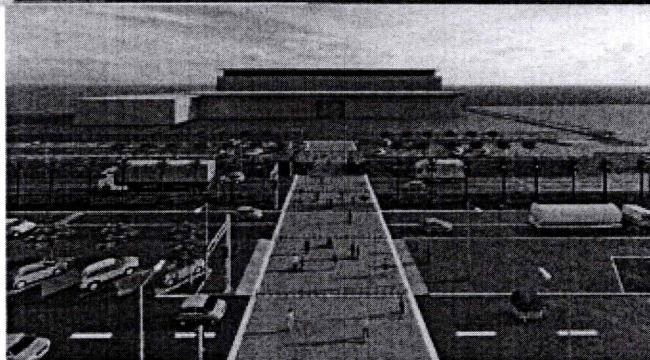
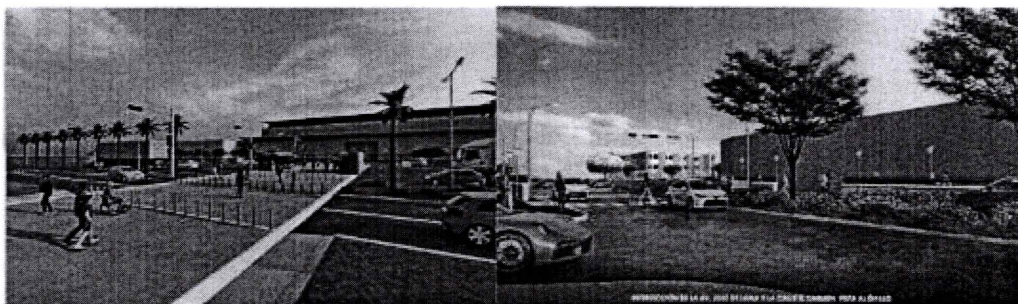

MAYO - 2024





GOBIERNO  
REGIONAL PIURA

GERENCIA SUB REGIONAL "LUCIANO CASTILLO COLONNA"

#### 1.1. TÉRMINOS DE REFERENCIA

##### 1.1.1 CONSIDERACIONES GENERALES

CONTRATACIÓN DE SERVICIOS DE CONSULTORÍA DE OBRA PARA LA SUPERVISIÓN DE LA EJECUCIÓN DE LA OBRA: "MEJORAMIENTO SERVICIOS DE TRANSITABILIDAD VIAL INTERURBANA EN CARRETERA DEPARTAMENTAL PI-102, TRAMO: EMP. PE-1N (OVALO TURICARAMI – JIBITO), EN LOS DISTRITOS DE SULLANA Y MIGUEL CHECA, PROVINCIA DE SULLANA, DEPARTAMENTO DE PIURA" CUI 2549452.

##### • FINALIDAD PÚBLICA

El presente proceso de selección es para CONTRATAR LOS SERVICIOS DE CONSULTORÍA DE OBRA PARA LA SUPERVISIÓN DE LA EJECUCIÓN DE LA OBRA: "MEJORAMIENTO SERVICIOS DE TRANSITABILIDAD VIAL INTERURBANA EN CARRETERA DEPARTAMENTAL PI-102, TRAMO: EMP. PE-1N (OVALO TURICARAMI – JIBITO), EN LOS DISTRITOS DE SULLANA Y MIGUEL CHECA, PROVINCIA DE SULLANA, DEPARTAMENTO DE PIURA" CUI 2549452.

El mismo que garantiza el adecuado control, seguimiento y monitoreo de la ejecución de la obra de acuerdo al expediente técnico y la normativa vigente aplicables para la ejecución de obras.

##### • ANTECEDENTES Y GENERALIDADES

EL CONSULTOR suministrara totalmente los servicios necesarios para la SUPERVISIÓN DE LA EJECUCIÓN DE LA OBRA: "MEJORAMIENTO SERVICIOS DE TRANSITABILIDAD VIAL INTERURBANA EN CARRETERA DEPARTAMENTAL PI-102, TRAMO: EMP. PE-1N (OVALO TURICARAMI – JIBITO), EN LOS DISTRITOS DE SULLANA Y MIGUEL CHECA, PROVINCIA DE SULLANA, DEPARTAMENTO DE PIURA" CUI 2549452. Quien estará encargado de velar por la correcta ejecución física, económica y financiera de la obra en concordancia con el expediente técnico.

El servicio de consultoría de obra tendrá como plazo de ejecución 570 Quinientos setenta días calendario, de los cuales (540 quinientos cuarenta días calendario para la SUPERVISIÓN DE LA EJECUCIÓN DE LA OBRA: "MEJORAMIENTO SERVICIOS DE TRANSITABILIDAD VIAL INTERURBANA EN CARRETERA DEPARTAMENTAL PI-102, TRAMO: EMP. PE-1N (OVALO TURICARAMI – JIBITO), EN LOS DISTRITOS DE SULLANA Y MIGUEL CHECA, PROVINCIA DE SULLANA, DEPARTAMENTO DE PIURA" CUI 2549452. Y 30 treinta días calendario para la REVISIÓN y LIQUIDACIÓN DE LA OBRA), esta última incluye: recepción de obra, informe técnico final, levantamiento de observaciones si las hubiera, recepción final de obra; lo cual será respetando los plazos establecidos por la normatividad vigente.

Este servicio de consultoría de obra comprenderá todo lo relacionado con la revisión de planos, informe de compatibilidad del expediente técnico, supervisión, control técnico-económico, control de riesgos y control administrativo de las actividades a ejecutarse, orientadas a lograr que la obra sea ejecutada de acuerdo con los diseños (planos de ingeniería de detalle), especificaciones técnicas indicadas en el expediente técnico, velando por la





GOBIERNO  
REGIONAL PIURA

GERENCIA SUB REGIONAL "LUCIANO CASTILLO COLONNA"

calidad de la obra, su plazo de ejecución, costo y el cumplimiento de la normatividad correspondiente.

La supervisión deberá verificar que en todo momento el ejecutor de obra disponga de los equipos, insumos y personal obrero - profesional, suficiente para el cumplimiento de cronograma de avance de obra, siendo esto independiente del número de equipos ofertados o de su rendimiento.

• **OBJETO DE LA CONSULTORÍA DE OBRA**

El objeto de la presente consultoría de obra, es fijar las pautas que servirán al consultor seleccionado para la **SUPERVISIÓN DE LA EJECUCIÓN DE LA OBRA: "MEJORAMIENTO SERVICIOS DE TRANSITABILIDAD VIAL INTERURBANA EN CARRETERA DEPARTAMENTAL PI-102, TRAMO: EMP. PE-1N (OVALO TURICARAMI – JIBITO), EN LOS DISTRITOS DE SULLANA Y MIGUEL CHECA, PROVINCIA DE SULLANA, DEPARTAMENTO DE PIURA"** CUI 2549452, con un plazo de ejecución 570 Quinientos setenta días calendario, de los cuales (540 quinientos cuarenta días calendario para la **SUPERVISIÓN DE LA EJECUCIÓN DE LA OBRA: "MEJORAMIENTO SERVICIOS DE TRANSITABILIDAD VIAL INTERURBANA EN CARRETERA DEPARTAMENTAL PI-102, TRAMO: EMP. PE-1N (OVALO TURICARAMI – JIBITO), EN LOS DISTRITOS DE SULLANA Y MIGUEL CHECA, PROVINCIA DE SULLANA, DEPARTAMENTO DE PIURA"** CUI 2549452, Y 30 treinta días calendario para la **REVISIÓN y LIQUIDACIÓN DE LA OBRA**), esta última incluye: recepción de obra, informe técnico final, levantamiento de observaciones si las hubiera, recepción final de obra, será respetando los plazos establecidos por la normatividad), materia del presente proceso de selección.

El consultor deberá tomar pleno conocimiento del objeto, los alcances, las condiciones generales y los lineamientos de la prestación, así como sus facultades y responsabilidades en cada una de las etapas y fases comprendidas en la consultoría de obra.

• **ALCANCES**

Se requiere del servicio del consultor de obra en el rubro precedente, para lo cual debe seleccionar a la persona natural o jurídica, que prestara su servicio correspondiente a la consultoría de obra para la **SUPERVISIÓN DE LA EJECUCIÓN DE LA OBRA: "MEJORAMIENTO SERVICIOS DE TRANSITABILIDAD VIAL INTERURBANA EN CARRETERA DEPARTAMENTAL PI-102, TRAMO: EMP. PE-1N (OVALO TURICARAMI – JIBITO), EN LOS DISTRITOS DE SULLANA Y MIGUEL CHECA, PROVINCIA DE SULLANA, DEPARTAMENTO DE PIURA"** CUI 2549452, con un plazo de ejecución 570 Quinientos setenta días calendario, de los cuales (540 quinientos cuarenta días calendario para la **SUPERVISIÓN DE LA EJECUCIÓN DE LA OBRA** y 30 treinta días calendario para la **REVISIÓN y LIQUIDACIÓN DE LA OBRA**), esta última incluye: recepción de obra, informe técnico final, levantamiento de observaciones si las hubiera, recepción final de obra, será respetando los plazos establecidos por la normatividad materia del presente proceso de selección, velando por el correcto cumplimiento de las especificaciones y normas técnicas, realizando el seguimiento, control, coordinación y revisión de los avances del proceso constructivo de la obra, recomendando soluciones apropiadas para resolver cualquier problema técnico, económico, contractual que pudiera presentarse asegurando el fiel cumplimiento del expediente técnico.







GOBIERNO  
REGIONAL PIURA

GERENCIA SUB REGIONAL "LUCIANO CASTILLO COLONNA"

• **SISTEMA DE CONTRATACIÓN:**

El sistema de contratación para la supervisión de la ejecución de la obra será por tarifas y para la revisión de la liquidación de obra será a suma alzada.

• **ÁREA REQUERENTE:** Dirección de obras y liquidaciones.

• **UBICACIÓN:**

Distrito : SULLANA  
Provincia : SULLANA  
Departamento : PIURA

• **VIGENCIA DEL CONTRATO Y PLAZO DE EJECUCIÓN:**

La vigencia del contrato rige desde el día siguiente de la firma de contrato hasta el consentimiento de la liquidación, de conformidad a las condiciones establecidas en el artículo 142° y 144° del reglamento de la ley de contrataciones del estado.

El plazo de prestación del servicio de consultoría de obra será de 570 Quinientos setenta días calendario, de los cuales (540 quinientos cuarenta días calendario para la SUPERVISIÓN DE LA EJECUCIÓN DE LA OBRA: "MEJORAMIENTO SERVICIOS DE TRANSITABILIDAD VIAL INTERURBANA EN CARRETERA DEPARTAMENTAL PI-102, TRAMO: EMP. PE-1N (OVALO TURICARAMI – JIBITO), EN LOS DISTRITOS DE SULLANA Y MIGUEL CHECA, PROVINCIA DE SULLANA, DEPARTAMENTO DE PIURA" CUI 2549452. y 30 treinta días calendario para la REVISIÓN y LIQUIDACIÓN DE LA OBRA), esta última incluye: recepción de obra, informe técnico final, levantamiento de observaciones si las hubiera, recepción final de obra, lo cual se hará respetando los plazos establecidos por la normatividad.

El plazo de ejecución de la supervisión rige a partir del inicio de ejecución física de la obra.

• **ACTIVIDADES ESPECÍFICAS DE LA SUPERVISIÓN:**

A continuación, se presenta una relación de las actividades del supervisor, sin que sea limitativa debiendo el postor considerar en mayor amplitud y detalle su propia relación de actividades para enriquecer su servicio.

**ACTIVIDADES PREVIAS A LA EJECUCIÓN DE LA OBRA**  
"MEJORAMIENTO SERVICIOS DE TRANSITABILIDAD VIAL INTERURBANA EN CARRETERA DEPARTAMENTAL PI-102, TRAMO: EMP. PE-1N (OVALO TURICARAMI – JIBITO), EN LOS DISTRITOS DE SULLANA Y MIGUEL CHECA, PROVINCIA DE SULLANA, DEPARTAMENTO DE PIURA" CUI 2549452.

1. Asegurar se respete la concepción del proyecto original (diseño).
2. Estudiar, analizar y conocer el expediente técnico de obra (estudios definitivos) y de ser el caso; formular oportunamente las recomendaciones, complementaciones y/o modificaciones que considere indispensables al Diseño y que mejoren la calidad, así como indicar los probables presupuestos adicionales y deductivos de la obra.
3. Oportuna verificación de la disponibilidad de las canteras y botadores.





GOBIERNO  
REGIONAL PIURA

GERENCIA SUB REGIONAL "LUCIANO CASTILLO COLONNA"

#### ACTIVIDADES DURANTE LA EJECUCIÓN DE LAS OBRAS.

1. Revisar detalladamente el calendario de avance de obra, el calendario de adquisición de materiales y utilización de equipos mecánicos y el calendario de utilización de adelanto en efectivo, presentado por el contratista ante la entidad. Estos calendarios revisados y de ser el caso, corregidos y/o modificados serán suscritos, por el representante y verificar su correlación. Además, velar por la presentación de los mismos en los plazos definidos en la normatividad.
2. Supervisión y control de instalaciones, equipos de construcción y personal del contratista. Deberá controlar que, durante la ejecución de las obras, el contratista mantenga vigente las pólizas de seguros y que cumpla con las normas y reglamento de salud ocupacional, seguridad e higiene industrial.
3. Revisión y aprobación de diseños de ejecución y procedimientos constructivos propuestos por el contratista (protocolos), estos métodos deberán ser compatible con el ritmo de ejecución propuesto (variable determinante), el número de equipos y su rendimiento, el personal y su calificación. Sera responsabilidad de la supervisión lograr utilizar todos los medios administrativos, legales y técnicos a su alcance y que el contratista disponga en obra del número suficiente de equipos y personal que permitan que la obra avance al ritmo ofertado, y en caso de demora. Se agregue los recursos necesarios para recuperar el tiempo perdido.
4. Revisión y aprobación de los sitios de apoyo a las obras (canteras, botadores, etc.) y los planes respectivos de la instalación, operación y recuperación ambiental propuestos por el contratista, respecto a las canteras, los materiales deberán de cumplir con la calidad requerida en las especificaciones técnicas.
5. Verificar el replanteo general de la obra y efectuar permanentemente el control fotográfico durante la construcción: niveles, alineamientos, Bench Mark, etc.
6. Supervisar la ejecución de los trabajos de conformidad con el expediente técnico (diseños), Especificaciones Técnicas, Reglamentación técnica - legal vigentes y establecidas de las bases del concurso o proceso de selección.
7. Verificar si el contratista ha obtenido las autorizaciones y permisos necesarios para el inicio de las actividades, de conformidad con las disposiciones legales vigentes y establecidas en las bases del concurso o proceso de selección.
8. Efectuar, controlar y verificar permanentemente que el contratista este efectuando todas las pruebas y ensayos de laboratorio exigidos en las Especificaciones técnicas, teniendo autoridad para ordenar la paralización parcial o total hasta subsanar las incorrecciones advertidas. Realizar pruebas de control de calidad de suelos, materiales y agua.







GOBIERNO  
REGIONAL PIURA

GERENCIA SUB REGIONAL "LUCIANO CASTILLO COLONNA"

9. Interpretar y opinar sobre los resultados de los ensayos que se hayan efectuado, recomendando las acciones a tomar.
9. Ejecutar pruebas de control de calidad de los trabajos que sean requeridas durante la ejecución de las obras, así como pruebas - específicas que acrediten la capacidad portante del terreno según diseño.
10. Paralelamente a la ejecución de las obras, verificara los cálculos de metrados de obras con el fin de contar con los metrados realmente ejecutados de los elementos estructurales concluidos, aplicando las partidas consignadas en el presupuesto de la obra, los que servirán, de ser el caso para practicar la liquidación final de las secciones de obra, contar con los metrados finales y Planos de replanteo, paralelamente al avance y ejecución de la obra.
12. Control de seguridad de la obra durante la construcción, exigiendo la señalización correspondiente para tal fin.
13. Vigilar que las obras se mantengan bien iluminadas durante los posibles trabajos nocturnos.
14. Controlar y coordinar la eliminación de interferencias físicas en el terreno.
15. Control de la programación y avance de obra, emitiendo opinión sobre su estado.
16. Valorizar mensualmente los avances de obra, según presupuesto contratado, calculando los reajustes correspondientes; así como de los presupuestos adicionales aprobados, adjuntando el sustento de la documentación técnico - administrativa.
17. De requerirse modificaciones en el Expediente técnico no previsto originalmente en las bases, en el contrato, ni el valor referencial, cuya realización resulte indispensable para dar cumplimiento a la meta prevista de la obra principal, y ello de lugar a presupuesto adicional se preparará oportunamente, de acuerdo a lo estipulado en el Art. 205 del reglamento de la Ley de Contrataciones del Estado para su aprobación ante la entidad y/o la Contraloría General de la República.
18. La supervisión, deberá efectuar el seguimiento de aprobación de los expedientes presentados, informando constantemente a la Entidad el progreso del trámite, hasta su aprobación, sin que ello amerite una penalidad al consultor.
19. Asesorar en los aspectos técnicos, administrativos a la Entidad en las controversias que pudieran suscitarse con el Contratista y/o terceros, vinculados al servicio contratado.
20. Tramitar emitiendo opinión técnica y legal, en plazo máximo de 7 días calendarios, los reclamos y/o planteamientos del Contratista que excedan de su nivel de decisión y que a su juicio merezcan la organización de un expediente destinado a culminar en una resolución administrativa.
21. Formular y respetar los informes mensuales, en donde se mantendrá la





GOBIERNO  
REGIONAL PIURA

GERENCIA SUB REGIONAL "LUCIANO CASTILLO COLONNA"

estadística general de la obra, indicándose detalladamente los avances físicos y económicos, los problemas presentados y las soluciones adoptadas.

- 22 Remisión de informes técnicos especiales a la Entidad, cuando este las requiera o las circunstancias lo determinen.

**ACTIVIDAD DE OPERACION INICIAL, RECEPCION DE LA OBRA, INFORME FINAL, REVISION DE LIQUIDACION DE OBRA Y PRESENTACION DE LA LIQUIDACION DE CONTRATO DE SUPERVISION.**

1. La supervisión dentro de los cinco (5) días calendarios de la anotación del residente en cuaderno de obra para la Recepción de Obra, dará cuenta de este pedido a la Entidad, con una opinión clara y precisa sobre si terminó o no la obra y en qué fecha se produjo el término de la misma; y de ser el caso informará sobre las objeciones pendientes que deberá levantar o subsanar el Contratista.
2. En caso de la supervisión verifique la culminación de la obra, la Entidad designará el Comité de Recepción, dentro de un plazo máximo de dos (2) días hábiles de recibida la comunicación del Supervisor. Art. 208 del RLCE.
3. Los metrados post-construcción de la obra, deberán estar firmados y sellados por el jefe de Supervisión y/o el representante legal de la supervisión y asimismo por el representante legal del Contratista y/o Ingeniero residente.
4. Los resultados deben plasmarse en el cuadro explicativo en que consten los metrados contractuales, los presupuestos adicionales de obra, reducciones y lo realmente ejecutado en cada partida.
5. Bajo responsabilidad del Titular de la Entidad, en un plazo no mayor de veinte (20) días siguientes de realizada la designación del comité de recepción, este, junto al contratista y al inspector o supervisor verifican el funcionamiento u operatividad de la infraestructura culminada y las instalaciones y equipos en caso corresponda. De ser el caso dispone las pruebas operativas que sean necesarias.
6. Culminada la verificación se levantará un acta que será suscrita por los miembros del comité de Recepción, el Contratista o su Residente y el Supervisor, en el Acta se incluirán las observaciones, si las hubiera.
7. De no existir observaciones, se procederá a la Recepción Final de la obra, dándose por concluida en la fecha indicada por el Contratista en el Cuaderno de Obra, salvo sustento de la Supervisión en contrario.
8. La supervisión mantendrá informado a la Entidad, del levantamiento de observaciones, cuyo plazo máximo es estipulado en el Art. 208° numeral 208.8 del Reglamento.
9. La supervisión presentará a la Entidad la liquidación del contrato de la consultoría de Obra, dentro de los quince (15) días siguientes de haberse otorgado la conformidad de la última presentación o de haberse consentido la resolución del contrato, según el Art. 170° del Reglamento de la ley N° 30225.







GOBIERNO  
REGIONAL PIURA

GERENCIA SUB REGIONAL "LUCIANO CASTILLO COLONNA"

10. La Entidad se pronuncia respecto de dicha liquidación y notifica su pronunciamiento dentro de los treinta (30) días siguientes de recibida; de no hacerlo, se tiene por aprobada la liquidación presentada por el supervisor.
11. La liquidación final del contrato de obra, se realizará dentro de los plazos establecidos en RLCE, la Supervisión revisará la Liquidación presentada por el Contratista, pronunciándose ya sea observando la liquidación presentada por el Contratista o de ser el caso elaborando otra, o dará conformidad a la Liquidación Final de contrato de obra presentada. Si el Contratista no presenta la liquidación de obra en los plazos definidos en el RLCE, la Supervisión realizará la liquidación de obra.
12. Una vez que la Liquidación Final del Contrato de obra haya quedado consentida, la Entidad procederá a emitir la Resolución correspondiente aprobando la Liquidación Final del Contrato de Obra.
13. El informe Final de liquidación presentará la Supervisión deberá ser entregado dentro de los 15 días calendarios siguiente de la Recepción de Obra.
14. El informe Final de liquidación incluirá recomendaciones para la conservación de la Obra, incluyendo la alternativa de mantenimiento general y específico para la Obra Civil y de los Equipos que en la Obra se hayan Adquirido para tal fin.
15. Toda discrepancia respecto a la Liquidación de Obra se resolverá según las disposiciones previstas en el RLCE.
16. La Supervisión, presentara la Liquidación Final del contrato de Supervisión dentro de los quince (15) días calendarios posteriormente a la presentación de la Liquidación Final del contrato de Obra, la misma que deberá ser aprobada por la Entidad, previa revisión, corregida y/o modificada según sea el caso.

**RESPONSABILIDAD DE LA SUPERVISIÓN.**

1. La Supervisión será responsable de la calidad de los servicios que preste, de la idoneidad del personal en su cargo y de velar que las obras se ejecuten con óptima calidad técnica y ambiental.
2. La Supervisión será responsable del control físico y verificación topográfica de la obra, de la verificación y control de calidad de las Obra, realizando las pruebas de control requeridas, sin limitar la responsabilidad del Contratista.
3. La Supervisión es responsable de exigir al Contratista la presentación del Cronograma de Obra actualizado a la fecha de inicio de obra dentro de las 72 horas de iniciado el plazo contractual, bajo aplicación de penalidad.
4. La Supervisión será responsable de hacer cumplir las medidas de mitigación previstas para la conservación del medio ambiente y que están indicadas en el Expediente Técnico de la obra.
5. La Supervisión será responsable de la entrega de las valorizaciones, revisión de la Liquidación Final de Obra, de la administración del Contrato en los Plazos





GOBIERNO  
REGIONAL PIURA

GERENCIA SUB REGIONAL "LUCIANO CASTILLO COLONNA"

y condiciones fijados.

6. Es responsabilidad de la Supervisión, controlar el cumplimiento de los Programas de Avance de Obra y exigir al Contratista que adopte las medidas necesarias para lograr su cumplimiento. Asimismo, exigir al Contratista el fiel cumplimiento de las normas de seguridad e higiene industrial y/o laboral, inspeccionar las acciones en relación a los inmuebles aledaños y/o comprendidos en el área de influencia de obra, a fin de que no sean afectados. También adoptar las precauciones necesarias para evitar que el tránsito de las maquinarias, el uso de explosivos o materiales inflamables entre otros aspectos, produzcan inconvenientes o daños en la propiedad de terceros.
7. Ejerce un control permanente sobre la vigencia de las Cartas Fianza del Contratista, comunicando a la Entidad los vencimientos con suficiente anticipación.
8. La Supervisión deberá mantener un control permanente sobre los Adelantos de Materiales otorgados al contratista, lo que se reflejará tanto en las Valorizaciones como en los ajustes de los montos de las Cartas Fianzas.
9. Es responsabilidad de la Supervisión que la Amortización de Adelanto en Efectivo otorgado al Contratista se deduzca regularmente en las Valorizaciones Mensuales de la Obra; controlando que el adelanto sea amortizado totalmente, en las Valorizaciones correspondientes, dentro del Plazo vigente de ejecución de la Obra.
10. Por ningún motivo la Supervisión Valorizara mayores metrados a los asignados en el Valor Referencial Original de la Obra, si estos no han sido debidamente aprobados por la Entidad como presupuestos adicionales.
11. La Supervisión no tendrá autoridad para exonerar al Contratista de ninguna de sus obligaciones contractuales, ni ordenar ningún trabajo adicional o variación de obra que de alguna manera involucre ampliación de plazo o cualquier pago extra, a no ser que, mediante autorización escrita y previa de la Entidad, salvo situaciones de emergencia que pongan en peligro la vida, salud o seguridad de las personas.
12. Las sanciones por incumplimiento que se aplican a la Supervisión comprenden no solamente las establecidas en estos Términos de Referencia y en el Contrato, sino además las que conforme a las leyes vigentes le pueden corresponder.
13. La Supervisión será responsable de todos los Beneficios Sociales del personal que labora en los servicios de Supervisión, estando la Entidad exceptuada de toda reclamación de pagos, incluyendo lo referido a los conceptos por servicios / gastos que efectúe la Supervisión.
14. En el caso de consorcios formado por la Supervisión todos los participantes son solidariamente responsables ante la Entidad.
15. Respecto a la documentación obrante en su poder relacionada con la OBRA, la Supervisión se compromete en forma irrevocable a no disponer ni haber uso de ella en ningún momento, para fines distintos a las de la obra, ni después de la recepción de la misma, sin que medie autorización expresa otorgada por la







GOBIERNO  
REGIONAL PIURA

GERENCIA SUB REGIONAL "LUCIANO CASTILLO COLONNA"

Entidad.

16. Mantenimiento de Archivo General del Proceso. - La Supervisión de obra mantendrá, en sus oficinas de campo y oficina central, los archivos completos de la documentación Técnico - económico de la Obra, conforme esta se vaya desarrollando. Los archivos contendrán la historia de la obra, ordenamiento y listado de todos aquellos cambios en Especificaciones, métrados o características que hayan sido necesarias durante la ejecución por sugerencia del proyectista o Supervisor de la Obra, igual manera llevará un archivo adecuado de la correspondencia cursada entre La Supervisión de Obra, Ejecutor de Obra o Contratista, y la Entidad, así como el control de valorizaciones, control fotográfico y de todas aquellas actividades que hayan sido descritas anteriormente, incluyendo además el resultado de las análisis y pruebas efectuadas en laboratorio de suelos y materiales de construcción, entre otros aspectos. La Supervisión de Obra preparará además un registro fotográfico de la ejecución de la obra debidamente catalogada en álbumes con condiciones sobre el problema o incidencias ocurridas en la ejecución de la obra.
17. Protección de la Propiedad de Terceros. - La Supervisión de Obra inspeccionará y dispondrá las acciones en relación a los inmuebles aledaños y/o comprendidos en el área de influencia de la obra, a fin que no se vean afectados. La Supervisión de Obra comprobará las necesidades de apuntalamiento, calzaduras, o cualquier otra acción que sea necesaria para evitar accidentes o demandas de terceros relacionados a la obra. Así mismo exigirá que el Ejecutor de Obra o contratista adopte todas las precauciones necesarias para evitar que el tránsito de las maquinarias, el uso de explosivos o materiales inflamables entre otros aspectos produzcan inconvenientes o daños en la propiedad de terceros.

**RESPONSABILIDAD DE LA SUPERVISIÓN RESPECTO A LA GESTIÓN DE RIESGOS EN LA PLANIFICACIÓN DE LA EJECUCIÓN DE OBRAS DE ACUERDO A LA DIRECTIVA N° 012-2017- OSCE/CD.**

1. La Supervisión, debe realizar la debida y oportuna administración de riesgos durante todo el plazo de la Obra.
2. La Supervisión, debe evaluar permanentemente el desarrollo de la administración de riesgos, debiendo anotar los resultados en el cuaderno de obra, cuando menos, con periodicidad semanal, precisando sus efectos y los hábitos afectados o no cumplidos de ser el caso.



**FUNCION DE LA SUPERVISIÓN EN SEGURIDAD EN OBRA.**

- En caso de detectar incumplimiento por parte del Contratista, referente a la Seguridad y Salud en Obra, comunicar inmediatamente a la Dirección de Obras.
- Verificar las Medidas de Seguridad correspondiente a la ejecución de la obra asignada.
- Realizar seguimiento y control de la seguridad y salud en el trabajo para evitar



GOBIERNO  
REGIONAL PIURA

GERENCIA SUB REGIONAL "LUCIANO CASTILLO COLONNA"

posibles accidentes.

- Velar por la aplicación y cumplimiento de la Gestión de Riesgos en la Planificación de la ejecución de Obras, de acuerdo a la Directiva N° 012- 2017- OSCE/CD.
- Velar por la aplicación y cumplimiento de la Ley 29783 Ley de Seguridad y Salud en el trabajo.
- Velar por la aplicación y cumplimiento de la Ley 30222, que modifica Ley 29783 Ley de Seguridad y Salud en el Trabajo.
- Cumplimiento de los compromisos ambientales de acuerdo al estudio de impacto Ambiental aprobado y certificado por el sector competente.
- Velar por la aplicación y cumplimiento de la Ley NORMA G.050 SEGURIDAD DURANTE LA CONSTRUCCIÓN.
- Verificar el cumplimiento de partidas consideradas en expediente técnico con respecto a la seguridad y salud en obra y Medio Ambiente.

El consultor tendrá en cuenta el cumplimiento de todas las normas laborales y las de seguridad e higiene ocupacional.

El control de calidad durante la ejecución de los trabajos de las obras estará constituido por el conjunto de acciones que la Supervisión ejecutará con la finalidad de velar el estricto cumplimiento de Especificaciones Técnicas del Expediente Técnico Aprobado, Normas y Reglamentos vigentes, tendientes a obtener un producto final con la más amplia garantía de calidad y duración preestablecidas.

Los controles que se presentan en el inciso "b" de este numeral, no son limitativos de las acciones que debe llevar a cabo el Supervisor, y en todo caso solo tienen carácter referencial.

#### a. Consideraciones Generales.

- La supervisión adoptará los procedimientos necesarios para realizar un efectivo control de calidad de las actividades y trabajos del Contratista relacionados con la ejecución de las obras y acorde al Expediente Técnico.
- Es obligación de la supervisión, cuidar que las muestras se tomen y se ensayen conforme a lo establecido en las especificaciones técnicas del Expediente Técnico aprobado y en cumplimiento de la normatividad.
- Las muestras deben tomarse de tal manera que sean las más representativas de la cantera o apilamiento, y el muestreo deberá ser ejecutado por personal técnico calificado, verificándose que el procedimiento empleado en el muestreo este de acuerdo con el tipo de ensayo a realizar.
- La Supervisión será el responsable de obtener la cantidad de muestras representativas de los materiales a analizar, a fin que la información obtenida en el laboratorio permita preparar la información estadística necesaria para la toma







GOBIERNO  
REGIONAL PIURA

GERENCIA SUB REGIONAL "LUCIANO CASTILLO COLONNA"

de decisiones adecuadas, y no resultados dudosos o perjudiciales para el desarrollo de los trabajos.

- La frecuencia de los controles estará determinada por el volumen de los materiales que se empleará en la ejecución de cada uno de las actividades y trabajos que conforman la obra y la magnitud que estos presentan.
- La supervisión tendrá en cuenta en la ejecución de la obra, los volúmenes de materiales y cantidades de trabajo a ejecutar deben estar en el orden de magnitud de la correspondiente de la Obra. Por lo tanto, se dejará al mejor criterio Técnico del Supervisor, determinar la frecuencia adecuada de los controles, siempre en cumplimiento de las normas técnicas vigentes. En todo caso la Supervisión, deberá tener siempre presente que la calidad de cada uno de los trabajos ejecutados debe ser garantizada mediante controles a las materiales, procedimientos constructivos y productos terminados.
- La Supervisión exigirá al contratista la presentación sistemática de los certificados que acrediten que los materiales que ingresen a la obra, cumplan con los requerimientos establecidos en las especificaciones técnicas. Sin embargo, deberá tomar de manera aleatoria las muestras necesarias para efectuar los ensayos correspondientes de verificación, siempre que estos correspondan a materiales que procedan de fabricación industrializada.
- La Supervisión efectuará los ensayos de laboratorio en forma oportuna para poder tomar las medidas correctivas en caso no se cumpla con las especificaciones Técnicas. Limitándose a las cantidades establecidas en los gastos generales que correspondan al Contratista.
- informe Final de control de Calidad también incluirá la presentación de CD conteniendo la información señalada en el punto anterior y adicionalmente toda la información de las ensayos y certificados que constituyen el respaldo de los resultados y cuadros resumen; en archivos pdf, y organizada manteniendo la codificación utilizada en los informes mensuales.

**Procedimiento de Control**

Las siguientes pautas, procedimientos, ensayos y controles agrupados por rubros, sin ser limitativos, constituirán un referendo obligado para implementación del Control de Calidad de las obras.

La supervisión ajustará estas pautas, procedimientos, ensayos y controles a las exigencias de control de calidad geométrico y de control de calidad tecnológico que plantea el Expediente Técnico.

Sin embargo, esto no lo facultará a disminuir las exigencias mínimas que aquí se plantean, y en todo caso sus aportes deberán tener como objetivo contribuir a la implementación de mejoras:

**TOPOGRAFÍA**

- Verificación de los puntos de control topográfico efectuados por el Contratista en general.





**GOBIERNO  
 REGIONAL PIURA**

GERENCIA SUB REGIONAL "LUCIANO CASTILLO COLONNA"

- Verificación del replanteo, estacado y monumentación de BMs y Ps efectuados por el Contratista.
- Verificación de volúmenes de las canteras para determinar su potencia
- Verificación del replanteo de los levantamientos topográficos en canteras y áreas destinadas a botaderos para la determinación de volúmenes de materiales en cancha, o para determinar volúmenes de materiales eliminados.

**CONTROL**

Durante la ejecución de los trabajos La Supervisión realizará los siguientes controles principales:

- Verificar que el Contratista disponga de todos los permisos requeridos para la ejecución de los trabajos.
- Comprobar el estado y funcionamiento del equipo utilizado por el contratista.
- Vigilar el cumplimiento de los programas de trabajo.
- Verificar el alineamiento, perfil y sección de las áreas excavadas.
- Comprobar la compactación de las Áreas donde se hayan ejecutados remociones, excavaciones y cortes.

**ACCESOS: CONFORMACIÓN DE LOS RELLENOS**

Ejecución de los trabajos La Supervisión, realizará los siguientes controles principales:

- Verificar el estado y funcionamiento de todo el equipo utilizado por el contratista.
- Supervisar la correcta aplicación de los métodos de trabajos aceptados.
- Vigilar el cumplimiento de los programas de trabajos.
- Exigir el cumplimiento de las medidas de seguridad y mantenimiento del tránsito.
- Comprobar que los materiales a emplear cumplan con los requisitos de calidad.
- Verificar la compactación de todas las capas de suelos que forman parte de la actividad especificada.
- Realizar medidas para determinar espesores y levantar perfiles y comprobar la uniformidad de la superficie.







GOBIERNO  
 REGIONAL PIURA

GERENCIA SUB REGIONAL "LUCIANO CASTILLO COLONNA"

#### Recursos que Proporcionara la Entidad con Otros Sectores

La Entidad proporcionara apoyo a la Supervisión en las coordinaciones que realice este con otros sectores (entidades públicas y/o privadas), para la ejecución de la Obra. Entregándole además la información necesaria del Expediente Técnico de Obra.

#### DOCUMENTACIÓN Y CONTENIDO DE LA INFORMACIÓN QUE DEBERÁ PRESENTAR EL CONSULTOR COMO RESULTADO DE LA PRESTACIÓN DE LOS SERVICIOS

La Supervisión deberá presentar a la Entidad la siguiente documentación, como resultado de la prestación de servicios:

##### 1. INFORME INICIAL (1 Original +1 Copia +1CD)

Deberá ser entregado a los 15 días de iniciado el servicio de consultoría de obra, incluirá el informe de revisión del Expediente Técnico de Obra: formulando las conclusiones, recomendaciones, y de ser posible, les complementaciones y/o modificaciones, y/u observaciones, el informe deberá describir:

- Ficha de Resumen ejecutivo de Obra.
- Un CD debidamente rotulado con el Nombre del proyecto, Asunto, Fecha de Grabación, en donde estará toda la información del informe de presentación
- Metodología empleada
- Revisión del Diseño de acuerdo a normatividad, revisión de la ingeniera Básica, Revisión de la ingeniera de Detalle
- Observaciones al Proyecto, fundamentadas.
- Informe de los Especialistas de las propuestas.
- Alternativas y Propuestas de solución a las Observaciones
- Informe de Topografía con verificación, del cumplimiento o no de lo establecido en el Expediente técnico.
- Informe de los especialistas considerados en el desagregado de presupuesto respecto a su especialidad y el cumplimiento de la normatividad respecto a diseño.
- Conclusiones y Recomendaciones.



##### 2. INFORMACIÓN DIGITAL DE LA OBRA (QUINCENAL)

La Supervisión deberá entregar, información digital quincenal donde incluye la información relevante en obra, consultas pendientes de absolver y estado situacional del trámite de consulta y adicional de existir y el panel fotográfico con los avances ocurridos durante la primera quincena de cada mes. La información será remitida a la dirección de correo electrónico que oportunamente se hará llegar previo al inicio del plazo ejecución de la obra.

##### 3. LAS VALORIZACIONES MENSUALES (1 Original +2 Copias + 1CD).

Las que correspondan según contrato entre la ENTIDAD y el CONTRATISTA para la ejecución de la Obra por avances y reintegros del Contratista, son elaborados el último día de cada mes, por La Supervisión y Contratista y presentado por el supervisor a la Entidad dentro de los cinco (05) siguientes de presentada la valorización por parte del contratista. El informe deberá describir:



GOBIERNO  
REGIONAL PIURA

GERENCIA SUB REGIONAL "LUCIANO CASTILLO COLONNA"

- Informe con el detalle de procedencia o no de la valorización presentada por el contratista.
- Resumen del estado situacional de la obra física y financieramente, con datos referidos a la obra, licitación, contrato, contratista: montos Valor Referencial, ofertado, adelanto, presupuestos adicionales, deductivos, monto actual de contrato: fechas de suscripción del contrato, entrega de adelanto si fuera el caso, entrega de terreno, inicio de obra, ampliaciones de plazo, fecha de finalización actualizada, montos valorizados del contrato original y presupuestos adicionales; porcentaje de avance valorizado, programado y avance físico ejecutado, situación de la obra (normal adelantada o atrasada).
- Valorización presentada por el Contratista
- Un CD debidamente rotulado con el Nombre del Proyecto, Asunto, Fecha de grabación, en donde estará grabada toda la información del informe a Presentar.

**4. INFORMES MENSUALES DE LA SUPERVISIÓN (1 Original+ 2 Copias + 1CD)**

- Carta De Presentación Del informe Mensual
- Índice Numerado
- Datos Generales de la Supervisión y control de carta fianza
- Actividades desarrolladas durante el mes
- Memoria explicativa de la ejecución de la obra
- Hoja resumen de valorización
- Valorización reajustada de avance de obra
- Certificado de ensayo de laboratorio y control de calidad de los materiales empleados – protocolo de prueba, solicitados por la consultoría de supervisión a través de un laboratorio de suelos y pavimentos comentado con análisis estadístico.
- Gráfico o cuadro comparativo del avance real con el calendario programado.
- Resumen de las comunicaciones más importantes y recomendaciones para el cumplimiento oportuno de la meta.
- Documentos tramitados ante la entidad (copia)
- Comentarios de ejecución de obra por el supervisor
- Informe de los especialistas que han sido partícipes en la ejecución mensual de la obra, así como su certificado de habilidad y registro nacional de proveedores (RNP) del consultor.
- Copia del pago del seguro contra todo riesgo (SCTR) del personal
- Copia del cuaderno de obra
- Copia del cuaderno de autocontrol
- Panel Fotográfico
- Informe ingeniero supervisor y especialista
- Copia del contrato de la supervisión
- Conclusiones y recomendaciones.



**5. INFORMES DE VALORIZACIONES MENSUALES PARA LA SUPERVISION (1 original+ 2 Copias +1CD)**

De las actividades Técnico-Económico-Administrativo y Ambientales de las Obras, las cuales deberán ser entregados dentro en los cinco (05) siguientes de presentada la valorización por parte del contratista, debiendo contener como





GOBIERNO  
REGIONAL PIURA

GERENCIA SUB REGIONAL "LUCIANO CASTILLO COLONNA"

mínimo lo siguiente:

**Capítulo I.- Documentos Administrativos De La Supervisión**

- Hoja de Resumen de Pago a la Supervisión
- Factura Emitida por la Supervisión Copia de Contrato de la Supervisión
- vigencia de Poder (Original a Legalizado) y/o contrato de consorcio de ser el caso, Ficha RUC y Copia del DNI del Representante.
- Copia de RNP- Registro de consultor de obra de la supervisión
- Copia de Declaración Jurada si ha cobrado adelantos, en cumplimiento al contrato suscrito entre el Gobierno Regional de Piura y el Consultor.

**Capítulo II.- Documentos emitidos por la Supervisión Copia de informe Mensual emitido.**

- Copia de informe Mensual emitido

**6. INFORME FINAL (1 Original +2 Copia +1 CD)**

La supervisión presentara dentro de los 15 días posteriores a la Culminación de la Obra. La documentación que presentará, posteriormente a la ejecución de la obra, será la siguiente:

Informe Final de Contrato de supervisión de Obra, incluyendo la siguiente información y documentación.

**Informe Técnico**

- Ficha de Resumen Ejecutivo de Ejecución de Obra.
- Un CD debidamente rotulado con el Nombre del Proyecto, Asunto, Fecha de grabación, en donde estará grabada toda la información del informe a Presentar.
- Memoria Descriptiva. Diserios y Modificaciones.
- Metrados Finales-Post Construcción o Replanteo. Planos Finales - Post Construcción o Replanteo.
- Certificados de Ensayos y Pruebas de Laboratorio realizados por el Contratista.
- Copia del Cuaderno de Obra. Acta de Entrega de Terreno.
- Copia de Informes y valorizaciones emitidas.
- Panel Fotografico de todas las Actividades y/o partidas ejecutadas, Adjuntar un CD debidamente etiquetado 100 tomas coma mínimo en fisico y digital Tipo de Archive: Imagen JPEG, Tamaño: menores a 1000 KB. Se especificara su leyenda respectiva.

**Informe Económico**

- Informe Económico del Contrato de Supervisión
- Informe Económico del Contrato de Ejecución de Obra
- Copia del Contrato del Supervisor.
- Copia de la Resolución que aprueba la ampliación del plazo, cuando corresponde.
- Copia de la Resolución que aprueba la Ampliación de Adicionales o Deductivos.
- Supervisión. informe final del Control de calidad donde se presenta todas las pruebas de calidad realizadas y sus comentarios respectivos.



*[Handwritten signature]*

*[Handwritten signature]*

*[Handwritten signature]*



GOBIERNO  
REGIONAL PIURA

GERENCIA SUB REGIONAL "LUCIANO CASTILLO COLONNA"

#### 7. INFORME DE LIQUIDACIÓN DE OBRA.

La Supervisión, presentará a la Entidad, para aprobación, el informe de revisión y conformidad de la Liquidación Final del Contrato de Obra, presentada por el Contratista. Si el contratista no presentara la liquidación dentro del plazo previsto por ley, el consultor informará a la entidad dicho incumplimiento y presentará la Liquidación de la obra.

Si el contratista no presentara la liquidación en el plazo previsto, la Entidad ordena al supervisor la elaboración de la liquidación debidamente sustentada en el plazo previsto en el numeral 209.1 del Reglamento de la Ley N° 30225, siendo los gastos a cargo del contratista.

La Supervisión tendrá presente en la elaboración y/o revisión de la Liquidación del Contrato los requisitos siguientes:

- Ficha de Resumen Ejecutivo de Ejecución de Obra.
- Memoria Descriptiva Valorizada.
- Cálculo de los intereses por Mora en el Pago de Valorizaciones.
- Monto de Contrato Vigente.
- Cálculo del reintegro Autorizado.
- Reintegros que no corresponden por Adelanto Directo y de Materiales.
- Metrados de Post Construcción.
- Valorizaciones Pagadas.
- Cálculo "K" del Reajuste Mensual.
- Resumen de Liquidación Final de Contrato de Obra.
- Estado Financiero Contable (emitida por la Oficina de Contabilidad).
- Planos Post-Construcción (Firmado por el Residente y Supervisor).
- (En un CD etiquetado: Deberá contener todos los Planos del proyecto ejecutado).
- Calendario Valorizado de Ejecución de Obra adecuado a la fecha de inicio y término de la Obra.
- otros

#### ANEXOS

- Resolución de Aprobación de expediente técnico.
- Expediente Técnico.
- Bases del Proceso de Selección correspondiente.
- Absolución de Consultas.
- Contrato de Obra.
- Valorización de Obra.
- Resolución de Adicionales, Ampliaciones de Plazos u otros.
- Cuaderno de Obra (original).
- Solicitud de adelantos por parte del Contratista si las hubiese, con la relación de materiales a adquirir y cálculo del monto máximo a otorgar.
- Certificados de Control de Calidad (Originales).
- Acta de Entrega de Terreno.
- Acta de Recepción de Obra.
- Acta de Observaciones (si los hubiera).
- Índices de Unificados de Precios del INEI.
- Panel Fotográfico de todas las Actividades y/o partidas ejecutadas.







GOBIERNO  
REGIONAL PIURA

GERENCIA SUB REGIONAL "LUCIANO CASTILLO COLONNA"

- Adjuntar un CD debidamente etiquetado 100 tomas como mínimo en físico y digital Tipo de Archivo: Imagen JPEG. Tamaño: menores a 100 KB. Se especificará su leyenda respectiva.
- Declaración Jurada de no tener Reclamos Laborales del Ministerio de Trabajo.
- Declaración Jurada de No tener Pagos pendientes a los trabajadores.

#### 8. LIQUIDACIÓN DE CONTRATOS DE CONSULTORÍA.

La Supervisión presenta a la Entidad la liquidación del contrato de consultoría de obra, dentro de los quince (15) días siguientes de haberse otorgado la conformidad de la última prestación o de haberse consentido la resolución del contrato. La Entidad se pronuncia respecto de dicha liquidación y notifica su pronunciamiento dentro de los treinta (30) días siguientes de recibida; de no hacerlo, se tiene por aprobada la liquidación presentada por el contratista.

Si la Entidad observe la liquidación presentada por el Supervisor, este deberá pronunciarse y notificar su pronunciamiento por escrito en el plazo de cinco (05) días de haber recibido la observación; de no hacerlo, se tendrá por aprobada la liquidación con las observaciones formuladas por la Entidad.

En el caso que la Supervisión no acoja las observaciones formuladas por la Entidad, deberá manifestarlo por escrito dentro del plazo previsto en el párrafo anterior. En tal

supuesto, dentro de los cinco (5) días siguientes, cualquiera de las partes deberá solicitar el sometimiento de esta controversia a conciliación y/o arbitraje, según corresponda, en la forma establecida en el Artículo 170° del Reglamento Aprobado por D.S. N° 344-2018-EF Ley N°30225 Modificada por el D.L. N° 1444.

Toda discrepancia respecto a la liquidación se resolverá según las disposiciones previstas para la solución de controversias establecidas del Reglamento Aprobado por D.S. N° 344 2018-EF-Ley N°30225 Modificada por el D.L. N° 1444.

#### 9. OTROS INFORMES OBLIGATORIOS

- Informe de Adicionales de Obra (de ser el caso):  
El informe deberá presentarse en un plazo máximo de cinco (5) días contados a partir del día siguiente de realizada la anotación, el supervisor, ratifica a la Entidad la anotación realizada, adjuntando en el informe técnico su posición respecto a la necesidad de ejecutar la prestación adicional.
- Informe de Deductivos de Obra (de ser el caso):  
El informe deberá presentarse dentro de los CINCO (5) días siguientes a la solicitud de la Entidad Pública de revisión del Expediente Técnico del Deductivo de obra.
- Informe de Ampliaciones de Plazo (de ser el caso):  
El inspector o supervisor emite un informe que sustenta técnicamente su opinión sobre la solicitud de ampliación de plazo y la remite a la Entidad y al contratista en un plazo no mayor de cinco (5) días hábiles, contados desde el día siguiente de presentada la solicitud.





GOBIERNO  
REGIONAL PIURA

GERENCIA SUB REGIONAL "LUCIANO CASTILLO COLONNA"

• **Absolución de Consultas:**

Deberá de régimen según el planteado en el Artículo N° 193 del RLCE, de ser el caso, requieran de la opinión del proyectista son elevadas por estos a la Entidad dentro del plazo máximo de cuatro (4) días siguientes de anotadas, correspondiente a esta en coordinación con el proyectista absolver la consulta dentro del plazo máximo de quince (15) días siguientes de la comunicación del inspector o supervisor, debiéndose incluir un informe con un análisis y opinión técnica fundamentada de la absolución en el contexto de la obra.

• **Informes Especiales de Control de Calidad:**

Los controles de calidad son las pruebas técnicas que garantizan la correcta utilización de los insumos requeridos para la ejecución de las partidas materia de control y el cumplimiento de las especificaciones técnicas. Se presentará conjuntamente con el informe de conformidad de las Valorizaciones del contratista, el informe referido a la Conformidad de la Calidad del Proyecto.

• **Informe de Calendario Valorizado Actualizado de Avance de Obra:**

Cuando la Entidad apruebe Ampliaciones de Plazo, se deberá emitir opinión al Nuevo Calendario Valorizado de Avance de Obra en armonía con las Ampliaciones de Plazo autorizadas.

• **Informe de Calendario Valorizado Acelerado de Avance de Obra:**

Durante la ejecución de la obra, el contratista está obligado a cumplir los avances parciales establecidos en el calendario de avance de obra vigente. En caso de retraso injustificado, cuando el monto de la valorización acumulada ejecutada a una fecha determinada sea menor al ochenta por ciento (80%) del monto de la valorización acumulada programada a dicha fecha, el Inspector o supervisor ordena al contratista que presente, dentro de los siete (7) días siguientes, un nuevo calendario que contemple la aceleración de los trabajos, de modo que se garantice el cumplimiento de la obra dentro del plazo previsto, anotando tal hecho en el cuaderno de obra. (Art. 203° del RLCE)

**INFORMACIÓN QUE PROPORCIONARA LA ENTIDAD CONTRATANTE**

La Entidad proporcionará al SUPERVISOR la información necesaria disponible con relación al Proyecto y Expediente Técnico de la Obra. Dicha información deberá ser entregada en físico y digital



• **FACULTADES DE LA SUPERVISIÓN:**

La Supervisión tendrá la obligación y el deber de hacer cumplir las Especificaciones Técnicas del Expediente Técnico de la Obra, así como toda la reglamentación vigente, para lo cual dictará e instruirá las medidas adecuadas en el momento oportuno exigiendo su cumplimiento al Contratista. Asimismo, le aplicará las multas y retenciones por incumplimiento de las disposiciones precisadas en los documentos del Contrato de Obra.

La Supervisión, no podrá dictar ninguna orden que sobrepase las atribuciones que se señalan en las presentes Bases Términos de Referencia y Contrato, debiendo en caso de eventualidades inevitables justificadas, bajo responsabilidad, recabar autorización expresa de la Entidad. Poderes de excepción: el SUPERVISOR, no obstante, lo anterior, si durante el proceso de construcción se produjeran contingencias que pudieran poner en peligro la vida de personas, a la propiedad pública o privada, o que amenacen causar u ocasionen interrupciones en la





GOBIERNO  
REGIONAL PIURA

GERENCIA SUB REGIONAL "LUCIANO CASTILLO COLONNA"

ejecución de los servicios, la Supervisión por excepción, podrá disponer las medidas que tiendan a mitigar y/o superar dichas situaciones, debiendo dar cuenta a la Entidad en un plazo máximo de 3 días de ocurrido el hecho.

• **FORMA DE PAGO**

La conformidad de los servicios de consultoría de obra de la Supervisión de Obra, será otorgada por la Dirección de Infraestructura o del área usuaria.

El servicio de consultoría de obra tendrá como plazo de ejecución 570 Quinientos setenta días calendario (540 Quinientos cuarenta días calendarios para la supervisión de la ejecución de la obra: MEJORAMIENTO SERVICIOS DE TRANSITABILIDAD VIAL INTERURBANA EN CARRETERA DEPARTAMENTAL PI-102, TRAMO: EMP. PE-1N (OVALO TURICARAMI - JIBITO), EN LOS DISTRITOS DE SULLANA Y MIGUEL CHECA, PROVINCIA DE SULLANA, DEPARTAMENTO DE PIURA\* CUI 2549452 y 30 Treinta días calendarios para la revisión y liquidación de la obra), esta última Incluye: recepción de obra, informe técnico final, levantamiento de observaciones si las hubiera, recepción final de obra, será respetando los plazos establecidos por la normatividad).

**El costo de la Supervisión será pagado de la siguiente forma:**

- El 100% del monto del contrato para supervisión de ejecución de obra será pagado en tarifas mensuales, en base a los servicios efectivamente prestados, en concordancia con las actividades mensuales a cargo de la Supervisión y con la sustentación fehaciente de la participación del personal profesional según la estructura Propuesta, además deberá incluir informe de cumplimiento de control de calidad de obra, con la previa verificación del cumplimiento de lo estipulado en estos Términos de Referencia.
- El 100% del monto del contrato para el procedimiento de liquidación será pagado cuando se emita la Resolución de Aprobación de Liquidación del Contrato de Obra.

La Empresa Supervisora es responsable hasta la Liquidación del Contrato de Obra.

Es importante precisar: (1) el contrato de supervisión culmina en caso la liquidación sea sometida a arbitraje; (2) el pago por las labores hasta el momento en que se efectúa la recepción de la obra debe ser realizado bajo el sistema de tarifas, de acuerdo a lo establecido en el Artículo 142 RLCE.



Cuando se produzcan eventos no atribuibles a las partes que originen la paralización de la obra, La Entidad comunicará la paralización de los trabajos de la supervisión y se comunicará el reinicio de las labores una vez se define el reinicio de trabajos en obra.

**Tarifas DIARIAS para pago de Supervisión de Obra**

Respecto a los pagos de pruebas de calidad serán de acuerdo a lo fehacientemente acreditado que han sido realizadas por la supervisión, con el fin de cumplir con el adecuado control de calidad en obra.



GOBIERNO  
REGIONAL PIURA

GERENCIA SUB REGIONAL "LUCIANO CASTILLO COLONNA"

- **ADELANTO DIRECTO**

"LA ENTIDAD otorgará Un (1) adelanto directo por el 30% DEL MONTO DEL CONTRATO ORIGINAL del monto del contrato original.

EL CONTRATISTA debe solicitar los adelantos dentro de ocho (8) días siguientes a la suscripción del contrato, adjuntando a su solicitud la garantía por adelantos mediante carta fianza o póliza de caución acompañada del comprobante de pago correspondiente. Vencido dicho plazo no procederá la solicitud.

LA ENTIDAD debe entregar el monto solicitado dentro de los Siete (7) días contados siguientes a la presentación de la solicitud del contratista."

- **PROCEDIMIENTO DE LIQUIDACIÓN**

El 100% del monto del contrato para el procedimiento de Liquidación que será pagado bajo la modalidad de suma alzada cuando se emita la resolución de Aprobación de Liquidación del Contrato de Obra. El cual incluye recepción de obra, informe Final.

Levantamiento de observaciones si las hubiera, recepción final de obra y revisión de liquidación (La supervisión presentará a la entidad, para aprobación, el informe de revisión y conformidad de la liquidación presentada por el contratista. Si el contratista no presentara la liquidación dentro del plazo previsto por ley, el consultor informará a la entidad dicho incumplimiento y presentará la liquidación de la obra, para lo cual el pago por concepto de la elaboración se realizará con cargo al saldo de la liquidación del contratista)

- **NATURALEZA JURÍDICA DEL CONTRATO DE SUPERVISIÓN**

El vínculo entre la entidad y el supervisor se enmarca en estricto cumplimiento a los artículos relacionados al proceso de ejecución de obra detallada en la ley de contrataciones del estado y su reglamento, así como las normas que resulten pertinentes.

- **VALOR REFERENCIAL DE LA SUPERVISIÓN**

El valor referencial del servicio de consultoría de obra para la SUPERVISIÓN DE LA EJECUCIÓN DE LA OBRA: MEJORAMIENTO SERVICIOS DE TRANSITABILIDAD VIAL INTERURBANA EN CARRETERA DEPARTAMENTAL PI-102, TRAMO: EMP. PE-1N (OVALO TURICARAMI – JIBITO), EN LOS DISTRITOS DE SULLANA Y MIGUEL CHECA, PROVINCIA DE SULLANA, DEPARTAMENTO DE PIURA CUI 2549452, asciende a la suma de: S/ 3'687,054.49 (TRES MILLONES SEISCIENTOS OCHENTA Y SIETE MIL CINCUENTA Y CUATRO CON 49/100 SOLES). De los cuales S/ 3'497,820.25 (Tres millones cuatrocientos noventa y siete mil ochocientos veinte con 25/100 Soles) consta de la supervisión de la obra y S/ 189,234.24 (ciento ochenta y nueve mil doscientos treinta y cuatro con 24/100 soles) consta de la liquidación final de obra.





## 53



GOBIERNO  
REGIONAL PIURA

GERENCIA SUR REGIONAL "LUCIANO CASTILLO COLONNA"

[illegible][illegible]

DESCRIPCIÓN DEL OBJETO	N° DE PERIODOS DE TIEMPO	PERIODO O UNIDAD DE TIEMPO	TARIFA REFERENCIAL UNITARIA	VALOR REFERENCIAL TOTAL
Supervisión de obra	540	días	SI 6.477.444907407407	3.497.820.25
Liquidación de obra				189.234.24
				3.687.054.49





GOBIERNO  
REGIONAL PIURA

GERENCIA SUB REGIONAL "LUCIANO CASTILLO COLONNA"

• CUADERNO DE OBRA DIGITAL.

El organismo Supervisor de las Contrataciones del Estado - OSCE ha implementado el Cuaderno de Obra (COD), cuyo uso obligatorio en los contratos de obra que deriven de procedimientos de selección, aprobado mediante RESOLUCIÓN N° 100-2020- OSCE/PRE de fecha 30-07-2020 resuelve, APROBAR EL USO de la Directiva N° 009-2020-OSCE/CD, para las obras ejecutadas bajo el marco normativo.

Dicho instrumento, indispensable para el control de la Obra y para la comunicación entre la Entidad y el Contratista, sustituye el cuaderno de obra físico, que era vulnerable a riesgos de pérdida, deterioro o manipulación de información.

El registro en el Cuaderno de Obra Digital se inicia en la fecha de entrega del terreno y culmina con el acto de recepción de la Obra. El Inspector o Supervisor, según corresponda, el residente responsable del registro de información, ingresan a la plataforma digital mediante credenciales (Usuario y Contraseña) asegurando la intangibilidad de la información registrada.

Entre sus distintas Funciones, destacan el registro y seguimiento de la información en tiempo real, el registro en Línea de asientos, la integración con plataforma del SEACE, la búsqueda de asientos registrados y el acceso a otros actores para el seguimiento y monitoreo de la obra.

De igual Modo, se podrán adjuntar evidencias como fotos, Planas, presupuesto y otros archivos que contribuyan a registrar los eventos más relevantes que se susciten durante la ejecución de la obra. Además, dado que esta publicado en internet, será de acceso permanente; es decir, todos los días del año, durante las 24 horas.

La entidad otorgara al Residente de Obra el acceso al Cuaderno Digital de Obra - CDA; creándole su usuario al Supervisor de la obra; indicando los siguientes datos; el Portor para la firma del contrato presentara los Datos de Residente de Obra, a fin de iniciar el proceso de creación de Usuario de uso de Cuaderno de Obra Digital:

DATOS PARA GENERAR USUARIO DEL CUADERNO DE OBRA DIGITAL - SUPERVISOR DE OBRA	
NOMBRE Y APELLIDO:	
DNI	:
CORREO ELECTRÓNICO:	
TELÉFONO	:

CONSIDERACIONES ESPECÍFICAS

A) DE LA ESPECIALIDAD Y CATEGORÍA DEL CONSULTOR DE OBRA

El consultor de obra debe contar con la inscripción vigente en el RNP en la(s) especialidad de Consultoría en obras viales, puertos y afines en la categoría "D", asimismo el postor deberá estar habilitado







GOBIERNO  
REGIONAL PIURA

GERENCIA SUB REGIONAL "LUCIANO CASTILLO COLONNA"

**B) CONDICIONES DE LOS CONSORCIOS**

De acuerdo al numeral 49.5. del artículo 49 del Reglamento, el área usuaria ha incluido lo siguiente:

- El número máximo de consorciados es de 02 integrantes.
- El porcentaje mínima de participación del consorciado con mayor experiencia en supervisiones similares es de 30%.

**C) DEL PERSONAL**

PLANTEL PROFESIONAL CLAVE		
CARGO	PROFESIÓN	EXPERIENCIA
Jefe de Supervisión de Obra	Ingeniero civil	Deberá acreditar una experiencia de sesenta (60) meses como jefe de supervisión y/o residente y/o supervisor y/o ingeniero supervisor y/o gerente de supervisión que se computa desde la colegiatura en obras similares a la convocatoria.
Ingeniero Civil Especialista en Estudio de Suelos y Pavimentos	Ingeniero Civil y/o Ingeniero geólogo	Deberá acreditar una experiencia de veinte y cuatro (24) meses como especialista suelos y/o pavimentos tanto en supervisión o residencia en ejecución en obras similares a la convocatoria que se computa desde la colegiatura.
Ingeniero Especialista en Obras de Arte y Obras de Saneamiento	Ingeniero civil y/o Ingeniero sanitario	Deberá acreditar una experiencia de veinte y cuatro (24) meses como especialista de Obras de Arte y/o Obras de Saneamiento tanto en supervisión o residencia en ejecución en obras similares a la convocatoria que se computa desde la colegiatura.
Ingeniero Especialista en Seguridad y Salud en el Trabajo	Ingeniero Civil y/o ingeniero industrial y/o ingeniero ambiental y/o ingeniero ambiental	Deberá acreditar una experiencia de veinte y cuatro (24) meses como especialista seguridad y/o salud en el trabajo tanto en supervisión o residencia en ejecución en obras similares a la convocatoria que se computa desde la colegiatura.

PLANTEL NO PROFESIONAL CLAVE		
CARGO	PROFESIÓN	EXPERIENCIA
Ingeniero Civil de Asistente de Supervisión	Ingeniero civil	Deberá acreditar una experiencia de veinte y cuatro (24) meses como jefe de supervisión y/o residente y/o supervisor y/o ingeniero supervisor y/o gerente de supervisión, asistente de supervisión o residencia que se computa desde la colegiatura en obras similares a la convocatoria.
Ingeniero Especialista en Trazo y Diseño Geométrico Vial	Ingeniero civil	Deberá acreditar una experiencia de veinte y cuatro (24) meses como especialista de trazo y/o diseño geométrico vial tanto en supervisión o residencia en ejecución en obras similares a la convocatoria que se computa desde la colegiatura.
Ingeniero Especialista en Metrados, Costos y Valorizaciones	Ingeniero Civil	Deberá acreditar una experiencia de veinte y cuatro (24) meses como especialista en Metrados, Costos y Valorizaciones tanto en supervisión o residencia en ejecución en obras similares a la convocatoria que se computa desde la colegiatura.
Dibujante CAD y SIG	Ingeniero Civil y/o arquitecto y/o técnico en dibujo técnico	Deberá acreditar una experiencia de seis (06) meses como especialista de Dibujante CAD y/o SIG tanto en supervisión o residencia en ejecución en obras similares a la convocatoria que se computa desde la colegiatura o título a nombre de la nación.
Topógrafo	Ingeniero Civil y/o arquitecto y/o topógrafo	Deberá acreditar una experiencia de seis (06) meses como topógrafo tanto en supervisión o residencia en ejecución en obras similares a la convocatoria que se computa desde la colegiatura o título a nombre de la nación.
Técnico de Mecánica de Suelos	Ingeniero Civil y/o arquitecto y/o ingeniero geólogo y/o técnico en mecánica de suelos	Deberá acreditar una experiencia de seis (06) meses como Técnico de Mecánica de Suelos tanto en supervisión o residencia en ejecución en obras en general, que se computa desde la colegiatura o título a nombre de la nación.





GOBIERNO  
REGIONAL PIURA

GERENCIA SUB REGIONAL "LUCIANO CASTILLO COLONNA"

**Servicios de consultora de obra similares:** Construcción y/o creación y/o mejoramiento y/o ampliación y/o rehabilitación de carreteras departamentales, y/o carreteras interurbanas y/o Red Vial Departamental.

**FUNCIONES DEL INGENIERO JEFE DE SUPERVISIÓN**

El jefe de Supervisión, cumplirá sus funciones de acuerdo a lo indicado en este Requerimiento. Entre las principales tenemos:

- Asumir el liderazgo del equipo de profesionales a su cargo, velando porque estos cumplan a cabalidad el compromiso asumido en la presente consultora.
- Revisar los informes de las especialistas previas a su presentación ante la Entidad.
- Verificar el cumplimiento de los avances de obra según el cronograma de ejecución
- Organizar y dirigir las reuniones de trabajo las veces que sea necesario para la correcta marcha de la ejecución de obra.
- Coordinar permanentemente con cada profesional especialista los detalles relacionados con la ejecución de la obra.
- Emitir opinión técnica especializada y legal, cuando las condiciones de las obras así lo requieran.
- Verificar al control de calidad de todos los ensayos solicitados por el supervisor y los especialistas.
- Asumir el control de la supervisión de obra cuando el Supervisor de obra se ausente momentáneamente por actividades referentes a su cargo
- Brindar asesoramiento continuo a los profesionales a su cargo.
- Absolver consultas del equipo de profesionales
- Otras funciones relacionadas a su cargo
- Representar al Consultor en todos los trámites e informes a presentar frente a la Entidad.
- Controlar que el contratista ejecute los trabajos en estricto cumplimiento de los diseños y especificaciones técnicas.
- En caso de existir discrepancias entre los diseños, especificaciones técnicas y reglamentación vigente, como primer paso deberá informar inmediatamente de la situación a la Entidad, para posteriormente coordinar con (ellos) diseñadores, entidades reguladoras de las normas, y otros respecto a las modificaciones en el diseño a realizar.
- Efectuar el control del precio (adelantos y amortizaciones, avance de obra, adicionales, liquidación, etc.), Control del Plazo (Calendario de Avance de obra y de adquisición de materiales, ampliación de plazo, penalidades, etc.); Control de Calidad (Revisión del Expediente técnico, control del proceso constructivo, control de calidad de los materiales, etc.) y Control de obligaciones contractuales (seguridad impacto ambiental, etc.)
- Revisar, y evaluar las soluciones planteadas frente a problemas específicos de ejecución de Obra, tomando las medidas correctivas e informar por escrito a la entidad y el proyectista.
- Preparar de informes especiales o cualquier tipo de información que la Entidad requiera. Revisar los aspectos contractuales relacionados con el Contrato de Obra.
- Conjuntamente con los ingenieros Especialistas, asistir a las reuniones que convoque la Entidad.
- Brindar asesoramiento continuo a la Entidad.
- Aprobar los expedientes técnicos que involucren presupuestos adicionales y/o







**GOBIERNO  
REGIONAL PIURA**

GERENCIA SUB REGIONAL "LUCIANO CASTILLO COLONNA"

deductivos de obra a que hubiera lugar, y elevarlos a la Entidad.

- Ser el responsable directo de la Recepción de las Obras, informe Final, Liquidación del Contrato de la Supervisión y Liquidación de Obra y del Contrato del Contratista.
- Verificar el cumplimiento de la normativa vigente en el tema de seguridad para los trabajadores de las obras, normatividad laboral vigente y normatividad ambiental.
- Emitir opinión técnica especializada y legal, cuando las condiciones de las obras así lo requieran. El especialista deberá presentar informes semanales del cumplimiento

Directiva N 012-2017 OSCE/CD y de los trabajos de supervisión realizados al Supervisor de Obra.

**FUNCIONES DEL INGENIERO ESPECIALISTA EN ESTUDIO DE SUELOS Y PAVIMENTOS**

- Será el responsable de la revisión del Expediente Técnico en la especialidad de en estudio de suelos y pavimentos.
- Asistirá de forma permanente al supervisor de Obra en lo relacionado a parte suelos y pavimentos durante la ejecución de la obra.
- Emitirá opinión respecto de las consultas que realice el equipo de profesionales que conforman la presente consultoría.
- Informará oportunamente cualquier situación que amerite acción inmediata por parte del Residente de Obra o de cualquier profesional que de una u otra manera tenga que ver con su especialidad.

Será responsable del control de calidad de la obra, debiendo estar presente durante la realización de los ensayos que solicite el Supervisor de Obra.

El especialista deberá presentar informes semanales del cumplimiento Directiva N° 012-2017 OSCE/CD y de los trabajos de supervisión realizados al Supervisor de Obra. Otras funciones inherentes a su especialidad y cargo.

**FUNCIONES DEL INGENIERO ESPECIALISTA EN OBRAS DE ARTE Y OBRAS DE SANEAMIENTO**

- Será el responsable de la revisión del Expediente Técnico en la especialidad de en estudio de obras de arte y obras de saneamiento.
- Asistirá de forma permanente al supervisor de Obra en lo relacionado a parte obras de arte y obras de saneamiento durante la ejecución de la obra.
- Emitirá opinión respecto de las consultas que realice el equipo de profesionales que conforman la presente consultoría.
- Informará oportunamente cualquier situación que amerite acción inmediata por parte del supervisor de Obra o de cualquier profesional que de una u otra manera tenga que ver con su especialidad.

Será responsable del control de calidad de la obra, debiendo estar presente durante la realización de los ensayos que solicite el Supervisor de Obra.

El especialista deberá presentar informes semanales del cumplimiento Directiva N° 012-2017 OSCE/CD y de los trabajos de supervisión realizados al Supervisor de Obra. Otras funciones inherentes a su especialidad y cargo.





GOBIERNO  
REGIONAL PIURA

GERENCIA SUB REGIONAL "LUCIANO CASTILLO COLONNA"

### **FUNCIONES DEL INGENIERO DE SEGURIDAD Y MEDIO AMBIENTE**

#### **Funciones**

- Sera el responsable de la Elaboración del PLAN DE SEGURIDAD y de su IMPLEMENTACION
- Sera el responsable de la elaboración del PLAN DE MITIGACION AMBIENTAL y de su IMPLEMENTACION
- En el caso de detectar incumplimiento por parte del contratista, referente a la Seguridad y Salud en Obra, comunicar inmediatamente a la Entidad a través del Jefe de Supervisión de Obra.
- Verificar las Medidas de Seguridad correspondiente a la ejecución de las obras asignadas.
- Realizar seguimiento y control de la seguridad y salud en el trabajo para evitar posibles accidentes.
- Velar por la aplicación y cumplimiento de la Gestión De Riesgos en la Planificación de la Ejecución De Obras, de acuerdo a la Directiva N° 012-2017-OSCE/CD.
- Velar por la aplicación y cumplimiento de la Ley 29783 Ley de Seguridad y Salud en el Trabajo.
- El especialista deberá presentar informes semanales del cumplimiento Directiva N° 012-2017 OSCE/CD y de los trabajos de supervisión realizados al Supervisor de Obra
- Otras funciones inherentes a su especialidad y cargo.

#### **D) DEL EQUIPAMIENTO**

Se tomará en cuenta aquellos considerados en la estructura de los gastos generales de la supervisión.

N°	DESCRIPCIÓN	CANTIDAD
	<b>EQUIPO</b>	
1	Laptop i7 o superior	04
2	Impresora Multifuncional	02
3	plotter A1 o superior	01
4	Estación Total	01
5	Camioneta	02



#### **E) DE LA EXPERIENCIA DEL CONSULTOR DE OBRA EN LA ESPECIALIDAD**

El postor para calificar deberá acreditar un monto facturado acumulado equivalente a una (02) veces el valor referencial correspondiente a S/ 7,374,108.98 (SIETE MILLONES TRESCIENTOS SETENTA Y CUATRO MIL CIENTO OCHO CON 98/100 SOLES), por la contratación de servicios de consultoría de obra iguales o similares al objeto de la convocatoria, durante los diez (10) años anteriores a la fecha de la presentación de ofertas que se computaran desde la fecha de la conformidad o emisión del comprobante de





GOBIERNO  
 REGIONAL PIURA

GERENCIA SUB REGIONAL "LUCIANO CASTILLO COLONNA"

pago, según corresponda.

Se consideran servicios de consultora de obra similares a los siguientes:  
 Construcción y/o creación y/o mejoramiento y/o ampliación y/o  
 rehabilitación de carreteras departamentales, y/o carreteras interurbanas  
 y/o Red Vial Departamental.

#### F) PENALIDADES:

##### G.1) PENALIDAD POR MORA:

De acuerdo al Artículo 162: En caso de retraso injustificado del contratista en la ejecución de las prestaciones objeto del contrato, la Entidad le aplica automáticamente una penalidad por mora por cada día de atraso. La penalidad se aplica automáticamente y se calcula de acuerdo a la siguiente formula:

$$\text{Penalidad diaria} = \frac{0.10 \times \text{Manto Vigente}}{F \times \text{Plazo Vigente en Días}}$$

Donde F tiene los siguientes valores:

- a. Para plazos menores o iguales a sesenta (60) días, para bienes, servicios en general, consultorías ejecución de obras: F 0.40.
- b. Para plazos mayores a sesenta (60) días:
- b.1. Para bienes, servicios en general y consultorios = 0.25

##### G.2) DE LAS OTRAS PENALIDADES

De acuerdo con el artículo 163 del Reglamento, se pueden establecer penalidades distintas a las mencionados en el Artículo 162, sobre el retraso o mora en la ejecución de la prestación, las cuales deben ser objetivas, razonables, congruentes y proporcionales con el objeto de la contratación.

Según lo previsto en el artículo 190 del Reglamento, en este tipo de penalidades se debe incluir los siguientes:



#### OTRAS PENALIDADES

N°	Supuestos de Aplicación de Penalidad	Forma de Calculo	Procedimiento
1	Cuando el personal acreditado permanece menos de sesenta (60) días desde el inicio de su participación en la ejecución del contrato o del íntegro del plazo de ejecución, si este es menor a los sesenta (60) días, de conformidad con las disposiciones establecidas en el numeral 190.2 del artículo 190 del Reglamento.	0.5 UIT) por cada día de ausencia del personal en obra en el plazo previsto.	Según informe del Sub Director la división de Obras y Liquidaciones
2	En caso el contratista incumpla con su obligación de ejecutar la prestación con el personal acreditado o debidamente sustituido.	(0.5 UIT) por cada día de ausencia del personal.	Según informe del Sub Director la división de Obras y Liquidaciones.



GOBIERNO  
REGIONAL PIURA

GERENCIA SUB REGIONAL "LUCIANO CASTILLO COLONNA"

3	En caso el supervisor de obra no absuelva las consultas o las absuelva fuera del plazo señalado en el numeral 193.3 del artículo 193 del Reglamento.	Una (1) UIT por no atender las consultas formuladas por el residente de obra, según lo dispuesto en el literal b) del numeral 193.10 del artículo 193 del Reglamento	Según informe del Sub Director la división de Obras y Liquidaciones.
4	Ausencia injustificada en obra del Jefe de Supervisión de Obra.	(0.5 UIT) par cada día de ausencia del personal	Según informe del Sub Director la división de Obras y Liquidaciones.
5	Ausencia injustificada en obra del personal propuesto en el equipo de supervisión	(0.5 UIT) par cada día de ausencia del personal.	Según informe del Sub Director la división de Obras y Liquidaciones.
6	No hacer cumplir al contratista las medidas de seguridad indicadas en el Expediente Técnico.	(0.25 UIT) por cada vez.	Según informe del Sub Director la división de Obras y Liquidaciones.
7	No presentar el informe mensual en el plazo establecido	(0.2 UIT) por cada vez.	Según informe del Sub Director la división de Obras y Liquidaciones.
8	No presentar el informe de las valorizaciones con la documentación completa de acuerdo a lo establecido en la cláusula de valorizaciones y pagos del contrato de ejecución de obra.	(0.2 UIT) por cada vez.	Según informe del Sub Director la división de Obras y Liquidaciones.
9	No tener al día el cuaderno de obra	(0.1 UIT) por cada día.	Según informe del Sub Director la división de Obras y Liquidaciones.
10	No verificar que las materiales y equipos cumplan con las Especificaciones técnicas del Expediente Técnico de obra.	(0.2 UIT) por cada vez.	Según informe del Sub Director la división de Obras y Liquidaciones.
11	Si la supervisión no comunica sobre las inasistencias del residente de obra.	(0.5 UIT) por cada vez.	Según informe del Sub Director la división de Obras y Liquidaciones.
12	cuando la supervisión no comunica el no cumplimiento por parte del contratista de la entrega del cronograma y calendario valorizado al inicio del plazo contractual	(0.5 UIT) por cada vez.	Según informe del Sub Director la división de Obras y Liquidaciones.



Estas penalidades se aplicarán hasta por un monto máximo equivalente al 10% (diez por ciento) del monto del contrato vigente y se calcularán en forma independiente a la penalidad por mora.

**Procedimiento de Aplicación**

De detectarse alguna infracción cometida por la Supervisión, La Dirección de infraestructura comunicara mediante carta la situación verificada y aplicara la multa en vista de su incumplimiento, siempre que no presente descargo de acuerdo a normativa vigente dentro de los plazos.





GOBIERNO  
REGIONAL PIURA

GERENCIA SUB REGIONAL "LUCIANO CASTILLO COLONNA"

#### G) DE LAS CONTRATACIONES POR PAQUETE

El supervisor de obra, cuando es persona natural, o el jefe de supervisión, en caso el supervisor sea persona jurídica, no podrá prestar servicios en más de una obra a la vez, salvo la contratación de supervisión de obras convocada por paquete. En este caso, la participación permanente, directa y exclusiva del supervisor, debe ser definida por la Entidad en este numeral, bajo responsabilidad, teniendo en consideración la complejidad y magnitud de las obras a ejecutar, de conformidad con el artículo 188 del Reglamento. De verificarse que el personal profesional propuesto por el Consultor que tenga coeficiente de participación 1 se encontrara laborando en otra obra, se procederá a resolver el contrato por incumplimiento de obligaciones contractuales y se comunicara al OSCE para la sanción correspondiente.

#### H) OTRAS CONSIDERACIONES

El contrato de supervisión culmina en este caso: (i) el contrato de supervisión culmina en caso la liquidación sea sometida a arbitraje; (ii) el pago por las labores hasta la culminación de la obra, debe ser realizado bajo el sistema de tarifas mientras que la participación de la Supervisión, en el procedimiento de Liquidación debe ser pagada empleando el sistema a suma alzada.

Está prohibida la Subcontratación de acuerdo a lo estipulado en el Artículo N° 35 de la Ley de Contrataciones del Estado.

El supervisor de obra, cuando es persona natural, o el jefe de supervisión, en caso el supervisor sea persona jurídica, no podrá prestar servicios en más de una obra a la vez. EN EL PRESENTE SERVICIO LA PARTICIPACION DEL SUPERVISOR SERA permanente, directa y exclusiva, teniendo en consideración la complejidad y magnitud de la obra, de conformidad con el artículo 186 del RLCE.

En la oferta económica, el postor deberá adjuntar el presupuesto detallado sobre la cual se sustenta su oferta, el mismo que deberá comprender todas las partidas o componentes requeridos en la estructura de costos establecido por la Entidad

informe al marco normativo, el supervisor de obra no puede desempeñarse como tal en o más obras a la vez.

a la firma del contrato, el postor ganador de la Buena Pro, deberá acreditar a todo el personal detallado en los gastos generales del contrato.



La supervisión basada en las normas de edificación G.050 Seguridad. Deberá cumplir con dotar a su plantel técnico de campo la indumentaria y equipo de protección personal de seguridad de acuerdo con el tipo de actividad a realizar. El riesgo resultante de la inobservancia de esa obligación correrá únicamente por cuenta del consultor, siendo obligación del postor como parte de su oferta una Declaración Jurada en la que se compromete a cumplir con lo antes citado.

El postor deberá presentar como parte de su oferta una Declaración Jurada en la que manifiesta que tiene conocimiento de los alcances del Expediente Técnico y se compromete a supervisar el cumplimiento de las características técnicas de la obra.

53



GOBIERNO  
REGIONAL PIURA

GERENCIA SUB REGIONAL "LUCIANO CASTILLO COLONNA"

### 3.2. REQUISITOS DE CALIFICACIÓN

#### B CAPACIDAD TÉCNICA Y PROFESIONAL B.1 CALIFICACIONES DEL PERSONAL CLAVE FORMACIÓN ACADÉMICA FORMACIÓN ACADÉMICA REQUISITOS

CARGO	PROFESIÓN
Jefe de Supervisión de Obra	Ingeniero civil
Ingeniero Civil Especialista en Estudio de Suelos y Pavimentos	Ingeniero Civil y/o Ingeniero geólogo
Ingeniero Especialista en Obras de Arte y Obras de Saneamiento	Ingeniero civil y/o Ingeniero sanitario
Ingeniero Especialista en Seguridad y Salud en el Trabajo	Ingeniero Civil y/o ambiental ingeniero industrial y/o ingeniero ambiental y de recursos naturales y/o ingeniero ambiental

#### Acreditación:

De conformidad con el numeral 49.3 del artículo 49 y el literal e) del numeral 139.1 del artículo 139 del Reglamento este requisito de calificación se acredita para la suscripción del contrato.

#### Importante

De conformidad con el artículo 186 del Reglamento el supervisor, debe cumplir con las mismas calificaciones profesionales establecidas para el residente de obra. Asimismo, el jefe del proyecto para la elaboración del expediente técnico debe cumplir con las calificaciones exigidas en el artículo 188 del Reglamento.



B.2 EXPERIENCIA DEL PERSONAL CLAVE	
Requisitos	
CARGO	EXPERIENCIA
Jefe de Supervisión de Obra	Deberá acreditar una experiencia de sesenta (60) meses como jefe de supervisión y/o residente y/o supervisor y/o ingeniero supervisor y/o gerente de supervisión que se computa desde la colegiatura en obras similares a la convocatoria.
Ingeniero Civil Especialista en Estudio de Suelos y Pavimentos	Deberá acreditar una experiencia de veinte y cuatro (24) meses como especialista suelos y/o pavimentos tanto en supervisión o residencia en ejecución en obras similares a la convocatoria que se computa desde la colegiatura.
Ingeniero Especialista en Obras de Arte y Obras de Saneamiento	Deberá acreditar una experiencia de veinte y cuatro (24) meses como especialista de Obras de Arte y/o Obras de Saneamiento tanto en supervisión o residencia en ejecución en obras similares a la convocatoria que se computa desde la colegiatura.
Ingeniero Especialista en Seguridad y Salud en el Trabajo	Deberá acreditar una experiencia de veinte y cuatro (24) meses como especialista seguridad y/o salud en el trabajo tanto en supervisión o residencia en ejecución en obras similares a la convocatoria que se computa desde la colegiatura.





GOBIERNO  
REGIONAL PIURA

GERENCIA SUB REGIONAL "LUCIANO CASTILLO COLONNA"

Acreditación

De conformidad con el numeral 49.3 del artículo 49 y el literal e) del numeral 139.1 del artículo 139 del Reglamento este requisito de calificación se acredita para la suscripción del contrato.

Importante

*De conformidad con el artículo 186 del Reglamento el supervisor, debe cumplir con la misma experiencia establecida para el residente de obra. Asimismo, el jefe del proyecto para la elaboración del expediente técnico debe cumplir con la experiencia exigida en el artículo 188 del Reglamento.*

**B CAPACIDAD TÉCNICA Y PROFESIONAL**

**B.3 EQUIPAMIENTO ESTRATÉGICO**

Requisitos:

N°	DESCRIPCIÓN	CANTIDAD
<b>EQUIPO</b>		
1	Laptop I7 o superior	04
2	Impresora Multifuncional	02
3	plotter A1 o superior	01
4	Estación Total	01
5	Camioneta	02

Acreditación:

De conformidad con el numeral 49.3 del artículo 49 y el literal e) del numeral 139.1 del artículo 139 del Reglamento este requisito de calificación se acredita para la suscripción del contrato.

**C EXPERIENCIA DEL POSTOR EN LA ESPECIALIDAD**

Requisitos:

El postor debe acreditar un monto facturado acumulado equivalente a (02) veces el valor referencial correspondiente a S/ 7,374,108.98 (SIETE MILLONES TRESCIENTOS SETENTA Y CUATRO MIL CIENTO OCHO CON 98/100 SOLES), por la contratación de servicios de consultoría de obra iguales o similares al objeto de la convocatoria, durante los diez (10) años anteriores a la fecha de la presentación de ofertas que se computarán desde la fecha de la conformidad o emisión del comprobante de pago, según corresponda.

Se consideran servicios de consultoría de obra similares a los siguientes: Construcción y/o creación y/o mejoramiento y/o ampliación y/o rehabilitación y/o recuperación de carreteras departamentales, y/o carreteras interurbanas y/o Red Vial Departamental.





GOBIERNO  
REGIONAL PIURA

GERENCIA SUB REGIONAL "LUCIANO CASTILLO COLONNA"

Acreditación:

La experiencia del postor en la especialidad se acreditará con copia simple de (i) contratos u órdenes de servicios y su respectiva conformidad o constancia de prestación; o (ii) comprobantes de pago cuya cancelación se acredite documental y fehacientemente, con Boucher de depósito, nota de abono, reporte de estado de cuenta, cualquier otro documento emitido por Entidad del sistema financiero que acredite el abono o mediante cancelación en el mismo comprobante de pago<sup>1</sup>.

**Los postores pueden presentar hasta un máximo de veinte (20) contrataciones para acreditar el requisito de calificación y el factor "Experiencia de Postor en la Especialidad".**

En caso los postores presenten varios comprobantes de pago para acreditar una sola contratación, se debe acreditar que corresponden a dicha contratación; de lo contrario, se asumirá que los comprobantes acreditan contrataciones independientes, en cuyo caso solo se considerará, las veinte (20) primeras contrataciones indicadas en el **Anexo N.º 8** referido a la Experiencia del Postor en la Especialidad.

En el caso de servicios de supervisión en ejecución, solo se considera como experiencia la parte del contrato que haya sido ejecutada durante los diez (10) años anteriores a la fecha de presentación de ofertas, debiendo adjuntarse copia de las conformidades correspondientes a tal parte o los respectivos comprobantes de pago cancelados.

En los casos que se acredite experiencia adquirida en consorcio, debe presentarse la promesa de consorcio o el contrato de consorcio del cual se desprenda fehacientemente el porcentaje de las obligaciones que se asumió en el contrato presentado; de lo contrario, no se computará la experiencia proveniente de dicho contrato.

Asimismo, cuando se presenten contratos derivados de procesos de selección convocados antes del 20.09.2012, la calificación se ceñirá al método descrito en la Directiva "Participación de Proveedores en Consorcio en las Contrataciones del Estado", debiendo presumirse que el porcentaje de las obligaciones equivale al porcentaje de participación de la promesa de consorcio o del contrato de consorcio. En caso que en dichos documentos no se consigne el porcentaje de participación se presumirá que las obligaciones se ejecutaron en partes iguales.

Si el titular de la experiencia no es el postor, consignar si dicha experiencia corresponde a la matriz en caso que el postor sea sucursal, o fue transmitida por



Cabe precisar que, de acuerdo con la Resolución N° 0065-2018-TCE-S1 del Tribunal de Contrataciones del Estado

<sup>1</sup> "... el solo sello de cancelado en el comprobante, cuando ha sido colocado por el propio postor, no puede ser considerado como una acreditación que produzca fehaciencia en relación a que se encuentra cancelado. Admitir ello equivaldría a considerar como válida la sola declaración del postor afirmando que el comprobante de pago ha sido cancelado"

(...)

"Situación diferente se suscita ante el sello colocado por el cliente del postor [sea utilizando el término "cancelado" o "pagado"] supuesto en el cual si se contaría con la declaración de un tercero que brinde certeza, ante la cual debiera reconocerse la validez de la experiencia"





GOBIERNO  
REGIONAL PIURA

GERENCIA SUB REGIONAL "LUCIANO CASTILLO COLONNA"

reorganización societaria, debiendo acompañar la documentación sustentadora correspondiente.

Si el postor acredita experiencia de otra persona jurídica como consecuencia de una reorganización societaria, debe presentar adicionalmente el **Anexo N° 9**.

Cuando en los contratos, órdenes de servicio o comprobantes de pago el monto facturado se encuentre expresado en moneda extranjera, debe indicarse el tipo de cambio venta publicado por la Superintendencia de Banca, Seguros y AFP correspondiente a la fecha de suscripción del contrato, de emisión de la orden de servicio o de cancelación del comprobante de pago, según corresponda.

Sin perjuicio de lo anterior, los postores deben llenar y presentar el **Anexo N.º 8** referido a la Experiencia del Postor en la Especialidad.

**Importante**

- *El órgano encargado de las contrataciones o el comité de selección, según corresponda, debe valorar de manera integral los documentos presentados por el postor para acreditar la experiencia. En tal sentido, aun cuando en los documentos presentados la denominación del objeto contractual no coincida literalmente con el previsto en las bases, se deberá validar la experiencia si las actividades que ejecutó el postor corresponden a la experiencia requerida.*
- *En el caso de consorcios, la calificación de la experiencia se realiza conforme a la Directiva "Participación de Proveedores en Consorcio en las Contrataciones del Estado".*



Advertencia

No se puede incluir como otras penalidades la sola presentación de la solicitud de sustitución del personal acreditado. La penalidad por sustitución del personal aplica siempre y cuando la Entidad no haya aprobado su sustitución, según lo previsto en el numeral 190.4 del artículo 190 del Reglamento.

**Importante**

- Si como resultado de una consulta u observación corresponde precisarse o ajustarse el requerimiento, se solicita la autorización del área usuaria y se pone de conocimiento de tal hecho a la dependencia que aprobó el expediente de contratación, de conformidad con el numeral 72.3 del artículo 72 del Reglamento.
- El cumplimiento de los Términos de Referencia se realiza mediante la presentación de una declaración jurada. De ser el caso, adicionalmente la Entidad puede solicitar documentación que acredite el cumplimiento del algún componente de estos. Para dicho efecto consignará de manera detallada los documentos que deben presentar los postores en el literal a.5) del numeral 2.2.1.1 de esta sección de las bases.
- Los requisitos de calificación determinan si los postores cuentan con las capacidades necesarias para ejecutar el contrato, lo que debe ser acreditado documentalmente, y no mediante declaración jurada.

GORe

IURA

Handwritten signature in blue ink.



## CAPÍTULO IV FACTORES DE EVALUACIÓN

### EVALUACIÓN TÉCNICA (Puntaje: 100 Puntos)

#### Importante para la Entidad

De acuerdo con el artículo 51 del Reglamento, se **debe** establecer los siguientes factores de evaluación:

*Esta nota deberá ser eliminada una vez culminada la elaboración de las bases, así como los factores de evaluación que no se incluyan.*

FACTORES DE EVALUACIÓN		PUNTAJE / METODOLOGÍA PARA SU ASIGNACIÓN
<b>A.</b>	<b>EXPERIENCIA DEL POSTOR EN LA ESPECIALIDAD</b>	<b>63 puntos</b>
	<p><u>Evaluación:</u></p> <p>El postor debe acreditar un monto facturado acumulado equivalente a <b>TRES (3) VECES EL VALOR REFERENCIAL DE LA CONTRATACIÓN</b>, por la contratación de servicios de consultoría de obra iguales o similares al objeto de la convocatoria, durante los diez (10) años anteriores a la fecha de la presentación de ofertas que se computarán desde la fecha de la conformidad o emisión del comprobante de pago, según corresponda.</p> <p><u>Acreditación:</u></p> <p>La experiencia en la especialidad se acreditará con copia simple de (i) contratos u órdenes de servicios y su respectiva conformidad, constancia de prestación o liquidación del contrato; o (ii) comprobantes de pago cuya cancelación se acredite documental y fehacientemente, con voucher de depósito, nota de abono, reporte de estado de cuenta, cualquier otro documento emitido por Entidad del sistema financiero que acredite el abono o mediante cancelación en el mismo comprobante de pago<sup>19</sup>.</p> <p>Las disposiciones sobre el requisito de calificación "Experiencia del postor en la especialidad" previstas en el literal C del numeral 3.2 del Capítulo III de la presente sección de las bases resultan aplicables para el presente factor.</p>	<p><b>M =</b> Monto facturado acumulado por el postor por la prestación de servicios de consultoría en la especialidad</p> <p><b>M &gt; 2.5<sup>20</sup></b> veces el valor referencial: <b>63 puntos</b></p> <p><b>M &gt; 2.0</b> veces el valor referencial y <b>&lt;= 2.5</b> veces el valor referencial: <b>40 puntos</b></p>
<b>B.</b>	<b>METODOLOGÍA PROPUESTA</b>	<b>30 puntos</b>
	<p><u>Evaluación:</u></p> <p>Se evaluará la metodología propuesta por el postor para la ejecución de la consultoría de obra, cuyo contenido mínimo y las pautas es el siguiente:</p> <p>1. Los procesos en las actividades de la supervisión de obra. Se desarrollará, conforme a las pautas siguientes:</p>	<p>Desarrolla la metodología que sustenta la oferta <b>30 puntos</b></p> <p>No desarrolla la metodología que sustenta la oferta <b>0 puntos</b></p>

<sup>19</sup> Cabe precisar que, de acuerdo con la **Resolución N° 0065-2018-TCE-S1 del Tribunal de Contrataciones del Estado**:

"... el solo sello de cancelado en el comprobante, cuando ha sido colocado por el propio postor, no puede ser considerado como una acreditación que produzca fehaciencia en relación a que se encuentra cancelado. Admitir ello equivaldría a considerar como válida la sola declaración del postor afirmando que el comprobante de pago ha sido cancelado"

(...)

"Situación diferente se suscita ante el sello colocado por el cliente del postor [sea utilizando el término "cancelado" o "pagado"] supuesto en el cual sí se contaría con la declaración de un tercero que brinde certeza, ante la cual debiera reconocerse la validez de la experiencia".

<sup>20</sup> El monto no puede ser mayor a tres (3) veces el valor referencial.



FACTORES DE EVALUACIÓN	PUNTAJE / METODOLOGÍA PARA SU ASIGNACIÓN
<ul style="list-style-type: none"> <li>- Relación de las etapas del servicio acorde al objeto de la convocatoria, con precisión de sus duraciones y en función a los términos de referencia.</li> <li>- Breve descripción del clima, periodo de estiaje, temporada de lluvias y accesibilidad, de la zona del proyecto,</li> <li>- Descripción de procedimientos en las actividades previo al inicio de la ejecución de obra en armonía al plan de trabajo que desarrolle en el numeral cinco.</li> <li>- Descripción de procedimientos en las actividades de control técnico, de avance de obra, económico financiero y de gestión de riesgos en la ejecución de obra, en función al plan de trabajo que desarrolle en el numeral cinco.</li> <li>- Detalle de documentos y/o entregables a presentar de acuerdo a los términos de referencia durante y posterior al término de la obra.</li> </ul> <p>2. Aseguramiento de calidad del servicio de supervisión y de la ejecución de obra. Se desarrollará siguiendo las pautas siguientes:</p> <ul style="list-style-type: none"> <li>- Relación de normas, vigentes y/o acorde a los términos de referencia, que se aplicarán al servicio objeto de la convocatoria.</li> <li>- Descripción de procedimientos en las actividades de control de calidad de obra propuesto en función al plan de trabajo que desarrolle en el numeral cinco.</li> <li>- Descripción del Control de los procesos constructivos.</li> <li>- Descripción de los criterios de calidad de administración, de control, de no conformidad, de gestión de calidad, y de gestión de recursos; del servicio objeto de la convocatoria durante la ejecución de obra.</li> </ul> <p>3. Procedimientos en las actividades de control de Seguridad y Salud ocupacional. Se desarrollará siguiendo las pautas siguientes:</p> <ul style="list-style-type: none"> <li>- Descripción de procedimientos en las actividades de control de seguridad propuestos en función al plan de trabajo que se desarrolle en el numeral cinco, detalle de los mecanismos de supervisión y control de seguridad. Adjuntar matriz de probabilidad e impacto según la guía PMBOK de riesgos en el control de seguridad y salud en el trabajo.</li> <li>- Definición de funciones de cada persona que participa en la supervisión de Seguridad y/o Salud Ocupacional.</li> <li>- Descripción de Seguridad Vial de acuerdo a lo establecido en el Manual de Seguridad Vial del Ministerio de Transporte y Comunicaciones.</li> <li>- Relación de actividades y diagramas GANTT y PERT CPM de manejo de residuos sólidos.</li> </ul> <p>4. Mitigación de Impacto Ambiental. Se desarrollará, siguiendo las pautas siguientes:</p> <ul style="list-style-type: none"> <li>- Descripción de normas ambientales que se aplicarían durante el desarrollo de la supervisión.</li> <li>- Descripción de procedimientos en las actividades de control de medio ambiente propuestos a desarrollar en función al plan de trabajo que desarrolle en el numeral cinco.</li> <li>- Definición de funciones de cada persona que participa en la supervisión de la Calidad Ambiental.</li> <li>- Describir las acciones a implementar de monitoreo a la calidad ambiental del aire y del ruido.</li> <li>- Plan de manejo de desperdicios.</li> </ul> <p>5. Gestión de la calidad del proyecto mediante la metodología del PROJECT MANAGEMENT INSTITUTE (PMI); desarrollar como mínimo lo siguiente: Definición, conceptos y criterios de la metodología de gestión del valor ganado (GVG) O EARNED VALUE MANAGEMENT (EVM). - Con los datos del presupuesto de la obra, realizar el control del proyecto mediante la metodología de Gestión del Valor Ganado (GVG) y presentar como mínimo los gráficos de: - costo real, - valor planeado, - valor ganado, - costo estimado de completitud. - Describir los procesos</p>	



FACTORES DE EVALUACIÓN	PUNTAJE / METODOLOGÍA PARA SU ASIGNACIÓN
<p>de gestión de los costos del proyecto según la guía PMBOK: planificar la gestión de los costos, estimar los costos, determinar el presupuesto, controlar los costos. Presentar en cada proceso gráfico de entradas, herramientas y técnicas y salidas y flujograma, respectivamente</p> <p>6. Desarrollo del Plan de trabajo. siguiendo las pautas siguientes:</p> <ul style="list-style-type: none"> <li>- Hitos y procedimientos de control de plazo y de entregables según términos de referencia.</li> <li>- Relación de actividades propuestos a desarrollar previo al inicio, durante y posterior a la ejecución de obra.</li> <li>- Programa GANTT y PERT CPM de las actividades propuestas a desarrollar según las etapas del servicio en armonía con el objeto de la convocatoria y con representación de hitos de entregables que se advierten en los Términos de referencia.</li> <li>- Desagregado de Partidas de la supervisión.</li> <li>- Relación de recurso personal con indicación de incidencias (%) de participación, relación y plazo de participación de recursos equipos, programa Gantt de utilización de recursos (personal y equipos). La relación de recursos y programa de utilización solicitados, deben detallarse según las etapas del servicio acorde al objeto de la convocatoria.</li> <li>- Organigrama de asignación de funciones y responsabilidades del personal clave y no clave en el cumplimiento de las actividades a desarrollar según las etapas del objeto de la convocatoria, Adjuntar Matriz de participación, responsabilidades y obligaciones de cada personal indicado para el desarrollo del servicio de las actividades a desarrollar según las etapas del objeto de la convocatoria.</li> </ul> <p>Deben guardar orden, concordancia a la cronología del servicio en el tiempo, congruencia entre sí, armonía con los términos de referencia y coherencia con el desarrollo de los ítems y numerales precedentes. Debe considerarse, como mínimo las actividades advertidas en los TDR</p> <p><u>Acreditación:</u></p> <p>Se acreditará mediante la presentación del documento que sustente la metodología propuesta.</p>	

C. SOSTENIBILIDAD AMBIENTAL Y SOCIAL	
<p><u>Evaluación:</u></p> <p>Se evaluará que el postor cuente con una (1) práctica de sostenibilidad ambiental o social</p> <p>En caso que el postor se presente en consorcio, cada uno de sus integrantes, debe acreditar alguna de las prácticas de sostenibilidad ambiental o social para obtener el puntaje.</p>	<p>(Máximo 3 puntos)</p> <p>Acredita una (1) de las prácticas de sostenibilidad <b>3 puntos</b></p> <p>No acredita ninguna práctica en sostenibilidad <b>0 puntos</b></p>
<p><b>C.1</b> <u>Práctica:</u></p> <p>Certificación del sistema de gestión de la seguridad y salud en el trabajo</p> <p><u>Acreditación:</u></p> <p>Copia simple del certificado que acredita que se ha implementado un sistema de gestión de seguridad y salud en el trabajo acorde con la norma ISO 45001:2018 o con la Norma Técnica Peruana equivalente (NTP-ISO 45001:2018) o norma que la sustituya, cuyo alcance o campo de aplicación considere A</p>	



SUPERVISION A NIVEL NACIONAL DE OBRAS VIALES CARRETERAS<sup>21 22</sup>

El certificado debe haber sido emitido por un Organismo de Certificación acreditado para dicho sistema de gestión, ya sea ante el INACAL (antes INDECOPI) u otro organismo acreditador que cuente con reconocimiento internacional.<sup>23</sup>

El referido certificado debe corresponder a la sede, filial u oficina a cargo de la prestación<sup>24</sup>, y estar vigente<sup>25</sup> a la fecha de presentación de ofertas.

**C.2** Práctica:

Certificación del sistema de gestión de la responsabilidad social

Acreditación:

Copia simple del certificado que acredita que se ha implementado un sistema de gestión de la responsabilidad social acorde con el estándar SA 8000:2014<sup>26</sup>.

El certificado debe haber sido emitido por un Organismo de Certificación acreditado ante el "Social Accountability Accreditation Services" (SAAS).

El referido certificado debe corresponder a la sede, filial u oficina a cargo de la prestación<sup>27</sup>, y estar vigente<sup>28</sup> a la fecha de presentación de ofertas.

**C.3** Práctica:

Certificación del sistema de gestión ambiental.

Acreditación:

Copia simple del certificado que acredita que se ha implementado un sistema de gestión ambiental acorde con la norma ISO 14001:2015, o con la Norma Técnica Peruana equivalente (NTP-ISO 14001:2015), cuyo alcance o campo de aplicación considere A SUPERVISION A NIVEL NACIONAL DE OBRAS VIALES

<sup>21</sup> Respecto de la definición del alcance o campo de aplicación del certificado en función al objeto de contratación, se describe a manera de ejemplo la contratación de servicios de limpieza que, por la particularidad del mismo, es importante tomar en cuenta el ámbito geográfico en el alcance. Así, se pueden considerar términos como: "limpieza de instalaciones en la ciudad de...", "limpieza de centros educativos en las ciudades de...", "limpieza de edificaciones en la provincia de...", "limpieza de ambientes hospitalarios en el departamento de...", "limpieza de centros educativos en la Región de...", "limpieza de instalaciones a nivel nacional", entre otros.

<sup>22</sup> El postor en su oferta podrá acompañar el certificado con documentación complementaria emitida por la misma Entidad certificadora para precisar el alcance de su certificación; la cual debe corresponder a la sede que efectuará la prestación.

<sup>23</sup> Sea firmante/signatario del Acuerdo de Reconocimiento Mutuo (MLA) del International Accreditation Forum-IAF (<http://www.iaf.nu>) o del InterAmerican Accreditation Cooperation-IAAC (<http://www.iaac.org.mx>) o del European co-operation for Accreditation-EA (<http://www.european-accreditation.org/>) o del Pacific Accreditation Cooperation-PAC (<http://www.apec-pac.org/>).

<sup>24</sup> En el certificado debe estar consignada la dirección exacta de la sede, filial u oficina a cargo de la prestación.

<sup>25</sup> Se refiere al periodo de vigencia que señala el certificado presentado.

<sup>26</sup> Entre las certificaciones voluntarias más difundidas mundialmente, referidas al desempeño social en aspectos de la responsabilidad social en los lugares de trabajo, se encuentra la correspondiente al estándar SA 8000, propuesto por la Social Accountability International (SAI). La certificación bajo este estándar refiere que una organización ha demostrado mediante una evaluación (Auditoría de Tercera Parte) que cumple con sus requisitos en los siguientes aspectos: Trabajo infantil, trabajo forzoso o bajo coacción, salud y seguridad, libertad de asociación y derecho a la negociación colectiva, discriminación, prácticas disciplinarias, horas de trabajo y remuneración.

<sup>27</sup> En el certificado debe estar consignada la dirección exacta de la sede, filial u oficina a cargo de la prestación.

<sup>28</sup> Se refiere al periodo de vigencia que señala el certificado presentado.



CARRETERAS<sup>29 30</sup>.

El certificado debe haber sido emitido por un Organismo de Certificación acreditado para dicho sistema de gestión, ya sea ante el INACAL (antes INDECOPI) u otro organismo acreditador que cuente con reconocimiento internacional<sup>31</sup>.

El referido certificado debe corresponder a la sede, filial u oficina a cargo de la prestación<sup>32</sup>, y estar vigente<sup>33</sup> a la fecha de presentación de ofertas.

C.4

Práctica:

Responsabilidad hídrica

Acreditación:

Copia simple del Certificado Azul emitido por la Autoridad Nacional del Agua que lo reconoce como empresa hídricamente responsable del "Programa Huella Hídrica" ([http://www.ana.gob.pe/certificado\\_azul/](http://www.ana.gob.pe/certificado_azul/)).

C.5

Práctica:

Certificación del sistema de gestión de la energía

Acreditación:

Copia simple del certificado que acredita que se ha implementado un SGE acorde con la norma ISO 50001:2018 o con la Norma Técnica Peruana equivalente (NTP ISO 50001) o norma que la sustituya, cuyo alcance o campo de aplicación considere A SUPERVISION A NIVEL NACIONAL DE OBRAS VIALES CARRETERAS<sup>34 35</sup>.

El certificado debe haber sido emitido por un Organismo de Certificación acreditado para dicho sistema de gestión, ya sea ante el INACAL (antes INDECOPI) u otro organismo acreditador que cuente con reconocimiento internacional.<sup>36</sup>

El referido certificado debe corresponder a la sede, filial u oficina a cargo de la prestación<sup>37</sup>, y estar

<sup>29</sup> Respecto de la definición del alcance o campo de aplicación del certificado en función al objeto de contratación, se describe a manera de ejemplo la contratación de servicios de limpieza que, por la particularidad del mismo, es importante tomar en cuenta el ámbito geográfico en el alcance. Así, se pueden considerar términos como: "limpieza de instalaciones en la ciudad de...", "limpieza de centros educativos en las ciudades de...", "limpieza de edificaciones en la provincia de...", "limpieza de ambientes hospitalarios en el departamento de...", "limpieza de centros educativos en la Región de...", "limpieza de instalaciones a nivel nacional", entre otros.

<sup>30</sup> El postor en su oferta podrá acompañar el certificado con documentación complementaria emitida por la misma Entidad certificadora para precisar el alcance de su certificación; la cual debe corresponder a la sede que efectuará la prestación.

<sup>31</sup> Sea firmante/signatario del Acuerdo de Reconocimiento Mutuo (MLA) del International Accreditation Forum-IAF (<http://www.iaf.nu>) o del InterAmerican Accreditation Cooperation-IAAC (<http://www.iaac.org.mx>) o del European co-operation for Accreditation-EA (<http://www.european-accreditation.org/>) o del Pacific Accreditation Cooperation-PAC (<http://www.apec-pac.org/>).

<sup>32</sup> En el certificado debe estar consignada la dirección exacta de la sede, filial u oficina a cargo de la prestación.

<sup>33</sup> Se refiere al periodo de vigencia que señala el certificado presentado.

<sup>34</sup> Respecto de la definición del alcance o campo de aplicación del certificado en función al objeto de contratación, se describe a manera de ejemplo la contratación de servicios de limpieza que, por la particularidad del mismo, es importante tomar en cuenta el ámbito geográfico en el alcance. Así, se pueden considerar términos como: "limpieza de instalaciones en la ciudad de...", "limpieza de centros educativos en las ciudades de...", "limpieza de edificaciones en la provincia de...", "limpieza de ambientes hospitalarios en el departamento de...", "limpieza de centros educativos en la Región de...", "limpieza de instalaciones a nivel nacional", entre otros.

<sup>35</sup> El postor en su oferta podrá acompañar el certificado con documentación complementaria emitida por la misma Entidad certificadora para precisar el alcance de su certificación; la cual debe corresponder a la sede que efectuará la prestación.

<sup>36</sup> Sea firmante/signatario del Acuerdo de Reconocimiento Mutuo (MLA) del International Accreditation Forum-IAF (<http://www.iaf.nu>) o del InterAmerican Accreditation Cooperation-IAAC (<http://www.iaac.org.mx>) o del European co-operation for Accreditation-EA (<http://www.european-accreditation.org/>) o del Pacific Accreditation Cooperation-PAC (<http://www.apec-pac.org/>).

<sup>37</sup> En el certificado debe estar consignada la dirección exacta de la sede, filial u oficina a cargo de la prestación.



vigente <sup>38</sup> a la fecha de presentación de ofertas.	
<b>D. PROTECCIÓN SOCIAL Y DESARROLLO HUMANO</b>	
<p><u>Evaluación:</u></p> <p>Se evaluará que el postor cuente con una (1) práctica de protección social o desarrollo humano.</p> <p>En caso que el postor se presente en consorcio, cada uno de sus integrantes, debe acreditar alguna de las prácticas de protección social o desarrollo humano.</p>	<p><b>(Máximo 2 puntos)</b></p> <p>Acredita una (1) de las prácticas de protección social o desarrollo humano. <b>2 puntos</b></p> <p>No acredita ninguna práctica de protección social o desarrollo humano. <b>0 puntos</b></p>
<p><b>D.1</b> <u>Práctica:</u></p> <p>Certificación como "Empresa segura, libre de violencia y discriminación contra la mujer"</p> <p><u>Acreditación:</u> Copia simple del documento del Ministerio de la Mujer y Poblaciones Vulnerables (MIMP) que lo reconoce como una de las empresas que obtuvo la marca de certificación "Empresa segura, libre de violencia y discriminación contra la mujer" en la última edición (<a href="https://www.mimp.gob.pe/">https://www.mimp.gob.pe/</a>)</p>	
<p><b>D.2</b> <u>Práctica:</u></p> <p>Contratación de personas con discapacidad</p> <p><u>Acreditación:</u> Copia simple de la constancia de inscripción vigente en el Registro de Empresas Promocionales para Personas con Discapacidad (REPPCD) del Ministerio de Trabajo y Promoción del Empleo.<sup>39</sup></p>	
<b>E. INTEGRIDAD EN LA CONTRATACIÓN PÚBLICA</b>	
<p><u>Evaluación:</u></p> <p>Se evaluará que el postor cuente con certificación del sistema de gestión antisoborno</p> <p><u>Acreditación:</u> Copia simple del certificado que acredita que se ha implementado un sistema de gestión antisoborno acorde con la norma ISO 37001:2016 o con la Norma Técnica Peruana equivalente (NTP-ISO 37001:2017).</p> <p>El certificado debe haber sido emitido por un Organismo de Certificación acreditado para dicho sistema de gestión, ya sea ante el INACAL (antes INDECOP) u otro organismo acreditador que cuente con reconocimiento internacional.<sup>40</sup></p>	<p><b>2 puntos</b></p> <p><b>(Máximo 2 puntos)</b></p> <p>Presenta Certificado ISO 37001 <b>2 puntos</b></p> <p>No presenta Certificado ISO 37001 <b>0 puntos</b></p>

<sup>38</sup> Se refiere al periodo de vigencia que señala el certificado presentado.

<sup>39</sup> La inscripción en el REPPCD tiene una vigencia de doce meses, a cuyo vencimiento queda sin efecto de manera automática. Antes de su vencimiento, puede ser renovado.

<sup>40</sup> Sea firmante/signatario del Acuerdo de Reconocimiento Mutuo (MLA) del International Accreditation Forum-IAF (<http://www.iaf.nu>) o del InterAmerican Accreditation Cooperation-IAAC (<http://www.iaac.org.mx>) o del European co-operation for Accreditation-EA (<http://www.european-accreditation.org/>) o del Pacific Accreditation Cooperation-PAC (<http://www.apec-pac.org/>).



<p>El referido certificado debe corresponder a la sede, filial u oficina a cargo de la prestación<sup>41</sup>, y estar vigente<sup>42</sup> a la fecha de presentación de ofertas.</p> <p>En caso que el postor se presente en consorcio, cada uno de sus integrantes, debe acreditar que cuenta con la certificación para obtener el puntaje.</p>	
<b>PUNTAJE TOTAL</b>	<b>100 puntos<sup>43</sup></b>

Para acceder a la etapa de evaluación económica, el postor debe obtener un **puntaje técnico mínimo de ochenta (80) puntos**.

**Importante**

- *Los factores de evaluación elaborados por el comité de selección guardan vinculación, razonabilidad y proporcionalidad con el objeto de la contratación. Asimismo, estos no pueden calificar con puntaje el cumplimiento de los Términos de Referencia ni los requisitos de calificación.*
- *Las ofertas técnicas que no alcancen el puntaje mínimo especificado son descalificadas.*

**EVALUACIÓN ECONÓMICA (Puntaje: 100 Puntos)**

FACTOR DE EVALUACIÓN		PUNTAJE / METODOLOGÍA PARA SU ASIGNACIÓN
<b>A. PRECIO</b>		
<p><u>Evaluación:</u></p> <p>Se evaluará considerando la oferta económica del postor.</p> <p><u>Acreditación:</u></p> <p>Se acreditará mediante el documento que contiene la oferta económica ( <b>Anexo N° 6</b>).</p>		<p>La evaluación consistirá en asignar un puntaje de cien (100) puntos a la oferta de precio más bajo y otorga a las demás ofertas puntajes inversamente proporcionales a sus respectivos precios, según la siguiente fórmula:</p> $P_i = \frac{O_m \times PMP}{O_i}$ <p>Donde:</p> <p>I = Oferta          P<sub>i</sub> = Puntaje de la oferta a evaluar          O<sub>i</sub> = Precio i          O<sub>m</sub> = Precio de la oferta más baja          PMP = Puntaje máximo del precio</p>
<b>PUNTAJE TOTAL</b>		<b>100 puntos</b>

<sup>41</sup> En el certificado debe estar consignada la dirección exacta de la sede, filial u oficina a cargo de la prestación.

<sup>42</sup> Se refiere al periodo de vigencia que señala el certificado presentado.

<sup>43</sup> Es la suma de los puntajes de todos los factores de evaluación, incluyendo los opcionales.



## CAPÍTULO V PROFORMA DEL CONTRATO

### Importante

*Dependiendo del objeto del contrato, de resultar indispensable, puede incluirse cláusulas adicionales o la adecuación de las propuestas en el presente documento, las que en ningún caso pueden contemplar disposiciones contrarias a la normativa vigente ni a lo señalado en este capítulo.*

Conste por el presente documento, la contratación del servicio de consultoría de obra [CONSIGNAR LA DENOMINACIÓN DE LA CONVOCATORIA], que celebra de una parte [CONSIGNAR EL NOMBRE DE LA ENTIDAD], en adelante LA ENTIDAD, con RUC N° [.....], con domicilio legal en [.....], representada por [.....], identificado con DNI N° [.....], y de otra parte [.....], con RUC N° [.....], con domicilio legal en [.....], inscrita en la Ficha N° [.....] Asiento N° [.....] del Registro de Personas Jurídicas de la ciudad de [.....], debidamente representado por su Representante Legal, [.....], con DNI N° [.....], según poder inscrito en la Ficha N° [.....], Asiento N° [.....] del Registro de Personas Jurídicas de la ciudad de [.....], a quien en adelante se le denominará EL CONTRATISTA en los términos y condiciones siguientes:

### **CLÁUSULA PRIMERA: ANTECEDENTES**

Con fecha [.....], el comité de selección adjudicó la buena pro del **CONCURSO PÚBLICO N° [CONSIGNAR NOMENCLATURA DEL PROCEDIMIENTO DE SELECCIÓN]** para la contratación de [CONSIGNAR LA DENOMINACIÓN DE LA CONVOCATORIA], a [INDICAR NOMBRE DEL GANADOR DE LA BUENA PRO], cuyos detalles e importe constan en los documentos integrantes del presente contrato.

### **CLÁUSULA SEGUNDA: OBJETO**

El presente contrato tiene por objeto [CONSIGNAR EL OBJETO DE LA CONTRATACIÓN].

### **CLÁUSULA TERCERA: MONTO CONTRACTUAL**

El monto total del presente contrato asciende a [CONSIGNAR MONEDA Y MONTO], que incluye todos los impuestos de Ley.

Este monto comprende el costo del servicio de consultoría de obra, todos los tributos, seguros, transporte, inspecciones, pruebas y, de ser el caso, los costos laborales conforme a la legislación vigente, así como cualquier otro concepto que pueda tener incidencia sobre la ejecución del servicio de consultoría de obra materia del presente contrato.

### **CLÁUSULA CUARTA: DEL PAGO<sup>44</sup>**

LA ENTIDAD se obliga a pagar la contraprestación a EL CONTRATISTA en [INDICAR MONEDA], en [INDICAR SI SE TRATA DE PAGO ÚNICO, PAGOS PARCIALES O PAGOS PERIÓDICOS O SEGÚN TARIFA EN EL CASO DE PROCEDIMIENTOS DE SUPERVISIÓN DE LA ELABORACIÓN DE EXPEDIENTES TÉCNICOS Y SUPERVISIÓN DE OBRAS CONVOCADOS BAJO EL SISTEMA DE CONTRATACIÓN DE TARIFAS], luego de la recepción formal y completa de la documentación correspondiente, según lo establecido en el artículo 171 del Reglamento de la Ley de Contrataciones del Estado.

Para tal efecto, el responsable de otorgar la conformidad de la prestación deberá hacerlo en un plazo que no excederá de los quince (15) días, bajo responsabilidad de dicho funcionario.

LA ENTIDAD debe efectuar el pago dentro de los diez (10) días calendario siguientes de otorgada la conformidad de los servicios, siempre que se verifiquen las condiciones establecidas en el

<sup>44</sup> En cada caso concreto, dependiendo de la naturaleza del contrato, podrá adicionarse la información que resulte pertinente a efectos de generar el pago.



contrato para ello, bajo responsabilidad del funcionario competente.

En caso de retraso en el pago por parte de LA ENTIDAD, salvo que se deba a caso fortuito o fuerza mayor, EL CONTRATISTA tendrá derecho al pago de intereses legales conforme a lo establecido en el artículo 39 de la Ley de Contrataciones del Estado y en el artículo 171 de su Reglamento, los que se computan desde la oportunidad en que el pago debió efectuarse.

**CLÁUSULA QUINTA: DEL PLAZO DE LA EJECUCIÓN DE LA PRESTACIÓN**

El plazo de ejecución del presente contrato es de [.....], el mismo que se computa desde [CONSIGNAR SI ES DEL DÍA SIGUIENTE DEL PERFECCIONAMIENTO DEL CONTRATO, DESDE LA FECHA QUE SE ESTABLEZCA EN EL CONTRATO O DESDE LA FECHA EN QUE SE CUMPLAN LAS CONDICIONES PREVISTAS EN EL CONTRATO PARA EL INICIO DE LA EJECUCIÓN, DEBIENDO INDICAR LAS MISMAS EN ESTE ÚLTIMO CASO].

**Importante para la Entidad**

*De preverse en los Términos de Referencia la ejecución de actividades de instalación, implementación u otros que deban realizarse de manera previa al inicio del plazo de ejecución, se debe consignar lo siguiente:*

*"El plazo para la [CONSIGNAR LAS ACTIVIDADES PREVIAS PREVISTAS EN LOS TÉRMINOS DE REFERENCIA] es de [.....], el mismo que se computa desde [INDICAR CONDICIÓN CON LA QUE DICHAS ACTIVIDADES SE INICIAN]."*

*Incorporar a las bases o eliminar, según corresponda.*

**Importante para la Entidad**

*En el caso de contratación de prestaciones accesorias, se puede incluir la siguiente cláusula:*

**CLÁUSULA ...: PRESTACIONES ACCESORIAS<sup>45</sup>**

*"Las prestaciones accesorias tienen por objeto [CONSIGNAR EL OBJETO DE LAS PRESTACIONES ACCESORIAS]."*

*El monto de las prestaciones accesorias asciende a [CONSIGNAR MONEDA Y MONTO], que incluye todos los impuestos de Ley.*

*El plazo de ejecución de las prestaciones accesorias es de [.....], el mismo que se computa desde [CONSIGNAR SI ES DEL DÍA SIGUIENTE DEL CUMPLIMIENTO DE LAS PRESTACIONES PRINCIPALES, DESDE LA FECHA QUE SE ESTABLEZCA EN EL CONTRATO O DESDE LA FECHA EN QUE SE CUMPLAN LAS CONDICIONES PREVISTAS EN EL CONTRATO PARA EL INICIO DE LA EJECUCIÓN DE LAS PRESTACIONES ACCESORIAS, DEBIENDO INDICAR LAS MISMAS EN ESTE ÚLTIMO CASO].*

*[DE SER EL CASO, INCLUIR OTROS ASPECTOS RELACIONADOS A LA EJECUCIÓN DE LAS PRESTACIONES ACCESORIAS]."*

*Incorporar a las bases o eliminar, según corresponda*

**CLÁUSULA SEXTA: PARTES INTEGRANTES DEL CONTRATO**

El presente contrato está conformado por las bases integradas, la oferta ganadora<sup>46</sup>, así como los documentos derivados del procedimiento de selección que establezcan obligaciones para las partes.

**CLÁUSULA SÉTIMA: GARANTÍAS**

<sup>45</sup> De conformidad con la Directiva sobre prestaciones accesorias, los contratos relativos al cumplimiento de la(s) prestación(es) principal(es) y de la(s) prestación(es) accesoria(s), pueden estar contenidos en uno o dos documentos. En el supuesto que ambas prestaciones estén contenidas en un mismo documento, estas deben estar claramente diferenciadas, debiendo indicarse entre otros aspectos, el precio y plazo de cada prestación.

<sup>46</sup> La oferta ganadora comprende a la oferta técnica y oferta económica del postor ganador de la buena pro.



EL CONTRATISTA entregó al perfeccionamiento del contrato la respectiva garantía incondicional, solidaria, irrevocable, y de realización automática en el país al solo requerimiento, a favor de LA ENTIDAD, por los conceptos, montos y vigencias siguientes:

- De fiel cumplimiento del contrato: [CONSIGNAR EL MONTO], a través de la [INDICAR EL TIPO DE GARANTÍA PRESENTADA] N° [INDICAR NÚMERO DEL DOCUMENTO] emitida por [SEÑALAR EMPRESA QUE LA EMITE]. Monto que es equivalente al diez por ciento (10%) del monto del contrato original, la misma que debe mantenerse vigente hasta el consentimiento de la liquidación final.

#### Importante

*Al amparo de lo dispuesto en el numeral 149.4 del artículo 149 del Reglamento de la Ley de Contrataciones del Estado, en los contratos de consultoría de obra, si el postor ganador de la buena pro solicita la retención del diez por ciento (10%) del monto del contrato original como garantía de fiel cumplimiento de contrato, debe consignarse lo siguiente:*

*"De fiel cumplimiento del contrato: [CONSIGNAR EL MONTO], a través de la retención que debe efectuar LA ENTIDAD, durante la primera mitad del número total de pagos a realizarse, de forma prorrateada, con cargo a ser devuelto a la finalización del mismo."*

En el caso que corresponda, consignar lo siguiente:

- Garantía fiel cumplimiento por prestaciones accesorias: [CONSIGNAR EL MONTO], a través de la [INDICAR EL TIPO DE GARANTÍA PRESENTADA] N° [INDICAR NÚMERO DEL DOCUMENTO] emitida por [SEÑALAR EMPRESA QUE LA EMITE], la misma que debe mantenerse vigente hasta el cumplimiento total de las obligaciones garantizadas.

#### Importante

*Al amparo de lo dispuesto en el numeral 151.2 del artículo 151 del Reglamento de la Ley de Contrataciones del Estado, si el postor ganador de la buena pro solicita la retención del diez por ciento (10%) del monto del contrato de la prestación accesorio como garantía de fiel cumplimiento de prestaciones accesorias, debe consignarse lo siguiente:*

- *"De fiel cumplimiento por prestaciones accesorias: [CONSIGNAR EL MONTO], a través de la retención que debe efectuar LA ENTIDAD, durante la primera mitad del número total de pagos a realizarse, de forma prorrateada, con cargo a ser devuelto a la finalización del mismo."*

#### **CLÁUSULA OCTAVA: EJECUCIÓN DE GARANTÍAS POR FALTA DE RENOVACIÓN**

LA ENTIDAD puede solicitar la ejecución de las garantías cuando EL CONTRATISTA no las hubiere renovado antes de la fecha de su vencimiento, conforme a lo dispuesto en el literal a) del numeral 155.1 del artículo 155 del Reglamento de la Ley de Contrataciones del Estado.

#### Importante para la Entidad

*Sólo en el caso que la Entidad hubiese previsto otorgar adelanto, se debe incluir la siguiente cláusula:*

#### **CLÁUSULA NOVENA: ADELANTO DIRECTO**

*"LA ENTIDAD otorgará [CONSIGNAR NÚMERO DE ADELANTOS A OTORGARSE] adelantos directos por el [CONSIGNAR PORCENTAJE QUE NO DEBE EXCEDER DEL 30% DEL MONTO DEL CONTRATO ORIGINAL] del monto del contrato original.*

*EL CONTRATISTA debe solicitar los adelantos dentro de [CONSIGNAR EL PLAZO Y OPORTUNIDAD PARA LA SOLICITUD], adjuntando a su solicitud la garantía por adelantos mediante carta fianza o póliza de caución acompañada del comprobante de pago correspondiente. Vencido dicho plazo no procederá la solicitud.*



LA ENTIDAD debe entregar el monto solicitado dentro de [CONSIGNAR EL PLAZO] siguientes a la presentación de la solicitud del contratista."

*Incorporar a las bases o eliminar, según corresponda.*

#### **CLÁUSULA DÉCIMA: CONFORMIDAD DE LA PRESTACIÓN DEL SERVICIO**

La conformidad de la prestación del servicio se regula por lo dispuesto en el artículo 168 del Reglamento de la Ley de Contrataciones del Estado. La conformidad será otorgada por [CONSIGNAR EL ÁREA O UNIDAD ORGÁNICA QUE OTORGARÁ LA CONFORMIDAD].

De existir observaciones, LA ENTIDAD las comunica al CONTRATISTA, indicando claramente el sentido de estas, otorgándole un plazo para subsanar no menor de cinco (5) ni mayor de quince (15) días. Si pese al plazo otorgado, EL CONTRATISTA no cumpliera a cabalidad con la subsanación, LA ENTIDAD puede otorgar al CONTRATISTA periodos adicionales para las correcciones pertinentes. En este supuesto corresponde aplicar la penalidad por mora desde el vencimiento del plazo para subsanar.

Este procedimiento no resulta aplicable cuando la consultoría manifiestamente no cumplan con las características y condiciones ofrecidas, en cuyo caso LA ENTIDAD no otorga la conformidad, debiendo considerarse como no ejecutada la prestación, aplicándose la penalidad que corresponda por cada día de atraso.

#### **CLÁUSULA UNDÉCIMA: DECLARACIÓN JURADA DEL CONTRATISTA**

EL CONTRATISTA declara bajo juramento que se compromete a cumplir las obligaciones derivadas del presente contrato, bajo sanción de quedar inhabilitado para contratar con el Estado en caso de incumplimiento.

#### **Importante para la Entidad**

*En los contratos de consultoría de obras para elaborar los expedientes técnicos de obra, se debe incluir obligatoriamente esta cláusula:*

#### **CLÁUSULA ...: OBLIGACIÓN DE ATENDER LAS CONSULTAS**

EL CONTRATISTA asume la obligación de atender las consultas que le remita LA ENTIDAD, dentro de plazo previsto en el numeral 193.7 del artículo 193 del Reglamento de la Ley de Contrataciones del Estado. Ante la falta de absolución de dichas consultas, LA ENTIDAD adopta las acciones correspondientes.

#### **Advertencia**

*Constituye infracción pasible de sanción según lo previsto en el literal h) del numeral 50.1 del artículo 50 de la Ley, negarse injustificadamente a cumplir las obligaciones derivadas del contrato que deben ejecutarse con posterioridad al pago.*

*Incorporar a las bases de consultoría de obras para la elaboración de expedientes técnicos o eliminar, según corresponda.*

#### **CLÁUSULA DUODÉCIMA: RESPONSABILIDAD POR VICIOS OCULTOS**

La conformidad del servicio por parte de LA ENTIDAD no enerva su derecho a reclamar posteriormente por defectos o vicios ocultos, conforme a lo dispuesto por los artículos 40 de la Ley de Contrataciones del Estado y 173 de su Reglamento.

El plazo máximo de responsabilidad del contratista es de [CONSIGNAR TIEMPO EN AÑOS, SEGÚN CORRESPONDA] año(s) contado a partir de la conformidad otorgada por LA ENTIDAD.

#### **Importante para la Entidad**



En los contratos de consultoría de obras para elaborar los expedientes técnicos de obra, se debe reemplazar el último párrafo de esta cláusula por el siguiente:

"El plazo máximo de responsabilidad del contratista por errores o deficiencias o por vicios ocultos puede ser reclamada por la Entidad por [CONSIGNAR TIEMPO EN AÑOS, NO MENOR DE TRES (3) AÑOS] años después de la conformidad de obra otorgada por LA ENTIDAD".

En los contratos de consultoría de obras para la supervisión de obra, se debe reemplazar el último párrafo de esta cláusula por el siguiente:

"El plazo máximo de responsabilidad del contratista puede ser reclamada por la Entidad por [CONSIGNAR TIEMPO EN AÑOS, NO MENOR DE SIETE (7) AÑOS] años después de la conformidad de obra otorgada por LA ENTIDAD".

Incorporar a las bases de consultoría de obras para la elaboración de expedientes técnicos o eliminar, según corresponda.

#### CLÁUSULA DÉCIMA TERCERA: PENALIDADES

Si EL CONTRATISTA incurre en retraso injustificado en la ejecución de las prestaciones objeto del contrato, LA ENTIDAD le aplica automáticamente una penalidad por mora por cada día de atraso, de acuerdo a la siguiente fórmula:

$$\text{Penalidad Diaria} = \frac{0.10 \times \text{monto vigente}}{F \times \text{plazo vigente en días}}$$

Donde:

F = 0.25 para plazos mayores a sesenta (60) días o;

F = 0.40 para plazos menores o iguales a sesenta (60) días.

El retraso se justifica a través de la solicitud de ampliación de plazo debidamente aprobado. Adicionalmente, se considera justificado el retraso y en consecuencia no se aplica penalidad, cuando EL CONTRATISTA acredite, de modo objetivamente sustentado, que el mayor tiempo transcurrido no le resulta imputable. En este último caso la calificación del retraso como justificado por parte de LA ENTIDAD no da lugar al pago de gastos generales ni costos directos de ningún tipo, conforme el numeral 162.5 del artículo 162 del Reglamento de la Ley de Contrataciones del Estado.

PENALIDADES			
N°	Supuestos de Aplicación de Penalidad	Forma de Calculo	Procedimiento
1	Cuando el personal acreditado permanece menos de sesenta (60) días desde el inicio de su participación en la ejecución del contrato o del íntegro del plazo de ejecución, si este es menor a los sesenta (60) días, de conformidad con las disposiciones establecidas en el numeral 190.2 del artículo 190 del Reglamento.	0.5 UIT) por cada día de ausencia del personal en obra en el plazo previsto.	Según informe del Sub Director la división de Obras y Liquidaciones



GERENCIA SUB REGIONAL LUCIANO CASTILLO COLONNA  
ADJUDICACION SIMPLICADA N°016 DERIVADA DEL CONCURSO PUBLICO N°02-2023/GRP-GSRLCC-G- II

2	En caso el contratista incumpla con su obligación de ejecutar la prestación con el personal acreditado o debidamente sustituido.	(0.5 UIT) por cada día de ausencia del personal.	Según informe del Sub Director la división de Obras y Liquidaciones.
3	En caso el supervisor de obra no absuelva las consultas o las absuelva fuera del plazo señalado en el numeral 193.3 del artículo 193 del Reglamento.	Una (1) UIT por no atender las consultas formuladas por el residente de obra, según lo dispuesto en el literal b) del numeral 193.10 del artículo 193 del Reglamento.	Según informe del Sub Director la división de Obras y Liquidaciones.
4	Ausencia injustificada en obra del Jefe de Supervisión de Obra.	(0.5 UIT) por cada día de ausencia del personal	Según informe del Sub Director la división de Obras y Liquidaciones.

5	Ausencia injustificada en obra del personal propuesto en el equipo de supervisión	(0.5 UIT) por cada día de ausencia del personal.	Según informe del Sub Director la división de Obras y Liquidaciones.
6	No hacer cumplir al contratista las medidas de seguridad indicadas en el Expediente Técnico.	(0.25 UIT) par cada vez.	Según informe del Sub Director la división de Obras y Liquidaciones.
7	No presentar el informe mensual en el plazo establecido	(0.2 UIT) par cada vez.	Según informe del Sub Director la división de Obras y Liquidaciones.
8	No presentar el informe de las valorizaciones con la documentación completa de acuerdo a lo establecido en la cláusula de valorizaciones y pagos del contrato de ejecución de obra.	(0.2 UIT) par cada vez.	Según informe del Sub Director la división de Obras y Liquidaciones.
9	No tener al día el cuaderno de obra	(0.1 UIT) par cada día.	Según informe del Sub Director la división de Obras y Liquidaciones.

*[Handwritten signatures and marks in blue ink]*

10	No verificar que las materiales y equipos cumplan con las Especificaciones técnicas del Expediente Técnico de obra.	(0.2 UIT) par cada vez.	Según informe del Sub Director la división de Obras y Liquidaciones.
11	Si la supervisión no comunica sobre las inasistencias del residente de obra.	(0.5 UIT) por cada vez.	Según informe del Sub Director la división de Obras y Liquidaciones.
12	cuando la supervisión no comunica el no Cumplimiento por parte del contratista de la entrega del Cronograma y calendario valorizado al inicio del plazo contractual	(0.5 UIT) por cada vez.	Según informe del Sub Director la división de Obras y Liquidaciones.

Adicionalmente a la penalidad por mora se aplicarán las siguientes penalidades:

**Importante**

*De haberse previsto establecer penalidades distintas a la penalidad por mora, incluir dichas penalidades, los supuestos de aplicación de penalidad, la forma de cálculo de la penalidad para cada supuesto y el procedimiento mediante el cual se verifica el supuesto a penalizar, conforme el artículo 163 del Reglamento de la Ley de Contrataciones del Estado.*

Estas penalidades se deducen de los pagos a cuenta o del pago final, según corresponda; o si fuera necesario, se cobra del monto resultante de la ejecución de la garantía de fiel cumplimiento.

Estos dos (2) tipos de penalidades pueden alcanzar cada una un monto máximo equivalente al diez por ciento (10%) del monto del contrato vigente, o de ser el caso, del ítem que debió ejecutarse.

Cuando se llegue a cubrir el monto máximo de la penalidad por mora o el monto máximo para otras penalidades, de ser el caso, LA ENTIDAD puede resolver el contrato por incumplimiento.

**CLÁUSULA DÉCIMA CUARTA: RESOLUCIÓN DEL CONTRATO**

Cualquiera de las partes puede resolver el contrato, de conformidad con el numeral 32.3 del artículo 32 y artículo 36 de la Ley de Contrataciones del Estado, y el artículo 164 de su Reglamento. De darse el caso, LA ENTIDAD procederá de acuerdo a lo establecido en el artículo 165 del Reglamento de la Ley de Contrataciones del Estado.

**CLÁUSULA DÉCIMA QUINTA: RESPONSABILIDAD DE LAS PARTES**

Cuando se resuelva el contrato por causas imputables a algunas de las partes, se debe resarcir los daños y perjuicios ocasionados, a través de la indemnización correspondiente. Ello no obsta la aplicación de las sanciones administrativas, penales y pecuniarias a que dicho incumplimiento diere lugar, en el caso que éstas correspondan.

Lo señalado precedentemente no exime a ninguna de las partes del cumplimiento de las demás obligaciones previstas en el presente contrato.



**CLÁUSULA DÉCIMA SEXTA: ANTICORRUPCIÓN**

EL CONTRATISTA declara y garantiza no haber, directa o indirectamente, o tratándose de una persona jurídica a través de sus socios, integrantes de los órganos de administración, apoderados, representantes legales, funcionarios, asesores o personas vinculadas a las que se refiere el artículo 7 del Reglamento de la Ley de Contrataciones del Estado, ofrecido, negociado o efectuado, cualquier pago o, en general, cualquier beneficio o incentivo ilegal en relación al contrato.

Asimismo, el CONTRATISTA se obliga a conducirse en todo momento, durante la ejecución del contrato, con honestidad, probidad, veracidad e integridad y de no cometer actos ilegales o de corrupción, directa o indirectamente o a través de sus socios, accionistas, participacionistas, integrantes de los órganos de administración, apoderados, representantes legales, funcionarios, asesores y personas vinculadas a las que se refiere el artículo 7 del Reglamento de la Ley de Contrataciones del Estado.

Además, EL CONTRATISTA se compromete a i) comunicar a las autoridades competentes, de manera directa y oportuna, cualquier acto o conducta ilícita o corrupta de la que tuviera conocimiento; y ii) adoptar medidas técnicas, organizativas y/o de personal apropiadas para evitar los referidos actos o prácticas.

Finalmente, EL CONTRATISTA se compromete a no colocar a los funcionarios públicos con los que deba interactuar, en situaciones reñidas con la ética. En tal sentido, reconoce y acepta la prohibición de ofrecerles a éstos cualquier tipo de obsequio, donación, beneficio y/o gratificación, ya sea de bienes o servicios, cualquiera sea la finalidad con la que se lo haga.

**CLÁUSULA DÉCIMA SÉTIMA: MARCO LEGAL DEL CONTRATO**

Sólo en lo no previsto en este contrato, en la Ley de Contrataciones del Estado y su Reglamento, en las directivas que emita el OSCE y demás normativa especial que resulte aplicable, serán de aplicación supletoria las disposiciones pertinentes del Código Civil vigente, cuando corresponda, y demás normas de derecho privado.

**CLÁUSULA DÉCIMA OCTAVA: SOLUCIÓN DE CONTROVERSIAS<sup>47</sup>**

Las controversias que surjan entre las partes durante la ejecución del contrato se resuelven mediante conciliación o arbitraje, según el acuerdo de las partes.

Cualquiera de las partes tiene derecho a iniciar el arbitraje a fin de resolver dichas controversias dentro del plazo de caducidad previsto en la Ley de Contrataciones del Estado y su Reglamento.

Facultativamente, cualquiera de las partes tiene el derecho a solicitar una conciliación dentro del plazo de caducidad correspondiente, según lo señalado en el artículo 224 del Reglamento de la Ley de Contrataciones del Estado, sin perjuicio de recurrir al arbitraje, en caso no se llegue a un acuerdo entre ambas partes o se llegue a un acuerdo parcial. Las controversias sobre nulidad del contrato solo pueden ser sometidas a arbitraje.

El Laudo arbitral emitido es inapelable, definitivo y obligatorio para las partes desde el momento de su notificación, según lo previsto en el numeral 45.21 del artículo 45 de la Ley de Contrataciones del Estado.

**CLÁUSULA DÉCIMA NOVENA: FACULTAD DE ELEVAR A ESCRITURA PÚBLICA**

Cualquiera de las partes puede elevar el presente contrato a Escritura Pública corriendo con todos los gastos que demande esta formalidad.

**CLÁUSULA VIGÉSIMA: DOMICILIO PARA EFECTOS DE LA EJECUCIÓN CONTRACTUAL**

Las partes declaran el siguiente domicilio para efecto de las notificaciones que se realicen durante la ejecución del presente contrato:

<sup>47</sup> De acuerdo con el numeral 225.3 del artículo 225 del Reglamento, las partes pueden recurrir al arbitraje ad hoc cuando las controversias deriven de procedimientos de selección cuyo valor referencial sea menor o igual a cinco millones con 00/100 soles (S/ 5 000 000,00).



DOMICILIO DE LA ENTIDAD: [.....]

DOMICILIO DEL CONTRATISTA: [CONSIGNAR EL DOMICILIO SEÑALADO POR EL POSTOR GANADOR DE LA BUENA PRO AL PRESENTAR LOS REQUISITOS PARA EL PERFECCIONAMIENTO DEL CONTRATO]

La variación del domicilio aquí declarado de alguna de las partes debe ser comunicada a la otra parte, formalmente y por escrito, con una anticipación no menor de quince (15) días calendario.

De acuerdo con las bases integradas, la oferta y las disposiciones del presente contrato, las partes lo firman por duplicado en señal de conformidad en la ciudad de [.....] al [CONSIGNAR FECHA].

“LA ENTIDAD”

“EL CONTRATISTA”

**Importante**

*Este documento puede firmarse digitalmente si ambas partes cuentan con firma digital, según la Ley N° 27269, Ley de Firmas y Certificados Digitales<sup>48</sup>.*

**CAPÍTULO VI**  
**CONSTANCIA DE PRESTACIÓN DE CONSULTORÍA DE OBRA**

De conformidad con el artículo 169 del Reglamento, se deja expresa constancia de la culminación de la prestación derivada del contrato mencionado en el numeral 3 del presente documento.

1	DATOS DEL DOCUMENTO	Número del documento				
		Fecha de emisión del documento				
2	DATOS DEL CONTRATISTA	Nombre, denominación o razón social				
		RUC				
		EN CASO EL CONTRATISTA SEA UN CONSORCIO, ADEMÁS SE DEBERÁ REGISTRAR LA SIGUIENTE INFORMACIÓN:				
		Nombre o razón social del integrante del consorcio	RUC	%	Descripción de las obligaciones	
3	DATOS DEL CONTRATO	Número del contrato				
		Tipo y número del procedimiento de selección				
		Objeto del contrato	Elaboración de Expediente Técnico	Supervisión de la elaboración del Expediente Técnico	Supervisión de Obra	

<sup>48</sup> Para mayor información sobre la normativa de firmas y certificados digitales ingresar a: <https://www.indecopi.gob.pe/web/firmas-digitales/firmar-y-certificados-digitales>



	Descripción del objeto del contrato		
	Fecha de suscripción del contrato		
	Monto total ejecutado del contrato		
	Plazo de ejecución contractual	Plazo original	días calendario
		Ampliación(es) de plazo	días calendario
		Total plazo	días calendario
		Fecha de inicio de la consultoría de obra	
		Fecha final de la consultoría de obra	

En caso de elaboración de Expediente Técnico

<b>4 DATOS DEL EXPEDIENTE TÉCNICO</b>	Denominación del proyecto	
	Ubicación del proyecto	
	Monto del presupuesto	

En caso de Supervisión de Obras

<b>5 DATOS DE LA OBRA</b>	Denominación de la obra	
	Ubicación de la obra	
	Número de adicionales de obra	
	Monto total de los adicionales	
	Número de deductivos	
	Monto total de los deductivos	
	Monto total de la obra	

<b>6 APLICACIÓN DE PENALIDADES</b>	Monto de las penalidades por mora	
	Monto de otras penalidades	
	Monto total de las penalidades aplicadas	

<b>7 DATOS DE LA ENTIDAD</b>	Nombre de la Entidad	
	RUC de la Entidad	
	Nombres y apellidos del funcionario que emite la constancia	
	Cargo que ocupa en la Entidad	
	Teléfono de contacto	

<b>8</b>	<b>NOMBRE, FIRMA Y SELLO DEL FUNCIONARIO COMPETENTE</b>
----------	---

28

**ANEXOS**

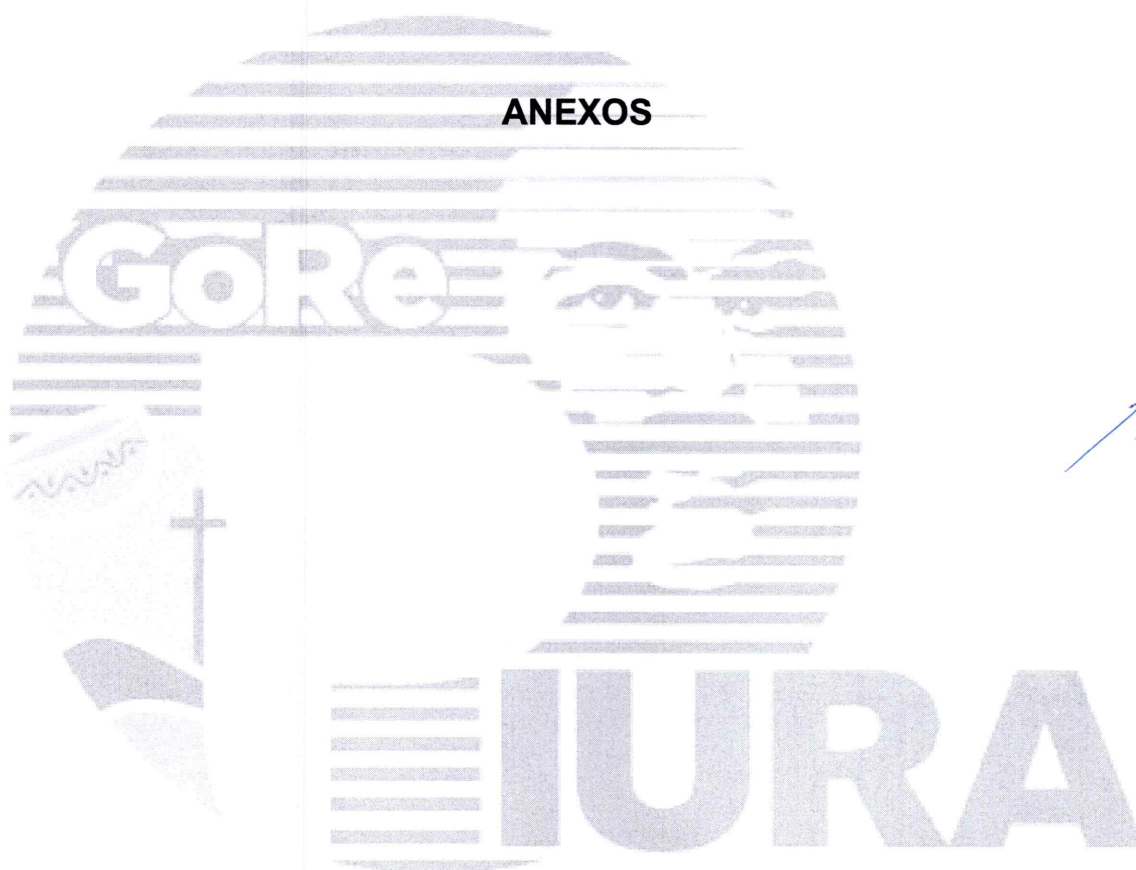

*[Handwritten signature]*

*[Handwritten signature]*

*[Handwritten signature]*



ANEXO N° 1

DECLARACIÓN JURADA DE DATOS DEL POSTOR

Señores  
**COMITÉ DE SELECCIÓN**  
**CONCURSO PÚBLICO N° [CONSIGNAR NOMENCLATURA DEL PROCEDIMIENTO]**  
Presente.-

El que se suscribe, [.....], postor y/o Representante Legal de [CONSIGNAR EN CASO DE SER PERSONA JURÍDICA], identificado con [CONSIGNAR TIPO DE DOCUMENTO DE IDENTIDAD] N° [CONSIGNAR NÚMERO DE DOCUMENTO DE IDENTIDAD], con poder inscrito en la localidad de [CONSIGNAR EN CASO DE SER PERSONA JURÍDICA] en la Ficha N° [CONSIGNAR EN CASO DE SER PERSONA JURÍDICA] Asiento N° [CONSIGNAR EN CASO DE SER PERSONA JURÍDICA], **DECLARO BAJO JURAMENTO** que la siguiente información se sujeta a la verdad:

Nombre, Denominación o Razón Social :			
Domicilio Legal :			
RUC :	Teléfono(s) :		
MYPE <sup>49</sup>		Sí	No
Correo electrónico :			

**Autorización de notificación por correo electrónico:**

Autorizo que se notifiquen al correo electrónico indicado las siguientes actuaciones:

1. Solicitud de reducción de la oferta económica.
2. Solicitud de subsanación de los requisitos para perfeccionar el contrato.
3. Solicitud para presentar los documentos para perfeccionar el contrato, según orden de prelación, de conformidad con lo previsto en el artículo 141 del Reglamento.
4. Respuesta a la solicitud de acceso al expediente de contratación.

Asimismo, me comprometo a remitir la confirmación de recepción, en el plazo máximo de dos (2) días hábiles de recibida la comunicación.

[CONSIGNAR CIUDAD Y FECHA]

.....  
**Firma, Nombres y Apellidos del postor o Representante legal, según corresponda**

**Importante**

*La notificación dirigida a la dirección de correo electrónico consignada se entenderá válidamente efectuada cuando la Entidad reciba acuse de recepción.*

<sup>49</sup> Esta información será verificada por la Entidad en la página web del Ministerio de Trabajo y Promoción del Empleo en la sección consulta de empresas acreditadas en el REMYPE en el link <http://www2.trabajo.gob.pe/servicios-en-linea-2-2/> y se tendrá en consideración, en caso el postor ganador de la buena pro solicite la retención del diez por ciento (10%) del monto del contrato, en calidad de garantía de fiel cumplimiento, según lo señalado en el numeral 149.4 del artículo 149 y numeral 151.2 del artículo 151 del Reglamento.

**Importante**

Cuando se trate de consorcios, la declaración jurada es la siguiente:

**ANEXO N° 1**

**DECLARACIÓN JURADA DE DATOS DEL POSTOR**

Señores

**COMITÉ DE SELECCIÓN**

**CONCURSO PÚBLICO N° [CONSIGNAR NOMENCLATURA DEL PROCEDIMIENTO]**

Presente.-

El que se suscribe, [...], representante común del consorcio [CONSIGNAR EL NOMBRE DEL CONSORCIO], identificado con [CONSIGNAR TIPO DE DOCUMENTO DE IDENTIDAD] N° [CONSIGNAR NÚMERO DE DOCUMENTO DE IDENTIDAD], **DECLARO BAJO JURAMENTO** que la siguiente información se sujeta a la verdad:

Datos del consorciado 1			
Nombre, Denominación o Razón Social :			
Domicilio Legal :			
RUC :	Teléfono(s) :		
MYPE <sup>50</sup>	Sí	No	
Correo electrónico :			

Datos del consorciado 2			
Nombre, Denominación o Razón Social :			
Domicilio Legal :			
RUC :	Teléfono(s) :		
MYPE <sup>51</sup>	Sí	No	
Correo electrónico :			

Datos del consorciado ...			
Nombre, Denominación o Razón Social :			
Domicilio Legal :			
RUC :	Teléfono(s) :		
MYPE <sup>52</sup>	Sí	No	
Correo electrónico :			

**Autorización de notificación por correo electrónico:**

Correo electrónico del consorcio:
-----------------------------------

<sup>50</sup> Esta información será verificada por la Entidad en la página web del Ministerio de Trabajo y Promoción del Empleo en la sección consulta de empresas acreditadas en el REMYPE en el link <http://www2.trabajo.gob.pe/servicios-en-linea-2-2/> y se tendrá en consideración, en caso el consorcio ganador de la buena pro solicite la retención del diez por ciento (10%) del monto del contrato, en calidad de garantía de fiel cumplimiento, según lo señalado en el numeral 149.4 del artículo 149 y numeral 151.2 del artículo 151 del Reglamento. Para dicho efecto, todos los integrantes del consorcio deben acreditar la condición de micro o pequeña empresa.

<sup>51</sup> Ibídem.

<sup>52</sup> Ibídem.



Autorizo que se notifiquen al correo electrónico indicado las siguientes actuaciones:

1. Solicitud de reducción de la oferta económica.
2. Solicitud de subsanación de los requisitos para perfeccionar el contrato.
3. Solicitud para presentar los documentos para perfeccionar el contrato, según orden de prelación, de conformidad con lo previsto en el artículo 141 del Reglamento.
4. Respuesta a la solicitud de acceso al expediente de contratación.

Asimismo, me comprometo a remitir la confirmación de recepción, en el plazo máximo de dos (2) días hábiles de recibida la comunicación.

[CONSIGNAR CIUDAD Y FECHA]

.....  
**Firma, Nombres y Apellidos del representante  
común del consorcio**

**Importante**

*La notificación dirigida a la dirección de correo electrónico consignada se entenderá válidamente efectuada cuando la Entidad reciba acuse de recepción.*

**ANEXO N° 2**

**DECLARACIÓN JURADA  
(ART. 52 DEL REGLAMENTO DE LA LEY DE CONTRATACIONES DEL ESTADO)**

Señores

**COMITÉ DE SELECCIÓN**

**CONCURSO PÚBLICO N° [CONSIGNAR NOMENCLATURA DEL PROCEDIMIENTO]**

Presente.-

Mediante el presente el suscrito, postor y/o Representante Legal de [CONSIGNAR EN CASO DE SER PERSONA JURÍDICA], declaro bajo juramento:

- i. No haber incurrido y me obligo a no incurrir en actos de corrupción, así como a respetar el principio de integridad.
- ii. No tener impedimento para postular en el procedimiento de selección ni para contratar con el Estado, conforme al artículo 11 de la Ley de Contrataciones del Estado.
- iii. Conocer las sanciones contenidas en la Ley de Contrataciones del Estado y su Reglamento, así como las disposiciones aplicables de la Ley N° 27444, Ley del Procedimiento Administrativo General.
- iv. Participar en el presente proceso de contratación en forma independiente sin mediar consulta, comunicación, acuerdo, arreglo o convenio con ningún proveedor; y, conocer las disposiciones del Decreto Legislativo N° 1034, Decreto Legislativo que aprueba la Ley de Represión de Conductas Anticompetitivas.
- v. Conocer, aceptar y someterme a las bases, condiciones y reglas del procedimiento de selección.
- vi. Ser responsable de la veracidad de los documentos e información que presento en el presente procedimiento de selección.
- vii. Comprometerme a mantener la oferta presentada durante el procedimiento de selección y a perfeccionar el contrato, en caso de resultar favorecido con la buena pro.

[CONSIGNAR CIUDAD Y FECHA]

.....  
**Firma, Nombres y Apellidos del postor o  
Representante legal, según corresponda**

**Importante**

*En el caso de consorcios, cada integrante debe presentar esta declaración jurada, salvo que sea presentada por el representante común del consorcio.*



**ANEXO N° 3**

**DECLARACIÓN JURADA DE CUMPLIMIENTO DE LOS TÉRMINOS DE REFERENCIA**

Señores  
**COMITÉ DE SELECCIÓN**  
**CONCURSO PÚBLICO N°** [CONSIGNAR NOMENCLATURA DEL PROCEDIMIENTO]  
Presente.-

Es grato dirigirme a usted, para hacer de su conocimiento que luego de haber examinado las bases y demás documentos del procedimiento de la referencia y, conociendo todos los alcances y las condiciones detalladas en dichos documentos, el postor que suscribe ofrece el servicio de consultoría de obra [CONSIGNAR EL OBJETO DE LA CONVOCATORIA], de conformidad con los Términos de Referencia que se indican en el numeral 3.1 del Capítulo III de la sección específica de las bases y los documentos del procedimiento.

[CONSIGNAR CIUDAD Y FECHA]

.....  
**Firma, Nombres y Apellidos del postor o**  
**Representante legal o común, según corresponda**

**Importante**

*Adicionalmente, puede requerirse la presentación de documentación que acredite el cumplimiento de los términos de referencia, conforme a lo indicado en el acápite relacionado al contenido de las ofertas de la presente sección de las bases.*

**ANEXO N° 4**

**DECLARACIÓN JURADA DE PLAZO DE PRESTACIÓN DEL SERVICIO DE CONSULTORÍA DE OBRA**

Señores  
**COMITÉ DE SELECCIÓN**  
**CONCURSO PÚBLICO N° [CONSIGNAR NOMENCLATURA DEL PROCEDIMIENTO]**  
Presente.-

Mediante el presente, con pleno conocimiento de las condiciones que se exigen en las bases del procedimiento de la referencia, me comprometo a prestar el servicio de consultoría de obra objeto del presente procedimiento de selección en el plazo de [CONSIGNAR EL PLAZO OFERTADO].

[CONSIGNAR CIUDAD Y FECHA]

.....  
**Firma, Nombres y Apellidos del postor o**  
**Representante legal o común, según corresponda**



**ANEXO N° 5**

**PROMESA DE CONSORCIO**

(Sólo para el caso en que un consorcio se presente como postor)

Señores

**COMITÉ DE SELECCIÓN**

**CONCURSO PÚBLICO N° [CONSIGNAR NOMENCLATURA DEL PROCEDIMIENTO]**

Presente.-

Los suscritos declaramos expresamente que hemos convenido en forma irrevocable, durante el lapso que dure el procedimiento de selección, para presentar una oferta conjunta al **CONCURSO PÚBLICO N° [CONSIGNAR NOMENCLATURA DEL PROCEDIMIENTO]**.

Asimismo, en caso de obtener la buena pro, nos comprometemos a formalizar el contrato de consorcio, de conformidad con lo establecido por el artículo 140 del Reglamento de la Ley de Contrataciones del Estado, bajo las siguientes condiciones:

a) Integrantes del consorcio

1. [NOMBRE, DENOMINACIÓN O RAZÓN SOCIAL DEL CONSORCIADO 1].
2. [NOMBRE, DENOMINACIÓN O RAZÓN SOCIAL DEL CONSORCIADO 2].

b) Designamos a [CONSIGNAR NOMBRES Y APELLIDOS DEL REPRESENTANTE COMÚN], identificado con [CONSIGNAR TIPO DE DOCUMENTO DE IDENTIDAD] N° [CONSIGNAR NÚMERO DE DOCUMENTO DE IDENTIDAD], como representante común del consorcio para efectos de participar en todos los actos referidos al procedimiento de selección, suscripción y ejecución del contrato correspondiente con [CONSIGNAR NOMBRE DE LA ENTIDAD].

Asimismo, declaramos que el representante común del consorcio no se encuentra impedido, inhabilitado ni suspendido para contratar con el Estado.

c) Fijamos nuestro domicilio legal común en [.....].

d) Las obligaciones que corresponden a cada uno de los integrantes del consorcio son las siguientes:

1. OBLIGACIONES DE [NOMBRE, DENOMINACIÓN O RAZÓN SOCIAL DEL CONSORCIADO 1] [%]<sup>53</sup>

[DESCRIBIR LAS OBLIGACIONES DEL CONSORCIADO 1]

2. OBLIGACIONES DE [NOMBRE, DENOMINACIÓN O RAZÓN SOCIAL DEL CONSORCIADO 2] [%]<sup>54</sup>

[DESCRIBIR LAS OBLIGACIONES DEL CONSORCIADO 2]

TOTAL OBLIGACIONES

100%<sup>55</sup>

<sup>53</sup> Consignar únicamente el porcentaje total de las obligaciones, el cual debe ser expresado en número entero, sin decimales.

<sup>54</sup> Consignar únicamente el porcentaje total de las obligaciones, el cual debe ser expresado en número entero, sin decimales.

<sup>55</sup> Este porcentaje corresponde a la sumatoria de los porcentajes de las obligaciones de cada uno de los integrantes del consorcio.

[CONSIGNAR CIUDAD Y FECHA]

.....  
**Consortiado 1**  
Nombres, apellidos y firma del Consortiado 1  
o de su Representante Legal  
Tipo y N° de Documento de Identidad

.....  
**Consortiado 2**  
Nombres, apellidos y firma del Consortiado 2  
o de su Representante Legal  
Tipo y N° de Documento de Identidad

<b>Importante</b>
<i>De conformidad con el artículo 52 del Reglamento, las firmas de los integrantes del consorcio deben ser legalizadas.</i>



*[Handwritten signature]*

*[Handwritten signature]*

*[Handwritten signature]*



**Importante para la Entidad**

*En caso de procedimientos bajo el sistema a suma alzada incluir el siguiente anexo:*

*Esta nota deberá ser eliminada una vez culminada la elaboración de las bases*

**ANEXO N° 6**

**OFERTA ECONÓMICA**

**ÍTEM N° [INDICAR NÚMERO]**

Señores

**COMITÉ DE SELECCIÓN**

**CONCURSO PÚBLICO N° [CONSIGNAR NOMENCLATURA DEL PROCEDIMIENTO]**

Presente.-

Es grato dirigirme a usted, para hacer de su conocimiento que, de acuerdo con las bases, mi oferta económica es la siguiente:

CONCEPTO	OFERTA ECONÓMICA
<b>TOTAL</b>	

La oferta económica [CONSIGNAR LA MONEDA DE LA CONVOCATORIA] incluye todos los tributos, seguros, transporte, inspecciones, pruebas y, de ser el caso, los costos laborales conforme a la legislación vigente, así como cualquier otro concepto que pueda tener incidencia sobre el costo del servicio de consultoría a contratar; excepto la de aquellos postores que gocen de alguna exoneración legal, no incluirán en su oferta económica los tributos respectivos.

[CONSIGNAR CIUDAD Y FECHA]

.....  
**Firma, Nombres y Apellidos del postor o  
Representante legal o común, según corresponda**

**Importante**

- *El postor debe consignar el monto total de la oferta económica, sin perjuicio, que de resultar favorecido con la buena pro, presente el detalle de precios unitarios y la estructura de costos para el perfeccionamiento del contrato.*
- *En caso que el postor reduzca su oferta, según lo previsto en el artículo 68 del Reglamento, debe presentar nuevamente este Anexo.*
- *El postor que goce de alguna exoneración legal, debe indicar que su oferta no incluye el tributo materia de la exoneración, debiendo incluir el siguiente texto:*

*"Mi oferta no incluye [CONSIGNAR EL TRIBUTO MATERIA DE LA EXONERACIÓN]"*

**Importante para la Entidad**

- *En caso de procedimientos según relación de ítems, consignar lo siguiente:*

*"El postor debe presentar su oferta económica en documentos independientes, en los ítems que se presente".*

- *En caso de contrataciones que conlleven la ejecución de prestaciones accesorias, consignar lo siguiente:*

*"El postor debe detallar en su oferta económica, el monto correspondiente a la prestación principal y las prestaciones accesorias".*

- *Si durante la fase de actos preparatorios, las Entidades advierten que es posible la participación de proveedores que gozan del beneficio de la exoneración del IGV prevista en la Ley N° 27037, Ley de Promoción de la Inversión en la Amazonía, consignar lo siguiente:*

*"La oferta económica de los postores que presenten la Declaración Jurada de cumplimiento de condiciones para la aplicación de la exoneración del IGV (Anexo N° 7), debe encontrarse dentro de los límites del valor referencial sin IGV".*

**Incluir las disposiciones, según corresponda. Una vez culminada la elaboración de las bases, las notas que no se incorporen deben ser eliminadas.**

**GORE**

**IURA**



**Importante para la Entidad**

*En caso de procedimientos bajo el sistema a precios unitarios incluir el siguiente anexo:*

*Esta nota deberá ser eliminada una vez culminada la elaboración de las bases*

**ANEXO N° 6**

**OFERTA ECONÓMICA**

**ÍTEM N° [INDICAR NÚMERO]**

Señores

**COMITÉ DE SELECCIÓN**

**CONCURSO PÚBLICO N° [CONSIGNAR NOMENCLATURA DEL PROCEDIMIENTO]**

Presente.-

Es grato dirigirme a usted, para hacer de su conocimiento que, de acuerdo con las bases, mi oferta económica es la siguiente:

CONCEPTO	PRECIO UNITARIO	OFERTA ECONÓMICA
<b>TOTAL</b>		

La oferta económica [CONSIGNAR LA MONEDA DE LA CONVOCATORIA] incluye todos los tributos, seguros, transporte, inspecciones, pruebas y, de ser el caso, los costos laborales conforme a la legislación vigente, así como cualquier otro concepto que pueda tener incidencia sobre el costo del servicio de consultoría a contratar; excepto la de aquellos postores que gocen de alguna exoneración legal, no incluirán en su oferta económica los tributos respectivos.

[CONSIGNAR CIUDAD Y FECHA]

.....  
**Firma, Nombres y Apellidos del postor o  
Representante legal o común, según corresponda**

**Importante**

- *El postor debe consignar los precios unitarios y subtotales de su oferta económica.*
- *En caso que el postor reduzca su oferta, según lo previsto en el artículo 68 del Reglamento, debe presentar nuevamente este Anexo.*
- *El postor que goce de alguna exoneración legal, debe indicar que su oferta no incluye el tributo materia de la exoneración, debiendo incluir el siguiente texto:*

*"Mi oferta no incluye [CONSIGNAR EL TRIBUTO MATERIA DE LA EXONERACIÓN]"*

**Importante para la Entidad**

- En caso de procedimientos según relación de ítems, consignar lo siguiente:  
"El postor debe presentar su oferta económica en documentos independientes, en los ítems que se presente".
- En caso de contrataciones que conlleven la ejecución de prestaciones accesorias, consignar lo siguiente:  
"El postor debe detallar en su oferta económica, el monto correspondiente a la prestación principal y las prestaciones accesorias".
- Si durante la fase de actos preparatorios, las Entidades advierten que es posible la participación de proveedores que gozan del beneficio de la exoneración del IGV prevista en la Ley N° 27037, Ley de Promoción de la Inversión en la Amazonía, consignar lo siguiente:  
"La oferta económica de los postores que presenten la Declaración Jurada de cumplimiento de condiciones para la aplicación de la exoneración del IGV (**Anexo N° 7**), debe encontrarse dentro de los límites del valor referencial sin IGV".

**Incluir las disposiciones, según corresponda. Una vez culminada la elaboración de las bases, las notas que no se incorporen deben ser eliminadas**

**GORE**

**IURA**



**Importante para la Entidad**

*En caso de procedimientos bajo el sistema de tarifas incluir el siguiente anexo:*

*Esta nota deberá ser eliminada una vez culminada la elaboración de las bases*

**ANEXO N° 6**

**OFERTA ECONÓMICA**

**ÍTEM N° [INDICAR NÚMERO]**

Señores

**COMITÉ DE SELECCIÓN**

**CONCURSO PÚBLICO N° [CONSIGNAR NOMENCLATURA DEL PROCEDIMIENTO]**

Presente.-

Es grato dirigirme a usted, para hacer de su conocimiento que, de acuerdo con las bases, mi oferta económica es la siguiente:

DESCRIPCIÓN DEL OBJETO	N° DE PERIODOS DE TIEMPO <sup>56</sup>	PERIODO O UNIDAD DE TIEMPO DE LA TARIFA <sup>57</sup>	TARIFA UNITARIA OFERTADA <sup>58</sup>	TOTAL OFERTA ECONÓMICA

**Importante para la Entidad**

*En el caso de supervisión de obras, cuando se haya previsto que las actividades comprenden además la liquidación del contrato de obra, se debe reemplazar por la tabla siguiente :*

DESCRIPCIÓN DEL OBJETO	N° DE PERIODOS DE TIEMPO <sup>59</sup>	PERIODO O UNIDAD DE TIEMPO <sup>60</sup>	TARIFA UNITARIA OFERTADA <sup>61</sup>	TOTAL OFERTA ECONÓMICA
Supervisión de obra				
Liquidación de obra				

**Incluir o eliminar, según corresponda**

<sup>56</sup> Número estimado de días, meses, entre otros de la ejecución de la prestación, según lo establecido en las bases.

<sup>57</sup> Día, mes, entre otros, según lo establecido en las bases.

<sup>58</sup> El postor formula su oferta proponiendo una tarifa fija en base al periodo o unidad de tiempo establecida en las bases.

<sup>59</sup> Número estimado de días, meses, entre otros de la ejecución de la prestación, según lo establecido en las bases.

<sup>60</sup> Día, mes, entre otros, según lo establecido en las bases.

<sup>61</sup> El postor formula su oferta proponiendo una tarifa fija en base al periodo o unidad de tiempo establecida en las bases.

La oferta económica [CONSIGNAR LA MONEDA DE LA CONVOCATORIA] incluye todos los tributos, seguros, transporte, inspecciones, pruebas y, de ser el caso, los costos laborales conforme a la legislación vigente, así como cualquier otro concepto que pueda tener incidencia sobre el costo del servicio de consultoría a contratar; excepto la de aquellos postores que gocen de alguna exoneración legal, no incluirán en su oferta económica los tributos respectivos.

[CONSIGNAR CIUDAD Y FECHA]

.....  
**Firma, Nombres y Apellidos del postor o  
Representante legal o común, según corresponda**

**Importante**

- *En caso que el postor reduzca su oferta, según lo previsto en el artículo 68 del Reglamento, debe presentar nuevamente este Anexo.*
- *El postor que goce de alguna exoneración legal, debe indicar que su oferta no incluye el tributo materia de la exoneración, debiendo incluir el siguiente texto:*

*"Mi oferta no incluye [CONSIGNAR EL TRIBUTO MATERIA DE LA EXONERACIÓN]"*

**Importante para la Entidad**

- *En caso de procedimientos según relación de ítems, consignar lo siguiente:  
"El postor debe presentar su oferta económica en documentos independientes, en los ítems que se presente".*
- *En caso de contrataciones que conllevan la ejecución de prestaciones accesorias, consignar lo siguiente:  
"El postor debe detallar en su oferta económica, el monto correspondiente a la prestación principal y las prestaciones accesorias".*
- *Si durante la fase de actos preparatorios, las Entidades advierten que es posible la participación de proveedores que gozan del beneficio de la exoneración del IGV prevista en la Ley N° 27037, Ley de Promoción de la Inversión en la Amazonía, consignar lo siguiente:  
"La oferta económica de los postores que presenten la Declaración Jurada de cumplimiento de condiciones para la aplicación de la exoneración del IGV (Anexo N° 7), debe encontrarse dentro de los límites del valor referencial sin IGV".*

**Incluir las disposiciones, según corresponda. Una vez culminada la elaboración de las bases, las notas que no se incorporen deben ser eliminadas**



**Importante para la Entidad**

*Si durante la fase de actos preparatorios, las Entidades advierten que es posible la participación de proveedores que gozan del beneficio de la exoneración del IGV prevista en la Ley N° 27037, Ley de Promoción de la Inversión en la Amazonía, incluir el siguiente anexo:*

*Esta nota deberá ser eliminada una vez culminada la elaboración de las bases.*

**ANEXO N° 7**

**DECLARACIÓN JURADA DE CUMPLIMIENTO DE CONDICIONES PARA LA APLICACIÓN DE LA EXONERACIÓN DEL IGV**

Señores

**COMITÉ DE SELECCIÓN  
CONCURSO PÚBLICO N° [CONSIGNAR NOMENCLATURA DEL PROCEDIMIENTO]**

Presente.-

Mediante el presente el suscrito, postor y/o Representante Legal de [CONSIGNAR EN CASO DE SER PERSONA JURÍDICA], declaro bajo juramento que gozo del beneficio de la exoneración del IGV previsto en la Ley N° 27037, Ley de Promoción de la Inversión en la Amazonía, dado que cumplo con las condiciones siguientes:

- 1.- Que el domicilio fiscal de la empresa<sup>62</sup> se encuentra ubicada en la Amazonía y coincide con el lugar establecido como sede central (donde tiene su administración y lleva su contabilidad);
- 2.- Que la empresa se encuentra inscrita en las Oficinas Registrales de la Amazonía (exigible en caso de personas jurídicas);
- 3.- Que, al menos el setenta por ciento (70%) de los activos fijos de la empresa se encuentran en la Amazonía; y
- 4.- Que la empresa no presta servicios fuera de la Amazonía.

[CONSIGNAR CIUDAD Y FECHA]

.....  
**Firma, Nombres y Apellidos del postor o  
Representante legal, según corresponda**

**Importante**

*Quando se trate de consorcios, esta declaración jurada será presentada por cada uno de los integrantes del consorcio, salvo que se trate de consorcios con contabilidad independiente, en cuyo caso debe ser suscrita por el representante común, debiendo indicar su condición de consorcio con contabilidad independiente y el número de RUC del consorcio.*

<sup>62</sup> En el artículo 1 del "Reglamento de las Disposiciones Tributarias contenidas en la Ley de Promoción de la Inversión en la Amazonía" se define como "empresa" a las "Personas naturales, sociedades conyugales, sucesiones indivisas y personas consideradas jurídicas por la Ley del Impuesto a la Renta, generadoras de rentas de tercera categoría, ubicadas en la Amazonía. Las sociedades conyugales son aquéllas que ejerzan la opción prevista en el Artículo 16 de la Ley del Impuesto a la Renta."

ANEXO N° 8

EXPERIENCIA DEL POSTOR EN LA ESPECIALIDAD

Señores  
**COMITÉ DE SELECCIÓN**  
**CONCURSO PÚBLICO N° [CONSIGNAR NOMENCLATURA DEL PROCEDIMIENTO]**  
Presente.-

Mediante el presente, el suscrito detalla la siguiente EXPERIENCIA EN LA ESPECIALIDAD:

N°	CLIENTE	OBJETO DEL CONTRATO	N° CONTRATO / O/S / COMPROBANTE DE PAGO	FECHA DEL CONTRATO O CP <sup>63</sup>	FECHA DE LA CONFORMIDAD, DE SER EL CASO <sup>64</sup>	EXPERIENCIA, PROVENIENTE <sup>65</sup> DE:	MONEDA	IMPORTE <sup>66</sup>	TIPO DE CAMBIO VENTA <sup>67</sup>	MONTO FACTURADO ACUMULADO <sup>68</sup>
1										
2										

<sup>63</sup> Se refiere a la fecha de suscripción del contrato, de la emisión de la Orden de Servicios o de cancelación del comprobante de pago, según corresponda.

<sup>64</sup> Únicamente, cuando la fecha del perfeccionamiento del contrato, sea previa a los diez (10) años anteriores a la fecha de presentación de ofertas, caso en el cual el postor debe acreditar que la conformidad se emitió dentro de dicho periodo.

<sup>65</sup> Si el titular de la experiencia no es el postor, consignar si dicha experiencia corresponde a la matriz en caso que el postor sea sucursal, o fue transmitida por reorganización societaria, debiendo acompañar la documentación sustentatoria correspondiente. Al respecto, según la Opinión N° 216-2017/DTN "Considerando que la sociedad matriz y la sucursal constituyen la misma persona jurídica, la sucursal puede acreditar como suya la experiencia de su matriz". Del mismo modo, según lo previsto en la Opinión N° 010-2013/DTN, "... en una operación de reorganización societaria que comprende tanto una fusión como una escisión, la sociedad resultante podrá acreditar como suya la experiencia de la sociedad incorporada o absorbida, que se extingue producto de la fusión; asimismo, si en virtud de la escisión se transfiere un bloque patrimonial consistente en una línea de negocio completa, la sociedad resultante podrá acreditar como suya la experiencia de la sociedad escindida, correspondiente a la línea de negocio transmitida. De esta manera, la sociedad resultante podrá emplear la experiencia transmitida, como consecuencia de la reorganización societaria antes descrita, en los futuros procesos de selección en los que participe".

<sup>66</sup> Se refiere al monto del contrato ejecutado incluido adicionales y reducciones, de ser el caso.

<sup>67</sup> El tipo de cambio venta debe corresponder al publicado por la SBS correspondiente a la fecha de suscripción del contrato, de la emisión de la Orden de Servicios o de cancelación del comprobante de pago, según corresponda.

<sup>68</sup> Consignar en la moneda establecida en las bases.





GERENCIA SUB REGIONAL LUCIANO CASTILLO COLONNA  
 ADJUDICACION SIMPLICADA N°016 DERIVADA DEL CONCURSO PUBLICO N°02-2023/GRP-GSRLCC-G-II

N°	CLIENTE	OBJETO DEL CONTRATO	N° CONTRATO / O/S / COMPROBANTE DE PAGO	FECHA DEL CONTRATO O CP <sup>63</sup>	FECHA DE LA CONFORMIDAD, DE SER EL CASO <sup>64</sup>	EXPERIENCIA PROVENIENT E <sup>65</sup> DE:	MONEDA	IMPORTE <sup>66</sup>	TIPO DE CAMBIO VENTA <sup>67</sup>	MONTO FACTURADO ACUMULADO <sup>68</sup>
3										
4										
5										
6										
7										
8										
9										
10										
...										
20										
TOTAL										

[CONSIGNAR CIUDAD Y FECHA]

.....  
 Firma, Nombres y Apellidos del postor o Representante legal o común, según corresponda

**ANEXO N° 9**

**DECLARACIÓN JURADA  
(NUMERAL 49.4 DEL ARTÍCULO 49 DEL REGLAMENTO)**

Señores

**COMITÉ DE SELECCIÓN**

**CONCURSO PÚBLICO N° [CONSIGNAR NOMENCLATURA DEL PROCEDIMIENTO]**

Presente.-

Mediante el presente el suscrito, postor y/o Representante Legal de [CONSIGNAR EN CASO DE SER PERSONA JURÍDICA], declaro que la experiencia que acredito de la empresa [CONSIGNAR LA DENOMINACIÓN DE LA PERSONA JURÍDICA] como consecuencia de una reorganización societaria, no se encuentra en el supuesto establecido en el numeral 49.4 del artículo 49 del Reglamento.

[CONSIGNAR CIUDAD Y FECHA]

.....  
**Firma, Nombres y Apellidos del postor o  
Representante legal, según corresponda**

**Importante**

*A efectos de cautelar la veracidad de esta declaración, el postor puede verificar la información de la Relación de Proveedores Sancionados por el Tribunal de Contrataciones del Estado con Sanción Vigente en <http://portal.osce.gob.pe/rnp/content/relación-de-proveedores-sancionados>.*

*También le asiste dicha facultad al órgano encargado de las contrataciones o al órgano de la Entidad al que se le haya asignado la función de verificación de la oferta presentada por el postor ganador de la buena pro.*



**Importante para la Entidad**

*En el caso de procedimientos por relación de ítems cuando la contratación del servicio de consultoría de obra va a ser prestado fuera de la provincia de Lima y Callao y el monto del valor referencial de algún ítem no supere los doscientos mil Soles (S/ 200,000.00) debe considerarse el siguiente anexo:*

*Esta nota deberá ser eliminada una vez culminada la elaboración de las bases.*

**ANEXO N° 10**

**SOLICITUD DE BONIFICACIÓN DEL DIEZ POR CIENTO (10%) POR SERVICIOS PRESTADOS FUERA DE LA PROVINCIA DE LIMA Y CALLAO  
(DE SER EL CASO, SOLO PRESENTAR ESTA SOLICITUD EN EL ÍTEM [CONSIGNAR EL N° DEL ÍTEM O ÍTEMS CUYO VALOR REFERENCIAL NO SUPERA LOS DOSCIENTOS MIL SOLES (S/ 200,000.00)])**

Señores

**COMITÉ DE SELECCIÓN**

**CONCURSO PÚBLICO N° [CONSIGNAR NOMENCLATURA DEL PROCEDIMIENTO]**

Presente.-

Mediante el presente el suscrito, postor y/o Representante Legal de [CONSIGNAR EN CASO DE SER PERSONA JURÍDICA], solicito la asignación de la bonificación del diez por ciento (10%) sobre el puntaje total en [CONSIGNAR EL ÍTEM O ÍTEMS, SEGÚN CORRESPONDA, EN LOS QUE SE SOLICITA LA BONIFICACIÓN] debido a que el domicilio de mi representada se encuentra ubicado en la provincia o provincia colindante donde se ejecuta la prestación.

[CONSIGNAR CIUDAD Y FECHA]

.....  
**Firma, Nombres y Apellidos del postor o Representante legal, según corresponda**

**Importante**

- Para asignar la bonificación, el comité de selección, verifica el domicilio consignado por el postor en el Registro Nacional de Proveedores (RNP).
- Para que el postor pueda acceder a la bonificación, debe cumplir con las condiciones establecidas en el literal f) del artículo 50 del Reglamento.

**Importante**

Cuando se trate de consorcios, la declaración jurada es la siguiente:

**ANEXO N° 10**

**SOLICITUD DE BONIFICACIÓN DEL DIEZ POR CIENTO (10%) POR SERVICIOS PRESTADOS FUERA DE LA PROVINCIA DE LIMA Y CALLAO  
(DE SER EL CASO, SOLO PRESENTAR ESTA SOLICITUD EN EL ÍTEM [CONSIGNAR EL N° DEL ÍTEM O ÍTEMS CUYO VALOR REFERENCIAL NO SUPERA LOS DOSCIENTOS MIL SOLES (S/ 200,000.00)])**

Señores

**COMITÉ DE SELECCIÓN**

**CONCURSO PÚBLICO N° [CONSIGNAR NOMENCLATURA DEL PROCEDIMIENTO]**

Presente.-

Mediante el presente el que se suscribe, [.....], representante común del consorcio [CONSIGNAR EL NOMBRE DEL CONSORCIO], solicito la asignación de la bonificación del diez por ciento (10%) sobre el puntaje total en [CONSIGNAR EL ÍTEM O ÍTEMS, SEGÚN CORRESPONDA, EN LOS QUE SE SOLICITA LA BONIFICACIÓN] debido a que los domicilios de todos los integrantes del consorcio se encuentran ubicados en la provincia o provincias colindantes donde se ejecuta la prestación.

[CONSIGNAR CIUDAD Y FECHA]

.....  
**Firma, Nombres y Apellidos del representante  
común del consorcio**

**Importante**

- Para asignar la bonificación, el comité de selección, verifica el domicilio consignado de los integrantes del consorcio, en el Registro Nacional de Proveedores (RNP).
- Para que un consorcio pueda acceder a la bonificación, cada uno de sus integrantes debe cumplir con las condiciones establecidas en el literal f) del artículo 50 del Reglamento.

**Nota para la Entidad**

En el caso de procedimientos por relación de ítems cuando el monto del valor referencial de algún ítem corresponda a una Adjudicación Simplificada, se incluye el siguiente anexo:

**Esta nota deberá ser eliminada una vez culminada la elaboración de las bases**



**ANEXO N° 11**

**SOLICITUD DE BONIFICACIÓN DEL CINCO POR CIENTO (5%) POR TENER LA CONDICIÓN DE MICRO Y PEQUEÑA EMPRESA  
 ITEM [CONSIGNAR EL N° DEL ÍTEM O ÍTEMS CUYO VALOR REFERENCIAL CORRESPONDE A UNA AS])**

Señores  
**COMITÉ DE SELECCIÓN**  
**CONCURSO PÚBLICO N° [CONSIGNAR NOMENCLATURA DEL PROCEDIMIENTO]**  
Presente.-

Mediante el presente el suscrito, postor y/o Representante legal de [CONSIGNAR EN CASO DE SER PERSONA JURÍDICA], solicito la asignación de la bonificación del cinco por ciento (5%) sobre el puntaje total obtenido, debido a que mi representada cuenta con la condición de micro y pequeña empresa.

[CONSIGNAR CIUDAD Y FECHA]

.....  
**Firma, Nombres y Apellidos del postor o Representante legal o común, según corresponda**

**Importante**

- Para asignar la bonificación, el comité de selección, según corresponda, verifica la página web del Ministerio de Trabajo y Promoción del Empleo en la sección consulta de empresas acreditadas en el REMYPE en el link <http://www2.trabajo.gob.pe/servicios-en-linea-2-2/>.
- Para que un consorcio pueda acceder a la bonificación, cada uno de sus integrantes debe cumplir con la condición de micro y pequeña empresa.

**ANEXO N° 12**

**AUTORIZACIÓN DE NOTIFICACIÓN DE LA DECISIÓN DE LA ENTIDAD SOBRE LA SOLICITUD DE AMPLIACIÓN DE PLAZO MEDIANTE MEDIOS ELECTRÓNICOS DE COMUNICACIÓN**

**(DOCUMENTO A PRESENTAR EN EL PERFECCIONAMIENTO DEL CONTRATO)**

Señores

**COMITÉ DE SELECCIÓN**

**CONCURSO PÚBLICO N° [CONSIGNAR NOMENCLATURA DEL PROCEDIMIENTO]**

Presente.-

El que se suscribe, [.....], postor adjudicado y/o Representante Legal de [CONSIGNAR EN CASO DE SER PERSONA JURÍDICA], identificado con [CONSIGNAR TIPO DE DOCUMENTO DE IDENTIDAD] N° [CONSIGNAR NÚMERO DE DOCUMENTO DE IDENTIDAD], autorizo que durante la ejecución del contrato se me notifique al correo electrónico [INDICAR EL CORREO ELECTRÓNICO] lo siguiente:

✓ Notificación de la decisión de la Entidad respecto a la solicitud de ampliación de plazo.

[CONSIGNAR CIUDAD Y FECHA]

.....  
**Firma, Nombres y Apellidos del postor o  
Representante legal o común, según  
corresponda**

**Importante**

*La notificación de la decisión de la Entidad respecto a la solicitud de ampliación de plazo se efectúa por medios electrónicos de comunicación, siempre que se cuente con la autorización correspondiente y sea posible obtener un acuse de recibo a través del mecanismo utilizado.*