

# ***BASES ESTÁNDAR DE CONCURSO PÚBLICO PARA LA CONTRATACIÓN DEL SERVICIO DE CONSULTORÍA DE OBRA***

*Aprobado mediante Directiva N° 001-2019-OSCE/CD*



***SUB DIRECCIÓN DE NORMATIVIDAD – DIRECCIÓN TÉCNICO NORMATIVA***  
**ORGANISMO SUPERVISOR DE LAS CONTRATACIONES DEL ESTADO - OSCE**

**SIMBOLOGÍA UTILIZADA:**

N°	Símbolo	Descripción
1	[ABC] / [.....]	La información solicitada dentro de los corchetes sombreados debe ser completada por la Entidad durante la elaboración de las bases.
2	[ABC] / [.....]	Es una indicación, o información que deberá ser completada por la Entidad con posterioridad al otorgamiento de la buena pro para el caso específico de la elaboración de la PROFORMA DEL CONTRATO; o por los proveedores, en el caso de los ANEXOS de la oferta.
3	<div>Importante</div> <ul style="list-style-type: none"> <li>• Abc</li> </ul>	Se refiere a consideraciones importantes a tener en cuenta por el comité de selección y por los proveedores.
4	<div>Advertencia</div> <ul style="list-style-type: none"> <li>• Abc</li> </ul>	Se refiere a advertencias a tener en cuenta por el comité de selección y por los proveedores.
5	<div>Importante para la Entidad</div> <ul style="list-style-type: none"> <li>• Xyz</li> </ul>	Se refiere a consideraciones importantes a tener en cuenta por el comité de selección y deben ser eliminadas una vez culminada la elaboración de las bases.

**CARACTERÍSTICAS DEL DOCUMENTO:**

Las bases estándar deben ser elaboradas en formato WORD, y deben tener las siguientes características:

N°	Características	Parámetros
1	Márgenes	Superior : 2.5 cm      Inferior: 2.5 cm Izquierda: 2.5 cm      Derecha: 2.5 cm
2	Fuente	Arial
3	Estilo de Fuente	Normal: Para el contenido en general Cursiva: Para el encabezado y pie de página Para las Consideraciones importantes (Ítem 3 del cuadro anterior)
4	Color de Fuente	Automático: Para el contenido en general Azul : Para las Consideraciones importantes (Ítem 3 del cuadro anterior)
5	Tamaño de Letra	16 : Para las dos primeras hojas de las Secciones General y Específica 11 : Para el nombre de los Capítulos. 10 : Para el cuerpo del documento en general 9 : Para el encabezado y pie de página Para el contenido de los cuadros, pudiendo variar, según la necesidad 8 : Para las Notas al pie
6	Alineación	Justificada: Para el contenido en general y notas al pie. Centrada : Para la primera página, los títulos de las Secciones y nombres de los Capítulos)
7	Interlineado	Sencillo
8	Espaciado	Anterior : 0 Posterior : 0
9	Subrayado	Para los nombres de las Secciones y para resaltar o hacer hincapié en algún concepto

**INSTRUCCIONES DE USO:**

- Una vez registrada la información solicitada dentro de los corchetes sombreados en gris, el texto deberá quedar en letra tamaño 10, con estilo normal, sin formato de negrita y sin sombrear.
- La nota **IMPORTANTE** no puede ser modificada ni eliminada en la Sección General. En el caso de la Sección Específica debe seguirse la instrucción que se indica en dicha nota.

Elaboradas en enero de 2019  
Modificadas en junio 2019, diciembre 2019, julio 2020, julio y diciembre 2021, junio 2022  
y octubre de 2022



## **BASES ESTÁNDAR DE CONCURSO PÚBLICO PARA LA CONTRATACIÓN DEL SERVICIO DE CONSULTORÍA DE OBRA<sup>1</sup>**

### **CONCURSO PÚBLICO N°001-2024-MDS/CS - PRIMERA CONVOCATORIA**

#### **CONTRATACIÓN DEL SERVICIO DE CONSULTORÍA DE OBRA:**

**“MEJORAMIENTO DE SERVICIOS EDUCATIVOS EN LAS IEI  
N°489 Y IEP N°56369 EN LA LOCALIDAD DE VIRGINNIYOC,  
DISTRITO DE SUYCKUTAMBO - ESPINAR - CUSCO” DEL  
COMPONENTE MEJORAMIENTO DE SERVICIOS  
EDUCATIVOS EN LAS IEP N°56369 EN LA LOCALIDAD DE  
VIRGINNIYOC, DISTRITO DE SUYCKUTAMBO - ESPINAR -  
CUSCO**

---

<sup>1</sup> Estas Bases se utilizarán para la contratación del servicio de consultoría de obra. Para tal efecto, se deberá tener en cuenta la siguiente definición:

**Consultoría de obra:** Servicios profesionales altamente calificados consistente en la elaboración del expediente técnico de obras, en la supervisión de la elaboración de expediente técnico de obra o en la supervisión de obras.





## **DEBER DE COLABORACIÓN**

La Entidad y todo proveedor que se someta a las presentes Bases, sea como participante, postor y/o contratista, deben conducir su actuación conforme a los principios previstos en la Ley de Contrataciones del Estado.

En este contexto, se encuentran obligados a prestar su colaboración al OSCE y a la Secretaría Técnica de la Comisión de Defensa de la Libre Competencia del INDECOPI, en todo momento según corresponda a sus competencias, a fin de comunicar presuntos casos de fraude, colusión y corrupción por parte de los funcionarios y servidores de la Entidad, así como los proveedores y demás actores que participan en el proceso de contratación.

De igual forma, deben poner en conocimiento del OSCE y a la Secretaría Técnica de la Comisión de Defensa de la Libre Competencia del INDECOPI los indicios de conductas anticompetitivas que se presenten durante el proceso de contratación, en los términos del Decreto Legislativo N° 1034, "Ley de Represión de Conductas Anticompetitivas", o norma que la sustituya, así como las demás normas de la materia.

La Entidad y todo proveedor que se someta a las presentes Bases, sea como participante, postor y/o contratista del proceso de contratación deben permitir al OSCE o a la Secretaría Técnica de la Comisión de Defensa de la Libre Competencia del INDECOPI el acceso a la información referida a las contrataciones del Estado que sea requerida, prestar testimonio o absolución de posiciones que se requieran, entre otras formas de colaboración.

## **SECCIÓN GENERAL**

### **DISPOSICIONES COMUNES DEL PROCEDIMIENTO DE SELECCIÓN**

(ESTA SECCIÓN NO DEBE SER MODIFICADA EN NINGÚN EXTREMO, BAJO SANCIÓN DE NULIDAD)

## CAPÍTULO I ETAPAS DEL PROCEDIMIENTO DE SELECCIÓN

### 1.1. REFERENCIAS

Cuando en el presente documento se mencione la palabra Ley, se entiende que se está haciendo referencia a la Ley N° 30225, Ley de Contrataciones del Estado, y cuando se mencione la palabra Reglamento, se entiende que se está haciendo referencia al Reglamento de la Ley de Contrataciones del Estado aprobado por Decreto Supremo N° 344-2018-EF.

Las referidas normas incluyen sus respectivas modificaciones, de ser el caso.

### 1.2. CONVOCATORIA

Se realiza a través de su publicación en el SEACE de conformidad con lo señalado en el artículo 54 del Reglamento, en la fecha señalada en el calendario del procedimiento de selección, debiendo adjuntar las bases y resumen ejecutivo.

### 1.3. REGISTRO DE PARTICIPANTES

El registro de participantes se realiza conforme al artículo 55 del Reglamento. En el caso de un consorcio, basta que se registre uno (1) de sus integrantes.

#### Importante

- *Para registrarse como participante en un procedimiento de selección convocado por las Entidades del Estado Peruano, es necesario que los proveedores cuenten con inscripción vigente y estar habilitados ante el Registro Nacional de Proveedores (RNP) que administra el Organismo Supervisor de las Contrataciones del Estado (OSCE). Para obtener mayor información, se puede ingresar a la siguiente dirección electrónica: [www.rnp.gob.pe](http://www.rnp.gob.pe).*
- *Los proveedores que deseen registrar su participación deben ingresar al SEACE utilizando su Certificado SEACE (usuario y contraseña). Asimismo, deben observar las instrucciones señaladas en el documento de orientación "Guía para el registro de participantes electrónico" publicado en <https://www2.seace.gob.pe/>.*
- *En caso los proveedores no cuenten con inscripción vigente en el RNP y/o se encuentren inhabilitados o suspendidos para ser participantes, postores y/o contratistas, el SEACE restringirá su registro, quedando a potestad de estos intentar nuevamente registrar su participación en el procedimiento de selección en cualquier otro momento, dentro del plazo establecido para dicha etapa, siempre que haya obtenido la vigencia de su inscripción o quedado sin efecto la sanción que le impuso el Tribunal de Contrataciones del Estado.*

### 1.4. FORMULACIÓN DE CONSULTAS Y OBSERVACIONES A LAS BASES

La formulación de consultas y observaciones a las bases se efectúa de conformidad con lo establecido en los numerales 72.1 y 72.2 del artículo 72 del Reglamento.

#### Importante

*No pueden formularse consultas ni observaciones respecto del contenido de una ficha de homologación aprobada, aun cuando el requerimiento haya sido homologado parcialmente respecto a las características técnicas y/o requisitos de calificación y/o condiciones de ejecución. Las consultas y observaciones que se formulen sobre el particular, se tienen como no presentadas.*

### 1.5. ABSOLUCIÓN DE CONSULTAS, OBSERVACIONES E INTEGRACIÓN DE BASES

La absolución de consultas, observaciones e integración de las bases se realizan conforme a las disposiciones previstas en los numerales 72.4 y 72.5 del artículo 72 del Reglamento.

**Importante**

- *No se absolverán consultas y observaciones a las bases que se presenten en forma física.*
- *Cuando exista divergencia entre lo indicado en el pliego de absolución de consultas y observaciones y la integración de bases, prevalece lo absuelto en el referido pliego; sin perjuicio, del deslinde de responsabilidades correspondiente.*

**1.6. ELEVACIÓN AL OSCE DEL PLIEGO DE ABSOLUCIÓN DE CONSULTAS Y OBSERVACIONES E INTEGRACIÓN DE BASES**

Los cuestionamientos al pliego de absolución de consultas y observaciones así como a las bases integradas por supuestas vulneraciones a la normativa de contrataciones, a los principios que rigen la contratación pública u otra normativa que tenga relación con el objeto de la contratación, pueden ser elevados al OSCE de acuerdo a lo indicado en los numerales del 72.8 al 72.11 del artículo 72 del Reglamento.

La solicitud de elevación para emisión de Pronunciamiento se presenta ante la Entidad, la cual debe remitir al OSCE el expediente completo, de acuerdo a lo señalado en el artículo 124 del TUO de la Ley 27444, aprobado por Decreto Supremo N° 004-2019-JUS, al día hábil siguiente de recibida dicha solicitud.

**Advertencia**

*La solicitud de elevación al OSCE de los cuestionamientos al pliego de absolución de consultas y observaciones, así como a las Bases integradas, se realiza de manera electrónica a través del SEACE, a partir de la oportunidad en que establezca el OSCE mediante comunicado.*

**Importante**

*Constituye infracción pasible de sanción según lo previsto en el literal n) del numeral 50.1 del artículo 50 de la Ley, presentar cuestionamientos maliciosos o manifiestamente infundados al pliego de absolución de consultas y/u observaciones.*

**1.7. FORMA DE PRESENTACIÓN DE OFERTAS**

Las ofertas se presentan conforme lo establecido en el artículo 59 del Reglamento.

Las declaraciones juradas, formatos o formularios previstos en las bases que conforman la oferta deben estar debidamente firmados por el postor (firma manuscrita o digital, según la Ley N° 27269, Ley de Firmas y Certificados Digitales<sup>2</sup>). Los demás documentos deben ser visados por el postor. En el caso de persona jurídica, por su representante legal, apoderado o mandatario designado para dicho fin y, en el caso de persona natural, por este o su apoderado. No se acepta el pegado de la imagen de una firma o visto. Las ofertas se presentan foliadas.

**Importante**

<sup>2</sup> Para mayor información sobre la normativa de firmas y certificados digitales ingresar a: <https://www.indecopi.gob.pe/web/firmas-digitales/firmar-y-certificados-digitales>

- *Los formularios electrónicos que se encuentran en el SEACE y que los proveedores deben llenar para presentar sus ofertas, tienen carácter de declaración jurada.*
- *En caso la información contenida en los documentos escaneados que conforman la oferta no coincida con lo declarado a través del SEACE, prevalece la información declarada en los documentos escaneados.*
- *No se tomará en cuenta las ofertas que se presenten en físico a la Entidad.*

## **1.8. PRESENTACIÓN Y APERTURA DE OFERTAS**

El participante presentará su oferta de manera electrónica a través del SEACE, desde las 00:01 horas hasta las 23:59 horas del día establecido para el efecto en el cronograma del procedimiento; adjuntando el archivo digitalizado que contenga los documentos que conforman la oferta de acuerdo a lo requerido en las bases.

El participante debe verificar antes de su envío, bajo su responsabilidad, que el archivo pueda ser descargado y su contenido sea legible.

### **Importante**

*Los integrantes de un consorcio no pueden presentar ofertas individuales ni conformar más de un consorcio en un procedimiento de selección, o en un determinado ítem cuando se trate de procedimientos de selección según relación de ítems.*

En la apertura electrónica de la oferta técnica, el comité de selección verifica la presentación de lo exigido en la sección específica de las bases de conformidad con el numeral 81.2 del artículo 81 del Reglamento y determina si las ofertas responden a las características y/o requisitos y condiciones de los Términos de Referencia, detallados en la sección específica de las bases. De no cumplir con lo requerido, la oferta se considera no admitida.

## **1.9. CALIFICACIÓN Y EVALUACIÓN DE LAS OFERTAS**

La calificación y evaluación de los postores se realiza conforme los requisitos de calificación y factores de evaluación que se indican en la sección específica de las bases.

La evaluación técnica y económica se realiza sobre la base de:

Oferta técnica : 100 puntos  
Oferta económica : 100 puntos

### **1.9.1 CALIFICACIÓN DE LAS OFERTAS TÉCNICAS**

La calificación de las ofertas técnicas se realiza conforme a lo establecido en el numeral 82.1 del artículo 82 del Reglamento.

### **1.9.2 EVALUACIÓN DE LAS OFERTAS TÉCNICAS**

La evaluación de las ofertas técnicas se realiza conforme a lo establecido en los numerales 82.2 y 82.3 del artículo 82 del Reglamento.

### **1.9.3 APERTURA Y EVALUACIÓN DE OFERTAS ECONÓMICAS**

El comité de selección evalúa las ofertas económicas y determina el puntaje total de las ofertas de conformidad con el artículo 83 del Reglamento así como los coeficientes de ponderación previstos en la sección específica de las bases.

### **Importante**

*En el caso de procedimientos de selección por relación de ítems cuando la contratación del servicio de consultoría de obra va a ser prestado fuera de la provincia de Lima y Callao y el monto del valor referencial de algún ítem no supere los doscientos mil Soles (S/ 200,000.00), a solicitud del postor se asigna una bonificación equivalente al diez por ciento (10%) sobre el puntaje total obtenido en dicho ítem por los postores con domicilio en la provincia donde prestará el servicio, o en las provincias colindantes, sean o no pertenecientes al mismo departamento o región. El domicilio es el consignado en la constancia de inscripción ante el RNP<sup>3</sup>.*

#### **1.10. SUBSANACIÓN DE LAS OFERTAS**

La subsanación de las ofertas se sujeta a lo establecido en el artículo 60 del Reglamento. El plazo que se otorgue para la subsanación no puede ser inferior a un (1) día hábil.

La solicitud de subsanación se realiza de manera electrónica a través del SEACE y será remitida al correo electrónico consignado por el postor al momento de realizar su inscripción en el RNP, siendo su responsabilidad el permanente seguimiento de las notificaciones a dicho correo. La notificación de la solicitud se entiende efectuada el día de su envío al correo electrónico.

La presentación de las subsanaciones se realiza a través del SEACE. No se tomará en cuenta la subsanación que se presente en físico a la Entidad.

#### **1.11. OTORGAMIENTO DE LA BUENA PRO**

La buena pro se otorga luego de la evaluación correspondiente según lo indicado en el numeral 1.9.3 de la presente sección.

Previo al otorgamiento de la buena pro, el comité de selección aplica lo dispuesto en el artículo 68 del Reglamento, sobre el rechazo de las ofertas, de ser el caso.

En el supuesto de que dos (2) o más ofertas empaten, el otorgamiento de la buena pro se efectúa siguiendo estrictamente el orden señalado en el numeral 84.2 del artículo 84 del Reglamento. El desempate mediante sorteo se realiza de manera electrónica a través del SEACE.

Definida la oferta ganadora, el comité de selección otorga la buena pro, mediante su publicación en el SEACE, incluyendo el cuadro comparativo y las actas debidamente motivadas de los resultados de la admisión, no admisión, calificación, descalificación, evaluación, rechazo y el otorgamiento de la buena pro.

#### **1.12. CONSENTIMIENTO DE LA BUENA PRO**

Cuando se hayan presentado dos (2) o más ofertas, el consentimiento de la buena pro se produce a los ocho (8) días hábiles siguientes de la notificación de su otorgamiento, sin que los postores hayan ejercido el derecho de interponer el recurso de apelación.

En caso que se haya presentado una sola oferta, el consentimiento de la buena pro se produce el mismo día de la notificación de su otorgamiento.

El consentimiento del otorgamiento de la buena pro se publica en el SEACE al día hábil siguiente de producido.

**Importante**

<sup>3</sup> La constancia de inscripción electrónica se visualizará en el portal web del Registro Nacional de Proveedores: [www.rnp.gob.pe](http://www.rnp.gob.pe)

*Una vez consentido el otorgamiento de la buena pro, el órgano encargado de las contrataciones o el órgano de la Entidad al que se haya asignado tal función realiza la verificación de la oferta presentada por el postor ganador de la buena pro conforme lo establecido en el numeral 64.6 del artículo 64 del Reglamento.*

## CAPÍTULO II SOLUCIÓN DE CONTROVERSIAS DURANTE EL PROCEDIMIENTO DE SELECCIÓN

### 2.1. RECURSO DE APELACIÓN

A través del recurso de apelación se pueden impugnar los actos dictados durante el desarrollo del procedimiento de selección hasta antes del perfeccionamiento del contrato.

El recurso de apelación se presenta ante y es resuelto por el Tribunal de Contrataciones del Estado.

Los actos que declaren la nulidad de oficio, la cancelación del procedimiento de selección y otros actos emitidos por el Titular de la Entidad que afecten la continuidad de este, se impugnan ante el Tribunal de Contrataciones del Estado.

#### Importante

- *Una vez otorgada la buena pro, el comité de selección, está en la obligación de permitir el acceso de los participantes y postores al expediente de contratación, salvo la información calificada como secreta, confidencial o reservada por la normativa de la materia, a más tardar dentro del día siguiente de haberse solicitado por escrito.*
- *A efectos de recoger la información de su interés, los postores pueden valerse de distintos medios, tales como: (i) la lectura y/o toma de apuntes, (ii) la captura y almacenamiento de imágenes, e incluso (iii) pueden solicitar copia de la documentación obrante en el expediente, siendo que, en este último caso, la Entidad deberá entregar dicha documentación en el menor tiempo posible, previo pago por tal concepto.*
- *El recurso de apelación se presenta ante la Mesa de Partes del Tribunal o ante las oficinas desconcentradas del OSCE.*

### 2.2. PLAZOS DE INTERPOSICIÓN DEL RECURSO DE APELACIÓN

La apelación contra el otorgamiento de la buena pro o contra los actos dictados con anterioridad a ella se interpone dentro de los ocho (8) días hábiles siguientes de haberse notificado el otorgamiento de la buena pro.

La apelación contra los actos dictados con posterioridad al otorgamiento de la buena pro, contra la declaración de nulidad, cancelación y declaratoria de desierto del procedimiento, se interpone dentro de los ocho (8) días hábiles siguientes de haberse tomado conocimiento del acto que se desea impugnar.



## CAPÍTULO III DEL CONTRATO

### 3.1. PERFECCIONAMIENTO DEL CONTRATO

Los plazos y el procedimiento para perfeccionar el contrato se realiza conforme a lo indicado en el artículo 141 del Reglamento.

Para perfeccionar el contrato, el postor ganador de la buena pro debe presentar los documentos señalados en el artículo 139 del Reglamento y los previstos en la sección específica de las bases.

### 3.2. GARANTÍAS

Las garantías que deben otorgar los postores y/o contratistas, según corresponda, son las de fiel cumplimiento del contrato y por los adelantos.

#### 3.2.1. GARANTÍA DE FIEL CUMPLIMIENTO

Como requisito indispensable para perfeccionar el contrato, el postor ganador debe entregar a la Entidad la garantía de fiel cumplimiento del mismo por una suma equivalente al diez por ciento (10%) del monto del contrato original. Esta se mantiene vigente hasta el consentimiento de la liquidación final.

#### 3.2.2. GARANTÍA DE FIEL CUMPLIMIENTO POR PRESTACIONES ACCESORIAS

~~En las contrataciones que conllevan la ejecución de prestaciones accesorias, tales como mantenimiento, reparación o actividades afines, se otorga una garantía adicional por una suma equivalente al diez por ciento (10%) del monto del contrato de la prestación accesorio, la misma que debe ser renovada periódicamente hasta el cumplimiento total de las obligaciones garantizadas.~~

#### Importante

~~En los contratos de consultorías de obras que celebren las Entidades con las micro y pequeñas empresas, estas últimas pueden otorgar como garantía de fiel cumplimiento el diez por ciento (10%) del monto del contrato, porcentaje que es retenido por la Entidad durante la primera mitad del número total de pagos a realizarse, de forma prorrateada en cada pago, con cargo a ser devuelto a la finalización del mismo, conforme lo establecen los numerales 149.4 y 149.5 del artículo 149 del Reglamento y numeral 151.2 del artículo 151 del Reglamento.~~

#### 3.2.3. GARANTÍA POR ADELANTO

En caso se haya previsto en la sección específica de las bases la entrega de adelantos, el contratista debe presentar una garantía emitida por idéntico monto conforme a lo estipulado en el artículo 153 del Reglamento.

### 3.3. REQUISITOS DE LAS GARANTÍAS

Las garantías que se presenten deben ser incondicionales, solidarias, irrevocables y de realización automática en el país, al solo requerimiento de la Entidad. Asimismo, deben ser emitidas por empresas que se encuentren bajo la supervisión directa de la Superintendencia de Banca, Seguros y Administradoras Privadas de Fondos de Pensiones y que cuenten con clasificación de riesgo B o superior. Asimismo, deben estar autorizadas para emitir garantías; o estar consideradas en la última lista de bancos extranjeros de primera categoría que periódicamente publica el Banco Central de Reserva del Perú.

#### **Importante**

*Corresponde a la Entidad verificar que las garantías presentadas por el postor ganador de la buena pro y/o contratista cumplan con los requisitos y condiciones necesarios para su aceptación y eventual ejecución; sin perjuicio de la determinación de las responsabilidades funcionales que correspondan.*

#### **Advertencia**

*Los funcionarios de las Entidades no deben aceptar garantías emitidas bajo condiciones distintas a las establecidas en el presente numeral, debiendo tener en cuenta lo siguiente:*

*1. La clasificadora de riesgo que asigna la clasificación a la empresa que emite la garantía debe encontrarse listada en el portal web de la SBS (<http://www.sbs.gob.pe/sistema-financiero/clasificadoras-de-riesgo>).*

*2. Se debe identificar en la página web de la clasificadora de riesgo respectiva, cuál es la clasificación vigente de la empresa que emite la garantía, considerando la vigencia a la fecha de emisión de la garantía.*

*3. Para fines de lo establecido en el artículo 148 del Reglamento, la clasificación de riesgo B, incluye las clasificaciones B+ y B.*

*4. Si la empresa que otorga la garantía cuenta con más de una clasificación de riesgo emitida por distintas empresas listadas en el portal web de la SBS, bastará que en una de ellas cumpla con la clasificación mínima establecida en el Reglamento.*

*En caso exista alguna duda sobre la clasificación de riesgo asignada a la empresa emisora de la garantía, se deberá consultar a la clasificadora de riesgos respectiva.*

*De otro lado, además de cumplir con el requisito referido a la clasificación de riesgo, a efectos de verificar si la empresa emisora se encuentra autorizada por la SBS para emitir garantías, debe revisarse el portal web de dicha Entidad (<http://www.sbs.gob.pe/sistema-financiero/relacion-de-empresas-que-se-encuentran-autorizadas-a-emitar-cartas-fianza>).*

*Los funcionarios competentes deben verificar la autenticidad de la garantía a través de los mecanismos establecidos (consulta web, teléfono u otros) por la empresa emisora.*

### **3.4. EJECUCIÓN DE GARANTÍAS**

La Entidad puede solicitar la ejecución de las garantías conforme a los supuestos contemplados en el artículo 155 del Reglamento.

### **3.5. ADELANTOS**

La Entidad puede entregar adelantos directos al contratista, los que en ningún caso exceden en conjunto del treinta por ciento (30%) del monto del contrato original, siempre que ello haya sido previsto en la sección específica de las bases.

### **3.6. PENALIDADES**

#### **3.6.1. PENALIDAD POR MORA EN LA EJECUCIÓN DE LA PRESTACIÓN**

En caso de retraso injustificado del contratista en la ejecución de las prestaciones objeto del contrato, la Entidad le aplica automáticamente una penalidad por mora por cada día de atraso, de conformidad con el artículo 162 del Reglamento.

#### **3.6.2. OTRAS PENALIDADES**

La Entidad puede establecer penalidades distintas a la mencionada en el numeral precedente, según lo previsto en el artículo 163 del Reglamento y lo indicado en la sección específica de las bases.

Estos dos tipos de penalidades se calculan en forma independiente y pueden alcanzar cada una un monto máximo equivalente al diez por ciento (10%) del monto del contrato vigente, o de ser el caso, del ítem que debió ejecutarse.

### **3.7. PAGOS**

El pago se realiza después de ejecutada la respectiva prestación, pudiendo contemplarse pagos a cuenta, según la forma establecida en la sección específica de las bases o en el contrato.

La Entidad paga las contraprestaciones pactadas a favor del contratista dentro de los diez (10) días calendario siguientes de otorgada la conformidad de los servicios, siempre que se verifiquen las condiciones establecidas en el contrato para ello, bajo responsabilidad del funcionario competente.

La conformidad se emite en un plazo máximo de quince (15) días, bajo responsabilidad del funcionario que debe emitir la conformidad.

En el caso que se haya suscrito contrato con un consorcio, el pago se realizará de acuerdo a lo que se indique en el contrato de consorcio.

#### **Advertencia**

*En caso de retraso en los pagos a cuenta o pago final por parte de la Entidad, salvo que se deba a caso fortuito o fuerza mayor, esta reconoce al contratista los intereses legales correspondientes, de conformidad con el artículo 39 de la Ley y 171 del Reglamento, debiendo repetir contra los responsables de la demora injustificada.*

### **3.8. INCUMPLIMIENTO DEL CONTRATO**

Las causales para la resolución del contrato, serán aplicadas de conformidad con el artículo 36 de la Ley y 164 del Reglamento.

### **3.9. DISPOSICIONES FINALES**

Todos los demás aspectos del presente procedimiento no contemplados en las bases se regirán supletoriamente por la Ley y su Reglamento, así como por las disposiciones legales vigentes.

## **SECCIÓN ESPECÍFICA**

### **CONDICIONES ESPECIALES DEL PROCEDIMIENTO DE SELECCIÓN**

(EN ESTA SECCIÓN LA ENTIDAD DEBERÁ COMPLETAR LA INFORMACIÓN EXIGIDA, DE ACUERDO A LAS INSTRUCCIONES INDICADAS)

## CAPÍTULO I GENERALIDADES

### 1.1. ENTIDAD CONVOCANTE

Nombre : MUNICIPALIDAD DISTRITAL DE SUYCKUTAMBO  
RUC N° : 20202175024  
Domicilio legal : PLAZA DE ARMAS S/N SUYCKUTAMBO  
Teléfono: : -----  
Correo electrónico: : [abastsuyckutambo@gmail.com](mailto:abastsuyckutambo@gmail.com)

### 1.2. OBJETO DE LA CONVOCATORIA

El presente procedimiento de selección tiene por objeto la contratación del servicio de consultoría de obra para LA SUPERVISIÓN DE LA OBRA: “**MEJORAMIENTO DE SERVICIOS EDUCATIVOS EN LAS IEI N°489 Y IEP N°56369 EN LA LOCALIDAD DE VIRGINNIYOC, DISTRITO DE SUYCKUTAMBO - ESPINAR – CUSCO DEL COMPONENTE “MEJORAMIENTO DE SERVICIOS EDUCATIVOS EN LA IEP N°56369 EN LA LOCALIDAD DE VIRGINNIYOC, DISTRITO DE SUYCKUTAMBO - ESPINAR – CUSCO**

### 1.3. VALOR REFERENCIAL<sup>4</sup>

El valor referencial asciende a **S/ 653,738.33 (Seiscientos Cincuenta y Tres Mil Setecientos Treinta y Ocho con 33/100 Soles)**, incluidos los impuestos de Ley y cualquier otro concepto que incida en el costo total del servicio de consultoría de obra. El valor referencial ha sido calculado al mes de Octubre de 2024.

Valor Referencial (VR)	Límites <sup>5</sup>	
	Inferior	Superior
<b>S/ 653,738.33</b> (Seiscientos Cincuenta y Tres Mil Setecientos Treinta y Ocho con 33/100 Soles)	<b>S/ 588,364.50</b> (Quinientos Ochenta y Ocho Mil Trescientos Sesenta y Cuatro con 50/100 Soles)	<b>S/ 719,112.16</b> (Setecientos Diecinueve Mil Ciento Doce con 16/100 Soles)

#### **Importante**

*Las ofertas económicas no pueden exceder los límites del valor referencial de conformidad con el numeral 28.2 del artículo 28 de la Ley.*

*En el caso de supervisión de obras, cuando se haya previsto que las actividades comprenden además la liquidación del contrato de obra, se debe desagregar el monto correspondiente a ambas prestaciones, según el siguiente detalle:*

<sup>4</sup> El monto del valor referencial indicado en esta sección de las bases no debe diferir del monto del valor referencial consignado en la ficha del procedimiento en el SEACE. No obstante, de existir contradicción entre estos montos, primará el monto del valor referencial indicado en las bases aprobadas.

<sup>5</sup> De acuerdo a lo señalado en el artículo 48 del Reglamento, estos límites se calculan considerando dos (2) decimales. Para ello, si el límite inferior tiene más de dos decimales, se aumenta en un dígito el valor del segundo decimal; en el caso del límite superior, se considera el valor del segundo decimal sin efectuar el redondeo.

DESCRIPCIÓN DEL OBJETO	N° DE PERIODOS DE TIEMPO <sup>6</sup>	PERIODO O UNIDAD DE TIEMPO <sup>7</sup>	TARIFA REFERENCIAL UNITARIA	VALOR REFERENCIAL TOTAL
Supervisión de obra	360	DIAS		
Liquidación de obra	30			

#### 1.4. EXPEDIENTE DE CONTRATACIÓN

El expediente de contratación fue aprobado mediante **MEMORANDUM N°0674-2024-GM/MDS-E-C** el **23 de octubre de 2024**.

#### 1.5. FUENTE DE FINANCIAMIENTO

00 - RECURSOS ORDINARIOS

##### Importante

*La fuente de financiamiento debe corresponder a aquella prevista en la Ley de Equilibrio Financiero del Presupuesto del Sector Público del año fiscal en el cual se convoca el procedimiento de selección.*

#### 1.6. SISTEMA DE CONTRATACIÓN

El presente procedimiento se rige por el sistema de **ESQUEMA MIXTO DE TARIFAS Y SUMA ALZADA**, de acuerdo con lo establecido en el expediente de contratación respectivo.

##### Importante

*En el caso de supervisión de obras, cuando se haya previsto que las actividades comprenden la liquidación del contrato de obra, la supervisión se rige bajo el sistema de tarifas mientras que la liquidación se rige bajo el sistema a suma alzada.*

#### 1.7. ALCANCES DEL REQUERIMIENTO

El alcance de la prestación está definido en el Capítulo III de la presente sección de las bases.

#### 1.8. PLAZO DE PRESTACIÓN DEL SERVICIO DE CONSULTORÍA DE OBRA

Los servicios de consultoría de obra materia de la presente convocatoria se prestarán en el plazo de **TRESCIENTOS NOVENTA (390) DÍAS CALENDARIO**; DE LOS CUALES **TRESCIENTOS SESENTA (360) DÍAS CALENDARIO** CORRESPONDEN A LA: SUPERVISIÓN DE OBRA Y **TREINTA (30) DÍAS CALENDARIO** QUE CORRESPONDEN A LA: LIQUIDACIÓN DE OBRA, en concordancia con lo establecido en el expediente de contratación.

##### Importante

*En el caso de supervisión de obras, el plazo inicial del contrato debe estar vinculado al del contrato de la obra a ejecutar y comprender hasta la liquidación de la obra, de conformidad con el artículo 10 de la Ley.*

#### 1.9. COSTO DE REPRODUCCIÓN Y ENTREGA DE BASES

<sup>6</sup> Número estimado de días, meses, entre otros de la ejecución de la prestación.

<sup>7</sup> Día, mes, entre otros.

Los participantes registrados tienen el derecho de recabar un ejemplar de las bases, para cuyo efecto deben cancelar **S/ 100.00** en **Caja de la Municipalidad Distrital de Suyckutambo** en el **horario de 08:00 horas hasta las 17:00 horas** Sito en la Plaza de Armas s/n ubicado en el **Palacio Municipal**.

**Importante**

*El costo de entrega de un ejemplar de las bases no puede exceder el costo de su reproducción.*

**1.10. BASE LEGAL**

- Decreto Supremo N°082-2019-EF, que aprueba el T.U.O. de la Ley N°30225, Ley de Contrataciones del Estado. (En adelante la LCE).
- Decreto Supremo N°344-2018-EF, que aprueba el Reglamento de la Ley de Contrataciones del Estado, y, todas sus modificatorias. (En adelante el RLCE).
- Ley N°31953 "Ley de Presupuesto del Sector Público para el Año Fiscal 2024".
- Ley N°31954 "Ley de Equilibrio Financiero del Presupuesto del Sector Público del año fiscal 2024".
- Decreto Supremo N°004-2019-JUS, T.U.O. de la Ley N°27444 - Ley del Procedimiento Administrativo General.
- Decreto Supremo N°021-2019-JUS, que aprueba el T.U.O. de la Ley N°27806, Ley de Transparencia y de Acceso a la Información Pública.
- Decreto Legislativo N°1440, Decreto Legislativo del Sistema Nacional de Presupuesto Público.
- Código Civil.
- Directiva N°012-2017-OSCE/CD - Gestión de Riesgos en la Planificación de la Ejecución de OBRA.
- Decreto Supremo N°011-79-VC.
- Decreto Supremo N°008-2008 -TR, Reglamento de la Ley MYPE.
- Reglamento de Seguridad y Salud en el Trabajo, D.S N°005-2012-TR.
- Resoluciones emitidas por el Tribunal de Contrataciones del estado.
- Reglamento de Inspecciones de Seguridad en Defensa Civil vigente.
- Resolución de Contraloría N°320-2006-CG, que aprueba las Normas de Control Interno, las cuales son de aplicación para las entidades del estado.
- Normas y Procedimientos para evaluar impactos ambientales.
- RVM N°208-2019-MINEDU (Vigente) "CRITERIOS DE DISEÑO PARA LOCALES EDUCATIVOS DE PRIMARIA Y SECUNDARIA" CON RVM N°208-2019-MINEDU.
- Reglamento Nacional de Edificaciones (RNE).
- A-010 – Condiciones generales de Diseño.
- A-040 - Educación.
- A-080 - Oficinas
- A-120 – Accesibilidad para personas con discapacidad.
- A-130 -Requisitos de seguridad.
- Criterios de Diseño para Ambientes de Servicios de Alimentación en los Locales Educativos de la Educación Básica, RVM N°054-2021-MINEDU
- "Norma Técnica de Criterios de diseño para mobiliario educativo de la Educación Básica Regular, RVM N°164-2020-MINEDU
- "Norma Técnica de Criterios Generales de Diseño para Infraestructura Educativa" con RSG N°239-2018-MINEDU.
- Directiva N°005-2020-OSCE/CD.
- Acuerdos de Sala Plena del Tribunal de Contrataciones del Estado.
- Resoluciones del Tribunal de Contrataciones del Estado.
- Opiniones y Pronunciamientos OSCE, de Observancia Obligatoria.

Las referidas normas incluyen sus respectivas modificaciones, de ser el caso.

## CAPÍTULO II DEL PROCEDIMIENTO DE SELECCIÓN

### 2.1. CALENDARIO DEL PROCEDIMIENTO DE SELECCIÓN

Según el cronograma de la ficha de selección de la convocatoria publicada en el SEACE.

#### Importante

*De conformidad con la vigesimosegunda Disposición Complementaria Final del Reglamento, en caso la Entidad (Ministerios y sus organismos públicos, programas o proyectos adscritos) haya difundido el requerimiento a través del SEACE siguiendo el procedimiento establecido en dicha disposición, no procede formular consultas u observaciones al requerimiento.*

### 2.2. CONTENIDO DE LAS OFERTAS

#### 2.2.1. OFERTA TÉCNICA

La oferta contendrá, además de un índice de documentos<sup>8</sup>, la siguiente documentación:

##### 2.2.1.1. Documentación de presentación obligatoria

#### A. Documentos para la admisión de la oferta

a.1) Declaración jurada de datos del postor. (**Anexo N° 1**)

a.2) Documento que acredite la representación de quien suscribe la oferta.

En caso de persona jurídica, copia del certificado de vigencia de poder del representante legal, apoderado o mandatario designado para tal efecto.

En caso de persona natural, copia del documento nacional de identidad o documento análogo, o del certificado de vigencia de poder otorgado por persona natural, del apoderado o mandatario, según corresponda.

En el caso de consorcios, este documento debe ser presentado por cada uno de los integrantes del consorcio que suscriba la promesa de consorcio, según corresponda.

#### Advertencia

*De acuerdo con el artículo 4 del Decreto Legislativo N° 1246, las Entidades están prohibidas de exigir a los administrados o usuarios la información que puedan obtener directamente mediante la interoperabilidad a que se refieren los artículos 2 y 3 de dicho Decreto Legislativo. En esa medida, si la Entidad es usuaria de la Plataforma de Interoperabilidad del Estado – PIDE<sup>9</sup> y siempre que el servicio web se encuentre activo en el Catálogo de Servicios de dicha plataforma, no corresponderá exigir el certificado de vigencia de poder y/o documento nacional de identidad.*

a.3) Declaración jurada de acuerdo con el literal b) del artículo 52 del Reglamento. (**Anexo N° 2**)

a.4) Declaración jurada de cumplimiento de los Términos de Referencia contenidos en

<sup>8</sup> La omisión del índice no determina la no admisión de la oferta.

<sup>9</sup> Para mayor información de las Entidades usuarias y del Catálogo de Servicios de la Plataforma de Interoperabilidad del Estado – PIDE ingresar al siguiente enlace <https://www.gobiernodigital.gob.pe/interoperabilidad/>



el numeral 3.1 del Capítulo III de la presente sección. (**Anexo N° 3**)

- a.5) Declaración jurada de plazo de prestación del servicio de consultoría de obra. (**Anexo N° 4**)
- a.6) Promesa de consorcio con firmas legalizadas, de ser el caso, en la que se consigne los integrantes, el representante común, el domicilio común y las obligaciones a las que se compromete cada uno de los integrantes del consorcio así como el porcentaje equivalente a dichas obligaciones. (**Anexo N° 5**)

**Importante**

*El comité de selección verifica la presentación de los documentos requeridos. De no cumplir con lo requerido, la oferta se considera no admitida.*

**B. Documentos para acreditar los requisitos de calificación**

Incorporar en la oferta los documentos que acreditan los “**Requisitos de Calificación**” que se detallan en el numeral 3.2 del Capítulo III de la presente sección de las bases.

**2.2.1.2. Documentación de presentación facultativa:**

- a) Incorporar en la oferta los documentos que acreditan los “**Factores de Evaluación**” establecidos en el Capítulo IV de la presente sección de las bases, a efectos de obtener el puntaje previsto en dicho Capítulo para cada factor.

**Advertencia**

*El comité de selección no podrá exigir al postor la presentación de documentos que no hayan sido indicados en los acápites “Documentos para la admisión de la oferta”, “Requisitos de calificación” y “Factores de evaluación”.*

**2.2.2. OFERTA ECONÓMICA**

La oferta económica expresada en **SOLES**. Adjuntar obligatoriamente el **Anexo N° 6**.

El monto total de la oferta económica y los subtotales que lo componen deben ser expresados con dos (2) decimales. Los precios unitarios o tarifas pueden ser expresados con más de dos (2) decimales.

**Importante**

- El comité de selección declara no admitidas las ofertas que no se encuentren dentro de los límites del valor referencial previstos en el numeral 28.2 del artículo 28 de la Ley.*
- La estructura de costos, se presenta para el perfeccionamiento del contrato.*

**2.3. DETERMINACIÓN DEL PUNTAJE TOTAL DE LAS OFERTAS**

Una vez evaluadas las ofertas técnica y económica se procederá a determinar el puntaje total de las mismas.

El puntaje total de las ofertas es el promedio ponderado de ambas evaluaciones, obtenido de la aplicación de la siguiente fórmula:

$$PTP_i = c_1 PT_i + c_2 Pe_i$$

Donde:

PTPi	= Puntaje total del postor i
PTi	= Puntaje por evaluación técnica del postor i
Pei	= Puntaje por evaluación económica del postor i
c <sub>1</sub>	= Coeficiente de ponderación para la evaluación técnica.
c <sub>2</sub>	= Coeficiente de ponderación para la evaluación económica.

**Se aplicarán las siguientes ponderaciones:**

c <sub>1</sub>	= <b>0.80</b>
c <sub>2</sub>	= <b>0.20</b>

Donde:  $c_1 + c_2 = 1.00$

## 2.4. REQUISITOS PARA PERFECCIONAR EL CONTRATO

El postor ganador de la buena pro debe presentar los siguientes documentos para perfeccionar el contrato:

- a) Garantía de fiel cumplimiento del contrato.
- b) ~~Garantía de fiel cumplimiento por prestaciones accesorias, de ser el caso.~~
- c) Contrato de consorcio con firmas legalizadas ante Notario de cada uno de los integrantes, de ser el caso.
- d) Código de cuenta interbancaria (CCI) o, en el caso de proveedores no domiciliados, el número de su cuenta bancaria y la entidad bancaria en el exterior.
- e) Copia de la vigencia del poder del representante legal de la empresa que acredite que cuenta con facultades para perfeccionar el contrato, cuando corresponda.
- f) Copia de DNI del postor en caso de persona natural, o de su representante legal en caso de persona jurídica.

### Advertencia

*De acuerdo con el artículo 4 del Decreto Legislativo N° 1246, las Entidades están prohibidas de exigir a los administrados o usuarios la información que puedan obtener directamente mediante la interoperabilidad a que se refieren los artículos 2 y 3 de dicho Decreto Legislativo. En esa medida, si la Entidad es usuaria de la Plataforma de Interoperabilidad del Estado – PIDE<sup>10</sup> y siempre que el servicio web se encuentre activo en el Catálogo de Servicios de dicha plataforma, no corresponderá exigir los documentos previstos en los literales e) y f).*

- g) Domicilio para efectos de la notificación durante la ejecución del contrato.
- h) Autorización de notificación de la decisión de la Entidad sobre la solicitud de ampliación de plazo mediante medios electrónicos de comunicación<sup>11</sup>. **(Anexo N° 12)**
- i) Detalle de los precios unitarios de la oferta económica<sup>12</sup>.
- j) Estructura de costos de la oferta económica.
- k) Detalle del monto de la oferta económica de cada uno de los servicios de consultoría de obra que conforman el paquete<sup>13</sup>.
- l) Copia de los diplomas que acrediten la formación académica requerida del personal clave, en caso que el grado o título profesional requerido no se encuentren publicados en el Registro Nacional de Grados Académicos y Títulos Profesionales a cargo de la de la Superintendencia Nacional de Educación Superior Universitaria – SUNEDU<sup>14</sup>.
- m) Copia de (i) contratos y su respectiva conformidad o (ii) constancias o (iii) certificados o (iv)

<sup>10</sup> Para mayor información de las Entidades usuarias y del Catálogo de Servicios de la Plataforma de Interoperabilidad del Estado – PIDE ingresar al siguiente enlace <https://www.gobiernodigital.gob.pe/interoperabilidad/>

<sup>11</sup> En tanto se implemente la funcionalidad en el SEACE, de conformidad con la Primera Disposición Complementaria Transitoria del Decreto Supremo N° 234-2022-EF.

<sup>12</sup> Incluir solo en caso de la contratación bajo el sistema a suma alzada.

<sup>13</sup> Incluir solo en caso de contrataciones por paquete.

<sup>14</sup> <https://enlinea.sunedu.gob.pe/>

cualquier otra documentación que, de manera fehaciente demuestre la experiencia del personal clave.

- n) Copia de documentos que sustenten la propiedad, la posesión, el compromiso de compra venta o alquiler u otro documento que acredite la disponibilidad del requisito de calificación equipamiento estratégico. En el caso que el postor ganador sea un consorcio los documentos de acreditación de este requisito pueden estar a nombre del consorcio o de uno de sus integrantes<sup>15</sup>.

#### Importante

- *La Entidad debe aceptar las diferentes denominaciones utilizadas para acreditar la carrera profesional requerida, aun cuando no coincida literalmente con aquella prevista en los requisitos de calificación (por ejemplo Ingeniería Ambiental, Ingeniería en Gestión Ambiental, Ingeniería y Gestión Ambiental u otras denominaciones).*
- *Los documentos que acreditan la experiencia del personal clave deben incluir como mínimo los nombres y apellidos del personal, el cargo desempeñado, el plazo de la prestación indicando el día, mes y año de inicio y culminación, el nombre de la Entidad u organización que emite el documento, la fecha de emisión y nombres y apellidos de quien suscribe el documento.*

*En caso estos documentos establezcan el plazo de la experiencia adquirida por el personal clave en meses sin especificar los días la Entidad debe considerar el mes completo.*

*De presentarse experiencia ejecutada paralelamente (traslape), para el cómputo del tiempo de dicha experiencia sólo se considerará una vez el período traslapado. No obstante, de presentarse periodos traslapados en el supervisor de obra, no se considera ninguna de las experiencias acreditadas, salvo la supervisión de obras por paquete.*

*Se considerará aquella experiencia que no tenga una antigüedad mayor a veinticinco (25) años anteriores a la fecha de la presentación de ofertas.*

*Asimismo, la Entidad debe valorar de manera integral los documentos presentados para acreditar dicha experiencia. En tal sentido, aun cuando en los documentos presentados la denominación del cargo o puesto no coincida literalmente con aquella prevista en los requisitos de calificación, se deberá validar la experiencia si las actividades que realizó el profesional corresponden con la función propia del cargo o puesto requerido.*

- *Cuando el postor ganador de la buena pro presenta como personal clave a profesionales que se encuentren prestando servicios como residente o supervisor en obras contratadas por la Entidad que no cuentan con recepción, procede otorgar plazo adicional para subsanar, conforme lo previsto en el literal a) del artículo 141 del Reglamento.*
- *En caso que el postor ganador de la buena pro sea un consorcio, las garantías que presente este para el perfeccionamiento del contrato, así como durante la ejecución contractual, de ser el caso, además de cumplir con las condiciones establecidas en el artículo 33 de la Ley y en el artículo 148 del Reglamento, deben consignar expresamente el nombre completo o la denominación o razón social de los integrantes del consorcio, en calidad de garantizados, de lo contrario no podrán ser aceptadas por las Entidades. No se cumple el requisito antes indicado si se consigna únicamente la denominación del consorcio, conforme lo dispuesto en la Directiva "Participación de Proveedores en Consorcio en las Contrataciones del Estado".*
- *En los contratos de consultoría de obras que celebren las Entidades con las micro y pequeñas empresas, estas últimas pueden otorgar como garantía de fiel cumplimiento el diez por ciento (10%) del monto del contrato, porcentaje que es retenido por la Entidad durante la primera mitad del número total de pagos a realizarse, de forma prorrateada en cada pago, con cargo a ser devuelto a la finalización del mismo, conforme lo establece el numeral 149.4 del artículo 149 del Reglamento y numeral 151.2 del artículo 151 del Reglamento. Para dicho efecto los postores deben encontrarse registrados en el REMYPE, consignando en la Declaración Jurada de Datos del Postor (Anexo N° 1) o en la solicitud de retención de la garantía durante el perfeccionamiento del contrato, que tienen la condición de MYPE, lo cual será verificado por la Entidad en el link <http://www2.trabajo.gob.pe/servicios-en-linea-2-2> opción consulta de*

<sup>15</sup> Incluir solo en caso se haya incluido el equipamiento estratégico como requisito de calificación.

*empresas acreditadas en el REMYPE.*

#### **Importante**

- *Corresponde a la Entidad verificar que las garantías presentadas por el postor ganador de la buena pro cumplan con los requisitos y condiciones necesarios para su aceptación y eventual ejecución; sin perjuicio de la determinación de las responsabilidades funcionales que correspondan.*
- *De conformidad con el Reglamento Consular del Perú aprobado mediante Decreto Supremo N° 076-2005-RE para que los documentos públicos y privados extendidos en el exterior tengan validez en el Perú, deben estar legalizados por los funcionarios consulares peruanos y refrendados por el Ministerio de Relaciones Exteriores del Perú, salvo que se trate de documentos públicos emitidos en países que formen parte del Convenio de la Apostilla, en cuyo caso bastará con que estos cuenten con la Apostilla de la Haya<sup>16</sup>.*
- *La Entidad no puede exigir documentación o información adicional a la consignada en el presente numeral para el perfeccionamiento del contrato.*

## **2.5. PERFECCIONAMIENTO DEL CONTRATO**

El contrato se perfecciona con la suscripción del documento que lo contiene. Para dicho efecto el postor ganador de la buena pro, dentro del plazo previsto en el artículo 141 del Reglamento, debe presentar la documentación requerida en **Mesa de Partes de la Municipalidad Distrital de Suyckutambo en el horario de 08:00 horas hasta las 17:00 horas Sito en la Plaza de Armas s/n ubicado en el Segundo Piso del Palacio Municipal.**

## **2.6. ADELANTOS<sup>17</sup>**

*“La Entidad otorgará **Un (01)** adelanto directo por el 30% del monto del contrato original.*

*El contratista debe solicitar los adelantos dentro 8 días calendario, adjuntando a su solicitud la garantía por adelantos<sup>18</sup> mediante carta fianza o póliza de caución acompañada del comprobante de pago correspondiente. Vencido dicho plazo no procede la solicitud.*

*La Entidad debe entregar el monto solicitado dentro de 7 días calendario siguientes a la presentación de la solicitud del contratista.*

## **2.7. FORMA DE PAGO**

La Entidad realizará el pago de la contraprestación pactada a favor del contratista en PAGOS PARCIALES MENSUALES.

Para efectos del pago de las contraprestaciones ejecutadas por el contratista, la Entidad debe contar con la siguiente documentación:

- Informe del funcionario responsable del Jefe de la Oficina de Supervisión, Liquidación y Transferencia de Obras emitiendo la conformidad de la prestación efectuada.
- Comprobante de pago.
- Valorización respectiva.

Dicha documentación se debe presentar en **Mesa de Partes de la Municipalidad Distrital de Suyckutambo en el horario de 08:00 horas hasta las 17:00 horas Sito en la Plaza de Armas s/n ubicado en el Segundo Piso del Palacio Municipal.**

<sup>16</sup> Según lo previsto en la Opinión N° 009-2016/DTN.

<sup>17</sup> Si la Entidad ha previsto la entrega de adelantos, debe prever el plazo en el cual el contratista debe solicitar el adelanto, así como el plazo de entrega del mismo, conforme a lo previsto en el artículo 156 del Reglamento.

<sup>18</sup> De conformidad con el artículo 153 del Reglamento, esta garantía debe ser emitida por idéntico monto y un plazo mínimo de vigencia de tres (3) meses, renovable por un plazo idéntico hasta la amortización total del adelanto otorgado. Cuando el plazo de ejecución contractual sea menor a tres (3) meses, las garantías pueden ser emitidas con una vigencia menor, siempre que cubra la fecha prevista para la amortización total del adelanto otorgado.

### CAPÍTULO III REQUERIMIENTO

#### Importante

*De conformidad con el numeral 29.8 del artículo 29 del Reglamento, el área usuaria es responsable de la adecuada formulación del requerimiento, debiendo asegurar la calidad técnica y reducir la necesidad de su reformulación por errores o deficiencias técnicas que repercutan en el proceso de contratación.*

#### 3.1. TERMINOS DE REFERENCIA

##### **TERMINOS DE REFERENCIA**

**CONTRATACION DEL SERVICIO DE CONSULTORIA PARA LA  
SUPERVISIÓN DE OBRA  
“MEJORAMIENTO DE SERVICIOS EDUCATIVOS EN LAS IEI  
N°489 Y IEP N°56369 EN LA LOCALIDAD DE VIRGINNIYOC,  
DISTRITO DE SUYCKUTAMBO - ESPINAR - CUSCO” DEL  
COMPONENTE “MEJORAMIENTO DE SERVICIOS EDUCATIVOS  
EN LAS IEP N°56369 EN LA LOCALIDAD DE VIRGINNIYOC,  
DISTRITO DE SUYCKUTAMBO - ESPINAR - CUSCO”**



SUYCKUTAMBO, OCTUBRE DEL 2024





**MUNICIPALIDAD DISTRITAL DE  
SUYCKUTAMBO - ESPINAR - CUSCO**

PROYECTO: "MEJORAMIENTO DE SERVICIOS EDUCATIVOS EN LAS IEI N° 489 Y IEP N° 56369 EN LA LOCALIDAD DE VIRGINNIYOC, DISTRITO DE SUYCKUTAMBO - ESPINAR - CUSCO" DEL COMPONENTE "MEJORAMIENTO DE SERVICIOS EDUCATIVOS EN LAS IEP N° 56369 EN LA LOCALIDAD DE VIRGINNIYOC, DISTRITO DE SUYCKUTAMBO - ESPINAR - CUSCO"

**TDR-SUPERVISIÓN  
DE OBRA**

**REQUERIMIENTO DE SERVICIO DE CONSULTORÍA PARA LA SUPERVISIÓN DE LA OBRA "MEJORAMIENTO DE SERVICIOS EDUCATIVOS EN LAS IEI N° 489 Y IEP N° 56369 EN LA LOCALIDAD DE VIRGINNIYOC, DISTRITO DE SUYCKUTAMBO - ESPINAR - CUSCO" DEL COMPONENTE "MEJORAMIENTO DE SERVICIOS EDUCATIVOS EN LAS IEP N° 56369 EN LA LOCALIDAD DE VIRGINNIYOC, DISTRITO DE SUYCKUTAMBO - ESPINAR - CUSCO"**

**3.1. EXPEDIENTE TÉCNICO E INFORMACIÓN COMPLEMENTARIA DEL EXPEDIENTE TÉCNICO.**

**A. CONDICIONES GENERALES**

**1.0 ANTECEDENTES:**

La institución educativa primaria N°56369 es de gestión estatal, educativamente pertenece a la UGEL-ESPINAR, políticamente pertenece al Distrito de Suyckutambo, Provincia de Espinar.

La institución educativa fue construida en faena por los lugareños que eran mínimas, en el año 1969, luego hubo una intervención 1990-1995 refacción y acondicionamiento por FONCODES, que ha cambiado las calaminas y techo, cambio de tableado de madera, actualmente condición deterioro y colapso, filtración de agua por las intensas lluvias.

Actualmente la infraestructura que alberga a la I.E.P. N° 56369, presenta diversas deficiencias que impiden dar las condiciones básicas de habitabilidad representando un riesgo a la integridad física de la población estudiantil y del personal docente y administrativo, los mismos que no facilitan las actividades pedagógicas en todos los ambientes, respecto y en aplicación a la Norma técnica vigente: "CRITERIOS DE DISEÑO PARA LOCALES EDUCATIVOS DE PRIMARIA Y SECUNDARIA" (NT-012-01-MINEDU), aprobada con Resolución Viceministerial N°208-2019-MINEDU, del 20 de agosto 2019, la Norma técnica E.030 -Diseño Sismorresistente del RNE, aprobada con Resolución Ministerial N° 043-2019-VIVIENDA, del 11 de febrero 2019.



**2.0 UBICACIÓN DEL PROYECTO:**

La Institución Educativa N.º 56369 de Nivel Primaria se encuentra ubicado en el centro poblado de Virginiyoc del distrito de Suyckutambo.

Nombre de la I.E.	:	I.E.P. 56369
Código local	:	160277
Código modular	:	0234864
Ubicación	:	Suyckutambo
UGEL	:	Espinar



**MUNICIPALIDAD DISTRITAL DE  
SUYCKUTAMBO - ESPINAR- CUSCO**

PROYECTO: "MEJORAMIENTO DE SERVICIOS EDUCATIVOS EN LAS IEI N°489 Y IEP N°56369 EN LA LOCALIDAD DE VIRGINNIYOC, DISTRITO DE SUYCKUTAMBO - ESPINAR - CUSCO" DEL COMPONENTE "MEJORAMIENTO DE SERVICIOS EDUCATIVOS EN LAS IEP N°56369 EN LA LOCALIDAD DE VIRGINNIYOC, DISTRITO DE SUYCKUTAMBO - ESPINAR - CUSCO"

**TDR-SUPERVISION  
DE OBRA**

*Vista satelital, actual local de la I.E.P. N ° 56369.*

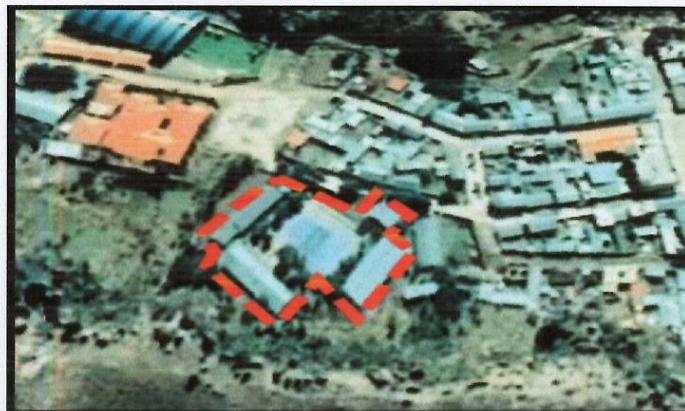

**3.0 OBJETIVO DEL PROYECTO:**

Planteado el problema central, así como las causas que lo originan y las consecuencias negativas que de ello se derivan, se ha procedido a la elaboración del árbol de medios y fines, de modo que a partir de este se proceda a definir las acciones y alternativas que permitan solucionar el problema. En este sentido, el objetivo central es: "MEJORAMIENTO DE SERVICIOS EDUCATIVOS EN LAS IEI N°489 Y IEP N°56369 EN LA LOCALIDAD DE VIRGINNIYOC, DISTRITO DE SUYCKUTAMBO - ESPINAR - CUSCO" DEL COMPONENTE "MEJORAMIENTO DE SERVICIOS EDUCATIVOS EN LAS IEP N°56369 EN LA LOCALIDAD DE VIRGINNIYOC, DISTRITO DE SUYCKUTAMBO - ESPINAR - CUSCO".







**MUNICIPALIDAD DISTRITAL DE  
 SUYCKUTAMBO - ESPINAR - CUSCO**

PROYECTO: "MEJORAMIENTO DE SERVICIOS EDUCATIVOS EN LAS IEI N° 488 Y IEP N° 56369 EN LA LOCALIDAD DE VIRGINNIYOC, DISTRITO DE SUYCKUTAMBO - ESPINAR - CUSCO" DEL COMPONENTE "MEJORAMIENTO DE SERVICIOS EDUCATIVOS EN LAS IEI N° 56369 EN LA LOCALIDAD DE VIRGINNIYOC, DISTRITO DE SUYCKUTAMBO - ESPINAR - CUSCO"

**TDR-SUPERVISION  
 DE OBRA**

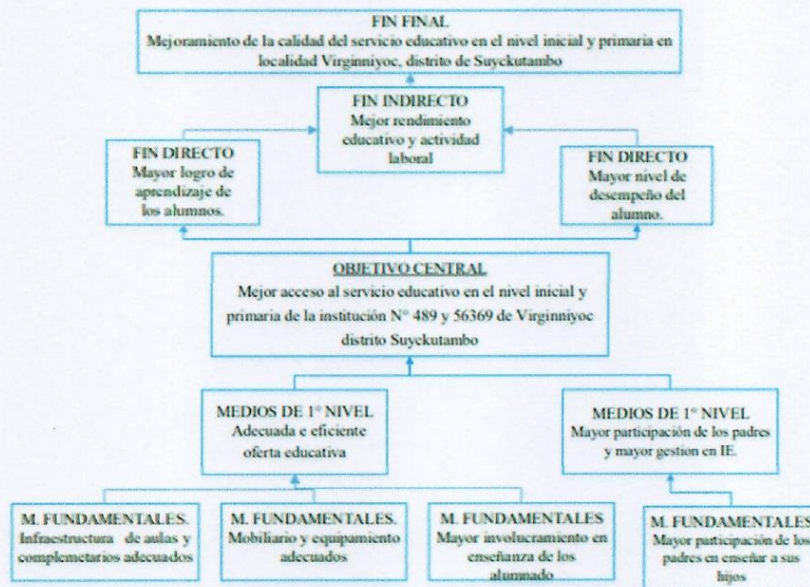

**Fuente:** Perfil de Proyecto de Inversión Pública "Mejoramiento de servicios educativos en las instituciones educativas N° 489, N° 56369 de la localidad de Virginniyoq del distrito Suyckutambo, Provincia Espinar-Cusco".

#### **ALCANCES:**

Para el presente proyecto se ha elaborado diversos estudios con el fin de detallar los aspectos más relevantes para la ejecución del nuevo proyecto; entre ellos los siguientes:

- Estudio Topográfico: en el cual se detallará los desniveles interiores y exteriores del terreno, a fin de que el proyecto sea emplazado correctamente en su contexto.
- Estudio de Mecánica de Suelos: en el que se detallará la resistencia del suelo y cuyos datos servirán para el modelado y cálculo estructural de la nueva infraestructura.
- Estudio de Gestión de Riesgos: en el cual se determinará los niveles de riesgos y peligros existentes en la zona y que puedan afectar directamente sobre el terreno donde seguirá funcionando la IEP 56369; así mismo, dicho estudio determinará también como prevenir la vulnerabilidad.
- Estudio de Demolición: Dicho estudio sustentará como y porque los bloques existentes serán retirados, dando pase a la nueva edificación.
- Estudio de Anteproyecto: En este estudio se determinará los planos de emplazamiento, bloques y detalles desarrollados para la ejecución del proyecto.
- Estudio de Especialidades: En este estudio se desarrollará el modelado y cálculo de las estructuras, las instalaciones sanitarias, las instalaciones eléctricas y de data.

Por todo lo expuesto líneas arriba se realizó un estudio de demolición el cual sustenta básicamente la obsolescencia funcional de los ambientes actuales en cuando al dimensionamiento; así mismo, presenta una obsolescencia estructural debido a que ya cumplieron con su vida útil.





MUNICIPALIDAD DISTRITAL DE  
SUYCKUTAMBO - ESPINAR - CUSCO

PROYECTO: "MEJORAMIENTO DE SERVICIOS EDUCATIVOS EN LAS IEI N°489 Y IEP N°56369 EN LA LOCALIDAD DE VIRGINNIYOC, DISTRITO DE SUYCKUTAMBO - ESPINAR - CUSCO" DEL COMPONENTE "MEJORAMIENTO DE SERVICIOS EDUCATIVOS EN LAS IEI N°56369 EN LA LOCALIDAD DE VIRGINNIYOC, DISTRITO DE SUYCKUTAMBO - ESPINAR - CUSCO"

TOR-SUPERVISIÓN  
DE OBRA

Por lo que el presente proyecto reemplazara todo ello y dotara de mejores condiciones, el cual estará acorde a las normas vigentes, así mismo será una edificación de 01 y 02 niveles, con acabados definidos; así como, contara con nuevo equipamiento y mobiliario acorde a las normas vigentes y según sus necesidades identificadas.

**5.0 COSTO DEL SERVICIO DE CONSULTORÍA PARA LA SUPERVISIÓN DE LA OBRA: "MEJORAMIENTO DE SERVICIOS EDUCATIVOS EN LAS IEI N°489 Y IEP N°56369 EN LA LOCALIDAD DE VIRGINNIYOC, DISTRITO DE SUYCKUTAMBO - ESPINAR - CUSCO" DEL COMPONENTE "MEJORAMIENTO DE SERVICIOS EDUCATIVOS EN LAS IEI N°56369 EN LA LOCALIDAD DE VIRGINNIYOC, DISTRITO DE SUYCKUTAMBO - ESPINAR - CUSCO":**

Según Indagación del Estudio de Mercado N°002- 2024-MDS-OLOG-SRC, de fecha 16 de octubre de 2024, el Valor Referencial del Servicio de Consultoría para la Supervisión de la Obra: "MEJORAMIENTO DE SERVICIOS EDUCATIVOS EN LAS IEI N°489 Y IEP N°56369 EN LA LOCALIDAD DE VIRGINNIYOC, DISTRITO DE SUYCKUTAMBO - ESPINAR - CUSCO" DEL COMPONENTE "MEJORAMIENTO DE SERVICIOS EDUCATIVOS EN LAS IEI N°56369 EN LA LOCALIDAD DE VIRGINNIYOC, DISTRITO DE SUYCKUTAMBO - ESPINAR - CUSCO", asciende a S/ 653,738.33 (Seiscientos Cincuenta y Tres Mil Setecientos Treinta y Ocho con 33/100 Soles).

**6.0 SISTEMA DE CONTRATACIÓN:**

El presente procedimiento de selección se rige por el sistema de **TARIFAS (Supervisión de Obra)** y **A SUMA ALZADA (Liquidación de Obra)**.

**7.0 PLAZO DE EJECUCIÓN DE LA SUPERVISIÓN:**

El Plazo de Prestación del Servicio estará directamente vinculado a la duración de la Obra a Supervisar de acuerdo a las condiciones establecidas en el artículo 142.3 y 142.4 del Reglamento de la Ley de Contrataciones del Estado y basado en el Cronograma de Ejecución de la Obra establecido en el Expediente Técnico, el Servicio de Consultoría de Obra para la Supervisión tendrá un Plazo de Ejecución de **Trescientos Noventa (390) días calendario**; de los cuales **Trescientos Sesenta (360) días calendario** corresponden a la Supervisión de Obra, y, un plazo de **Treinta (30) días calendario**, corresponden a la Liquidación de Obra.



ITEM	DESCRIPCION	DURACION (Días calendario)
1	SUPERVISIÓN DE OBRA	360
2	LIQUIDACIÓN DE OBRA	30
TOTAL		390

**8.0 SISTEMA DE CONTRATACION:**

El Sistema de Contratación considerado para el presente proceso es el de Esquema Mixto de Tarifas y Suma Alzada según el artículo 142.4 del Reglamento de la Ley de Contrataciones. Es decir, el pago por las labores de supervisión hasta el momento en que se efectúa la recepción de la obra, es realizado bajo el sistema de tarifas; mientras que la participación del supervisor en el procedimiento de liquidación de obra es pagada empleando el sistema a suma alzada.

Los pagos corresponden a servicios efectivamente prestados, en concordancia con lo señalado en el presente término de referencia.

Las Tarifas se formulan en base al tiempo estimado para la ejecución de la prestación y se valorizan en relación a su ejecución real. Las tarifas incluyen costos directos, cargas sociales, tributos, gastos generales y utilidades. Los pagos se basarán en tarifas diarias.





**MUNICIPALIDAD DISTRITAL DE  
SUYCKUTAMBO - ESPINAR - CUSCO**

PROYECTO: "MEJORAMIENTO DE SERVICIOS EDUCATIVOS EN LAS IEI N° 488 Y IEI N° 56369 EN LA LOCALIDAD DE VIRGINNIYOC, DISTRITO DE SUYCKUTAMBO - ESPINAR - CUSCO" DEL COMPONENTE "MEJORAMIENTO DE SERVICIOS EDUCATIVOS EN LAS IEI N° 56369 EN LA LOCALIDAD DE VIRGINNIYOC, DISTRITO DE SUYCKUTAMBO - ESPINAR - CUSCO"

**TDR-SUPERVISION  
DE OBRA**

#### **9.0 FORMA DE PAGO:**

Los Servicios del Supervisor comprenderán el Tiempo Total de la Ejecución de la OBRA y plazos reglamentarios correspondientes, hasta la aprobación de la Liquidación del Contrato de Obra y de la Supervisión, por parte de la Entidad. El Costo de la Supervisión será pagado de la siguiente forma:

Bajo el sistema de contratación por Tarifas en base al tiempo trabajado:

La Entidad deberá realizar el pago de la contraprestación pactada a favor de la Consultoría de Supervisión, en forma mensual de acuerdo a la prestación debidamente efectuada del servicio de supervisión que se cuantificará en base al cuadro de tarifas diarias (que incluye a cada uno de los integrantes del plantel profesional de la supervisión), conforme a la oferta presentada por el contratista supervisor en el proceso de contratación.

En el caso que la prestación del servicio de consultoría para la supervisión de la obra corresponda a periodos menores a un mes, la contraprestación a favor del contratista supervisor se cuantificará en forma proporcional a los días de la prestación debidamente efectuada.

La forma de pago será por TARIFA que será calculado en forma diaria y pagado en forma mensual, contra entrega del informe de supervisión correspondiente al periodo (mensual) y el cargo de la presentación de la Valorización Mensual del Contratista (durante la ejecución de obra). Asimismo, será obligatoria la presencia de la supervisión, exigiéndole estar a tiempo completo (jornada laboral diaria) durante la ejecución de todas las partidas contempladas en el proyecto.

• Sin perjuicio de lo anterior, debe precisarse que dicho pago se encontrara supeditado a la ejecución efectiva de las actividades que el supervisor debe realizar, ya que no resulta razonable exigir que la Entidad efectué pagos sin recibir una contraprestación por ello.

Bajo el sistema de contratación de Suma Alzada:

La participación del supervisor en el procedimiento de liquidación de obra, debe ser pagada empleando el sistema a Suma Alzada, de acuerdo a lo ofertado y será pagado cuando se emita la Resolución de Aprobación de Liquidación de obra y Resolución de liquidación del contrato del Supervisor de Obra.

El Pago se registrará en concordancia al Artículo 171 del Reglamento de la Ley de Contrataciones del estado (RLCE).



#### **10.0 PERFIL DEL CONSULTOR**

Para el consultor, en esta sección deberán incluirse los requisitos de calificación de acuerdo a los documentos estándar elaborados por la OSCE, siendo los siguientes:

##### **10.01 CAPACIDAD LEGAL**

Indica la presentación de la documentación, que acredite la representación y habilitación para llevar a cabo la actividad económica materia de contratación.

##### **Registro Nacional de Proveedores**

Persona Natural o Jurídica, con inscripción Vigente en el Registro Nacional de Proveedores - RNP, en el Capítulo de Consultor de Obras, en la Especialidad de "Consultoría de Obras Urbanas, Edificaciones y Afines - Categoría C o superior".

##### **10.02 PERSONAL ESPECIALISTA**

##### **1. INGENIERO SUPERVISOR: INGENIERO CIVIL Y/O ARQUITECTO TITULADO Y COLEGIADO.**

Experiencia mínima de 24 meses computados desde la colegiatura, como Supervisor y/o Ing. Supervisor y/o Ing. Residente y/o Residente y/o Inspector y/o Jefe de Supervisión y/o Residente Principal y/o Director Residente y/o Jefe de Residente y/o Jefe de Residente Principal y/o Ingeniero Residente y/o Supervisor Principal y/o Gerente





**MUNICIPALIDAD DISTRITAL DE  
 SUYCKUTAMBO - ESPINAR- CUSCO**

PROYECTO: "MEJORAMIENTO DE SERVICIOS EDUCATIVOS EN LAS IEI N°489 Y IEP N°56368 EN LA LOCALIDAD DE VIRGINNIYOC, DISTRITO DE SUYCKUTAMBO - ESPINAR - CUSCO" DEL COMPONENTE "MEJORAMIENTO DE SERVICIOS EDUCATIVOS EN LAS IEI N°56368 EN LA LOCALIDAD DE VIRGINNIYOC, DISTRITO DE SUYCKUTAMBO - ESPINAR - CUSCO"

**TDR-SUPERVISION  
 DE OBRA**

de Obras y/o Gerente de Proyectos y/o Gerente de Obras y Construcción; en la Ejecución y/o Inspección y/o Supervisión, de edificaciones en general.

2. **ESPECIALISTA EN ESTRUCTURAS: INGENIERO CIVIL TITULADO Y COLEGIADO.**  
 Con un mínimo de 12 meses de experiencia efectiva, computados desde la colegiatura; como Especialista en Estructuras y/o Ing. Especialista en Estructuras y/o Ingeniero de Estructuras y/o Ingeniero Estructural; en la Ejecución y/o Inspección y/o Supervisión, de edificaciones en general.
3. **ESPECIALISTA EN ARQUITECTURA: ARQUITECTO TITULADO Y COLEGIADO.**  
 Con un mínimo de 12 meses de experiencia efectiva, computados desde la colegiatura; como Especialista en Arquitectura y/o Arquitecto; en la Ejecución y/o Inspección y/o Supervisión, de edificaciones en general.
4. **ESPECIALISTA SANITARIO: INGENIERO CIVIL Y/O INGENIERO SANITARIO TITULADO Y COLEGIADO.**  
 Con un mínimo de 12 meses de experiencia efectiva, computados desde la colegiatura; como Especialista Sanitario y/o Ingeniero Sanitario y/o Ingeniero Especialista en Saneamiento y/o Ingeniero Especialista en Instalaciones Sanitarias; en la Ejecución y/o Inspección y/o Supervisión, de edificaciones en general.
5. **ESPECIALISTA ELÉCTRICO: INGENIERO MECÁNICO ELÉCTRICO Y/O INGENIERO MECÁNICO Y/O INGENIERO ELECTRÓNICO Y/O INGENIERO ELECTROMECÁNICO Y/O INGENIERO ELECTRICISTA Y/O INGENIERO ELÉCTRICO, TITULADO Y COLEGIADO.**  
 Con un mínimo de 12 meses de experiencia efectiva, computados desde la colegiatura; como Especialista Mecánico Eléctrico y/o Ingeniero Mecánico Eléctrico y/o Ingeniero Mecánico y/o Especialista Mecánico y/o Ingeniero Electrónico y/o Especialista Electrónico y/o Ingeniero Electromecánico y/o Especialista Electromecánico y/o Ingeniero Electricista y/o Especialista Electricista y/o Ingeniero Eléctrico y/o Especialista Eléctrico; en la Ejecución y/o Inspección y/o Supervisión, de obras en general
6. **ESPECIALISTA PLANEAMIENTO Y COSTOS: INGENIERO CIVIL TITULADO Y COLEGIADO.**  
 Con un mínimo de 12 meses de experiencia efectiva, computados desde la colegiatura; como Especialista y/o Supervisor y/o Ingeniero o la combinación de estos en/de Metrados y Valorizaciones y/o Costos y Valorizaciones y/o Valorizaciones y Liquidaciones y/o Metrados, Costos, Presupuestos y Programación de Obra y/o Metrados y Costos y/o Metrados y Valorizaciones y/o Metrados y Presupuestos y/o Costos y Presupuestos y/o Metrados, Costos y Presupuestos y/o Metrados, Presupuestos y Valorizaciones y/o Costos y/o Presupuestos y Valorizaciones; en la Ejecución y/o Inspección y/o Supervisión, de obras en general.



#### 11.0 EQUIPAMIENTO ESTRATÉGICO:

DESCRIPCION	UNDIDAD	CANTIDAD
Laptop Core i5 o Superior	UND.	1
Nivel topográfico y/o Estación Total	UND.	1
Impresora multifuncional	UND.	1

#### 12.0 DE LA EXPERIENCIA DEL CONSULTOR DE OBRA EN LA ESPECIALIDAD:

El postor debe acreditar un monto facturado acumulado equivalente a UNA (1) (VR =S/ 653,738.33 ) VEZ EL VALOR REFERENCIAL, por la contratación de servicios de consultoría de obra iguales o similares al objeto de la convocatoria, durante los diez (10) años anteriores a la fecha de la presentación de ofertas que se computarán desde la fecha de la conformidad o emisión del comprobante de pago, según corresponda.

Se consideran Servicios de Consultoría de Obra Similares a los siguientes:

Se consideran Servicios de Consultoría de Obra Similares a los siguientes: Servicios de Consultoría de Obras de: Creación y/o Construcción y/o Mejoramiento y/o Rehabilitación y/o Recuperación y/o Rehabilitación y/o Ampliación o la Combinación de cualquiera de estas en: Obras Públicas en Infraestructura Educativa Pública tales como (Instituciones Educativas





**MUNICIPALIDAD DISTRITAL DE  
SUYCKUTAMBO - ESPINAR- CUSCO**

PROYECTO: "MEJORAMIENTO DE SERVICIOS EDUCATIVOS EN LAS IEI N°488 Y IEP N°58369 EN LA LOCALIDAD DE VIRGINNIYOC, DISTRITO DE SUYCKUTAMBO - ESPINAR - CUSCO" DEL COMPONENTE "MEJORAMIENTO DE SERVICIOS EDUCATIVOS EN LAS IEI N°58369 EN LA LOCALIDAD DE VIRGINNIYOC, DISTRITO DE SUYCKUTAMBO - ESPINAR - CUSCO"

**TDR-SUPERVISION  
DE OBRA**

Públicas de nivel Inicial y/o Primaria y/o Secundaria).

**Acreditación:**

La experiencia del postor en la especialidad se acreditará con copia simple de (i) contratos u órdenes de servicios y su respectiva conformidad, constancia de prestación o liquidación del contrato; o (ii) comprobantes de pago cuya cancelación se acredite documental y fehacientemente, con voucher de depósito, nota de abono, reporte de estado de cuenta, cualquier otro documento emitido por Entidad del sistema financiero que acredite el abono o mediante cancelación en el mismo comprobante de pago.

**13.0 CONSORCIOS:**

La participación será como máximo de 02 (dos) Consorciados, el porcentaje queda a potestad de los Postores.

**14.0 ACTIVIDADES ESPECÍFICAS DEL SUPERVISOR:**

A continuación, se presenta una relación de las actividades del Jefe de Supervisión, sin que sea limitativa debiendo los proponentes aumentar y detallar sus actividades considerando lo indicado líneas abajo:

- Participar en la Entrega de Terreno, firmando el Acta correspondiente; llenar el Cuaderno de Obra, supervisar y controlar las instalaciones, los equipos de construcción y personal del Contratista.
- Solicitar, revisar y aprobar los cronogramas y/o calendarios remitidos por el Ejecutor de la Obra, en un plazo no mayor de 05 días calendario contados a partir del día siguiente de ser recepcionado.
- Solicitar al Ejecutor de la obra los diseños de ejecución y métodos de construcción propuestos por el Contratista de requerirlo la Entidad.
- Constatar el replanteo general del terreno y efectuar permanente control topográfico durante la construcción.
- Revisar, verificar y ejecutar los trazos y niveles topográficos en general del área destinada a la construcción, detallando los resultados y aprobándolos vía cuaderno de obra.
- Programar y coordinar reuniones periódicas con el Contratista y la ENTIDAD.
- Asistir y participar en las reuniones que organice la ENTIDAD, ello incluye a su representante legal y/o los especialistas que se convoque. La reunión podrá ser convocada por carta o correo electrónico.
- Previo a la adquisición de los equipos que forman parte de los sistemas de la obra, el Jefe de Supervisión revisará y verificará que este cumpla y reúna las condiciones de los planos y especificaciones técnicas del Expediente Técnico, remitiendo su opinión a la Entidad para conocimiento, en un plazo no mayor a 04 días calendario.

**TAREAS EN HORAS EXTRAORDINARIAS**

- Cuando por distintas circunstancias sea necesario efectuar tareas fuera de la jornada normal de trabajo o en días feriados el Contratista deberá solicitar autorización al Supervisor con cuarenta y ocho (48) horas de anticipación a la iniciación de las mismas, siendo estos trabajos a cuenta y costo del contratista ejecutor de la obra. El Supervisor controlará los trabajos autorizados durante dicho periodo.
- En los casos en que estas situaciones sean imprevistas o que exista peligro, el Contratista podrá realizar las tareas imprescindibles en horas extraordinarias, pero deberá comunicarlo al Supervisor inmediatamente antes de su iniciación. El Supervisor controlará estos trabajos durante dicho periodo.
- En cada caso el Supervisor procederá a dejar constancia en el Cuaderno de Obra de la situación y de su autorización o denegación según corresponda, para la ejecución de las horas extraordinarias.
- Deberá verificar que el contratista cuente con las autorizaciones de la municipalidad correspondiente.
- El supervisor de obra evaluará permanentemente el desarrollo de la administración de riesgos, debiendo anotar los resultados, cuando menos, con periodicidad semanal, precisando sus efectos y los hitos afectados o no cumplidos de ser el caso.
- Mantener una permanente comunicación con los funcionarios de la ENTIDAD sobre el estado de la obra y el desarrollo del contrato.

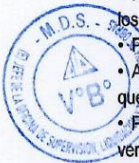





MUNICIPALIDAD DISTRITAL DE  
SUYCKUTAMBO - ESPINAR - CUSCO

PROYECTO: "MEJORAMIENTO DE SERVICIOS EDUCATIVOS EN LAS IEI N° 488 Y IEP N° 56369 EN LA LOCALIDAD DE VIRGINNYOC, DISTRITO DE SUYCKUTAMBO - ESPINAR - CUSCO" DEL COMPONENTE "MEJORAMIENTO DE SERVICIOS EDUCATIVOS EN LAS IEI N° 56369 EN LA LOCALIDAD DE VIRGINNYOC, DISTRITO DE SUYCKUTAMBO - ESPINAR - CUSCO"

TDR-SUPERVISION  
DE OBRA

- Valorizar mensualmente las obras ejecutadas según presupuesto contratado y los reintegros que le corresponden; así como de los presupuestos adicionales, y/o deductivos si fuera el caso, sustentándolos con la documentación técnico - económica que los respalde (memoria descriptiva, sustento de metrados, resumen de ensayos, etc.).
- Asesorar a la ENTIDAD en controversias con el Contratista y/o terceros, incluso después de concluida su labor, siempre que la controversia se refiera a dicha prestación.
- Ordenar el retiro de cualquier subcontratista o trabajador por incapacidad o inconveniente que perjudique a su juicio la buena marcha de la obra, o ponga en riesgo la salud de las personas, así como el retiro de materiales o equipo defectuosos o de mala calidad, lo cual deberá de ser anotado en el cuaderno de obra e informar a la Entidad de lo sucedido a través de una carta y/o informe.
- Revisar oportunamente, de acuerdo a los plazos y requisitos establecidos en la normatividad vigente, los expedientes técnicos que involucren presupuestos adicionales y/o deductivos de obra a que hubiera lugar, para su presentación y trámite para su aprobación ante la ENTIDAD. Jefe de Supervisión deberá efectuar el seguimiento de aprobación de los expedientes presentados.
- Tramitar con su opinión, y en el más breve plazo los reclamos y/o planteamientos del Contratista de la obra que excedan de su nivel de decisión y que a su juicio merezcan la elaboración de un expediente, destinado a culminar en una resolución o acto administrativo.
- Informar a la Entidad sobre los retrasos en caso de producirse en periodos no mayores a 15 días calendario en la ejecución de la obra o incumplimiento del contratista ejecutor de la obra, que conlleven a dicho retraso, a fin de que la Entidad proceda a efectuar el emplazamiento correspondiente para dicha ejecución. Asimismo, deberá informar inmediatamente de ocurrida la configuración de causales que ameriten la resolución del contrato de obra.
- Vigilar que la señalización del plan de desvío vial, en caso corresponda, durante la ejecución de la obra, cumpla con lo requerido por las autoridades locales (municipal y policial), para el tránsito respectivo. En ese sentido, supervisará que el Contratista publique y señale adecuada y oportunamente los avisos sobre desvíos viales e instrucciones de tránsito vehicular y coloque los carteles informativos de obra.
- Ejercer un control permanente sobre la vigencia de las Cartas Fianza y Pólizas de Seguros del Contratista, comunicando al Contratista de obra y a la ENTIDAD los vencimientos con un mes de anticipación.



#### 5.0 ACTIVIDADES DE SEGURIDAD DE OBRA:

- Aprobar en coordinación con la ENTIDAD, las normas, protocolos y procedimientos de seguridad propuestos por el Contratista y/o Ejecutor de obras, las cuales deberán cumplir la normatividad vigente respecto a Seguridad de Obra y verificar en todo momento su eficacia, dictando órdenes de suspensión de las operaciones o trabajos que entrañen peligro para las personas o propiedades, autorizando su prosecución cuando los Contratistas hayan adoptado todas las medidas de seguridad aconsejables.
- Llevar un registro de los controles de seguridad emitidos por el contratista. (ATS, EPP; Permisos de trabajos firmados, etc.), en la medida que pueda mostrarlo a su requerimiento en obra.
- Controlar la utilización de los implementos de seguridad por parte del personal que realiza los trabajos de excavaciones, trabajos en altura, trabajos de soldadura, instalaciones eléctricas, instalaciones sanitarias; y demás que sean necesarios, con el objetivo de proteger la vida e integridad del personal trabajador y personas que ingresen a la obra.
- Control de la seguridad de la obra, exigiendo la señalización interior y exterior correspondiente.
- Verificar si el Contratista ha previsto la información de los trabajos a los usuarios y al personal que labora en la obra, mediante comunicaciones escritas o charlas técnicas.
- Exigir al Contratista la presentación de informes en el día sobre accidentes y hechos que determinen o puedan determinar perjuicios a terceros y propiedades, o puedan ocasionar daño a las mismas, sin perjuicio de los informes que deberá presentar por su parte; así como verificar y evaluar los daños cuando éstos se produzcan, así mismo será responsable de comunicar a las autoridades pertinentes sobre la ocurrencia de cualquier accidente laboral, según las normas vigentes. El Jefe de Supervisión es solidariamente responsable con el Contratista y/o Ejecutor de la Obra por cualquier perjuicio o sanción derivada del incumplimiento de la presente obligación, salvo que demuestre que se opuso oportunamente y que comunicó a la Entidad.





MUNICIPALIDAD DISTRITAL DE  
SUYCKUTAMBO - ESPINAR - CUSCO

PROYECTO: "MEJORAMIENTO DE SERVICIOS EDUCATIVOS EN LAS IEI N° 488 Y IEP N° 56368 EN LA LOCALIDAD DE VIRGINNIYOC, DISTRITO DE SUYCKUTAMBO - ESPINAR - CUSCO" DEL COMPONENTE "MEJORAMIENTO DE SERVICIOS EDUCATIVOS EN LAS IEI N° 56368 EN LA LOCALIDAD DE VIRGINNIYOC, DISTRITO DE SUYCKUTAMBO - ESPINAR - CUSCO"

TDR-SUPERVISION  
DE OBRA

- Supervisar y controlar todas las actividades directas e indirectas desarrolladas durante la obra, así como la gestión desarrollada para la Prevención de Riesgos (Seguridad) con la totalidad de trabajadores, peatones, transeúntes y la prevención de daños a terceros. Asimismo, deberá supervisar, controlar y verificar que el Contratista de la obra mantenga actualizada las planillas del personal, vigencia de todas las Pólizas de Seguros contra accidentes y daños a terceros, durante la ejecución de las Obras, hasta la recepción final.
- Supervisar y controlar todas las actividades directas e indirectas desarrolladas durante la obra, referente a la gestión de Medio Ambiente. Dispondrá y coordinará los procesos para la eliminación de interferencias físicas en el terreno, a cargo del Contratista de la obra, manejo de residuos sólidos, polución y otros.

#### 16.0 PROCEDIMIENTO DE CONTROL:

- El Jefe de Supervisión propondrá a la ENTIDAD para su aprobación, los formatos que se usarán para el control de las obras y adoptará los procedimientos necesarios para realizar un efectivo control técnico de las actividades del Contratista, en cumplimiento de las normas, técnicas de construcción vigente, especificaciones técnicas y el contrato. Durante la ejecución contractual el Jefe de Supervisión deberá realizar las pruebas y ensayos acorde a la envergadura de la obra en un número mínimo necesario que garantice el adecuado control de la obra.
- El Jefe de Supervisión analizará y evaluará las muestras en el laboratorio de suelos y concreto realizados o podrá encomendar los ensayos y pruebas a terceros (Universidades y/o laboratorios de prestigio que cuenten con certificación de INDECOPI), de ser necesario. Para la ejecución de ensayos no rutinarios, los protocolos, pruebas o ensayos deberán contar con la aprobación de la ENTIDAD y el Supervisor realizará las gestiones y pagos pertinentes para este fin. En cualquier caso, el Supervisor será el responsable de la exactitud y confiabilidad de los resultados.
- Verificar, opinar y concluir sobre los resultados de los ensayos de laboratorio y campo que se hayan efectuado por parte del contratista. En los casos en que no se cumplan las condiciones solicitadas en las Especificaciones Técnicas, la Supervisión definirá los trabajos necesarios a efectuar para llegar a resultados óptimos, siendo estos trabajos por cuenta del Contratista, no correspondiéndole pago, reintegro o compensación alguna por dichos trabajos.
- El Jefe de Supervisión está obligado a elaborar un Informe Técnico que señale la metodología empleada en cada ensayo, sus correcciones, resultados, recomendaciones y conclusiones. Será presentado a la ENTIDAD y se incluirá en el Informe de Situación de la Obra, que presenta el Supervisor anticipadamente a la Comisión de Recepción y será requisito indispensable para la Recepción de la Obra. El Informe incluirá el análisis y resultado estadístico de los ensayos comparando con los parámetros o requisitos exigidos en las Especificaciones Técnicas.



#### 17.0 RESPONSABILIDADES DE LA SUPERVISIÓN:

- El Jefe de Supervisión será responsable de la supervisión de los materiales, etapas constructivas, planes de seguridad, plan de desvío vial y todo lo referente a las actividades contempladas para la ejecución de la obra, elaboración de la liquidación final de obra y lo indicado en el Contrato.
- Es responsabilidad del Jefe de Supervisión controlar el cumplimiento de los Programas de Avance de Obra, exigiendo al Contratista de la obra, que adopte las medidas necesarias para lograr su cumplimiento. El Supervisor es responsable por los metrados que informa, pudiendo descontarse de sus pagos los metrados que no hayan sido realmente ejecutados, en caso de resolución contractual al contratista de la Obra.
- Es responsabilidad del Jefe de Supervisión, la revisión de los Expedientes y Presupuestos Adicionales o deductivos, que se originen. Estos Expedientes y Presupuestos deben ser suscritos por el Jefe de Supervisión, Representante Legal de la Supervisión y el Representante Legal del Contratista de la obra, el procedimiento será de acuerdo al artículo 205 del RLCE..
- En caso de que la ENTIDAD, tenga la necesidad de incurrir en mayores gastos por incumplimiento de lo señalado en el párrafo anterior, estos serán de cargo del Jefe de Supervisión, descontándose de sus honorarios.
- Es responsabilidad del Jefe de Supervisión que la Amortización del Adelanto Directo otorgado al Contratista, se efectúe regularmente en las valorizaciones mensuales de la Obra; controlando que el adelanto sea amortizado totalmente, en las valorizaciones correspondientes, dentro del Plazo vigente de ejecución de la Obra. Lo señalado implica el control de la renovación de las cartas fianza por el adelanto en efectivo.
- El Jefe de Supervisión, dentro de los alcances del rol contractual que le ha correspondido desempeñar, será legalmente





MUNICIPALIDAD DISTRITAL DE  
SUYCKUTAMBO - ESPINAR - CUSCO

PROYECTO: "MEJORAMIENTO DE SERVICIOS EDUCATIVOS EN LAS IEI N° 488 Y IEP N° 56368 EN LA LOCALIDAD DE VIRGINNIYOC, DISTRITO DE SUYCKUTAMBO - ESPINAR - CUSCO" DEL COMPONENTE "MEJORAMIENTO DE SERVICIOS EDUCATIVOS EN LAS IEI N° 56368 EN LA LOCALIDAD DE VIRGINNIYOC, DISTRITO DE SUYCKUTAMBO - ESPINAR - CUSCO"

TDR-SUPERVISIÓN  
DE OBRA

responsable en forma solidaria con el contratista por el período de siete (7) años por los defectos y/o vicios ocultos de la obra, según la normatividad vigente, a partir de la finalización de sus servicios.

- El Jefe de Supervisión queda obligado a responder a la ENTIDAD, a la brevedad, de todos los requerimientos que le sean efectuados durante el período de responsabilidad por la ejecución de las Obras.
- En el caso de Consorcio, las empresas integrantes son solidariamente responsables frente a la Entidad.
- Las sanciones por incumplimiento que se aplican al Jefe de Supervisión comprenden no solamente a las establecidas en estos Términos de Referencia y en el Contrato, sino además las que conforme a ley le corresponden, para lo cual la ENTIDAD iniciará acciones administrativas judiciales y/o arbitrales pertinentes.
- El Jefe de Supervisión no tendrá autoridad para exonerar al Contratista de la obra de ninguna de sus obligaciones contractuales, ni de ordenar ningún trabajo adicional o variación de obra que de alguna manera involucre ampliación de plazo o cualquier pago extra, a no ser que medie autorización escrita y previa de la ENTIDAD.
- Por ningún motivo el Jefe de Supervisión valorizará una obra adicional en la planilla de la obra Contratada.

#### 18.0 DOCUMENTACIÓN Y CONTENIDO DE LA INFORMACIÓN QUE DEBERÁ PRESENTAR LA SUPERVISIÓN COMO RESULTADO DE LA PRESTACIÓN DE LOS SERVICIOS:

El SUPERVISOR deberá presentar a la entidad la siguiente documentación, como resultado de la prestación de servicios:

##### **El Informe de Compatibilidad**

De acuerdo al artículo 177 del RLCE, dentro de los treinta (30) días calendario para obras, el contratista presenta al Supervisor de obra, un informe técnico de revisión del expediente técnico de obra, que incluya entre otros, las posibles prestaciones adicionales, riesgos del proyecto interferencias y otros aspectos que sean materia de consulta.

El supervisor, dentro del plazo de diez (10) días calendario, elevará a la Entidad el informe técnico de revisión del Expediente Técnico de obra a la Entidad, con copia al contratista, adjuntando su evaluación, pronunciamiento y verificaciones propias realizadas como supervisor.

Deberá contener los resultados de la revisión y evaluación correspondiente, en sus diferentes especialidades: arquitectura, estructuras, instalaciones sanitarias, instalaciones eléctricas, instalaciones electromecánicas, instalaciones de comunicación y cableado estructurado, equipamiento electromecánico contrastado con las condiciones encontradas en el terreno (topografía, suelos, edificaciones e instalaciones existentes); tanto de lo presentado por el Contratista, como de la revisión propia del Expediente Técnico realizada por la Supervisión

Los informes incluirán las recomendaciones y alternativas y/o propuestas de solución pertinentes para corregir o modificar, con la debida anticipación, cualquier incompatibilidad en la elaboración del Expediente Técnico y del Proyecto de Inversión o con respecto a las condiciones existentes.

##### **Informe de revisión del Programa de Trabajo del Contratista**

Corresponde a la Supervisión la revisión y aprobación del Programa de Trabajo presentado por el contratista (el cual deberá ser presentado a la Supervisión a los siete (07) días calendario siguientes al inicio de obra), el mismo está conformado por: cronograma de ejecución de obra, aprobado y actualizado al inicio de obra, cronogramas detallado, calendario de avance de obra valorizado, aprobado, adecuado a la fecha de inicio de obra, cronograma de asistencia y permanencia en obra de los profesionales ofertados, plan maestro de la obra.

Este informe deberá de ser emitido a la Entidad a los tres (3) días calendario de presentado por el contratista

##### **Informe Mensual de Supervisión**

Informe Mensual de las actividades Técnico – Económico – Administrativo de la Ejecución de Obra, los cuales deberán ser entregados dentro de los cinco

(05) días útiles contados a partir del primer día hábil del mes siguiente al de la valorización respectiva, con una ficha de información mensual y un resumen ejecutivo, debiendo incluir lo siguiente:

Generalidades

Datos Generales de la obra

Antecedentes







**MUNICIPALIDAD DISTRITAL DE  
SUYCKUTAMBO - ESPINAR- CUSCO**

PROYECTO: "MEJORAMIENTO DE SERVICIOS EDUCATIVOS EN LAS IEI N° 488 Y IEP N° 56368 EN LA LOCALIDAD DE VIRGINNIYOC, DISTRITO DE SUYCKUTAMBO - ESPINAR - CUSCO" DEL COMPONENTE "MEJORAMIENTO DE SERVICIOS EDUCATIVOS EN LAS IEI N° 56368 EN LA LOCALIDAD DE VIRGINNIYOC, DISTRITO DE SUYCKUTAMBO - ESPINAR - CUSCO"

**TDR-SUPERVISION  
DE OBRA**

Descripción de la obra

**Control de Avance**

- Descripción.
- Avance Físico de obra.
- Actividades desarrolladas por el Jefe de Supervisión, memoria explicativa de los avances de obra y asuntos más salientes, justificaciones de retrasos en caso que los hubiese, proponiendo soluciones para su corrección.
- Cronograma de Avance de obra y comentario específico.
- Control del Calendario de Adquisición de materiales.

**Control de Obra**

- Control de Campo.
- Descripción de las ocurrencias técnicas realizadas en obra.

**Control de Calidad de Materiales y Pruebas:** Relación de todos los ensayos realizados en la obra y controles efectuados por el Jefe de Supervisión, indicando ubicación, fecha en que fueron realizados, incluyendo el pronunciamiento del especialista respectivo con las acciones realizadas si algún ensayo arrojó resultados que estén por debajo de los mínimos exigidos por el Reglamento Nacional de Construcciones y Normas de Calidad aplicables. Asimismo, deberán indicar las medidas correctivas y responsabilidades si las hubiere.

Deberá presentar con carácter obligatorio las copias de los certificados de calidad de los ensayos realizados en obra a los materiales y ejecución de partidas;

- Pruebas de calidad de agregados.
- Pruebas de calidad del Concreto y mortero.
- Pruebas de calidad de excavación y compactaciones.
- Pruebas hidráulicas en redes de desagües, redes de agua, pruebas eléctricas, verificación de cumplimiento de especificaciones de electrobombas, limpieza y desinfección de cisternas, correcto funcionamiento de aparatos sanitarios, eléctricos, electrobombas y otros.



**Recursos utilizados durante el mes.**

- Materiales de construcción.
- Mano de obra técnica.
- Mano de obra obrera.
- Equipo pesado.
- Equipo liviano.

Control y supervisión en la Prevención de Riesgos (Seguridad).

Control y supervisión Ambiental Informe de las actividades de Supervisión Ambiental realizadas durante el mes.

Control de campo por parte de los especialistas, integrantes del equipo de supervisión, adjuntando sus respectivos informes.

Matriz de identificación y seguimiento de las consultas (acumulativo)

Programa de actividades para el mes siguiente.

Penalidades incurridas por el Contratista en el periodo valorizado.

**Control Económico de la Obra**

- Estado contable del Contrato de Obra y de Supervisión discriminado por partidas. Cuadro resumen de pagos a cuenta, relación de Cartas Fianza vigentes.
- Control de valorizaciones
- Control de deducciones.
- Control de vigencia de cartas fianzas y pólizas de seguros (SCTR y CAR).

Cambios y/o Modificaciones al Proyecto Original





**MUNICIPALIDAD DISTRITAL DE  
SUYCKUTAMBO - ESPINAR - CUSCO**

PROYECTO: "MEJORAMIENTO DE SERVICIOS EDUCATIVOS EN LAS IEI N° 458 Y IEI N° 56369 EN LA LOCALIDAD DE VIRGINNIYOC, DISTRITO DE SUYCKUTAMBO - ESPINAR - CUSCO" DEL COMPONENTE "MEJORAMIENTO DE SERVICIOS EDUCATIVOS EN LAS IEI N° 56369 EN LA LOCALIDAD DE VIRGINNIYOC, DISTRITO DE SUYCKUTAMBO - ESPINAR - CUSCO"

**TDR-SUPERVISION  
DE OBRA**

- a. Sustento Técnico y base legal
- b. Planos y/o Esquemas.

Recomendaciones

Comentarios del Jefe de Supervisión.

Recomendaciones del Jefe de Supervisión.

Recursos utilizados durante el mes

Personal y equipos empleados por el Jefe de Supervisión, durante el período comprendido en el informe, así como también el cumplimiento del Cronograma de asistencia y permanencia en obra de los profesionales ofertados por el Ejecutor de Obra y la Supervisión.

Anexos

- a. Gráficos de avance de obra durante el mes y gráficos que se requieran para la correcta interpretación de los informes.
- b. Gráficos de la proyección de los avances de obra según programación. Gráficos que se requieran para la correcta interpretación de los informes.
- c. Copias de cartas cursadas por el Contratista a el Jefe de Supervisión.
- d. Copias de cartas cursadas por el Jefe de Supervisión al Contratista. Copias de las comunicaciones más importantes intercambiadas con el Contratista o con terceros.
- e. Copias de cartas o documentos de trámites diversos. Dará cuenta del trámite que con su opinión haya dado a los reclamos a planteamientos que el Contratista de la obra hubiera formulado, pero cuya decisión excediendo a sus facultades deberá resolverse a un nivel superior.
- f. Copias del Cuaderno de Obra
- g. Copias del Certificado de Habilidad vigente del Residente y Supervisor Permanente.
- h. Memoria fotográfica del proceso constructivo durante el mes, Fotografías y grabación de video, de acuerdo a los Lineamientos para la remisión de material gráfico, mostrando el estado y avance de la Obra.
- i. 24 fotografías seleccionadas del proceso de construcción, que muestren la secuencia del avance de la obra en el mes, en medios digitales e impresas como parte del informe, con leyenda de actividades y fecha en cada foto o serie de fotos.
- j. Un único Video editado de 15 minutos, de los avances del mes, en medio digital de almacenamiento (CD).
- k. Informe mensual de los especialistas, detallando su participación durante el mes

Formato y nomenclatura:

- El formato de las fotografías será JPG, JPEG.

• Toda fotografía en medios digitales o video deberá contener en su nomenclatura la fecha en que se realiza la toma, y nombre de la actividad general que se grabe. Se indicará el número de fotografía antes de la nomenclatura, a fin de poder organizar las fotografías cuando se realicen varias tomas al día.

Ejemplo: 01-Nombre localidad-cimientos-12-01-11.jpg

Informes Específicos de ocurrencias:

Deberán ser presentados dentro del plazo de 24 horas, se informará a detalle de las ocurrencias que por su grado de importancia tendrán que ser informadas a la entidad para que tome las acciones pertinentes.

Informes Semanales:

Remisión de información gráfica semanal (en formato digital vía correo electrónico todos los sábados) de Fotografías, preferentemente diarias de las actividades relevantes de acuerdo a formato establecido. Mínimo 10 fotografías, series de acuerdo a frentes de trabajo, una serie panorámica tomada desde un mismo ángulo para apreciar el avance de la Obra. Y video de 5 minutos, de un día de la semana como mínimo, o de las actividades relevantes.

El avance de obra semanal deberá ser presentados a la Entidad, los días lunes de cada semana, tanto en medio físico como digital, el cual contendrá los metrados de las partidas ejecutadas en ese período con su respectivo cuadro de valorización, valorización semanal, curva S, panel fotográfico, actividades desarrolladas por el Jefe de Supervisión, memoria explicativa de los avances de obra y asuntos más saltantes, justificaciones de retrasos en caso que los hubiese, proponiendo soluciones para su corrección, Cronograma de Avance de obra y comentario específico, control de Recursos utilizados durante este







MUNICIPALIDAD DISTRITAL DE  
SUYCKUTAMBO - ESPINAR - CUSCO

PROYECTO: "MEJORAMIENTO DE SERVICIOS EDUCATIVOS EN LAS IEI N° 488 Y IEP N° 56368 EN LA LOCALIDAD DE VIRGINNIYOC, DISTRITO DE SUYCKUTAMBO - ESPINAR - CUSCO" DEL COMPONENTE "MEJORAMIENTO DE SERVICIOS EDUCATIVOS EN LAS IEI N° 56368 EN LA LOCALIDAD DE VIRGINNIYOC, DISTRITO DE SUYCKUTAMBO - ESPINAR - CUSCO"

TDR-SUPERVISION  
DE OBRA

periodo: Materiales de construcción, Mano de obra técnica, Mano de obra obrera, equipo pesado, equipo liviano, anexando la información digital remitida vía correo electrónico, en medio de almacenamiento (CD), participación del equipo de supervisión.

Informes Especiales:

El Jefe de Supervisión preparará eventualmente sobre el ámbito de sus servicios, Informes especiales que le sean solicitados por la ENTIDAD o sobre situaciones o acciones que a criterio el Supervisor deba informar a la ENTIDAD, los que deberán ser presentados dentro del plazo de tres (03) días hábiles.

Los Informes solicitados por la ENTIDAD dentro de plazo antes indicado. Si el Informe Especial amerita un plazo mayor o menor, por razones justificadas, la Entidad establecerá el nuevo plazo de presentación del Informe.

Los Informe de Oficio sin que lo pida la ENTIDAD cuando se trata de asuntos que requieran decisión o resolución de la entidad promoviendo un Expediente Administrativo; o se trate de hacer conocer a la ENTIDAD importantes acciones administrativas que haya tomado en el ejercicio de sus atribuciones; y que serán cursadas dentro del término de la distancia.

Informe de Finalización de Obra previo a la Recepción de la Obra:

El Jefe de Supervisión presentará el informe de la situación de obra previo a la Recepción de la Obra, en el que incluirá el resultado estadístico del control de calidad de la Obra terminada, la evaluación del cumplimiento de las medidas y especificaciones de la obra, los planos post - construcción, los que deberán de estar firmados por el especialista competente, el inventario del mobiliario, así como el inventario valorizado de todos los equipos y sistemas instalados en obra; adjuntando a éstos últimos sus catálogos, manuales, garantías y protocolos y las actas donde conste la capacitación otorgada al personal designado por la ENTIDAD respecto al uso y mantenimiento de los equipos y sistemas que conforman la obra. Este informe servirá para distribuir a los miembros del Comité de Recepción y será entregado cinco (05) días antes de la fecha programada para la Recepción de Obra.

Informe de Revisión y Conformidad de la Liquidación del Contrato de Obra:

El Supervisor presentará dentro del plazo de quince (15) días de ser alcanzada la Liquidación del Contrato de Obra elaborada por el Contratista. Este informe tiene la finalidad de revisar y validar la Liquidación, de ser el caso deberá recalcular la liquidación económica, Memoria Valorizada presentada por el Contratista de obra, del inventario de equipos y sistemas instalados, y de los Planos Post - construcción que son "Conforme a los trabajos realmente ejecutados en Obra", suscribiéndolo en señal de conformidad.

En caso de presentarse observaciones que deba subsanar el Contratista, se procederá según lo establecido en el artículo 209 del Reglamento de la Ley de Contrataciones del Estado.

Informe Final de Supervisión y Liquidación de los servicios de Supervisión:

Tiene la finalidad de dar una visión completa de los servicios de supervisión realizados, así como del costo final de dichos servicios. El informe se presentará en un ejemplar, dentro de los quince (15) días calendario siguiente de que la Entidad emita pronunciamiento que declare consentida la Liquidación del Contrato de Obra.

El Informe Final incluirá la Declaración Jurada de no tener reclamos laborales del MTPE y pagos pendientes a los trabajadores del contratista Supervisor.

El Informe Final incluirá las recomendaciones para la conservación de las obras ejecutadas y una cinta de video, editada profesionalmente, en la cual se muestre todo el proceso constructivo desde el inicio hasta la finalización de las obras.

#### 19.0 ACTIVIDADES DE RECEPCIÓN DE OBRA, LIQUIDACIÓN DE CONTRATO E INFORME FINAL:

Al término de la obra, inspeccionará minuciosamente toda la obra, verificando su culminación y supervisando las pruebas respectivas.

El Supervisor dentro de los cinco (5) días calendario de la solicitud del Contratista para la Recepción de la Obra, dará cuenta de este pedido a la ENTIDAD con su opinión clara y precisa, sobre si terminó o no la Obra (de ser el caso emitirá el certificado de conformidad técnica) y en qué fecha se produjo el término de la misma; y de ser el caso informará sobre las observaciones que tuviera al respecto.

Dentro de los cinco (5) días calendario siguientes al término de la obra, el Contratista presentará al Jefe de Supervisor lo







**MUNICIPALIDAD DISTRITAL DE  
SUYCKUTAMBO - ESPINAR - CUSCO**

PROYECTO: "MEJORAMIENTO DE SERVICIOS EDUCATIVOS EN LAS IEI N° 489 Y IEP N° 56369 EN LA LOCALIDAD DE VIRGINNIYOC, DISTRITO DE SUYCKUTAMBO - ESPINAR - CUSCO" DEL COMPONENTE "MEJORAMIENTO DE SERVICIOS EDUCATIVOS EN LAS IEI N° 56369 EN LA LOCALIDAD DE VIRGINNIYOC, DISTRITO DE SUYCKUTAMBO - ESPINAR - CUSCO"

**TDR-SUPERVISION  
DE OBRA**

siguiente:

a. Planos de Replanteo donde se hayan incorporado todas las modificaciones autorizadas en la obra para efectos que pueda ser verificado por el Comité de Recepción de la Obra. Considerar que algunos de estos planos también serán presentados por el Contratista para el trámite del Certificado de Inspección Técnica de Seguridad en Edificaciones, los cuales son todos los planos de distribución en planta de: arquitectura amoblada, de seguridad (evacuación y señalización), tableros eléctricos, pozos a tierra, los diagramas unifilares y los cuadros de carga.

El supervisor revisará y dará conformidad a dichos documentos presentándolos a la Entidad 5 (cinco) días útiles previos a la fecha de Recepción de la Obra, conjuntamente con su Informe de Finalización de Obra, para su entrega a la Comisión de Recepción.

El Supervisor procederá a la medición final, de acuerdo a los trabajos ejecutados por el contratista de obra, en función de las partidas presupuestadas. Los metrados post- construcción de la Obra deberán estar suscritos por el Jefe de Supervisión y el representante legal de la Supervisión y asimismo por el representante legal del Contratista.

El Jefe de Supervisión participará en el acto de recepción de obra, de acuerdo al Artículo 208.- Recepción de la Obra y plazos del RLCE. Asesorará efectuando las mediciones y pruebas convenientes, tomando nota de las observaciones de la Comisión a fin de exigir la inmediata subsanación por parte del Contratista. El Comité de Recepción junto con el Contratista, verificará el fiel cumplimiento de lo establecido en los planos, especificaciones técnicas y efectuará las pruebas que sean necesarias para comprobar la calidad de la obra terminada.

Culminada la verificación se levantará un acta que será suscrita por los miembros del Comité de Recepción y el Contratista. En el acta se incluirán las observaciones, si las hubiera.

De no existir observaciones, se procederá a la Recepción de la obra, teniéndose por concluida en la fecha indicada por el Contratista en el Cuaderno de Obra, salvo sustento del Supervisor en contrario.



El Jefe de Supervisión mantendrá informado a la ENTIDAD del levantamiento de observaciones. Subsanadas las observaciones, el Contratista solicitará la Recepción Final de la obra y su equipamiento, lo cual será verificado por el supervisor. El Comité de Recepción verificará la subsanación de observaciones formuladas en el acta. En caso que el Supervisor haya comunicado a la Entidad el levantamiento de las observaciones y haya solicitado la recepción final de la Obra, y que el Comité de recepción rechace recibir la obra por subsistencia de las observaciones, se aplicará al Supervisor las penalidades que correspondan, pudiendo la ENTIDAD resolver el Contrato de Supervisión.

Una vez presentada a la ENTIDAD por parte del Contratista de Obra la Liquidación del Contrato de Obra, según el Artículo 209.- Liquidación del Contrato de Obra del RLCE, la ENTIDAD alcanzará a la Supervisión dicha Liquidación para su revisión y conformidad. El Supervisor presentará, dentro del plazo de quince (15) días contados a partir de la entrega de la Liquidación

de Obra al Supervisor, el Informe Final de Revisión y Conformidad de la Liquidación del Contrato de Obra.

A de 15 días siguientes de haberse otorgado la conformidad de la última prestación o de haberse consentido la resolución del contrato, la Supervisión presenta a la Entidad la liquidación de contrato de consultoría de obra y el Informe Final, de conformidad al Artículo

170 del Reglamento, para su aprobación por parte de la Entidad, debiendo adjuntar la siguiente documentación visada:

- Memoria descriptiva valorizada (elaborada por el contratista de obra).
- Planos de replanteo (elaborados por el contratista de obra).
- Metrados finales (o parciales).
- Declaratoria de Fábrica aprobada por la Municipalidad correspondiente.





**MUNICIPALIDAD DISTRITAL DE  
SUYCKUTAMBO - ESPINAR - CUSCO**

PROYECTO: "MEJORAMIENTO DE SERVICIOS EDUCATIVOS EN LAS IEI  
N°488 Y IEP N°58368 EN LA LOCALIDAD DE VIRGINNIYOC, DISTRITO DE  
SUYCKUTAMBO - ESPINAR - CUSCO" DEL COMPONENTE  
"MEJORAMIENTO DE SERVICIOS EDUCATIVOS EN LAS IEI N°58368 EN  
LA LOCALIDAD DE VIRGINNIYOC, DISTRITO DE SUYCKUTAMBO -  
ESPINAR - CUSCO"

**TDR-SUPERVISIÓN  
DE OBRA**

En caso quede consentida la resolución del contrato de Consultoría de obra, el Supervisor tendrá un plazo de Quince (15) días para presentar el Informe Final de Supervisión y Liquidación del Contrato de Supervisión, para su aprobación por parte de la Entidad, debiendo adjuntar la siguiente documentación visada:

- Memoria descriptiva valorizada (de las actividades ejecutadas a la fecha de resolución).
- Planos de replanteo (de las actividades ejecutadas a la fecha de resolución).
- Metrados finales (de las actividades ejecutadas a la fecha de resolución).

#### **20.0 FACULTADES DEL JEFE DE SUPERVISIÓN:**

La actuación del Jefe de Supervisión de Obra estará enmarcada en estricto cumplimiento a los Artículos relacionados al proceso de ejecución de Obra detallados en la Ley de Contrataciones del Estado (Ley N°30225) y su Reglamento (Decreto Supremo N° 344-2018-EF y modificatorias), así como las Normas de Control Interno para el Área de Obras Públicas de la Contraloría General de la República (Resolución de Contraloría N° 072-2000- CG).

No obstante, lo anterior, si durante el proceso de construcción se produjeran contingencias que pudieran poner en peligro la vida de personas, o la propiedad pública o privada, o que amenacen causar u ocasionen interrupciones en el tránsito vehicular comercial por la obra en ejecución, el Jefe de Supervisión por excepción, podrá disponer las medidas que tiendan a mitigar y/o superar dichas situaciones, debiendo dar cuenta a la ENTIDAD en el más breve plazo.

#### **21.0 SEGUROS DE LA SUPERVISIÓN:**

El Supervisor y su personal deberán contar necesariamente con una póliza de seguros contra accidentes personales (SCTR) y de responsabilidad civil para cubrir los daños que pudieran sufrir su personal, de la ENTIDAD o terceros, por responsabilidad comprobada del personal del Supervisor, la que deberá estar vigente durante todo el plazo del contrato o, dependiendo de cada caso, hasta que los servicios pactados hayan culminado.



Cualquier daño al personal, a las instalaciones, dispositivos eléctricos, vehículos o materiales de terceros, así como los robos o pérdidas de materiales por responsabilidad comprobada del personal del Supervisor, que no sea cubierto por el seguro respectivo o cuyo importe sobrepase los montos límites, serán de responsabilidad directa de la supervisión, debiendo ésta afrontar los gastos o pagos correspondientes.

Las pólizas de seguros solicitadas deberán estar vigentes durante todo el plazo del contrato o, dependiendo de cada caso, hasta que los servicios pactados de cada personal hayan culminado.

La póliza SCTR debe ser presentada para el inicio de obra (vigencia para el primer mes de ejecución) y durante las valorizaciones (vigente para el mes siguiente de ejecución); la póliza de responsabilidad civil debe presentarse para el inicio de obra.

#### **22.0 CONDICIONES GENERALES:**

Toda información empleada o preparada durante el desarrollo del Proyecto es de carácter reservada y no podrá ser entregado a terceros sin el previo consentimiento escrito de la ENTIDAD.

El Jefe de Supervisión podrá ser llamado en cualquier momento por la ENTIDAD para informar o asesorar en asuntos concernientes al Proyecto.

El Jefe de Supervisión deberá absolver las consultas del CONTRATISTA con conocimiento de la ENTIDAD en todas las actividades relacionadas al Proyecto.

El Jefe de Supervisión revisará las pruebas, protocolos y ensayos de campo o laboratorio tomados durante la ejecución de la obra y evaluará sus resultados, debiendo en caso necesario ampliar dichos estudios.

El Jefe de Supervisión al término de la obra y puesta en operación de su equipamiento, deberá entregar a la ENTIDAD todo el acervo documental técnico y económico de la obra juntamente con la Liquidación Final, incluso copia de los Cuadernos de Obra. Esto no exime al SUPERVISOR que pudiera ser requerido posteriormente para cualquier absolución de consultas en relación con la obra.

El Jefe de Supervisión estará sujeto a fiscalización por los funcionarios que designe la ENTIDAD quienes verificarán la





MUNICIPALIDAD DISTRITAL DE  
SUYCKUTAMBO - ESPINAR- CUSCO

PROYECTO: "MEJORAMIENTO DE SERVICIOS EDUCATIVOS EN LAS IEI N°489 Y IEP N°58369 EN LA LOCALIDAD DE VIRGINNIYOC, DISTRITO DE SUYCKUTAMBO - ESPINAR - CUSCO" DEL COMPONENTE "MEJORAMIENTO DE SERVICIOS EDUCATIVOS EN LAS IEI N°58369 EN LA LOCALIDAD DE VIRGINNIYOC, DISTRITO DE SUYCKUTAMBO - ESPINAR - CUSCO"

TDR-SUPERVISION  
DE OBRA

permanencia y participación en el desarrollo de la Obra, del personal del Jefe de Supervisión asignado; así como de la totalidad de los equipos de trabajo, laboratorio, topografía y otros incluidos en su contrato, y a la efectiva utilización de los recursos sujetos a pago. Los Informes Mensuales de estos funcionarios de la ENTIDAD respaldarán el pago de las Valorizaciones Mensuales del Jefe de Supervisión. La Liquidación del contrato de supervisión se iniciará después que la Entidad haya dado conformidad de la última prestación o haberse consentido la resolución de contrato.

#### 23.0 REAJUSTES DE LOS PAGOS:

De acuerdo con el artículo 38, inciso 38.5 del RLCE, los pagos estarán sujetos a reajuste por aplicación de la siguiente fórmula:

$Pr = [Po \times (Ir/Io)] - [(A/C) \times Po \times (Ir - Ia)/(Ia)] - [(A/C) \times Po]$  Donde:

Pr = Monto de la Valorización reajustada.

Po = Monto de la Valorización correspondiente del mes del servicio, con precios del mes del valor referencial.

Ir = Índice de Precios al Consumidor (INEI-LIMA) a la fecha de Valorización.

Io = Índice de Precios al Consumidor (INEI-LIMA) al mes que se obtuvo el valor referencial.

Ia = Índice de Precios al Consumidor (INEI-LIMA) a la fecha de pago del Adelanto.

A = Adelanto en Efectivo entregado. C = Monto del Contrato Principal

#### 24.0 ADELANTOS:

La "Entidad" otorgará Un (1) adelanto directo por el monto de hasta el treinta (30%), del monto del Contrato Original.

El Contratista debe solicitar el adelanto dentro de los Ocho (08) días posteriores a la Firma del Contrato, adjuntando a su Solicitud la Garantía por el Adelanto solicitado, mediante carta fianza o póliza de caución acompañada del comprobante de pago correspondiente. Vencido dicho plazo no procede la Solicitud.

La "Entidad" debe entregar el monto solicitado dentro del plazo de Siete (7) días calendario siguientes a la presentación de la solicitud del Contratista.



#### 25.0 INFRAESTRUCTURA:

El consultor deberá contar con una oficina en la ciudad de Suyckutambo, durante la ejecución de la obra, a efectos de ejecutar las coordinaciones y notificaciones en el marco de la presente supervisión.

El proveedor adjudicado como parte de los documentos para la firma del contrato, deberá indicar la ubicación exacta (dirección) de su oficina.

#### 26.0 RESPONSABILIDAD POR VICIOS OCULTOS:

La conformidad del servicio por parte de la Entidad no enerva su derecho a reclamar posteriormente por defectos o vicios ocultos, conforme a lo dispuesto por los artículos 40 de la Ley de Contrataciones del Estado y 173 del Reglamento.

El supervisor es responsable por la calidad y contenido ofrecido y por los vicios ocultos del servicio ofertado, por un plazo de siete (07) años contados a partir de la conformidad del servicio otorgado por la Entidad.

#### 27.0 CONFIDENCIALIDAD:

El supervisor de obra deberá guardar absoluta reserva y confidencialidad en el manejo de la información y documentación a la que tenga acceso relacionado con la prestación.

#### 28.0 SEGURIDAD Y SAUD EN EL TRABAJO:

El Postor ganador de la buena pro a la suscripción del contrato deberá presentar la siguiente documentación:

1. Política y objetivo de Seguridad y salud en el trabajo de la empresa



**MUNICIPALIDAD DISTRITAL DE  
 SUYCKUTAMBO - ESPINAR - CUSCO**

PROYECTO: "MEJORAMIENTO DE SERVICIOS EDUCATIVOS EN LAS IEI N°488 Y IEP N°56368 EN LA LOCALIDAD DE VIRGINNIYOC, DISTRITO DE SUYCKUTAMBO - ESPINAR - CUSCO" DEL COMPONENTE "MEJORAMIENTO DE SERVICIOS EDUCATIVOS EN LAS IEI N°56368 EN LA LOCALIDAD DE VIRGINNIYOC, DISTRITO DE SUYCKUTAMBO - ESPINAR - CUSCO"

**TDR-SUPERVISION  
 DE OBRA**

2. Reglamento Interno de seguridad y salud en el trabajo de la empresa.
3. Registro de capacitación en seguridad y salud en el trabajo de Puesto de trabajo.
4. Registro de entrega de equipos de protección personal.
5. Personal apto para cumplir las funciones del puesto de trabajo, corroborado por su Certificado de Aptitud Medico ocupacional.
6. Seguro complementario de Trabajo de Riesgo (SCTR).
7. Declaración Jurada cumplimiento protocolo sanitario.

#### 29.0 DE LAS PENALIDADES:

Las penalidades no son condonables, es decir no podrán ser suspendidas, anuladas o perdonadas por lo que la resolución del contrato, cualquiera sea la causal que la motive, no impide o suspende la aplicación de las penalidades a las que haya hecho merecedor EL CONSULTOR. Es así que, en caso de retraso injustificado en la entrega total de la documentación exigida en cada informe mensual del CONSULTOR de la Supervisión Integral de obra, o exceda los plazos otorgados, se considerará una mora para efecto de una penalidad respectiva, por cada día de atraso, hasta por un monto máximo equivalente al diez por ciento (10%) del monto contractual vigente. Esta penalidad será deducida de los pagos a cuenta, del pago final o en la liquidación final; o, si fuera necesario, se cobrará del monto resultante de la ejecución de las garantías de fiel cumplimiento.

La penalidad se aplicará automáticamente y se calculará de acuerdo con la siguiente fórmula:

$$\text{Penalidad diaria} = \frac{0.10 \times \text{Monto del Contrato}}{F \times \text{Plazo en días}}$$

Donde:

F= 0.40 para plazos menores o iguales a sesenta (60) días.

F= 0.15 para plazos mayores a sesenta (60) días.



Cuando se llegue a cubrir el monto máximo de la penalidad, la Entidad podrá resolver el contrato parcial o totalmente por incumplimiento.

#### OTRAS PENALIDADES:

La entidad aplicará al Contratista otras penalidades de conformidad con lo establecido en el artículo 163° del Reglamento de la Ley N°30225 - Ley de Contrataciones del Estado, aprobada mediante Decreto Supremo N°344-2018-EF y sus modificatorias, hasta por un monto máximo equivalente al diez por ciento (10%) del monto contractual vigente.

La aplicación de estas penalidades está referidas al porcentaje de la Unidad Impositiva Tributaria (U.I.T) y las sanciones se efectuarán por cada ocurrencia, teniendo en cuenta los siguientes criterios:

Penalidades			
N°	Supuestos de aplicación de penalidad	Forma de cálculo	Procedimiento
1	Cuando el personal acreditado permanece menos de sesenta (60) días desde el inicio de su participación en la ejecución del contrato o del íntegro del plazo de ejecución, si este es menor a los sesenta (60) días,	(0.5) UIT por cada día de ausencia del personal en obra en el plazo previsto.	Según Informe del Área Usuaria, Según Corresponda.





**MUNICIPALIDAD DISTRITAL DE  
SUYCKUTAMBO - ESPINAR - CUSCO**

PROYECTO: "MEJORAMIENTO DE SERVICIOS EDUCATIVOS EN LAS IEI N°489 Y IEP N°56368 EN LA LOCALIDAD DE VIRGINNIYOC, DISTRITO DE SUYCKUTAMBO - ESPINAR - CUSCO" DEL COMPONENTE "MEJORAMIENTO DE SERVICIOS EDUCATIVOS EN LAS IEI N°56368 EN LA LOCALIDAD DE VIRGINNIYOC, DISTRITO DE SUYCKUTAMBO - ESPINAR - CUSCO"

**TDR-SUPERVISIÓN  
DE OBRA**

Penalizaciones			
N°	Supuestos de aplicación de penalidad	Forma de cálculo	Procedimiento
	de conformidad con las disposiciones establecidas en el numeral 190.2 del artículo 190 del Reglamento.		
2	En caso el contratista incumpla con su obligación de ejecutar la prestación con el personal acreditado o debidamente sustituido.	(0.5) UIT por cada día de ausencia del personal en obra.	Según Informe del Área Usuaria, Según Corresponda
3	Si como consecuencia de verificar el funcionamiento u operatividad de la infraestructura culminada y las instalaciones y equipos en caso corresponda, el comité de recepción advierte que la obra no se encuentra culminada.	(0.5) UIT del monto del contrato de supervisión.	Según informe del Comité de Recepción.
4	En caso el supervisor de obra no absuelva las consultas o las absuelva fuera del plazo señalado en el numeral 193.3 del artículo 193 del Reglamento.	Una (1) UIT por no atender las consultas formuladas por el residente de obra, según lo dispuesto en el literal b) del numeral 193.10 del artículo 193 del Reglamento.	Según Informe del Área Usuaria, Según Corresponda
5	En caso culmine la relación contractual entre la contratista supervisora con su personal ofertado y la Entidad no haya aprobado la sustitución del personal por no cumplir con las experiencias y calificaciones del profesional a ser reemplazado.	(0.50) UIT por cada día de ausencia del personal.	Según Informe del Área Usuaria, Según Corresponda
6	Por permitir el atraso en el llenado diario del cuaderno de obra	Cinco por mil (5/1000) del monto mensual del periodo correspondiente, por cada día de atraso	Según Informe del Área Usuaria, Según Corresponda
7	Por permitir y aprobar valorizaciones adelantadas de obra y/o metrados no ejecutados (Sobrevalorizaciones), pagos en exceso, u otros actos que ocasionen pagos indebidos que se generen alguna obligación como gastos generales, intereses u otros a favor del Contratista y en perjuicio del Estado.	(0.45) UIT por cada caso detectado	Según Informe del Área Usuaria, Según Corresponda
8	Cuando la Supervisión permita que el contratista no cumpla con controlar la señalización (diurna y nocturna) y/o no cuente con la señalización que la obra requiera con el fin de evitar accidentes y brindar la seguridad suficiente al trabajador y usuarios del proyecto.	(0.20) UIT por cada por caso detectado	Según Informe del Área Usuaria, Según Corresponda
9	En caso, que la supervisión no contare con los recursos (Personal y Equipos) ofertado para el control de la obra.	(0.25) UIT por cada personal técnico ofertado	Según Informe del Área Usuaria, Según Corresponda
10	De verificarse que, durante la prestación del servicio, la supervisión presta servicios con personal distinta al ofertado, sin que este haya sido previamente autorizado por la Entidad	(0.20) UIT por cada evento detectado	Según Informe del Área Usuaria, Según Corresponda





**MUNICIPALIDAD DISTRITAL DE  
 SUYCKUTAMBO - ESPINAR - CUSCO**

PROYECTO: "MEJORAMIENTO DE SERVICIOS EDUCATIVOS EN LAS IEI N° 488 Y IEP N° 56369 EN LA LOCALIDAD DE VIRGINNIYOC, DISTRITO DE SUYCKUTAMBO - ESPINAR - CUSCO" DEL COMPONENTE "MEJORAMIENTO DE SERVICIOS EDUCATIVOS EN LAS IEI N° 56369 EN LA LOCALIDAD DE VIRGINNIYOC, DISTRITO DE SUYCKUTAMBO - ESPINAR - CUSCO"

**TDR-SUPERVISION  
 DE OBRA**

Penalizaciones			
N°	Supuestos de aplicación de penalidad	Forma de cálculo	Procedimiento
11	Cuando el supervisor permita al contratista emplear materiales no normalizados que no cumpla con las especificaciones técnicas, por no exigir el cumplimiento estricto del contrato de ejecución de obra y de los reglamentos vigentes	(0.35) UIT por cada caso detectado	Según Informe del Área Usuaria, Según Corresponda
12	Cuando la Supervisión y/o jefe de la Supervisión y/o personal ofertado de la Supervisión por razones injustificadas no se encuentre durante la verificación realizada.	(0.50) UIT por cada día de ausencia no justificada	Según Informe del Área Usuaria, Según Corresponda

Para el caso de las penalidades consideradas en el numeral 1 (uno), estará eximido de la penalidad en los siguientes casos:

- i) Muerte.
- ii) Invalidez Sobreviniente.
- iii) Inhabilitación para ejercer la Profesión.
- iv) Por Enfermedad que impide la permanencia del Profesional debidamente sustentado con la documentación que Certifique la Atención Médica, ya sea de un Hospital, Clínica entre otros.
- v) Despido del Profesional por Disposición de la Entidad.

Cabe precisar que la penalidad por mora y las otras penalidades pueden alcanzar cada una un monto máximo equivalente al diez por ciento (10%) del monto del contrato vigente.

#### PROCEDIMIENTO DE APLICACIÓN DE PENALIDADES:



De detectarse alguna infracción cometida por el contratista, el Supervisor de obra o inspector de obra deberá de comunicar a la entidad la ocurrencia, con evidencias fotográficas y/o documentarias de las faltas cometidas y/o a la entidad las aplicará de detectarse las falencias en las visitas inopinadas a obra mediante la evidencia fotográfica y/o documentaria.

La multa será descontada de la valorización del mes en la que la infracción es cometida.

Cuando se llegue a cubrir el monto máximo de la penalidad, sea por mora o por otras penalidades, la entidad podrá resolver el contrato por incumplimiento.

#### 30.0 ACTIVIDADES A REALIZAR POR EL SUPERVISOR:

- ✓ EL SUPERVISOR, será responsable de la calidad de los servicios que preste, y de velar que la obra se ejecute con óptima calidad, para lo cual mantendrá su presencia permanente en toda y cada una de las actividades que conforman la ejecución de la obra.
- ✓ EL SUPERVISOR, será responsable en lo que corresponde de la revisión del Expediente Técnico, así mismo, de las complementaciones y/o modificaciones que efectúe para optimizar y mejorar la calidad del proyecto original.
- ✓ EL SUPERVISOR, controlará y exigirá el cumplimiento de los programas de Avance de Obra y deberá requerir al Contratista que adopte las medidas necesarias para lograr su cumplimiento de las normas de seguridad y salud en la ejecución de obras.
- ✓ EL SUPERVISOR deberá ejercer un control permanente sobre la vigencia de las cartas fianzas del contratista, comunicando a la ENTIDAD los vencimientos con quince (15) días de anticipación.
- ✓ Las sanciones por incumplimiento que se apliquen al SUPERVISOR comprenden no solamente las establecidas en los Términos de Referencia, sino además las que conforme a ley le corresponden, para lo cual la ENTIDAD iniciara acciones judiciales de ser el caso.





**MUNICIPALIDAD DISTRITAL DE  
SUYCKUTAMBO - ESPINAR - CUSCO**

PROYECTO: "MEJORAMIENTO DE SERVICIOS EDUCATIVOS EN LAS IEI N°489 Y IEP N°56369 EN LA LOCALIDAD DE VIRGINNIYOC, DISTRITO DE SUYCKUTAMBO - ESPINAR - CUSCO" DEL COMPONENTE "MEJORAMIENTO DE SERVICIOS EDUCATIVOS EN LAS IEI N°56369 EN LA LOCALIDAD DE VIRGINNIYOC, DISTRITO DE SUYCKUTAMBO - ESPINAR - CUSCO"

**TOR-SUPERVISION  
DE OBRA**

- ✓ EL SUPERVISOR no tendrá autoridad para exonerar al contratista de ninguna de sus obligaciones contractuales, ni de ordenar ningún trabajo adicional o variación de obra que de alguna manera involucre ampliación de plazo o cualquier pago extra, a no ser que medie autorización escrita y previa de la ENTIDAD de acuerdo a Ley.
- ✓ Por ningún motivo EL SUPERVISOR valorizará Obra Adicional en la planilla de Obra Contratada, que no cuente con Resolución de aprobación.
- ✓ EL SUPERVISOR será responsable del control de calidad de las obras, ordenando al Contratista de la obra las pruebas de control necesarias.
- ✓ Emitir pronunciamiento e informes oportunos y dentro de los plazos reglamentarios establecidos sobre los aspectos que solicite el contratista de la obra (Adicionales, ampliaciones de plazo, absolución de consulta, deductivos, retiro de personal, materiales o equipos inadecuados, etc.); de no cumplir con lo estipulado, la Entidad podrá aplicarle las penalidades y moras establecidas en el Reglamento de la Ley de Contrataciones del estado.
- ✓ La necesidad de ejecutar obras adicionales, debe ser prevista por la Supervisión o alertada por el Contratista, a fin que su ejecución se desarrolle en el calendario de ejecución de obra.
- ✓ El SUPERVISOR debe evaluar permanentemente el desarrollo de la Administración de Riesgos, debiendo anotar en cuaderno de obra los resultados, por lo menos con una periodicidad semanal, precisando sus efectos y los hitos afectados o no cumplidos de ser el caso, la cual debe ser comunicado a la Entidad en forma oportuna. Conforme lo señala en el Art. 192 Anotación de ocurrencias, numeral 192.2 del Reglamento de la Ley de Contrataciones del Estado.

### 3.1.0 REQUISITOS DE CALIFICACIÓN:

#### 3.1. REQUISITOS DE CALIFICACIÓN

<b>A</b>	<b>CAPACIDAD LEGAL</b>
	<b>HABILITACIÓN</b>
	<u>Requisitos:</u>  Contar con Registro de RNP en Consultoría de Obras Urbanas, edificaciones y afines - Categoría C o Superior.
	<u>Acreditación:</u>  Constancia de registro RNP en Consultoría de Obras Urbanas, edificaciones y afines - Categoría C o Superior.
<b>B</b>	<b>CAPACIDAD TÉCNICA Y PROFESIONAL</b>
<b>B.1</b>	<b>CALIFICACIONES DEL PERSONAL CLAVE</b>
	<b>FORMACIÓN ACADÉMICA</b>
	<u>Requisitos:</u>
	1. <b>INGENIERO SUPERVISOR:</b> INGENIERO CIVIL Y/O ARQUITECTO TITULADO Y COLEGIADO. GRADO DE PERMANENCIA 100%
	2. <b>ESPECIALISTA EN ESTRUCTURAS:</b> INGENIERO CIVIL TITULADO Y COLEGIADO. GRADO DE PERMANENCIA 50%
	3. <b>ESPECIALISTA EN ARQUITECTURA:</b> ARQUITECTO TITULADO Y COLEGIADO. GRADO DE PERMANENCIA 50%
	4. <b>ESPECIALISTA SANITARIO:</b> INGENIERO CIVIL Y/O INGENIERO SANITARIO TITULADO Y COLEGIADO. GRADO DE PERMANENCIA 50 %
	5. <b>ESPECIALISTA ELÉCTRICO:</b> INGENIERO MECÁNICO ELÉCTRICO Y/O INGENIERO MECÁNICO Y/O INGENIERO ELECTRÓNICO Y/O INGENIERO ELECTROMECAÁNICO Y/O INGENIERO ELECTRICISTA Y/O INGENIERO ELÉCTRICO, TITULADO Y COLEGIADO. GRADO DE PERMANENCIA 0.5%

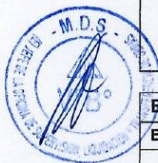





**MUNICIPALIDAD DISTRITAL DE  
 SUYCKUTAMBO - ESPINAR - CUSCO**

PROYECTO: "MEJORAMIENTO DE SERVICIOS EDUCATIVOS EN LAS IEI N°488 Y IEP N°56368 EN LA LOCALIDAD DE VIRGINNIYOC, DISTRITO DE SUYCKUTAMBO - ESPINAR - CUSCO" DEL COMPONENTE "MEJORAMIENTO DE SERVICIOS EDUCATIVOS EN LAS IEI N°56368 EN LA LOCALIDAD DE VIRGINNIYOC, DISTRITO DE SUYCKUTAMBO - ESPINAR - CUSCO"

**TDR-SUPERVISION  
 DE OBRA**

**6. ESPECIALISTA COSTOS Y PRESUPUESTOS:** INGENIERO CIVIL TITULADO Y COLEGIADO. GRADO DE PERMANENCIA 75%

Acreditación:

De conformidad con el numeral 49.3 del artículo 49 y el literal e) del numeral 139.1 del artículo 139 del Reglamento este requisito de calificación se acredita para la suscripción del contrato.

**B.2 EXPERIENCIA DEL PERSONAL CLAVE**

Requisitos:

**INGENIERO SUPERVISOR:** INGENIERO CIVIL Y/O ARQUITECTO TITULADO Y COLEGIADO.

Experiencia mínima de 24 meses computados desde la colegiatura, como Supervisor y/o Ing. Supervisor y/o Ing. Residente y/o Residente y/o Inspector y/o Jefe de Supervisión y/o Residente Principal y/o Director Residente y/o Jefe de Residente y/o Jefe de Residente Principal y/o Ingeniero Residente y/o Supervisor Principal y/o Gerente de Obras y/o Gerente de Proyectos y/o Gerente de Obras y Construcción; en la Ejecución y/o Inspección y/o Supervisión, de Edificaciones en General.

**ESPECIALISTA EN ESTRUCTURAS:** INGENIERO CIVIL TITULADO Y COLEGIADO.

Con un mínimo de 12 meses de experiencia efectiva, computados desde la colegiatura; como Especialista en Estructuras y/o Ing. Especialista en Estructuras y/o Ingeniero de Estructuras y/o Ingeniero Estructural; en la Ejecución y/o Inspección y/o Supervisión, de Edificaciones en General.

**ESPECIALISTA EN ARQUITECTURA:** ARQUITECTO TITULADO Y COLEGIADO.

Con un mínimo de 12 meses de experiencia efectiva, computados desde la colegiatura; como Especialista en Arquitectura y/o Arquitecto; en la Ejecución y/o Inspección y/o Supervisión, de Edificaciones en General.

**ESPECIALISTA SANITARIO:** INGENIERO CIVIL Y/O INGENIERO SANITARIO TITULADO Y COLEGIADO.

Con un mínimo de 12 meses de experiencia efectiva, computados desde la colegiatura; como Especialista Sanitario y/o Ingeniero Sanitario y/o Ingeniero Especialista en Saneamiento y/o Ingeniero Especialista en Instalaciones Sanitarias; en la Ejecución y/o Inspección y/o Supervisión, de Edificaciones en General.

**ESPECIALISTA ELÉCTRICO:** INGENIERO MECÁNICO ELÉCTRICO Y/O INGENIERO MECÁNICO Y/O INGENIERO ELECTRÓNICO Y/O INGENIERO ELECTROMECAÁNICO Y/O INGENIERO ELECTRICISTA Y/O INGENIERO ELÉCTRICO, TITULADO Y COLEGIADO.

Con un mínimo de 12 meses de experiencia efectiva, computados desde la colegiatura; como Especialista Mecánico Eléctrico y/o Ingeniero Mecánico Eléctrico y/o Ingeniero Mecánico y/o Especialista Mecánico y/o Ingeniero Electrónico y/o Especialista Electrónico y/o Ingeniero Electromecánico y/o Especialista Electromecánico y/o Ingeniero Electricista y/o Especialista Electricista y/o Ingeniero Eléctrico y/o Especialista Eléctrico; en la Ejecución y/o Inspección y/o Supervisión, de Obras en General

**ESPECIALISTA COSTOS Y PRESUPUESTOS:** INGENIERO CIVIL TITULADO Y COLEGIADO.

Con un mínimo de 12 meses de experiencia efectiva, computados desde la colegiatura; como Especialista y/o Supervisor y/o Ingeniero o la combinación de estos en/de Metrados y Valorizaciones y/o Costos y Valorizaciones y/o Valorizaciones y Liquidaciones y/o Metrados, Costos, Presupuestos y Programación de Obra y/o Metrados y Costos y/o Metrados y Valorizaciones y/o Metrados y Presupuestos y/o Costos y Presupuestos y/o Metrados, Costos y Presupuestos y/o Metrados, Presupuestos y Valorizaciones y/o Costos y/o Presupuestos y Valorizaciones; en la Ejecución y/o Inspección y/o Supervisión, de Obras en General.

Acreditación:

De conformidad con el numeral 49.3 del artículo 49 y el literal e) del numeral 139.1 del artículo 139 del Reglamento este requisito de calificación se acredita para la suscripción del contrato.





MUNICIPALIDAD DISTRITAL DE  
SUYCKUTAMBO - ESPINAR - CUSCO

PROYECTO: "MEJORAMIENTO DE SERVICIOS EDUCATIVOS EN LAS IEI N°489 Y IEI N°56369 EN LA LOCALIDAD DE VIRGINNIYOC, DISTRITO DE SUYCKUTAMBO - ESPINAR - CUSCO" DEL COMPONENTE "MEJORAMIENTO DE SERVICIOS EDUCATIVOS EN LAS IEI N°56369 EN LA LOCALIDAD DE VIRGINNIYOC, DISTRITO DE SUYCKUTAMBO - ESPINAR - CUSCO"

TDR-SUPERVISION  
DE OBRA

<b>B</b>	<b>CAPACIDAD TÉCNICA Y PROFESIONAL</b>												
<b>B.3</b>	<b>EQUIPAMIENTO ESTRATÉGICO</b>												
<u>Requisitos:</u>													
<table border="1"><thead><tr><th>DESCRIPCION</th><th>UNIDAD</th><th>CANTIDAD</th></tr></thead><tbody><tr><td>Laptop Core I5 o Superior</td><td>UND.</td><td>1</td></tr><tr><td>Nivel topográfico y/o Estación Total</td><td>UND.</td><td>1</td></tr><tr><td>Impresora multifuncional</td><td>UND.</td><td>1</td></tr></tbody></table>		DESCRIPCION	UNIDAD	CANTIDAD	Laptop Core I5 o Superior	UND.	1	Nivel topográfico y/o Estación Total	UND.	1	Impresora multifuncional	UND.	1
DESCRIPCION	UNIDAD	CANTIDAD											
Laptop Core I5 o Superior	UND.	1											
Nivel topográfico y/o Estación Total	UND.	1											
Impresora multifuncional	UND.	1											
<u>Acreditación:</u>													
De conformidad con el numeral 49.3 del artículo 49 y el literal e) del numeral 139.1 del artículo 139 del Reglamento este requisito de calificación se acredita para la suscripción del contrato.													
<b>C</b>	<b>EXPERIENCIA DEL POSTOR EN LA ESPECIALIDAD</b>												
<u>Requisitos:</u>													
<p>El postor debe acreditar un monto facturado acumulado equivalente a <b>UNA (01) VEZ EL VALOR REFERENCIAL</b>, por la contratación de servicios de consultoría de obra iguales o similares al objeto de la convocatoria, durante los diez (10) años anteriores a la fecha de la presentación de ofertas que se computarán desde la fecha de la conformidad o emisión del comprobante de pago, según corresponda.</p> <p>Se consideran Servicios de Consultoría de Obra Similares a los siguientes: Servicios de Consultoría de Obras de: Creación y/o Construcción y/o Mejoramiento y/o Rehabilitación y/o Recuperación y/o Rehabilitación y/o Ampliación o la Combinación de cualquiera de estas en: Obras Públicas en Infraestructura Educativa Pública tales como (Instituciones Educativas Públicas de nivel Inicial y/o Primaria y/o Secundaria).</p>													
<u>Acreditación:</u>													
<p>La experiencia del postor en la especialidad se acreditará con copia simple de (i) contratos u órdenes de servicios y su respectiva conformidad, constancia de prestación o liquidación del contrato; o (ii) comprobantes de pago cuya cancelación se acredite documental y fehacientemente, con voucher de depósito, nota de abono, reporte de estado de cuenta, cualquier otro documento emitido por Entidad del sistema financiero que acredite el abono o mediante cancelación en el mismo comprobante de pago<sup>1</sup>.</p> <p>Los postores pueden presentar hasta un máximo de veinte (20) contrataciones para acreditar el requisito de calificación y el factor "Experiencia de Postor en la Especialidad".</p> <p>En caso los postores presenten varios comprobantes de pago para acreditar una sola contratación, se debe acreditar que corresponden a dicha contratación; de lo contrario, se asumirá que los comprobantes acreditan contrataciones independientes, en cuyo caso solo se considerará, las veinte (20) primeras contrataciones indicadas en el Anexo N° 8 referido a la Experiencia del Postor en la Especialidad.</p> <p>En el caso de servicios de supervisión en ejecución, solo se considera como experiencia la parte del contrato que</p>													



<sup>1</sup> Cabe precisar que, de acuerdo con la Resolución N° 0065-2018-TCE-S1 del Tribunal de Contrataciones del Estado:

"... el solo sello de cancelado en el comprobante, cuando ha sido colocado por el propio postor, no puede ser considerado como una acreditación que produzca fehaciencia en relación a que se encuentra cancelado. Admitir ello equivaldría a considerar como válida la sola declaración del postor afirmando que el comprobante de pago ha sido cancelado"

(...)

"Situación diferente se suscita ante el sello colocado por el cliente del postor [sea utilizando el término "cancelado" o "pagado"] supuesto en el cual sí se contaría con la declaración de un tercero que brinde certeza, ante la cual debiera reconocerse la validez de la experiencia".



	<b>MUNICIPALIDAD DISTRITAL DE SUYCKUTAMBO - ESPINAR- CUSCO</b>	<b>PROYECTO: "MEJORAMIENTO DE SERVICIOS EDUCATIVOS EN LAS IEI N°489 Y IEI N°56369 EN LA LOCALIDAD DE VIRGINNIYOC, DISTRITO DE SUYCKUTAMBO - ESPINAR - CUSCO" DEL COMPONENTE "MEJORAMIENTO DE SERVICIOS EDUCATIVOS EN LAS IEI N°56369 EN LA LOCALIDAD DE VIRGINNIYOC, DISTRITO DE SUYCKUTAMBO - ESPINAR - CUSCO"</b>	<b>TDR-SUPERVISION DE OBRA</b>
---	--	---	--------------------------------

haya sido ejecutada durante los diez (10) años anteriores a la fecha de presentación de ofertas, debiendo adjuntarse copia de las conformidades correspondientes a tal parte o los respectivos comprobantes de pago cancelados.

En los casos que se acredite experiencia adquirida en consorcio, debe presentarse la promesa de consorcio o el contrato de consorcio del cual se desprenda fehacientemente el porcentaje de las obligaciones que se asumió en el contrato presentado; de lo contrario, no se computará la experiencia proveniente de dicho contrato.

Asimismo, cuando se presenten contratos derivados de procesos de selección convocados antes del 20.09.2012, la calificación se ceñirá al método descrito en la Directiva "Participación de Proveedores en Consorcio en las Contrataciones del Estado", debiendo presumirse que el porcentaje de las obligaciones equivale al porcentaje de participación de la promesa de consorcio o del contrato de consorcio. En caso que en dichos documentos no se consigne el porcentaje de participación se presumirá que las obligaciones se ejecutaron en partes iguales.

Si el titular de la experiencia no es el postor, consignar si dicha experiencia corresponde a la matriz en caso que el postor sea sucursal, o fue transmitida por reorganización societaria, debiendo acompañar la documentación sustentatoria correspondiente.

Si el postor acredita experiencia de otra persona jurídica como consecuencia de una reorganización societaria, debe presentar adicionalmente el **Anexo N° 9**.

Cuando en los contratos, órdenes de servicio o comprobantes de pago el monto facturado se encuentre expresado en moneda extranjera, debe indicarse el tipo de cambio venta publicado por la Superintendencia de Banca, Seguros y AFP correspondiente a la fecha de suscripción del contrato, de emisión de la orden de servicio o de cancelación del comprobante de pago, según corresponda.

Sin perjuicio de lo anterior, los postores deben llenar y presentar el **Anexo N° 8** referido a la Experiencia del Postor en la Especialidad.



**MUNICIPALIDAD DISTRITAL DE SUYCKUTAMBO**  
**Ing. Alejo Walter Jasso Condori.**  
**JEFE DE LA OFICINA DE SUPERVISIÓN,**  
**LIQUIDACIÓN Y TRANSFERENCIA DE OBRAS**

### Importante

- Si como resultado de una consulta u observación corresponde precisarse o ajustarse el requerimiento, se solicita la autorización del área usuaria y se pone de conocimiento de tal hecho a la dependencia que aprobó el expediente de contratación, de conformidad con el numeral 72.3 del artículo 72 del Reglamento.
- El cumplimiento de los Términos de Referencia se realiza mediante la presentación de una declaración jurada. De ser el caso, adicionalmente la Entidad puede solicitar documentación que acredite el cumplimiento del algún componente de estos. Para dicho efecto consignará de manera detallada los documentos que deben presentar los postores en el literal a.5) del numeral 2.2.1.1 de esta sección de las bases.
- Los requisitos de calificación determinan si los postores cuentan con las capacidades necesarias para ejecutar el contrato, lo que debe ser acreditado documentalmente, y no mediante declaración jurada.



## CAPÍTULO IV FACTORES DE EVALUACIÓN

### EVALUACIÓN TÉCNICA (Puntaje: 100 Puntos)

FACTORES DE EVALUACIÓN		PUNTAJE / METODOLOGÍA PARA SU ASIGNACIÓN
A.	EXPERIENCIA DEL POSTOR EN LA ESPECIALIDAD	[70] puntos
	<p><u>Evaluación:</u></p> <p>El postor debe acreditar un monto facturado acumulado equivalente a <b>DOS (2) VECES EL VALOR REFERENCIAL DE LA CONTRATACIÓN</b>, por la contratación de servicios de consultoría de obra iguales o similares al objeto de la convocatoria, durante los diez (10) años anteriores a la fecha de la presentación de ofertas que se computarán desde la fecha de la conformidad o emisión del comprobante de pago, según corresponda.</p> <p><u>Acreditación:</u></p> <p>La experiencia en la especialidad se acreditará con copia simple de (i) contratos u órdenes de servicios y su respectiva conformidad, constancia de prestación o liquidación del contrato; o (ii) comprobantes de pago cuya cancelación se acredite documental y fehacientemente, con voucher de depósito, nota de abono, reporte de estado de cuenta, cualquier otro documento emitido por Entidad del sistema financiero que acredite el abono o mediante cancelación en el mismo comprobante de pago<sup>19</sup>.</p> <p>Las disposiciones sobre el requisito de calificación "Experiencia del postor en la especialidad" previstas en el literal C del numeral 3.2 del Capítulo III de la presente sección de las bases resultan aplicables para el presente factor.</p>	<p><b>M =</b> Monto facturado acumulado por el postor por la prestación de servicios de consultoría en la especialidad</p> <p>M <math>\geq</math> [2]<sup>20</sup> veces el valor referencial: <b>[70] puntos</b></p> <p>M <math>\geq</math> [1.5] veces el valor referencial y &lt; [2] veces el valor referencial: <b>[60] puntos</b></p> <p>M &gt; [1]<sup>21</sup> veces el valor referencial y &lt; [1.5] veces el valor referencial: <b>[50] puntos</b></p>

<sup>19</sup> Cabe precisar que, de acuerdo con la **Resolución N° 0065-2018-TCE-S1 del Tribunal de Contrataciones del Estado**:

"... el solo sello de cancelado en el comprobante, cuando ha sido colocado por el propio postor, no puede ser considerado como una acreditación que produzca fehaciencia en relación a que se encuentra cancelado. Admitir ello equivaldría a considerar como válida la sola declaración del postor afirmando que el comprobante de pago ha sido cancelado"

(...)

"Situación diferente se suscita ante el sello colocado por el cliente del postor [sea utilizando el término "cancelado" o "pagado"] supuesto en el cual sí se contaría con la declaración de un tercero que brinde certeza, ante la cual debiera reconocerse la validez de la experiencia".

<sup>20</sup> El monto no puede ser mayor a tres (3) veces el valor referencial.

<sup>21</sup> El monto debe ser mayor al requerido como requisito de calificación. En ese sentido, si por ejemplo se solicitó como requisito de calificación una (1) vez el valor referencial la metodología del factor de evaluación podría ser la siguiente:

M  $\geq$  2 veces el valor referencial

M  $\geq$  1.5 veces el valor referencial y < 2 veces el valor referencial

M > 1 vez el valor referencial y < 1.5 veces el valor referencial

[...] puntos

[...] puntos

[...] puntos

FACTORES DE EVALUACIÓN		PUNTAJE / METODOLOGÍA PARA SU ASIGNACIÓN
<b>B.</b>	<b>METODOLOGÍA PROPUESTA</b>	<b>[23] puntos</b>
	<p><u>Evaluación:</u></p> <p>Se evaluará la metodología propuesta por el postor para la ejecución de la consultoría de obra, cuyo contenido mínimo es el siguiente:</p> <p><b>A.1 Procedimientos de Control de Supervisión</b></p> <p>Se otorgará el máximo puntaje al postor que oferte procedimientos para el control de obra complementario o adicional a aquellos que hubiera sido solicitados en las presentes Bases; el postor propondrá y sustentará la adopción de los procedimientos para el control de obra, y deberá incluir los siguientes rubros:</p> <ul style="list-style-type: none"> <li>• Metodología de trabajo para la ejecución de la consultoría y participación de los recursos humanos, el cual deberá incluir el cronograma de asignación de recursos y cronograma de ejecución de actividades para el desarrollo de la consultoría, Diagrama Gantt del plan de trabajo.</li> <li>• Metodología de control de calidad, control de plazos y control económico de la obra.</li> <li>• Matriz de Aspectos e Impactos Ambientales (MAIA) con su respectiva valoración.</li> <li>• Plantear una metodología de software de control para el desarrollo de la consultoría.</li> <li>• Plantear una matriz de asignación de riesgos entre la Entidad y el Consultor que pueda ocurrir durante la ejecución de la consultoría, tomando en cuenta la Directiva N°012-2017- OSCE/CD y modificaciones vigentes.</li> <li>• Procedimiento y organización de control para la calidad del producto final (se hace referencia a las acciones o actividades que el supervisor de obra aplicara para el control de calidad antes, durante y después de la ejecución de obra)</li> <li>• Propósito logrado cuando el proyecto ha sido ejecutado, Componentes/Resultados completados en el transcurso de la Ejecución del proyecto, Actividades requeridas para producir los Componentes/Resultados y Propuesto de gestión del conocimiento para proyectos.</li> <li>• Plan de Seguridad y Salud en Obra, Puntos Críticos y Plan de Contingencia, Plan de Sistemas de Mitigación de Impacto Ambiental.</li> </ul> <p><b>A.2 Programación de actividades y recursos de la supervisión</b></p> <p>El criterio que se aplicará deberá estar basadas en la revisión de los Términos de Referencia y orientadas a programar el efectivo control técnico, ambiental, económico, administrativo y legal de las actividades del contratista. La Programación de las actividades y recursos deberán ser objetivas, congruentes y razonables con el objeto del servicio.</p> <p><u>Pautas</u></p> <p>Se presentarán mediante una programación secuencial de todas las actividades, incluyendo los hitos de entrega, así como una programación de utilización de personal y equipo para todas las fases, así como las responsabilidades que le serán asignadas al personal profesional, técnico y auxiliar que participará en el servicio.</p> <p>El postor deberá definir: i) Un cuadro en donde se detalle todas las actividades que se deberá desarrollar durante la ejecución del Servicio, lo cual resulta relevante a efectos de verificar si cuenta con conocimiento cabal del proyecto; ii) Se le solicita la presentación de un cuadro en donde se detalle como utilizara los recursos, ello permite a la entidad de un lado exigir al consultor que mantenga los recursos ofertados, conforme al cronograma que el mismo ha diseñado y de otro lado permite evaluar la pertinencia de aprobar o no las solicitudes de adicionales del servicio de supervisión que pueda formular ya que para ello se deberá evaluar si el recurso solicitado ha sido consumido. iii) se le solicita que formule una programación respecto a cómo planificará la ejecución del servicio, incluyendo hitos de entrega y finalmente iv). Se le pide que formula un cuadro indicando como</p>	<p>Desarrolla la metodología que sustenta la oferta  <b>[23] puntos</b></p> <p>No desarrolla la metodología que sustente la oferta  <b>[0] puntos</b></p>

FACTORES DE EVALUACIÓN	PUNTAJE / METODOLOGÍA PARA SU ASIGNACIÓN
<p>asignará las responsabilidades al personal propuesto; ello permita que ante algún incumplimiento en la prestación del Servicio.</p> <p>Para lo cual, deberá desarrollando las tareas y sub- tareas, los pasos a seguir y los resultados a entregar de acuerdo a lo definido en los términos de referencia del presente servicio desarrollando 4 cuadros siguientes, los cuales deben resultar congruentes entre sí:</p> <p>Cuadro N° 1: Relación de actividades previas, durante y posterior a la ejecución de la obra, según los Términos de Referencia.</p> <p>Cuadro N° 2: Utilización de recursos y personal, según los Términos de Referencia.</p> <p>Cuadro N° 3: Programación GANTT y PERT - CPM, según los Términos de Referencia.</p> <p>Cuadro N° 4: Matriz de asignación de responsabilidades, de cumplimiento de las actividades establecidas, según los Términos de Referencia.</p> <p><u>Acreditación:</u></p> <p>Se acreditará mediante la presentación del documento que sustente la metodología propuesta.</p>	

### **C. SOSTENIBILIDAD AMBIENTAL Y SOCIAL**

<p><u>Evaluación:</u></p> <p>Se evaluará que el postor cuente con una (1) práctica de sostenibilidad ambiental o social</p> <p>En caso que el postor se presente en consorcio, cada uno de sus integrantes, debe acreditar alguna de las prácticas de sostenibilidad ambiental o social para obtener el puntaje.</p>	<p><b>(Máximo 3 puntos)</b></p> <p>Acredita una (1) de las prácticas de sostenibilidad  <b>[3] puntos</b></p> <p>No acredita ninguna práctica en sostenibilidad  <b>[0] puntos</b></p>
--	--

#### **C.1 Práctica:**

Certificación del sistema de gestión de la seguridad y salud en el trabajo

#### Acreditación:

Copia simple del certificado que acredita que se ha implementado un sistema de gestión de seguridad y salud en el trabajo acorde con la norma ISO 45001:2018 o con la Norma Técnica Peruana equivalente (NTP-ISO 45001:2018) o norma que la sustituya, cuyo alcance o campo de aplicación considere **SERVICIO DE CONSULTORÍAS DE OBRAS DE INFRAESTRUCTURA EDUCATIVA** <sup>22 23</sup>

El certificado debe haber sido emitido por un Organismo de Certificación acreditado para dicho sistema de gestión, ya sea ante el INACAL (antes INDECOPI) u otro organismo acreditador que cuente con reconocimiento internacional.<sup>24</sup>

<sup>22</sup> Respecto de la definición del alcance o campo de aplicación del certificado en función al objeto de contratación, se describe a manera de ejemplo la contratación de servicios de limpieza que, por la particularidad del mismo, es importante tomar en cuenta el ámbito geográfico en el alcance. Así, se pueden considerar términos como: "limpieza de instalaciones en la ciudad de...", "limpieza de centros educativos en las ciudades de...", "limpieza de edificaciones en la provincia de...", "limpieza de ambientes hospitalarios en el departamento de...", "limpieza de centros educativos en la Región de...", "limpieza de instalaciones a nivel nacional", entre otros.

<sup>23</sup> El postor en su oferta podrá acompañar el certificado con documentación complementaria emitida por la misma Entidad certificadora para precisar el alcance de su certificación; la cual debe corresponder a la sede que efectuará la prestación.

<sup>24</sup> Sea firmante/signatario del Acuerdo de Reconocimiento Mutuo (MLA) del International Accreditation Forum-IAF (<http://www.iaf.nu>) o del InterAmerican Accreditation Cooperation-IAAC (<http://www.iaac.org.mx>) o del European co-operation for Accreditation-EA (<http://www.european-accreditation.org/>) o del Pacific Accreditation Cooperation-PAC (<http://www.apec-pac.org/>).

El referido certificado debe corresponder a la sede, filial u oficina a cargo de la prestación<sup>25</sup>, y estar vigente<sup>26</sup> a la fecha de presentación de ofertas.

**C.2** Práctica:

Certificación del sistema de gestión de la responsabilidad social

Acreditación:

Copia simple del certificado que acredita que se ha implementado un sistema de gestión de la responsabilidad social acorde con el estándar SA 8000:2014<sup>27</sup>.

El certificado debe haber sido emitido por un Organismo de Certificación acreditado ante el "Social Accountability Accreditation Services" (SAAS).

El referido certificado debe corresponder a la sede, filial u oficina a cargo de la prestación<sup>28</sup>, y estar vigente<sup>29</sup> a la fecha de presentación de ofertas.

**C.3** Práctica:

Certificación del sistema de gestión ambiental.

Acreditación:

Copia simple del certificado que acredita que se ha implementado un sistema de gestión ambiental acorde con la norma ISO 14001:2015, o con la Norma Técnica Peruana equivalente (NTP-ISO 14001:2015), cuyo alcance o campo de aplicación considere **SERVICIO DE CONSULTORÍAS DE OBRAS DE INFRAESTRUCTURA EDUCATIVA**<sup>30 31</sup>.

El certificado debe haber sido emitido por un Organismo de Certificación acreditado para dicho sistema de gestión, ya sea ante el INACAL (antes INDECOPI) u otro organismo acreditador que cuente con reconocimiento internacional<sup>32</sup>.

El referido certificado debe corresponder a la sede, filial u oficina a cargo de la prestación<sup>33</sup>, y estar vigente<sup>34</sup> a la fecha de presentación de ofertas.

<sup>25</sup> En el certificado debe estar consignada la dirección exacta de la sede, filial u oficina a cargo de la prestación.

<sup>26</sup> Se refiere al periodo de vigencia que señala el certificado presentado.

<sup>27</sup> Entre las certificaciones voluntarias más difundidas mundialmente, referidas al desempeño social en aspectos de la responsabilidad social en los lugares de trabajo, se encuentra la correspondiente al estándar SA 8000, propuesto por la Social Accountability International (SAI). La certificación bajo este estándar refiere que una organización ha demostrado mediante una evaluación (Auditoría de Tercera Parte) que cumple con sus requisitos en los siguientes aspectos: Trabajo infantil, trabajo forzoso o bajo coacción, salud y seguridad, libertad de asociación y derecho a la negociación colectiva, discriminación, prácticas disciplinarias, horas de trabajo y remuneración.

<sup>28</sup> En el certificado debe estar consignada la dirección exacta de la sede, filial u oficina a cargo de la prestación.

<sup>29</sup> Se refiere al periodo de vigencia que señala el certificado presentado.

<sup>30</sup> Respecto de la definición del alcance o campo de aplicación del certificado en función al objeto de contratación, se describe a manera de ejemplo la contratación de servicios de limpieza que, por la particularidad del mismo, es importante tomar en cuenta el ámbito geográfico en el alcance. Así, se pueden considerar términos como: "limpieza de instalaciones en la ciudad de...", "limpieza de centros educativos en las ciudades de...", "limpieza de edificaciones en la provincia de...", "limpieza de ambientes hospitalarios en el departamento de...", "limpieza de centros educativos en la Región de...", "limpieza de instalaciones a nivel nacional", entre otros.

<sup>31</sup> El postor en su oferta podrá acompañar el certificado con documentación complementaria emitida por la misma Entidad certificadora para precisar el alcance de su certificación; la cual debe corresponder a la sede que efectuará la prestación.

<sup>32</sup> Sea firmante/signatario del Acuerdo de Reconocimiento Mutuo (MLA) del International Accreditation Forum-IAF (<http://www.iaf.nu>) o del InterAmerican Accreditation Cooperation-IAAC (<http://www.iaac.org.mx>) o del European co-operation for Accreditation-EA (<http://www.european-accreditation.org/>) o del Pacific Accreditation Cooperation-PAC (<http://www.apec-pac.org/>).

<sup>33</sup> En el certificado debe estar consignada la dirección exacta de la sede, filial u oficina a cargo de la prestación.

<sup>34</sup> Se refiere al periodo de vigencia que señala el certificado presentado.



**C.4** Práctica:

Responsabilidad hídrica

Acreditación:

Copia simple del Certificado Azul emitido por la Autoridad Nacional del Agua que lo reconoce como empresa hídricamente responsable del “Programa Huella Hídrica” ([http://www.ana.gob.pe/certificado\\_azul](http://www.ana.gob.pe/certificado_azul)).

**C.5** Práctica:

Certificación del sistema de gestión de la energía

Acreditación:

Copia simple del certificado que acredita que se ha implementado un SGE acorde con la norma ISO 50001:2018 o con la Norma Técnica Peruana equivalente (NTP ISO 50001) o norma que la sustituya, cuyo alcance o campo de aplicación considere **SERVICIO DE CONSULTORÍAS DE OBRAS DE INFRAESTRUCTURA EDUCATIVA**<sup>35 36</sup>.

El certificado debe haber sido emitido por un Organismo de Certificación acreditado para dicho sistema de gestión, ya sea ante el INACAL (antes INDECOPI) u otro organismo acreditador que cuente con reconocimiento internacional.<sup>37</sup>

El referido certificado debe corresponder a la sede, filial u oficina a cargo de la prestación<sup>38</sup>, y estar vigente<sup>39</sup> a la fecha de presentación de ofertas.

**D. PROTECCIÓN SOCIAL Y DESARROLLO HUMANO**

Evaluación:

Se evaluará que el postor cuente con una (1) práctica de protección social o desarrollo humano.

En caso que el postor se presente en consorcio, cada uno de sus integrantes, debe acreditar alguna de las prácticas de protección social o desarrollo humano.

**(Máximo 2 puntos)**

Acredita una (1) de las prácticas de protección social o desarrollo humano.

**[2] puntos**

No acredita ninguna práctica de protección social o desarrollo humano.

**[0] puntos**

**D.1** Práctica:

Certificación como “Empresa segura, libre de violencia y discriminación contra la mujer”

Acreditación:

Copia simple del documento del Ministerio de la Mujer y Poblaciones Vulnerables (MIMP) que lo

<sup>35</sup> Respecto de la definición del alcance o campo de aplicación del certificado en función al objeto de contratación, se describe a manera de ejemplo la contratación de servicios de limpieza que, por la particularidad del mismo, es importante tomar en cuenta el ámbito geográfico en el alcance. Así, se pueden considerar términos como: “limpieza de instalaciones en la ciudad de...”, “limpieza de centros educativos en las ciudades de...”, “limpieza de edificaciones en la provincia de...”, “limpieza de ambientes hospitalarios en el departamento de...”, “limpieza de centros educativos en la Región de...”, “limpieza de instalaciones a nivel nacional”, entre otros.

<sup>36</sup> El postor en su oferta podrá acompañar el certificado con documentación complementaria emitida por la misma Entidad certificadora para precisar el alcance de su certificación; la cual debe corresponder a la sede que efectuará la prestación.

<sup>37</sup> Sea firmante/signatario del Acuerdo de Reconocimiento Mutuo (MLA) del International Accreditation Forum-IAF (<http://www.iaf.nu>) o del InterAmerican Accreditation Cooperation-IAAC (<http://www.iaac.org.mx>) o del European co-operation for Accreditation-EA (<http://www.european-accreditation.org/>) o del Pacific Accreditation Cooperation-PAC (<http://www.apec-pac.org/>).

<sup>38</sup> En el certificado debe estar consignada la dirección exacta de la sede, filial u oficina a cargo de la prestación.

<sup>39</sup> Se refiere al periodo de vigencia que señala el certificado presentado.

reconoce como una de las empresas que obtuvo la marca de certificación “Empresa segura, libre de violencia y discriminación contra la mujer” en la última edición ( <a href="https://www.mimp.gob.pe/">https://www.mimp.gob.pe/</a> )	
<p><b>D.2</b> <u>Práctica:</u></p> <p>Contratación de personas con discapacidad</p> <p><u>Acreditación:</u></p> <p>Copia simple de la constancia de inscripción vigente en el Registro de Empresas Promocionales para Personas con Discapacidad (REPPCD) del Ministerio de Trabajo y Promoción del Empleo.<sup>40</sup></p>	
<b>E. INTEGRIDAD EN LA CONTRATACIÓN PÚBLICA</b>	<b>[2] puntos</b>
<p><u>Evaluación:</u></p> <p>Se evaluará que el postor cuente con certificación del sistema de gestión antisoborno</p> <p><u>Acreditación:</u></p> <p>Copia simple del certificado que acredita que se ha implementado un sistema de gestión antisoborno acorde con la norma ISO 37001:2016 o con la Norma Técnica Peruana equivalente (NTP-ISO 37001:2017).</p> <p>El certificado debe haber sido emitido por un Organismo de Certificación acreditado para dicho sistema de gestión, ya sea ante el INACAL (antes INDECOPI) u otro organismo acreditador que cuente con reconocimiento internacional.<sup>41</sup></p> <p>El referido certificado debe corresponder a la sede, filial u oficina a cargo de la prestación<sup>42</sup>, y estar vigente<sup>43</sup> a la fecha de presentación de ofertas.</p> <p>En caso que el postor se presente en consorcio, cada uno de sus integrantes, debe acreditar que cuenta con la certificación para obtener el puntaje.</p>	<p><b>(Máximo 2 puntos)</b></p> <p>Presenta Certificado ISO 37001 <b>[2] puntos</b></p> <p>No presenta Certificado ISO 37001 <b>[0] puntos</b></p>
<b>PUNTAJE TOTAL</b>	<b>100 puntos<sup>44</sup></b>

Para acceder a la etapa de evaluación económica, el postor debe obtener un **puntaje técnico mínimo de ochenta (80) puntos**.

**Importante**

- *Los factores de evaluación elaborados por el comité de selección guardan vinculación, razonabilidad y proporcionalidad con el objeto de la contratación. Asimismo, estos no pueden calificar con puntaje el cumplimiento de los Términos de Referencia ni los requisitos de calificación.*
- *Las ofertas técnicas que no alcancen el puntaje mínimo especificado son descalificadas.*

<sup>40</sup> La inscripción en el REPPCD tiene una vigencia de doce meses, a cuyo vencimiento queda sin efecto de manera automática. Antes de su vencimiento, puede ser renovado.

<sup>41</sup> Sea firmante/signatario del Acuerdo de Reconocimiento Mutuo (MLA) del International Accreditation Forum-IAF (<http://www.iaf.nu>) o del InterAmerican Accreditation Cooperation-IAAC (<http://www.iaac.org.mx>) o del European co-operation for Accreditation-EA (<http://www.european-accreditation.org/>) o del Pacific Accreditation Cooperation-PAC (<http://www.apec-pac.org/>).

<sup>42</sup> En el certificado debe estar consignada la dirección exacta de la sede, filial u oficina a cargo de la prestación.

<sup>43</sup> Se refiere al periodo de vigencia que señala el certificado presentado.

<sup>44</sup> Es la suma de los puntajes de todos los factores de evaluación, incluyendo los opcionales.

**EVALUACIÓN ECONÓMICA (Puntaje: 100 Puntos)**

FACTOR DE EVALUACIÓN		PUNTAJE / METODOLOGÍA PARA SU ASIGNACIÓN
<b>A.</b>	<b>PRECIO</b>	
	<p><u>Evaluación:</u></p> <p>Se evaluará considerando la oferta económica del postor.</p> <p><u>Acreditación:</u></p> <p>Se acreditará mediante el documento que contiene la oferta económica ( <b>Anexo N° 6</b>).</p>	<p>La evaluación consistirá en asignar un puntaje de cien (100) puntos a la oferta de precio más bajo y otorga a las demás ofertas puntajes inversamente proporcionales a sus respectivos precios, según la siguiente fórmula:</p> $P_i = \frac{O_m \times PMP}{O_i}$ <p>Donde:  I = Oferta  Pi = Puntaje de la oferta a evaluar  Oi = Precio i  Om = Precio de la oferta más baja  PMP = Puntaje máximo del precio</p>
<b>PUNTAJE TOTAL</b>		<b>100 puntos</b>

## CAPÍTULO V

### PROFORMA DEL CONTRATO

## Importante

*Dependiendo del objeto del contrato, de resultar indispensable, puede incluirse cláusulas adicionales o la adecuación de las propuestas en el presente documento, las que en ningún caso pueden contemplar disposiciones contrarias a la normativa vigente ni a lo señalado en este capítulo.*

Conste por el presente documento, la contratación del servicio de consultoría de obra [CONSIGNAR LA DENOMINACIÓN DE LA CONVOCATORIA], que celebra de una parte [CONSIGNAR EL NOMBRE DE LA ENTIDAD], en adelante LA ENTIDAD, con RUC N° [.....], con domicilio legal en [.....], representada por [.....], identificado con DNI N° [.....], y de otra parte [.....], con RUC N° [.....], con domicilio legal en [.....], inscrita en la Ficha N° [.....] Asiento N° [.....] del Registro de Personas Jurídicas de la ciudad de [.....], debidamente representado por su Representante Legal, [.....], con DNI N° [.....], según poder inscrito en la Ficha N° [.....], Asiento N° [.....] del Registro de Personas Jurídicas de la ciudad de [.....], a quien en adelante se le denominará EL CONTRATISTA en los términos y condiciones siguientes:

## CLÁUSULA PRIMERA: ANTECEDENTES

Con fecha [.....77777777777777777777.....], el comité de selección adjudicó la buena pro del **CONCURSO PÚBLICO N°** [CONSIGNAR NOMENCLATURA DEL PROCEDIMIENTO DE SELECCIÓN] para la contratación de [CONSIGNAR LA DENOMINACIÓN DE LA CONVOCATORIA], a [INDICAR NOMBRE DEL GANADOR DE LA BUENA PRO], cuyos detalles e importe constan en los documentos integrantes del presente contrato.

## **CLÁUSULA SEGUNDA: OBJETO**

El presente contrato tiene por objeto [CONSIGNAR EL OBJETO DE LA CONTRATACIÓN].

### **CLÁUSULA TERCERA: MONTO CONTRACTUAL**

El monto total del presente contrato asciende a [CONSIGNAR MONEDA Y MONTO], que incluye todos los impuestos de Ley.

Este monto comprende el costo del servicio de consultoría de obra, todos los tributos, seguros, transporte, inspecciones, pruebas y, de ser el caso, los costos laborales conforme a la legislación vigente, así como cualquier otro concepto que pueda tener incidencia sobre la ejecución del servicio de consultoría de obra materia del presente contrato.

**CLÁUSULA CUARTA: DEL PAGO<sup>45</sup>**

LA ENTIDAD se obliga a pagar la contraprestación a EL CONTRATISTA en [INDICAR MONEDA], en [INDICAR SI SE TRATA DE PAGO UNICO, PAGOS PARCIALES O PAGOS PERIÓDICOS O SEGÚN TARIFA EN EL CASO DE PROCEDIMIENTOS DE SUPERVISIÓN DE LA ELABORACIÓN DE EXPEDIENTES TÉCNICOS Y SUPERVISIÓN DE OBRAS CONVOCADOS BAJO EL SISTEMA DE CONTRATACIÓN DE TARIFAS], luego de la recepción formal y completa de la documentación correspondiente, según lo establecido en el artículo 171 del Reglamento de la Ley de Contrataciones del Estado.

Para tal efecto, el responsable de otorgar la conformidad de la prestación deberá hacerlo en un plazo que no excederá de los quince (15) días, bajo responsabilidad de dicho funcionario.

LA ENTIDAD debe efectuar el pago dentro de los diez (10) días calendario siguientes de otorgada la conformidad de los servicios, siempre que se verifiquen las condiciones establecidas en el contrato para ello, bajo responsabilidad del funcionario competente.

En caso de retraso en el pago por parte de LA ENTIDAD, salvo que se deba a caso fortuito o fuerza mayor, EL CONTRATISTA tendrá derecho al pago de intereses legales conforme a lo establecido

<sup>45</sup> En cada caso concreto, dependiendo de la naturaleza del contrato, podrá adicionarse la información que resulte pertinente a efectos de generar el pago.



en el artículo 39 de la Ley de Contrataciones del Estado y en el artículo 171 de su Reglamento, los que se computan desde la oportunidad en que el pago debió efectuarse.

#### **CLÁUSULA QUINTA: DEL PLAZO DE LA EJECUCIÓN DE LA PRESTACIÓN**

El plazo de ejecución del presente contrato es de [.....], el mismo que se computa desde [CONSIGNAR SI ES DEL DÍA SIGUIENTE DEL PERFECCIONAMIENTO DEL CONTRATO, DESDE LA FECHA QUE SE ESTABLEZCA EN EL CONTRATO O DESDE LA FECHA EN QUE SE CUMPLAN LAS CONDICIONES PREVISTAS EN EL CONTRATO PARA EL INICIO DE LA EJECUCIÓN, DEBIENDO INDICAR LAS MISMAS EN ESTE ÚLTIMO CASO].

#### **CLÁUSULA SEXTA: PARTES INTEGRANTES DEL CONTRATO**

El presente contrato está conformado por las bases integradas, la oferta ganadora<sup>46</sup>, así como los documentos derivados del procedimiento de selección que establezcan obligaciones para las partes.

#### **CLÁUSULA SÉTIMA: GARANTÍAS**

EL CONTRATISTA entregó al perfeccionamiento del contrato la respectiva garantía incondicional, solidaria, irrevocable, y de realización automática en el país al solo requerimiento, a favor de LA ENTIDAD, por los conceptos, montos y vigencias siguientes:

- De fiel cumplimiento del contrato: [CONSIGNAR EL MONTO], a través de la [INDICAR EL TIPO DE GARANTÍA PRESENTADA] N° [INDICAR NÚMERO DEL DOCUMENTO] emitida por [SEÑALAR EMPRESA QUE LA EMITE]. Monto que es equivalente al diez por ciento (10%) del monto del contrato original, la misma que debe mantenerse vigente hasta el consentimiento de la liquidación final.

#### **Importante**

*Al amparo de lo dispuesto en el numeral 149.4 del artículo 149 del Reglamento de la Ley de Contrataciones del Estado, en los contratos de consultoría de obra, si el postor ganador de la buena pro solicita la retención del diez por ciento (10%) del monto del contrato original como garantía de fiel cumplimiento de contrato, debe consignarse lo siguiente:*

*“De fiel cumplimiento del contrato: [CONSIGNAR EL MONTO], a través de la retención que debe efectuar LA ENTIDAD, durante la primera mitad del número total de pagos a realizarse, de forma prorrateada, con cargo a ser devuelto a la finalización del mismo.”*

#### **CLÁUSULA OCTAVA: EJECUCIÓN DE GARANTÍAS POR FALTA DE RENOVACIÓN**

LA ENTIDAD puede solicitar la ejecución de las garantías cuando EL CONTRATISTA no las hubiere renovado antes de la fecha de su vencimiento, conforme a lo dispuesto en el literal a) del numeral 155.1 del artículo 155 del Reglamento de la Ley de Contrataciones del Estado.

#### **Importante para la Entidad**

*Sólo en el caso que la Entidad hubiese previsto otorgar adelanto, se debe incluir la siguiente cláusula:*

#### **CLÁUSULA NOVENA: ADELANTO DIRECTO**

*“LA ENTIDAD otorgará [CONSIGNAR NÚMERO DE ADELANTOS A OTORGARSE] adelantos directos por el [CONSIGNAR PORCENTAJE QUE NO DEBE EXCEDER DEL 30% DEL MONTO DEL CONTRATO ORIGINAL] del monto del contrato original.*

*EL CONTRATISTA debe solicitar los adelantos dentro de [CONSIGNAR EL PLAZO Y OPORTUNIDAD PARA LA SOLICITUD], adjuntando a su solicitud la garantía por adelantos mediante carta fianza o póliza de caución acompañada del comprobante de pago correspondiente. Vencido dicho plazo no procederá la solicitud.*

*LA ENTIDAD debe entregar el monto solicitado dentro de [CONSIGNAR EL PLAZO] siguientes a la presentación de la solicitud del contratista.”*

<sup>46</sup> La oferta ganadora comprende a la oferta técnica y oferta económica del postor ganador de la buena pro.

#### **CLÁUSULA DÉCIMA: CONFORMIDAD DE LA PRESTACIÓN DEL SERVICIO**

La conformidad de la prestación del servicio se regula por lo dispuesto en el artículo 168 del Reglamento de la Ley de Contrataciones del Estado. La conformidad será otorgada por [CONSIGNAR EL ÁREA O UNIDAD ORGÁNICA QUE OTORGARÁ LA CONFORMIDAD].

De existir observaciones, LA ENTIDAD las comunica al CONTRATISTA, indicando claramente el sentido de estas, otorgándole un plazo para subsanar no menor de cinco (5) ni mayor de quince (15) días. Si pese al plazo otorgado, EL CONTRATISTA no cumpliera a cabalidad con la subsanación, LA ENTIDAD puede otorgar al CONTRATISTA periodos adicionales para las correcciones pertinentes. En este supuesto corresponde aplicar la penalidad por mora desde el vencimiento del plazo para subsanar.

Este procedimiento no resulta aplicable cuando la consultoría manifiestamente no cumplan con las características y condiciones ofrecidas, en cuyo caso LA ENTIDAD no otorga la conformidad, debiendo considerarse como no ejecutada la prestación, aplicándose la penalidad que corresponda por cada día de atraso.

#### **CLÁUSULA UNDÉCIMA: DECLARACIÓN JURADA DEL CONTRATISTA**

EL CONTRATISTA declara bajo juramento que se compromete a cumplir las obligaciones derivadas del presente contrato, bajo sanción de quedar inhabilitado para contratar con el Estado en caso de incumplimiento.

##### **Importante para la Entidad**

*En los contratos de consultoría de obras para elaborar los expedientes técnicos de obra, se debe incluir obligatoriamente esta cláusula:*

##### **CLÁUSULA ...: OBLIGACIÓN DE ATENDER LAS CONSULTAS**

*EL CONTRATISTA asume la obligación de atender las consultas que le remita LA ENTIDAD, dentro de plazo previsto en el numeral 193.7 del artículo 193 del Reglamento de la Ley de Contrataciones del Estado. Ante la falta de absolución de dichas consultas, LA ENTIDAD adopta las acciones correspondientes.*

##### **Advertencia**

*Constituye infracción pasible de sanción según lo previsto en el literal h) del numeral 50.1 del artículo 50 de la Ley, negarse injustificadamente a cumplir las obligaciones derivadas del contrato que deben ejecutarse con posterioridad al pago.*

*Incorporar a las bases de consultoría de obras para la elaboración de expedientes técnicos o eliminar, según corresponda.*

#### **CLÁUSULA DUODÉCIMA: RESPONSABILIDAD POR VICIOS OCULTOS**

La conformidad del servicio por parte de LA ENTIDAD no enerva su derecho a reclamar posteriormente por defectos o vicios ocultos, conforme a lo dispuesto por los artículos 40 de la Ley de Contrataciones del Estado y 173 de su Reglamento.

El plazo máximo de responsabilidad del contratista es de [CONSIGNAR TIEMPO EN AÑOS, SEGÚN CORRESPONDA] año(s) contado a partir de la conformidad otorgada por LA ENTIDAD.

##### **Importante para la Entidad**

*En los contratos de consultoría de obras para la supervisión de obra, se debe reemplazar el último párrafo de esta cláusula por el siguiente:*

*“El plazo máximo de responsabilidad del contratista puede ser reclamada por la Entidad por [CONSIGNAR TIEMPO EN AÑOS, NO MENOR DE SIETE (7) AÑOS] años después de la conformidad de obra otorgada por LA ENTIDAD”.*

#### **CLÁUSULA DÉCIMA TERCERA: PENALIDADES**

Si EL CONTRATISTA incurre en retraso injustificado en la ejecución de las prestaciones objeto del contrato, LA ENTIDAD le aplica automáticamente una penalidad por mora por cada día de atraso, de acuerdo a la siguiente fórmula:

$$\text{Penalidad Diaria} = \frac{0.10 \times \text{monto vigente}}{F \times \text{plazo vigente en días}}$$

Donde:

**F = 0.25 para plazos mayores a sesenta (60) días o;**

**F = 0.40 para plazos menores o iguales a sesenta (60) días.**

El retraso se justifica a través de la solicitud de ampliación de plazo debidamente aprobado. Adicionalmente, se considera justificado el retraso y en consecuencia no se aplica penalidad, cuando EL CONTRATISTA acredite, de modo objetivamente sustentado, que el mayor tiempo transcurrido no le resulta imputable. En este último caso la calificación del retraso como justificado por parte de LA ENTIDAD no da lugar al pago de gastos generales ni costos directos de ningún tipo, conforme el numeral 162.5 del artículo 162 del Reglamento de la Ley de Contrataciones del Estado.

Adicionalmente a la penalidad por mora se aplicarán las siguientes penalidades:

Otras penalidades			
N°	Supuestos de aplicación de penalidad	Forma de cálculo	Procedimiento
1	Cuando el personal acreditado permanece menos de sesenta (60) días desde el inicio de su participación en la ejecución del contrato o del íntegro del plazo de ejecución, si este es menor a los sesenta (60) días, de conformidad con las disposiciones establecidas en el numeral 190.2 del artículo 190 del Reglamento.	[INCLUIR LA FORMA DE CÁLCULO, QUE NO PUEDE SER MENOR A LA MITAD DE UNA UNIDAD IMPOSITIVA TRIBUTARIA (0.5 UIT) NI MAYOR A UNA (1) UIT] por cada día de ausencia del personal en el plazo previsto.	Según informe del [CONSIGNAR EL ÁREA USUARIA A CARGO DE LA SUPERVISIÓN DEL CONTRATO].
2	En caso el contratista incumpla con su obligación de ejecutar la prestación con el personal acreditado o debidamente sustituido.	[INCLUIR LA FORMA DE CÁLCULO, QUE NO PUEDE SER MENOR A LA MITAD DE UNA UNIDAD IMPOSITIVA TRIBUTARIA (0.5 UIT) NI MAYOR A UNA (1) UIT] por cada día de ausencia del personal.	Según informe del [CONSIGNAR EL ÁREA USUARIA A CARGO DE LA SUPERVISIÓN DEL CONTRATO].
3	Si como consecuencia de verificar el funcionamiento u operatividad de la infraestructura culminada y las instalaciones y equipos en caso corresponda, el comité de recepción advierte que la obra no se encuentra culminada.	[INCLUIR LA FORMA DE CÁLCULO, QUE NO PUEDE SER MENOR A 1% NI MAYOR A 5%] al monto del contrato de supervisión.	Según informe del comité de recepción.
4	<i>En caso el supervisor de obra no absuelva las consultas o las absuelva fuera del plazo señalado en el numeral 193.3 del artículo 193 del Reglamento.<sup>47</sup></i>	<i>Una (1) UIT por no atender las consultas formuladas por el residente de obra, según lo dispuesto en el literal b) del numeral 193.10 del artículo 193 del Reglamento.</i>	Según informe del [CONSIGNAR EL ÁREA USUARIA A CARGO DE LA SUPERVISIÓN DEL CONTRATO].
	(...)		

<sup>47</sup> En caso que el objeto de la contratación sea la supervisión de la obra, incluir obligatoriamente esta penalidad.



**Importante**

*De haberse previsto establecer penalidades distintas a la penalidad por mora, incluir dichas penalidades, los supuestos de aplicación de penalidad, la forma de cálculo de la penalidad para cada supuesto y el procedimiento mediante el cual se verifica el supuesto a penalizar, conforme el artículo 163 del Reglamento de la Ley de Contrataciones del Estado.*

Estas penalidades se deducen de los pagos a cuenta o del pago final, según corresponda; o si fuera necesario, se cobra del monto resultante de la ejecución de la garantía de fiel cumplimiento.

Estos dos (2) tipos de penalidades pueden alcanzar cada una un monto máximo equivalente al diez por ciento (10%) del monto del contrato vigente, o de ser el caso, del ítem que debió ejecutarse.

Cuando se llegue a cubrir el monto máximo de la penalidad por mora o el monto máximo para otras penalidades, de ser el caso, LA ENTIDAD puede resolver el contrato por incumplimiento.

**CLÁUSULA DÉCIMA CUARTA: RESOLUCIÓN DEL CONTRATO**

Cualquiera de las partes puede resolver el contrato, de conformidad con el numeral 32.3 del artículo 32 y artículo 36 de la Ley de Contrataciones del Estado, y el artículo 164 de su Reglamento. De darse el caso, LA ENTIDAD procederá de acuerdo a lo establecido en el artículo 165 del Reglamento de la Ley de Contrataciones del Estado.

**CLÁUSULA DÉCIMA QUINTA: RESPONSABILIDAD DE LAS PARTES**

Cuando se resuelva el contrato por causas imputables a algunas de las partes, se debe resarcir los daños y perjuicios ocasionados, a través de la indemnización correspondiente. Ello no obsta la aplicación de las sanciones administrativas, penales y pecuniarias a que dicho incumplimiento diere lugar, en el caso que éstas correspondan.

Lo señalado precedentemente no exime a ninguna de las partes del cumplimiento de las demás obligaciones previstas en el presente contrato.

**CLÁUSULA DÉCIMA SEXTA: ANTICORRUPCIÓN**

EL CONTRATISTA declara y garantiza no haber, directa o indirectamente, o tratándose de una persona jurídica a través de sus socios, integrantes de los órganos de administración, apoderados, representantes legales, funcionarios, asesores o personas vinculadas a las que se refiere el artículo 7 del Reglamento de la Ley de Contrataciones del Estado, ofrecido, negociado o efectuado, cualquier pago o, en general, cualquier beneficio o incentivo ilegal en relación al contrato.

Asimismo, el CONTRATISTA se obliga a conducirse en todo momento, durante la ejecución del contrato, con honestidad, probidad, veracidad e integridad y de no cometer actos ilegales o de corrupción, directa o indirectamente o a través de sus socios, accionistas, participacionistas, integrantes de los órganos de administración, apoderados, representantes legales, funcionarios, asesores y personas vinculadas a las que se refiere el artículo 7 del Reglamento de la Ley de Contrataciones del Estado.

Además, EL CONTRATISTA se compromete a i) comunicar a las autoridades competentes, de manera directa y oportuna, cualquier acto o conducta ilícita o corrupta de la que tuviera conocimiento; y ii) adoptar medidas técnicas, organizativas y/o de personal apropiadas para evitar los referidos actos o prácticas.

Finalmente, EL CONTRATISTA se compromete a no colocar a los funcionarios públicos con los que deba interactuar, en situaciones reñidas con la ética. En tal sentido, reconoce y acepta la prohibición de ofrecerles a éstos cualquier tipo de obsequio, donación, beneficio y/o gratificación, ya sea de bienes o servicios, cualquiera sea la finalidad con la que se lo haga.

**CLÁUSULA DÉCIMA SÉTIMA: MARCO LEGAL DEL CONTRATO**

Sólo en lo no previsto en este contrato, en la Ley de Contrataciones del Estado y su Reglamento, en las directivas que emita el OSCE y demás normativa especial que resulte aplicable, serán de aplicación supletoria las disposiciones pertinentes del Código Civil vigente, cuando corresponda, y demás normas de derecho privado.

**CLÁUSULA DÉCIMA OCTAVA: SOLUCIÓN DE CONTROVERSIAS<sup>48</sup>**

Las controversias que surjan entre las partes durante la ejecución del contrato se resuelven mediante conciliación o arbitraje, según el acuerdo de las partes.

Cualquiera de las partes tiene derecho a iniciar el arbitraje a fin de resolver dichas controversias dentro del plazo de caducidad previsto en la Ley de Contrataciones del Estado y su Reglamento.

Facultativamente, cualquiera de las partes tiene el derecho a solicitar una conciliación dentro del plazo de caducidad correspondiente, según lo señalado en el artículo 224 del Reglamento de la Ley de Contrataciones del Estado, sin perjuicio de recurrir al arbitraje, en caso no se llegue a un acuerdo entre ambas partes o se llegue a un acuerdo parcial. Las controversias sobre nulidad del contrato solo pueden ser sometidas a arbitraje.

El Laudo arbitral emitido es inapelable, definitivo y obligatorio para las partes desde el momento de su notificación, según lo previsto en el numeral 45.21 del artículo 45 de la Ley de Contrataciones del Estado.

**CLÁUSULA DÉCIMA NOVENA: FACULTAD DE ELEVAR A ESCRITURA PÚBLICA**

Cualquiera de las partes puede elevar el presente contrato a Escritura Pública corriendo con todos los gastos que demande esta formalidad.

**CLÁUSULA VIGÉSIMA: DOMICILIO PARA EFECTOS DE LA EJECUCIÓN CONTRACTUAL**

Las partes declaran el siguiente domicilio para efecto de las notificaciones que se realicen durante la ejecución del presente contrato:

DOMICILIO DE LA ENTIDAD: [.....]

DOMICILIO DEL CONTRATISTA: [CONSIGNAR EL DOMICILIO SEÑALADO POR EL POSTOR GANADOR DE LA BUENA PRO AL PRESENTAR LOS REQUISITOS PARA EL PERFECCIONAMIENTO DEL CONTRATO]

La variación del domicilio aquí declarado de alguna de las partes debe ser comunicada a la otra parte, formalmente y por escrito, con una anticipación no menor de quince (15) días calendario.

De acuerdo con las bases integradas, la oferta y las disposiciones del presente contrato, las partes lo firman por duplicado en señal de conformidad en la ciudad de [.....] al [CONSIGNAR FECHA].

\_\_\_\_\_  
"LA ENTIDAD"

\_\_\_\_\_  
"EL CONTRATISTA"

**Importante**

*Este documento puede firmarse digitalmente si ambas partes cuentan con firma digital, según la Ley N° 27269, Ley de Firmas y Certificados Digitales<sup>49</sup>.*

<sup>48</sup> De acuerdo con el numeral 225.3 del artículo 225 del Reglamento, las partes pueden recurrir al arbitraje ad hoc cuando las controversias deriven de procedimientos de selección cuyo valor referencial sea menor o igual a cinco millones con 00/100 soles (S/ 5 000 000,00).

<sup>49</sup> Para mayor información sobre la normativa de firmas y certificados digitales ingresar a: <https://www.indecopi.gob.pe/web/firmas-digitales/firmar-y-certificados-digitales>

**CAPÍTULO VI**  
**CONSTANCIA DE PRESTACIÓN DE CONSULTORÍA DE OBRA**

De conformidad con el artículo 169 del Reglamento, se deja expresa constancia de la culminación de la prestación derivada del contrato mencionado en el numeral 3 del presente documento.

<b>1 DATOS DEL DOCUMENTO</b>	Número del documento					
	Fecha de emisión del documento					
<b>2 DATOS DEL CONTRATISTA</b>	Nombre, denominación o razón social					
	RUC					
	EN CASO EL CONTRATISTA SEA UN CONSORCIO, ADEMÁS SE DEBERÁ REGISTRAR LA SIGUIENTE INFORMACIÓN:					
	Nombre o razón social del integrante del consorcio	RUC	%	Descripción de las obligaciones		
<b>3 DATOS DEL CONTRATO</b>	Número del contrato					
	Tipo y número del procedimiento de selección					
	Objeto del contrato	Elaboración de Expediente Técnico	Supervisión de la elaboración del Expediente Técnico	Supervisión de Obra		
	Descripción del objeto del contrato					
	Fecha de suscripción del contrato					
	Monto total ejecutado del contrato					
	Plazo de ejecución contractual	Plazo original	días calendario			
		Ampliación(es) de plazo	días calendario			
		Total plazo	días calendario			
		Fecha de inicio de la consultoría de obra				
	Fecha final de la consultoría de obra					
En caso de elaboración de Expediente Técnico						
<b>4 DATOS DEL EXPEDIENTE TÉCNICO</b>	Denominación del proyecto					
	Ubicación del proyecto					
	Monto del presupuesto					
En caso de Supervisión de Obras						
<b>5 DATOS DE LA OBRA</b>	Denominación de la obra					
	Ubicación de la obra					
	Número de adicionales de obra					
	Monto total de los adicionales					
	Número de deductivos					
	Monto total de los deductivos					
	Monto total de la obra					



**MUNICIPALIDAD DISTRITAL DE SUYCKUTAMBO**

CONCURSO PÚBLICO N°001-2024-MDS/CS - PRIMERA CONVOCATORIA

<b>6 APLICACIÓN DE PENALIDADES</b>	Monto de las penalidades por mora	
	Monto de otras penalidades	
	Monto total de las penalidades aplicadas	

<b>7 DATOS DE LA ENTIDAD</b>	Nombre de la Entidad	
	RUC de la Entidad	
	Nombres y apellidos del funcionario que emite la constancia	
	Cargo que ocupa en la Entidad	
	Teléfono de contacto	

<b>8</b>	
	<b>NOMBRE, FIRMA Y SELLO DEL FUNCIONARIO COMPETENTE</b>

## **ANEXOS**

ANEXO N° 1

DECLARACIÓN JURADA DE DATOS DEL POSTOR

Señores

**COMITÉ DE SELECCIÓN**

**CONCURSO PÚBLICO N°** [CONSIGNAR NOMENCLATURA DEL PROCEDIMIENTO]

Presente.-

El que se suscribe, [.....], postor y/o Representante Legal de [CONSIGNAR EN CASO DE SER PERSONA JURÍDICA], identificado con [CONSIGNAR TIPO DE DOCUMENTO DE IDENTIDAD] N° [CONSIGNAR NÚMERO DE DOCUMENTO DE IDENTIDAD], con poder inscrito en la localidad de [CONSIGNAR EN CASO DE SER PERSONA JURÍDICA] en la Ficha N° [CONSIGNAR EN CASO DE SER PERSONA JURÍDICA] Asiento N° [CONSIGNAR EN CASO DE SER PERSONA JURÍDICA], **DECLARO BAJO JURAMENTO** que la siguiente información se sujeta a la verdad:

Nombre, Denominación o Razón Social :			
Domicilio Legal :			
RUC :	Teléfono(s) :		
MYPE <sup>50</sup>		Sí	No
Correo electrónico :			

**Autorización de notificación por correo electrónico:**

Autorizo que se notifiquen al correo electrónico indicado las siguientes actuaciones:

1. Solicitud de reducción de la oferta económica.
2. Solicitud de subsanación de los requisitos para perfeccionar el contrato.
3. Solicitud para presentar los documentos para perfeccionar el contrato, según orden de prelación, de conformidad con lo previsto en el artículo 141 del Reglamento.
4. Respuesta a la solicitud de acceso al expediente de contratación.

Asimismo, me comprometo a remitir la confirmación de recepción, en el plazo máximo de dos (2) días hábiles de recibida la comunicación.

[CONSIGNAR CIUDAD Y FECHA]

.....  
**Firma, Nombres y Apellidos del postor o Representante legal, según corresponda**

**Importante**

*La notificación dirigida a la dirección de correo electrónico consignada se entenderá válidamente efectuada cuando la Entidad reciba acuse de recepción.*

**Importante**

<sup>50</sup> Esta información será verificada por la Entidad en la página web del Ministerio de Trabajo y Promoción del Empleo en la sección consulta de empresas acreditadas en el REMYPE en el link <http://www2.trabajo.gob.pe/servicios-en-linea-2-2/> y se tendrá en consideración, en caso el postor ganador de la buena pro solicite la retención del diez por ciento (10%) del monto del contrato, en calidad de garantía de fiel cumplimiento, según lo señalado en el numeral 149.4 del artículo 149 y numeral 151.2 del artículo 151 del Reglamento.



Cuando se trate de consorcios, la declaración jurada es la siguiente:

## ANEXO N° 1

### DECLARACIÓN JURADA DE DATOS DEL POSTOR

Señores

**COMITÉ DE SELECCIÓN**

**CONCURSO PÚBLICO N°** [CONSIGNAR NOMENCLATURA DEL PROCEDIMIENTO]

Presente.-

El que se suscribe, [...], representante común del consorcio [CONSIGNAR EL NOMBRE DEL CONSORCIO], identificado con [CONSIGNAR TIPO DE DOCUMENTO DE IDENTIDAD] N° [CONSIGNAR NÚMERO DE DOCUMENTO DE IDENTIDAD], **DECLARO BAJO JURAMENTO** que la siguiente información se sujeta a la verdad:

Datos del consorciado 1					
Nombre, Denominación o Razón Social :					
Domicilio Legal :					
RUC :		Teléfono(s) :			
MYPE <sup>51</sup>		Sí		No	
Correo electrónico :					

Datos del consorciado 2					
Nombre, Denominación o Razón Social :					
Domicilio Legal :					
RUC :		Teléfono(s) :			
MYPE <sup>52</sup>		Sí		No	
Correo electrónico :					

Datos del consorciado ...					
Nombre, Denominación o Razón Social :					
Domicilio Legal :					
RUC :		Teléfono(s) :			
MYPE <sup>53</sup>		Sí		No	
Correo electrónico :					

#### Autorización de notificación por correo electrónico:

Correo electrónico del consorcio:

Autorizo que se notifiquen al correo electrónico indicado las siguientes actuaciones:

1. Solicitud de reducción de la oferta económica.
2. Solicitud de subsanación de los requisitos para perfeccionar el contrato.
3. Solicitud para presentar los documentos para perfeccionar el contrato, según orden de prelación,

<sup>51</sup> Esta información será verificada por la Entidad en la página web del Ministerio de Trabajo y Promoción del Empleo en la sección consulta de empresas acreditadas en el REMYPE en el link <http://www2.trabajo.gob.pe/servicios-en-linea-2-2/> y se tendrá en consideración, en caso el consorcio ganador de la buena pro solicite la retención del diez por ciento (10%) del monto del contrato, en calidad de garantía de fiel cumplimiento, según lo señalado en el numeral 149.4 del artículo 149 y numeral 151.2 del artículo 151 del Reglamento. Para dicho efecto, todos los integrantes del consorcio deben acreditar la condición de micro o pequeña empresa.

<sup>52</sup> Ibidem.

<sup>53</sup> Ibidem.

de conformidad con lo previsto en el artículo 141 del Reglamento.

4. Respuesta a la solicitud de acceso al expediente de contratación.

Asimismo, me comprometo a remitir la confirmación de recepción, en el plazo máximo de dos (2) días hábiles de recibida la comunicación.

[CONSIGNAR CIUDAD Y FECHA]

.....  
**Firma, Nombres y Apellidos del representante  
común del consorcio**

**Importante**

*La notificación dirigida a la dirección de correo electrónico consignada se entenderá válidamente efectuada cuando la Entidad reciba acuse de recepción.*

## ANEXO N° 2

### DECLARACIÓN JURADA (ART. 52 DEL REGLAMENTO DE LA LEY DE CONTRATACIONES DEL ESTADO)

Señores

**COMITÉ DE SELECCIÓN**

**CONCURSO PÚBLICO N° [CONSIGNAR NOMENCLATURA DEL PROCEDIMIENTO]**

Presente.-

Mediante el presente el suscrito, postor y/o Representante Legal de [CONSIGNAR EN CASO DE SER PERSONA JURÍDICA], declaro bajo juramento:

- i. No haber incurrido y me obligo a no incurrir en actos de corrupción, así como a respetar el principio de integridad.
- ii. No tener impedimento para postular en el procedimiento de selección ni para contratar con el Estado, conforme al artículo 11 de la Ley de Contrataciones del Estado.
- iii. Conocer las sanciones contenidas en la Ley de Contrataciones del Estado y su Reglamento, así como las disposiciones aplicables de la Ley N° 27444, Ley del Procedimiento Administrativo General.
- iv. Participar en el presente proceso de contratación en forma independiente sin mediar consulta, comunicación, acuerdo, arreglo o convenio con ningún proveedor; y, conocer las disposiciones del Decreto Legislativo N° 1034, Decreto Legislativo que aprueba la Ley de Represión de Conductas Anticompetitivas.
- v. Conocer, aceptar y someterme a las bases, condiciones y reglas del procedimiento de selección.
- vi. Ser responsable de la veracidad de los documentos e información que presento en el presente procedimiento de selección.
- vii. Comprometerme a mantener la oferta presentada durante el procedimiento de selección y a perfeccionar el contrato, en caso de resultar favorecido con la buena pro.

[CONSIGNAR CIUDAD Y FECHA]

.....  
**Firma, Nombres y Apellidos del postor o  
Representante legal, según corresponda**

#### **Importante**

*En el caso de consorcios, cada integrante debe presentar esta declaración jurada, salvo que sea presentada por el representante común del consorcio.*



### ANEXO N° 3

#### DECLARACIÓN JURADA DE CUMPLIMIENTO DE LOS TÉRMINOS DE REFERENCIA

Señores

**COMITÉ DE SELECCIÓN**

**CONCURSO PÚBLICO N°** [CONSIGNAR NOMENCLATURA DEL PROCEDIMIENTO]

Presente.-

Es grato dirigirme a usted, para hacer de su conocimiento que luego de haber examinado las bases y demás documentos del procedimiento de la referencia y, conociendo todos los alcances y las condiciones detalladas en dichos documentos, el postor que suscribe ofrece el servicio de consultoría de obra [CONSIGNAR EL OBJETO DE LA CONVOCATORIA], de conformidad con los Términos de Referencia que se indican en el numeral 3.1 del Capítulo III de la sección específica de las bases y los documentos del procedimiento.

[CONSIGNAR CIUDAD Y FECHA]

.....  
**Firma, Nombres y Apellidos del postor o  
Representante legal o común, según corresponda**

#### **Importante**

*Adicionalmente, puede requerirse la presentación de documentación que acredite el cumplimiento de los términos de referencia, conforme a lo indicado en el acápite relacionado al contenido de las ofertas de la presente sección de las bases.*

**ANEXO N° 4**

**DECLARACIÓN JURADA DE PLAZO DE PRESTACIÓN DEL SERVICIO DE CONSULTORÍA DE OBRA**

Señores

**COMITÉ DE SELECCIÓN**

**CONCURSO PÚBLICO N° [CONSIGNAR NOMENCLATURA DEL PROCEDIMIENTO]**

Presente.-

Mediante el presente, con pleno conocimiento de las condiciones que se exigen en las bases del procedimiento de la referencia, me comprometo a prestar el servicio de consultoría de obra objeto del presente procedimiento de selección en el plazo de [CONSIGNAR EL PLAZO OFERTADO].

[CONSIGNAR CIUDAD Y FECHA]

.....  
**Firma, Nombres y Apellidos del postor o  
Representante legal o común, según corresponda**

## ANEXO N° 5

### PROMESA DE CONSORCIO (Sólo para el caso en que un consorcio se presente como postor)

Señores

**COMITÉ DE SELECCIÓN**

**CONCURSO PÚBLICO N° [CONSIGNAR NOMENCLATURA DEL PROCEDIMIENTO]**

Presente.-

Los suscritos declaramos expresamente que hemos convenido en forma irrevocable, durante el lapso que dure el procedimiento de selección, para presentar una oferta conjunta al **CONCURSO PÚBLICO N° [CONSIGNAR NOMENCLATURA DEL PROCEDIMIENTO]**.

Asimismo, en caso de obtener la buena pro, nos comprometemos a formalizar el contrato de consorcio, de conformidad con lo establecido por el artículo 140 del Reglamento de la Ley de Contrataciones del Estado, bajo las siguientes condiciones:

a) Integrantes del consorcio

1. [NOMBRE, DENOMINACIÓN O RAZÓN SOCIAL DEL CONSORCIADO 1].
2. [NOMBRE, DENOMINACIÓN O RAZÓN SOCIAL DEL CONSORCIADO 2].

b) Designamos a [CONSIGNAR NOMBRES Y APELLIDOS DEL REPRESENTANTE COMÚN], identificado con [CONSIGNAR TIPO DE DOCUMENTO DE IDENTIDAD] N° [CONSIGNAR NÚMERO DE DOCUMENTO DE IDENTIDAD], como representante común del consorcio para efectos de participar en todos los actos referidos al procedimiento de selección, suscripción y ejecución del contrato correspondiente con [CONSIGNAR NOMBRE DE LA ENTIDAD].

Asimismo, declaramos que el representante común del consorcio no se encuentra impedido, inhabilitado ni suspendido para contratar con el Estado.

c) Fijamos nuestro domicilio legal común en [.....].

d) Las obligaciones que corresponden a cada uno de los integrantes del consorcio son las siguientes:

1. OBLIGACIONES DE [NOMBRE, DENOMINACIÓN O RAZÓN SOCIAL DEL CONSORCIADO 1] [ % ]<sup>54</sup>

[DESCRIBIR LAS OBLIGACIONES DEL CONSORCIADO 1]

2. OBLIGACIONES DE [NOMBRE, DENOMINACIÓN O RAZÓN SOCIAL DEL CONSORCIADO 2] [ % ]<sup>55</sup>

[DESCRIBIR LAS OBLIGACIONES DEL CONSORCIADO 2]

TOTAL OBLIGACIONES

100%<sup>56</sup>

<sup>54</sup> Consignar únicamente el porcentaje total de las obligaciones, el cual debe ser expresado en número entero, sin decimales.

<sup>55</sup> Consignar únicamente el porcentaje total de las obligaciones, el cual debe ser expresado en número entero, sin decimales.

<sup>56</sup> Este porcentaje corresponde a la sumatoria de los porcentajes de las obligaciones de cada uno de los integrantes del consorcio.

[CONSIGNAR CIUDAD Y FECHA]

.....  
**Consortiado 1**  
**Nombres, apellidos y firma del Consortiado 1**  
**o de su Representante Legal**  
**Tipo y N° de Documento de Identidad**

.....  
**Consortiado 2**  
**Nombres, apellidos y firma del Consortiado 2**  
**o de su Representante Legal**  
**Tipo y N° de Documento de Identidad**

**Importante**

*De conformidad con el artículo 52 del Reglamento, las firmas de los integrantes del consorcio deben ser legalizadas.*



Importante para la Entidad

En caso de procedimientos bajo el sistema de tarifas incluir el siguiente anexo:

Esta nota deberá ser eliminada una vez culminada la elaboración de las bases

ANEXO N° 6

OFERTA ECONÓMICA

ÍTEM N° [INDICAR NÚMERO]

Señores  
**COMITÉ DE SELECCIÓN**  
**CONCURSO PÚBLICO N° [CONSIGNAR NOMENCLATURA DEL PROCEDIMIENTO]**  
Presente.-

Es grato dirigirme a usted, para hacer de su conocimiento que, de acuerdo con las bases, mi oferta económica es la siguiente:

DESCRIPCIÓN DEL OBJETO	N° DE PERIODOS DE TIEMPO <sup>57</sup>	PERIODO O UNIDAD DE TIEMPO DE LA TARIFA <sup>58</sup>	TARIFA UNITARIA OFERTADA <sup>59</sup>	TOTAL OFERTA ECONÓMICA

Importante para la Entidad

En el caso de supervisión de obras, cuando se haya previsto que las actividades comprenden además la liquidación del contrato de obra, se debe reemplazar por la tabla siguiente :

DESCRIPCIÓN DEL OBJETO	N° DE PERIODOS DE TIEMPO <sup>60</sup>	PERIODO O UNIDAD DE TIEMPO <sup>61</sup>	TARIFA UNITARIA OFERTADA <sup>62</sup>	TOTAL OFERTA ECONÓMICA
Supervisión de obra				
Liquidación de obra				

Incluir o eliminar, según corresponda

<sup>57</sup> Número estimado de días, meses, entre otros de la ejecución de la prestación, según lo establecido en las bases.

<sup>58</sup> Día, mes, entre otros, según lo establecido en las bases.

<sup>59</sup> El postor formula su oferta proponiendo una tarifa fija en base al periodo o unidad de tiempo establecida en las bases.

<sup>60</sup> Número estimado de días, meses, entre otros de la ejecución de la prestación, según lo establecido en las bases.

<sup>61</sup> Día, mes, entre otros, según lo establecido en las bases.

<sup>62</sup> El postor formula su oferta proponiendo una tarifa fija en base al periodo o unidad de tiempo establecida en las bases.

La oferta económica [CONSIGNAR LA MONEDA DE LA CONVOCATORIA] incluye todos los tributos, seguros, transporte, inspecciones, pruebas y, de ser el caso, los costos laborales conforme a la legislación vigente, así como cualquier otro concepto que pueda tener incidencia sobre el costo del servicio de consultoría a contratar; excepto la de aquellos postores que gocen de alguna exoneración legal, no incluirán en su oferta económica los tributos respectivos.

[CONSIGNAR CIUDAD Y FECHA]

.....  
**Firma, Nombres y Apellidos del postor o  
Representante legal o común, según corresponda**

**Importante**

- *En caso que el postor reduzca su oferta, según lo previsto en el artículo 68 del Reglamento, debe presentar nuevamente este Anexo.*

**Importante para la Entidad**

~~Si durante la fase de actos preparatorios, las Entidades advierten que es posible la participación de proveedores que gozan del beneficio de la exoneración del IGV prevista en la Ley N° 27037, Ley de Promoción de la Inversión en la Amazonía, incluir el siguiente anexo:~~

~~Esta nota deberá ser eliminada una vez culminada la elaboración de las bases.~~

**ANEXO N° 7**

**DECLARACIÓN JURADA DE CUMPLIMIENTO DE CONDICIONES PARA LA APLICACIÓN DE LA EXONERACIÓN DEL IGV**

**NO CORRESPONDE**

Señores

**COMITÉ DE SELECCIÓN**

**CONCURSO PÚBLICO N° [CONSIGNAR NOMENCLATURA DEL PROCEDIMIENTO]**

Presente.-

Mediante el presente el suscrito, postor y/o Representante Legal de [CONSIGNAR EN CASO DE SER PERSONA JURÍDICA], declaro bajo juramento que gozo del beneficio de la exoneración del IGV previsto en la Ley N° 27037, Ley de Promoción de la Inversión en la Amazonía, dado que cumpla con las condiciones siguientes:

- ~~1.- Que el domicilio fiscal de la empresa<sup>63</sup> se encuentra ubicada en la Amazonía y coincide con el lugar establecido como sede central (donde tiene su administración y lleva su contabilidad);~~
- ~~2.- Que la empresa se encuentra inscrita en las Oficinas Registrales de la Amazonía (exigible en caso de personas jurídicas);~~
- ~~3.- Que, al menos el setenta por ciento (70%) de los activos fijos de la empresa se encuentran en la Amazonía; y~~
- ~~4.- Que la empresa no presta servicios fuera de la Amazonía.~~

[CONSIGNAR CIUDAD Y FECHA]

.....  
**Firma, Nombres y Apellidos del postor o Representante legal, según corresponda**

**Importante**

~~Cuando se trate de consorcios, esta declaración jurada será presentada por cada uno de los integrantes del consorcio, salvo que se trate de consorcios con contabilidad independiente, en cuyo caso debe ser suscrita por el representante común, debiendo indicar su condición de consorcio con contabilidad independiente y el número de RUC del consorcio.~~

<sup>63</sup> En el artículo 1 del "Reglamento de las Disposiciones Tributarias contenidas en la Ley de Promoción de la Inversión en la Amazonía" se define como "empresa" a las "Personas naturales, sociedades conyugales, sucesiones indivisas y personas consideradas jurídicas por la Ley del Impuesto a la Renta, generadoras de rentas de tercera categoría, ubicadas en la Amazonía. Las sociedades conyugales son aquellas que ejerzan la opción prevista en el Artículo 16 de la Ley del Impuesto a la Renta."

ANEXO N° 8

EXPERIENCIA DEL POSTOR EN LA ESPECIALIDAD

Señores  
**COMITÉ DE SELECCIÓN**  
**CONCURSO PÚBLICO N° [CONSIGNAR NOMENCLATURA DEL PROCEDIMIENTO]**  
Presente.-

Mediante el presente, el suscrito detalla la siguiente EXPERIENCIA EN LA ESPECIALIDAD:

Nº	CLIENTE	OBJETO DEL CONTRATO	Nº CONTRATO / O/S / COMPROBANTE DE PAGO	FECHA DEL CONTRATO O CP <sup>64</sup>	FECHA DE LA CONFORMIDAD, DE SER EL CASO <sup>65</sup>	EXPERIENCIA PROVENIENTE <sup>66</sup> DE:	MONEDA	IMPORTE <sup>67</sup>	TIPO DE CAMBIO VENTA <sup>68</sup>	MONTO FACTURADO ACUMULADO <sup>69</sup>
1										
2										
3										

<sup>64</sup> Se refiere a la fecha de suscripción del contrato, de la emisión de la Orden de Servicios o de cancelación del comprobante de pago, según corresponda.

<sup>65</sup> Únicamente, cuando la fecha del perfeccionamiento del contrato, sea previa a los diez (10) años anteriores a la fecha de presentación de ofertas, caso en el cual el postor debe acreditar que la conformidad se emitió dentro de dicho periodo.

<sup>66</sup> Si el titular de la experiencia no es el postor, consignar si dicha experiencia corresponde a la matriz en caso que el postor sea sucursal, o fue transmitida por reorganización societaria, debiendo acompañar la documentación sustentatoria correspondiente. Al respecto, según la Opinión N° 216-2017/DTN “Considerando que la sociedad matriz y la sucursal constituyen la misma persona jurídica, la sucursal puede acreditar como suya la experiencia de su matriz”. Del mismo modo, según lo previsto en la Opinión N° 010-2013/DTN, “... en una operación de reorganización societaria que comprende tanto una fusión como una escisión, la sociedad resultante podrá acreditar como suya la experiencia de la sociedad incorporada o absorbida, que se extingue producto de la fusión; asimismo, si en virtud de la escisión se transfiere un bloque patrimonial consistente en una línea de negocio completa, la sociedad resultante podrá acreditar como suya la experiencia de la sociedad escindida, correspondiente a la línea de negocio transmitida. De esta manera, la sociedad resultante podrá emplear la experiencia transmitida, como consecuencia de la reorganización societaria antes descrita, en los futuros procesos de selección en los que participe”.

<sup>67</sup> Se refiere al monto del contrato ejecutado incluido adicionales y reducciones, de ser el caso.

<sup>68</sup> El tipo de cambio venta debe corresponder al publicado por la SBS correspondiente a la fecha de suscripción del contrato, de la emisión de la Orden de Servicios o de cancelación del comprobante de pago, según corresponda.

<sup>69</sup> Consignar en la moneda establecida en las bases.



Nº	CLIENTE	OBJETO DEL CONTRATO	Nº CONTRATO / O/S / COMPROBANTE DE PAGO	FECHA DEL CONTRATO O CP <sup>64</sup>	FECHA DE LA CONFORMIDAD, DE SER EL CASO <sup>65</sup>	EXPERIENCIA PROVENIENTE <sup>66</sup> DE:	MONEDA	IMPORTE <sup>67</sup>	TIPO DE CAMBIO VENTA <sup>68</sup>	MONTO FACTURADO ACUMULADO <sup>69</sup>
4										
5										
6										
7										
8										
9										
10										
...										
20										
TOTAL										

[CONSIGNAR CIUDAD Y FECHA]

.....  
Firma, Nombres y Apellidos del postor o  
Representante legal o común, según corresponda

**ANEXO N° 9**

**DECLARACIÓN JURADA  
(NUMERAL 49.4 DEL ARTÍCULO 49 DEL REGLAMENTO)**

Señores

**COMITÉ DE SELECCIÓN**

**CONCURSO PÚBLICO N° [CONSIGNAR NOMENCLATURA DEL PROCEDIMIENTO]**

Presente.-

Mediante el presente el suscrito, postor y/o Representante Legal de [CONSIGNAR EN CASO DE SER PERSONA JURÍDICA], declaro que la experiencia que acredito de la empresa [CONSIGNAR LA DENOMINACIÓN DE LA PERSONA JURÍDICA] como consecuencia de una reorganización societaria, no se encuentra en el supuesto establecido en el numeral 49.4 del artículo 49 del Reglamento.

[CONSIGNAR CIUDAD Y FECHA]

.....  
**Firma, Nombres y Apellidos del postor o  
Representante legal, según corresponda**

**Importante**

*A efectos de cautelar la veracidad de esta declaración, el postor puede verificar la información de la Relación de Proveedores Sancionados por el Tribunal de Contrataciones del Estado con Sanción Vigente en <http://portal.osce.gob.pe/mp/content/relación-de-proveedores-sancionados>.*

*También le asiste dicha facultad al órgano encargado de las contrataciones o al órgano de la Entidad al que se le haya asignado la función de verificación de la oferta presentada por el postor ganador de la buena pro.*

**Importante para la Entidad**

~~En el caso de procedimientos por relación de ítems cuando la contratación del servicio de consultoría de obra va a ser prestado fuera de la provincia de Lima y Callao y el monto del valor referencial de algún ítem no supere los doscientos mil Soles (S/ 200,000.00) debe considerarse el siguiente anexo:~~

~~Esta nota deberá ser eliminada una vez culminada la elaboración de las bases.~~

**ANEXO N° 10**

**SOLICITUD DE BONIFICACIÓN DEL DIEZ POR CIENTO (10%) POR SERVICIOS PRESTADOS FUERA DE LA PROVINCIA DE LIMA Y CALLAO**  
**(DE SER EL CASO, SOLO PRESENTAR ESTA SOLICITUD EN EL ÍTEM [CONSIGNAR EL N° DEL ÍTEM O ÍTEMS CUYO VALOR REFERENCIAL NO SUPERA LOS DOSCIENTOS MIL SOLES (S/ 200,000.00)])**

**NO CORRESPONDE**

Señores

**COMITÉ DE SELECCIÓN**

**CONCURSO PÚBLICO N° [CONSIGNAR NOMENCLATURA DEL PROCEDIMIENTO]**

Presente.-

Mediante el presente el suscrito, postor y/o Representante Legal de [CONSIGNAR EN CASO DE SER PERSONA JURÍDICA], solicito la asignación de la bonificación del diez por ciento (10%) sobre el puntaje total en [CONSIGNAR EL ÍTEM O ÍTEMS, SEGÚN CORRESPONDA, EN LOS QUE SE SOLICITA LA BONIFICACIÓN] debido a que el domicilio de mi representada se encuentra ubicado en la provincia o provincia colindante donde se ejecuta la prestación.

[CONSIGNAR CIUDAD Y FECHA]

.....  
**Firma, Nombres y Apellidos del postor o Representante legal, según corresponda**

**Importante**

- ~~• Para asignar la bonificación, el comité de selección, verifica el domicilio consignado por el postor en el Registro Nacional de Proveedores (RNP).~~
- ~~• Para que el postor pueda acceder a la bonificación, debe cumplir con las condiciones establecidas en el literal f) del artículo 50 del Reglamento.~~

**Importante**

~~Cuando se trate de consorcios, la declaración jurada es la siguiente:~~

**ANEXO N° 10**

**SOLICITUD DE BONIFICACIÓN DEL DIEZ POR CIENTO (10%) POR SERVICIOS PRESTADOS FUERA DE LA PROVINCIA DE LIMA Y CALLAO (DE SER EL CASO, SOLO PRESENTAR ESTA SOLICITUD EN EL ÍTEM [CONSIGNAR EL N° DEL ÍTEM O ÍTEMS CUYO VALOR REFERENCIAL NO SUPERA LOS DOSCIENTOS MIL SOLES (S/ 200,000.00)])**

**NO CORRESPONDE**

Señores

**COMITÉ DE SELECCIÓN**

**CONCURSO PÚBLICO N° [CONSIGNAR NOMENCLATURA DEL PROCEDIMIENTO]**

Presente.-

~~Mediante el presente el que se suscribe, [.....], representante común del consorcio [CONSIGNAR EL NOMBRE DEL CONSORCIO], solicito la asignación de la bonificación del diez por ciento (10%) sobre el puntaje total en [CONSIGNAR EL ÍTEM O ÍTEMS, SEGÚN CORRESPONDA, EN LOS QUE SE SOLICITA LA BONIFICACIÓN] debido a que los domicilios de todos los integrantes del consorcio se encuentran ubicados en la provincia o provincias colindantes donde se ejecuta la prestación.~~

[CONSIGNAR CIUDAD Y FECHA]

.....  
**Firma, Nombres y Apellidos del representante  
común del consorcio**

**Importante**

- ~~• Para asignar la bonificación, el comité de selección, verifica el domicilio consignado de los integrantes del consorcio, en el Registro Nacional de Proveedores (RNP).~~
- ~~• Para que un consorcio pueda acceder a la bonificación, cada uno de sus integrantes debe cumplir con las condiciones establecidas en el literal f) del artículo 50 del Reglamento.~~



**Nota para la Entidad**

En el caso de procedimientos por relación de ítems cuando el monto del valor referencial de algún ítem corresponda a una Adjudicación Simplificada, se incluye el siguiente anexo:

Esta nota deberá ser eliminada una vez culminada la elaboración de las bases

**ANEXO N° 11**

**NO CORRESPONDE**

**SOLICITUD DE BONIFICACIÓN DEL CINCO POR CIENTO (5%) POR TENER LA CONDICIÓN DE MICRO Y PEQUEÑA EMPRESA**  
**ITEM [CONSIGNAR EL N° DEL ÍTEM O ÍTEMS CUYO VALOR REFERENCIAL CORRESPONDE A UNA AS])**

Señores

**COMITÉ DE SELECCIÓN**

**CONCURSO PÚBLICO N° [CONSIGNAR NOMENCLATURA DEL PROCEDIMIENTO]**

Presente.-

Mediante el presente el suscrito, postor y/o Representante legal de [CONSIGNAR EN CASO DE SER PERSONA JURÍDICA], solicito la asignación de la bonificación del cinco por ciento (5%) sobre el puntaje total obtenido, debido a que mi representada cuenta con la condición de micro y pequeña empresa.

[CONSIGNAR CIUDAD Y FECHA]

.....  
**Firma, Nombres y Apellidos del postor o Representante legal o común, según corresponda**

**Importante**

- Para asignar la bonificación, el comité de selección, según corresponda, verifica la página web del Ministerio de Trabajo y Promoción del Empleo en la sección consulta de empresas acreditadas en el REMYPE en el link <http://www2.trabajo.gob.pe/servicios-en-linea-2-2/>.
- Para que un consorcio pueda acceder a la bonificación, cada uno de sus integrantes debe cumplir con la condición de micro y pequeña empresa.

ANEXO N° 12

**AUTORIZACIÓN DE NOTIFICACIÓN DE LA DECISIÓN DE LA ENTIDAD SOBRE LA  
SOLICITUD DE AMPLIACIÓN DE PLAZO MEDIANTE MEDIOS ELECTRÓNICOS DE  
COMUNICACIÓN**

**(DOCUMENTO A PRESENTAR EN EL PERFECCIONAMIENTO DEL CONTRATO)**

Señores

**COMITÉ DE SELECCIÓN**

**CONCURSO PÚBLICO N° [CONSIGNAR NOMENCLATURA DEL PROCEDIMIENTO]**

Presente.-

El que se suscribe, [.....], postor adjudicado y/o Representante Legal de [CONSIGNAR EN CASO DE SER PERSONA JURÍDICA], identificado con [CONSIGNAR TIPO DE DOCUMENTO DE IDENTIDAD] N° [CONSIGNAR NÚMERO DE DOCUMENTO DE IDENTIDAD], autorizo que durante la ejecución del contrato se me notifique al correo electrónico [INDICAR EL CORREO ELECTRÓNICO] lo siguiente:

✓ Notificación de la decisión de la Entidad respecto a la solicitud de ampliación de plazo.

[CONSIGNAR CIUDAD Y FECHA]

.....  
**Firma, Nombres y Apellidos del postor o  
Representante legal o común, según  
corresponda**

**Importante**

*La notificación de la decisión de la Entidad respecto a la solicitud de ampliación de plazo se efectúa por medios electrónicos de comunicación, siempre que se cuente con la autorización correspondiente y sea posible obtener un acuse de recibo a través del mecanismo utilizado.*