

BASES ESTÁNDAR DE CONTRATACION DIRECTA PARA LA CONTRATACIÓN DE LA EJECUCIÓN DE OBRAS

Aprobado mediante Directiva N°001-2019-OSCE/CD



SUB DIRECCIÓN DE NORMATIVIDAD – DIRECCIÓN TÉCNICO NORMATIVA
ORGANISMO SUPERVISOR DE LAS CONTRATACIONES DEL ESTADO - OSCE

CONTRATACION DIRECTA N° 25-2024-MPCVZ-OEC
PRIMERA CONVOCATORIA

CONTRATACIÓN DE LA EJECUCIÓN DE LA OBRA:

**"MEJORAMIENTO DE LA INFRAESTRUCTURA DE
PROTECCIÓN EN QUEBRADA LAS DELICIAS - MARGEN
DERECHA DEL DISTRITO DE ZORRITOS, PROVINCIA DE
CONTRALMIRANTE VILLAR - TUMBES" CIU 2307060**

SECCIÓN GENERAL

DISPOSICIONES COMUNES DEL PROCEDIMIENTO DE SELECCIÓN

(ESTA SECCIÓN NO DEBE SER MODIFICADA EN NINGÚN EXTREMO, BAJO SANCIÓN DE NULIDAD)

SECCIÓN ESPECÍFICA

CONDICIONES ESPECIALES DEL PROCEDIMIENTO DE SELECCIÓN

(EN ESTA SECCIÓN LA ENTIDAD DEBERÁ COMPLETAR LA INFORMACIÓN EXIGIDA, DE ACUERDO A LAS INSTRUCCIONES INDICADAS)

CAPÍTULO I GENERALIDADES

1.1. ENTIDAD CONVOCANTE

Nombre : MUNICIPALIDAD PROVINCIAL DE CONTRALMIRANTE VILLAR
RUC N° : 20166667934
Domicilio legal : AV. Faustino Piaggio N° 072, Distrito de Zorritos, Provincia de Contralmirante Villar, Tumbes
Teléfono: : 072-544003
Correo electrónico: : abastecimiento@municvz.gob.pe

1.2. OBJETO DE LA CONVOCATORIA

El presente procedimiento de selección tiene por objeto la contratación de la ejecución de la obra **"MEJORAMIENTO DE LA INFRAESTRUCTURA DE PROTECCIÓN EN QUEBRADA LAS DELICIAS - MARGEN DERECHA DEL DISTRITO DE ZORRITOS, PROVINCIA DE CONTRALMIRANTE VILLAR - TUMBES"** CIU 2307060

1.3. VALOR REFERENCIAL¹

El valor referencial asciende a **S/ 1'152,171.71 (Un Millón Ciento Cincuenta y Dos Mil Ciento Setenta y Uno con 71/100 Nuevos Soles)**, incluidos los impuestos de Ley y cualquier otro concepto que incida en el costo total de la ejecución de la obra. El valor referencial ha sido calculado al mes de febrero del 2024.

1.4. EXPEDIENTE DE CONTRATACIÓN

Documento y fecha de aprobación del expediente de contratación : RA N° 335-2024-MPCVZ-ALC, del 04 de julio del 2024.
Documento y fecha de aprobación del expediente técnico : RG N° 041-2024-MPCVZ-GlyDUR-UEI-PAYZ, del 03 de abril del 2024
Documento y fecha de actualización del expediente técnico, de corresponder : [.....]

1.5. FUENTE DE FINANCIAMIENTO

RECURSOS DETERMINADOS

1.6. SISTEMA DE CONTRATACIÓN

El presente procedimiento se rige por el sistema de **PRECIOS UNITARIOS**, de acuerdo con lo establecido en el expediente de contratación respectivo.

¹ El monto del valor referencial indicado en esta sección de las bases no debe diferir del monto del valor referencial consignado en la ficha del procedimiento en el SEACE. No obstante, de existir contradicción entre estos montos, primará el monto del valor referencial indicado en las bases aprobadas.

1.7. MODALIDAD DE EJECUCIÓN

NO CORRESPONDE

1.8. ALCANCES DEL REQUERIMIENTO

El alcance de la ejecución de la obra está definido en el Capítulo III de la presente sección de las bases.

1.9. PLAZO DE EJECUCIÓN DE LA OBRA

El plazo de ejecución de la obra materia de la presente convocatoria, es de **Noventa (90)** días calendario, en concordancia con lo establecido en el expediente de contratación y en el expediente técnico de obra.

1.10. ACCESO VIRTUAL AL EXPEDIENTE TÉCNICO DE LA OBRA

El expediente técnico de la obra en versión digital se encuentra publicado en el SEACE, obligatoriamente, desde la fecha de la convocatoria del presente procedimiento de selección.

1.11. BASE LEGAL

- Ley N°31953 Ley de Presupuesto del Sector Público para el Año Fiscal 2024.
- Ley N°31954 Ley de Equilibrio Financiero del Presupuesto del Sector Público del año fiscal 2024.
- Ley N°30225 Ley de Contrataciones del Estado y sus modificaciones.
- Ley N°27444 Ley del Procedimiento Administrativo General.
- Ley de Contrataciones del estado y su reglamento.
- Reglamento Nacional de Edificaciones.
- Ley 28611 Ley General del Ambiente.
- D.S. 009-2005-TR Reglamento de Seguridad y Salud en el Trabajo.
- D.S. N° 003-98-SA "Normas Técnicas del Seguro Complementario de Trabajo de Riesgo".
- D.S. 42-F "Reglamento de Seguridad Industrial".
- Decreto Supremo N° 029-2023-PC Decreto Supremo que declara el Estado de Emergencia en varios distritos de algunas provincias de los departamentos de Ancash, Cajamarca, La Libertad, Lambayeque, Lima, Piura y Tumbes, por peligro inminente ante intensas precipitaciones pluviales.
- Decreto Supremo N° 034-2023-PCM Decreto Supremo que declara el Estado de Emergencia en varios distritos de algunas provincias de los departamentos de Cajamarca, La Libertad, Lambayeque y Piura, por impacto de daños ante intensas precipitaciones pluviales.
- Decreto Supremo N° 072-2023-PCM Que declara el estado de emergencia en varios distritos de algunas provincias de los departamentos de Amazonas, Ancash, Arequipa, Ayacucho, Cajamarca, Huancavelica, Huánuco, Ica, Junín, La Libertad, Lambayeque, Lima, Moquegua, Pasco, Piura, San Martín, Tacna y Tumbes, por peligro inminente ante intensas precipitaciones pluviales (periodo 2023-2024) y posible Fenómeno El Niño.
- Decreto Supremo N° 089-2023-PCM, de fecha 03 de agosto del 2023, se aprobó el "DECRETO SUPREMO QUE PRORROGA EL ESTADO DE EMERGENCIA EN VARIOS DISTRITOS DE ALGUNAS PROVINCIAS DE LOS DEPARTAMENTOS DE AMAZONAS, ÁNCASH, AREQUIPA, AYACUCHO, CAJAMARCA, HUANCVELICA, HUÁNUCO, ICA, JUNÍN, LA LIBERTAD, LAMBAYEQUE, LIMA, MOQUEGUA, PASCO, PIURA, SAN MARTÍN, TACNA Y TUMBES POR PELIGRO INMINENTE ANTE INTENSAS PRECIPITACIONES PLUVIALES (PERÍODO 2023-2024) Y POSIBLE FENÓMENO EL NIÑO".
- Decreto Supremo N° 110-2023-PCM, de fecha 03 de octubre del 2023, se aprobó el "DECRETO SUPREMO QUE PRORROGA EL ESTADO DE EMERGENCIA EN VARIOS DISTRITOS DE ALGUNAS PROVINCIAS DE LOS DEPARTAMENTOS DE AMAZONAS, ÁNCASH, AREQUIPA, AYACUCHO, CAJAMARCA, HUANCVELICA, HUÁNUCO, ICA, JUNÍN, LA LIBERTAD, LAMBAYEQUE, LIMA, MOQUEGUA, PASCO, PIURA, SAN MARTÍN,

TACNA Y TUMBES POR PELIGRO INMINENTE ANTE INTENSAS PRECIPITACIONES PLUVIALES (PERÍODO 2023-2024) Y POSIBLE FENÓMENO EL NIÑO”.

- Que, mediante Decreto Supremo N° 130-2023-PCM, de fecha 29 de noviembre del 2023, se aprobó el “DECRETO SUPREMO QUE PRORROGA EL ESTADO DE EMERGENCIA EN VARIOS DISTRITOS DE ALGUNAS PROVINCIAS DE LOS DEPARTAMENTOS DE AMAZONAS, ÁNCASH, AREQUIPA, AYACUCHO, CAJAMARCA, HUANCANELICA, HUÁNUCO, ICA, JUNÍN, LA LIBERTAD, LAMBAYEQUE, LIMA, MOQUEGUA, PASCO, PIURA, SAN MARTÍN, TACNA Y TUMBES POR PELIGRO INMINENTE ANTE INTENSAS PRECIPITACIONES PLUVIALES (PERÍODO 2023-2024) Y POSIBLE FENÓMENO EL NIÑO”.
- Decreto Supremo N° 006-2024-PCM, de fecha 30 de enero del 2024, se aprobó el “DECRETO SUPREMO QUE PRORROGA EL ESTADO DE EMERGENCIA EN VARIOS DISTRITOS DE ALGUNAS PROVINCIAS DE LOS DEPARTAMENTOS DE AMAZONAS, ÁNCASH, AREQUIPA, AYACUCHO, CAJAMARCA, ICA, LA LIBERTAD, LAMBAYEQUE, LIMA, PASCO, PIURA, SAN MARTÍN Y TUMBES POR PELIGRO INMINENTE ANTE INTENSAS PRECIPITACIONES PLUVIALES (PERÍODO 2023-2024) Y POSIBLE FENÓMENO EL NIÑO”.

Las referidas normas incluyen sus respectivas modificaciones, de ser el caso.

CAPÍTULO II DEL PROCEDIMIENTO DE SELECCIÓN

2.1. CALENDARIO DEL PROCEDIMIENTO DE SELECCIÓN

Según el cronograma de la ficha de selección de la convocatoria publicada en el SEACE.

2.2. CONTENIDO DE LAS OFERTAS

La oferta contendrá, además de un índice de documentos², la siguiente documentación:

2.2.1. Documentación de presentación obligatoria

2.2.1.1. Documentos para la admisión de la oferta

- a) Declaración jurada de datos del postor. (**Anexo N° 1**)
- b) Documento que acredite la representación de quien suscribe la oferta.

En caso de persona jurídica, copia del certificado de vigencia de poder del representante legal, apoderado o mandatario designado para tal efecto.

En caso de persona natural, copia del documento nacional de identidad o documento análogo, o del certificado de vigencia de poder otorgado por persona natural, del apoderado o mandatario, según corresponda.

En el caso de consorcios, este documento debe ser presentado por cada uno de los integrantes del consorcio que suscriba la promesa de consorcio, según corresponda.

Advertencia

De acuerdo con el artículo 4 del Decreto Legislativo N° 1246, las Entidades están prohibidas de exigir a los administrados o usuarios la información que puedan obtener directamente mediante la interoperabilidad a que se refieren los artículos 2 y 3 de dicho Decreto Legislativo. En esa medida, si la Entidad es usuaria de la Plataforma de Interoperabilidad del Estado – PIDE³ y siempre que el servicio web se encuentre activo en el Catálogo de Servicios de dicha plataforma, no corresponderá exigir el certificado de vigencia de poder y/o documento nacional de identidad.

- c) Declaración jurada de acuerdo con el literal b) del artículo 52 del Reglamento. (**Anexo N° 2**)
- d) Declaración jurada de cumplimiento del Expediente Técnico, según el numeral 3.1 del Capítulo III de la presente sección. (**Anexo N° 3**)
- e) Declaración jurada de plazo de ejecución de la obra. (**Anexo N° 4**)
- f) Promesa de consorcio con firmas legalizadas, de ser el caso, en la que se consigne los integrantes, el representante común, el domicilio común y las obligaciones a las que se compromete cada uno de los integrantes del consorcio, así como el porcentaje equivalente a dichas obligaciones. (**Anexo N° 5**)

² La omisión del índice no determina la no admisión de la oferta.

³ Para mayor información de las Entidades usuarias y del Catálogo de Servicios de la Plataforma de Interoperabilidad del Estado – PIDE ingresar al siguiente enlace <https://www.gobiernodigital.gob.pe/interoperabilidad/>

g) El precio de la oferta en soles y:

- ✓ El desagregado de partidas, cuando el procedimiento se haya convocado a suma alzada.
- ✓ Los precios unitarios, considerando las partidas según lo previsto en el último párrafo del literal b) del artículo 35 del Reglamento.

Asimismo, la oferta incluye el monto de la prestación accesoria, cuando corresponda. **(Anexo N° 6)**

El precio total de la oferta y los subtotales que lo componen deben ser expresados con dos (2) decimales. Los precios unitarios pueden ser expresados con más de dos (2) decimales.

2.2.1.2. Documentos para acreditar los requisitos de calificación

Incorporar en la oferta los documentos que acreditan los “**Requisitos de Calificación**” que se detallan en el numeral 3.2 del Capítulo III de la presente sección de las bases.

2.2.2. Documentación de presentación facultativa:

- a) En el caso de microempresas y pequeñas empresas integradas por personas con discapacidad, o en el caso de consorcios conformados en su totalidad por estas empresas, deben presentar la constancia o certificado con el cual acredite su inscripción en el Registro de Empresas Promocionales para Personas con Discapacidad⁴.
- b) Solicitud de bonificación del cinco por ciento (5%) por tener la condición de micro y pequeña empresa **(Anexo N°11)**.

2.3. REQUISITOS PARA PERFECCIONAR EL CONTRATO

El postor ganador de la buena pro debe presentar los siguientes documentos para perfeccionar el contrato:

- a) Garantía de fiel cumplimiento del contrato.
- b) Solicitud para la constitución del fideicomiso, en el marco de lo establecido en el literal a) del numeral 184.9 del artículo 184 del Reglamento, de ser el caso⁵.
- c) Contrato de consorcio con firmas legalizadas ante Notario de cada uno de los integrantes, de ser el caso.
- d) Código de cuenta interbancaria (CCI) o, en el caso de proveedores no domiciliados, el número de su cuenta bancaria y la entidad bancaria en el exterior.
- e) Copia de la vigencia del poder del representante legal de la empresa que acredite que cuenta con facultades para perfeccionar el contrato, cuando corresponda.
- f) Copia de DNI del postor en caso de persona natural, o de su representante legal en caso de persona jurídica.

Advertencia

⁴ Dicho documento se tendrá en consideración en caso de empate, conforme a lo previsto en el artículo 91 del Reglamento.

⁵ Cuando la Entidad no haya incorporado en las bases la obligación de constituir un fideicomiso para la administración de los adelantos destinados a la ejecución de obra, el postor adjudicado puede presentar la solicitud para la constitución del fideicomiso.

De acuerdo con el artículo 4 del Decreto Legislativo N° 1246, las Entidades están prohibidas de exigir a los administrados o usuarios la información que puedan obtener directamente mediante la interoperabilidad a que se refieren los artículos 2 y 3 de dicho Decreto Legislativo. En esa medida, si la Entidad es usuaria de la Plataforma de Interoperabilidad del Estado – PIDE⁶ y siempre que el servicio web se encuentre activo en el Catálogo de Servicios de dicha plataforma, no corresponderá exigir los documentos previstos en los literales e) y f).

- g) Domicilio para efectos de la notificación durante la ejecución del contrato.
- h) Autorización de notificación de la decisión de la Entidad sobre la solicitud de ampliación de plazo mediante medios electrónicos de comunicación ⁷. **(Anexo N°12)**
- i) Constancia de capacidad libre de contratación expedida por el RNP⁸.
- j) Programa de Ejecución de Obra (CPM) el cual presenta la ruta crítica y el calendario de avance de obra valorizado.
- k) Calendario de adquisición de materiales e insumos necesarios para la ejecución de obra, en concordancia con el calendario de avance de obra valorizado. Este calendario se actualiza con cada ampliación de plazo otorgada, en concordancia con el calendario de avance de obra valorizado vigente.
- l) Calendario de utilización de equipo, en caso la naturaleza de la contratación lo requiera.
- m) Memoria en la que se señalen las consideraciones que se han tomado en cuenta para la elaboración de los documentos indicados en los literales k), l) y m).
- n) Análisis de precios unitarios de las partidas y detalle de los gastos generales fijos y variables de la oferta, en caso de obras sujetas a precios unitarios⁹.
- o) Desagregado por partidas que dio origen a la oferta, en caso de obras a suma alzada.
- p) Copia de documentos que sustenten la propiedad, la posesión, el compromiso de compra venta o alquiler u otro documento que acredite la disponibilidad del requisito de calificación equipamiento estratégico. En el caso que el postor ganador sea un consorcio los documentos de acreditación de este requisito pueden estar a nombre del consorcio o de uno de sus integrantes.
- q) Copia de los diplomas que acrediten la formación académica requerida del plantel profesional clave, en caso que el grado o título profesional requerido no se encuentre publicado en el Registro Nacional de Grados Académicos y Títulos Profesionales a cargo de la de la Superintendencia Nacional de Educación Superior Universitaria – SUNEDU¹⁰.
- r) Copia de (i) contratos y su respectiva conformidad o (ii) constancias o (iii) certificados o (iv) cualquier otra documentación que, de manera fehaciente demuestre la experiencia del personal que conforma el plantel profesional clave.

2.4. PERFECCIONAMIENTO DEL CONTRATO

El contrato se perfecciona con la suscripción del documento que lo contiene. Para dicho efecto el postor ganador de la buena pro, dentro del plazo previsto en el artículo 141 del Reglamento, debe presentar la documentación requerida en MESA DE PARTES DE LA ENTIDAD Sito en Av. Faustino Piaggio N° 072, del Distrito de Zorritos, Provincia de Contralmirante Villar, Región Tumbes, de 08:00 hasta las 16:00 horas

Importante para la Entidad

Esta disposición solo debe ser incluida en el caso que la Entidad considere la entrega del adelanto directo y para materiales o insumos:

⁶ Para mayor información de las Entidades usuarias y del Catálogo de Servicios de la Plataforma de Interoperabilidad del Estado – PIDE ingresar al siguiente enlace <https://www.gobiernodigital.gob.pe/interoperabilidad/>

⁷ En tanto se implemente la funcionalidad en el SEACE, de conformidad con la Primera Disposición Complementaria Transitoria del Decreto Supremo N° 234-2022-EF.

⁸ Este requisito no aplica para procedimientos de contratación directa por la causal de carácter de secreto, secreto militar o por razones de orden interno.

⁹ La Entidad puede requerir este documento en caso de obras a suma alzada.

¹⁰ <https://enlinea.sunedu.gob.pe/>

2.5. ADELANTOS¹¹

2.5.1. ADELANTO DIRECTO

“La Entidad otorgará UN (01) adelantos directos por el 10% del monto del contrato original.

El contratista debe solicitar formalmente ADELANTO DIRECTO dentro de los ocho (8) días siguientes a la suscripción del contrato, adjuntando a su solicitud la garantía por adelantos¹² mediante carta fianza o póliza de caución y el comprobante de pago correspondiente. La Entidad debe entregar el monto solicitado dentro de los siete (7) días contados a partir del día siguiente de recibida la solicitud del contratista.

Vencido el plazo para solicitar el adelanto no procede la solicitud.

2.5.2. ADELANTO PARA MATERIALES O INSUMOS

“La Entidad otorgará adelantos para materiales o insumos por el 20% del monto del contrato original, conforme al calendario de adquisición de materiales o insumos presentado por el contratista.

La entrega de los adelantos se realizará en un plazo de SIETE (07) días calendario previos a la fecha prevista en el calendario de adquisición de materiales o insumos para cada adquisición, con la finalidad que EL CONTRATISTA pueda disponer de los materiales o insumos en la oportunidad prevista en el calendario de avance de obra valorizado. Para tal efecto, EL CONTRATISTA debe solicitar la entrega del adelanto en un plazo de SIETE (07) días calendario anteriores al inicio del plazo antes mencionado, adjuntando a su solicitud la garantía por adelantos¹³ mediante carta fianza o póliza de caución y el comprobante de pago respectivo.

2.6. VALORIZACIONES

El periodo de valorización será según el calendario valorizado de obra.

2.7. PLAZO PARA EL PAGO DEL SALDO DE LA LIQUIDACIÓN DEL CONTRATO DE OBRA

La Entidad o el contratista, según corresponda, deben efectuar el pago del monto correspondiente al saldo de la liquidación del contrato de obra, en el plazo Treinta (30) días calendario, computados desde el día siguiente del consentimiento de la liquidación. Para tal efecto, la parte que solicita el pago debe presentar el comprobante de pago respectivo.

¹¹ Si la Entidad ha previsto la entrega de adelantos, debe prever el procedimiento para su entrega, conforme a lo previsto en los artículos 181 y 182 del Reglamento.

¹² De conformidad con el artículo 153 del Reglamento, esta garantía debe ser emitida por idéntico monto y un plazo mínimo de vigencia de tres (3) meses, renovable por un plazo idéntico hasta la amortización total del adelanto otorgado. Cuando el plazo de ejecución contractual sea menor a tres (3) meses, las garantías pueden ser emitidas con una vigencia menor, siempre que cubra la fecha prevista para la amortización total del adelanto otorgado.

¹³ De conformidad con el artículo 153 del Reglamento, esta garantía debe ser emitida por idéntico monto y un plazo mínimo de vigencia de tres (3) meses, renovable por un plazo idéntico hasta la amortización total del adelanto otorgado. Cuando el plazo de ejecución contractual sea menor a tres (3) meses, las garantías pueden ser emitidas con una vigencia menor, siempre que cubra la fecha prevista para la amortización total del adelanto otorgado.

CAPÍTULO III REQUERIMIENTO

3.1. EXPEDIENTE TÉCNICO E INFORMACIÓN COMPLEMENTARIA DEL EXPEDIENTE TÉCNICO

1. Antecedentes



La Municipalidad Provincial de Contralmirante Villar, tiene un enfoque de bienestar y desarrollo cuya proyección social es el mejoramiento de las condiciones de vida de miles de familias que habitan en el distrito, en ese sentido el presente proyecto nace ante la solicitud de los pobladores de la zona, los cuales busca satisfacer las necesidades de salvaguardar las viviendas en quebrada las delicias - margen derecha, de lo cual genera gran malestar y preocupación en los pobladores del barrio en mención, de ahí la importancia de crear una defensa pertinente para las viviendas de este barrio y mitigar la problemática existente.

El proyecto nace con la necesidad de dotar de un muro de contención a los moradores y salvaguardar las viviendas de en quebrada las delicias - margen derecha, en el Distrito de Zorritos, Provincia de Contralmirante Villar, Departamento de Tumbes.

Por tal motivo, debido a los pedidos de los pobladores, la Municipalidad Provincial de Contralmirante Villar considera conveniente la elaboración del siguiente proyecto: **"MEJORAMIENTO DE LA INFRAESTRUCTURA DE PROTECCIÓN EN QUEBRADA LAS DELICIAS - MARGEN DERECHA DEL DISTRITO DE ZORRITOS, PROVINCIA DE CONTRALMIRANTE VILLAR - TUMBES" CIU 2307060"**

El presente estudio nace como resultado a la gran necesidad e iniciativa de la población organizada e involucrada en el proyecto, la misma que con el apoyo de la Municipalidad Provincial de Contralmirante Villar, se ha priorizado la ejecución de un muro de contención para la protección y a la vez mejorar la calidad de vida de los moradores y de tal manera salvaguardar las viviendas de quebrada las delicias - margen derecha, distrito de Zorritos.

2. Objetivo

Las viviendas de la en quebrada las delicias - margen derecha, del Distrito de Zorritos, y los moradores de la zona en mención se encuentran en riesgo, debido a las intensas lluvias que se han presentado en el transcurso del año 2023 generando preocupación y afectando la calidad de vida de los habitantes, ya que de la misma manera al presentarse las precipitaciones pronosticadas por el Senamhi (Servicio Nacional de Meteorología e Hidrología del Perú).



**"MEJORAMIENTO DE LA INFRAESTRUCTURA DE PROTECCIÓN EN QUEBRADA
LAS DELICIAS - MARGEN DERECHA DEL DISTRITO DE ZORRITOS, PROVINCIA DE
CONTRALMIRANTE VILLAR - TUMBES"**

Afectarían a sus viviendas ya que no cuentan con la protección debida para las intensas lluvias venideras de los cuales generan deslizamientos y avenidas de agua y lodo que afectarían perjudicialmente a los moradores de la zona en mención.

El objetivo del proyecto de pre inversión, es la ejecución de la infraestructura de protección para la protección de las viviendas asentadas en la en quebrada las delicias - margen derecha.



3. Características generales

3.1 Ubicación

Departamento : Tumbes
Provincia : Contralmirante Villar
Distrito : Zorritos
Área Geográfica : Costa

DISTRITO	LONGITUD OESTE	LATITUD SUR	ALTITUD
ZORRITOS	-80.67825766714338	-3.6821727266204880	19 m.s.n.m

Límites: Políticamente, el Distrito de Zorritos tiene los siguientes límites:

- Norte : Con el Océano Pacífico
- Sur : Con el Distrito de Casitas
- Este : Con la Provincia de Tumbes
- Oeste : Con el Océano Pacífico

Ubicación Provincial



Ubicación Distrital





"MEJORAMIENTO DE LA INFRAESTRUCTURA DE PROTECCIÓN EN QUEBRADA LAS DELICIAS - MARGEN DERECHA DEL DISTRITO DE ZORRITOS, PROVINCIA DE CONTRALMIRANTE VILLAR - TUMBES"

Zorritos se ubica aproximadamente a 1h 24 min y a 59.5 km de Tumbes y en las coordenadas Latitud: -3.6821727266204880, Longitud: -80.67825766714338.

3.2 Delimitación geográfica de la influencia del proyecto

La provincia de Contralmirante Villar cuenta con 25,779 habitantes censados en el año 2023 y el distrito de Zorritos cuenta con una población de 14,646 habitantes aproximadamente.

Cuadro de Población en Zorritos

Distrito	Población	N° de Viviendas	N° de Hogares
Zorritos	14,646	3 300	3 402

Fuente: Visor Geo Perú

Coordenadas UTM de referencia:

Datum	:	WGS84
Proyección	:	UTM
Sistema De Coordenadas	:	PLANAS
Zona UTM	:	17M CUADRICULA M

3.3 Mapa de macro localización y micro localización del proyecto

A continuación, se presentan los mapas de macro localización y micro localización del proyecto: Mapa N° 01 Ubicación Nacional, Mapa N° 02 Departamental, Gráfico N° 01 Ubicación del proyecto.

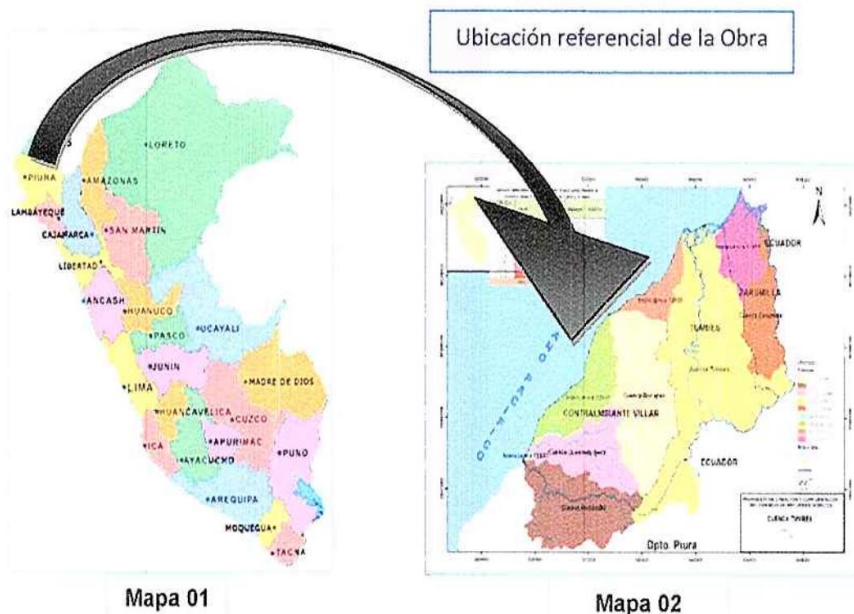

Fuente: Google Earth Pro



"MEJORAMIENTO DE LA INFRAESTRUCTURA DE PROTECCIÓN EN QUEBRADA LAS DELICIAS - MARGEN DERECHA DEL DISTRITO DE ZORRITOS, PROVINCIA DE CONTRALMIRANTE VILLAR - TUMBES"

3.4 Vías de acceso y Comunicación

A Zorritos se llega partiendo de Tumbes via terrestre haciendo uso del servicio diario de las diversas empresas de transporte de ómnibus; en un recorrido de 30.7 km por Au. Panamericana Nte./Carr. Panamericana Nte./Ruta Nacional PE-1N/Carretera 1N.

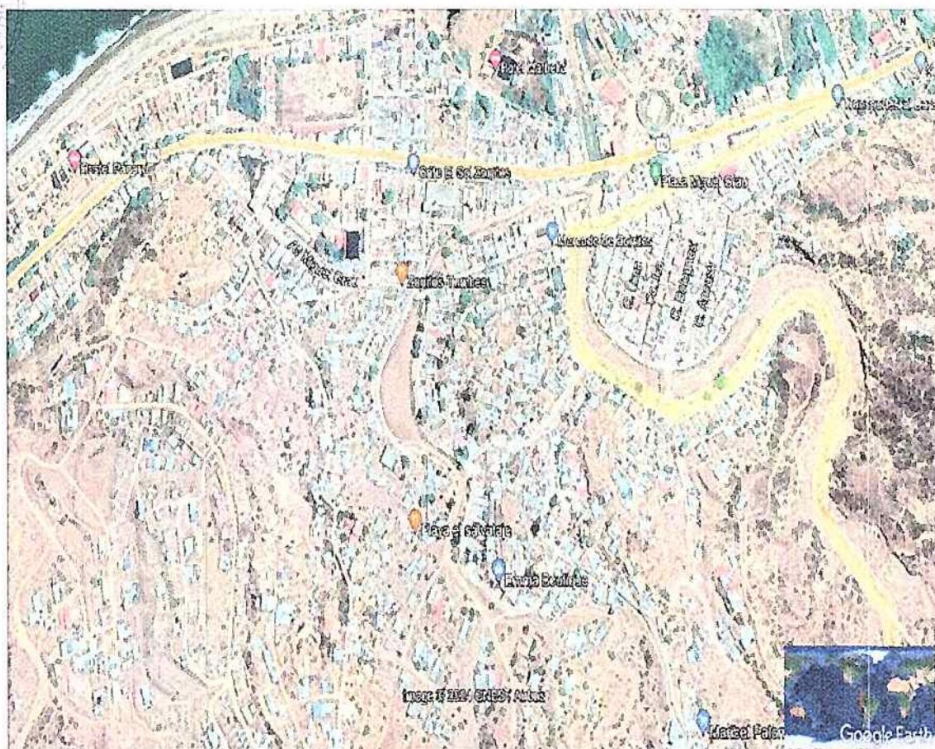

Fuente: Google Maps

ITEM	INICIO	FIN	MEDIO	DISTANCIA	TIEMPO
1	TUMBES	ZORRITOS	TERRESTRE	59.5 KM	1H 24MIN
2	ZORRITOS	PARTE NORTE- SECTOR LOS PINOS	TERRESTRE	450 M	7 MIN



"MEJORAMIENTO DE LA INFRAESTRUCTURA DE PROTECCIÓN EN QUEBRADA LAS DELICIAS - MARGEN DERECHA DEL DISTRITO DE ZORRITOS, PROVINCIA DE CONTRALMIRANTE VILLAR - TUMBES"

El proyecto a elaborarse se encuentra ubicada en la en quebrada las delicias - margen derecha, distrito de Zorritos, provincia de Contralmirante Villar, Región Tumbes.

Empresas de transporte

- Ruta Lima – Tumbes (aéreo)
Empresa de Transportes Aéreo LAN PERU
- Ruta Lima – Tumbes (Terrestre)
Empresa de Transportes Cruz del Sur
Empresa de Transportes Oltursa
Empresa de Transportes Flores
Empresa de Transportes CIVA
Empresa de Transportes Ormeño
Empresa de Transportes Tepsa, etc



Cuadro De Distancias

Vías de acceso

Tipo De Transporte	Recorrido		Distancia (Km.)	Tiempo De Recorrido Horas/Min	Vía De Comunicación	Estado
	Desde	Hasta				
Por Avión	Lima	Tumbes	950.0	1h 45 Min	Aérea	
Terrestre	Lima	Tumbes	1,200	22.0 H	Carretera Asfaltada	Bueno
	Tumbes	Provincia de Contralmirante Villar – Barrio Miramar.	39.2	1h, 2 MIN	Carretera Asfaltada	Bueno

Fuente: Elaboración Propia

Los pasajes aéreos Lima - Tumbes fluctúan entre US \$ 120 y US \$ 150/pasajero. Los pasajes por vía terrestre Lima – Tumbes cuestan S/. 92/persona en promedio.

Los pasajes terrestres desde Tumbes Hacia el área de estudio cuestan desde la ciudad de Tumbes S/. 7.00 en colectivo (taxi) aproximadamente.



"MEJORAMIENTO DE LA INFRAESTRUCTURA DE PROTECCIÓN EN QUEBRADA LAS DELICIAS - MARGEN DERECHA DEL DISTRITO DE ZORRITOS, PROVINCIA DE CONTRALMIRANTE VILLAR - TUMBES"

4. Descripción de la situación actual.

Las viviendas de quebrada las delicias - margen derecha a causa de las lluvias intensas presentadas el año 2023 sufrieron estragos como a la vez otros servicios públicos de otras unidades productoras como los servicios de agua y alcantarillado, energía, pistas y veredas, entre otros.



La infraestructura de protección proyectado tendrá una longitud y una altura de pantalla la cual tendrá un enrocado, y a la vez esta será correlativa con el área del terreno para que cumpla con su objetivo de proteger a las viviendas que se vieron afectadas debido a las precipitaciones que se dieron en el año 2023 y las venideras que se han pronosticado según el Senamhi (Servicio Nacional de Meteorología e Hidrología del Perú).

5. Metrados

Item	DESCRIPCION	Und.	Metrados
01	OBRAS PROVISIONALES		
01.01	CARTEL DE IDENTIFICACION DE LA OBRA DE 4.80M X 3.60M.	und	1.00
01.02	CASETA PARA OFICINA, ALMACEN Y GUARDIANIA	m2	50.00
01.03	MOVILIZACION Y DESMOVILIZACION DE EQUIPOS, MAQUINARIAS Y HERRAMIENTAS	GLB	1.00
02	SEGURIDAD DURANTE LA EJECUCION DE LA OBRA		
02.01	ELABORACION, IMPLEMENTACION Y ADMINISTRACION DEL PLAN DE SEGURIDAD Y SALUD EN EL TRABAJO	GLB	1.00
02.02	EQUIPOS DE PROTECCION INDIVIDUAL	GLB	1.00
02.03	RECURSOS PARA RESPUESTA ANTE EMERGENCIAS EN SEGURIDAD Y SALUD EN EL TRABAJO	GLB	1.00
02.04	SEÑALIZACION TEMPORAL DE SEGURIDAD	GLB	1.00
02.05	CERCO DE MALLA RASCHEL PROVISIONAL INCL. PARANTES H = 2.10 m	m	158.11
02.06	IMPLEMENTACIÓN, ADMINISTRACIÓN E INVERSIÓN DEL PLAN DE MANEJO AMBIENTAL	GLB	1.00
02.07	ELABORACIÓN, IMPLEMENTACIÓN DEL PLAN DE MANEJO DE MONITOREO ARQUEOLOGICO	GLB	1.00
03	INSTALACIONES PROVISIONALES		
3.01	ALQUILER DE BAÑOS QUIMICOS	mes	3.00
04	MURO DE CONTENCIÓN		
04.01	TRABAJOS PRELIMINARES		
04.01.01	TRAZO NIVELACION Y REPLANTEO	m2	275.81
04.01.02	DESMONTAJE Y MONTAJE DE CERCO PERIMETRICOS EXISTENTES	m	33.81



"MEJORAMIENTO DE LA INFRAESTRUCTURA DE PROTECCIÓN EN QUEBRADA
LAS DELICIAS - MARGEN DERECHA DEL DISTRITO DE ZORRITOS, PROVINCIA DE
CONTRALMIRANTE VILLAR - TUMBES"



04.01.03	DEMOLICIÓN DE PAÑO ENROCADO	m2	73.03
04.02	MOVIMIENTO DE TIERRAS		
04.02.01	CORTE DE TERRENO NATURAL CON MAQUINARIA	m3	856.53
04.02.02	ENTIBADO	m2	189.48
04.02.03	ACARREO DE MATERIAL PROPIO PARA RELLENO A 2.5 KM DE LA OBRA	m3	738.54
04.02.04	ACARREO DE MATERIAL DE PRESTAMO (AFIRMADO) PARA MEJORAMIENTO DE SUELO	m3	28.69
04.02.05	ACARREO DE MATERIAL DE PRESTAMO (HORMIGÓN) PARA MEJORAMIENTO DE SUELO	m3	867.59
04.02.06	ACARREO DE ARENA GRUESA E= 0.10M	m3	1.96
04.02.07	ACARREO DE MATERIAL GRANULAR FILTRANTE PARA IMPERMEABILIZACIÓN	m3	6.84
04.02.08	PERFILADO, NIVELACIÓN Y COMPACTACIÓN DE SUBRASANTE C/EQUIPO	m2	286.85
04.02.09	RELLENO CON MATERIAL PROPIO COMPACTADO EN CAPAS DE 30 CM	m3	738.54
04.02.10	RELLENO CON MATERIAL DE PRESTAMO AFIRMADO COMPACTADO	m3	28.69
04.02.12	CAMA DE ARENA E=0.10M	m3	1.96
	RELLENO CON MATERIAL DE PRESTAMO (HORMIGÓN GRUESO) COMPACTADO	M3	867.59
04.02.13	MATERIAL GRANULAR FILTRANTE PARA IMPERMEABILIZACIÓN	m3	6.84
04.02.14	ELIMINACION DE MATERIAL EXCEDENTE a 2.5 Km de la OBRA	m3	145.81
04.03	OBRAS DE CONCRETO SIMPLE		
04.03.01	SOLADOS		
04.03.01.01	SOLADO DE CONCRETO e=0.10m F'C=100 KG/CM2	m2	283.69
04.04	OBRAS DE CONCRETO ARMADO		
04.04.01	ZAPATAS PARA MURO DE CONTENCIÓN		
04.04.01	CONCRETO F'C= 210 KG/CM2 EN ZAPATAS P/MURO DE CONTENCIÓN	m3	159.48
04.04.02	ACERO DE REFUERZO Fy=4200 KG/CM2 GRADO 60	KG	10,297.20
04.04.02	PANTALLA PARA MURO DE CONTENCIÓN		
04.04.02.01	CONCRETO F'C= 280 KG/CM2 EN PANTALLA P/MURO DE CONTENCIÓN	m3	107.62
04.04.02.02	ENCOFRADO Y DESENCOFRADO CARAVISTA PARA PANTALLA	m2	622.89
04.04.02.03	ACERO DE REFUERZO Fy=4,200 kg/cm2	kg	6,342.88
04.04.03	CURADO DE ESTRUCTURAS		
04.04.03.01	CURADO DE ESTRUCTURAS DE CONCRETO CON ADITIVO	m2	855.48
04.04.04	JUNTAS		
04.04.04.01	JUNTA ELASTOMERICA E=3/4" C/SELLADOR	m	130.16
04.04.04.02	JUNTAS ASFALTICAS E = 1"	m	133.10
05	ENROCADO		



"MEJORAMIENTO DE LA INFRAESTRUCTURA DE PROTECCIÓN EN QUEBRADA
LAS DELICIAS - MARGEN DERECHA DEL DISTRITO DE ZORRITOS, PROVINCIA DE
CONTRALMIRANTE VILLAR - TUMBES"



05.01	TRABAJOS PRELIMINARES		
05.01.01	TRAZOS, NIVELACIÓN Y REPLANTEO	M2	176.80
05.02	MOVIMIENTO DE TIERRAS		
05.02.01	CORTE DE TERRENO NATURAL CON MAQUINARIA	M3	153.80
05.02.02	ACARREO DE MAT. DE PREST. (AFIRMADO) PARA MEJORAMIENTO DE SUELO	M3	23.52
05.02.03	PERFILADO, NIVELACIÓN Y COMPACTACIÓN DE TALUD PARA MAMPOSTERIA	M2	176.80
05.02.04	COLOCACIÓN, NIVELACIÓN Y COMPACTACIÓN DE AFIRMADO	M3	23.52
05.02.05	ELIMINACIÓN DE MATERIAL EXCEDENTE A 2.5 KM DE LA OBRA	M3	176.87
05.03	OBRAS DE CONCRETO SIMPLE		
05.03.01	ENROCADIO		
05.03.01.01	CONCRETO EN TALUDES C:H PROP 1:8+60%PM.; MIN 8"; E=0.25M	M3	87.96
05.03.01.02	ENCOFRADO Y DESENCOFRADO DE PAÑOS DE MAMPOSTERIA	M2	13.25
05.04	CURADO DE ESTRUCTURAS		
05.04.01	CURADO DE PAÑOS DE MAPOSTERIA		176.80
	JUNTAS		
05.05	JUNTAS ASFALTICAS E=1"	M	37.20
06	VARIOS		
06.01	MITIGACION DE IMPACTO AMBIENTAL	m3	1,010.33
06.02	TUBERIA HDPE PERFORADA Ø 4"	m	65.08
06.03	SUMINISTRO Y COLOCACION DE TEE HDPE 4"x4"x2"	und	56.00
06.04	LLORADEROS DE PVC SAP 2"	und	53.00
06.05	INTERFERENCIAS	GLB	1.00
06.06	LIMPIEZA FINAL DE OBRA	m2	453.00

6. Cuadro resumen de presupuesto

El valor referencial del proyecto es de S/1'152,171.71 (UN MILLÓN CIENTO CINCUENTA Y DOS MIL CIENTO SETENTA Y UNO con 71/100 NUEVOS SOLES).

COSTO DIRECTO	813,680.58
GASTOS GENERALES (10%)	81,368.06
UTILIDAD (10%)	81,368.06

SUB PRESUPUESTO	976,416.70
IMPUESTOS (IGV 18%)	175,755.01
	=====
PRESUPUESTO TOTAL	1,152,171.71



"MEJORAMIENTO DE LA INFRAESTRUCTURA DE PROTECCIÓN EN QUEBRADA
LAS DELICIAS - MARGEN DERECHA DEL DISTRITO DE ZORRITOS, PROVINCIA DE
CONTRALMIRANTE VILLAR - TUMBES"

7. Modalidad de ejecución de obra

Administración indirecta, por contrata. El proceso de ejecución de la obra, se realizará en estricto cumplimiento de la Ley de Contrataciones del Estado y su Reglamento.



8. Equipos y maquinaria a utilizar

DESCRIPCIÓN	UND	CANTIDAD
COMPACTADORA VIBRATORIA TIPO PLANCHA 7 HP	und	1.0000
CARGADOR S/LLANTAS 125-155 HP 3 YD3	und	1.0000
RETROEXCAVADORA	und	1.0000
CAMIÓN VOLQUETE DE 15 m3	und	1.0000
CAMIÓN CISTERNA 4x2 (AGUA) 122 HP 2,000	und	1.0000
MEZCLADORA CONCRETO DE TROMPO 8 HP 9 P3	und	1.0000
VIBRADOR DE CONCRETO 4 HP 1.50"	und	1.0000
CORTADORA	und	1.0000
ANDAMIO METÁLICO	und	1.0000
EQUIPO PULVERIZADOR	und	1.0000
ESTACIÓN TOTAL CON 2 PRISMAS	und	1.0000

9. Perfil de profesionales

Personal clave		
Cargo	Profesión	Experiencia
Ing. Residente de Obra	Título profesional de Ingeniero Civil	Tiempo de experiencia mínima de Veinticuatro (24) meses, desempeñando los siguientes cargos: Residente y/o supervisor y/o jefe de supervisión o la que haga a su vez como responsable técnico en obras y/o servicios de infraestructura de protección, drenajes pluviales, enrocados, diques, pavimentación y/o similares al objeto de la convocatoria, que se computa desde la colegiatura.
Ing. de Salud y Seguridad en Obra	Título profesional de Ingeniero Civil o Ingeniero de Higiene y Seguridad Industrial o Ingeniero de Seguridad y Salud en el	Tiempo de experiencia mínima de doce (12) meses, computados desde la colegiatura, como Especialista en Prevención de Riesgos Laborales, Especialista en Seguridad y Medio Ambiente, o SSMA o todas las variables cuyo fin sea la seguridad, Ingeniero y/o Especialista de Seguridad y Salud Ocupacional y/o Especialista en Seguridad y salud ocupacional y/o Especialista en Seguridad y salud en el trabajo y/o Supervisor de seguridad y salud ocupacional y/o Supervisión de seguridad y salud ocupacional y/o Jefe Corporativo, Seguridad y salud ocupacional y/o Ingeniero de seguridad y salud ocupacional y/o Especialista en seguridad y salud y/o Supervisor de seguridad y salud y/o Jefe de supervisión de seguridad y



**"MEJORAMIENTO DE LA INFRAESTRUCTURA DE PROTECCIÓN EN QUEBRADA
LAS DELICIAS - MARGEN DERECHA DEL DISTRITO DE ZORRITOS, PROVINCIA DE
CONTRALMIRANTE VILLAR - TUMBES"**

	Trabajo y/o Ingeniero Agrícola	salud en el trabajo y/o Ingeniero especialista en seguridad y salud ocupacional y/o Jefe Corporativo seguridad y salud ocupacional y/o Especialista de Seguridad y salud en el trabajo y/o Jefe corporativo seguridad y medio ambiente. Así como también ingeniero SSOMA y/o Seguridad SOMA y/o STMA.
--	--------------------------------------	---



10. Sistema de contratación

Será bajo la modalidad de contrato a precios unitarios.

11. Experiencia Del Postor

El postor debe acreditar un monto facturado acumulado equivalente a una (1.0) vez el valor referencial de la contratación, en la ejecución de obras iguales y/o similares, durante los 10 años anteriores a la fecha de la presentación de ofertas que se computarán desde la suscripción del acta de recepción de obra o liquidación. Se considerará obras y/o servicios similares: Construcción y/o Instalación y/o creación y/o mejoramiento y/o ampliación y/o recuperación y/o reconstrucción y/o adecuación y/o defensas de riberas, infraestructura de protección de quebradas y/o Muros de contención, de infraestructura viales, privados y públicos.

12. Plazo de ejecución de la obra

Será de NOVENTA (90) días calendarios, se entiende sin deducciones por días festivos, feriados comenzando a regir dicho plazo de acuerdo a lo estipulado en el Reglamento de Adquisición y Contratación del Estado.

13. Fuente de financiamiento

Recursos de Inversión será del **CANON Y SOBRECANON** de la Municipalidad Provincial de Contralmirante Villar.

3.2. REQUISITOS DE CALIFICACIÓN

Importante para la Entidad

Los requisitos de calificación que la Entidad **debe** adoptar son los siguientes:

A	CAPACIDAD TÉCNICA Y PROFESIONAL																																				
A.1	EQUIPAMIENTO ESTRATÉGICO																																				
	<p>Requisitos:</p> <table><tr><th>DESCRIPCIÓN</th><th>UND</th><th>CANTIDAD</th></tr><tr><td>COMPACTADORA VIBRATORIA TIPO PLANCHA 7 HP</td><td>und</td><td>1.0000</td></tr><tr><td>CARGADOR S/LLANTAS 125-155 HP 3 YD3</td><td>und</td><td>1.0000</td></tr><tr><td>RETROEXCAVADORA</td><td>und</td><td>1.0000</td></tr><tr><td>CAMIÓN VOLQUETE DE 15 m3</td><td>und</td><td>1.0000</td></tr><tr><td>CAMIÓN CISTERNA 4x2 (AGUA) 122 HP 2,000</td><td>und</td><td>1.0000</td></tr><tr><td>MEZCLADORA CONCRETO DE TROMPO 8 HP 9 P3</td><td>und</td><td>1.0000</td></tr><tr><td>VIBRADOR DE CONCRETO 4 HP 1.50"</td><td>und</td><td>1.0000</td></tr><tr><td>CORTADORA</td><td>und</td><td>1.0000</td></tr><tr><td>ANDAMIO METÁLICO</td><td>und</td><td>1.0000</td></tr><tr><td>EQUIPO PULVERIZADOR</td><td>und</td><td>1.0000</td></tr><tr><td>ESTACIÓN TOTAL CON 2 PRISMAS</td><td>und</td><td>1.0000</td></tr></table> <p>Acreditación:</p> <p>De conformidad con el numeral 49.3 del artículo 49 y el literal e) del numeral 139.1 del artículo 139 del Reglamento este requisito de calificación se acredita para la suscripción del contrato.</p> <div><p>Importante</p><p>No corresponde solicitar como equipamiento que el postor cuente con oficinas, locales u otros espacios físicos. Asimismo, no se puede requerir características, años de antigüedad y demás condiciones del equipamiento que no consten en el expediente técnico.</p></div>	DESCRIPCIÓN	UND	CANTIDAD	COMPACTADORA VIBRATORIA TIPO PLANCHA 7 HP	und	1.0000	CARGADOR S/LLANTAS 125-155 HP 3 YD3	und	1.0000	RETROEXCAVADORA	und	1.0000	CAMIÓN VOLQUETE DE 15 m3	und	1.0000	CAMIÓN CISTERNA 4x2 (AGUA) 122 HP 2,000	und	1.0000	MEZCLADORA CONCRETO DE TROMPO 8 HP 9 P3	und	1.0000	VIBRADOR DE CONCRETO 4 HP 1.50"	und	1.0000	CORTADORA	und	1.0000	ANDAMIO METÁLICO	und	1.0000	EQUIPO PULVERIZADOR	und	1.0000	ESTACIÓN TOTAL CON 2 PRISMAS	und	1.0000
DESCRIPCIÓN	UND	CANTIDAD																																			
COMPACTADORA VIBRATORIA TIPO PLANCHA 7 HP	und	1.0000																																			
CARGADOR S/LLANTAS 125-155 HP 3 YD3	und	1.0000																																			
RETROEXCAVADORA	und	1.0000																																			
CAMIÓN VOLQUETE DE 15 m3	und	1.0000																																			
CAMIÓN CISTERNA 4x2 (AGUA) 122 HP 2,000	und	1.0000																																			
MEZCLADORA CONCRETO DE TROMPO 8 HP 9 P3	und	1.0000																																			
VIBRADOR DE CONCRETO 4 HP 1.50"	und	1.0000																																			
CORTADORA	und	1.0000																																			
ANDAMIO METÁLICO	und	1.0000																																			
EQUIPO PULVERIZADOR	und	1.0000																																			
ESTACIÓN TOTAL CON 2 PRISMAS	und	1.0000																																			
A.2	CALIFICACIONES DEL PLANTEL PROFESIONAL CLAVE																																				
	FORMACIÓN ACADÉMICA DEL PLANTEL PROFESIONAL CLAVE																																				
	<p>Requisitos:</p> <table><tr><th colspan="3">Personal clave</th></tr><tr><th>Cargo</th><th>Profesión</th><th>Experiencia</th></tr><tr><td>Ing. Residente de Obra</td><td>Título profesional de Ingeniero Civil</td><td>Tiempo de experiencia mínima de Veinticuatro (24) meses, desempeñando los siguientes cargos: Residente y/o supervisor y/o jefe de supervisión o la que haga a su vez como responsable técnico en obras y/o servicios de infraestructura de protección, drenajes pluviales, enrocados, diques, pavimentación y/o similares al objeto de la convocatoria, que se computa desde la colegiatura.</td></tr><tr><td>Ing. de Salud y Seguridad en Obra</td><td>Título profesional de Ingeniero Civil o Ingeniero de Higiene y Seguridad Industrial o Ingeniero de Seguridad y Salud en el</td><td>Tiempo de experiencia mínima de doce (12) meses, computados desde la colegiatura, como Especialista en Prevención de Riesgos Laborales, Especialista en Seguridad y Medio Ambiente, o SSMA o todas las variables cuyo fin sea la seguridad, Ingeniero y/o Especialista de Seguridad y Salud Ocupacional y/o Especialista en Seguridad y salud ocupacional y/o Especialista en Seguridad y salud en el trabajo y/o Supervisor de seguridad y salud ocupacional y/o Supervisión de seguridad y salud ocupacional y/o Jefe Corporativo, Seguridad y salud ocupacional y/o Ingeniero de seguridad y salud ocupacional y/o Especialista en seguridad y salud y/o Supervisor de seguridad y salud y/o Jefe de supervisión de seguridad y</td></tr><tr><td></td><td>Trabajo y/o Ingeniero Agrícola</td><td>salud en el trabajo y/o Ingeniero especialista en seguridad y salud ocupacional y/o Jefe Corporativo seguridad y salud ocupacional y/o Especialista de Seguridad y salud en el trabajo y/o Jefe corporativo seguridad y medio ambiente. Así como también ingeniero SSOMA y/o Seguridad SOMA y/o STMA.</td></tr></table> <p>Acreditación:</p>	Personal clave			Cargo	Profesión	Experiencia	Ing. Residente de Obra	Título profesional de Ingeniero Civil	Tiempo de experiencia mínima de Veinticuatro (24) meses, desempeñando los siguientes cargos: Residente y/o supervisor y/o jefe de supervisión o la que haga a su vez como responsable técnico en obras y/o servicios de infraestructura de protección, drenajes pluviales, enrocados, diques, pavimentación y/o similares al objeto de la convocatoria, que se computa desde la colegiatura.	Ing. de Salud y Seguridad en Obra	Título profesional de Ingeniero Civil o Ingeniero de Higiene y Seguridad Industrial o Ingeniero de Seguridad y Salud en el	Tiempo de experiencia mínima de doce (12) meses, computados desde la colegiatura, como Especialista en Prevención de Riesgos Laborales, Especialista en Seguridad y Medio Ambiente, o SSMA o todas las variables cuyo fin sea la seguridad, Ingeniero y/o Especialista de Seguridad y Salud Ocupacional y/o Especialista en Seguridad y salud ocupacional y/o Especialista en Seguridad y salud en el trabajo y/o Supervisor de seguridad y salud ocupacional y/o Supervisión de seguridad y salud ocupacional y/o Jefe Corporativo, Seguridad y salud ocupacional y/o Ingeniero de seguridad y salud ocupacional y/o Especialista en seguridad y salud y/o Supervisor de seguridad y salud y/o Jefe de supervisión de seguridad y		Trabajo y/o Ingeniero Agrícola	salud en el trabajo y/o Ingeniero especialista en seguridad y salud ocupacional y/o Jefe Corporativo seguridad y salud ocupacional y/o Especialista de Seguridad y salud en el trabajo y/o Jefe corporativo seguridad y medio ambiente. Así como también ingeniero SSOMA y/o Seguridad SOMA y/o STMA.																					
Personal clave																																					
Cargo	Profesión	Experiencia																																			
Ing. Residente de Obra	Título profesional de Ingeniero Civil	Tiempo de experiencia mínima de Veinticuatro (24) meses, desempeñando los siguientes cargos: Residente y/o supervisor y/o jefe de supervisión o la que haga a su vez como responsable técnico en obras y/o servicios de infraestructura de protección, drenajes pluviales, enrocados, diques, pavimentación y/o similares al objeto de la convocatoria, que se computa desde la colegiatura.																																			
Ing. de Salud y Seguridad en Obra	Título profesional de Ingeniero Civil o Ingeniero de Higiene y Seguridad Industrial o Ingeniero de Seguridad y Salud en el	Tiempo de experiencia mínima de doce (12) meses, computados desde la colegiatura, como Especialista en Prevención de Riesgos Laborales, Especialista en Seguridad y Medio Ambiente, o SSMA o todas las variables cuyo fin sea la seguridad, Ingeniero y/o Especialista de Seguridad y Salud Ocupacional y/o Especialista en Seguridad y salud ocupacional y/o Especialista en Seguridad y salud en el trabajo y/o Supervisor de seguridad y salud ocupacional y/o Supervisión de seguridad y salud ocupacional y/o Jefe Corporativo, Seguridad y salud ocupacional y/o Ingeniero de seguridad y salud ocupacional y/o Especialista en seguridad y salud y/o Supervisor de seguridad y salud y/o Jefe de supervisión de seguridad y																																			
	Trabajo y/o Ingeniero Agrícola	salud en el trabajo y/o Ingeniero especialista en seguridad y salud ocupacional y/o Jefe Corporativo seguridad y salud ocupacional y/o Especialista de Seguridad y salud en el trabajo y/o Jefe corporativo seguridad y medio ambiente. Así como también ingeniero SSOMA y/o Seguridad SOMA y/o STMA.																																			

	De conformidad con el numeral 49.3 del artículo 49 y el literal e) del numeral 139.1 del artículo 139 del Reglamento este requisito de calificación se acredita para la suscripción del contrato.												
	<div>Importante <i>El residente de la obra debe cumplir las calificaciones establecidas en el artículo 179 del Reglamento.</i></div>												
A.3	EXPERIENCIA DEL PLANTEL PROFESIONAL CLAVE												
	<p><u>Requisitos:</u></p> <table><tr><th colspan="3">Personal clave</th></tr><tr><th>Cargo</th><th>Profesión</th><th>Experiencia</th></tr><tr><td>Ing. Residente de Obra</td><td>Título profesional de Ingeniero Civil</td><td>Tiempo de experiencia mínima de Veinticuatro (24) meses, desempeñando los siguientes cargos: Residente y/o supervisor y/o jefe de supervisión o la que haga a su vez como responsable técnico en obras y/o servicios de infraestructura de protección, drenajes pluviales, enrocados, diques, pavimentación y/o similares al objeto de la convocatoria, que se computa desde la colegiatura.</td></tr><tr><td>Ing. de Salud y Seguridad en Obra</td><td>Título profesional de Ingeniero Civil o Ingeniero de Higiene y Seguridad Industrial o Ingeniero de Seguridad y Salud en el Trabajo</td><td>Tiempo de experiencia mínima de doce (12) meses, computados desde la colegiatura, como Especialista en Prevención de Riesgos Laborales, Especialista en Seguridad y Medio Ambiente, o SSMA o todas las variables cuyo fin sea la seguridad, Ingeniero y/o Especialista de Seguridad y Salud Ocupacional y/o Especialista en Seguridad y salud ocupacional y/o Especialista en Seguridad y salud en el trabajo y/o Supervisor de seguridad y salud ocupacional y/o Supervisión de seguridad y salud ocupacional y/o Jefe Corporativo, Seguridad y salud ocupacional y/o Ingeniero de seguridad y salud ocupacional y/o Especialista en seguridad y salud y/o Supervisor de seguridad y salud y/o Jefe de supervisión de seguridad y salud en el trabajo y/o Ingeniero especialista en seguridad y salud ocupacional y/o Jefe Corporativo seguridad y salud ocupacional y/o Especialista de Seguridad y salud en el trabajo y/o Jefe corporativo seguridad y medio ambiente. Así como también ingeniero SSOMA y/o Seguridad SOMA y/o STMA.</td></tr></table> <p><u>Acreditación:</u></p> <p>De conformidad con el numeral 49.3 del artículo 49 y el literal e) del numeral 139.1 del artículo 139 del Reglamento este requisito de calificación se acredita para la suscripción del contrato.</p> <div>Importante <i>El residente de la obra debe cumplir la experiencia mínima establecida en el artículo 179 del Reglamento.</i></div>	Personal clave			Cargo	Profesión	Experiencia	Ing. Residente de Obra	Título profesional de Ingeniero Civil	Tiempo de experiencia mínima de Veinticuatro (24) meses, desempeñando los siguientes cargos: Residente y/o supervisor y/o jefe de supervisión o la que haga a su vez como responsable técnico en obras y/o servicios de infraestructura de protección, drenajes pluviales, enrocados, diques, pavimentación y/o similares al objeto de la convocatoria, que se computa desde la colegiatura.	Ing. de Salud y Seguridad en Obra	Título profesional de Ingeniero Civil o Ingeniero de Higiene y Seguridad Industrial o Ingeniero de Seguridad y Salud en el Trabajo	Tiempo de experiencia mínima de doce (12) meses, computados desde la colegiatura, como Especialista en Prevención de Riesgos Laborales, Especialista en Seguridad y Medio Ambiente, o SSMA o todas las variables cuyo fin sea la seguridad, Ingeniero y/o Especialista de Seguridad y Salud Ocupacional y/o Especialista en Seguridad y salud ocupacional y/o Especialista en Seguridad y salud en el trabajo y/o Supervisor de seguridad y salud ocupacional y/o Supervisión de seguridad y salud ocupacional y/o Jefe Corporativo, Seguridad y salud ocupacional y/o Ingeniero de seguridad y salud ocupacional y/o Especialista en seguridad y salud y/o Supervisor de seguridad y salud y/o Jefe de supervisión de seguridad y salud en el trabajo y/o Ingeniero especialista en seguridad y salud ocupacional y/o Jefe Corporativo seguridad y salud ocupacional y/o Especialista de Seguridad y salud en el trabajo y/o Jefe corporativo seguridad y medio ambiente. Así como también ingeniero SSOMA y/o Seguridad SOMA y/o STMA.
Personal clave													
Cargo	Profesión	Experiencia											
Ing. Residente de Obra	Título profesional de Ingeniero Civil	Tiempo de experiencia mínima de Veinticuatro (24) meses, desempeñando los siguientes cargos: Residente y/o supervisor y/o jefe de supervisión o la que haga a su vez como responsable técnico en obras y/o servicios de infraestructura de protección, drenajes pluviales, enrocados, diques, pavimentación y/o similares al objeto de la convocatoria, que se computa desde la colegiatura.											
Ing. de Salud y Seguridad en Obra	Título profesional de Ingeniero Civil o Ingeniero de Higiene y Seguridad Industrial o Ingeniero de Seguridad y Salud en el Trabajo	Tiempo de experiencia mínima de doce (12) meses, computados desde la colegiatura, como Especialista en Prevención de Riesgos Laborales, Especialista en Seguridad y Medio Ambiente, o SSMA o todas las variables cuyo fin sea la seguridad, Ingeniero y/o Especialista de Seguridad y Salud Ocupacional y/o Especialista en Seguridad y salud ocupacional y/o Especialista en Seguridad y salud en el trabajo y/o Supervisor de seguridad y salud ocupacional y/o Supervisión de seguridad y salud ocupacional y/o Jefe Corporativo, Seguridad y salud ocupacional y/o Ingeniero de seguridad y salud ocupacional y/o Especialista en seguridad y salud y/o Supervisor de seguridad y salud y/o Jefe de supervisión de seguridad y salud en el trabajo y/o Ingeniero especialista en seguridad y salud ocupacional y/o Jefe Corporativo seguridad y salud ocupacional y/o Especialista de Seguridad y salud en el trabajo y/o Jefe corporativo seguridad y medio ambiente. Así como también ingeniero SSOMA y/o Seguridad SOMA y/o STMA.											

Importante para la Entidad

Asimismo, la Entidad **puede** adoptar el siguiente requisito de calificación:

B	EXPERIENCIA DEL POSTOR EN LA ESPECIALIDAD
	<p><u>Requisitos:</u></p> <p>El postor debe acreditar un monto facturado acumulado equivalente a una (01) vez el valor referencial de la contratación, en la ejecución de obras similares, durante los 10 años anteriores a la fecha de la presentación de ofertas que se computarán desde la suscripción del acta de recepción de obra.</p> <p>Se considerará obra similar a: similares: Construcción y/o Instalación y/o creación y/o mejoramiento y/o ampliación y/o recuperación y/o reconstrucción y/o adecuación y/o defensas de riberas, infraestructura de protección de quebradas y/o Muros de contención, de infraestructura viales, privados y públicos.</p> <p><u>Acreditación:</u></p> <p>La experiencia del postor se acreditará con copia simple de: (i) contratos y sus respectivas actas de</p>

	<p>recepción de obra; (ii) contratos y sus respectivas resoluciones de liquidación; o (iii) contratos y sus respectivas constancias de prestación o cualquier otra documentación¹⁴ de la cual se desprenda fehacientemente que la obra fue concluida, así como el monto total que implicó su ejecución; correspondientes a un máximo de veinte (20) contrataciones.</p> <p>En los casos que se acredite experiencia adquirida en consorcio, debe presentarse la promesa de consorcio o el contrato de consorcio del cual se desprenda fehacientemente el porcentaje de las obligaciones que se asumió en el contrato presentado; de lo contrario, no se computará la experiencia proveniente de dicho contrato.</p> <p>Asimismo, cuando se presenten contratos derivados de procesos de selección convocados antes del 20.09.2012, la calificación se ceñirá al método descrito en la Directiva "Participación de Proveedores en Consorcio en las Contrataciones del Estado", debiendo presumirse que el porcentaje de las obligaciones equivale al porcentaje de participación de la promesa de consorcio o del contrato de consorcio. En caso que en dichos documentos no se consigne el porcentaje de participación se presumirá que las obligaciones se ejecutaron en partes iguales.</p> <p>Si el titular de la experiencia no es el postor, consignar si dicha experiencia corresponde a la matriz en caso que el postor sea sucursal, o fue transmitida por reorganización societaria, debiendo acompañar la documentación sustentatoria correspondiente.</p> <p>Si el postor acredita experiencia de otra persona jurídica como consecuencia de una reorganización societaria, debe presentar adicionalmente el Anexo N° 9.</p> <p>Cuando los contratos presentados se encuentren expresados en moneda extranjera, debe indicarse el tipo de cambio venta publicado por la Superintendencia de Banca, Seguros y AFP correspondiente a la fecha de suscripción.</p> <p>Sin perjuicio de lo anterior, los postores deben llenar y presentar el Anexo N° 10 referido a la experiencia del postor en la especialidad.</p> <div>Importante <i>En el caso de consorcios, la calificación de la experiencia se realiza conforme a la Directiva "Participación de Proveedores en Consorcio en las Contrataciones del Estado".</i></div>
--	---

Importante

- Si como resultado de una consulta u observación corresponde precisarse o ajustarse el requerimiento, se solicita la autorización del área usuaria y se pone de conocimiento de tal hecho a la dependencia que aprobó el expediente de contratación, de conformidad con el numeral 72.3 del artículo 72 del Reglamento.*
- Los requisitos de calificación determinan si los postores cuentan con las capacidades necesarias para ejecutar el contrato, lo que debe ser acreditado documentalmente, y no mediante declaración jurada.*

¹⁴ De acuerdo con la **Opinión N° 185-2017/DTN** "cualquier otra documentación", se entiende como tal a todo documento emitido por la Entidad contratante con ocasión de la ejecución de la obra que cumpla con demostrar de manera indubitable aquello que se acredita, por ejemplo, mediante las resoluciones de liquidación de obra, las actas de recepción de conformidad, entre otros.

CAPÍTULO V PROFORMA DEL CONTRATO

Conste por el presente documento, la contratación de la ejecución de la obra **"MEJORAMIENTO DE LA INFRAESTRUCTURA DE PROTECCIÓN EN QUEBRADA LAS DELICIAS - MARGEN DERECHA DEL DISTRITO DE ZORRITOS, PROVINCIA DE CONTRALMIRANTE VILLAR - TUMBES"** CIU 2307060, que celebra de una parte [CONSIGNAR EL NOMBRE DE LA ENTIDAD], en adelante LA ENTIDAD, con RUC N° [.....], con domicilio legal en [.....], representada por [.....], identificado con DNI N° [.....], y de otra parte [.....], con RUC N° [.....], con domicilio legal en [.....], inscrita en la Ficha N° [.....] Asiento N° [.....] del Registro de Personas Jurídicas de la ciudad de [.....], debidamente representado por su Representante Legal, [.....], con DNI N° [.....], según poder inscrito en la Ficha N° [.....], Asiento N° [.....] del Registro de Personas Jurídicas de la ciudad de [.....], a quien en adelante se le denominará EL CONTRATISTA en los términos y condiciones siguientes:

CLÁUSULA PRIMERA: ANTECEDENTES

Con fecha [.....], el órgano encargado de las contrataciones o comité de selección, según corresponda, adjudicó la buena pro de la **CONTRATACIÓN DIRECTA N° 25-2024-MPCVZ-OEC-1**, para la contratación de la ejecución de la obra **"MEJORAMIENTO DE LA INFRAESTRUCTURA DE PROTECCIÓN EN QUEBRADA LAS DELICIAS - MARGEN DERECHA DEL DISTRITO DE ZORRITOS, PROVINCIA DE CONTRALMIRANTE VILLAR - TUMBES"** CIU 2307060, a [INDICAR NOMBRE DEL GANADOR DE LA BUENA PRO], cuyos detalles e importe constan en los documentos integrantes del presente contrato.

CLÁUSULA SEGUNDA: OBJETO

El presente contrato tiene por objeto el **"MEJORAMIENTO DE LA INFRAESTRUCTURA DE PROTECCIÓN EN QUEBRADA LAS DELICIAS - MARGEN DERECHA DEL DISTRITO DE ZORRITOS, PROVINCIA DE CONTRALMIRANTE VILLAR - TUMBES"** CIU 2307060.

CLÁUSULA TERCERA: MONTO CONTRACTUAL

El monto total del presente contrato asciende a [CONSIGNAR MONEDA Y MONTO], que incluye todos los impuestos de Ley.

Este monto comprende el costo de la ejecución de la obra, todos los tributos, seguros, transporte, inspecciones, pruebas y, de ser el caso, los costos laborales conforme a la legislación vigente, así como cualquier otro concepto que pueda tener incidencia sobre la ejecución de la prestación materia del presente contrato.

CLÁUSULA CUARTA: DEL PAGO¹⁵

LA ENTIDAD se obliga a pagar la contraprestación a EL CONTRATISTA en [INDICAR MONEDA], en periodos de valorización [CONSIGNAR MENSUALES U OTRO TIPO DE PERIODO], conforme a lo previsto en la sección específica de las bases. Asimismo, LA ENTIDAD o EL CONTRATISTA, según corresponda, se obligan a pagar el monto correspondiente al saldo de la liquidación del contrato de obra, en el plazo de [CONSIGNAR PLAZO EN DÍAS] días calendario, computados desde el día siguiente del consentimiento de la liquidación.

En caso de retraso en el pago de las valorizaciones, por razones imputables a LA ENTIDAD, EL CONTRATISTA tiene derecho al reconocimiento de los intereses legales efectivos, de conformidad con el artículo 39 de la Ley de Contrataciones del Estado y los artículos 1244, 1245 y 1246 del Código Civil. Para tal efecto, se formulará una valorización de intereses y el pago se efectuará en las valorizaciones siguientes.

¹⁵ En cada caso concreto, dependiendo de la naturaleza del contrato, podrá adicionarse la información que resulte pertinente a efectos de generar el pago.

CLÁUSULA QUINTA: DEL PLAZO DE LA EJECUCIÓN DE LA PRESTACIÓN

El plazo de ejecución del presente contrato es de [.....] días calendario, el mismo que se computa desde el día siguiente de cumplidas las condiciones previstas en el artículo 176 del Reglamento.

Importante para la Entidad

- Cuando en el expediente de contratación se establezca que la obra debe ejecutarse bajo la modalidad de ejecución llave en mano, en lugar del párrafo anterior, deberá considerarse lo siguiente, según corresponda:

“El plazo de ejecución de la obra, el equipamiento, mobiliario y montaje hasta la puesta en servicio, materia de la presente convocatoria, es de [CONSIGNAR EL PLAZO DE EJECUCIÓN DE ESTA PRESTACIÓN, EL CUAL DEBE ESTAR EXPRESADO EN DÍAS CALENDARIO] días calendario, el mismo que se computa desde el día siguiente de cumplidas las condiciones previstas en el artículo 176 del Reglamento.”¹⁶

“El plazo de ejecución de la obra, el equipamiento, mobiliario y montaje hasta la puesta en servicio, materia de la presente convocatoria, es de [CONSIGNAR EL PLAZO DE EJECUCIÓN DE ESTA PRESTACIÓN, EL CUAL DEBE ESTAR EXPRESADO EN DÍAS CALENDARIO] días calendario, el mismo que se computa desde el día siguiente de cumplidas las condiciones previstas en el artículo 176 del Reglamento y el plazo de la operación asistida de la obra es de [CONSIGNAR EL PLAZO DE EJECUCIÓN DE LA PRESTACIÓN ASISTIDA DE LA OBRA, EL CUAL DEBE ESTAR EXPRESADO EN DÍAS CALENDARIO] días calendario.”¹⁷

Incorporar a las bases o eliminar, según corresponda

CLÁUSULA SEXTA: PARTES INTEGRANTES DEL CONTRATO

El presente contrato está conformado por las bases integradas, la oferta ganadora, así como los documentos derivados del procedimiento de selección que establezcan obligaciones para las partes.

CLÁUSULA SÉTIMA: GARANTÍAS

EL CONTRATISTA entregó al perfeccionamiento del contrato la respectiva garantía incondicional, solidaria, irrevocable, y de realización automática en el país al solo requerimiento, a favor de LA ENTIDAD, por los conceptos, montos y vigencias siguientes:

- De fiel cumplimiento del contrato: [CONSIGNAR EL MONTO], a través de la [INDICAR EL TIPO DE GARANTÍA PRESENTADA] N° [INDICAR NÚMERO DEL DOCUMENTO] emitida por [SEÑALAR EMPRESA QUE LA EMITE]. Monto que es equivalente al diez por ciento (10%) del monto del contrato original, la misma que debe mantenerse vigente hasta el consentimiento de la liquidación final.

Importante

Al amparo de lo dispuesto en el numeral 149.4 del artículo 149 del Reglamento de la Ley de Contrataciones del Estado, en el caso de contratos de ejecución de obras que se sujeten a las condiciones establecidas en dicho artículo, si el postor ganador de la buena pro solicita la retención del diez por ciento (10%) del monto del contrato original como garantía de fiel cumplimiento de contrato, debe consignarse lo siguiente:

- *“De fiel cumplimiento del contrato: [CONSIGNAR EL MONTO], a través de la retención que debe efectuar LA ENTIDAD, durante la primera mitad del número total de pagos a realizarse, de forma prorrateada, con cargo a ser devuelto a la finalización del mismo.”*

¹⁶ Este párrafo debe ser incluido en el caso de obras que se ejecuten bajo la modalidad de ejecución llave en mano que no incluya operación asistida.

¹⁷ Este párrafo debe ser incluido en el caso de obras que se ejecuten bajo la modalidad de ejecución llave en mano que incluya operación asistida.

En el caso que corresponda, consignar lo siguiente:

- Garantía fiel cumplimiento por prestaciones accesorias: [CONSIGNAR EL MONTO], a través de la [INDICAR EL TIPO DE GARANTÍA PRESENTADA] N° [INDICAR NÚMERO DEL DOCUMENTO] emitida por [SEÑALAR EMPRESA QUE LA EMITE], la misma que debe mantenerse vigente hasta el cumplimiento total de las obligaciones garantizadas.

Importante

Al amparo de lo dispuesto en el numeral 151.3 del artículo 151 del Reglamento de la Ley de Contrataciones del Estado, si el postor ganador de la buena pro solicita la retención del diez por ciento (10%) del monto del contrato de la prestación accesorio como garantía de fiel cumplimiento de prestaciones accesorias, debe consignarse lo siguiente:

"De fiel cumplimiento por prestaciones accesorias: [CONSIGNAR EL MONTO], a través de la retención que debe efectuar LA ENTIDAD, durante la primera mitad del número total de pagos a realizarse, de forma prorrateada, con cargo a ser devuelto a la finalización del mismo."

CLÁUSULA OCTAVA: EJECUCIÓN DE GARANTÍAS POR FALTA DE RENOVACIÓN

LA ENTIDAD puede solicitar la ejecución de las garantías cuando EL CONTRATISTA no las hubiere renovado antes de la fecha de su vencimiento, conforme a lo dispuesto en el literal a) del numeral 155.1 del artículo 155 del Reglamento de la Ley de Contrataciones del Estado.

Importante para la Entidad

- Sólo en el caso que la Entidad hubiese previsto otorgar adelanto, se debe incluir la siguiente cláusula:

CLÁUSULA NOVENA: ADELANTO DIRECTO

"LA ENTIDAD otorgará [CONSIGNAR NÚMERO DE ADELANTOS A OTORGARSE] adelantos directos por el [CONSIGNAR PORCENTAJE QUE EN NINGÚN CASO EXCEDAN EN CONJUNTO EL 10% DEL MONTO DEL CONTRATO ORIGINAL] del monto del contrato original.

EL CONTRATISTA debe solicitar formalmente el [CONSIGNAR ADELANTO O PRIMER DESEMBOLSO DEL ADELANTO DIRECTO] dentro de los ocho (8) días siguientes a la suscripción del contrato, adjuntando a su solicitud la garantía por adelantos mediante carta fianza o póliza de caución y el comprobante de pago correspondiente. LA ENTIDAD debe entregar el monto solicitado dentro de los siete (7) días siguientes a la presentación de la solicitud de EL CONTRATISTA.

Asimismo, EL CONTRATISTA debe solicitar la entrega de los demás adelantos directos en [CONSIGNAR EL PLAZO Y OPORTUNIDAD PARA LA SOLICITUD]¹⁸. La entrega del o los adelantos se realizará en [CONSIGNAR PLAZO Y OPORTUNIDAD].¹⁹

Vencido el plazo para solicitar el adelanto no procederá la solicitud.

- Si LA ENTIDAD considera necesario entregar adelantos para materiales e insumos a EL CONTRATISTA, deberá consignar la siguiente cláusula:

CLÁUSULA DÉCIMA: ADELANTO PARA MATERIALES E INSUMOS

"LA ENTIDAD otorgará adelantos para materiales e insumos por el [CONSIGNAR PORCENTAJE]²⁰ del monto del contrato original, conforme al calendario de adquisición de

¹⁸ Indicar el plazo y oportunidad conforme al expediente de contratación.

¹⁹ Este párrafo solo deberá ser incluido cuando la Entidad prevea la entrega de más de un adelanto directo al contratista.

²⁰ De conformidad con el numeral 180.2 del artículo 180 del Reglamento, los adelantos para materiales e insumos, no pueden superar el veinte por ciento (20%) del monto del contrato original, y en el caso de contratos bajo la modalidad de llave en mano, en los que se haya previsto el adelanto para equipamiento y mobiliario, no pueden superar en conjunto dicho porcentaje.

materiales e insumos presentado por EL CONTRATISTA.

La entrega de los adelantos se realizará en un plazo de [CONSIGNAR PLAZO] días calendario previos a la fecha prevista en el calendario de adquisición de materiales e insumos para cada adquisición, con la finalidad que EL CONTRATISTA pueda disponer de los materiales e insumos en la oportunidad prevista en el calendario de avance de obra valorizado. Para tal efecto, EL CONTRATISTA debe solicitar la entrega del adelanto en un plazo de [CONSIGNAR PLAZO] días calendario anteriores al inicio del plazo antes mencionado, adjuntando a su solicitud la garantía por adelantos mediante carta fianza o póliza de caución y el comprobante de pago respectivo.

La primera solicitud de El CONTRATISTA debe realizarse una vez iniciado el plazo de ejecución de la obra. No procede el otorgamiento del adelanto para materiales e insumos en los casos en que las solicitudes correspondientes sean realizadas con posterioridad a las fechas señaladas en el calendario de adquisición de materiales e insumos.

- Si LA ENTIDAD considera necesario entregar adelantos para equipamiento y mobiliario, en el caso de contratos bajo la modalidad de llave en mano, deberá consignar la siguiente cláusula:

Incorporar a las bases o eliminar, según corresponda.

CLÁUSULA UNDÉCIMA: CONFORMIDAD DE LA OBRA

La conformidad de la obra será dada con la suscripción del Acta de Recepción de Obra.

CLÁUSULA DUODÉCIMA: DECLARACIÓN JURADA DEL CONTRATISTA

EL CONTRATISTA declara bajo juramento que se compromete a cumplir las obligaciones derivadas del presente contrato, bajo sanción de quedar inhabilitado para contratar con el Estado en caso de incumplimiento.

CLÁUSULA DÉCIMA TERCERA: ASIGNACIÓN DE RIESGOS DEL CONTRATO DE OBRA

Anexo N° 03									
Formato para asignar los riesgos									
1. NÚMERO Y FECHA DEL DOCUMENTO		Número	1	2. DATOS GENERALES DE LA OBRA		Nombre de la Obra	"MEJORAMIENTO DE LA INFRAESTRUCTURA DE PROTECCIÓN EN QUEBRADA LAS DELICIAS - MARGEN DERECHA DEL DISTRITO DE ZORRITOS, PROVINCIA DE CONTRALMIRANTE VILLAR - TUMBES" CUI 2302060		
		Fecha	Feb/24			Ubicación Geográfica	TUMBES – CONTRALMIRANTE VILLAR – ZORRITOS – DELICIAS MARGEN DERECHA		
3.INFORMACIÓN DEL RIESGO			4 PLAN DE RESPUESTA A LOS RIESGOS						
3.1 CÓDIGO DE RIESGO	3.2 DESCRIPCIÓN DEL RIESGO	3.3 PRIORIDAD DEL RIESGO	4.1 ESTRATEGIA SELECCIONADA				4.2 ACCIONES A REALIZAR EN EL MARCO DEL PLAN	4.3 RIESGO ASIGNADO A	
			Mitigar el riesgo	Evitar el riesgo	Aceptar el riesgo	Transferir el riesgo		Entidad	Contratista
R1	DESABASTECIMIENTO DE MATERIALES SEGÚN LO PROGRAMADO	Alta Prioridad	X	X	X		1. Modificación del calendario de ejecución de obra, para habilitar frentes de trabajo, hasta que se solucione el percance suscitado, sin variar plazo de ejecución. 2. Búsqueda de vías alternas para abastecimiento de materiales. 3. Controlar inventarios de materiales en almacén de obra.		X
R2	DEMORAS EN ABSOLUCIÓN DE CONSULTAS DE OBRA, QUE AFECTEN ACTIVIDADES DE LA RUTA CRÍTICA	Prioridad Moderada	X				1. La Unidad Ejecutora de la Municipalidad Provincial de Contralmirante Villar, deberá absolver consultas de obra, mediante el inspector y/o supervisor de obra, según lo establecido en el artículo 165 del Reglamento de la Ley de Contrataciones del Estado.	X	
R3	ACCIDENTES LABORALES EN OBRA	Prioridad Moderada	X	X			1. Presencia en obra del especialista de seguridad y salud ocupacional 2. El supervisor y/o inspector de obra, debe exigir el cumplimiento del plan de seguridad y salud en el trabajo; así como el correcto uso de los EPPs		X
R4	NO DISPONIBILIDAD DE MANO DE OBRA CALIFICADA	Prioridad Moderada	X	X			1. Contratista debe conseguir mano de obra calificada en zonas aledañas a la obra. 2. Analizar la posibilidad de subcontratar partidas que estén afectando la ruta crítica a Microempresas locales o aledañas.		X
R5	INCONGRUENCIA EN COMPATIBILIDAD DE TERRENO CON EXPEDIENTE TÉCNICO	Alta Prioridad	X	X			1. Solicitar opinión al Consultor que elaboró el expediente técnico. 2. Solicitar opinión a la Oficina de Infraestructura de la Entidad y a Supervisor de elaboración de expediente técnico que la aprobaron 3. Anotar las incidencias acaecidas en el cuaderno de obra y de ser posible no iniciar la obra hasta que se aclare o solucione la incompatibilidad.	X	
R6	PARALIZACIONES Y/O DEMORAS DE LA OBRA	Alta Prioridad	X		X		1. De ser posible, no dar inicio a la ejecución de la obra en épocas de precipitaciones pluviales previstas. 2. En la programación de obra, que las actividades de movimiento de tierras no se efectúen en épocas de precipitaciones pluviales. 3. Evaluando el impacto en obra, paralizarla protegiendo los trabajos ya realizados.	X	X

CLÁUSULA DÉCIMA CUARTA: RESPONSABILIDAD POR VICIOS OCULTOS

Ni la suscripción del Acta de Recepción de Obra, ni el consentimiento de la liquidación del contrato de obra, enervan el derecho de LA ENTIDAD a reclamar, posteriormente, por defectos o vicios ocultos, conforme a lo dispuesto por los artículos 40 de la Ley de Contrataciones del Estado y 173 de su Reglamento.

El plazo máximo de responsabilidad de EL CONTRATISTA es de [CONSIGNAR TIEMPO EN AÑOS, NO MENOR DE 7 AÑOS] años, contados a partir de la conformidad de la recepción [INDICAR TOTAL O PARCIAL, SEGÚN CORRESPONDA] de la obra.

CLÁUSULA DÉCIMA QUINTA: PENALIDADES

Si EL CONTRATISTA incurre en retraso injustificado en la ejecución de las prestaciones objeto del contrato, LA ENTIDAD le aplica automáticamente una penalidad por mora por cada día de atraso, de acuerdo a la siguiente fórmula:

Penalidad Diaria =
$$\frac{0.10 \times \text{monto vigente}}{F \times \text{plazo vigente en días}}$$

Donde:

F = 0.15 para plazos mayores a sesenta (60) días o;
F = 0.40 para plazos menores o iguales a sesenta (60) días.

El retraso se justifica a través de la solicitud de ampliación de plazo debidamente aprobado. Adicionalmente, se considera justificado el retraso y en consecuencia no se aplica penalidad, cuando EL CONTRATISTA acredite, de modo objetivamente sustentado, que el mayor tiempo transcurrido no le resulta imputable. En este último caso la calificación del retraso como justificado por parte de LA ENTIDAD no da lugar al pago de gastos generales ni costos directos de ningún tipo, conforme el numeral 162.5 del artículo 162 del Reglamento de la Ley de Contrataciones del Estado.

Adicionalmente a la penalidad por mora se aplicarán las siguientes penalidades:

Penalidades			
N°	Supuestos de aplicación de Penalidad	Forma de cálculo	Procedimiento
1	Cuando el personal acreditado permanece menos de sesenta (60) días desde el inicio de su participación en la ejecución del contrato o del íntegro del plazo de ejecución, si este es menor a los sesenta (60) días, de conformidad con las disposiciones establecidas en el numeral 190.2 del artículo 190 del Reglamento.	0.5 UIT por cada día de ausencia del personal en obra en el plazo previsto	Informe del INSPECTOR O SUPERVISOR de la obra, según corresponda.

2	En caso el contratista incumpla con su obligación de ejecutar la prestación con el personal acreditado o debidamente sustituido.	0.5 UIT por cada día de ausencia del personal en obra.	Informe del INSPECTOR O SUPERVISOR de la obra, según corresponda.
3	Si el contratista o su personal, no permite el acceso al cuaderno de obra al INSPECTOR O SUPERVISOR DE LA OBRA, SEGÚN CORRESPONDA, impidiéndole anotar las ocurrencias.	Cinco por mil (5/1000) del monto de la valorización del periodo por cada día de dicho impedimento.	Informe del INSPECTOR O SUPERVISOR de la obra, según corresponda.
4	En caso culmine la relación contractual entre el contratista y el personal ofertado y la Entidad no haya aprobado la sustitución del personal por no cumplir con las experiencias y calificaciones del profesional a ser reemplazado.	(0.5) UIT por cada día de atraso.	Informe del INSPECTOR O SUPERVISOR de la obra, según corresponda.
5	El personal a cargo de contratista no cumple con utilizar equipos y herramientas e implementos de seguridad en la ejecución de la obra y/o incumple el REGLAMENTO DE SEGURIDAD vigente.	Tres por mil (3/1000) del monto de la valorización del periodo de ocurrencia, por cada día y persona.	Informe del INSPECTOR O SUPERVISOR de la obra, según corresponda.
6	Maquinarias o equipos ausentes según el requerimiento técnico mínimo contenidas en las bases del procedimiento de selección o sean reemplazados sin autorización de la entidad.	Cinco por mil (5/1000) del monto de la valorización del periodo de ocurrencia por cada día de ausencia.	informe del INSPECTOR O SUPERVISOR de la obra, según corresponda
7	No cumple con realizar las medidas de mitigación ambiental indicada en el estudio de impacto ambiental y/o Expediente técnico.	Medio(0.5) UIT por evento ocurrido.	Según informe del INSPECTOR O SUPERVISOR DE LA OBRA, según corresponda
8	Cuando el contratista no presenta al inspector o supervisor, las valorizaciones dentro del plazo y mes correspondiente, incumpliendo el artículo 194 del reglamento y no esté firmado por los profesionales propuestos .	Dos por mil (2/1000) del monto de la valorización del periodo de ocurrencia por cada día de atraso.	Según informe del INSPECTOR O SUPERVISOR DE LA OBRA, según corresponda
9	Cuando el plantel técnico ofertado no se encuentre en forma permanente en la obra. La penalidad es por cada día de ausencia no justificada.	(0.5) UIT por cada día de ausencia de cada uno de los profesionales del plantel técnico.	Según informe del INSPECTOR O SUPERVISOR DE LA OBRA, según corresponda

Importante

De haberse previsto otras penalidades a las previstas, incluir los supuestos de aplicación de penalidad, la forma de cálculo de la penalidad para cada supuesto y el procedimiento mediante el cual se verifica el supuesto a penalizar, conforme el artículo 163 del Reglamento de la Ley de Contrataciones del Estado.

Estas penalidades se deducen de las valorizaciones o en la liquidación final, según corresponda; o si fuera necesario, se cobra del monto resultante de la ejecución de la garantía de fiel cumplimiento.

La penalidad por mora y las otras penalidades pueden alcanzar cada una un monto máximo equivalente al diez por ciento (10%) del monto del contrato vigente, o de ser el caso, del ítem que debió ejecutarse.

Cuando se llegue a cubrir el monto máximo de la penalidad por mora o el monto máximo para otras penalidades, LA ENTIDAD puede resolver el contrato por incumplimiento.

CLÁUSULA DÉCIMA SEXTA: RESOLUCIÓN DEL CONTRATO

Cualquiera de las partes puede resolver el contrato, de conformidad con el numeral 32.3 del artículo 32 y artículo 36 de la Ley de Contrataciones del Estado, y el artículo 164 de su Reglamento. De darse el caso, LA ENTIDAD procederá de acuerdo a lo establecido en los artículos 165 y 207 del Reglamento de la Ley de Contrataciones del Estado.

CLÁUSULA DÉCIMA SÉTIMA: RESPONSABILIDAD DE LAS PARTES

Cuando se resuelva el contrato por causas imputables a algunas de las partes, se debe resarcir los daños y perjuicios ocasionados, a través de la indemnización correspondiente. Ello no obsta la aplicación de las sanciones administrativas, penales y pecuniarias a que dicho incumplimiento diere lugar, en el caso que éstas correspondan.

Lo señalado precedentemente no exime a ninguna de las partes del cumplimiento de las demás obligaciones previstas en el presente contrato.

CLÁUSULA DÉCIMA OCTAVA: ANTICORRUPCIÓN

EL CONTRATISTA declara y garantiza no haber, directa o indirectamente, o tratándose de una persona jurídica a través de sus socios, integrantes de los órganos de administración, apoderados, representantes legales, funcionarios, asesores o personas vinculadas a las que se refiere el artículo 7 del Reglamento de la Ley de Contrataciones del Estado, ofrecido, negociado o efectuado, cualquier pago o, en general, cualquier beneficio o incentivo ilegal en relación al contrato.

Asimismo, el CONTRATISTA se obliga a conducirse en todo momento, durante la ejecución del contrato, con honestidad, probidad, veracidad e integridad y de no cometer actos ilegales o de corrupción, directa o indirectamente o a través de sus socios, accionistas, participacionistas, integrantes de los órganos de administración, apoderados, representantes legales, funcionarios, asesores y personas vinculadas a las que se refiere el artículo 7 del Reglamento de la Ley de Contrataciones del Estado.

Además, EL CONTRATISTA se compromete a i) comunicar a las autoridades competentes, de manera directa y oportuna, cualquier acto o conducta ilícita o corrupta de la que tuviera conocimiento; y ii) adoptar medidas técnicas, organizativas y/o de personal apropiadas para evitar los referidos actos o prácticas.

Finalmente, EL CONTRATISTA se compromete a no colocar a los funcionarios públicos con los que deba interactuar, en situaciones reñidas con la ética. En tal sentido, reconoce y acepta la prohibición de ofrecerles a éstos cualquier tipo de obsequio, donación, beneficio y/o gratificación, ya sea de bienes o servicios, cualquiera sea la finalidad con la que se lo haga.

CLÁUSULA DÉCIMA NOVENA: MARCO LEGAL DEL CONTRATO

Sólo en lo no previsto en este contrato, en la Ley de Contrataciones del Estado y su Reglamento, en las directivas que emita el OSCE y demás normativa especial que resulte aplicable, serán de aplicación supletoria las disposiciones pertinentes del Código Civil vigente, cuando corresponda, y demás normas de derecho privado.

CLÁUSULA VIGÉSIMA: SOLUCIÓN DE CONTROVERSIAS²¹

Las controversias que surjan entre las partes durante la ejecución del contrato se resuelven mediante conciliación o arbitraje, según el acuerdo de las partes.

²¹ De acuerdo con el numeral 225.3 del artículo 225 del Reglamento, las partes pueden recurrir al arbitraje ad hoc cuando las controversias deriven de procedimientos de selección cuyo valor referencial sea menor o igual a cinco millones con 00/100 soles (S/ 5 000 000,00).

Cualquiera de las partes tiene derecho a iniciar el arbitraje a fin de resolver dichas controversias dentro del plazo de caducidad previsto en la Ley de Contrataciones del Estado y su Reglamento.

Facultativamente, cualquiera de las partes tiene el derecho a solicitar una conciliación dentro del plazo de caducidad correspondiente, según lo señalado en el artículo 224 del Reglamento de la Ley de Contrataciones del Estado, sin perjuicio de recurrir al arbitraje, en caso no se llegue a un acuerdo entre ambas partes o se llegue a un acuerdo parcial. Las controversias sobre nulidad del contrato solo pueden ser sometidas a arbitraje.

El Laudo arbitral emitido es inapelable, definitivo y obligatorio para las partes desde el momento de su notificación, según lo previsto en el numeral 45.21 del artículo 45 de la Ley de Contrataciones del Estado.

Importante para la Entidad

De acuerdo con lo dispuesto en el numeral 243.4 del artículo 243 del Reglamento, la obligatoriedad de someter a Junta de Resolución de Disputas las controversias en los contratos de obra por montos superiores a veinte millones con 00/100 Soles (S/ 20 000 000,00), es obligatoria. Asimismo, el sometimiento de la solución de controversias a una Junta de Resolución de Disputas en los contratos cuyos montos sean iguales o menores a veinte millones con 00/100 Soles (S/ 20 000 000,00) es facultativa. En tal sentido, según lo previsto en el Anexo N° 2 de la Directiva N° 012-2019-OSCE/CD incluir la siguiente cláusula, según corresponda:

CLÁUSULA VIGÉSIMA PRIMERA: JUNTA DE RESOLUCIÓN DE DISPUTAS

Las partes acuerdan para la solución de las controversias derivadas del presente Contrato de Obra conformar una Junta de Resolución de Disputas (en adelante, la JRD) de acuerdo a las disposiciones de la Ley de Contrataciones del Estado, su Reglamento y las directivas que emita OSCE al respecto (en adelante, las "Normas Aplicables a la JRD"); encargando su organización y administración al [DENOMINACIÓN O RAZÓN SOCIAL DEL CENTRO DE ADMINISTRACIÓN DESIGNADO POR LAS PARTES AL CUAL ENCARGAN LA ORGANIZACIÓN DE LA JRD].

La JRD estará compuesta por [TRES (3) MIEMBROS / UN (1) MIEMBRO], los/el cual/es será/n designado/s conforme a las Normas Aplicables a la JRD.

Todas las controversias generadas entre las partes con ocasión al presente Contrato de Obra deben ser sometidas, en primer lugar, a la decisión de la JRD de conformidad con las Normas Aplicables a las JRD.

La decisión que emita la JRD es vinculante y, por tanto, de inmediato y obligatorio cumplimiento para las partes conforme a lo establecido en las Normas Aplicables a la JRD. El incumplimiento de la decisión otorga a la parte afectada la potestad de resolver el contrato, previo aviso requiriendo el cumplimiento.

En caso alguna de las Partes no esté de acuerdo con la decisión emitida por la JRD, podrá someter la controversia a arbitraje conforme a lo establecido en las Normas Aplicables a la JRD. Las Partes acuerdan que es condición obligatoria para el inicio del arbitraje el haber concluido de modo previo el procedimiento ante la JRD.

Si una Parte no manifiesta su disconformidad con una decisión emitida por la JRD en el plazo previsto en las Normas Aplicables a las JRD, entonces dicha decisión adquiere el carácter de definitiva y no podrá ser sometida a arbitraje. Si una Parte manifiesta su disconformidad con una decisión emitida por la JRD en el plazo previsto en las Normas Aplicables a las JRD, pero no inicia el arbitraje respectivo en el plazo previsto en dichas Normas, aquella adquiere la calidad de definitiva.

Incorporar o eliminar, según corresponda

CLÁUSULA VIGÉSIMA SEGUNDA: FACULTAD DE ELEVAR A ESCRITURA PÚBLICA

Cualquiera de las partes puede elevar el presente contrato a Escritura Pública corriendo con todos los gastos que demande esta formalidad.

CLÁUSULA VIGÉSIMA TERCERA: DOMICILIO PARA EFECTOS DE LA EJECUCIÓN CONTRACTUAL

Las partes declaran el siguiente domicilio para efecto de las notificaciones que se realicen durante la ejecución del presente contrato:

DOMICILIO DE LA ENTIDAD: [.....]

DOMICILIO DEL CONTRATISTA: [CONSIGNAR EL DOMICILIO SEÑALADO POR EL POSTOR GANADOR DE LA BUENA PRO AL PRESENTAR LOS REQUISITOS PARA EL PERFECCIONAMIENTO DEL CONTRATO]

La variación del domicilio aquí declarado de alguna de las partes debe ser comunicada a la otra parte, formalmente y por escrito, con una anticipación no menor de quince (15) días calendario.

De acuerdo con las bases integradas, la oferta y las disposiciones del presente contrato, las partes lo firman por duplicado en señal de conformidad en la ciudad de [.....] al [CONSIGNAR FECHA].

"LA ENTIDAD"

"EL CONTRATISTA"

Importante

Este documento puede firmarse digitalmente si ambas partes cuentan con firma digital, según la Ley N° 27269, Ley de Firmas y Certificados Digitales²².

²² Para mayor información sobre la normativa de firmas y certificados digitales ingresar a: <https://www.indecopi.gob.pe/web/firmas-digitales/firmar-y-certificados-digitales>

CAPÍTULO VI
CONSTANCIA DE PRESTACIÓN DE EJECUCIÓN DE OBRA

De conformidad con el artículo 169 del Reglamento, se deja expresa constancia de la culminación de la prestación derivada del contrato mencionado en el numeral 3 del presente documento.

1	DATOS DEL DOCUMENTO	Número del documento			
		Fecha de emisión del documento			
2	DATOS DEL CONTRATISTA	Nombre, denominación o razón social			
		RUC			
		EN CASO EL CONTRATISTA SEA UN CONSORCIO, ADEMÁS SE DEBERÁ REGISTRAR LA SIGUIENTE INFORMACIÓN:			
		Nombre o razón social del integrante del consorcio	RUC	%	Descripción de las obligaciones
3	DATOS DEL CONTRATO	Número del contrato			
		Tipo y número del procedimiento de selección			
		Descripción del objeto del contrato			
		Fecha de suscripción del contrato			
		Monto del contrato			
4	DATOS DE LA OBRA	Denominación de la obra			
		Ubicación de la obra (Región, Provincia y Distrito)			
		Nombres y apellidos del Supervisor de la Obra			
		Plazo de ejecución de la obra	Plazo original	días calendario	
			Ampliación(es) de plazo	días calendario	
			Total plazo	días calendario	
			Fecha de culminación de la obra		
			Fecha de recepción de la obra		
			Fecha de liquidación de la obra		
		Monto de la obra	Número de adicionales de obra		
			Monto total de los adicionales		
			Número de deductivos		
Monto total de los deductivos					
Monto total de la obra (sólo componente de obra)					

5	APLICACIÓN DE PENALIDADES	Monto de las penalidades por mora				
		Monto de otras penalidades				
		Monto total de las penalidades aplicadas				
6	SOLUCIÓN DE CONTROVERSIAS DEL CONTRATO	Junta de Resolución de Disputas	Si		No	
		Arbitraje	Si		No	
		N° de arbitrajes				
7	DATOS DE LA ENTIDAD	Nombre de la Entidad				
		RUC de la Entidad				
		Nombres y apellidos del funcionario que emite la constancia				
		Cargo que ocupa en la Entidad				
		Teléfono de contacto				
8						
	NOMBRE, FIRMA Y SELLO DEL FUNCIONARIO COMPETENTE					

ANEXOS

ANEXO N° 1

DECLARACIÓN JURADA DE DATOS DEL POSTOR

Señores

ORGANO ENCARGADO DE LAS CONTRATACIONES
CONTRATACION DIRECTA N° 25-2024-MPCVZ-OEC-1
Presente. -

El que se suscribe, [.....], postor y/o Representante Legal de [CONSIGNAR EN CASO DE SER PERSONA JURÍDICA], identificado con [CONSIGNAR TIPO DE DOCUMENTO DE IDENTIDAD] N° [CONSIGNAR NÚMERO DE DOCUMENTO DE IDENTIDAD], con poder inscrito en la localidad de [CONSIGNAR EN CASO DE SER PERSONA JURÍDICA] en la Ficha N° [CONSIGNAR EN CASO DE SER PERSONA JURÍDICA] Asiento N° [CONSIGNAR EN CASO DE SER PERSONA JURÍDICA], **DECLARO BAJO JURAMENTO** que la siguiente información se sujeta a la verdad:

Nombre, Denominación o Razón Social :			
Domicilio Legal :			
RUC :	Teléfono(s) :		
MYPE ²³		Sí	No
Correo electrónico :			

Autorización de notificación por correo electrónico:

Autorizo que se notifiquen al correo electrónico indicado las siguientes actuaciones:

1. Solicitud de reducción de la oferta económica.
2. Solicitud de subsanación de los requisitos para perfeccionar el contrato.
3. Solicitud para presentar los documentos para perfeccionar el contrato, según orden de prelación, de conformidad con lo previsto en el artículo 141 del Reglamento.
4. Respuesta a la solicitud de acceso al expediente de contratación.

Asimismo, me comprometo a remitir la confirmación de recepción, en el plazo máximo de dos (2) días hábiles de recibida la comunicación.

[CONSIGNAR CIUDAD Y FECHA]

.....
Firma, Nombres y Apellidos del postor o Representante legal, según corresponda

Importante

La notificación dirigida a la dirección de correo electrónico consignada se entenderá válidamente efectuada cuando la Entidad reciba acuse de recepción.

²³ Esta información será verificada por la Entidad en la página web del Ministerio de Trabajo y Promoción del Empleo en la sección consulta de empresas acreditadas en el REMYPE en el link <http://www2.trabajo.gob.pe/servicios-en-linea-2-2/> y se tendrá en consideración, en caso el postor ganador de la buena pro solicite la retención del diez por ciento (10%) del monto del contrato, en calidad de garantía de fiel cumplimiento, según las condiciones previstas en el numeral 149.4 del artículo 149 y numeral 151.3 del artículo 151 del Reglamento. Asimismo, dicha información se tendrá en cuenta en caso de empate, conforme a lo previsto en el artículo 91 del Reglamento.

Importante

Cuando se trate de consorcios, la declaración jurada es la siguiente:

ANEXO N° 1

DECLARACIÓN JURADA DE DATOS DEL POSTOR

Señores

**ORGANO ENCARGADO DE LAS CONTRATACIONES
CONTRATACION DIRECTA N° 25-2024-MPCVZ-OEC-1**

Presente. -

El que se suscribe, [.....], representante común del consorcio [CONSIGNAR EL NOMBRE DEL CONSORCIO], identificado con [CONSIGNAR TIPO DE DOCUMENTO DE IDENTIDAD] N° [CONSIGNAR NÚMERO DE DOCUMENTO DE IDENTIDAD], **DECLARO BAJO JURAMENTO** que la siguiente información se sujeta a la verdad:

Datos del consorciado 1			
Nombre, Denominación o Razón Social :			
Domicilio Legal :			
RUC :	Teléfono(s) :		
MYPE ²⁴	Sí		No
Correo electrónico :			

Datos del consorciado 2			
Nombre, Denominación o Razón Social :			
Domicilio Legal :			
RUC :	Teléfono(s) :		
MYPE ²⁵	Sí		No
Correo electrónico :			

Datos del consorciado ...			
Nombre, Denominación o Razón Social :			
Domicilio Legal :			
RUC :	Teléfono(s) :		
MYPE ²⁶	Sí		No
Correo electrónico :			

Autorización de notificación por correo electrónico:

Correo electrónico del consorcio:

²⁴ Esta información será verificada por la Entidad en la página web del Ministerio de Trabajo y Promoción del Empleo en la sección consulta de empresas acreditadas en el REMYPE en el link <http://www2.trabajo.gob.pe/servicios-en-linea-2-2/> y se tendrá en consideración, en caso el consorcio ganador de la buena pro solicite la retención del diez por ciento (10%) del monto del contrato, en calidad de garantía de fiel cumplimiento, según las condiciones previstas en el numeral 149.4 del artículo 149 y numeral 151.3 del artículo 151 del Reglamento. Asimismo, dicha información se tendrá en cuenta en caso de empate, conforme a lo previsto en el artículo 91 del Reglamento. Para dichos efectos, todos los integrantes del consorcio deben acreditar la condición de micro o pequeña empresa.

²⁵ Ibídem.

²⁶ Ibídem.

Autorizo que se notifiquen al correo electrónico indicado las siguientes actuaciones:

1. Solicitud de reducción de la oferta económica.
2. Solicitud de subsanación de los requisitos para perfeccionar el contrato.
3. Solicitud para presentar los documentos para perfeccionar el contrato, según orden de prelación, de conformidad con lo previsto en el artículo 141 del Reglamento.
4. Respuesta a la solicitud de acceso al expediente de contratación.

Asimismo, me comprometo a remitir la confirmación de recepción, en el plazo máximo de dos (2) días hábiles de recibida la comunicación.

[CONSIGNAR CIUDAD Y FECHA]

.....
**Firma, Nombres y Apellidos del representante
común del consorcio**

Importante

La notificación dirigida a la dirección de correo electrónico consignada se entenderá válidamente efectuada cuando la Entidad reciba acuse de recepción.

ANEXO N° 2

DECLARACIÓN JURADA (ART. 52 DEL REGLAMENTO DE LA LEY DE CONTRATACIONES DEL ESTADO)

Señores

ORGANO ENCARGADO DE LAS CONTRATACIONES
CONTRATACION DIRECTA N° 25-2024-MPCVZ-OEC-1
Presente. -

Mediante el presente el suscrito, postor y/o Representante Legal de [CONSIGNAR EN CASO DE SER PERSONA JURÍDICA], declaro bajo juramento:

- i. No haber incurrido y me obligo a no incurrir en actos de corrupción, así como a respetar el principio de integridad.
- ii. No tener impedimento para postular en el procedimiento de selección ni para contratar con el Estado, conforme al artículo 11 de la Ley de Contrataciones del Estado.
- iii. Conocer las sanciones contenidas en la Ley de Contrataciones del Estado y su Reglamento, así como las disposiciones aplicables de la Ley N° 27444, Ley del Procedimiento Administrativo General.
- iv. Participar en el presente proceso de contratación en forma independiente sin mediar consulta, comunicación, acuerdo, arreglo o convenio con ningún proveedor; y, conocer las disposiciones del Decreto Legislativo N° 1034, Decreto Legislativo que aprueba la Ley de Represión de Conductas Anticompetitivas.
- v. Conocer, aceptar y someterme a las bases, condiciones y reglas del procedimiento de selección.
- vi. Ser responsable de la veracidad de los documentos e información que presento en el presente procedimiento de selección.
- vii. Comprometerme a mantener la oferta presentada durante el procedimiento de selección y a perfeccionar el contrato, en caso de resultar favorecido con la buena pro.

[CONSIGNAR CIUDAD Y FECHA]

.....
**Firma, Nombres y Apellidos del postor o
Representante legal, según corresponda**

Importante

En el caso de consorcios, cada integrante debe presentar esta declaración jurada, salvo que sea presentada por el representante común del consorcio.

ANEXO N° 3

DECLARACIÓN JURADA DE CUMPLIMIENTO DEL EXPEDIENTE TÉCNICO

Señores

**ORGANO ENCARGADO DE LAS CONTRATACIONES
CONTRATACION DIRECTA N° 25-2024-MPCVZ-OEC-1**

Presente. -

Es grato dirigirme a usted, para hacer de su conocimiento que luego de haber examinado las bases y demás documentos del procedimiento de la referencia y, conociendo todos los alcances y las condiciones detalladas en dichos documentos, el postor que suscribe ofrece la ejecución de la obra **[CONSIGNAR EL OBJETO DE LA CONVOCATORIA]**, de conformidad con el respectivo Expediente Técnico y las demás condiciones que se indican en el numeral 3.1 del Capítulo III de la sección específica de las bases y los documentos del procedimiento.

[CONSIGNAR CIUDAD Y FECHA]

.....
**Firma, Nombres y Apellidos del postor o
Representante legal o común, según corresponda**

ANEXO N° 4

DECLARACIÓN JURADA DE PLAZO DE EJECUCIÓN DE LA OBRA

Señores

**ORGANO ENCARGADO DE LAS CONTRATACIONES
CONTRATACION DIRECTA N° 25-2024-MPCVZ-OEC-1**

Presente. -

Mediante el presente, con pleno conocimiento de las condiciones que se exigen en las bases del procedimiento de la referencia, me comprometo a ejecutar la obra [CONSIGNAR LA DENOMINACIÓN DE LA CONVOCATORIA] en el plazo de [CONSIGNAR EL PLAZO OFERTADO, EL CUAL DEBE SER EXPRESADO EN DÍAS CALENDARIO] días calendario.

[CONSIGNAR CIUDAD Y FECHA]

.....
**Firma, Nombres y Apellidos del postor o
Representante legal o común, según corresponda**

Importante para la Entidad

- Cuando en el expediente de contratación establezca que la obra debe ejecutarse bajo la modalidad de ejecución llave en mano, considerar lo siguiente, según corresponda

“Mediante el presente, con pleno conocimiento de las condiciones que se exigen en las bases del procedimiento de la referencia, me comprometo a ejecutar la obra [CONSIGNAR LA DENOMINACIÓN DE LA CONVOCATORIA], su equipamiento, mobiliario y montaje hasta la puesta en servicio, en el plazo de [CONSIGNAR EL PLAZO OFERTADO, EL CUAL DEBE ESTAR EXPRESADO EN DÍAS CALENDARIO] días calendario”²⁷

“Mediante el presente, con pleno conocimiento de las condiciones que se exigen en las bases del procedimiento de la referencia, me comprometo a ejecutar la obra [CONSIGNAR LA DENOMINACIÓN DE LA CONVOCATORIA], su equipamiento, mobiliario y montaje hasta la puesta en servicio, en el plazo de [CONSIGNAR EL PLAZO OFERTADO, EL CUAL DEBE ESTAR EXPRESADO EN DÍAS CALENDARIO] días calendario, y la ejecución de la operación asistida de la obra en el plazo de [CONSIGNAR EL PLAZO OFERTADO DE LA PRESTACIÓN ASISTIDA DE LA OBRA, EL CUAL DEBE ESTAR EXPRESADO EN DÍAS CALENDARIO] días calendario.”²⁸

Incluir las disposiciones, según corresponda. Una vez culminada la elaboración de las bases, las notas que no se incorporen deben ser eliminadas.

²⁷ Este párrafo debe ser incluido en el caso de obras que se ejecuten bajo la modalidad de ejecución llave en mano que no incluya operación asistida.

²⁸ Este párrafo debe ser incluido en el caso de obras que se ejecuten bajo la modalidad de ejecución llave en mano que incluya operación asistida.

ANEXO N° 5

PROMESA DE CONSORCIO (Sólo para el caso en que un consorcio se presente como postor)

Señores

ORGANO ENCARGADO DE LAS CONTRATACIONES
CONTRATACION DIRECTA N° 25-2024-MPCVZ-OEC-1
Presente. -

Los suscritos declaramos expresamente que hemos convenido en forma irrevocable, durante el lapso que dure el procedimiento de selección, para presentar una oferta conjunta a la **CONTRATACION DIRECTA N° 25-2024-MPCV-OEC-1**

Asimismo, en caso de obtener la buena pro, nos comprometemos a formalizar el contrato de consorcio, de conformidad con lo establecido por el artículo 140 del Reglamento de la Ley de Contrataciones del Estado, bajo las siguientes condiciones:

a) Integrantes del consorcio

1. [NOMBRE, DENOMINACIÓN O RAZÓN SOCIAL DEL CONSORCIADO 1].
2. [NOMBRE, DENOMINACIÓN O RAZÓN SOCIAL DEL CONSORCIADO 2].

b) Designamos a [CONSIGNAR NOMBRES Y APELLIDOS DEL REPRESENTANTE COMÚN], identificado con [CONSIGNAR TIPO DE DOCUMENTO DE IDENTIDAD] N° [CONSIGNAR NÚMERO DE DOCUMENTO DE IDENTIDAD], como representante común del consorcio para efectos de participar en todos los actos referidos al procedimiento de selección, suscripción y ejecución del contrato correspondiente con [CONSIGNAR NOMBRE DE LA ENTIDAD].

Asimismo, declaramos que el representante común del consorcio no se encuentra impedido, inhabilitado ni suspendido para contratar con el Estado.

c) Fijamos nuestro domicilio legal común en [.....].

d) Las obligaciones que corresponden a cada uno de los integrantes del consorcio son las siguientes:

1. OBLIGACIONES DE [NOMBRE, DENOMINACIÓN O RAZÓN SOCIAL DEL CONSORCIADO 1] [%]²⁹

[DESCRIBIR LAS OBLIGACIONES DEL CONSORCIADO 1]

2. OBLIGACIONES DE [NOMBRE, DENOMINACIÓN O RAZÓN SOCIAL DEL CONSORCIADO 2] [%]³⁰

[DESCRIBIR LAS OBLIGACIONES DEL CONSORCIADO 2]

TOTAL OBLIGACIONES 100%³¹

²⁹ Consignar únicamente el porcentaje total de las obligaciones, el cual debe ser expresado en número entero, sin decimales.

³⁰ Consignar únicamente el porcentaje total de las obligaciones, el cual debe ser expresado en número entero, sin decimales.

³¹ Este porcentaje corresponde a la sumatoria de los porcentajes de las obligaciones de cada uno de los integrantes del consorcio.

[CONSIGNAR CIUDAD Y FECHA]

.....
Consortiado 1
Nombres, apellidos y firma del Consortiado 1
o de su Representante Legal
Tipo y N° de Documento de Identidad

.....
Consortiado 2
Nombres, apellidos y firma del Consortiado 2
o de su Representante Legal
Tipo y N° de Documento de Identidad

Importante

De conformidad con el artículo 52 del Reglamento, las firmas de los integrantes del consorcio deben ser legalizadas.

ANEXO N° 6

PRECIO DE LA OFERTA

ÍTEM N° [INDICAR NÚMERO]

Señores
ORGANO ENCARGADO DE LAS CONTRATACIONES
CONTRATACION DIRECTA N° 25-2024-MPCVZ-OEC-1
Presente. -

Es grato dirigirme a usted, para hacer de su conocimiento que, de acuerdo con las bases, mi oferta es la siguiente:

[INCLUIR LA ESTRUCTURA DEL PRESUPUESTO DE OBRA, A FIN DE QUE EL POSTOR CONSIGNE LOS PRECIOS UNITARIOS Y EL PRECIO TOTAL DE SU OFERTA, TAL COMO SE MUESTRA DE MANERA REFERENCIAL EN EL SIGUIENTE EJEMPLO:

N° ITEM	PARTIDA	UNIDAD	METRADO	PU	SUB TOTAL
1	Total costo directo (A)				
2	Gastos generales				
2.1	Gastos fijos				
2.2	Gastos variables				
	Total gastos generales (B)				
3	Utilidad (C)				
	SUBTOTAL (A+B+C)				
4	IGV ³²				
5	Monto total de la oferta				

...]

El precio de la oferta en [CONSIGNAR LA MONEDA DE LA CONVOCATORIA] incluye todos los tributos, seguros, transporte, inspecciones, pruebas y, de ser el caso, los costos laborales conforme a la legislación vigente, así como cualquier otro concepto que pueda tener incidencia sobre el costo de la obra a ejecutar; excepto la de aquellos postores que gocen de alguna exoneración legal, no incluirán en el precio de su oferta los tributos respectivos.

[CONSIGNAR CIUDAD Y FECHA]

.....
Firma, Nombres y Apellidos del postor o
Representante legal o común, según corresponda

Importante

³² Para el cálculo del IGV, aplica el redondeo previsto en la Resolución de Superintendencia SUNAT N° 025-2000/SUNAT o norma que la reemplace. En ese sentido, el porcentaje se calcula considerando dos (2) decimales. Para efectos del redondeo i) Si el primer decimal siguiente es inferior a cinco (5), el valor permanecerá igual, suprimiéndose los decimales posteriores y ii) Si el primer decimal siguiente es igual o superior a cinco (5), el valor será incrementado en un centésimo.

- *En caso que el postor reduzca su oferta, según lo previsto en el artículo 68 del Reglamento, debe presentar nuevamente este Anexo.*
- *El postor que goce de alguna exoneración legal, debe indicar que su oferta no incluye el tributo materia de la exoneración, debiendo incluir el siguiente texto:*

“Mi oferta no incluye [CONSIGNAR EL TRIBUTO MATERIA DE LA EXONERACIÓN]”.
- *El análisis de precios unitarios y el detalle de los gastos generales fijos y variables no se presentan en la oferta, sino para el perfeccionamiento del contrato.*

Importante para la Entidad

- *A fin de facilitar la labor del órgano encargado de las contrataciones o comité de selección, según corresponda, se recomienda publicar conjuntamente con las bases un archivo en Excel del presupuesto de la obra conforme el expediente técnico a fin de que los postores puedan utilizarlo al momento de elaborar su oferta. En tal caso, consignar lo siguiente:*

“Adicionalmente al documento escaneado del presente anexo, el postor puede adjuntar el archivo en Excel del presupuesto de la obra (que fue publicado conjuntamente con las bases), completando la información que sustenta el precio de su oferta. En caso de divergencia prevalece el documento escaneado del precio de la oferta”.
- *En caso de procedimientos según relación de ítems, consignar lo siguiente:*

“El postor debe presentar el precio de su oferta en forma independiente, en los ítems que se presente”.
- *En caso de contratación de obras por paquete, consignar lo siguiente:*

“El postor debe presentar el precio de su oferta con el detalle de cada obra incluida en el paquete”.
- *En caso de contrataciones que conllevan la ejecución de prestaciones accesorias, consignar lo siguiente:*

“El postor debe detallar en el precio de su oferta, el monto correspondiente a la prestación principal y las prestaciones accesorias”.
- *Si durante la fase de actos preparatorios, las Entidades advierten que es posible la participación de proveedores que gozan del beneficio de la exoneración del IGV prevista en la Ley N° 27037, Ley de Promoción de la Inversión en la Amazonía, consignar lo siguiente:*

*“La oferta de los postores que presenten la Declaración Jurada de cumplimiento de condiciones para la aplicación de la exoneración del IGV (**Anexo N° 7**), debe encontrarse dentro de los límites del valor referencial sin IGV”.*

Incluir las disposiciones, según corresponda. Una vez culminada la elaboración de las bases, las notas que no se incorporen deben ser eliminadas

PARA EL PRESENTE PROCEDIMIENTO DE SELECCION NO CORRESPONDE

ANEXO N° 7

**DECLARACIÓN JURADA DE CUMPLIMIENTO DE CONDICIONES PARA LA APLICACIÓN DE LA
EXONERACIÓN DEL IGV**

Señores

**ORGANO ENCARGADO DE LAS CONTRATACIONES
CONTRATACION DIRECTA N° 25-2024-MPCVZ-OEC-1**

Presente. -

Mediante el presente el suscrito, postor y/o Representante Legal de [CONSIGNAR EN CASO DE SER PERSONA JURÍDICA], declaro bajo juramento que gozo del beneficio de la exoneración del IGV previsto en la Ley N° 27037, Ley de Promoción de la Inversión en la Amazonía, dado que cumplo con las condiciones siguientes:

- 1.- Que el domicilio fiscal de la empresa³³ se encuentra ubicada en la Amazonía y coincide con el lugar establecido como sede central (donde tiene su administración y lleva su contabilidad);
- 2.- Que la empresa se encuentra inscrita en las Oficinas Registrales de la Amazonía (exigible en caso de personas jurídicas);
- 3.- Que, al menos el setenta por ciento (70%) de los activos fijos de la empresa se encuentran en la Amazonía; y
- 4.- Que la empresa no ejecuta obras fuera de la Amazonía.

[CONSIGNAR CIUDAD Y FECHA]

.....
**Firma, Nombres y Apellidos del postor o
Representante legal, según corresponda**

Importante

Cuando se trate de consorcios, esta declaración jurada será presentada por cada uno de los integrantes del consorcio, salvo que se trate de consorcios con contabilidad independiente, en cuyo caso debe ser suscrita por el representante común, debiendo indicar su condición de consorcio con contabilidad independiente y el número de RUC del consorcio.

³³ En el artículo 1 del "Reglamento de las Disposiciones Tributarias contenidas en la Ley de Promoción de la Inversión en la Amazonía" se define como "empresa" a las "Personas naturales, sociedades conyugales, sucesiones indivisas y personas consideradas jurídicas por la Ley del Impuesto a la Renta, generadoras de rentas de tercera categoría, ubicadas en la Amazonía. Las sociedades conyugales son aquellas que ejerzan la opción prevista en el Artículo 16 de la Ley del Impuesto a la Renta."

ANEXO N° 8

**SOLICITUD DE BONIFICACIÓN DEL DIEZ POR CIENTO (10%) POR OBRAS EJECUTADAS FUERA DE LA PROVINCIA DE LIMA Y CALLAO
(DE SER EL CASO, SOLO PRESENTAR ESTA SOLICITUD EN EL ÍTEM [INCLUIR EN CASO CORRESPONDA, EN PROCEDIMIENTOS POR RELACIÓN DE ÍTEMS, CONSIGNANDO EL N° DEL ÍTEM O ÍTEMS CUYO VALOR REFERENCIAL NO SUPERA LOS NOVECIENTOS MIL SOLES (S/ 900,000.00)])**

Señores

**ORGANO ENCARGADO DE LAS CONTRATACIONES
CONTRATACION DIRECTA N° 25-2024-MPCVZ-OEC-1**

Presente. -

Mediante el presente el suscrito, postor y/o Representante Legal de [CONSIGNAR EN CASO DE SER PERSONA JURIDICA], solicito la asignación de la bonificación del diez por ciento (10%) sobre el puntaje total en [CONSIGNAR EL ÍTEM O ÍTEMS, SEGÚN CORRESPONDA, EN LOS QUE SE SOLICITA LA BONIFICACIÓN] debido a que el domicilio de mi representada se encuentra ubicado en la provincia o provincia colindante donde se ejecuta la obra.

[CONSIGNAR CIUDAD Y FECHA]

.....
**Firma, Nombres y Apellidos del postor o
Representante legal, según corresponda**

Importante

- *Para asignar la bonificación, el órgano encargado de las contrataciones o comité de selección, según corresponda, verifica el domicilio consignado por el postor en el Registro Nacional de Proveedores (RNP).*
- *Para que el postor pueda acceder a la bonificación, debe cumplir con las condiciones establecidas en el literal f) del artículo 50 del Reglamento.*

Importante

Cuando se trate de consorcios, la declaración jurada es la siguiente:

ANEXO N° 8

**SOLICITUD DE BONIFICACIÓN DEL DIEZ POR CIENTO (10%) POR OBRAS EJECUTADAS FUERA DE LA PROVINCIA DE LIMA Y CALLAO
(DE SER EL CASO, SOLO PRESENTAR ESTA SOLICITUD EN EL ÍTEM [INCLUIR EN CASO CORRESPONDA, EN PROCEDIMIENTOS POR RELACIÓN DE ÍTEMS, CONSIGNANDO EL N° DEL ÍTEM O ÍTEMS CUYO VALOR REFERENCIAL NO SUPERA LOS NOVECIENTOS MIL SOLES (S/ 900,000.00)])**

Señores

**ORGANO ENCARGADO DE LAS CONTRATACIONES
CONTRATACION DIRECTA N° 25-2024-MPCVZ-OEC-1**

Presente. -

Mediante el presente el que se suscribe, [.....], representante común del consorcio [CONSIGNAR EL NOMBRE DEL CONSORCIO], solicito la asignación de la bonificación del diez por ciento (10%) sobre el puntaje total en [CONSIGNAR EL ÍTEM O ÍTEMS, SEGÚN CORRESPONDA, EN LOS QUE SE SOLICITA LA BONIFICACIÓN] debido a que los domicilios de todos los integrantes del consorcio se encuentran ubicados en la provincia o provincias colindantes donde se ejecuta la obra.

[CONSIGNAR CIUDAD Y FECHA]

.....
**Firma, Nombres y Apellidos del representante
común del consorcio**

Importante

- Para asignar la bonificación, el órgano encargado de las contrataciones o comité de selección, según corresponda, verifica el domicilio consignado de los integrantes del consorcio, en el Registro Nacional de Proveedores (RNP).*
- Para que un consorcio pueda acceder a la bonificación, cada uno de sus integrantes debe cumplir con las condiciones establecidas en el literal f) del artículo 50 del Reglamento.*

ANEXO N° 9

DECLARACIÓN JURADA (NUMERAL 49.4 DEL ARTÍCULO 49 DEL REGLAMENTO)

Señores

**ORGANO ENCARGADO DE LAS CONTRATACIONES
CONTRATACION DIRECTA N° 25-2024-MPCVZ-OEC-1**

Presente. -

Mediante el presente el suscrito, postor y/o Representante Legal de [CONSIGNAR EN CASO DE SER PERSONA JURÍDICA], declaro que la experiencia que acredito de la empresa [CONSIGNAR LA DENOMINACIÓN DE LA PERSONA JURÍDICA] como consecuencia de una reorganización societaria, no se encuentra en el supuesto establecido en el numeral 49.4 del artículo 49 del Reglamento.

[CONSIGNAR CIUDAD Y FECHA]

.....
**Firma, Nombres y Apellidos del postor o
Representante legal, según corresponda**

Importante

A efectos de cautelar la veracidad de esta declaración, el postor puede verificar la información de la Relación de Proveedores Sancionados por el Tribunal de Contrataciones del Estado con Sanción Vigente en <http://portal.osce.gob.pe/rnp/content/relación-de-proveedores-sancionados>.

También le asiste dicha facultad al órgano encargado de las contrataciones o al órgano de la Entidad al que se le haya asignado la función de verificación de la oferta presentada por el postor ganador de la buena pro.

ANEXO N° 10

EXPERIENCIA DEL POSTOR EN LA ESPECIALIDAD

Señores
ORGANO ENCARGADO DE LAS CONTRATACIONES
CONTRATACION DIRECTA N° 25-2024-MPCVZ-OEC-1
Presente. -

Mediante el presente, el suscrito detalla lo siguiente como EXPERIENCIA EN OBRAS SIMILARES:

Nº	CLIENTE	OBJETO DEL CONTRATO	Nº CONTRATO	FECHA DEL CONTRATO ³⁴	FECHA DE RECEPCIÓN DE LA OBRA	EXPERIENCIA PROVENIENTE ³⁵ DE:	MONEDA	IMPORTE ³⁶	TIPO DE CAMBIO VENTA ³⁷	MONTO FACTURADO ACUMULADO ³⁸
1										
2										
3										
4										
5										

³⁴ Se refiere a la fecha de suscripción del contrato.

³⁵ Si el titular de la experiencia no es el postor, consignar si dicha experiencia corresponde a la matriz en caso que el postor sea sucursal, o fue transmitida por reorganización societaria, debiendo acompañar la documentación sustentatoria correspondiente. Al respecto, según la Opinión N° 216-2017/DTN “Considerando que la sociedad matriz y la sucursal constituyen la misma persona jurídica, la sucursal puede acreditar como suya la experiencia de su matriz”. Del mismo modo, según lo previsto en la Opinión N° 010-2013/DTN, “... en una operación de reorganización societaria que comprende tanto una fusión como una escisión, la sociedad resultante podrá acreditar como suya la experiencia de la sociedad incorporada o absorbida, que se extingue producto de la fusión; asimismo, si en virtud de la escisión se transfiere un bloque patrimonial consistente en una línea de negocio completa, la sociedad resultante podrá acreditar como suya la experiencia de la sociedad escindida, correspondiente a la línea de negocio transmitida. De esta manera, la sociedad resultante podrá emplear la experiencia transmitida, como consecuencia de la reorganización societaria antes descrita, en los futuros procesos de selección en los que participe”.

³⁶ Se refiere al monto del contrato ejecutado incluido adicionales y reducciones, de ser el caso.

³⁷ El tipo de cambio venta debe corresponder al publicado por la SBS correspondiente a la fecha de suscripción del contrato.

³⁸ Consignar en la moneda establecida para el valor referencial.

N°	CLIENTE	OBJETO DEL CONTRATO	N° CONTRATO	FECHA DEL CONTRATO ³⁴	FECHA DE RECEPCIÓN DE LA OBRA	EXPERIENCIA PROVENIENTE ³⁵ DE:	MONEDA	IMPORTE ³⁶	TIPO DE CAMBIO VENTA ³⁷	MONTO FACTURADO ACUMULADO ³⁸
6										
7										
8										
9										
10										
TOTAL										

[CONSIGNAR CIUDAD Y FECHA]

.....
Firma, Nombres y Apellidos del postor o
Representante legal o común, según corresponda

ANEXO N° 11

SOLICITUD DE BONIFICACIÓN DEL CINCO POR CIENTO (5%) POR TENER LA CONDICIÓN DE MICRO Y PEQUEÑA EMPRESA

Señores

**ORGANO ENCARGADO DE LAS CONTRATACIONES
CONTRATACION DIRECTA N° 25-2024-MPCVZ-OEC-1**

Presente. -

Mediante el presente el suscrito, postor y/o Representante legal de [CONSIGNAR EN CASO DE SER PERSONA JURÍDICA], solicito la asignación de la bonificación del cinco por ciento (5%) sobre el puntaje total obtenido, debido a que mi representada cuenta con la condición de micro y pequeña empresa.

[CONSIGNAR CIUDAD Y FECHA]

.....
**Firma, Nombres y Apellidos del postor o
Representante legal o común, según corresponda**

Importante

- *Para asignar la bonificación, el órgano encargado de las contrataciones o comité de selección, según corresponda, verifica la página web del Ministerio de Trabajo y Promoción del Empleo en la sección consulta de empresas acreditadas en el REMYPE en el link <http://www2.trabajo.gob.pe/servicios-en-linea-2-2/>.*
- *Para que un consorcio pueda acceder a la bonificación, cada uno de sus integrantes debe cumplir con la condición de micro y pequeña empresa.*

ANEXO N° 12

**AUTORIZACIÓN DE NOTIFICACIÓN DE LA DECISIÓN DE LA ENTIDAD SOBRE LA
SOLICITUD DE AMPLIACIÓN DE PLAZO MEDIANTE MEDIOS ELECTRÓNICOS DE
COMUNICACIÓN**

(DOCUMENTO A PRESENTAR EN EL PERFECCIONAMIENTO DEL CONTRATO)

Señores

**ORGANO ENCARGADO DE LAS CONTRATACIONES
CONTRATACION DIRECTA N° 25-2024-MPCVZ-OEC-1**

Presente. -

El que se suscribe, [.....], postor adjudicado y/o Representante Legal de [CONSIGNAR EN CASO DE SER PERSONA JURÍDICA], identificado con [CONSIGNAR TIPO DE DOCUMENTO DE IDENTIDAD] N° [CONSIGNAR NÚMERO DE DOCUMENTO DE IDENTIDAD], autorizo que durante la ejecución del contrato se me notifique al correo electrónico [INDICAR EL CORREO ELECTRÓNICO] lo siguiente:

- ✓ Notificación de la decisión de la Entidad respecto a la solicitud de ampliación de plazo.

[CONSIGNAR CIUDAD Y FECHA]

.....
**Firma, Nombres y Apellidos del postor o
Representante legal o común, según
corresponda**

Importante

La notificación de la decisión de la Entidad respecto a la solicitud de ampliación de plazo se efectúa por medios electrónicos de comunicación, siempre que se cuente con la autorización correspondiente y sea posible obtener un acuse de recibo a través del mecanismo utilizado.