

SIMBOLOGÍA UTILIZADA:

Nº	Símbolo	Descripción
1	[ABC]	Es una indicación que debe ser completada o eliminada por la entidad contratante durante la elaboración de las bases conforme a las instrucciones brindadas.
2	[ABC]	Es una indicación o información que debe ser completada por la entidad contratante con posterioridad al otorgamiento de la buena pro para el caso específico de la elaboración de la PROFORMA DEL CONTRATO; o por los proveedores al revisar los ANEXOS de la oferta.
3	<div>Advertencia</div> <div>• Abc</div>	Se refiere a advertencias a tener en cuenta por los evaluadores y los proveedores. No deben ser eliminadas.
4	<div>Importante para la entidad contratante</div> <div>• Xyz</div>	Se refiere a consideraciones importantes a tener en cuenta por los evaluadores y deben ser eliminadas una vez culminada la elaboración de las bases.

CARACTERÍSTICAS DEL DOCUMENTO:

Las bases deben ser elaboradas en formato WORD y deben tener las características del presente documento. De existir algún cambio en el formato como márgenes, fuente, tamaño de letra, entre otros, no acarrea su nulidad, salvo que por el tipo o tamaño de letra impida la lectura por parte de los proveedores.

INSTRUCCIÓN DE USO:

Una vez registrada la información solicitada dentro de los corchetes, el texto debe quedar en letra tamaño 10, con estilo normal, sin formato de negrita y sin sombrear.



**BASES ESTÁNDAR
LICITACIÓN PÚBLICA DE OBRAS**

**LICITACIÓN PÚBLICA DE OBRAS
N°. 01-2025-MDH-CS-1**

CONTRATACIÓN PARA LA EJECUCIÓN DE LA OBRA:

MEJORAMIENTO Y AMPLIACIÓN DEL SISTEMA DE AGUA POTABLE Y SANEAMIENTO RURAL DEL CASERÍO DE CHULIPAMPA DEL DISTRITO DE HUALGAYOC-PROVINCIA DE HUALGAYOC-DEPARTAMENTO DE CAJAMARCA; CON CÓDIGO ÚNICO DE INVERSIONES N°. 2524414.

SECCIÓN GENERAL

DISPOSICIONES COMUNES DE LA LICITACIÓN PÚBLICA DE OBRAS

(ESTA SECCIÓN NO DEBE SER MODIFICADA EN NINGÚN EXTREMO, BAJO SANCIÓN DE NULIDAD)

CAPÍTULO I **ASPECTOS GENERALES**

1.1. REFERENCIAS

Cuando en el presente documento se mencione la palabra Ley, se entiende que se está haciendo referencia a la Ley N° 32069, Ley General de Contrataciones Públicas, y cuando se mencione la palabra Reglamento, se entiende que se está haciendo referencia al Reglamento de la Ley N° 32069, Ley General de Contrataciones Públicas, aprobado por Decreto Supremo N° 009-2025-EF. Las referidas normas incluyen sus respectivas modificaciones, de ser el caso.

1.2. ALCANCE

La presente base estándar correspondiente al procedimiento de selección de licitación pública de obras se utiliza por la entidad contratante para la contratación de obras bajo los sistemas de: a) solo construcción, b) diseño y construcción; o, c) diseño, construcción, operación y mantenimiento, según la cuantía establecida en la Ley de Presupuesto del Sector Público para el Año Fiscal correspondiente¹. Esta base estándar no es aplicable para la suscripción de contratos estandarizados de ingeniería y construcción de uso internacional².

¹ En tanto se implementen los procedimientos de selección de licitación pública de obras con precalificación no resulta aplicable el límite del monto correspondiente a S/ 79 000 000,00 (setenta y nueve millones y 00/100 soles).

² En estos casos se debe utilizar la base estándar correspondiente. La Decimocuarta Disposición Complementaria Transitoria del Reglamento señala que la implementación de los contratos estandarizados de ingeniería y construcción de uso internacional es progresiva y se realiza mediante pilotos, de acuerdo con lo definido por la Dirección General de Abastecimiento.

CAPÍTULO II DESARROLLO DEL PROCEDIMIENTO DE SELECCIÓN

2.1. ETAPAS DE LA LICITACIÓN PÚBLICA DE OBRAS

Las etapas del presente procedimiento de selección son las siguientes:

ETAPA	CARACTERÍSTICAS	BASE LEGAL
a) Convocatoria	<p>1. Se realiza a través del SEACE de la Pladicop en la fecha señalada en el cronograma.</p> <p>2. Tratándose de procedimientos de selección para la ejecución de obras bajo el sistema de entrega de solo construcción, adicionalmente a los requisitos establecidos en el artículo 63, es requisito contar con el expediente técnico aprobado y la disponibilidad física del terreno.</p> <p>3. La cuantía de la contratación se publica en la convocatoria.</p>	Artículos 63, 64 y 163 del Reglamento
b) Registro de participantes	Aplica lista abierta, por lo que cualquier proveedor puede registrarse como participante en el procedimiento de selección.	Artículos 65 y 93 del Reglamento
c) Cuestionamientos a las bases (consultas, observaciones e integración)	<p>1. La presentación de consultas y observaciones se realiza en un plazo no menor a siete días hábiles contabilizados desde el día siguiente de la convocatoria.</p> <p>2. La absolución de los referidos cuestionamientos y la publicación de las bases integradas se realiza en la fecha prevista en el cronograma del procedimiento de selección³.</p> <p>3. El pliego de absolución de consultas y observaciones y las bases integradas pueden ser elevadas al OECE en un plazo de tres días hábiles siguientes de publicados, conforme las condiciones indicadas en la directiva respectiva del OECE. <u>La entidad contratante puede omitir la posibilidad de elevar al OECE el pliego de absolución de consultas y observaciones o las bases integradas en caso haya utilizado la herramienta de difusión del requerimiento en la interacción con el mercado.</u></p>	Artículos 51, 66, 67 y 93 del Reglamento.
d) Evaluación de ofertas técnicas y económicas	1. La presentación de ofertas se realiza a través del SEACE de la Pladicop en un plazo no menor <u>de siete días hábiles</u> contabilizados desde la publicación de	Artículos 68, 72, 73, 74, 75, 78,

³ En el caso de obras bajo el sistema de entrega de solo construcción, en caso la modificación del requerimiento como producto de las consultas u observaciones implique el replanteo del expediente técnico, los evaluadores remiten la consulta u observación al órgano encargado de la elaboración, aprobación o conformidad de los expedientes técnicos en la entidad contratante, para su opinión técnica, previo a realizar cualquier modificación o solicitar la no objeción del área usuaria, de acuerdo con el literal 66.5 del artículo 66 del Reglamento.

	<p>la integración de bases o el pronunciamiento con la integración definitiva de bases por parte del OECE.</p> <p>2. Las ofertas son presentadas por los participantes, (desde las 00:01 horas hasta las 23:59 horas del día, hora peruana) según el cronograma del procedimiento de selección adjuntando el archivo digitalizado que contenga los documentos que conforman la oferta de acuerdo con lo requerido en las bases.</p> <p>3. La evaluación de ofertas es <u>SIN PRECALIFICACIÓN</u> y consiste en:</p> <ul style="list-style-type: none"> a. Admisión de las ofertas: Los evaluadores revisan que la oferta contenga los documentos señalados en el Capítulo II de la sección específica de las bases, caso contrario la oferta se considera no admitida. b. Revisión de los requisitos de calificación: los evaluadores califican a los postores verificando que cumplan con los requisitos de calificación detallados en el Capítulo III de la sección específica de las bases.. c. Evaluación de ofertas técnicas: los evaluadores aplican los factores de evaluación previstos en el Capítulo IV de la Sección Específica de las bases a las ofertas que cumplen los requisitos de calificación. d. Evaluación de ofertas económicas: la evaluación de la oferta económica es posterior a la evaluación técnica y solo respecto de aquellos proveedores que hubieran obtenido o superado el puntaje mínimo en la evaluación técnica. <p>4. En los procedimientos de selección de obras bajo sistema de entrega de solo construcción, la cuantía de la contratación determinada en el expediente técnico es punto de referencia para las ofertas. En la estrategia de contratación se puede optar entre dos métodos de evaluación de ofertas:</p> <ul style="list-style-type: none"> a. Oferta económica limitada: la oferta económica de los postores debe encontrarse en el rango entre el 95% y 110% de la cuantía de la contratación. Este rango se calcula considerando dos (2) decimales. Para ello, si el límite inferior tiene más de dos (2) decimales, se aumenta en un dígito el valor del segundo decimal; en el caso del límite superior, se considera el valor del segundo decimal sin efectuar el redondeo. Los evaluadores descalifican las propuestas que no cumplan el referido rango. b. Oferta económica fija al 100%: la oferta económica de los postores corresponde al 100% 	165 y 166 del Reglamento.
--	---	---------------------------

	<p>de la cuantía de la contratación. En este caso, solo se realiza la evaluación técnica de las ofertas, sobre cien puntos.</p> <p>5. En los procedimientos de selección de obras bajo el sistema de entrega de diseño y construcción, los postores realizan una oferta económica que contienen dos rubros: i) costo de la ejecución de la obra, y ii) costo del diseño. Del total contemplado como cuantía de la contratación, solo aquella correspondiente al rubro costo de la ejecución de la obra es punto de referencia para las ofertas.</p> <p>6. Todos los actos se realizan a través del SEACE de la Pladicop, incluyendo la subsanación de ofertas.</p>	
e) Otorgamiento de la buena pro	<p>1. Definida la oferta ganadora, los evaluadores otorgan la buena pro mediante su publicación en el SEACE de la Pladicop, incluyendo los documentos que sustenten los resultados de la admisión, calificación, evaluación y el otorgamiento de la buena pro.</p> <p>2. En caso de haber sorteo por desempate, éste se realiza a través del SEACE de la Pladicop.</p> <p>3. En caso se hayan presentado dos o más ofertas, el consentimiento de la buena pro es publicado a través del SEACE de la Pladicop al día siguiente de vencido el plazo correspondiente para interponer recurso de apelación, sin que los postores hayan ejercido el derecho de interponer dicho recurso.</p> <p>4. En caso se haya presentado una sola oferta, el consentimiento de la buena pro se produce el mismo día de la notificación de su otorgamiento.</p>	Artículos 80, 81, 82, 83 y 84 del Reglamento.

2.2. CONSIDERACIONES PARA TODOS LOS PROVEEDORES:

- 2.2.1 Para registrarse como participante en un procedimiento de selección convocado por una entidad contratante es necesario que los proveedores cuenten con inscripción vigente ante el Registro Nacional de Proveedores (RNP) que administra el Organismo Especializado para las Contrataciones Públicas Eficientes (OECE). Para obtener mayor información se puede ingresar a la siguiente dirección electrónica: www.rnp.gob.pe.
- 2.2.2 Los proveedores que deseen registrar su participación deben ingresar al SEACE de la Pladicop utilizando su certificado (usuario y contraseña).
- 2.2.3 No pueden formularse consultas ni observaciones respecto del contenido de una ficha de homologación aprobada, aun cuando el requerimiento haya sido homologado parcialmente respecto a las características técnicas, requisitos de calificación y/o condiciones de ejecución. Las consultas y observaciones que se formulen sobre el particular se tienen como no presentadas.
- 2.2.4 Las declaraciones juradas, formatos o formularios previstos en las bases que conforman la oferta deben estar debidamente firmados por el postor (firma manuscrita o digital, según la Ley N° 27269, Ley de Firmas y Certificados Digitales). No se acepta insertar la imagen de una firma. Las ofertas se presentan foliadas en todas sus hojas. El postor, el representante legal, apoderado o mandatario designado se hace responsable de la totalidad de los documentos que se incluyen en

la oferta. El postor es responsable de verificar, antes de su envío, que el archivo pueda ser descargado y su contenido sea legible.

- 2.2.5 En el caso que al registrarse como participante el proveedor, presente una declaración jurada de desafectación del impedimento debido a parentesco establecido en el inciso 2 del numeral 30.1 del artículo 30 de la Ley, se debe incluir como requisito adicional de admisión de su oferta la acreditación documental de su condición de desafectación, conforme a lo señalado en el numeral 39.4 del artículo 39 del Reglamento.

2.3. CONSIDERACIONES ADICIONALES PARA LOS CONSORCIOS:

- 2.3.1. En el caso de consorcios, basta que uno de sus integrantes se haya registrado como participante en el procedimiento de selección, para lo cual dicho integrante debe contar con inscripción vigente en el RNP como consultor y/o ejecutor de obras. Los demás integrantes del consorcio deben contar con inscripción vigente en el RNP en las demás etapas del procedimiento de selección. No se considera consorcio a la asociación de personas de duración ilimitada o indefinida que, denominándose consorcios, han sido constituidas como personas jurídicas en los Registros Públicos.
- 2.3.2. Los integrantes de un consorcio no pueden presentar ofertas individuales ni conformar más de un consorcio en un procedimiento de selección, o en un determinado ítem cuando se trate de procedimientos de selección según relación de ítems. Tratándose de un procedimiento por relación de ítems, los integrantes del consorcio pueden participar en ítems distintos al que se presentaron en consorcio, sea en forma individual o en consorcio.
- 2.3.3. Como parte de los documentos de su oferta el consorcio debe presentar la promesa de consorcio con firmas digitales de todos sus integrantes o en su defecto, firmas legalizadas, de ser el caso, en la que se consigne lo siguiente:
- a) La identificación de los integrantes del consorcio. Se debe precisar el nombre completo o la denominación o razón social de los integrantes del consorcio, según corresponda.
 - b) La designación del representante común del consorcio.
 - c) El domicilio común del consorcio.
 - d) El correo electrónico común del consorcio, al cual se dirigirán todas las comunicaciones remitidas por la entidad contratante al consorcio durante el proceso de contratación, siendo éste el único válido para todos los efectos.
 - e) Las obligaciones que correspondan a cada uno de los integrantes del consorcio.
 - f) El porcentaje del total de las obligaciones de cada uno de los integrantes, respecto del objeto del contrato. Dicho porcentaje debe ser expresado en número entero, sin decimales.
- 2.3.4. La información contenida en los literales a), e) y f) precedentes no puede ser modificada, con ocasión de la suscripción del contrato de consorcio, ni durante la etapa de ejecución contractual. En tal sentido, no cabe variación alguna en la conformación del consorcio, por lo que no es posible que se incorpore, sustituya o separe a un integrante.
- 2.3.5. El representante común tiene facultades para actuar en nombre y representación del consorcio, en todos los actos referidos al procedimiento de selección, suscripción y ejecución del contrato, con poderes suficientes para ejercitar los derechos y cumplir las obligaciones que se deriven de su calidad de postor y de contratista hasta la conformidad o liquidación del contrato, según corresponda. El representante común no debe encontrarse impedido, inhabilitado ni suspendido para contratar con el Estado. Para cambiar al representante común, todos los integrantes del consorcio deben firmar (mediante firmas legalizadas o firmas digitales) el documento en el que conste el acuerdo, el cual surte efectos cuando es notificado a la entidad contratante.
- 2.3.6. En el caso de consorcios, las declaraciones juradas, formatos o formularios previstos en las bases que conforman la oferta deben estar debidamente firmados por el representante común o por

todos los integrantes del consorcio, según corresponda (firma manuscrita o digital, según la Ley N° 27269, Ley de Firmas y Certificados Digitales). En el caso de los documentos que deban suscribir todos los integrantes del consorcio, la firma es seguida de la razón social o denominación de cada uno de ellos. Lo mismo aplica en caso deban ser suscritos en forma independiente por cada integrante del consorcio, de acuerdo con lo establecido en los documentos del procedimiento de selección. En el caso de un consorcio integrado por una persona natural, basta que la persona natural indique debajo de su firmasus nombres y apellidos completos.

- 2.3.7. La acreditación del requisito de calificación de la experiencia del postor se realiza en base a la documentación aportada por los integrantes del consorcio que se hubieran comprometido a ejecutar conjuntamente las obligaciones vinculadas directamente al objeto materia de la contratación, de acuerdo con lo declarado en la promesa de consorcio. Para ello se debe seguir los siguientes pasos:

- a) Primer paso: obtener el monto de facturación por cada integrante del consorcio, el cual se obtiene de la sumatoria de montos facturados por éste que, a criterio del evaluador, han sido acreditados conforme a las bases, correspondiente a las contrataciones ejecutadas en forma individual y/o consorcio.

En caso un integrante del consorcio presente facturación de contrataciones ejecutadas en consorcio, se considera el monto que corresponda al porcentaje de las obligaciones del referido integrante consorcio. Este porcentaje debe estar consignado expresamente en la promesa o en el contrato de consorcio, de lo contrario, no se considera la experiencia ofertada en consorcio.

- b) Segundo paso: verificar si el integrante del consorcio que acredita la mayor experiencia cumple con un determinado porcentaje de participación. En caso la entidad contratante haya establecido en las bases un porcentaje determinado de participación en la ejecución del contrato, para el integrante del consorcio que acredite mayor experiencia, debe verificarse que éste cumple con dicho parámetro a efectos de considerar su experiencia.

En el caso de obras bajo los sistemas de entrega de solo construcción, y diseño y construcción, la mayor experiencia se refiere a la experiencia en las subespecialidades de obras.

- c) Tercer paso: sumatoria de experiencia de los consorciados. Para obtener la experiencia del consorcio se suma el monto de facturación aportado por cada integrante que cumple con lo señalado previamente.

- 2.3.8. Para calificar la experiencia del postor no se toma en cuenta la documentación presentada por el o los consorciados que asumen las obligaciones referidas a las siguientes actividades:

- i) Actividades de carácter administrativo o de gestión como facturación, financiamiento, aporte de garantías, entre otras.
- ii) Actividades relacionadas con asuntos de organización interna, tales como representación u otros aspectos que no se relacionan con la ejecución de las prestaciones, entre otras.

- 2.3.9. En el caso de obras convocadas bajo el sistema de entrega de solo construcción, *todos los integrantes del consorcio deben contar con inscripción vigente en el RNP como ejecutores de obra.*

- 2.3.10. En el caso de obras convocadas bajo el sistema de entrega de diseño y construcción, los integrantes del consorcio deben contar con inscripción vigente en el RNP como consultores o ejecutores de obra, *según la obligación asumida en la promesa de consorcio, conforme a lo siguiente:*

- i) Los integrantes del consorcio que se hayan obligado a elaborar el expediente técnico deben encontrarse inscritos en el RNP como consultores de obra, en al menos una de las especialidades requeridas por la entidad en función al objeto del procedimiento, siempre que en conjunto cumplan con todas las especialidades requeridas; asimismo, cada integrante del consorcio que se obligue a elaborar el expediente técnico debe contar con inscripción en la categoría que corresponda según el monto de la cuantía d de la contratación o en una categoría superior⁴.
- ii) Los integrantes del consorcio que se hayan obligado a ejecutar el componente de obra deben contar con inscripción vigente en el RNP como ejecutores de obra.

2.3.11. En caso de resultar favorecido el consorcio con la buena pro, cada integrante del consorcio debe contar con la capacidad libre de contratación igual o superior al porcentaje equivalente al monto de sus obligaciones consideradas en la promesa de consorcio.

2.3.12. Los integrantes del consorcio son responsables de que su inscripción en el RNP se encuentre vigente, así como no estar *inhabilitados o suspendidos al registrarse como participantes, en la presentación de ofertas, en el otorgamiento de la buena pro y en el perfeccionamiento del contrato.*

2.3.13. Los integrantes de un consorcio se encuentran obligados solidariamente a responder frente a la entidad contratante por los efectos patrimoniales que ésta sufra como consecuencia de la actuación de dichos integrantes, ya sea individual o conjunta, durante el procedimiento de selección y la ejecución contractual.

2.4. EVALUACIÓN DE OFERTAS ECONÓMICAS QUE SUPEREN LA CUANTÍA DE LA CONTRATACIÓN

En caso la oferta económica del postor que obtiene el mejor puntaje total supere la cuantía del procedimiento de selección, se negocia conforme al artículo 167 del Reglamento, de acuerdo con los siguientes pasos:

- i. La DEC gestiona la solicitud de la ampliación de la certificación o previsión presupuestal correspondiente. De otorgarse la ampliación, se procede a adjudicar la buena pro.
- ii. De no contar con la ampliación de la certificación o previsión presupuestal, los evaluadores negocian con el postor que obtuvo el mejor puntaje total, conforme al numeral 167.1 del artículo 167 del Reglamento, en el siguiente orden:
 - a) La reducción de su oferta económica. En el caso del sistema de entrega de diseño y construcción, solo puede negociarse la reducción del rubro materia de calificación, es decir del rubro correspondiente al componente diseño.
 - b) La reducción de determinadas prestaciones o condiciones del requerimiento, previa no objeción del área usuaria. No pueden negociarse las condiciones que dieron lugar al otorgamiento de puntaje en los factores de evaluación correspondientes a la oferta técnica o aquellos establecidos como no negociables en el requerimiento. La finalidad pública de la contratación no debe ser afectada.
- iii. En caso el postor con el mejor puntaje no acepte la reducción del monto o la reducción de las prestaciones o condiciones del requerimiento, se procede a negociar con los siguientes postores

⁴ Cabe indicar que de conformidad con la Cuarta Disposición Complementaria Transitoria del Reglamento de la Ley, la implementación del proceso para la asignación de las categorías establecidas en el numeral 27.2 del artículo 27, es progresiva y tiene un plazo de ciento ochenta días contados desde el día siguiente de la entrada en vigencia del presente Reglamento. En tanto dure dicha implementación, el RNP realiza la asignación de especialidades y categorías conforme lo indicado en la referida disposición complementaria

en el orden de prelación que obtuvieron. Si el postor que procede en el orden de prelación ofertó un monto por debajo de la cuantía de la contratación, se le adjudica la buena pro.

- iv. En caso el postor que obtuvo el mejor puntaje total reduzca su oferta económica pero la reducción no se encuentre dentro del monto de la cuantía de la contratación, se solicita la ampliación de la certificación de crédito presupuestario y/o previsión presupuestal correspondiente. En caso se otorgue la ampliación, se adjudica la buena pro. Caso contrario, se puede optar por: negociar con los siguientes postores en el orden de prelación o declarar desierto el procedimiento de selección.
- v. Las decisiones adoptadas por los evaluadores en la negociación constan en actas que se publican en el SEACE de la Pladicop y se sustentan en el principio de valor por dinero, priorizando el cumplimiento de la finalidad pública de la contratación.

CAPÍTULO III **RECURSO DE APELACIÓN**

3.1. ACCESO AL EXPEDIENTE DE CONTRATACIÓN

Una vez otorgada la buena pro, la DEC está en la obligación de permitir el acceso de los participantes y postores al expediente de contratación, con excepción de la información calificada como secreta, confidencial o reservada por la normativa de la materia y de aquella correspondiente a las ofertas que no fueron admitidas, a más tardar dentro del día hábil siguiente de haberse solicitado por escrito.

A efectos de recoger la información de su interés, los participantes y postores pueden valerse de distintos medios, tales como: (i) la lectura y/o toma de apuntes, (ii) la captura y almacenamiento de imágenes, e incluso (iii) pueden solicitar copia de la documentación obrante en el expediente, siendo que, en este último caso, la entidad contratante debe entregar dicha documentación en el menor tiempo posible, previo pago de la tasa por tal concepto previsto en el Texto Único de Procedimientos Administrativos (TUPA) de la respectiva entidad contratante.

3.2. RECURSO DE APELACIÓN

A través del recurso de apelación se pueden impugnar los actos dictados durante el desarrollo del procedimiento de selección hasta antes del perfeccionamiento del contrato, incluyendo aquellos que declaren la nulidad de oficio, la cancelación del procedimiento de selección y otros actos emitidos por la entidad contratante que afecten la continuidad de éste.

El recurso de apelación se presenta ante la mesa de partes digital o física del Tribunal de Contrataciones Públicas y es resuelto por éste.

3.3 PLAZOS DE INTERPOSICIÓN DEL RECURSO DE APELACIÓN

La apelación contra el otorgamiento de la buena pro o contra los actos dictados con anterioridad a ella se interpone, como máximo, dentro de los ocho días hábiles siguientes de haberse notificado el otorgamiento de la buena pro a través del SEACE de la Pladicop.

En el caso de la apelación contra los actos dictados con posterioridad al otorgamiento de la buena pro, contra la declaración de nulidad, cancelación y declaratoria de desierto del procedimiento, el plazo indicado en el párrafo precedente se contabiliza desde que se toma conocimiento del acto que se desea impugnar. Se considera que se ha tomado conocimiento en el día de la publicación en el SEACE de la Pladicop del acto que se desea impugnar.

CAPÍTULO IV DEL CONTRATO

4.1 REQUISITOS PARA EL PERFECCIONAMIENTO DEL CONTRATO

Para perfeccionar el contrato, el proveedor o proveedores adjudicados presentan los siguientes requisitos de conformidad con el artículo 88 del Reglamento:

REQUISITO	CONSIDERACIONES ADICIONALES	BASE LEGAL
a) Garantías, salvo casos de excepción.	<p>En los contratos de obras, el postor ganador de la buena pro presenta una garantía de fiel cumplimiento por una suma equivalente al 10% del monto del contrato original.</p> <p>La garantía de fiel cumplimiento puede ser: (i) fideicomiso, (ii) carta fianza financiera, (iii) contrato de seguro, o (iv) retención de pago.</p> <p>La retención de pago como garantía de fiel cumplimiento aplica para contrataciones cuya cuantía adjudicada sea igual o menor a S/ 5 000,000.00 (cinco millones y 00/100 soles). En el caso de las micro y pequeñas empresas estas pueden otorgar como garantía de fiel cumplimiento la retención de pago con independencia de la cuantía de la contratación.</p>	<p>Numerales 61.4 y 61.5 del artículo 61 de la Ley.</p> <p>Artículos 88, 113, 114, 115 y 116 del Reglamento.</p>
b) Contrato de consorcio, de ser el caso.	<p>El contrato de consorcio debe cumplir con los siguientes requisitos:</p> <ol style="list-style-type: none"> Contener la información mínima indicada en el Capítulo II de la Sección General de las presentes bases. Identificar al integrante del consorcio a quien se efectúa el pago y emitirá la respectiva factura o, en caso de llevar contabilidad independiente, señalar el Registro Único de Contribuyentes (RUC) del consorcio. Consignar las firmas legalizadas ante notario público de cada uno de los integrantes del consorcio, de sus apoderados o de sus representantes legales, según corresponda. <p>Lo indicado no excluye la información adicional que pueda consignarse en el contrato de consorcio con el objeto de regular su administración interna, como es el régimen y los sistemas de participación en los resultados del consorcio, al que se refiere el artículo 448 de la Ley N° 26887,</p>	<p>Literal b) del artículo 88 del Reglamento.</p>

	<p>Ley General de Sociedades.</p> <p>En ningún caso puede aceptarse la presentación de la promesa de consorcio, que fue parte de la oferta, independientemente de que dicha promesa contenga firmas legalizadas ante notario.</p>	
<p>c) Código de cuenta interbancaria (CCI) o, en el caso de proveedores no domiciliados, el número de cuenta bancaria y nombre de la entidad bancaria en el exterior.</p>	<p>El CCI es requisito indispensable para realizar una transferencia entre cuentas de bancos diferentes, siendo requerido para efectuar el pago a los proveedores domiciliados en el Perú.</p> <p>Para los proveedores no domiciliados, corresponde el número de cuenta bancaria y nombre de la entidad bancaria en el exterior.</p>	<p>Artículo 67 de la Ley.</p> <p>Artículos 88, 213 y 215 del Reglamento.</p>
<p>d) Documento que acredite que cuenta con facultades para perfeccionar el contrato, cuando corresponda.</p>	<p>Corresponde a la vigencia del poder del representante legal que acredite que cuenta con facultades para perfeccionar el contrato. Asimismo, corresponde que el representante legal presente copia de su DNI.</p> <p>En el caso de personas naturales, se solicita la copia del DNI del postor.</p> <p>En el caso de consorcios, estos documentos deben ser presentados por cada uno de los integrantes del consorcio que suscriban la promesa de consorcio, según corresponda.</p>	<p>Literal d) del numeral 88.1 del artículo 88 del Reglamento.</p>
<p>e) Institución Arbitral elegida por el postor, de corresponder.</p>	<p>Desde el 1 de enero de 2026, la institución arbitral elegida debe encontrarse inscrita en el Registro de Instituciones Arbitrales y Centros de Administración de Juntas de Prevención y Resolución de Disputas (REGAJU).</p> <p>El arbitraje puede ser ad hoc solo en los casos en los que el monto de la controversia no supere las diez UIT.</p>	<p>Artículo 77, 83 y 84; así como la Décima Disposición Complementaria Transitoria de la Ley.</p> <p>Artículo 88 del Reglamento.</p>
<p>f) Centro de administración de la JPRD elegida por el postor, de corresponder.</p>	<p>Las JPRD son obligatorias en los contratos de obra cuyos montos sean iguales o superiores a S/ 10 000 000,00 (diez millones y 00/100 soles).</p> <p>Son facultativas para contratos cuyos montos sean inferiores al monto previamente señalado.</p>	<p>Artículos 77 y 79 de la Ley.</p> <p>Décima Disposición Complementaria Transitoria de la Ley.</p> <p>Artículos 88 346 del Reglamento.</p>

	No puede establecerse JPRD en los casos de obras cuyos montos sean inferiores a S/ 5 000 000,00 (cinco millones y 00/100 soles).	
g) Capacidad Técnica y Profesional	Comprende la experiencia y calificaciones del personal clave, así como el equipamiento estratégico y/o infraestructura estratégica del proveedor necesario para la ejecución del contrato. La experiencia del personal clave corresponde a la especialidad y subespecialidad de la obra. La capacidad técnica y profesional es verificada por la DEC para la suscripción del contrato, siempre que no se hayan elegido factores de evaluación como la experiencia específica adicional o la formación adicional del personal clave.	Literal b) del numeral 72.3 del artículo 72 y literal g) del numeral 88.1 del artículo 88 del Reglamento.
h) Plan de trabajo.	El plan de trabajo se presenta para el perfeccionamiento del contrato solo cuando no haya sido evaluado como parte del factor de evaluación de planificación detallada, durante el procedimiento de selección. Este plan incluye una memoria descriptiva señalando las consideraciones que se han tomado en cuenta para su elaboración.	Literal a) del artículo 168 del Reglamento.
i) Constancia de Capacidad Libre de Contratación (CCLC) del ejecutor de obra expedida por el RNP.	El postor debe presentar la Constancia de Capacidad Libre de Contratación - CCLC de ejecutor de obra, en los sistemas de entrega de solo construcción y diseño y construcción.	Literal b) del artículo 168 del Reglamento.

4.2 PERFECCIONAMIENTO DEL CONTRATO

El postor ganador de la buena pro debe presentar los requisitos para perfeccionar el contrato dentro del plazo de ocho días hábiles, contabilizados desde el día siguiente al registro del consentimiento de la buena pro en el SEACE de la Pladicop o de que ésta haya quedado administrativamente firme, de conformidad con el procedimiento y plazos dispuestos en los artículos 88, 89, 90 91 y 168 del Reglamento.

4.3 CONSIDERACIONES PARA LOS CONSORCIOS

4.3.1 Las garantías que presenten los consorcios para el perfeccionamiento del contrato durante la ejecución contractual y para la interposición de los recursos impugnativos, además de cumplir con las condiciones establecidas en la Ley y el Reglamento, deben consignar expresamente el nombre completo o la denominación o razón social de los integrantes del consorcio, en calidad de garantizados, de lo contrario no pueden ser aceptadas por las entidades contratantes o el Tribunal de Contrataciones Públicas. No se cumple el requisito antes indicado si se consigna únicamente la denominación del consorcio.

4.3.2 Para que un consorcio solicite la retención del 10% del monto del contrato original en calidad de garantía de fiel cumplimiento, según lo señalado en el artículo 114 del Reglamento, todos los integrantes del consorcio deben acreditar en su oferta la condición de micro o pequeña empresa, sin perjuicio que puedan acreditarlo al momento del

perfeccionamiento del contrato, salvo que el monto de la obra sea menor a S/ 5 000 000,00 (cinco millones y 00/100 soles).

4.4 CONSIDERACIONES PARA LAS GARANTÍAS FINANCIERAS

- 4.4.1** En caso de garantías financieras, estas deben ser incondicionales, solidarias, irrevocables y de realización automática en el país, al solo requerimiento de la respectiva entidad contratante bajo responsabilidad de las empresas que las emiten. Las empresas que emitan garantías financieras deben encontrarse bajo la supervisión directa de la Superintendencia de Banca, Seguros y Administradoras Privadas de Fondos de Pensiones, contar con clasificación de riesgo B o superior, y deben estar autorizadas para emitir garantías o estar consideradas en la última lista de bancos extranjeros de primera categoría que periódicamente publica el Banco Central de Reserva del Perú.
- 4.4.2** La clasificadora de riesgo que asigna la clasificación a la empresa que emite la garantía debe encontrarse listada en el portal web de la SBS (<http://www.sbs.gob.pe/sistema-financiero/clasificadoras-de-riesgo>).
- 4.4.3** Se debe identificar en la página web de la clasificadora de riesgo respectiva, cuál es la clasificación vigente de la empresa que emite la garantía, considerando la vigencia a la fecha de emisión de la garantía. Para fines de lo establecido en el artículo 61 de la Ley, se requiere la clasificación de riesgo B o superior.
- 4.4.4** Si la empresa que otorga la garantía cuenta con más de una clasificación de riesgo emitida por distintas empresas listadas en la sede digital de la SBS, bastará que en una de ellas cumpla con la clasificación mínima establecida en la Ley.
- 4.4.5** En caso exista alguna duda sobre la clasificación de riesgo asignada a la empresa emisora de la garantía, se debe consultar a la clasificadora de riesgos respectiva.
- 4.4.6** Además de cumplir con el requisito referido a la clasificación de riesgo, a efectos de verificar si la empresa emisora se encuentra autorizada por la SBS para emitir garantías, debe revisarse la sede digital de dicha entidad (<http://www.sbs.gob.pe/sistema-financiero/relacion-de-empresas-que-se-encuentran-autorizadas-a-emitar-cartas-fianza>).

4.5 CONSIDERACIONES PARA LOS DOCUMENTOS PÚBLICOS EXTENDIDOS EN EL EXTRANJERO

En el caso que los documentos requeridos para el perfeccionamiento del contrato incluyan documentos públicos extendidos en el exterior, a los que no sea aplicable el Convenio de la Apostilla, debe tenerse en cuenta que, de conformidad con lo previsto en el artículo 137 del Reglamento Consular del Perú, aprobado mediante Decreto Supremo N° 032-2023-RE⁵, para que estos surtan efectos legales en el Perú deben estar legalizados por los funcionarios consulares peruanos competentes, cuyas firmas deben ser autenticadas posteriormente por el área competente del órgano de línea consular, además de cumplir con los requisitos adicionales que contemple la legislación peruana para su validez en el Perú.

4.6 DISPOSICIONES FINALES

Todos los demás aspectos del presente procedimiento de selección no contemplados en las bases se rigen por la Ley y su Reglamento, así como por las disposiciones legales vigentes.

⁵ Decreto Supremo que aprueba el Reglamento Consular del Perú y que modifica el Reglamento de la Ley del Servicio Diplomático de la República en lo que corresponde a los cargos de los funcionarios consulares.

SECCIÓN ESPECÍFICA

CONDICIONES ESPECIALES DEL PROCEDIMIENTO DE SELECCIÓN

(EN ESTA SECCIÓN LA ENTIDAD CONTRATANTE DEBE COMPLETAR LA INFORMACIÓN EXIGIDA, DE ACUERDO CON
LAS INSTRUCCIONES INDICADAS)

CAPÍTULO I GENERALIDADES

1.1. BASE LEGAL

- Ley N° 32069, Ley General de Contrataciones Públicas.
- Decreto Supremo N° 009-2025-EF, Decreto Supremo que aprueba el Reglamento de la Ley General de Contrataciones Públicas.
- Ley N°. 32185, Ley de Presupuesto del Sector Público para el Año Fiscal 2025.
- Ley N°. 32186, Ley de Equilibrio Financiero del Presupuesto del Sector Público para el Año Fiscal 2025.
- Ley N° 27444, ley del procedimiento administrativo general, sus modificatorias y normas complementarias.
- Ley N° 27806 - ley de transparencia y acceso a la información pública.
- Ley 27785 ley orgánica del sistema nacional de control y de la. contraloría general de la república.
- Reglamento nacional de edificaciones, aprobado mediante Decreto Supremo N° 011-2006-Vivienda del 08.MAY.2006 y publicado EL 08.JUN.2006, así como las modificaciones realizadas posteriores a su publicación.
- Resolución de contraloría N° 320-2006-cg de 03.nov.2006, normas de control interno para el sector público.
- Reglamento de seguridad y salud en el trabajo D.S. N° 009-2005-TR del ministerio de trabajo y promoción del empleo.
- Ley General Del Ambiente N° 28611
- Código Civil.
- Resolución de contraloría N° 196-2010-CG, que aprueba directiva N° 002-2010-CG/OEA "control previo externo de las prestaciones adicionales de obra"
- Resolución Ministerial N°. 249-2020-Ministerio de Vivienda Saneamiento y Construcción.

Las referidas normas incluyen sus respectivas modificaciones, de ser el caso.

1.2. ENTIDAD CONTRATANTE

Nombre : [MUNICIPALIDAD DISTRITAL DE HUALGAYOC](#)
RUC N° : [20207278298](#)
Domicilio legal : [JR. SILVA SANTISTEBAN Nro. 291](#)
Teléfono: : [961069435](#)
Correo electrónico: : sglogistica.mdh@gmail.com

1.3. OBJETO DE LA CONVOCATORIA

El presente procedimiento de selección tiene por objeto la contratación de la ejecución de la obra correspondiente a: MEJORAMIENTO Y AMPLIACIÓN DEL SISTEMA DE AGUA POTABLE Y SANEAMIENTO RURAL DEL CASERÍO DE CHULIPAMPA DEL DISTRITO DE HUALGAYOC-PROVINCIA DE HUALGAYOC-DEPARTAMENTO DE CAJAMARCA; CON CÓDIGO ÚNICO DE INVERSIONES N°. 2524414.

1.4. CUANTÍA DE LA CONTRATACIÓN⁶

La cuantía de la contratación asciende a S/ 5,995,083.85 (CINCO MILLONES NOVECIENTOS NOVENTA Y CINCO MIL OCHENTA Y TRES CON 85/100 SOLES), incluidos los impuestos de ley y cualquier otro concepto que incida en el costo total de la ejecución de la contratación.

A	OBLIGACIONES	COSTO S/
	Costo Directo	S/ 4,305,575.87
	Gastos Generales 10%	S/ 430,557.59
	Utilidad 8%	S/ 344,446.07
	SUB TOTAL	S/ 5,080,579.53
	IGV (18%)	S/ 914,504.32
	PRESUPUESTO BASE	S/ 5,995,083.85

1.5. EXPEDIENTE DE CONTRATACIÓN

El expediente de contratación fue aprobado el 12 de mayo del 2025, mediante Resolución DE GERENCIA MUNICIPAL N°. 058-2025-MDH/GM.

1.6. FUENTE DE FINANCIAMIENTO

RECURSOS ORDINARIOS

⁶ La cuantía de la contratación indicado en esta sección de las bases no debe diferir del monto de la cuantía de la contratación consignado en la ficha del procedimiento de selección en el SEACE de la Pladico. No obstante, de existir contradicción entre estos montos, prima el monto de la cuantía de la contratación indicado en las bases.

CAPÍTULO II DEL PROCEDIMIENTO DE SELECCIÓN

2.1. CRONOGRAMA DEL PROCEDIMIENTO DE SELECCIÓN

Según el cronograma de la ficha de selección de la convocatoria publicada en el SEACE de la Pladicop.

Importante para la entidad contratante

*De acuerdo con lo señalado en el artículo 43 del Reglamento, si la entidad contratante realizó el anuncio de contratación futura a través del SEACE de la Pladicop y/o en su sede digital, con una anticipación no menor de cuarenta días calendario a la fecha de convocatoria, se puede reducir el plazo entre la fecha de convocatoria y la presentación de ofertas a dieciocho días como mínimo, considerando lo establecido en el numeral 64.3 del artículo 64 del Reglamento. **En ningún caso la presentación de consultas y observaciones puede tener un plazo menor a siete días hábiles contabilizados desde la convocatoria. Asimismo, la presentación de ofertas no puede tener un plazo menor a tres días hábiles contabilizados desde la publicación de la integración de bases.***

- De conformidad con lo establecido en el numeral 67.6 del artículo 67 del Reglamento, en caso la entidad contratante haya difundido el requerimiento a través del SEACE de la Pladicop o en su sede digital, siguiendo el procedimiento establecido en dichas disposiciones, es posible omitir la etapa de elevar el pliego de absolución de consultas y observaciones y la integración de bases ante el OECE.*

Esta nota debe ser eliminada una vez culminada la elaboración de las bases

2.2. CONTENIDO DE LAS OFERTAS

La oferta contiene un índice de documentos⁷ y la siguiente documentación:

2.2.1. Documentación de presentación obligatoria

2.2.1.1. Documentos para la admisión de la oferta

Los evaluadores verifican la presentación de los documentos señalados en el presente acápite. De no cumplir con lo requerido, la oferta se considera no admitida. Los evaluadores no pueden incorporar documentos adicionales para la admisión de la oferta a los establecidos en este acápite.

- Declaración jurada de datos del postor. (**Anexo N° 1**)
- Pacto de integridad (**Anexo N° 2**).
- Documento que acredite la representación de quien suscribe la oferta.

En caso de persona jurídica, copia del certificado de vigencia de poder del representante legal, apoderado o mandatario designado para tal efecto.

En caso de persona natural, copia del documento nacional de identidad o documento análogo, o del certificado de vigencia de poder otorgado por persona natural, del apoderado o mandatario, según corresponda.

En el caso de consorcios, estos documentos deben ser presentados por cada uno de

⁷ La omisión del índice no determina la no admisión de la oferta.

los integrantes de consorcio que suscriban la promesa de consorcio, según corresponda.

Advertencia

De acuerdo con el artículo 4 del Decreto Legislativo N° 1246, Decreto Legislativo que aprueba diversas medidas de simplificación administrativa, las entidades están prohibidas de exigir a los administrados o usuarios la información que puedan obtener directamente mediante la interoperabilidad a que se refieren los artículos 2 y 3 de dicho Decreto Legislativo. En esa medida, si la entidad contratante es usuaria de la Plataforma de Interoperabilidad del Estado – PIDE⁸ y siempre que el servicio web se encuentre activo en el Catálogo de Servicios de dicha plataforma, no corresponde exigir el certificado de vigencia de poder y/o documento nacional de identidad.

- d) Declaración jurada declarando que: (i) es responsable de la veracidad de los documentos e información de la oferta, y (ii) no se encuentra impedido para contratar con el Estado, de acuerdo con el artículo 33 de la Ley. **(Anexo N° 3)**
- e) Promesa de consorcio con firmas digitales, o en su defecto, firmas legalizadas, de ser el caso, en la que se consigne los integrantes, el representante común, el domicilio común, el correo electrónico común y las obligaciones a las que se compromete cada uno de los integrantes del consorcio, así como el porcentaje equivalente a dichas obligaciones. **(Anexo N° 4)**
- f) Documentación que acredite la desafectación del impedimento, en caso el proveedor al registrarse como participante hubiera presentado la declaración jurada de desafectación del impedimento **(Anexo N° 5)**, de conformidad con el numeral 39.4 del artículo 39 del Reglamento.

Advertencia

El requisito indicado en el literal f) únicamente se solicita al proveedor que al registrarse hubiera presentado la Declaración Jurada de desafectación del impedimento.

- g) Oferta Económica **(Anexo 6)**. En el caso de obras ejecutadas bajo el sistema de diseño y construcción, se anexa la estructura de costos del diseño.

2.2.1.2. Documentos para acreditar los requisitos de calificación

Incorporar en la oferta los documentos que acreditan los “**Requisitos de Calificación**” que se detallan en el numeral 3.4 del Capítulo III de la presente sección de las bases.

Importante para la entidad contratante

Se recuerda que la implementación de la Ficha Única del Proveedor (FUP) es progresiva. Asimismo, el Reglamento señala que el OECE informa mediante comunicado la implementación de los rubros de información que componen la FUP, así como la fecha a partir de la cual las entidades contratantes no pueden exigir la presentación a los proveedores de dicha documentación en los procedimientos de selección, debiendo verificarla directamente en la FUP.

2.2.2. Documentación de presentación facultativa:

- 2.2.2.1** Incorporar en la oferta los documentos que acreditan los “**Factores de Evaluación**” establecidos en el Capítulo IV de la presente sección de las bases, a efectos de obtener

⁸ Para mayor información de las Entidades usuarias y del Catálogo de Servicios de la Plataforma Nacional de Interoperabilidad – PIDE ingresar al siguiente enlace: <https://www.gob.pe/741-plataforma-nacional-de-interoperabilidad>

el puntaje previsto en dicho Capítulo para cada factor.

- 2.2.2.2** Las obras que se ejecuten fuera de la provincia de Lima y Callao cuyo monto de contratación no supere los S/ 900 000.00 (novecientos mil y 00/100 Soles), pueden presentar la solicitud de bonificación por obras ejecutadas fuera de la provincia de Lima y Callao, según **(Anexo N° 09)**.
- 2.2.2.3** En el caso de que los proveedores que gocen del beneficio de la exoneración del IGV previsto en la Ley N° 27037, Ley de Promoción de la Inversión en la Amazonía, presentan adicionalmente una Declaración Jurada de cumplimiento de condiciones para la aplicación de la exoneración del IGV **(Anexo N° 13)**.

Advertencia

Los evaluadores no podrán exigir al postor la presentación de documentos que no hayan sido indicados en los acápite "Documentos para la admisión de la oferta", "Requisitos de calificación" y "Factores de evaluación".

2.3. REQUISITOS PARA PERFECCIONAR EL CONTRATO

El postor ganador de la buena pro debe presentar los siguientes documentos para perfeccionar el contrato:

- a) Garantía de fiel cumplimiento del contrato, autorización de retención **(Anexo N° 7)** o declaración jurada comprometiéndose a presentar la garantía mediante fideicomiso **(Anexo 8)**, de ser el caso.
- b) Contrato de consorcio, de ser el caso.
- c) Código de cuenta interbancaria (CCI) o, en el caso de proveedores no domiciliados, el número de su cuenta bancaria y nombre de la entidad bancaria en el exterior.
- d) Copia de la vigencia del poder del representante legal del postor que acredite que cuenta con facultades para perfeccionar el contrato, cuando corresponda.
- e) Copia de DNI del postor en caso de persona natural, o de su representante legal en caso de persona jurídica.
- f) Institución Arbitral elegida por el postor **(Anexo N° 10)**.
- g) Autorización de notificaciones durante la ejecución contractual al correo electrónico previsto en el contrato **(Anexo N° 12)**.
- h) Constancia de Capacidad Libre de Contratación de ejecutor de obra expedida por el RNP.
- i) Plan de trabajo según lo establecido en el Reglamento, en caso no haya sido evaluado durante el procedimiento de selección.
- j) Dirección electrónica para notificación virtual durante la ejecución del contrato
- k) Dirección de domicilio físico para notificaciones durante la ejecución del contrato.
- l) ANÁLISIS DE PRECIOS UNITARIOS DE LAS PARTIDAS Y DETALLE DE LOS GASTOS GENERALES FIJOS Y VARIABLES DE LA OFERTA.

Nota importante para la entidad contratante

De conformidad con el artículo 88 del Reglamento, la acreditación de los requisitos de calificación correspondientes a la capacidad técnica y profesional del personal clave, se realiza para la suscripción del contrato únicamente cuando esta no haya sido considerada factor de evaluación o el procedimiento de selección no tenga etapa de precalificación. En estos últimos casos, la documentación es presentada como parte de los requisitos de calificación y se elimina este literal k).

- m) Declaración Jurada actualizada de Desafectación de Impedimento **(Anexo N° 14)** y la documentación que acredite dicha desafectación.

Importante para la entidad contratante

La entidad contratante puede sustentar en la estrategia de contratación solicitar documentación adicional para la suscripción del contrato, siempre que sea indispensable para el inicio de la ejecución del contrato y se verifique que el postor ganador tiene un plazo razonable para conseguir la referida información, considerando los plazos para la suscripción del contrato.

Esta nota deberá ser eliminada una vez culminada la elaboración de las bases

Advertencia

- El requisito indicado en el literal m) únicamente se solicitará si el postor adjudicado hubiera presentado la Declaración Jurada de desafectación del impedimento en el procedimiento de selección.*
- De acuerdo con el artículo 4 del Decreto Legislativo N° 1246, las entidades están prohibidas de exigir a los administrados o usuarios la información que puedan obtener directamente mediante la interoperabilidad a que se refieren los artículos 2 y 3 de dicho Decreto Legislativo. En esa medida, si la entidad contratante es usuaria de la Plataforma de Interoperabilidad del Estado – PIDE⁹ y siempre que el servicio web se encuentre activo en el Catálogo de Servicios de dicha plataforma, no corresponde exigir los documentos previstos en los literales d) y e).*
- En caso el postor declare la inaplicabilidad del impedimento Tipo 4.D del inciso 4 del numeral 30.1 del artículo 30 de la Ley, referido a las personas inscritas en el Registro de Deudores Alimentarios Morosos del Poder Judicial (Redam) presenta la Declaración Jurada respectiva (Anexo N° 16).*

2.4. PERFECCIONAMIENTO DEL CONTRATO

El contrato se perfecciona con la suscripción del documento que lo contiene. La entidad contratante suscribe el contrato mediante firma digital, en caso de que el postor adjudicado con la buena pro cuente con certificado digital emitido por una entidad de certificación, de acuerdo con la normativa de la materia. Excepcionalmente, la entidad contratante con el debido sustento puede proceder a la firma del contrato mediante medios manuales.

El contrato se perfecciona con la suscripción del documento que lo contiene. Para dicho efecto el postor ganador de la buena pro, dentro del plazo previsto, debe presentar la documentación requerida **MESA DE PARTES DE LA MUNICIPALIDAD PROVINCIAL DE HUALGAYOC, CITO EN JR, SILVA SANTISTEBAN NRO 219, EN HORARIOS DE 08:00 A 12:30 HRS Y DE 13:30 A 17:00 HRS.**

⁹ Para mayor información de las entidades usuarias y del Catálogo de Servicios de la Plataforma de Interoperabilidad del Estado – PIDE ingresar al siguiente enlace <https://www.gob.pe/741-plataforma-nacional-de-interoperabilidad>

REQUERIMIENTO CON SISTEMA DE ENTREGA DE SOLO CONSTRUCCIÓN

CAPÍTULO III
REQUERIMIENTO CON SISTEMA DE ENTREGA DE SOLO CONSTRUCCIÓN

Advertencia

Al elaborar las bases, los evaluadores incluyen en esta sección el requerimiento que forma parte del expediente de contratación aprobado. El área usuaria es responsable de formular adecuadamente el requerimiento, en coordinación con la dependencia encargada de las contrataciones, de conformidad con el artículo 20 del Reglamento. El requerimiento debe elaborarse de acuerdo con el formato consignado en este capítulo y estar incluido en el cuadro multianual de necesidades.

**MUNICIPALIDAD DISTRITAL DE
HUALGAYOC**

**GERENCIA DE INFRAESTRUCTURA,
DESARROLLO URBANO Y RURAL**

**REQUERIMIENTO CON
SISTEMA DE ENTREGA DE SOLO
CONSTRUCCIÓN**

CONTRATACIÓN DE EJECUCIÓN DE OBRA:

**MEJORAMIENTO Y AMPLIACIÓN DEL SISTEMA DE AGUA POTABLE Y
SANEAMIENTO RURAL DEL CASERÍO DE CHULIPAMPA DEL DISTRITO
DE HUALGAYOC-PROVINCIA DE HUALGAYOC-DEPARTAMENTO DE
CAJAMARCA.**

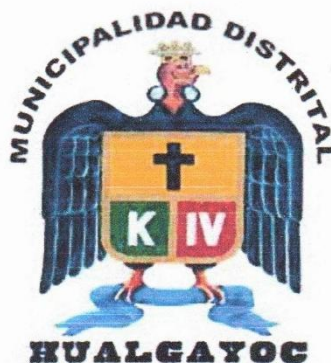

MAYO 2025



"Año de la Recuperación y Consolidación de la Economía Peruana"

CAPÍTULO III
REQUERIMIENTO CON
SISTEMA DE ENTREGA DE SOLO CONSTRUCCIÓN

MEJORAMIENTO Y AMPLIACIÓN DEL SISTEMA DE AGUA POTABLE Y SANEAMIENTO RURAL DEL CASERÍO DE CHULIPAMPA DEL DISTRITO DE HUALGAYOC-PROVINCIA DE HUALGAYOC-DEPARTAMENTO DE CAJAMARCA; CON CÓDIGO ÚNICO DE INVERSIONES N°. 2524414

3.1. FINALIDAD DE LA CONTRATACIÓN

La Municipalidad Distrital de Hualgayoc, busca fomentar el desarrollo integral y sostenible, promoviendo la inversión pública y privada, garantizando el ejercicio pleno de los derechos y la igualdad de oportunidades de sus habitantes. En tal sentido, busca atender las necesidades de los servicios de agua potable y alcantarillado u otras formas de disposición sanitaria de Excretas en la localidad de Chulipampa, optimizando el uso de los recursos públicos, contribuyendo de esta manera a mejorar la calidad de vida de la comunidad dotando de los servicios básicos a la población. La Municipalidad Distrital de Hualgayoc inició el proceso respectivo para la formulación del Proyecto: **MEJORAMIENTO Y AMPLIACIÓN DEL SISTEMA DE AGUA POTABLE Y SANEAMIENTO RURAL DEL CASERÍO DE CHULIPAMPA DEL DISTRITO DE HUALGAYOC, PROVINCIA DE HUALGAYOC, DEPARTAMENTO DE CAJAMARCA**; quedando registrado en el Banco de Proyectos con el código único de inversiones N° 2524414.

3.2. DESCRIPCIÓN GENERAL

Nombre del proyecto de inversión/IOARR/actividad	: MEJORAMIENTO Y AMPLIACIÓN DEL SISTEMA DE AGUA POTABLE Y SANEAMIENTO RURAL DEL CASERÍO DE CHULIPAMPA DEL DISTRITO DE HUALGAYOC-PROVINCIA DE HUALGAYOC-DEPARTAMENTO DE CAJAMARCA.
Código Único de Inversiones	: 2524414
Localidad	: Chulipampa-Hualgayoc-Hualgayoc-Cajamarca
Especialidad	: Obras de saneamiento y afines
Subespecialidad	: Mejoramiento y Ampliación
Tipología	: Obras rurales de la especialidad
Documento y fecha de actualización del expediente técnico.	: Resolución de Gerencia De Desarrollo Urbano y Rural N°. 19-2025-GIDUR de fecha 28/03/2025
Tipo y número del procedimiento de selección que se convocó para la elaboración del expediente técnico.	: ADJUDICACIÓN SIMPLIFICADA-SM-17-2023-MDH/CS-1

3.3. CONDICIONES CONTRACTUALES

De acuerdo a la normativa de contrataciones, Los contratos de ejecución de obra o con componente de obra pueden incluir límites a la indemnización derivados de la responsabilidad por vicios ocultos o de cualquier incumplimiento del contratista o de la entidad contratante, de acuerdo con lo señalado literal f) del numeral 69.2 del artículo 69 de la Ley, siempre que cumplan con los siguientes criterios:

- El monto del contrato original sea igual o mayor a S/ 50 000 000,00 (cincuenta millones y 00/100 soles) y/o se trate de un contrato estandarizado de ingeniería y construcción de uso internacional.
- El límite a la indemnización no puede ser menor al 20% del valor del contrato actualizado. Los daños y perjuicios causados por dolo o culpa inexcusable no se consideran dentro de dicho límite; por lo que no aplica dicha a la presente contratación.

2 | R T M

Jr. Emilio Montoya S/N – Hualgayoc
mesadepartes@munihualgayoc.gob.pe



"Año de la Recuperación y Consolidación de la Economía Peruana"

3.3.1. METAS FÍSICAS

RESUMEN DEL PRESUPUESTO DE OBRA

PROYECTO : "MEJORAMIENTO Y AMPLIACIÓN DEL SISTEMA DE AGUA POTABLE Y SANEAMIENTO RURAL DEL CASERÍO DE CHULIPAMPA DEL DISTRITO DE HUALGAYOC, PROVINCIA DE HUALGAYOC, DEPARTAMENTO DE CAJAMARCA" CON CUI N° 2524414
PRESUPUESTO : SISTEMA DE AGUA POTABLE Y DISPOSICIÓN SANITARIA DE EXCRETAS - CHULIPAMPA
PROPIETARIO : MUNICIPALIDAD DISTRITAL DE HUALGAYOC
UBICACION : DPTO: CAJAMARCA PROV: HUALGAYOC DIST: HUALGAYOC LOC: CHULIPAMPA
FECHA : 28/03/2025

Item	Descripción	Unid	Cant.	Precio	Parcial	Sub Total
1	SISTEMA DE AGUA POTABLE Y DISPOSICIÓN SANITARIA DE EXCRETAS - CHULIPAMPA					4305575.87
1.1	OBRAS PRELIMINARES					28265.82
1.2	SISTEMA DE AGUA POTABLE					2233317.62
1.3	UNIDADES BÁSICAS DE SANEAMIENTO CON					1981903.69
1.4	COMPONENTE SOCIAL					16620.76
1.5	OTROS					45467.98

3.3.2. ANEXOS TÉCNICOS

1. NOMBRE DEL PROYECTO

MEJORAMIENTO Y AMPLIACIÓN DEL SISTEMA DE AGUA POTABLE Y SANEAMIENTO RURAL DEL CASERÍO DE CHULIPAMPA DEL DISTRITO DE HUALGAYOC-PROVINCIA DE HUALGAYOC-DEPARTAMENTO DE CAJAMARCA; CON CÓDIGO ÚNICO DE INVERSIONES N°. 2524414.

2. INTRODUCCIÓN

La Municipalidad Distrital de Hualgayoc, ha venido gestionando la ejecución del proyecto: MEJORAMIENTO Y AMPLIACIÓN DEL SISTEMA DE AGUA POTABLE Y SANEAMIENTO RURAL DEL CASERÍO DE CHULIPAMPA DEL DISTRITO DE HUALGAYOC-PROVINCIA DE HUALGAYOC-DEPARTAMENTO DE CAJAMARCA; CON CÓDIGO ÚNICO DE INVERSIONES N°. 2524414, para ello ha recurrido a diferentes medios de gestión interesados en resolver los problemas de saneamiento, tanto en Empresas Privadas como Instituciones del Estado.

El presente proyecto busca contribuir al mejoramiento en la calidad de vida de la población de los caseríos de Chulipampa, hace aproximadamente 25 años atrás, los cuales ya están deteriorados y se encuentran en pésimo funcionamiento; por otro lado, solo algunas viviendas tienen letrinas de hoyo seco en malas condiciones, haciendo muchos pobladores sus necesidades fisiológicas al aire libre generando focos infecciosos reflejándose en el reporte de las principales enfermedades que padece la población, por lo que se proyecta la construcción de Unidades Básicas de Saneamiento Tipo Arrastre Hidráulico (UBS-AH) para satisfacer las necesidades de Saneamiento de la población y reducir estos índices.

El proyecto también contempla talleres para desarrollar capacidades en Educación Sanitaria para la población y capacidades de Administración, Operación y Mantenimiento de los servicios de agua y saneamiento para la JASS.

3. FINALIDAD PÚBLICA

La Municipalidad Distrital de Hualgayoc, busca fomentar el desarrollo integral y sostenible, promoviendo la inversión pública y privada, garantizando el ejercicio pleno de los derechos y la igualdad de oportunidades de sus habitantes. En tal sentido, busca atender las necesidades de los servicios de agua potable y alcantarillado u otras formas de disposición sanitaria de Excretas en la localidad de Chulipampa, optimizando el uso de los recursos públicos, contribuyendo de esta manera a mejorar la calidad de vida de la comunidad dotando de los servicios básicos a la población. La Municipalidad Distrital de Hualgayoc inició el proceso respectivo para la formulación del Proyecto: MEJORAMIENTO Y AMPLIACIÓN DEL SISTEMA DE AGUA POTABLE Y SANEAMIENTO RURAL DEL CASERÍO DE CHULIPAMPA DEL DISTRITO DE HUALGAYOC, PROVINCIA DE HUALGAYOC, DEPARTAMENTO DE CAJAMARCA; quedando registrado en el Banco de Proyectos con el

3 | R T M

Jr. Emilio Montoya S/N – Hualgayoc
mesadepartes@munihualgayoc.gob.pe



Municipalidad Distrital de Hualgayoc
Gerencia De Infraestructura Desarrollo Urbano y Rural



"Año de la Recuperación y Consolidación de la Economía Peruana"

código único de inversiones N° 2524414. Se propone priorizar el proyecto con la elaboración del expediente técnico.

4. ANTECEDENTES

La Municipalidad Distrital de Hualgayoc en su afán por cerrar las brechas en su jurisdicción viene desarrollando el estudio de proyectos de inversión y en coordinación con autoridades y población de la comunidad de Chulipampa, se identifica la brecha de inexistencia de servicios de saneamiento básico en el sector mencionado.

Los pobladores, sus autoridades, las JASS y la Junta Directiva de los Caseríos involucrados al proyecto, actualmente dos de los cuatro caseríos cuentan con un Sistema de Agua Potable y Letrinas de Hoyo Seco en mal estado, por lo que presta malas condiciones de servicio y otorga una calidad de vida baja a la población. Por esta razón solicitaron la intervención a la Municipalidad Distrital de Hualgayoc con la finalidad de que se realice los estudios técnicos y se gestione la ejecución del proyecto denominado: **MEJORAMIENTO Y AMPLIACIÓN DEL SISTEMA DE AGUA POTABLE Y SANEAMIENTO RURAL DEL CASERÍO DE CHULIPAMPA DEL DISTRITO DE HUALGAYOC, PROVINCIA DE HUALGAYOC, DEPARTAMENTO DE CAJAMARCA; CON CÓDIGO ÚNICO DE INVERSIONES N°. 2524414.**

5. JUSTIFICACION DEL PROYECTO

Actualmente la infraestructura del Sistema de Agua Potable del centro poblado de Tranca de Chulipampa no cuentan con un sistema de agua potable por lo que gran parte de la población el único suministro de agua es la obtenida de ríos y algunas quebradas la cual es agua no apto para el consumo humano, existe únicamente una red antigua de saneamiento en la localidad, sin embargo, las estructuras como es captación y reservorio ya cumplieron su vida por lo que se recomienda una nueva infraestructura. El recurso existente en la jurisdicción del distrito de Hualgayoc la necesidad de agua potable por parte de la población justifica la realización del presente proyecto.

Actualmente los caseríos no cuentan con un sistema de alcantarillado, ya que se usa pozos ciegos las cuales ocasionan enfermedades.

En los últimos años se ha cambiado reparado individualmente sin criterio técnico y ningún estudio integral del sistema de agua potable y alcantarillado de las localidades.

El sistema de alcantarillado no dispone con tratamiento de aguas servidas por lo que se propone biodigestores y pozos percoladores. Las enfermedades más comunes derivadas del consumo de agua contaminada son gastrointestinales, respiratorias y de la piel; lo cual justifica la ejecución del proyecto, tanto desde el aspecto técnico como de salud pública, ya que este proyecto permitirá dotar a la población de un eficiente sistema de agua potable.

6. OBJETIVO DEL PROCEDIMIENTO DE SELECCIÓN.

a. Objetivo Central

- Fortalecer capacidades y competencias para promover la adopción de hábitos y prácticas saludables de higiene en las familias beneficiarias del proyecto, así como lograr la valoración de los servicios de saneamiento para garantizar la sostenibilidad del servicio y por ende mejorar las condiciones de salud y calidad de vida de la población, Disminución del alto grado de insalubridad y contaminación de tierras agrícolas, mediante la ejecución de la obra: **MEJORAMIENTO Y AMPLIACIÓN DEL SISTEMA DE AGUA POTABLE Y SANEAMIENTO RURAL DEL CASERÍO DE CHULIPAMPA DEL DISTRITO DE HUALGAYOC, PROVINCIA DE HUALGAYOC, DEPARTAMENTO DE CAJAMARCA; CON CÓDIGO ÚNICO DE INVERSIONES N°. 2524414.**

b. Objetivos Específicos

- Promover la adopción de hábitos de higiene personal, prácticas y espacios saludables en la vivienda y la comunidad que contribuyan a la reducción de los riesgos de enfermedades ligadas al saneamiento.
- Fortalecer en las familias la cultura de valoración social y económica de los servicios de saneamiento.
- Mejorar las prácticas y hábitos de higiene de la población.
- Mejorar las condiciones de salubridad de la población.

4 | R T M

Jr. Emilio Montoya S/N – Hualgayoc
mesadepartes@munihualgayoc.gob.pe





"Año de la Recuperación y Consolidación de la Economía Peruana"

- ✚ Capacitar a la población en educación sanitaria.
- ✚ Disminuir los gastos y mejorar la economía en lo que respecta a los gastos por medicinas, al producirse continuos cuadros de enfermedades en la población.
- ✚ Disminución de la morbilidad
- ✚ Reducción de la mortalidad infantil
- ✚ Reducción de la malnutrición
- ✚ Disminución de los gastos de atención de salud de la población
- ✚ Mejora del nivel de vida de la población.

7. TIPO DE SISTEMA DE ENTREGA
SISTEMA DE ENTREGA DE SOLO CONSTRUCCIÓN

8. MARCO LEGAL

La ejecución de la obra deberá realizarse de acuerdo con los dispositivos legales y normas técnicas vigentes, que se indican a continuación, las cuales no son limitativas, siendo aplicable toda norma pertinente adicional:

- Ley N°. 32185, Ley de Presupuesto del Sector Público para el Año Fiscal 2025.
- Ley N°. 32186, Ley de Equilibrio Financiero del Presupuesto del Sector Público para el Año Fiscal 2025.
- Ley N°. 32069, Ley General de Contrataciones Públicas, vigente a partir del 22 de abril del 2025.
- DECRETO SUPREMO N° 009-2025-EF, que aprueba el Reglamento de la Ley N°. 32069, Ley General de Contrataciones Públicas, vigente a partir del 22 de abril del 2025.
- Ley N° 28411 ley general del sistema nacional de presupuesto público, sus modificatorias y normas complementarias.
- Ley N° 27444, ley del procedimiento administrativo general, sus modificatorias y normas complementarias.
- Ley N° 27806 - ley de transparencia y acceso a la información pública.
- Ley 27785 ley orgánica del sistema nacional de control y de la contraloría general de la república.
- Reglamento nacional de edificaciones, aprobado mediante Decreto Supremo N° 011-2006-Vivienda del 08.MAY.2006 y publicado EL 08.JUN.2006, así como las modificaciones realizadas posteriores a su publicación.
- Resolución de contraloría N° 320-2006-cg de 03.nov.2006, normas de control interno para el sector público.
- Reglamento de seguridad y salud en el trabajo D.S. N° 009-2005-TR del ministerio de trabajo y promoción del empleo.
- Ley General Del Ambiente N° 28611
- Código Civil.
- Resolución de contraloría N° 196-2010-CG, que aprueba directiva N° 002-2010-CG/OEA "control previo externo de las prestaciones adicionales de obra"
- Resolución Ministerial N°. 249-2020-Ministerio de Vivienda Saneamiento y Construcción.

Las referidas normas incluyen sus respectivas disposiciones ampliatorias, modificatorias y conexas, de ser el caso. El contratista se obliga al conocimiento y al estricto cumplimiento de estas normas.

9. CARACTERÍSTICAS GENERALES
A. UBICACIÓN Y ÁMBITO DEL PROYECTO
Ubicación del Proyecto

- | | |
|----------------------------|---------------------------|
| ■ Región | : Cajamarca |
| ■ Provincia | : Hualgayoc |
| ■ Distrito | : Hualgayoc |
| ■ Lugar de la intervención | : Localidad de Chulipampa |
| ■ Altitud | : 3000.00 m.s.n.m. |

5 | R T M

Jr. Emilio Montoya S/N – Hualgayoc
mesadepartes@munihualgayoc.gob.pe



"Año de la Recuperación y Consolidación de la Economía Peruana"

- Coordenadas UTM : E: 767007.5390 N: 9251992.3080
- Clima : Variado: Templado y Lluvioso.
- Ubigeo : 060703 (Distrito)

Tabla N° 1: Ubicación de la Localidad de Chulipampa

REGIÓN	PROVINCIA	DISTRITO	LOCALIDAD	COORDENADAS UTM			ALTITUD (MSNM)
				ZONA	ESTE	NORTE	
Cajamarca	Hualgayoc	Hualgayoc	Chulipampa	17 M	767007.5390	9251992.3080	3000.00

FIGURA N° 01. Ubigeo del distrito de Hualgayoc.

RELACIÓN DE UBIGEOS

Buscar por Código de Ubigeo
Buscar por Aproximación

NRO.	UBIGEO	DEPARTAMENTO	PROVINCIA	DISTRITO
1	06 07 03	CAJAMARCA	HUALGAYOC	HUALGAYOC

Cerrar

Limites

La localidad está ubicada a 3463.398 m.s.n.m. en las siguientes coordenadas UTM-WGS 84-17 E: 767007.5390 N: 9251992.3080, siendo sus límites:

- | | |
|-------|--------------------------|
| NORTE | : Tumba cucho. |
| SUR | : CP. Vista Alegre. |
| ESTE | : Distrito de Hualgayoc. |
| OESTE | : Chugurcillo. |

FIGURA Nº 02. Ubicación Geográfica: Región Cajamarca y Provincia De Hualgayoc

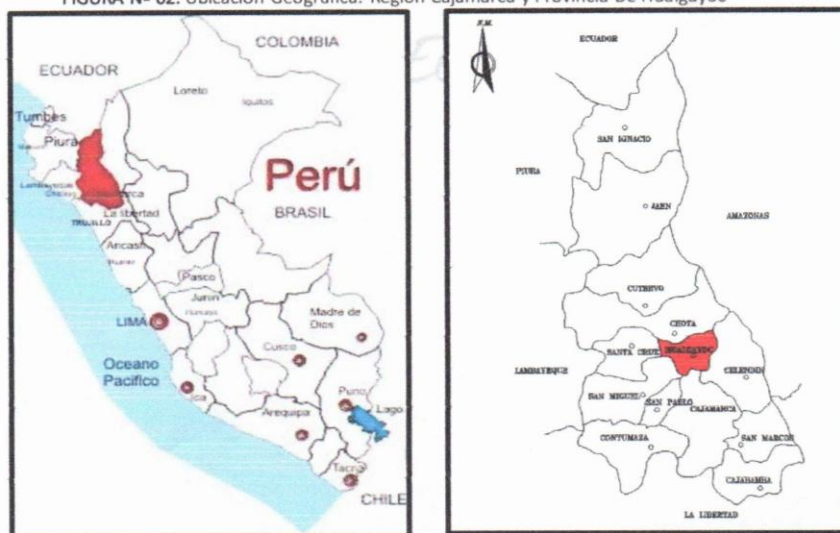

6 | R T M

Jr. Emilio Montoya S/N – Hualgayoc

mesadepartes@munihualgavoc.gob.pe

Municipalidad Distrital de
HUALGAYOC
¡El cambio es ahora!

Municipalidad Distrital de Hualgayoc
Gerencia De Infraestructura Desarrollo Urbano y Rural



"Año de la Recuperación y Consolidación de la Economía Peruana"

FIGURA N° 03. Ubicación Geográfica: Provincia de Hualgayoc y Distrito Hualgayoc.



FIGURA N° 04. Ubicación Satelital del area del proyecto del Ambito de influencia.



Fuente: Google Earth.

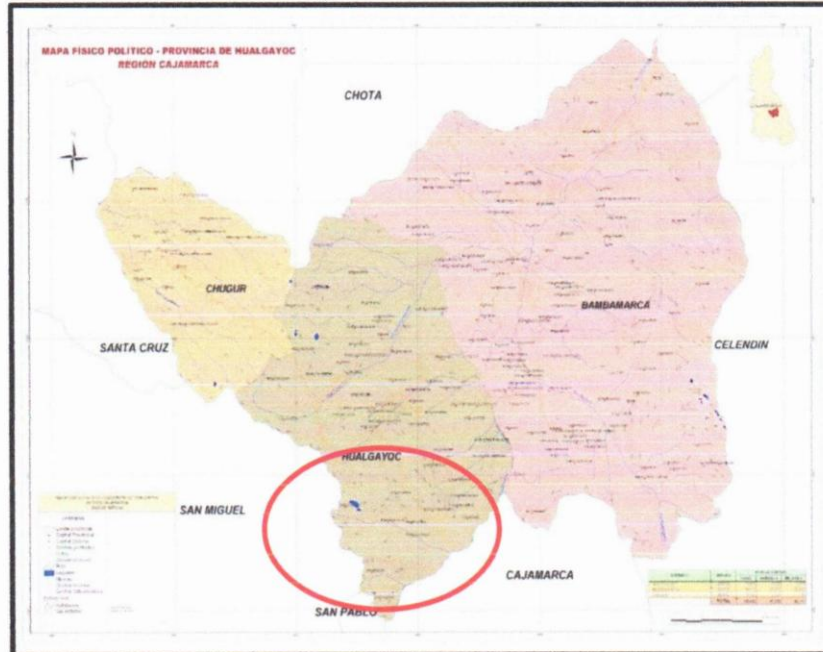
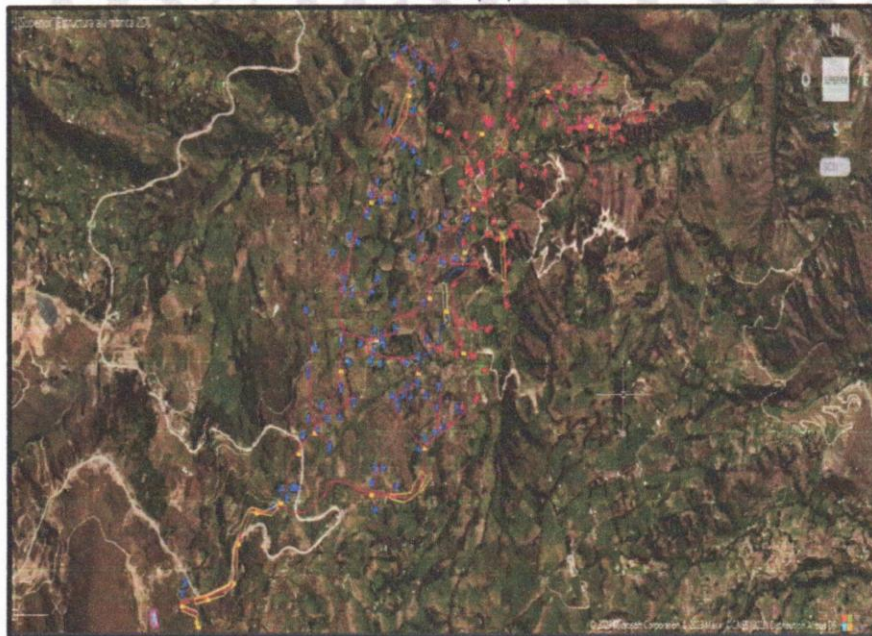

7 | RTM

Jr. Emilio Montoya S/N – Hualgayoc
mesadepartes@munihualgayoc.gob.pe



"Año de la Recuperación y Consolidación de la Economía Peruana"

B. VÍAS DE ACCESO

La accesibilidad a la zona de proyecto se realiza desplazándose desde la capital de la Región Cajamarca: Desde la ciudad de Cajamarca nos trasladamos 90 KM de carretera pavimentada por vía Cajamarca – Hualgayoc – Chota, hasta el lugar denominado Abra Coimolache; de allí recorreremos aproximadamente 30 KM hasta el distrito de HUALGAYOC por carretera afirmada en un tiempo aproximado de 3 horas normales.

Tabla N° 2: Vías de acceso desde Lima a HUALGAYOC.

VÍAS DE ACCESO AL PROYECTO					
INICIO	FIN	TIPO VÍA	DISTANCIA KM	TIEMPO (horas)	MEDIO DE TRANSPORTE
Lima	Cajamarca	Asfaltado	858.5	14h - 56 min.	Camioneta
Cajamarca	Hualgayoc	Asfaltado	85.00	2h - 15 min.	Camioneta
Hualgayoc	Chulipampa	Afirmada	30.00	20 min.	Camioneta
TOTAL			973.5 KM	17h -31 min.	

FIGURA N° 05, satelital de la vía de Lima a Cajamarca.



FIGURA N° 06. Vía de Cajamarca a HUALGAYOC.



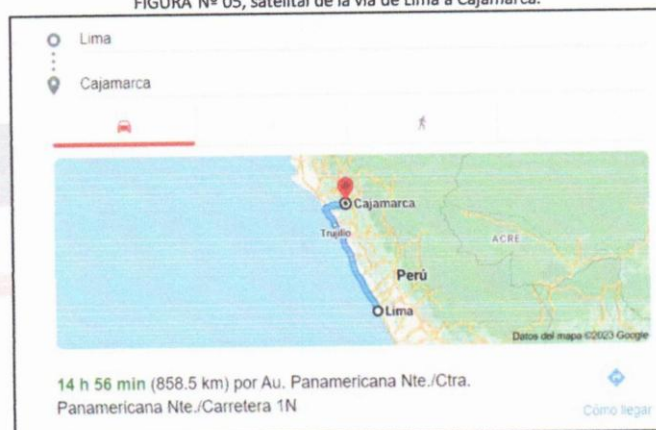
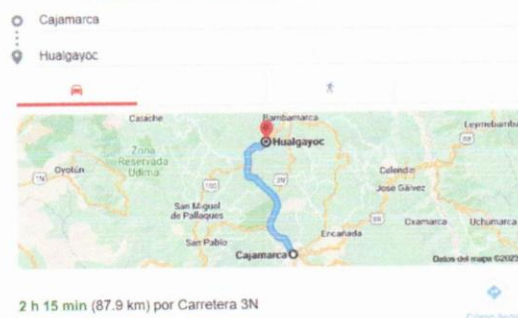

"Año de la Recuperación y Consolidación de la Economía Peruana"

C. NÚMERO DE VIVIENDAS Y POBLACIÓN AFECTADA

Según información verificada durante el empadronamiento en la fase de expediente técnico, la población total del área de influencia es de 791 habitantes, distribuidos en 168 viviendas.

Tabla N° 3: Población Beneficiaria

Población Beneficiaria			
Localidad	N° de viviendas	Densidad	Población TOTAL
Chulipampa	168	4.708	791
Total			791

Fuente: Padrón de Usuarios

D. CARACTERÍSTICAS DE LAS VIVIENDAS

- Las viviendas de la localidad de Chulipampa cuyo material predominante es un material rustico (adobe), y un menor porcentaje de material noble. Las viviendas generalmente miden menos de 120 m². Algunas de las viviendas cuentan con el servicio de agua entubada (en condiciones precarias), mientras que el resto de viviendas acarrear agua para su consumo de diferentes puntos. La mayoría de viviendas cuentan disposición sanitaria de excretas que son letrinas autoconstruidas por los mismos pobladores, de material rustico y en malas condiciones; hay viviendas que hacen sus necesidades básicas a la intemperie.

E. CLIMA, TOPOGRAFÍA Y ALTITUD

CLIMA

Aire

Calidad de aire y Ruido La generación de polvo es debida al tránsito ocasional de vehículos tanto del proyecto como de terceros, la cual utiliza las vías de acceso para transportar sus recursos. La generación de polvo y sedimentos es mínimas presentes en el área del proyecto.

Asimismo, en cuanto a ruido no se ha verificado presencia de fuentes emisora que podrían ocasionar efectos en este componente.

Agua

Los recursos hídricos presentes en el área del proyecto son en su mayoría manantiales y algunas quebradas los cuales ubican en las proximidades del caserío, estos recursos son abundantes en época de diciembre a marzo, pero en el resto de los meses su flujo disminuye hasta que comience de nuevo la temporada de lluvias. De estos manantiales la población hace uso para su consumo directo.

Temperatura

Temperatura media

La temporada templada dura 3.1 meses, del 16 de diciembre al 20 de marzo, y la temperatura máxima promedio diaria es más de 13 °C. El mes más cálido del año en Hualgayoc es Febrero, con una temperatura máxima promedio de 13 °C y mínima de 2 °C.

La temporada fría dura 1.8 meses, del 3 de junio al 28 de julio, y la temperatura máxima promedio diaria es menos de 12 °C. El mes más frío del año en Hualgayoc es Julio, con una temperatura mínima promedio de -1 °C y máxima de 11 °C.

Humedad

Basamos el nivel de comodidad de la humedad en el punto de rocío, ya que éste determina si el sudor se evaporará de la piel enfriando así el cuerpo. Cuando los puntos de rocío son más bajos se siente más seco y cuando son altos se siente más húmedo. A diferencia de la temperatura, que generalmente varía considerablemente entre la noche y el día, el punto de rocío tiende a cambiar más lentamente, así es que aunque la temperatura baje en la noche, en un día húmedo generalmente la noche es húmeda. El nivel de humedad percibido en Hualgayoc, medido por el porcentaje de tiempo en el cual el nivel de comodidad de humedad es bochornoso, opresivo o insoportable, no varía considerablemente durante el año, y permanece prácticamente constante en 0 %.



"Año de la Recuperación y Consolidación de la Economía Peruana"

Sensación térmica

A pesar de que no se alcanzan temperaturas extremas, la sensación térmica es considerablemente más baja que las temperaturas mínimas en los meses invernales debido a otros factores como humedad relativa y velocidad del viento, tratados más adelante. En el mes de agosto se observan las más bajas sensaciones térmicas debido a la mayor velocidad del viento y a la menor humedad relativa.

Precipitaciones

Un día mojado es un día con por lo menos 1 milímetro de líquido o precipitación equivalente a líquido. La probabilidad de días mojados en Hualgayoc varía considerablemente durante el año.

La temporada más mojada dura 6.7 meses, de 7 de octubre a 29 de abril, con una probabilidad de más del 16 % de que cierto día será un día mojado. El mes con más días mojados en Hualgayoc es Marzo, con un promedio de 9.7 días con por lo menos 1 milímetro de precipitación.

La temporada más seca dura 5.3 meses, del 29 de abril al 7 de octubre. El mes con menos días mojados en Hualgayoc es Julio, con un promedio de 0.3 días con por lo menos 1 milímetro de precipitación.

Entre los días mojados, distinguimos entre los que tienen solamente lluvia, solamente nieve o una combinación de las dos. El mes con más días con solo lluvia en Hualgayoc es Marzo, con un promedio de 9.6 días. En base a esta categorización, el tipo más común de precipitación durante el año es solo lluvia, con una probabilidad máxima del 32 % el 19 de marzo.

Velocidad y dirección de vientos

Esta sección trata sobre el vector de viento promedio por hora del área ancha (velocidad y dirección) a 10 metros sobre el suelo. El viento de cierta ubicación depende en gran medida de la topografía local y de otros factores; y la velocidad instantánea y dirección del viento varían más ampliamente que los promedios por hora.

La velocidad promedio del viento por hora en Hualgayoc tiene variaciones estacionales considerables en el transcurso del año.

La parte más ventosa del año dura 3.7 meses, del 6 de junio al 27 de setiembre, con velocidades promedio del viento de más de 9.9 kilómetros por hora. El mes más ventoso del año en Hualgayoc es Julio, con vientos a una velocidad promedio de 12.1 kilómetros por hora.

El tiempo más calmado del año dura 8.3 meses, del 27 de setiembre al 6 de junio. El mes más calmado del año en Hualgayoc es Abril, con vientos a una velocidad promedio de 7.5 kilómetros por hora.

F. TOPOGRAFÍA Y ALTITUD

El área en estudio se ubica a 3000 m.s.n.m., y se caracteriza por tener un relieve accidentado; Los cerros y laderas que rodean el proyecto: MEJORAMIENTO Y AMPLIACIÓN DEL SISTEMA DE AGUA POTABLE Y SANEAMIENTO RURAL DEL CASERÍO DE CHULIPAMPA DEL DISTRITO DE HUALGAYOC, PROVINCIA DE HUALGAYOC, DEPARTAMENTO DE CAJAMARCA" CON CUI N° 2524414 se caracterizan además por la existencia de quebradas y hondonadas, que permite tener condiciones para un drenaje natural hacia las quebradas y microcuencas existentes. Como lo detalla su información distrital:

Para fines de este informe, las coordenadas geográficas de Hualgayoc son latitud: -6.767°, longitud: -78.617°, y elevación: 3,800 m.

La topografía en un radio de 3 kilómetros de Hualgayoc tiene variaciones enormes de altitud, con un cambio máximo de altitud de 841 metros y una altitud promedio sobre el nivel del mar de 3,752 metros. En un radio de 16 kilómetros contiene variaciones enormes de altitud (1,678 metros). En un radio de 80 kilómetros también contiene variaciones extremas de altitud (4,131 metros).

El área en un radio de 3 kilómetros de Hualgayoc está cubierta de tierra de cultivo (40 %), pradera (29 %), arbustos (16 %) y árboles (15 %), en un radio de 16 kilómetros de pradera (40 %) y tierra de cultivo (24 %) y en un radio de 80 kilómetros de arbustos (35 %) y pradera (23 %).



"Año de la Recuperación y Consolidación de la Economía Peruana"

G. GEOLOGÍA Y GEOMORFOLOGÍA

El distrito minero de Hualgayoc, situado en la parte Norte del Perú, ha producido menas de plata y oro desde la época colonial y también menas de cobre, plomo y zinc durante el presente siglo. Su producción total de plata, apreciada en 1000 a 1500 toneladas métricas, lo sitúa como uno de los distritos argentíferos importantes de América del Sur. Desde su descubrimiento por los españoles en 1771, hasta la fecha, el distrito ha tenido un récord esporádico de producción. En los primeros años sólo se producían menas oxidadas de plata y oro (pacos). En las postrimerías del siglo XIX y comienzos del siglo XX, muchas minas estaban produciendo minerales sulfurados de cobre argentífero. En la actualidad existen unas cuantas minas que producen pequeñas cantidades de plata, cobre, plomo y zinc. Las rocas expuestas en el distrito comprenden sedimentos cretácicos intruidos por stocks, sills y dikes de edad terciaria. Los sedimentos consisten en cerca de 300 m de areniscas y lutitas del Aptiano, cubiertas por más o menos 1700 m de calizas con lutitas interestratificadas que varían en edad desde el Albiano hasta el Turoniano. Las rocas intrusivas son principalmente pórfidos granodioríticos o cuarzo-diodoríticos y localmente riolita o dacita. Los grandes intrusivos se formaron más o menos al mismo tiempo, y las variaciones en su composición parecen reflejar un proceso de diferenciación en un magma único original. Los cuerpos más pequeños, sills y dikes, tienen desde menos de un metro hasta cerca de 250 m. de espesor y desde 100 m. hasta 2 Km. de largo. Los stocks son los cuerpos intrusivos más grandes, pues llegan a tener de 3 a 4 km² de área. Todos estos intrusivos podrían ser sólo protuberancias de una gran masa intrusiva infrayacente a parte de este distrito minero. Las rocas sedimentarias han sido débilmente plegadas y luego dislocadas por fallas de alto ángulo y pequeño desplazamiento y por muchas fracturas y disyunciones. Las rocas ígneas también han sido falladas, cizalladas y cruzadas por disyunciones. Además, en áreas mineralizadas, han sido alteradas hidrotermalmente. En este distrito afloran varios cientos de vetas, la mayoría de las cuales ocurren a lo largo de fallas, de zonas de cizallamiento, o de fracturas irregulares. El largo de estas vetas varía desde menos de 100 m hasta 1 Km y el espesor desde 1 cm hasta cerca de 20 m. Las vetas más grandes consisten mayormente de roca de caja cizallada, con numerosas vetillas de cuarzo y sólo una pequeña cantidad de sulfuros. Los minerales de las vetas fueron depositados casi totalmente en fisuras y cavidades con sólo una pequeña proporción de reemplazamiento de la roca encajonan te. Generalmente las vetas más productivas tienen menos de 2 m de potencia y consisten principalmente en pirita y cuarzo con pequeñas cantidades de esfalerita, galena, tetraedrita y chalcopirita. La tetraedrita y la galena son argentíferas. Algunas vetas contienen cantidades menores de enargita, estibina, jamesonita, boulangerita y bournonita. La baritina cristalizada es la ganga principal de muchas vetas. Otros minerales como marcasita, pirrotita, rodocrosita, dolomita y calcita se encuentran en algunas vetas. La plata nativa y los sulfuros de plata constituyeron el grueso de la producción argentífera de la época colonial, pero durante el presente siglo, casi toda la plata proviene de la tetraedrita y la galena argentíferas. Es probable que este distrito mantenga su nivel actual de producción por muchos años, aunque los precios altos podrían estimular un aumento moderado. Es dudoso que las reservas existentes sean suficientes para mantener una producción de más de unos cuantos cientos de toneladas por día, durante un largo período de tiempo. En las vetas conocidas existe una considerable cantidad de mena, y una cuidadosa exploración podría revelar nuevos cuerpos de mineral.

Fuente: <https://repositorio.ingemmet.gob.pe/handle/20.500.12544/4444>

H. CARACTERÍSTICAS DEL SUELO

El territorio del distrito cuenta con diversos tipos de suelos. Encontramos material rocoso, semi rocoso, material limos y arcillas orgánicas. Su suelo es usado fundamentalmente para la agricultura y la ganadería, pero que debido al desconocimiento del agricultor está generando una preocupante pérdida de su fertilidad.

Los datos tomados en el terreno son mostrados en los registros de excavación adjuntos, lo cual nos permite dar una interpretación visual de los perfiles estratigráficos del lugar. La exploración de campo fue realizada mediante la ejecución de calicatas.

I. ELECTRIFICACIÓN

El Caserío, cuenta con el servicio de energía eléctrica.

J. SALUD

No se cuenta con Puesto de Salud.





“Año de la Recuperación y Consolidación de la Economía Peruana”

K. EDUCACIÓN

Los servicios de educación se brindan a través de tres centros educativos, lo que permitiría valorar como aceptables la disposición de instalaciones educativas, sin embargo, algunas presentan un estado de mantenimiento inadecuado. La disposición de dotaciones materiales es también precaria, faltan servicios de biblioteca, materiales de trabajo pedagógico.

TABLA N° 04: Instituciones educativas del caserío

Nivel	Localidad	N° niños matriculados	N° de profesores	Secciones (2022)
INICIAL 565 CHULIPAMPA	Chulipampa	8	1	2
INICIAL NO ESCOLARIZADO LOS TULIPANES	Chulipampa	8	1	1
I.E. PRIMARIA 82723 CHULIPAMPA	Chulipampa	11	1	6
Total		27	3	

Fuente: ESCALE – MINEDU. 202

Se desprende del cuadro un nivel mínimo aceptable de instalaciones y profesionales docentes, aunque no se disponen de datos del desempeño y resultados escolares de los alumnos. Tampoco se dispone de datos sobre la calidad de la gestión educativa a nivel de centro educativo.

Los servicios de acceso al agua y saneamiento a la población escolar en los centros educativos son aceptables, con dos salvedades. Por un lado, no se dispone de datos del nivel de calidad del agua, se presume que no es agua potable por cuanto no existen documentos acreditativos de salubridad. Por otro lado, los baños del nivel inicial y de primaria adolecen de las condiciones óptimas para su cometido.

L. ACTIVIDADES ECONÓMICAS

La actividad económica está básicamente vinculado a las actividades agropecuarias (agricultura y ganadería), ya que estas dos actividades son las que más realiza la población, pero se observa que dichas actividades se realizan en forma muy empírica, y a pesar de su importancia se encuentran sumamente atrasados debido a que no existen mecanismos o un apoyo que permitan utilizar tecnología un poco más avanzada especialmente en los sistemas de irrigación.

La principal actividad económica del caserío de Chulipampa es la agricultura y ganadería. Crían vacunos para carne y leche, caballos y mulas que utilizan para el carguío de sus productos u objetos materiales y algunas aves menores como gallinas y patos, en agricultura realizan el sembrío de maíz, papa, alverja, frejol y pastos.

La agricultura ha sido tradicionalmente la base económica y productiva de la población, que generalmente son para la subsistencia o son vendidos en los mercados locales.

Tabla N° 05: Actividades Economicas Principales

Localidad	Agricultura	Servicios	Comercio	Enseñanza	Otros
Cajamarca	50.8%	12.7%	10.8%	6.8%	18.9%

Fuente: Informe Economico y social region Cajamarca – Banco Central de Reserva del Perú

10. DESCRIPCIÓN DEL SISTEMA EXISTENTE

Se efectúa la evaluación del sistema de agua potable y saneamiento existente para el área de influencia del proyecto; lo cual ha permitido verificar el estado actual de las captaciones de agua, líneas de conducción, reservorio, redes de distribución de agua potable y saneamiento.

10.1. SISTEMA DE AGUA POTABLE EXISTENTE

La minoría de la población de la comunidad de Chulipampa cuenta con un servicio de agua entubada la cual ha sido ejecutada hace aproximadamente 30 años atrás por FONCODES y el apoyo de los comuneros, la cual a la fecha se encuentran deteriorados.



"Año de la Recuperación y Consolidación de la Economía Peruana"

La comunidad de Chulipampa Cuenta con 2 sistemas de agua. El sistema 01 de abastecimiento actual está conformado por 02 manantiales de ladera, 01 cámara de reunión, un reservorio de 10 m3, Cámaras rompe presión y 1 pase aéreo que cruza la carretera 3N de ruta Chota -Cajamarca. EL sistema N° 02 de abastecimiento actual está conformado por 01 manantial de ladera, un reservorio de 10m3 y cámaras rompe presión. Los dos sistemas de abastecimiento de agua se encuentran en un mal estado por la falta de mantenimiento y por la antigüedad del proyecto ejecutado el cual no abastece a la totalidad de la población de Chulipampa.

En las siguientes tablas se describe los dos sistemas existentes y las condiciones de las estructuras en las que se encuentran:

Tabla N° 06: Sistema 01 Agua Potable

LOCALIDAD	CHULIPAMPA
ESTADO	IMAGEN
<p>EL CISNE 01 (MANANTIAL) (767135.8340; 9251896.5570)</p> <p>El manantial denominado "El Cisne 01", cuenta con estructura de captación la misma que se encuentra en mal estado de conservación. Del manantial, se aprecian las siguientes características:</p> <ul style="list-style-type: none"> - No posee cerco perimétrico y debido a ello no presenta un aislamiento contra ataques de terceros a la estructura. Ello hace vulnerable a la estructura debido a que hay facilidad para el ingreso de animales o personas que pueden deteriorar la estructura y/o alterar la calidad del agua. - Solo cuenta con una válvula de regulación, ello es en la salida, pero no cuenta con los accesorios necesarios para poder desmontar y realizar un adecuado mantenimiento. - Presenta filtración de agua - El concreto armado de la estructura esta deteriorado 	 <p>La cota de manantial "El cisne 01" es de 3502.829 msnm.</p>
<p>EL CISNE 02 (MANANTIAL) (767123.3360; 9251913.1870)</p> <p>El manantial denominado "El Cisne 02", cuenta con estructura de captación la misma que se encuentra en mal estado de conservación. Del manantial, se aprecian las siguientes características:</p> <ul style="list-style-type: none"> - No posee cerco perimétrico y debido a ello no presenta un aislamiento contra ataques de terceros a la estructura. Ello hace vulnerable a la estructura debido a que hay facilidad para el ingreso de animales o personas que pueden deteriorar la estructura y/o alterar la calidad del agua. - Solo cuenta con una válvula de regulación, ello es en la salida, pero no cuenta con los accesorios necesarios para poder desmontar y realizar un 	 <p>La cota de manantial "El cisne 01" es de 3500.75 msnm.</p>

13 | R T M

Jr. Emilio Montoya S/N – Hualgayoc
mesadepartes@munihualgayoc.gob.pe



"Año de la Recuperación y Consolidación de la Economía Peruana"

<p>adecuado mantenimiento.</p> <ul style="list-style-type: none"> - Presenta filtración de agua - El concreto armado de la estructura esta deteriorado 	
<p>Reservorio 01</p> <p>Es del tipo apoyado con capacidad de 10 m3 de forma cúbica, Material concreto armado.</p> <p>Está ubicado en la cota 3462.6 msnm y en las coordenadas UTM: 767012.85 – 9251996.11.</p> <ul style="list-style-type: none"> - Fue instalado construido hace aproximadamente 30 años por FONCODES. - No posee cerco perimétrico lo cual lo hace vulnerable debido a que hay facilidad para el ingreso de animales o personas que pueden deteriorar o manipular cualquier llave. - Cuenta con tapa de inspección sanitaria en mal estado de conservación la cual no cierra correctamente. - Las válvulas se encuentran en mal estado de conservación. No cuenta con un sistema by-pass para abastecimiento directo, cuando se realice la limpieza y desinfección del reservorio. - No cuenta con sistema de desinfección (cloración). 	
<p>LÍNEA DE CONDUCCIÓN:</p> <p>La línea de conducción comprende:</p> <ul style="list-style-type: none"> - El primero desde las captaciones "El Cisne 01" y "El Cisne 02" a la Cámara de Reunión y de esta al Reservorio N° 01, cuenta con una tubería PVC de 2" de diámetro. - La línea de conducción se encuentra en malas condiciones, y los tramos que presentaron fallas en la línea, han sido cambiados y reparados por los mismos pobladores. Actualmente la línea de conducción presenta pérdidas de agua. Así mismo la cámara de reunión no es la adecuada por presentar filtraciones por varios lados. 	 <p>Se observa tramos rotos en la línea de conducción.</p>
<p>RED DE DISTRIBUCIÓN:</p> <p>La red de distribución comprende:</p> <ul style="list-style-type: none"> - La red de distribución principal es de 2" de diámetro. - La red de distribución secundarias varia el diámetro entre ¾" y 1 ½" de diámetro - Cuenta con cámaras rompe presión, - Válvulas de control - Un pase aéreo que cruz la carretera Bambamarca- Cajamarca 	 <p>Se observa tramos de tubería expuesta y deteriorada</p>



14 | RTM

Jr. Emilio Montoya S/N – Hualgayoc
mesadepartes@munihualgayoc.gob.pe



"Año de la Recuperación y Consolidación de la Economía Peruana"

La red de distribución se encuentra en malas condiciones, y los tramos que presentaron fallas en la línea, han sido cambiados y reparados por los mismos pobladores.

Las cámaras rompen presión presentan fallas estructurales debido al tiempo de ejecución que a sido realizado el proyecto, las válvulas de control se encuentran inoperativas.

La red de distribución se encuentra en mal estado de conservación; los tramos expuestos y/o superficialmente instalados de la tubería matriz presentan frecuentemente roturas.

Los tramos que presentaron fallas en la red de distribución han sido cambiados y reparados por los mismos pobladores.

Se evidencia un pase aéreo cruzando la carretera que se encuentra en malas condiciones

Se observa deficiencias en el pase aéreo.



Cámaras rompe presión en mal estado.



se observa un pase aéreo en mal estado

CONEXIONES DOMICILIARIAS

Las conexiones domiciliarias existentes son en gran parte conexiones realizadas por los mismos beneficiarios del servicio, su estado de funcionalidad no es el adecuado ya que las válvulas están malogradas o en otros casos no tienen válvulas para no permitir el flujo de agua constante lo cual el sistema presenta gran cantidad de pérdidas de agua



Tabla N° 07: Sistema 02 Agua Potable

LOCALIDAD	CHULIPAMPA
ESTADO	IMAGEN
<p>EL CISISNE 01 (MANANTIAL) (768747.77; 9253027.41)</p> <p>El manantial denominado "Santa Lucia", cuenta con estructura de captación la misma que se encuentra en mal estado de conservación. Del manantial, se aprecian las siguientes características:</p> <ul style="list-style-type: none"> - No posee cerco perimétrico y debido a ello no presenta un aislamiento contra ataques de terceros a la estructura. Ello hace vulnerable a la estructura debido a que hay facilidad para el ingreso de animales o personas que pueden deteriorar la estructura y/o 	 <p>La cota de manantial "Santa Lucia" es de 3050.234msnm.</p>

15 | R T M

Jr. Emilio Montoya S/N – Hualgayoc
mesadepartes@munihualgayoc.gob.pe



"Año de la Recuperación y Consolidación de la Economía Peruana"

<p>alterar la calidad del agua.</p> <ul style="list-style-type: none"> - Solo cuenta con una válvula de regulación, ello es en la salida, pero no cuenta con los accesorios necesarios para poder desmontar y realizar un adecuado mantenimiento. - Presenta filtración de agua - El concreto armado de la estructura esta deteriorado 	
<p>Reservorio 02</p> <p>Es del tipo apoyado con capacidad de 10 m3 de forma cúbica, Material concreto armado.</p> <p>Está ubicado en la cota 2997.5 msnm y en las coordenadas UTM: 769144.052-9253754.436.</p> <ul style="list-style-type: none"> - Fue instalado construido hace aproximadamente 30 años por FONCODES. - No posee cerco perimétrico lo cual lo hace vulnerable debido a que hay facilidad para el ingreso de animales o personas que pueden deteriorar o manipular cualquier llave. - Cuenta con tapa de inspección sanitaria en mal estado de conservación la cual no cierra correctamente. - Las válvulas se encuentran en mal estado de conservación. No cuenta con un sistema by-pass para abastecimiento directo, cuando se realice la limpieza y desinfección del reservorio. - No cuenta con sistema de desinfección (cloración). 	
<p>LÍNEA DE CONDUCCIÓN:</p> <p>La línea de conducción comprende:</p> <ul style="list-style-type: none"> - El primero desde las captaciones "Santa Lucia" Reservorio N° 02, cuenta con una tubería PVC de 2" de diámetro. - La línea de conducción se encuentra en malas condiciones, y los tramos que presentaron fallas en la línea, han sido cambiados y reparados por los mismos pobladores. Actualmente la línea de conducción presenta pérdidas de agua. Así mismo la cámara de reunión no es la adecuada por presentar filtraciones por varios lados. 	
<p>RED DE DISTRIBUCIÓN:</p> <p>La red de distribución comprende:</p> <ul style="list-style-type: none"> - La red de distribución principal es de 2" de diámetro. - La red de distribución secundarias 	

16 | R T M

Jr. Emilio Montoya S/N – Hualgayoc
mesadepartes@munihualgayoc.gob.pe



"Año de la Recuperación y Consolidación de la Economía Peruana"

<p>varia el diámetro entre $\frac{3}{4}$" y $1 \frac{1}{2}$" de diámetro</p> <ul style="list-style-type: none"> - Cuenta con cámaras rompe presión, - Válvulas de control - Un pase aéreo que cruz la carretera Bambamarca- Cajamarca <p>La red de distribución se encuentra en malas condiciones, y los tramos que presentaron fallas en la línea, han sido cambiados y reparados por los mismos pobladores.</p> <p>Las cámaras rompen presión presentan fallas estructurales debido al tiempo de ejecución que a sido realizado el proyecto, las válvulas de control se encuentran inoperativas.</p> <p>La red de distribución se encuentra en mal estado de conservación; los tramos expuestos y/o superficialmente instalados de la tubería matriz presentan frecuentemente roturas.</p> <p>Los tramos que presentaron fallas en la red de distribución han sido cambiados y reparados por los mismos pobladores.</p>	 
<p>CONEXIONES DOMICILIARIAS</p> <p>Las conexiones domiciliarias existentes son en gran parte conexiones realizadas por los mismos beneficiarios del servicio, su estado de funcionalidad no es el adecuado ya que las válvulas están malogradas o en otros casos no tienen válvulas para no permitir el flujo de agua constante lo cual el sistema presenta gran cantidad de pérdidas de agua</p>	 

10.2. SISTEMA DE SANEAMIENTO EXISTENTE

La eliminación de excretas se realiza a través de letrinas del tipo hoyo seco que fueron construidas por los mismos pobladores, y/o realizan la eliminación de excretas al aire libre. Esta situación genera un impacto ambiental negativo que afecta a la población del Caserío por la proliferación de malos olores (sobre todo en la época de altas temperaturas) y la propagación de insectos y roedores. Existen algunas letrinas familiares del tipo hoyo seco implementadas por los mismos pobladores. La condición de las letrinas se encuentra en mal estado, las familias no realizan el mantenimiento de sus letrinas, debido a la poca educación sanitaria de las mismas, manifiestan que no tienen capacitación al respecto.

17 | R T M

Jr. Emilio Montoya S/N – Hualgayoc
mesadepartes@munihualgayoc.gob.pe



"Año de la Recuperación y Consolidación de la Economía Peruana"

Figura 07: Letrina de Hoyo Seco



Fuente: Trabajo de campo Consorcio Chulipampa

En centros poblados cercanos, con características similares a la comunidad de Chulipampa, se ha verificado que la vida útil de este tipo de letrinas es de 03 a 04 años, debido a que las condiciones climatológicas del lugar (lluvias) y el tipo de suelo, hacen que este tipo de letrinas se saturen rápidamente.

10.3. CAPACIDAD OPERATIVA DEL OPERADOR

La correcta Operación y Mantenimiento del Proyecto Denominado "MEJORAMIENTO Y AMPLIACIÓN DEL SISTEMA DE AGUA POTABLE Y SANEAMIENTO RURAL DEL CASERÍO DE CHULIPAMPA DEL DISTRITO DE HUALGAYOC - PROVINCIA DE HUALGAYOC - DEPARTAMENTO DE CAJAMARCA". CUI: 2524414 se dará a través del UGM (Unidad de Gestión Municipal) para garantizar la Capacidad Operativa del Operador el cual estará dado por la Municipalidad Distrital de Hualgayoc.

UGM (Unidad de Gestión Municipal) de la Municipalidad Distrital Hualgayoc creada mediante ORDENANZA MUNICIPAL N° 006-2022/MDH (SESIÓN ORDINARIA N° 020-2022-MDH celebrada el 26 de octubre del 2022).

Actualmente la UGM cuenta con un área específica dentro de la Municipalidad Distrital de Hualgayoc en el que se viene implementando periódicamente con materiales insumos para brindar un servicio de calidad para la población.

A través de las encuestas se estimó que el ingreso de las familias de la comunidad de Chulipampa, es en promedio S/ 940.41 Soles al mes y considerando el 5% como la proporción máxima del ingreso que se puede utilizar para el pago del servicio de saneamiento, se determinó que el promedio de la capacidad de pago, es de S/ 47.02 mensual por familia.

18 | R T M

Jr. Emilio Montoya S/N – Hualgayoc
mesadepartes@munihualgayoc.gob.pe



"Año de la Recuperación y Consolidación de la Economía Peruana"

Se ha calculado el pago del servicio a ser el prestador la UGM, se ha estimado el valor de la cuota familiar por los servicios de saneamiento de diecinueve con 60/100 soles (S/ 19.60), ello cubre los costos de administración, operación, mantenimiento, reposición de equipos y rehabilitaciones menores de los servicios de agua potable y disposición sanitaria de excretas, asimismo, ello garantizará la sostenibilidad financiera del proyecto.

NA	168	Número total de usuarios
NE	0	Número de usuarios conectados
AA	0	Número total de usuarios atados
PCA	0	Promedio de cuotas atadas
FR	0.0%	Factor por incumplimiento de pago
CO	S/. 17,129.38	Costo anual de las actividades de operación
CM	S/. 2,163.30	Costo anual de las actividades de mantenimiento
CA	S/. 14,380.00	Costo anual de las actividades de administración
CR	S/. 2,272.20	Costo anual de las actividades de reposición
RE	S/. 3,594.49	Reserva anual para rehabilitaciones menores $(0.10 \times (CO+CM+CA+CR))$
PA	S/. 39,539.37	Presupuesto Anual $(PA=CO+CM+CA+CR+RE)$
CF	S/. 19.60	Cuota familiar

de Una buena gestión comunitaria contribuirá a fortalecer a la JASS comunal y a los miembros de su consejo directivo, para lo cual la administración, manejo y control de fondos provenientes del funcionamiento del sistema será imprescindible.

Administrar el sistema comprende el cuidado de los bienes, servicios e intereses de la comunidad en el manejo del sistema de agua y eliminación de excretas, cuya responsabilidad es del UGM, teniendo las siguientes funciones específicas:

- Administrar los servicios de agua y saneamiento.
- Elaborar el Plan de Trabajo Anual, el presupuesto anual y proponer la cuota familiar.
- Cautelar el patrimonio y los recursos provenientes del pago de las cuotas y otras actividades.
- Cobrar las cuotas familiares mensuales.
- Aprobar la solicitud de nuevas conexiones para nuevos usuarios.
- Representar, ante otras instituciones en gestiones en saneamiento ambiental básico.
- Realizar la operación y mantenimiento del sistema de agua y saneamiento.
- Manejar y controlar el manejo del almacén.

10.4. EDUCACIÓN SANITARIA:

Tiene por finalidad contribuir a mejorar las condiciones de salud y la calidad de vida de la población participante de los proyectos de agua y saneamiento, y como objetivo pretende desarrollar con las familias, niños y niñas participantes en el proyecto, nuevos conocimientos y prácticas adecuadas con énfasis en:

- ✓ Lavado de manos e higiene personal.
- ✓ El manejo del agua en el hogar a fin de garantizar el consumo de agua segura.
- ✓ La disposición adecuada de excretas.
- ✓ La disposición final de residuos sólidos y aguas grises.

Mantener la educación sanitaria en el caserío es indispensable para sostener los cambios de prácticas. Este trabajo se facilita a la JASS esta responsabilidad.

La educación sanitaria se ejecuta de manera sincronizada con los diferentes momentos de la



"Año de la Recuperación y Consolidación de la Economía Peruana"

instalación de la infraestructura de agua y saneamiento (contenidos temáticos acordes al avance físico de obras), así como en estrecha relación con el componente de capacitación en administración, operación y mantenimiento.

La Educación Sanitaria es abordada de manera diferente, utilizando los enfoques de demanda, mercadeo social, género y constructivismo para desarrollar los temas de salud e higiene, buscando responder al interés sentido de la población para vivir mejor.

El proyecto desarrollará procedimientos que faciliten la participación del caserío en todas las fases: identificación y análisis de los problemas en relación con el uso del agua y la disposición adecuada de excretas, reconocimiento de las capacidades y fuerzas de la cultura del caserío, diseño de alternativas de solución viables en las condiciones concretas de su caserío, definición de los cronogramas, horarios y demás aspectos relacionados con el proceso educativo.

Así mismo promueve la interacción de diferentes actores locales, de tal manera que los contenidos educativos serán desarrollados por actores del caserío como son el facilitador, el Promotor de Salud y los docentes de la Institución Educativa, promoviendo así que toda la población participe y se dé el proceso de interaprendizaje, el cual debe ir generando nuevos conocimientos y adopción de prácticas en el manejo del agua potable, saneamiento e higiene.

Todo este proceso debe ser acompañado de un constante monitoreo y evaluación y por ende de una retroalimentación permanente, para que los resultados obtenidos se hagan sostenibles.

10.5. CONSIDERACIONES DE DISEÑO DEL SISTEMA PROPUESTO

El presente expediente tiene como objetivo la operatividad del sistema de agua y saneamiento de la localidad de Chulipampa, buscando que la operación y mantenimiento sea simple, programada y eficiente en cada uno de sus procesos.

Bajo este escenario, se tuvieron las siguientes consideraciones que gobiernan el desarrollo de este Expediente, las cuales se listan a continuación:

Se actualizó el padrón de beneficiarios al año 2023, debido a que a la fecha se tienen nuevos beneficiarios.

La optimización está referida a poder considerar las estructuras ya construidas y su ampliación, con el fin de abastecer la demanda futura.



10.6. TASA DE CRECIMIENTO POBLACIONAL

Fórmula de la para el cálculo de la tasa se crecimiento.

Pd: Población futura

Pi: Población inicial

r: Tasa de crecimiento

t: Número de años

$$P_d = P_i * \left(1 + \frac{r * t}{100}\right)$$

Tabla N° 08: Censos de población

DISTRITO	1993			2017		
	URBANA	RURAL	TOTAL	URBANA	RURAL	TOTAL
HUALGAYOC	1,573	16,128	17,701	---	15,111	---

Tabla N° 09: Tasa De Crecimiento Poblacional

TASA DE CRECIMIENTO POBLACIONAL	
TASA DEL CASERÍO	
Chulipampa	No se cuenta con la suficiente información
TASA DISTRITAL RURAL	
Distrito de Hualgayoc	-0.26%

Fuente: INEI <http://ineidw.inei.gob.pe/ineidw/#> ;
<http://censos.inei.gob.pe/bcoCuadros/CPV93Cuadros.htm>

20 | R T M

Jr. Emilio Montoya S/N – Hualgayoc
mesadepartes@munihualgayoc.gob.pe



“Año de la Recuperación y Consolidación de la Economía Peruana”

Según RM - 192 - 2018 - VIVIENDA: En caso, la tasa de crecimiento anual presente un valor negativo, se debe adoptar una población de diseño, similar a la actual ($r = 0$), caso contrario, se debe solicitar opinión al INEI

10.7. ESTIMACIÓN DE LA POBLACIÓN FUTURA.

Para determinar la población futura se toma con el MÉTODO ARITMÉTICO; R.M. N° 192 - 2018 – VIVIENDA.

A. POBLACIÓN ACTUAL Y FUTURA

La población actual residente en la localidad de Chulipampa es de 791 personas distribuidas en 168 viviendas como se muestra en la siguiente tabla:

Tabla N° 10: Población futura localidad de Chulipampa

Parámetros Básicos de Diseño	Código	Datos de Diseño	Unidad
Tasa de crecimiento poblacional	t	0	adimensional
Población inicial	Po	791	hab
N° viviendas existentes	Nve	168	und
Densidad de Vivienda	D	4.92	hab/viv
Cobertura de agua potable Proyectada	Cp	100%	adimensional
Población año 10	Pb10	791	hab
Población año 20	Pb20	791	hab

B. POBLACIÓN SERVIDA

Tomando como base la población actual servida de la localidad de Chulipampa, se ha proyectado el crecimiento de la población que contará con el servicio a partir del inicio de la operación del proyecto (año 2023) hasta el horizonte del proyecto (año 2043); considerando que la cobertura al final del horizonte será del 100% en agua potable y Saneamiento Básico con UBS.

C. DOTACIONES

Del Cuadro de Dotación de R.M. N° 192-2018-VIVIENDA, 2018 para Saneamiento Rural, por encontrarse en la localidad de Chulipampa, Distrito de Hualgayoc, en ceja sierra, se asume una dotación de 80 l/h/día.

Tabla N° 11: Dotación de agua según forma de disposición de excretas

REGIÓN GEOGRÁFICA	DOTACIÓN – UBS SIN ARRASTRE HIDRAULICO (l/hab.d)	DOTACIÓN – UBS CON ARRASTRE HIDRAULICO (l/hab.d)
COSTA	60	90
SIERRA	50	80
SELVA	70	100

Fuente: R.M. N° 192-2018-VIVIENDA, 2018

D. CONEXIONES DOMICILIARIAS AGUA Y DESAGÜE.

El cálculo de las conexiones domiciliarias se efectúa a través del cociente del número de población servida proyectada entre el número de personas por conexión; considerando una densidad por lote según memoria de cálculo.

E. PROYECCIÓN DE LA COBERTURA DE LOS SERVICIOS

Para efectuar las proyecciones de demanda de agua y desagüe, previamente se han establecido las variables en el año base, las cuales se presentan en el cuadro Hoja de ingreso de datos para las proyecciones; luego se ha realizado las proyecciones de coberturas, teniendo en cuenta la capacidad económica de la población, basadas en las cuales se ha estimado las coberturas anuales.

21 | R T M

Jr. Emilio Montoya S/N – Hualgayoc
mesadepartes@munihualgayoc.gob.pe



Municipalidad Distrital de Hualgayoc
Gerencia De Infraestructura Desarrollo Urbano y Rural



"Año de la Recuperación y Consolidación de la Economía Peruana"

F. SELECCIÓN DEL SISTEMA DE AGUA POTABLE

1. Tipo de fuente : Subterránea
 2. ¿La ubicación de la fuente es favorable? : Sí
 3. ¿El nivel freático es accesible? : Sí
 4. ¿Existe frecuencia de lluvias? : No necesario
 5. ¿Existe disponibilidad de agua? : Sí
 6. ¿La zona donde se ubican las viviendas es inundable? : No
- SA-03: Captación de manantial (ladera o fondo), línea de conducción, reservorio, desinfección, línea de aducción, red de distribución.

G. SELECCIÓN DEL SISTEMA DE DISPOSICIÓN DE EXCRETAS

1. Disponibilidad de Agua : Sí
2. Nivel Freático > 4m : Sí
3. Pozo de agua para consumo de agua : Sí
4. Zona inundable : No
5. Disponibilidad de terreno : Sí
6. Suelo expansivo : No
7. Facilidad de excavación : Sí
8. Suelo fisurado : No
9. Suelo permeable : Sí
10. Vaciado del depósito de excretas : No necesario
11. Aprovechamiento de residuos fecales : No necesario
12. Papel blando para limpieza anal : No necesario
13. Costo de mantenimiento : No necesario
14. Aceptabilidad de la solución : No necesario

Unidad Básica de Saneamiento con Tanque Séptico Mejorado (UBS TSM) con disposición de aguas grises en Pozo de Absorción o Zanjitas de Percolación (ZIN)

H. POBLACIÓN SEGÚN SISTEMAS PROYECTADOS
POBLACIÓN GENERAL

Parámetros Básicos de Diseño	Código	Datos de Diseño	Unidad
Tasa de crecimiento poblacional	t	0	adimensional
Población inicial	Po	791	hab
Nº viviendas existentes	Nve	168	und
Densidad de Vivienda	D	4.71	hab/viv
Cobertura de agua potable Proyectada	Cp	100%	adimensional
Población año 10	Pb10	791	hab
Población año 20	Pb20	791	hab

SISTEMA NUMERO UNO

Tabla N° 12: Población Furura del Sistema 01 Localidad de Chulipampa

Parámetros Básicos de Diseño	Código	Datos de Diseño	Unidad
Tasa de crecimiento poblacional	t	0	adimensional
Población inicial	Po	420	hab
Nº viviendas existentes	Nve	96	und
Densidad de Vivienda	D	4.75	hab/viv
Cobertura de agua potable Proyectada	Cp	100%	adimensional
Población año 10	Pb10	456	hab
Población año 20	Pb20	456	hab

22 | R T M

Jr. Emilio Montoya S/N – Hualgayoc
mesadepartes@munihualgayoc.gob.pe



“Año de la Recuperación y Consolidación de la Economía Peruana”

SISTEMA NUMERO DOS

Tabla N° 13: Población Furura del Sistema 02 Localidad de Chulipampa

Parámetros Básicos de Diseño	Código	Datos de Diseño	Unidad
Tasa de crecimiento poblacional	t	0	adimensional
Población inicial	Po	371	hab
Nº viviendas existentes	Nve	72	und
Densidad de Vivienda	D	5.15	hab/viv
Cobertura de agua potable Proyectada	Cp	100%	adimensional
Población año 10	Pb10	371	hab
Población año 20	Pb20	371	hab

11. DESCRIPCIÓN DEL SISTEMA PROYECTADO

El proyecto contempla los siguientes componentes para el sistema de agua potable por gravedad.

SISTEMA DE AGUA POTABLE.

A. CAPTACIONES

Construcción de 05 captaciones tipo manantial de ladera (Fuentes: Captación N° 01 “El Cisne”, Captación N° 02, Captación N° 03 “El Cisne 02”, Captación N° 04 y Captación N° 05 “Santa Lucia”).

- Para el adecuado funcionamiento y durabilidad de las captaciones se considera un concreto armado $F'c=280 \text{ kg/cm}^2$ para estructuras en contacto directo con el agua y $F'c=210 \text{ kg/cm}^2$ para el resto de estructuras de concreto armado
- La tapa de la caja de válvula será metálica de acuerdo con los detalles en los planos.
- Ver detalles de los planos para el suministro e instalación de todos los accesorios.
- Para los sumideros de cámara seca se utilizará piedra chanca de un diámetro máximo nominal de $\frac{3}{4}$ ".
- Se instalará como protección un cerco perimétrico con postes de fierro galvanizado con malla olímpica cocada de $2" \times 2"$ y alambre de púas según especificado en los planos de captaciones.
- El tarrajeo de muros y losa de fondo de estructuras en contacto con agua será con impermeabilizante.

B. LÍNEA DE CONDUCCIÓN:

- La acción consiste en el tendido de dos líneas de conducción uno el sistema N° 01 de 265.50 m de tubería PVC de $\varnothing 2"$ C-10, desde las captaciones N°01 “El Cisne”, N° 02, N° 03 “El Cisne 02” y la captación N° 04; a la cámara de reunión de caudales y de esta al reservorio Proyectado N° 01 de 15 m3 y otro en el sistema N° 02 de 1056.11m de tubería PVC de $\varnothing 2"$ C-10, desde la captación N° 05 “Santa Lucia” hasta el Reservorio N° 02 de 15 m3.

C. CÁMARA DE REUNIÓN DE CAUDALES

- Para el adecuado funcionamiento y durabilidad de la reunión de caudales se considera un concreto armado $F'c=280 \text{ kg/cm}^2$.
- La tapa de la caja de válvula será metálica de acuerdo con los detalles en los planos.
- Ver detalles de los planos para el suministro e instalación de todos los accesorios.
- El tarrajeo de muros y losa de fondo de estructuras de cámara de reunión de caudales será con impermeabilizante.

D. VÁLVULA DE AIRE LÍNEA DE CONDUCCIÓN.

- Para el adecuado funcionamiento y durabilidad de la línea de conducción, se ha considerado la instalación de (01) válvula de aire en la línea de conducción N° 01 y (01) válvula de aire en la línea de conducción N° 02. Las estructuras serán de concreto armado de $F'c=210 \text{ kg/cm}^2$. La cámara tendrá una sección interior de $0.60 \times 0.60 \text{ m}$.
- El espesor de sus muros es de 0.10 m y de la losa de fondo de 0.10 m. La altura de los muros será de 0.80 m.

23 | R T M

Jr. Emilio Montoya S/N – Hualgayoc
mesadepartes@munihualgayoc.gob.pe



"Año de la Recuperación y Consolidación de la Economía Peruana"

- Para el solado se utilizará un concreto de 100 kg/cm²
- Para la construcción de los dados de concreto, se utilizará un concreto de 140kg/cm²
- Para el emboquillado se utilizará un concreto de 140 kg/cm² + 30%PM, con un espesor de 0.15m
- La tapa de la caja de válvula será metálica de acuerdo con los detalles en los planos.
- Ver detalles de los planos para el suministro e instalación de todos los accesorios.
- Para los sumideros se utilizará piedra chanca de un diámetro de 3/4".

E. VÁLVULA DE PURGA LÍNEA DE CONDUCCIÓN.

- Para el adecuado funcionamiento y durabilidad de la línea de conducción, se ha considerado la instalación de (01) válvula de purga. Las estructuras serán de concreto armado de F'c=210 kg/cm². La cámara tendrá una sección interior de 0.60x0.60m. El espesor de sus muros es de 0.10 m y de la losa de fondo de 0.10 m. La altura de los muros será de 0.80 m.
- Para el solado se utilizará un concreto de 100 kg/cm²
- Para la construcción de los dados de concreto, se utilizará un concreto de 140kg/cm²
- Para el emboquillado se utilizará un concreto de 140 kg/cm² + 30%PM, con un espesor de 0.15m
- La tapa de la caja de válvula será metálica de acuerdo con los detalles en los planos.
- Ver detalles de los planos para el suministro e instalación de todos los accesorios.
- Para los sumideros se utilizará piedra chanca de un diámetro de 1/2"

F. PASES AÉREOS EN LÍNEA DE CONDUCCIÓN

Se proyecta ejecutar 01 pase aéreo de 10.00 metros.
Las estructuras serán de concreto armado (columnas y zapatas) de F'c=210 kg/cm².
Para el solado se utilizará un concreto de 100 kg/cm².
Para el suministro e instalación de accesorios ver los detalles de los planos.

G. RESERVORIO DE ALMACENAMIENTO Y SISTEMA DE CLORACIÓN.

Se proyectan la construcción de 02 reservorios circular de 15 m³, el reservorio a construirse consta de espesor de la pared del reservorio de 0.15m, la sección de muros será de concreto armado F'c=280 kg/cm². Tendrá una caseta de cloración.

- La losa de fondo será de un espesor de 0.15m y la losa de techo es de 0.15m
- Para el solado se utilizará un concreto de 100 kg/cm².
- El concreto que se utilizará en muros, zapatas y losas de fondo y techo será de 280 kg/cm².
- El concreto a utilizar en vereda será de 175kg/cm².
- La tapa de la caja de válvula será metálica de acuerdo con los detalles en los planos.
- Ver detalles de los planos para el suministro e instalación de todos los accesorios.
- Para los sumideros se utilizará piedra chanca de un diámetro de 3/4".
- Se instalará como protección un cerco perimétrico de malla metálica según especificado en los planos de reservorio.
- El tarrajeo de muros y losa de fondo de reservorio será con impermeabilizante.

H. REDES DE DISTRIBUCIÓN

Se proyecta el suministro e instalación de 22,598.61 ml de tubería PVC C-10, donde 2650.93 ml son de 2" de diámetro, 5137.73 ml. son de 1 1/2", 3639.47 ml de tubería PVC de 1" de diámetro y 11170.48 ml. son de 3/4". Las redes de distribución se instalarán a una profundidad aproximada de 0.60 m y contarán con cama de apoyo de e=10 cm el cual será de material propio zarandeado para terreno normal y arena gruesa en terreno semi rocoso y con dos capas de relleno según especificación de planos. Se realizará la prueba hidráulica y desinfección para cada una de las redes de distribución.

I. VÁLVULA DE AIRE LÍNEA DE DISTRIBUCIÓN.

- Para el adecuado funcionamiento y durabilidad de la línea de distribución, se ha considerado la instalación de (10) válvula de aire. Las estructuras serán de concreto armado de F'c=210

24 | R T M

Jr. Emilio Montoya S/N – Hualgayoc
mesadepartes@munihualgayoc.gob.pe



"Año de la Recuperación y Consolidación de la Economía Peruana"

kg/cm². La cámara tendrá una sección interior de 0.60x0.60m. El espesor de sus muros es de 0.10 m y de la losa de fondo de 0.10 m. La altura de los muros será de 0.80 m.

- Para el solado se utilizará un concreto de 100 kg/cm²
- Para la construcción de los dados de concreto, se utilizará un concreto de 140kg/cm²
- Para el emboquillado se utilizará un concreto de 140 kg/cm² + 30%PM, con un espesor de 0.15m
- La tapa de la caja de válvula será metálica de acuerdo con los detalles en los planos.
- Ver detalles de los planos para el suministro e instalación de todos los accesorios.
- Para los sumideros se utilizará piedra chanca de un diámetro de 1/2".

J. VÁLVULA DE PURGA LÍNEA DE DISTRIBUCIÓN.

- Para el adecuado funcionamiento y durabilidad de la línea de distribución, se ha considerado la instalación de (31) válvulas de purga. Las estructuras serán de concreto armado de F'c=210 kg/cm². La cámara tendrá una sección interior de 0.60x0.60m. El espesor de sus muros es de 0.10 m y de la losa de fondo de 0.10 m. La altura de los muros será de 0.80 m.
- Para el solado se utilizará un concreto de 100 kg/cm²
- Para la construcción de los dados de concreto, se utilizará un concreto de 140kg/cm²
- Para el emboquillado se utilizará un concreto de 140 kg/cm² + 30%PM, con un espesor de 0.15m
- La tapa de la caja de válvula será metálica de acuerdo con los detalles en los planos.
- Ver detalles de los planos para el suministro e instalación de todos los accesorios.
- Para los sumideros se utilizará piedra chanca de un diámetro de 1/2".

K. VÁLVULA DE CONTROL LÍNEA DE DISTRIBUCIÓN:

- Para el adecuado funcionamiento y durabilidad de la línea de distribución, se ha considerado la instalación de (27) válvula de control. Las estructuras serán de concreto armado de F'c=210 kg/cm². La cámara tendrá una sección interior de 0.60x0.60m. El espesor de sus muros es de 0.10 m y de la losa de fondo de 0.10 m. La altura de los muros será de 0.80 m.
- Para el solado se utilizará un concreto de 100 kg/cm².
- La tapa de la caja de válvula será metálica de acuerdo con los detalles en los planos.
- Ver detalles de los planos para el suministro e instalación de todos los accesorios.
- Para los sumideros se utilizará piedra chanca de un diámetro de 1/2".

L. VÁLVULA ROMPE PRESIÓN TIPO VII:

- Para el adecuado funcionamiento y durabilidad de la línea de distribución, se ha considerado la instalación de (41) Cámaras rompe presión tipo VII. Las estructuras serán de concreto armado de F'c = 280 kg/cm². La cámara tendrá una sección interior de 0.60x1.00m. El espesor de sus muros es de 0.10 m y de la losa de fondo de 0.10 m. La altura de los muros será de 1.00 m.
- Para el solado se utilizará un concreto de 100 kg/cm²
- Para la construcción de los dados de concreto, se utilizará un concreto de 140kg/cm²
- Para el emboquillado se utilizará un concreto de 140 kg/cm² + 30%PM, con un espesor de 0.15m
- La tapa de la caja de válvula será metálica de acuerdo con los detalles en los planos.
- Ver detalles de los planos para el suministro e instalación de todos los accesorios.
- Para los sumideros se utilizará piedra chanca de un diámetro de 3/4".

M. CONEXIONES DOMICILIARIAS DE AGUA.

Se alcanzará el 100% de cobertura de conexiones domiciliarias al año 01 (año 2024), se plantea la instalación de 168 conexiones domiciliarias, las cuales serán de tubería de PVC SAP Ø1/2" para viviendas.

N. PASES AÉREOS

Se proyecta ejecutar 02 pases aéreos distribuidos (1 pase aéreo de 10.00 metros y 01 pases aéreos de 60.00 metros)

25 | R T M

Jr. Emilio Montoya S/N – Hualgayoc
mesadepartes@munihualgayoc.gob.pe



"Año de la Recuperación y Consolidación de la Economía Peruana"

Las estructuras serán de concreto armado (columnas y zapatas) de $F'c=210 \text{ kg/cm}^2$.
Para el solado se utilizará un concreto de 100 kg/cm^2 .
Para el suministro e instalación de accesorios ver los detalles de los planos.

O. INSTALACIÓN DE LAVADEROS DOMICILIARIOS

Se plantea la construcción de 168 lavaderos domiciliarios de concreto armado, cada poza será de $1.20 \times 0.60 \times 0.48 \text{ m}$ (detalle de 0.35 cm por encima de la altura); el tarrajeo interior se realizará con impermeabilizante, mezcla $1:4$, $e = 1.5 \text{ cm}$ el muro de apoyo y las zapatas serán de concreto armado de $F'c = 175 \text{ kg/cm}^2$; se instalarán 01 válvula compuerta de bronce, tubería y accesorios de PVC.

SISTEMA DE DISPOSICIÓN SANITARIA DE EXCRETAS

El sistema de saneamiento estará compuesto por Unidades Básicas de Saneamiento del tipo arrastre hidráulico (UBS-AH). Esto debido a la capacidad de infiltración que presenta el terreno en la localidad. La UBS-AH estará compuesta por un baño completo (inodoro, lavatorio y ducha) con su propio sistema de tratamiento y disposición final de las aguas residuales. Para el tratamiento de las aguas residuales se contará con un biodigestor autolimpiable como sistema de tratamiento primario, mientras que para el sistema de infiltración se contará con un pozo de absorción.

A. UNIDAD BÁSICA DE SANEAMIENTO TIPO ARRASTRE HIDRÁULICO (UBS-AH)

Según el padrón de beneficiarios, se realizará la construcción de 168 módulos de unidad básica de saneamiento del tipo arrastre hidráulico (UBS-AH). El cuarto de baño, para las viviendas, tendrá una medida interior de $1.80 \text{ m} \times 1.80 \text{ m}$ y 2.50 m de altura desde el N.P.T. en la parte frontal y 2.20 m de altura desde el N.P.T. en la parte posterior de la UBS-AH, respectivamente. En su interior contará con un inodoro, lavatorio y ducha.

La cimentación del cuarto de baño es a base de cimientos corridos de concreto $140 \text{ kg/cm}^2 + 30\%$ P.G. de ancho $= 0.40 \text{ mts}$ y peralte $h=0.50 \text{ mts}$, la base de los cimientos corridos se sustentará sobre una capa de material propio seleccionado de $e=0.10 \text{ mts}$, la profundidad de desplante es de 0.50 mts , así mismo poseerá un sobre cimiento de concreto de 175 kg/cm^2 de espesor $e=0.15 \text{ mts}$ y peralte $h=0.40 \text{ mts}$. Se tienen 04 columnas de concreto armado $F'c=210 \text{ kg/cm}^2$ de $0.15 \times 0.15 \text{ mts}$, estas columnas juntamente con las vigas collarín de concreto armado $F'c=210 \text{ kg/cm}^2$ de $0.15 \times 0.15 \text{ mts}$ confinarán al muro perimétrico de ladrillo $e=0.15 \text{ mts}$.

El material para utilizar para la construcción del cuarto de baño será ladrillo King Kong tipo IV 18H Industrial, con tarrajeo con mortero C: $A=1:4$, $e=1.50 \text{ cm}$.

El piso interior del cuarto de baño tendrá un acabado frotachado, sin colorear. El techo se construirá a partir de un armazón de vigas y correas de madera tratada tornillo o similar, unidas mediante clavos, anclado a la viga mediante alambres #08. La puerta de madera tornillo tratada, con cerradura simple y manija y se colocará cerrojo interior y exterior.

La cobertura de techo será de calamina galvanizada $e=0.22 \text{ mm}$ de $3.60 \times 0.83 \text{ mts}$. La ventana será de madera tornillo totalmente seca con malla mosquitero. La vereda en la parte frontal y todo el contorno del cuarto de baño será a partir de concreto $F'c = 175 \text{ kg/cm}^2$, con $e=4"$, con acabado de cemento pulido bruñado ($e=1.0 \text{ cm}$). Posee un sombrero de ventilación de PVC SAL de 2", así mismo se tienen accesorios de PVC SAP de agua potable y PVC SAL de saneamiento.

Las aguas negras del inodoro de la UBS pasarán a través de una primera caja de registro de concreto prefabricado de $0.25 \times 0.50 \text{ mts}$ con dirección al biodigestor de 750 litros de donde posteriormente pasará a la zanja de infiltración. La segunda caja de registro es común para las aguas grises como aguas negras. Las aguas grises del lavatorio, ducha y lavadero multiusos pasarán primero por una trampa de grasas para posteriormente pasar a las zanjas de infiltración. El biodigestor irá enterrado, así mismo las tuberías de desagüe irán enterradas con un relleno de terreno natural con altura sobre la clave de la tubería de 0.20 mts , para el tratamiento del efluente se está disponiendo la construcción de una caja de concreto $F'c=175 \text{ kg/cm}^2$ de acumulación de lodos de dimensiones interiores $0.60 \times 0.60 \text{ mts}$.

B. BIODIGESTOR AUTOLIMPIABLE

Según el padrón de beneficiarios, se plantea la instalación de 168 biodigestores autolimpiable de 750L. El biodigestor es un sistema de tratamiento primario de aguas residuales, tiene como

26 | R T M

Jr. Emilio Montoya S/N – Hualgayoc
mesadepartes@munihualgayoc.gob.pe



“Año de la Recuperación y Consolidación de la Economía Peruana”

objetivo mejorar su tratamiento. Su diseño genera un proceso de retención de sólidos y otro biológico que contribuye con un tratamiento adicional.

Los desechos en su interior son sometidos a un proceso de descomposición natural, separando y filtrando líquido a través de un filtro biológico anaeróbico. Éste atrapa la materia orgánica y deja pasar únicamente el agua tratada, la cual sale del biodigestor hacia un pozo de absorción. Tras la descomposición de la materia orgánica generada por el biodigestor, se genera un lodo que debe ser retirado periódicamente y puede dejarse secar para ser usado como mejorador del suelo. No genera malos olores y evita la proliferación de insectos.

Debido a la instalación sanitaria que separa las aguas grises en la caseta de baño, haciendo que solo vaya el desagüe del inodoro hacia el biodigestor. La capacidad necesaria del biodigestor a utilizar por vivienda e institución social será de 600 L.

El biodigestor autolimpiable es una estructura de forma cilíndrica, con dispositivos de entrada y salida, que permite el tratamiento de las aguas residuales. Está compuesto por una tubería de entrada de PVC, filtros y aros, tubería de salida de PVC, válvula para la extracción de lodos, tubería de evacuación de lodos y tapa hermética. Está diseñado para ser utilizado en cualquier vivienda que no cuente con servicio de drenaje o planta de tratamiento, en especial para comunidades rurales.

C. ZANJAS DE INFILTRACIÓN

Se instalarán 168 zanjaz de infiltración para viviendas individuales. Se realizará dos zanjaz de 0.60mx3.20mx0.60m (mínimo) para tratar las aguas grises y el agua residual tratada en el biodigestor, estas estarán rellenos con material de préstamos y material propio como se indica en los respectivos planos, contarán con la instalación de tubería PVC Sal de 4” perforados.

COMPONENTE SOCIAL

1. PLAN DE CAPACITACIÓN DE GESTIÓN DE SERVICIO

A. Objetivo General.

- Fortalecer las capacidades y competencias del equipo de la Unidad de Gestión Municipal – UGM para la prestación de los servicios de saneamiento de calidad.

B. Objetivos específicos.

- Fortalecer capacidades y competencias del equipo de la UGM, para el manejo correcto de los instrumentos de gestión, con la finalidad de administrar adecuadamente los servicios de saneamiento.
- Fortalecer capacidades técnicas en operadores de la UGM para la adecuada operación, mantenimiento, reposición de equipos y rehabilitaciones menores del sistema de saneamiento.

C. Público objetivo.

- El fortalecimiento de capacidades estará dirigida al equipo con que cuenta la Unidad de Gestión Municipal – UGM.

D. Indicadores

N°	INDICADOR	Meta (al final de ejecución)
1	UGM debidamente constituida.	100%
2	UGM con personal asignado (responsable de UGM, responsable de área comercial y responsable de operación y mantenimiento).	100%
3	UGM cuenta con Reglamento de prestación del servicio de saneamiento aprobado.	100%
4	UGM cuenta con Plan Operativo Anual.	100%
5	Actividades de la UGM incorporadas en el Plan Operativo Institucional.	100%



"Año de la Recuperación y Consolidación de la Economía Peruana"

6	UGM cuenta con los instrumentos de gestión normativos, administrativos (legalizados) y de planificación.	100%
7	Personal de la UGM conocen el manejo y llenado correcto de los instrumentos de gestión.	100%
8	Integrantes de la UGM conocen sus roles y funciones.	100%
9	Operadores de la UGM conocen los procedimientos para la operación y mantenimiento de los servicios de Saneamiento.	100%
10	UGM cuenta con Plan de Operación y Mantenimiento (POM) del sistema de saneamiento, para el uso del operador.	100%
11	Integrantes de la UGM conocen los procedimientos para la elaboración del informe económico y rendición de cuentas.	100%
12	Operadores de la UGM conocen los componentes del Sistema de Agua según opción tecnológica.	100%
13	Operadores de la UGM conocen la operación y mantenimiento del Sistema de Agua (PTAP, captación, línea de conducción, reservorio, redes de distribución, según opción tecnológica)	100%
14	Operadores de la UGM conocen la operación y mantenimiento del sistema de disposición sanitaria de excretas (redes de alcantarillado, planta de tratamiento de aguas residuales - PTAR y UBS), según opción tecnológica.	100%
15	Operadores de la UGM conocen el funcionamiento y calibración del sistema de cloración del agua.	100%
16	Operadores de la UGM conocen el llenado del cuaderno del registro de cloro residual.	100%
17	Operadores de la UGM conocen la reparación de tuberías e instalaciones domiciliarias.	100%
18	UGM implementada con Kit mínimo de herramientas para la operación, mantenimiento reposición y rehabilitaciones menores del Sistema de saneamiento.	100%
19	UGM cuenta con manual de operación y mantenimiento del sistema de saneamiento implementado para el proyecto.	100%



PLAN DE CAPACITACIÓN DE EDUCACIÓN SANITARIA

A. Objetivo General.

- Fortalecer capacidades y competencias para promover la adopción de hábitos y prácticas saludables de higiene en las familias beneficiarias del proyecto, así como lograr la valoración de los servicios de saneamiento para garantizar la sostenibilidad del servicio y por ende mejorar las condiciones de salud y calidad de vida de la población.

B. Objetivos Específicos.

- Promover la adopción de hábitos de higiene personal, prácticas y espacios saludables en la vivienda y la comunidad que contribuyan a la reducción de los riesgos de enfermedades ligadas al saneamiento.
- Fortalecer en las familias la cultura de valoración social y económica de los servicios de saneamiento.

C. Público Objetivo

- 168 familias con 827 habitantes; se constituyen como la principal población objetivo del presente Plan de capacitación de Educación Sanitaria.

28 | RTM

Jr. Emilio Montoya S/N – Hualgayoc
mesadepartes@munihualgayoc.gob.pe



“Año de la Recuperación y Consolidación de la Economía Peruana”

- 03 Instituciones Educativas.

D. Indicadores

N°	INDICADORES	META (Al final de ejecución del proyecto)
1	Familias con niños menores de 5 años que conocen los momentos claves de lavado de manos.	80%
2	Familias sin niños menores de 5 años que conocen los momentos claves de lavado de manos.	80%
3	Familias practican la técnica correcta de lavado de manos.	80%
4	Familias que consumen agua segura (hervida y/o clorada)	80%
5	Familias que adoptan medidas adecuadas para el uso y cuidado del agua.	80%
6	Familias que conocen el uso y mantenimiento de su sistema de disposición sanitaria de excretas.	80%
7	Familias que cuentan con viviendas saludables.	60%
8	Familias que cuentan con rincón de aseo (jabón, pasta y cepillo dental, toalla y peine).	80%
9	Familias eliminan las aguas residuales en sistemas de drenaje o biodigestores.	80%
10	Familias que disponen adecuadamente de los residuos sólidos.	80%
11	Familias conocen la importancia del pago oportuno de la cuota familiar.	80%
12	Familias que participan en talleres y sesiones referente al Componente Social (se verifica con las planillas de asistencia).	80%

OTROS.

A. SEGURIDAD Y SALUD.

- Elaboración, implementación y administración del plan de seguridad y salud en el trabajo.
- Equipo de protección individual.
- Equipo de protección colectiva.
- Señalización temporal de seguridad
- Capacitación en seguridad y salud.

B. MITIGACIÓN DE IMPACTO AMBIENTAL.

- Seguimiento y vigilancia de pautas ambientales.
- Mantenimiento de servicio de agua y corte
- Manejo de depósitos de materiales excedentes
- Capacitación del manejo de los servicios

C. SEÑALIZACIÓN AMBIENTAL

- Letreros de señalización ambiental

D. MANEJO DE CAMPAMENTO

- Instalación de contenedores de residuos sólidos
- Instalaciones de letrinas sanitarias
- Charlas a la comunidad
- Charlas al personal de obra
- Programa de contingencias

29 | R T M

Jr. Emilio Montoya S/N – Hualgayoc
mesadepartes@munihualgayoc.gob.pe



“Año de la Recuperación y Consolidación de la Economía Peruana”

- Programa de abandono de obra
- Capacitación en educación sanitaria

11.1. CUADROS RESUMEN DE METAS E INDICADORES.

Dentro de las metas planteadas en el proyecto son:

Tabla N° 14: Resumen de metas e indicadores

Descripción	Und.	Metrado
SISTEMA DE AGUA POTABLE		
CAPTACIONES	und	5.00
CÁMARA DE REUNIÓN	Und	1.00
LÍNEA DE CONDUCCIÓN N° 01 AL RESERVORIO N° 01	ml	265.50
LÍNEA DE CONDUCCIÓN N° 02 AL RESERVORIO N° 02	ml	1056.11
VÁLVULA DE AIRE EN LC	und	2.00
VÁLVULA DE PURGA EN LC	und	1.00
RESERVORIOS N° 01 Y 02 V=15M3	und	2.00
SISTEMA DE DESINFECCIÓN CON DOSIFICADOR	und	2.00
RED DE DISTRIBUCIÓN	ml	22598.61
VÁLVULA DE AIRE EN RED DE DISTRIBUCIÓN	und	10.00
VÁLVULA DE PURGA EN RED DE DISTRIBUCIÓN	und	31.00
VÁLVULA DE CONTROL EN RED DE DISTRIBUCIÓN	und	27.00
CÁMARA ROMPE PRESIÓN T VII	und	41
CONEXIONES DOMICILIARIAS	und	168
PASES AEREOS		
PASE AÉREO L=10m EN LÍNEA DE CONDUCCIÓN	und	1.00
PASE AÉREO L=10m EN RED DE DISTRIBUCIÓN	und	1.00
PASE AÉREO L=60m EN RED DE DISTRIBUCIÓN	und	1.00
LAVADEROS DOMICILIARIOS	und	168
SISTEMA DE SANEAMIENTO		
UBS C/ARRASTRE HIDRAULICO-VIVIENDA	und	168

11.2. CUADROS DE UBICACIÓN DE LAS ESTRUCTURAS

Tabla N° 15: Válvulas de aire y purga en líneas de Conducción

CUADRO DE UBICACIÓN DE LAS VÁLVULAS DE AIRE Y PURGA EN LÍNEAS DE CONDUCCIÓN			
DESCRIPCIÓN	ESTE (m)	NORTE (m)	ELEV. (m)
V.A. N° 11	767109.68	9251956.14	3494.00
V.A. N° 12	768997.91	9253459.69	3021.59
V.P. N° 32	768960.046	9253441.429	3019.98

Tabla N° 16: Válvulas de aire y purga en líneas de Conducción

CUADRO DE UBICACIÓN DE CAPTACIONES, RESERVORIOS Y CÁMARA DE REUNIÓN DE CAUDALES			
DESCRIPCIÓN	ESTE (m)	NORTE (m)	ELEV. (m)
CAPTACIÓN N° 01 "EL CISNE"	767135.83	9251896.56	3502.83

30 | R T M

Jr. Emilio Montoya S/N – Hualgayoc
mesadepartes@munihualgayoc.gob.pe



"Año de la Recuperación y Consolidación de la Economía Peruana"

CAPTACIÓN N° 02	767127.40	9251903.60	3503.87
CAPTACIÓN N° 03 "EL CISNE 02"	767125.34	9251913.19	3500.75
CAPTACIÓN N° 04	767124.00	9251917.45	3500.50
CAPTACIÓN N° 05 "SANTA LUCIA"	768747.78	9253027.42	3050.23
RESERVORIO N° 01 V=15.00 m3	767012.86	9251996.11	3462.60
RESERVORIO N° 02 V=15 m3	769144.05	9253754.44	2997.50
CÁMARA DE REUNIÓN	767129.88	9251934.21	3497.15

Tabla N° 17: Pases aéreos en líneas de Conducción y Distribución

CUADRO DE UBICACIÓN DE PASES AÉREOS			
DESCRIPCIÓN	ESTE (m)	NORTE (m)	ELEV. (m)
PASE AÉREO N° 01 L=60m	767898.74	9252694.28	3290.28
PASE AÉREO N° 02 L=10m	768751.73	9253031.72	3050.00
PASE AÉREO N° 03 L=10m	769037.71	9253109.08	2972.89

Tabla N° 18: Válvulas de Purga en Redes de Distribución

CUADRO DE UBICACIÓN DE LAS VÁLVULAS DE PURGA			
DESCRIPCIÓN	ESTE (m)	NORTE (m)	ELEV. (m)
V.P. N°: 1	767394.41	9252093.69	3408.15
V.P. N°: 2	767798.90	9252502.75	3331.99
V.P. N°: 3	768241.70	9252524.10	3277.57
V.P. N°: 4	768471.20	9253196.70	3126.23
V.P. N°: 5	767940.18	9253167.53	3226.11
V.P. N°: 6	768716.80	9254040.09	2960.00
V.P. N°: 7	768849.63	9254165.19	2932.67
V.P. N°: 8	768607.57	9254440.68	2865.49
V.P. N°: 9	768705.42	9254495.42	2851.72
V.P. N°: 10	768968.55	9253730.63	3002.10
V.P. N°: 11	769012.14	9253405.83	2988.78
V.P. N°: 12	768887.08	9253117.37	3039.19
V.P. N°: 13	768478.64	9253145.47	3130.93
V.P. N°: 14	769154.10	9252910.78	2986.97
V.P. N°: 15	768720.98	9252982.22	3070.00
V.P. N°: 16	769378.28	9254012.15	2949.17
V.P. N°: 17	770041.13	9254107.32	2837.48





"Año de la Recuperación y Consolidación de la Economía Peruana"

V.P. N°: 18	769291.33	9253641.15	2951.82
V.P. N°: 19	769136.31	9253590.07	2983.87
V.P. N°: 20	769107.96	9253994.46	2978.41
V.P. N°: 21	769048.53	9253150.60	2973.36
V.P. N°: 22	769141.06	9253062.33	2945.82
V.P. N°: 23	769391.27	9253319.50	2875.94
V.P. N°: 24	769615.59	9253764.89	2855.00
V.P. N°: 25	770004.96	9253924.75	2784.41
V.P. N°: 26	770355.06	9253978.57	2756.09
V.P. N°: 27	770288.59	9254104.43	2815.00
V.P. N°: 28	770122.71	9254368.40	2762.50
V.P. N°: 29	769463.62	9254524.56	2828.73
V.P. N°: 30	769215.14	9253932.02	2963.60
V.P. N°: 31	768487.46	9252586.21	3224.13

Tabla N° 19: Válvulas de Aire en Redes de Distribución

CUADRO DE UBICACIÓN DE LAS VÁLVULAS DE AIRE			
DESCRIPCIÓN	ESTE (m)	NORTE (m)	ELEV. (m)
V.A. N°: 01	767505.09	9252371.67	3391.65
V.A. N°: 02	768317.13	9252512.01	3275.75
V.A. N°: 03	768568.56	9252895.21	3112.16
V.A. N°: 04	768925.59	9253507.40	3060.68
V.A. N°: 05	768884.60	9254239.91	2932.14
V.A. N°: 06	769111.04	9253449.37	2987.50
V.A. N°: 07	769086.07	9253922.98	2987.96
V.A. N°: 08	769775.42	9254297.48	2928.16
V.A. N°: 09	769041.30	9253100.77	2974.11
V.A. N°: 10	769616.20	9253890.06	2929.99

Tabla N° 20: Válvulas de Control en Redes de Distribución

CUADRO DE UBICACIÓN DE LAS VÁLVULAS DE CONTROL			
DESCRIPCIÓN	ESTE (m)	NORTE (m)	ELEV. (m)
V.C. N°: 1	767751.73	9252458.74	3331.74
V.C. N°: 2	767751.92	9252456.23	3331.26
V.C. N°: 3	768004.43	9252785.04	3266.72
V.C. N°: 4	768000.23	9252784.42	3266.86
V.C. N°: 5	768199.48	9253017.34	3199.32
V.C. N°: 6	768340.90	9253110.62	3157.16
V.C. N°: 7	768334.20	9253095.39	3159.39
V.C. N°: 8	768924.24	9253616.68	3034.22
V.C. N°: 9	768930.59	9253618.32	3033.71

Municipalidad Distrital de
HUALGAYOC
El cambio es ahora!

Municipalidad Distrital de Hualgayoc
Gerencia De Infraestructura Desarrollo Urbano y Rural



"Año de la Recuperación y Consolidación de la Economía Peruana"

V.C. N°: 10	768846.14	9253468.57	3065.87
V.C. N°: 11	768620.33	9254147.48	2959.09
V.C. N°: 12	768614.70	9254134.87	2964.41
V.C. N°: 13	768819.74	9252688.85	3165.21
V.C. N°: 14	768827.96	9252690.72	3163.53
V.C. N°: 15	769161.09	9253759.03	2993.88
V.C. N°: 16	769152.28	9253760.54	2994.78
V.C. N°: 17	769155.17	9253752.31	2994.84
V.C. N°: 18	769257.09	9253810.65	2972.88
V.C. N°: 19	769259.48	9253801.15	2972.61
V.C. N°: 20	769544.22	9254218.60	2942.39
V.C. N°: 21	769579.25	9254188.86	2936.01
V.C. N°: 22	769549.22	9254230.78	2942.90
V.C. N°: 23	769083.33	9253814.86	2987.25
V.C. N°: 24	769114.60	9253984.84	2978.30
V.C. N°: 25	770090.19	9254106.25	2831.96
V.C. N°: 26	770175.33	9254100.85	2817.23
V.C. N°: 27	769021.02	9253286.36	2978.98

Tabla N° 21: Cámaras Rompe Presión Tipo 7 en Redes de Distribución

CUADRO DE UBICACIÓN DE LAS CÁMARAS ROMPE PRESIÓN TIPO 7			
DESCRIPCIÓN	ESTE (m)	NORTE (m)	ELEV. (m)
CRP T-7 N°: 1	767274.86	9252039.21	3415.00
CRP T-7 N°: 2	767655.08	9252398.78	3365.00
CRP T-7 N°: 3	767814.88	9252628.04	3320.00
CRP T-7 N°: 4	767985.08	9252762.48	3270.00
CRP T-7 N°: 5	768155.85	9252962.03	3220.00
CRP T-7 N°: 6	768299.32	9253079.52	3170.00
CRP T-7 N°: 7	768499.92	9253105.00	3121.00
CRP T-7 N°: 8	768782.55	9253148.44	3070.00
CRP T-7 N°: 9	768589.74	9253267.28	3120.00
CRP T-7 N°: 10	768831.80	9253455.05	3070.00
CRP T-7 N°: 11	768979.65	9253443.26	3015.00
CRP T-7 N°: 12	768916.91	9253595.29	3037.00
CRP T-7 N°: 13	768157.43	9253264.48	3170.00
CRP T-7 N°: 14	768226.32	9253515.62	3120.00
CRP T-7 N°: 15	768347.74	9253727.33	3070.00
CRP T-7 N°: 16	768443.31	9253891.53	3020.00
CRP T-7 N°: 17	768603.58	9254127.24	2970.00
CRP T-7 N°: 18	768911.40	9254353.00	2915.00
CRP T-7 N°: 19	768738.52	9254464.89	2875.00





"Año de la Recuperación y Consolidación de la Economía Peruana"

CRP T-7 N°: 20	768667.99	9254228.61	2920.00
CRP T-7 N°: 21	767829.52	9252401.08	3310.00
CRP T-7 N°: 22	768411.20	9252499.47	3270.00
CRP T-7 N°: 23	768655.26	9252482.01	3220.00
CRP T-7 N°: 24	768820.46	9252675.30	3170.00
CRP T-7 N°: 25	768665.32	9252760.39	3120.00
CRP T-7 N°: 26	768877.42	9252836.11	3120.00
CRP T-7 N°: 27	768925.06	9252921.60	3070.00
CRP T-7 N°: 28	769087.92	9252879.38	3020.00
CRP T-7 N°: 29	769145.18	9253281.72	2935.00
CRP T-7 N°: 30	769312.45	9253591.53	2945.00
CRP T-7 N°: 31	769508.86	9254185.46	2945.00
CRP T-7 N°: 32	769602.81	9253829.70	2895.00
CRP T-7 N°: 33	769790.37	9254147.70	2895.00
CRP T-7 N°: 34	769991.75	9254112.75	2845.00
CRP T-7 N°: 35	770209.08	9254055.76	2795.00
CRP T-7 N°: 36	769921.43	9254284.77	2895.00
CRP T-7 N°: 37	770009.11	9254273.09	2845.00
CRP T-7 N°: 38	770075.07	9254318.02	2800.00
CRP T-7 N°: 39	769289.89	9254124.78	2945.00
CRP T-7 N°: 40	769425.86	9254318.54	2897.00
CRP T-7 N°: 41	769453.52	9254467.31	2845.00

11.3. CUADRO RESUMEN DE METAS DEL COMPONENTE SOCIAL

Tabla N° 22: METAS DE PLAN DE CAPACITACIÓN DE GESTIÓN DEL SERVICIO

ITEM	DESCRIPCIÓN	UNIDAD DE MEDIDA	META
PARTID A	DETALLE		CANT.
01	PLAN DE CAPACITACIÓN DE GESTIÓN DE SERVICIO		
	ACTIVIDADES DE ADMINISTRACIÓN		
1.01	Diagnóstico de la Unidad de Gestión Municipal - UGM Prestador de Servicios de Saneamiento (Sistematización de resultados).	Diagnóstico	1.00
1.02	Reunión de socialización de la problemática a partir de los resultados del diagnóstico/ socialización del Plan de Capacitación de Gestión de Servicio.	Reunión	1.00
1.03	Asistencia técnica para el funcionamiento de la UGM - áreas comercial y de operación y mantenimiento.	Asistencia técnica	1.00
1.04	Taller con UGM: Reglamento de la prestación de los servicios de saneamiento y aprobación.	Taller	1.00
1.05	Taller: Formulación del Plan Operativo Anual, Presupuesto Anual, cuota familiar.	Taller	1.00
1.06	Asistencia técnica: Incorporación del Plan Operativo Anual POA en el Plan Operativo Institucional POI	Taller	1.00





“Año de la Recuperación y Consolidación de la Economía Peruana”

1.07	Taller: Herramientas administrativas de la UGM (uso y manejo de los libros de gestión).	Taller	1.00
1.08	Asesoramiento técnico para la adquisición e implementación del software/uso y manejo de herramientas de gestión para el área comercial.	Sesión	1.00
1.09	Taller: Organización, roles y funciones de la UGM.	Taller	1.00
1.10	Taller: cultura hídrica.	Taller	1.00
1.11	Sesión Educativa: Elaboración del informe económico y rendición de cuentas.	Sesión	1.00
1.12	Implementación de la Unidad de Gestión Municipal - UGM.	Taller	1.00
ACTIVIDADES DE OPERACIÓN Y MANTENIMIENTO			
1.13	Sesión Educativa: Identificación de los componentes del Sistema de Agua Potable - SAP (partes y funciones).	Sesión	1.00
1.14	Sesión educativa: Operación y mantenimiento del sistema de agua potable	Sesión	1.00
1.15	Sesión Demostrativa: Operación y mantenimiento del sistema de disposición sanitaria de excretas (teórico y práctico).	Sesión	1.00
1.16	Visita guiada: Identificación de los componentes del Sistema de Agua Potable - SAP (partes y funciones).	Visita	1.00
1.17	Práctica: Operación y mantenimiento del Sistema de Agua Potable (todos los componentes).	Taller	1.00
1.18	Taller: Cloración del agua y funcionamiento del sistema de cloración.	Taller	1.00
1.19	Sesión educativa: Adecuación y/o formulación del plan de acción de operación y mantenimiento del Sistema de Saneamiento.	Sesión	1.00
1.20	Taller: Gasfitería e instalaciones domiciliarias.	Taller	1.00
1.21	Adecuación pedagógica, diseño e impresión del manual de operación y mantenimiento del Sistema de Saneamiento implementado para el proyecto.	Taller	1.00
1.22	Medición de indicadores y socialización de resultados.	Documento	1.00



Tabla N° 23: METAS DEL PLAN DE CAPACITACIÓN DE EDUCACIÓN SANITARIA

ITEM	DESCRIPCION	UNIDAD DE MEDIDA	META
PARTIDA	DETALLE		CANT.
02	PLAN DE CAPACITACIÓN DE EDUCACIÓN SANITARIA		META
02.01	Asamblea informativa de inicio de obra: Componentes de proyecto, características de la opción tecnológica del Sistema de Saneamiento a construirse (de acuerdo al expediente técnico).	Asamblea	1.00
02.02	Visita de campo de verificación y validación de padrón de beneficiarios.	Visita de campo	168.00

35 | R T M

Jr. Emilio Montoya S/N – Hualgayoc
mesadepartes@munihualgayoc.gob.pe



"Año de la Recuperación y Consolidación de la Economía Peruana"

02.03	Asamblea de ratificación del padrón de beneficiarios del proyecto, firma de declaración unilateral del beneficiario para la instalación intradomiciliar de los servicios de saneamiento (cuando la disposición sanitaria de excretas es UBS).	Asamblea	1.00
02.04	Diagnóstico inicial a las familias en Educación Sanitaria.	Diagnóstico	49.00
02.05	Asamblea de socialización de la problemática a partir de los resultados del diagnóstico/ socialización del plan de capacitación de educación sanitaria y plan de supervisión de las actividades del componente social.	Asamblea	1.00
02.06	Sesión de capacitación N°01: Importancia del agua para la salud.	Sesión	8.00
02.07	Taller N°01: Las enfermedades ligadas a saneamiento y las medidas preventivas.	Taller	8.00
02.08	Taller N°02: Vivienda y entorno saludable.	Taller	8.00
02.09	Taller N°03: Manualidades para la protección de utensilios, agua y los alimentos.	Taller	8.00
02.10	Taller N°04: Lavado de manos (momentos críticos y técnica de lavado de manos).	Taller	8.00
02.11	Taller N°05: Cultura de pago.	Taller	8.00
02.12	Taller N°06: Higiene personal.	Taller	8.00
02.13	Taller N°07: Disposición sanitaria de residuos sólidos y aguas residuales.	Taller	8.00
02.14	Sesión demostrativa N°01: Operación y mantenimiento del sistema de disposición sanitaria de excretas.	Sesión	8.00
02.15	Visitas domiciliarias de reforzamiento y seguimiento en: Taller N°02, 03 y 04.	Visita	168.00
2.16	Visitas domiciliarias de reforzamiento y seguimiento en: Taller N°06, 07 y sesión demostrativa N°01.	Visita	168.00
2.17	Visitas domiciliarias de seguimiento y reforzamiento al cumplimiento de compromisos de la familia.	Visita	168.00
2.18	Sesión educativa N° 1: Uso, limpieza y mantenimiento de la disposición sanitaria de excretas en la institución educativa.	Taller	2.00
2.19	Sesión educativa N° 2: Lavado de manos, higiene personal y limpieza del entorno de la Institución Educativa.	Taller	2.00
2.20	Pasacalle escolar con mensajes alusivos al cuidado y uso adecuado del agua, opción tecnológica de la disposición sanitaria de excretas y la disposición adecuada de residuos sólidos.	Pasacalle	1.00
2.21	Comunicación comunitaria.	Spot radiales	1.00
2.22	Concurso de viviendas saludables.	Concurso	2.00
2.23	Diagnóstico final a las Familias en Educación Sanitaria.	Diagnóstico	49.00





Municipalidad Distrital de Hualgayoc
Gerencia De Infraestructura Desarrollo Urbano y Rural



"Año de la Recuperación y Consolidación de la Economía Peruana"

2.24	Asamblea informativa: Socialización de los resultados del diagnóstico final del Plan de Capacitación de Educación Sanitaria.	Asamblea	1.00
2.25	Informe final del Componente Social.	Informe	2.00

11.4. MANO DE OBRA, MATERIALES Y EQUIPOS.

El personal que intervendrá en la ejecución del presente proyecto estará comprendido por:

- Topógrafo
- Operario
- Oficial
- Peón
- Operador De Equipo Liviano

Cada uno de ellos estarán capacitados para desempeñar su función en obra.

Los materiales que se emplearán en obra serán de buena calidad y los costos de los materiales que serán utilizados en cada una de las partidas han sido determinados teniendo en cuenta los gastos que requieran para ser colocados a pie de obra. El manipuleo y almacenamiento del material se realizará de una manera adecuada. Los costos unitarios base de cada uno de cada uno de los materiales que intervienen en las partidas, han sido obtenidas de los fabricantes o de los principales distribuidores de la ciudad de Chota como en otras localidades.

12. SISTEMA DE CONTRATACIÓN

La obra se ejecutará por Contrata a PRECIOS UNITARIOS y de allí la entidad o firma contratista que resulte responsable de la ejecución, cumplirá con los requerimientos, normas y procedimientos que la Inspección exija en los planos y Especificaciones Técnicas de obra.

El Contratista o un Ingeniero Residente que lo represente, deberá estar presente en la obra durante todo el proceso constructivo y, ejecutará las diversas etapas de acuerdo con lo indicado en los planos y especificaciones de obra. Además, llevará un registro diario de toda la información existente y referente a la calidad del proceso constructivo; este se llevará en forma de un libro de obra, que formará parte de los documentos entregados al propietario cuando concluya la obra, en este caso a la Municipalidad Distrital de Hualgayoc, conjuntamente con el Acta de Recepción de Obra.

La Municipalidad como entidad que financia el proyecto nombrará un Inspector o Supervisor, el cual velará por el fiel cumplimiento de los planos y las Especificaciones Técnicas de obra y normas respectivas.

Cualquier modificación de los planos o especificaciones de obra por parte del contratista, requiere de autorización escrita de la Supervisión, quien puede solicitar aprobación del Proyectista cuando lo considere necesario; así mismo, el contratista debe brindar a la supervisión todas las facilidades que el requiera para el cabal cumplimiento de sus funciones.

13. DISPONIBILIDAD FÍSICA DEL TERRENO

El expediente técnico cuenta con informe técnico de GIDUR, Informe Legal, Escritura de transferencia de uso de Ley, Escritura de servidumbre, pases preexistentes en alcantarillas, planos de pases de alcantarillas, las mismas que han sido ratificadas y aprobadas mediante Resolución de Alcaldía N°. 030-2024-MDH, del 08 de febrero del 2024, donde se acredita y garantiza la libre disponibilidad de terrenos a favor de la Unidad Ejecutora para la ejecución de obra: MEJORAMIENTO Y AMPLIACIÓN DEL SISTEMA DE AGUA POTABLE Y SANEAMIENTO RURAL DEL CASERÍO DE CHULIPAMPA DEL DISTRITO DE HUALGAYOC-PROVINCIA DE HUALGAYOC-DEPARTAMENTO DE CAJAMARCA; CON CÓDIGO ÚNICO DE INVERSIONES N°. 2524414; las mismas que se adjuntarán en la pestaña de disponibilidad física del terreno a registrarse en le PLADICOP.

14. SUB CONTRATACIÓN

El contratista puede subcontratar hasta un máximo del 40% del monto del contrato vigente de conformidad con lo dispuesto en el artículo 108 del Reglamento. No se considera subcontratación la adquisición de bienes o materiales, aun cuando dicha adquisición incluya actividades complementarias como el transporte y la colocación. El contratista mantiene la responsabilidad por la ejecución total del contrato frente a la entidad contratante.

37 | R T M

Jr. Emilio Montoya S/N – Hualgayoc
mesadepartes@munihualgayoc.gob.pe



"Año de la Recuperación y Consolidación de la Economía Peruana"

15. PLAZO DE EJECUCION

La ejecución de obra del proyecto: MEJORAMIENTO Y AMPLIACIÓN DEL SISTEMA DE AGUA POTABLE Y SANEAMIENTO RURAL DEL CASERÍO DE CHULIPAMPA DEL DISTRITO DE HUALGAYOC-PROVINCIA DE HUALGAYOC-DEPARTAMENTO DE CAJAMARCA; CON CÓDIGO ÚNICO DE INVERSIONES N°. 2524414, se ha previsto un plazo de 180 días calendarios según cronograma de ejecución.

OBLIGACIONES		DÍAS CALENDARIO
EJECUCIÓN DE OBRA	Sistema de agua potable y disposición sanitaria de excretas-Chulipampa	180 días calendarios
	Obras Preliminares	
	Sistema de agua potable	
	Unidades Básicas de saneamiento con componente social y otros	
TOTAL		180 días calendarios

16. CUANTÍA TOTAL DE LA CONTRATACIÓN

La cuantía total de la ejecución de la obra es de S/ 5,995,083.85 (Cinco Millones Novecientos Noventa y Cinco Mil ochenta y Tres con 85/100 Soles). Dicha cuantía incluye gastos generales, utilidades, todos los tributos, seguros, transporte, inspecciones, pruebas de puesta en marcha, ensayos de control de calidad y los costos laborales vigentes y gastos administrativos y financieros por parte del contratista.

1	Costo Directo	S/ 4,305,575.87
2	Gastos Generales 10%	S/ 430,557.59
3	Utilidad 8%	S/ 344,446.07
4	SUB TOTAL	S/ 5,080,579.53
5	IGV (18%)	S/ 914,504.32
6	PRESUPUESTO BASE	S/ 5,995,083.85

17. CONSIDERACIONES GENERALES PARA LA EJECUCION DE LA OBRA

Se tendrá en cuenta la propuesta formulada de los precios unitarios de las partidas consideradas, considerando las condiciones previstas en los planos, especificaciones técnicas y las cantidades referenciales, valorizándose en relación a su ejecución real y por un determinado plazo de ejecución.

17.1. OBJETO DE LAS ESPECIFICACIONES TECNICAS

Las especificaciones técnicas tienen como objeto definir las normas y procedimientos que serán aplicados en la construcción de la obra, siendo las mismas partes integrantes del Expediente Técnico. Más allá de lo establecido en estas especificaciones, el Residente de Obra podrá ampliarlas en cuanto a la calidad de los materiales a emplearse y la correcta metodología constructiva a seguir en cualquier trabajo, previa aprobación del Supervisor de obra.

17.2. CUADERNO DE OBRA DIGITAL

De acuerdo con lo establecido en la DIRECTIVA N° 009-2020-OSCE/CD, para el presente proyecto se utilizará el cuaderno de obra digital, en donde se registran los hechos relevantes que ocurran durante la ejecución de la obra, las ordenes, las consultas y las respuestas a las consultas, que se abre en la fecha de entrega del terreno y se cierra culminado el acto de recepción de la obra o el acto de constatación física de la obra, según corresponda.

La entidad se encargará de la creación de los usuarios para que el residente de obra, supervisor de obra y el personal que monitorea la obra por parte de la Municipalidad Distrital de Hualgayoc, tengan acceso al cuaderno de obra digital. La entidad se obliga a entregar los usuarios a los profesionales antes descritos previos al inicio de la ejecución de la obra. Para crear los perfiles de usuario de supervisor de obra y residente de obra, se verificará que dichos usuarios no cuenten con la condición de activo en cuadernos de obra digitales en otras obras de la Entidad o de otras Entidades Públicas Contratantes.

El registro del asiento de apertura del cuaderno de obra digital es realizado por el residente de obra, en la fecha de entrega de terreno, y el asiento de cierre es efectuado por el inspector de obra o

38 | R T M

Jr. Emilio Montoya S/N – Hualgayoc
mesadepartes@munihualgayoc.gob.pe



"Año de la Recuperación y Consolidación de la Economía Peruana"

supervisor de obra, según corresponda, concluida la ejecución recibida de obra. Los asientos registrados en el cuaderno de obra digital, pueden ser modificados mientras se encuentren en modo borrador; de una vez enviados, adquieren la condición de modo definitivo, por lo tanto, ya no pueden ser modificados y son visibles para todos los perfiles de usuario.

En el cuaderno de obra digital se registran: i) ocurrencias de hechos relevantes que se presenten durante la ejecución de la obra, ii) ordenes, iii) consultas y iv) respuestas a las consultas.

Cada registro genera un asiento con numeración correlativa, consignado además de la información registrada, la fecha, la hora y datos del usuario que efectúa el referido asiento.

Los perfiles de inspector de obra, supervisor de obra y residente de obra, son los únicos usuarios que tienen acceso para registrar asientos en el cuaderno de obra digital del contrato de ejecución de obra en el que se ha habilitado dicho cuaderno.

Cada asiento contiene los siguientes campos: 1. Título del asiento; 2. Tipo del asiento según la clasificación establecida en el siguiente numeral; 3. Descripción del asiento; 4. Opción para adjuntar archivos fotográficos y otros archivos con información complementaria; 5. Opción para enlazar el asiento con otro asiento relacionado a su registro.

Los asientos en el cuaderno de obra digital tienen la clasificación siguiente:

- Apertura del cuaderno de obra digital
- Inicio del plazo de ejecución de obra
- Suspensión del plazo de ejecución
- Participación del plantel profesional clave
- Participación de profesionales adicionales al plantel técnico ofertado
- Programa de ejecución de obra – CPM
- Calendario de avance de obra valorizado
- Administración de riesgos
- Ordenes
- Valorizaciones y metrados
- Ejecución de mayores metrados
- Valorización acumulada ejecutada menor al 80% del monto acumulado programado
- Calendario acelerado de obra
- Consultas
- Respuestas a consultas
- Adicionales de obra
- Reducciones de obra
- Aplicaciones de plazo
- Aplicación de penalidades
- Subcontratación
- Culminación de la obra
- Constatación física de la obra
- Recepción de la obra
- Resolución de contrato
- Otras modificaciones contractuales
- Otras ocurrencias
- Cierre del cuaderno de obra digital.

17.3. CONSULTAS SOBRE OCURRENCIAS EN LA OBRA

Las consultas se formulan en cuaderno de obra y se dirigen al inspector o supervisor, según corresponda.

Las consultas en cuaderno de obra son el mecanismo a través del cual el residente de obra comunica al inspector o supervisor las observaciones, discrepancias, deficiencias, omisiones, aclaraciones, que tiene respecto a determinada información del expediente técnico.

El residente de obra debe formular las consultas precisando con toda la claridad cuál es el tema de discernir. En tanto que, el inspector o supervisor, según corresponda y la entidad, debe ceñirse a los plazos que se fija el Art. 190 del Reglamento de la Ley General de Contrataciones del Públicas, a fin de dar respuesta a las consultas realizadas.



"Año de la Recuperación y Consolidación de la Economía Peruana"

17.4. INSPECCION

Todo material y la mano de obra empleada, estarán sujetos a la verificación de la supervisión, quien está facultada para ordenar el retiro de todo material que se encuentre dañado o defectuoso a la mano de obra deficiente, que no cumplan con lo indicado en los planos, especificaciones técnicas, memoria descriptiva y presupuesto, u otros documentos que conforman el expediente técnico. Los trabajos mal ejecutados deberán ser satisfactoriamente corregidos y el material rechazado deberá ser reemplazado por otro aprobado por la Supervisión, por cuenta de Contratista. El Contratista deberá suministrar y dar todas las facilidades en el que respecta a mano de obra y materiales adecuados para la inspección y pruebas que sean necesarias; esto sin cargo a la Municipalidad Distrital de Hualgayoc- ni a su representante, la Supervisión.

17.5. MATERIALES Y MANO DE OBRA

Todos los materiales adquiridos o suministrados para las obras deben cumplir las especificaciones técnicas, deberán ser nuevos, de primer uso, de utilización actual en el Mercado Nacional. Los materiales que se expendan envasados deberán entrar a la obra en sus recipientes originales, intactos y debidamente sellados. Los materiales deben ser almacenados en la obra en forma adecuada, sobre todo siguiendo las indicaciones dadas por el fabricante o las señaladas en los manuales de instalación. El control de calidad de materiales está determinado en forma estricta a las normas, indicaciones de las especificaciones autorizadas y de calidad establecidas en el proyecto; en donde deba, el supervisor de obra solicitará al contratista los certificados de calidad emitidos por la entidad que corresponda; por ejemplo: calidad de concreto, de tubería, etc. El contratista declarará en su oferta que realizará todos los trabajos utilizados los recursos necesarios y se proveerá del personal equipos y materiales, herramientas y suministros necesarios para poder cumplir con el objeto de la convocatoria. El contratista debe proponer equipo de profesionales que a su juicio sea idóneo, con experiencia acreditada fehacientemente en el rubro o especialidad. La presentación de la oferta implica la tácita aceptación del postor de que no ha encontrado inconveniente alguno para la iniciación y ejecución de la obra en forma técnica, de tal manera que la incidencia porcentual y distribución de los gastos relacionados con el tiempo de ejecución de obra se mantendrán y se consignarán en su oferta según el expediente técnico entregado, con lo cual se garantiza la operatividad del proyecto.

17.6. TRABAJOS

Al inicio de la obra el responsable de la ejecución de la obra podrá presentar a la Supervisión las consultas técnicas para que sean debidamente absueltas. El Contratista debe notificar a la Supervisión de Obra por escrito o vía cuaderno de obra, sobre el inicio de sus labores para cada frente de obra y/o etapa de trabajo. Cualquier cambio durante la ejecución de la obra que obligue a modificar el proyecto original serán aprobados por la Municipalidad Distrital de Hualgayoc-, previo pronunciamiento de conformidad de la Supervisión, debiendo para ello el contratista presentar oportunamente el debido sustento.

17.7. MOVILIZACION

El Contratista bajo su responsabilidad movilizará oportunamente a la obra los equipos mecánicos, materiales, insumos, equipos menores, personal y otros necesarios para la ejecución de la obra.

17.8. ENTREGA DEL TERRENO PARA LA OBRA

El Supervisor o inspector, según sea el caso, y el Residente de obra formalizarán la entrega de terreno y la apertura de cuaderno de obra (Asiento N° 01); se elaborará el "Acta de entrega de terreno".

17.9. MATERIALES BASICOS PARA LA OBRA

El Contratista es responsable de la necesidad, cantidad y oportunidad de proveer todos los materiales básicos en el lugar de la obra, de tal forma que no haya pretexto para que el avance de la obra no se ejecute de acuerdo a lo programado, en tal sentido los fletes deberán permanecer invariables según presupuesto de obra.

17.10. CONOCIMIENTO DEL TERRENO PARA LA OBRA Y ACCESOS

El contratista tiene conocimiento expreso de las características y condiciones geográficas y climáticas del lugar para la obra; así como de sus accesos, de tal forma que con la debida anticipación prevea todo lo necesario para el inicio y avance de la obra de acuerdo al programa contractual, asegurando entre otros el transporte de materiales, insumos, equipos y explotación de canteras.





"Año de la Recuperación y Consolidación de la Economía Peruana"

17.11. OBLIGACIONES Y ATRIBUCIONES DEL CONTRATISTA

El Contratista suministrará toda la mano de obra, materiales, alumbrado, combustible, agua, herramientas, instrumentos, equipos, abastecimiento y otros medios adecuados para la ejecución y terminación de la obra. El Contratista suministrará todos los seguros y pruebas de laboratorio.

El Contratista protegerá las obras durante su ejecución, realizándolas de manera compatible con la seguridad de las personas y de la propiedad.

El Contratista mantendrá limpio el lugar de las obras durante la construcción y después de esta, hasta la recepción de las mismas. Reparará y reconstruirá todas las estructuras y propiedades que, a juicio de la supervisión, fueran dañadas o afectadas durante la ejecución de las obras, dejándolas en las mismas o en mejores condiciones.

El Contratista suministrará las instalaciones y campamentos que fueran necesarios y según lo que establezca el Contrato; así como las herramientas y equipos que sean necesarios y/o requeridos para efectuar las obras en forma aceptable y a satisfacción de la Supervisión y/o como lo especifique el Contrato. Se utilizará únicamente equipos de eficiencia comprobada por la Supervisión, siendo el Contratista el único responsable por la bondad de los mismos. Los campamentos, almacenes, talleres, laboratorios, enfermería y/u oficinas, etc. Deberán estar previstos de instalaciones eléctricas, sanitarias, mobiliario, equipos, enseres, menaje y facilidades necesarias para su funcionamiento y comodidad de los usuarios.

En caso de atrasos en la ejecución de la obra por causas imputables al contratista, con respecto a la fecha consignada en el calendario de avance de obra vigente, y considerando que dicho atraso puede producir una extensión de los servicios de inspección o supervisión, lo que genera un mayor costo, el contratista ejecutor de la obra asume el pago del monto correspondiente por los servicios indicados, el que se hace efectivo deduciendo dicho monto de la liquidación del contrato de ejecución de obra. Durante la ejecución de la obra dicho costo es asumido por la Entidad, como establece el artículo 189° del Reglamento de la Ley General de Contrataciones Públicas.

Las siguientes obligaciones están en correspondencia al artículo 190° del Reglamento de la Ley General de Contrataciones Públicas.

- Es responsabilidad del contratista ejecutar su prestación con el plantel profesional ofertado. Cuando los postores presenten dentro de su oferta como personal permanente a profesionales que se encuentran laborando como residente o supervisor en obras contratadas por la Entidad que no cuentan con recepción, dicha oferta es descalificada.
- De acuerdo al 189 del Reglamento de la Ley de Contrataciones de estado, es responsabilidad del contratista ejecutar su prestación con el personal considerado en la oferta durante el procedimiento de selección. El contratista puede solicitar sustituir al personal clave de su plantel técnico, excepcionalmente y con el sustento debido, siempre que quien lo sustituya tenga un perfil igual o mayor a lo establecido en las bases y, en caso de haberse otorgado puntaje por el profesional reemplazado, el reemplazante debe cumplir las mismas condiciones que le ameritaron el puntaje al proveedor. La sustitución permanente del personal clave del plantel técnico debe solicitarse a la entidad contratante diez días hábiles antes de la fecha en la que operaría la sustitución. En caso ésta no se pronuncie en dicho plazo, se considera autorizada la sustitución. La entidad contratante aplica una penalidad al contratista si se produce una sustitución del mismo integrante del plantel técnico por segunda vez. El plazo y penalidad señalados no aplican cuando la sustitución se origine por caso fortuito o fuerza mayor o por un hecho sobreveniente no imputable al contratista. La sustitución es temporal cuando la fecha de retorno se encuentra dentro del plazo de ejecución y se debe al régimen laboral aplicable del integrante. El contratista presenta su solicitud a la entidad contratante cumpliendo el plazo indicado en el numeral precedente, adjuntando la documentación de sustento. En este caso, el cambio no ocasiona la aplicación de penalidades. La entidad contratante autoriza o rechaza la solicitud de sustitución, de manera sustentada, en el plazo máximo de cinco días hábiles, contabilizados desde el día siguiente de presentada la solicitud.
- En caso el contratista considere necesaria la participación de profesionales adicionales al plantel técnico ofertado, se anota tal ocurrencia en el cuaderno de obra e informarse por escrito a la Entidad el alcance de sus funciones, a efectos que esta pueda supervisar la efectiva participación de tales profesionales. La inclusión de mayores profesionales por parte del contratista no genera mayores costos ni gastos para la Entidad.





"Año de la Recuperación y Consolidación de la Economía Peruana"

17.12. EL CONTRATISTA ASUME LAS SIGUIENTES OBLIGACIONES EN "SEGURIDAD, SALUD EN EL TRABAJO Y MEDIO AMBIENTE" DURANTE LA PRESTACION DEL SERVICIO.

El contratista deberá cumplir y hacer cumplir obligatoriamente a sus trabajadores con lo establecido en la Ley N° 29783 – Ley de Seguridad y Salud en el Trabajo, y la Ley N° 28611, Ley General de ambiente.

El contratista deberá cumplir con dotar de equipos de protección personal, herramientas e instrumentos de seguridad en óptimo estado a todo el personal contratado en todo momento del desarrollo de la actividad contratada.

El contratista deberá indicar al Especialista en Seguridad, que deberán cumplir con realizar charlas técnicas de campo de 5 minutos, de acuerdo a la tarea a ejecutar; asimismo realizar la lista de verificación de equipos de protección personal antes del inicio de la tarea; Asimismo, al inicio del plazo contractual deberá presentar su Plan de Seguridad y Salud en el trabajo, debiendo estar suscrito por el Representante Legal, con visto bueno del profesional propuesto como Especialista en Seguridad; conservando los montos del expediente técnico en su oferta.

El plan de impacto ambiental y control de calidad, consignados en el presupuesto de ejecución de obra no podrán ser modificados con la finalidad de asegurar la implementación del mismo.

El contratista deberá entregar información fidedigna toda vez que sea solicitada por la Municipalidad Distrital de Hualgayoc, por ello deberá contar con los medios y vías de comunicación tecnológicos necesarias y mantenerse al pendiente de cualquier notificación o solicitud hecha por la Municipalidad Distrital de Hualgayoc, debiendo consignar estas en la promesa de consorcio las obligaciones.

17.13. IMPACTO AMBIENTAL

La Ley N° 27446, Ley del Sistema Nacional de Evaluación de Impacto Ambiental y el presente Reglamento, constituyen las normas generales en materia de evaluación de impacto ambiental en el territorio nacional. Para tal efecto, entiéndase que toda mención a la citada Ley está referida a la Ley N° 27446; conservando los montos del expediente técnico; además dicho monto deberá permanecer invariable en su oferta según expediente técnico y debe consignarse debiendo consignar estas en la promesa de consorcio dichas obligaciones.

17.14. SUPERVISION Y CONTROL DEL PROYECTO

La obra contará de modo permanente y directo con un supervisor, cuyas funciones y facultades se establecen en el artículo 187° del Reglamento de la Ley General de Contrataciones Públicas; La Entidad controla los trabajos efectuados por el contratista a través del supervisor, quien es el responsable de velar directa y permanentemente por la correcta ejecución técnica, económica y administrativa de la obra y del cumplimiento del contrato, además de la debida y oportuna administración de riesgos durante todo el plazo de la obra, debiendo absolver las consultas que formule el contratista según lo previsto. En una misma obra el supervisor no puede ser ejecutor ni integrante de su plantel técnico.

El supervisor, está facultado para ordenar el retiro de cualquier subcontratista o trabajador por incapacidad o incorrecciones que, a su juicio, perjudiquen la buena marcha de la obra; para rechazar y ordenar el retiro de materiales o equipos por mala calidad o por el incumplimiento de las especificaciones técnicas y para disponer cualquier medida generada por una emergencia. No obstante, lo señalado, su actuación se ajusta al contrato, no teniendo autoridad para modificarlo.

El contratista brinda al supervisor las facilidades necesarias para el cumplimiento de su función, las cuales están estrictamente relacionadas con esta.

17.15. OTRAS CONSIDERACIONES PARA EL POSTOR Y/O CONTRATISTA

El contratista para el cumplimiento de las obligaciones objeto de la presente convocatoria deberá tener presente lo siguiente:

- Revisar detenidamente los documentos relacionados al proyecto, y de ser el caso, comunicar por escrito, dentro del plazo normado las consultas u observaciones, para absolver las aclaraciones o rectificaciones; pues en el caso de no hacerlo, se entenderá que el postor está de acuerdo y acepta todas las condiciones establecidas.
- Los postores deberán tener pleno conocimiento de la ubicación de la obra, condiciones de la superficie del terreno, accesos, disponibilidad de recursos, así como de todos los documentos de la Licitación Pública. Además, cada postor, debe efectuar una inspección del lugar donde se va a ejecutar el proyecto e informarse de las condiciones climáticas, hidrológicas, condiciones de tránsito, base legal y en general de todos los aspectos relacionados con el proyecto, pues cualquier omisión u otro error de su parte no excluirá su responsabilidad de terminar la obra dentro del plazo previsto, en forma técnicamente correcta y de acuerdo a los Requerimiento, a las presentes Bases, al Expediente técnico de obra y a la Ley General de Contrataciones Públicas y su Reglamento. La

42 | R T M

Jr. Emilio Montoya S/N – Hualgayoc
mesadepartes@munihualgayoc.gob.pe



“Año de la Recuperación y Consolidación de la Economía Peruana”

- presentación de la propuesta implica la aceptación del postor de no haber encontrado inconveniente alguno para la ejecución del proyecto dentro de los plazos programados.
- c. Los postores que presenten su oferta en consorcio deberán tener en cuenta lo establecido en la Directiva N° 005-2019-OSCE/CD; Asimismo, de conformidad con el literal d) del numeral 7.4.2 de la mencionada directiva, las obligaciones o actividades directamente vinculadas al objeto de la contratación del presente procedimiento de selección son la ejecución y la liquidación de la obra.
 - d. Para el inicio de la ejecución de la obra, el Contratista deberá contar con seguro complementario de trabajo de riesgo (SCTR) para todo su personal y deberá estar vigente durante el plazo de ejecución de obra.
 - e. Todo trabajo relacionado a la obra será efectuado en el marco de la Normativa aplicable y vigente, lo cual constituye obligación expresa a la contratista, y cuyo incumplimiento podrá ser causal de resolución de contrato.
 - f. En caso que la autoridad competente requiera como resarcimiento de daños ocasionados tanto al medio ambiente como de infraestructura pública, el contratista queda obligada a cumplir con dichos requerimientos, sin que esto signifique costo alguno a la Entidad.
 - g. Las notificaciones que se generen en la Entidad al contratista podrán efectuarse además de la forma física, a través de correo electrónico, la misma que son autorizados y señalados en el contrato, de conformidad a lo establecido en el artículo 49° de la Ley General de Contrataciones Públicas.
 - h. Es responsabilidad del postor y/o contratista respetar los precios de mano de obra según expediente técnico en cumplimiento a la normativa laboral vigente (CAPECO), garantizándose de esta manera la calidad de obra, asimismo deberá mantener en su oferta los costos de mano de obra de los costos unitarios contemplados en el expediente técnico.
 - i. Todos los entregables y documentos relacionados al contrato, deberán ser firmados por el personal competente y debidamente foliados, presentados en mesa de partes de la sede central de la Entidad.
 - j. Todos los documentos que se presenten en las ofertas para acreditar el cumplimiento de los requerimientos técnicos mínimos presentados por el contratista, y suscripción de contrato a consideración de la entidad, serán sometidos a la verificación posterior para comprobar su autenticidad.
 - k. Se podrá proponer equipo de mayor capacidad siempre que se cumpla con número de equipo requerido, con relación a los equipos mínimo; así mismo se debe tener en cuenta que los equipos considerados en la relación de equipos mínimos de acuerdo a su capacidad y potencia son equipos que por las características de los mismos son acordes al tipo de terreno para la ejecución de los trabajos.
 - l. La habilitación del RNP como Ejecutor de obra, debe estar vigente al inscribirse como participante, al presentar su oferta y al momento de firmar el contrato.
 - m. Para acreditar los componentes el postor deberá incluir en su oferta el presupuesto con las partidas o componentes por el área competente (obras o similares) visados por el consultor
 - n. Los postores deberán tener en cuenta al momento de preparar su propuesta económica que el porcentaje correspondiente a gastos generales fijos y variables no podrán ser menores a lo establecido en el expediente técnico, y consignar la incidencia porcentual de manera que de las operaciones aritméticas dé como resultado el valor, dado que con ello se asegura la presencia del plantel profesional y de esta manera esté presente la dirección técnica y por ende se asegure la calidad del proyecto.

17.16. ADELANTOS Y AMORTIZACIÓN DE ADELANTOS

Los porcentajes máximos de los adelantos y los plazos de entrega se encuentran establecidos en el numeral 178.3 del artículo 178 y en el artículo 179 del Reglamento, respectivamente. Vencido el plazo para solicitar el adelanto la solicitud se tiene por no presentada.

Mecanismo de
garantía aplicable
a los adelantos

: De acuerdo con lo establecido en el artículo 61 de la Ley: carta fianza financiera.

43 | R T M

Jr. Emilio Montoya S/N – Hualgayoc
mesadepartes@munihualgayoc.gob.pe



"Año de la Recuperación y Consolidación de la Economía Peruana"

Adelanto directo	
Porcentaje de adelanto para el componente de obra	: 10% respecto al monto de la obra aprobado en el expediente técnico
Adelanto para materiales e insumos, equipamiento y mobiliario (en caso de no corresponder llave en mano, consignar únicamente adelanto para materiales e insumos)	
Porcentaje de adelanto para el componente de obra	: 20% respecto al monto de la obra aprobado en el expediente técnico
Plazo de entrega de adelanto	: 7 días calendario

17.17. VALORIZACIONES Y METRADOS

SOBRE LAS VALORIZACIONES

Las valorizaciones se rigen estrictamente a lo establecido en artículo 210. Pago de valorizaciones en contratos de obra bajo los sistemas de entrega de solo construcción y diseño y construcción

Las valorizaciones se realizan mensualmente y son consideradas pagos a cuenta. Las bases pueden establecer periodos distintos de valorización, en cuyo caso se debe contemplar el procedimiento correspondiente para su pago. En las valorizaciones, se incluyen las prestaciones adicionales de obra, mayores metrados, y/u otros pagos que provengan de una modificación contractual, que pueden ser calculados de manera independiente. El residente y el supervisor revisan de forma conjunta los metrados ejecutados para la presentación de las valorizaciones, luego de lo cual son presentadas por el contratista al supervisor y a la entidad dentro de los primeros tres días del mes siguiente al mes valorizado. En el plazo de cinco días contabilizados desde el día siguiente de presentada, el supervisor presenta a la entidad contratante su informe respecto a la valorización. Si el supervisor no se presenta para la valorización conjunta con el contratista, este la efectúa.

La entidad contratante evalúa y paga la valorización hasta el último día del mes en que es presentada. De contar con observaciones se las comunica al supervisor y al contratista, otorgando un plazo para su subsanación. Cuando el contratista responde a las observaciones, la entidad contratante revisa en el plazo máximo de dos días hábiles contabilizados desde el día siguiente de recibida la subsanación y continúa con el trámite de pago.

17.18. AMPLIACIONES DE PLAZO

Se rige por el capítulo 198° del Reglamento de la Ley General de Contrataciones Públicas N°. 32069, aprobado con DECRETO SUPREMO N° 009-2025-EF que entre otras cosas indica que:

198.1. En el caso de obras, el contratista puede solicitar la ampliación de plazo pactado por cualquiera de las siguientes causales, siempre que modifiquen la ruta crítica del programa de ejecución vigente al momento de la solicitud:

- Por atrasos y/o paralizaciones por causas no atribuibles al contratista.
- Cuando es necesario un plazo adicional para la ejecución de la prestación adicional de obra.
- Cuando es necesario un plazo adicional para la ejecución de los mayores metrados, en contratos a precios unitarios o costo reembolsable.

198.2. En el caso de consultorías de obra, el contratista puede solicitar la ampliación de plazo pactado por cualquiera de las siguientes causales:

- Cuando se aprueba una prestación adicional del contrato, siempre y cuando afecte el plazo de ejecución.
- Por atrasos y/o paralizaciones no imputables al contratista.
- En el caso de los contratos de supervisión de obras o de elaboración de expedientes técnicos, cuando se aprueben modificaciones en el contrato supervisado que afecten el plazo de ejecución del contrato del supervisor.

198.3. En la evaluación de la solicitud de ampliación de plazo, el supervisor y la entidad contratante privilegian el criterio técnico y el cumplimiento de la finalidad pública para su pronunciamiento por

44 | R T M

Jr. Emilio Montoya S/N – Hualgayoc
mesadepartes@munihualgayoc.gob.pe



"Año de la Recuperación y Consolidación de la Economía Peruana"

encima de las formalidades de la documentación presentada, siempre que el sustento otorgue certeza a la decisión.

198.4. No corresponde suscribir una adenda al contrato por la aprobación de una ampliación de plazo, bastando con su publicación en la Pladipoc para que surta todos sus efectos.

17.19. EFECTOS DE LA MODIFICACION DEL PLAZO CONTRACTUAL

En virtud de la ampliación otorgada, la Entidad ampliará el plazo de los otros contratos celebrados por esta y vinculados directamente al contrato principal, de acuerdo con los artículos 200°, 201° y 203° del Reglamento de la Ley General de Contrataciones Públicas.

17.20. PROGRAMACION Y AVANCE DE OBRA

Durante todo el transcurso de la ejecución de obra, el contratista desarrollará la actividad de control de la programación de obra, tomando en consideración la fecha y los plazos de terminación de cada una de las partidas que conforman el presupuesto de cada componente a ejecutar, especialmente las que correspondan a la ruta crítica.

En este sentido, el Contratista proyectará los diagramas Gantt y PERT-CPM, siendo estos actualizados en forma continua por las variaciones que se presenten durante la ejecución del proyecto los que serán revisados y aprobados por la supervisión de obra.

17.21. CONTROL CONSTRUCTIVO

Esta actividad será desarrollada por el contratista en forma continua durante el periodo de construcción e implica el control permanente de todos los trabajos, apoyado por las pruebas de campo y/o ensayos de laboratorio que señalen las especificaciones técnicas del Expediente técnico o las que hayan sido requeridas por la supervisión. Estas pruebas y/o ensayos deberán ser aprobados por la supervisión, y serán asumidos por el Contratista; es decir, sin cargo a la Municipalidad Distrital de Hualgayoc ni a su representante, la Supervisión.

En general, debe existir todo lo razonable y técnicamente recomendado para asegurar la óptima calidad de las obras.

17.22. CONTROL DE CALIDAD

En este rubro se incluye las actividades de control de calidad que se realizarán, tanto para la ejecución de las partidas que conforman la obra, como a los diferentes materiales que se requerirán para la construcción de la misma, que incluyen: agregados para concreto, cemento, acero, tuberías, ladrillos, accesorios, válvulas, compuertas y otros requeridos, debiendo consignar en la promesa de consorcio. El control, consistirá en un análisis de la muestra, especificaciones, resultado de los ensayos y certificados de prueba, a fin de verificar si los materiales están conforme a las especificaciones técnicas del Expediente técnico de obra; los costos de las pruebas de campo y/o ensayos de laboratorio serán asumidos por el contratista; es decir, sin cargo a la Municipalidad Distrital de Hualgayoc, ni a su representante, la Supervisión.

En general, debe existir todo lo razonable y técnicamente recomendado para asegurar la óptima calidad de las obras.

17.23. DE LAS PENALIDADES E INCUMPLIMIENTO DEL CONTRATO

La penalidad por retraso injustificado por el contratista en la ejecución de las prestaciones objeto del contrato se aplicará según lo mencionado en los artículos 120° del Reglamento de la Ley General de Contrataciones Públicas. Asimismo, las causales para la resolución del contrato, serán aplicadas de conformidad con los artículos 121°, 122° y 123° del Reglamento de la Ley General de Contrataciones Públicas.

Penalidad por mora: En caso de retraso injustificado del contratista en la ejecución de las prestaciones objeto del contrato, la Entidad le aplica automáticamente una penalidad por mora por cada día de atraso. La penalidad se aplica automáticamente y se calcula de acuerdo a la siguiente fórmula:

$$\text{Penalidad Diaria} = \frac{0.10 \times \text{Monto}}{F \times \text{Plazo en días}}$$

Donde:

Para obras:

a) Para plazos menores o iguales a sesenta días: $F = 0.40$.

b) Para plazos entre sesenta y uno a ciento veinte días: $F = 0.25$.

c) Para plazos mayores a ciento veinte días: $F = 0.15$

Para consultorías de obras:



"Año de la Recuperación y Consolidación de la Economía Peruana"

a) Para plazos menores o iguales a sesenta días: $F = 0,40$.

Tanto el monto como el plazo se refieren, según corresponda, al monto vigente del contrato, componente o ítem que debió ejecutarse o, en caso de que estos involucren entregables cuantificables en monto y plazo, al monto y plazo del entregable que fuera materia de retraso. En el caso de sistemas de entrega de obra y consultoría de obra que contenga más de un componente el monto y plazo corresponde al componente que se ejecuta.

En caso no sea posible cuantificar el monto de la prestación materia de retraso, la entidad contratante establece en las bases la penalidad a aplicar.

El retraso se justifica a través de la solicitud de ampliación de plazo debidamente aprobada. Adicionalmente, se considera justificado el retraso y en consecuencia no se aplica penalidad, cuando el contratista acredite, de modo objetivamente sustentado, que el mayor tiempo transcurrido no le resulta imputable. En este último caso, la calificación del retraso como justificado por parte de la entidad contratante no da lugar al pago de gastos generales ni costos directos de ningún tipo.

17.24. OTRAS PENALIDADES QUE IMPONDRA LA ENTIDAD

Adicionalmente a la penalidad por mora, se aplican las siguientes penalidades:

N°	SUPUESTO DE APLICACIÓN DE PENALIDAD	FORMA DE CALCULO	PROCEDIMIENTO
1	Cuando se produce la sustitución de un integrante del plantel técnico, siempre que no se origine por caso fortuito o fuerza mayor o por un hecho sobreveniente no imputable al contratista, de conformidad con las disposiciones establecidas en el numeral 189.3 del artículo 189 del Reglamento sin autorización del supervisor o entidad.	UNA (1) UIT por cada día de ausencia del personal en obra en el plazo previsto.	Según informe del supervisor de obra o inspector de obra, según corresponda y/o evidencia documental
2	En caso el contratista incumpla con su obligación de ejecutar la prestación con el personal acreditado o debidamente sustituido.	UNA (1) UIT, por cada día de ausencia del personal en obra.	Según informe del supervisor de obra o inspector de obra, según corresponda y/o evidencia documental
3	Si el contratista o su personal, no permite el acceso al cuaderno de obra al supervisor de obra o inspector de obra, según corresponda, impidiéndole anotar las ocurrencias.	Cinco por mil (5/1000) del monto de la valorización del periodo por cada día de dicho impedimento.	Según informe del supervisor o inspector, según corresponda y/o evidencia documental
4	SEGURIDAD DE OBRA Y SEÑALIZACIÓN Cuando el Contratista no cuente con los dispositivos de seguridad en la obra, tanto peatonal o vehicular incumpliendo las normas vigentes sobre seguridad y salud en trabajo, como la Ley 29783 y su Reglamento y/o la Norma G-050 Seguridad Durante la Construcción, además caso omiso de las señalizaciones solicitadas por la Supervisión, La multa diaria será:	0.5 x U.I.T.	Según Informe del Supervisor de Obra o inspector de obra y/o evidencia documental
5	INDUMENTARIA E IMPLEMENTACIÓN DE PROTECCIÓN DEL PERSONAL Cuando el Contratista no cumpla con dotar a su personal de los elementos de seguridad y la indumentaria señalada por la normativa vigente mencionada en el ítem anterior. Esta penalidad se considerará si en la obra alguna de los trabajadores no está debidamente equipado con el Equipo de Protección Personal Básico o complementario, si los trabajos que	0.5 x U.I.T por cada trabajador que no cuente con la indumentaria de seguridad correspondiente	Según Informe del Supervisor de Obra o inspector de obra, según corresponda y/o evidencia documental

46 | R T M

Jr. Emilio Montoya S/N – Hualgayoc
mesadepartes@munihualgayoc.gob.pe



“Año de la Recuperación y Consolidación de la Economía Peruana”

N°	SUPUESTO DE APLICACIÓN DE PENALIDAD	FORMA DE CALCULO	PROCEDIMIENTO
	está ejecutando lo ameritan, además la permanencia en obra del trabajador queda a evaluación del supervisor y de ser el caso de reincidencia será retirado.		
6	REVISIÓN DEL EXPEDIENTE TÉCNICO DE OBRA Si dentro de los diez (10) días calendario del inicio del plazo de ejecución de obra el contratista no presenta al supervisor de obra, el informe técnico de revisión del expediente técnico de obra, que incluya entre otros, las posibles prestaciones adicionales, riesgos del proyecto y otros aspectos que sean materia de consulta, según el artículo 171 del RLCE.	0.5 x UIT, por cada día de retraso	Según informe del supervisor o inspector de obra, según corresponda y/o evidencia documentaria
7	INGRESO DE MATERIALES Cuando el contratista ingrese materiales a la obra sin autorización del supervisor, la multa por cada evento será de:	0.5 x U.I.T.	Según Informe del Supervisor de Obra
8	CARTEL DE OBRA Cuando el contratista no coloque el cartel de obra dentro de los siete (7) días calendario de iniciado el plazo de ejecución de obra.	0.5 x U.I.T. por cada día de atraso	Según Informe del Supervisor de Obra o inspector de obra, según corresponda y/o evidencia documentaria
09	PRUEBAS Y ENSAYOS Cuando el contratista no realice las p oportunamente para verificar la calidad dosificaciones y/o ensayos de Control de también se aplicará penalidad cuando el co forma inadecuada los ensayos de control de c seguir los procedimientos estandarizados, h inadecuados, o el personal que realice las p calidad no sea el autorizado, La multa diaria s	0.5 x U.I.T.	Según Informe del Supervisor de Obra o inspector de obra, según corresponda
10	RESIDENTE DE OBRA Cuando el Ing. Residente de la Obra no se encuentre en forma permanente en la obra La multa diaria será.	0.5 x U.I.T, por cada día de ausencia	Según Informe del Supervisor de Obra o supervisor de obra y/o evidencia documentaria
11	PERSONAL STAFF EN OBRA Cuando alguno de los profesionales propuestos por el contratista que componen el equipo de ingeniería en obra (Ingenieros Asistentes de Residente, Ingenieros Especialistas, Ingenieros de Seguridad en Obra, Ingenieros de Control de Calidad, etc.) no se encuentre en obra de acuerdo al coeficiente de participación, la multa diaria será: Nota: La presencia en obra del personal con participación parcial se coordinará con la supervisión de obra.	0.5 x U.I.T.	Según Informe del Supervisor de Obra o inspector de obra
12	AUTORIZACION DE TRABAJOS El contratista ejecuta trabajos no autorizados por el Supervisor o inspector de obra.	0.5 x U.I.T.	Según Informe del Supervisor de Obra o inspector de obra
13	MITIGACION AMBIENTAL El contratista no cumple en realizar las medidas	0.5x U.I.T.	Según Informe del Supervisor de Obra o

47 | R T M

Jr. Emilio Montoya S/N – Hualgayoc
mesadepartes@munihualgayoc.gob.pe



“Año de la Recuperación y Consolidación de la Economía Peruana”

N°	SUPUESTO DE APLICACIÓN DE PENALIDAD	FORMA DE CALCULO	PROCEDIMIENTO
	de mitigación ambiental indicadas en el estudio de Impacto Ambiental, cada vez que sea necesario y/o solicitud del Supervisor.		Inspector de obra
14	TRABAJO MAL EJECUTADO Por no cumplir con ejecutar el trabajo de acuerdo a las especificaciones técnicas descritas en el Expediente, sin perjuicio de que el Contratista corrija las observaciones sin costo alguno para la Municipalidad Distrital de Hualgayoc, la multa será por cada trabajo mal ejecutado y por los días transcurridos desde la fecha en que detectó la ocurrencia hasta la corrección pertinente.	0.5 x U.I.T.	Según Informe del Supervisor de Obra o Inspector de obra
15	CAMBIO DE PERSONAL OFERTADO EN LA PROPUESTA En caso culmine la relación contractual entre el contratista y el personal propuesto y la Entidad no haya aprobado la sustitución del personal por no cumplir con las experiencias y calificaciones del profesional previsto en las bases.	0.5 x U.I. T.	Según Informe del Supervisor de Obra o Inspector y/o evidencia documental
16	OBSERVACIONES FORMULADAS POR EL SUPERVISOR El contratista no subsane las observaciones detectadas por el Supervisor, diferente a trabajos mal ejecutados, dentro de los plazos establecidos en el cuaderno de obra o mediante carta, la multa diaria será de:	0.5 x U.I.T.	Según Informe del Supervisor de Obra o Inspector, según corresponda
17	RESPECTO A VALORIZACIONES La Entidad tiene todo el derecho a realizar la verificación de metros ejecutados y presentados en la valorización mensual de obra, y de ser el caso de que existan valorizaciones de trabajos sin ceñirse a las bases de pago de las especificaciones técnicas y/o valorizar trabajos no ejecutados (sobrevalorizaciones, valorizaciones adelantadas, etc.), que ocasionen pagos indebidos o no encuadrados en las disposiciones vigentes; sin perjuicio de las acciones legales que pudieran corresponder.	0.5 x U.I.T, por ocurrencia	Según informe de verificación
18	SUBCONTRATACIÓN: Por subcontratar parte de las prestaciones a su cargo sin la autorización escrita de LA ENTIDAD y al margen de lo dispuesto por el artículo 147 del Reglamento de la ley General de Contrataciones Públicas.	Uno por ciento (1/100) del monto del contrato original	Según informe del supervisor o inspector, según corresponda





"Año de la Recuperación y Consolidación de la Economía Peruana"

N°	SUPUESTO DE APLICACIÓN DE PENALIDAD	FORMA DE CALCULO	PROCEDIMIENTO
19	CRONOGRAMAS ACTUALIZADOS POR VARIACIONES DEL MONTO CONTRACTUAL Cuando el contratista no cumple con entregar al supervisor o inspector (según corresponda) la programación CPM que corresponda y su respectivo calendario de avance de obra valorizado actualizado del contrato principal y/o adicional de obra, dentro de los siete (7) días contados a partir del día siguiente de la fecha de notificación al contratista de la aprobación del adicional de obras y/o deductivo de obra.	0.5 x U.I.T. por cada día de atraso	Según Informe del Supervisor de Obra o Inspector de obra, según corresponda y/o evidencia documental.
20	Por desempeñarse como Personal Clave acreditado en más de una obra a la vez.	0.5 x UIT por cada día que el personal haya laborado en más de una obra simultáneamente	Según Informe del Supervisor de Obra o Inspector de obra o informe de la subgerencia de obras y/o evidencia documental.

El procedimiento para aplicación de la penalidad se realizará de la siguiente manera:

El personal de la Municipalidad Distrital de Hualgayoc, responsable de la supervisión de la obra, comunicará al contratista las faltas detectadas y/o registradas en el cuaderno de obra, mediante informe, carta, corre y otro medio de comunicación, si este último no presenta su descargo y/o levanta las observaciones en el plazo de 48 horas de realizada la recepción fehaciente de la carta que comunica la ocurrencia, se procederá con la aplicación de la penalidad correspondiente para ser deducida en el mes siguiente.

Estas penalidades se deducen de las valorizaciones o en la liquidación final, según corresponda, o si fuera necesario se cobra del monto resultante de la ejecución de la garantía de fiel cumplimiento.

17.25. DEL REAJUSTE AUTOMÁTICO DE PRECIO

De conformidad al Art. 209 del Reglamento de la Ley General de Contrataciones Públicas.

Los reajustes se realizan aplicando lo dispuesto por la directiva emitida por la DGA respecto a las fórmulas polinómicas.

En el caso de obras pactadas en moneda nacional o extranjera, la entidad contratante aplica los reajustes para para las valorizaciones de acuerdo con las fórmulas polinómicas establecidas en el expediente técnico aprobado y en el caso de adicionales, con la fórmula polinómica del presupuesto del adicional. El contratista calcula y consigna en su valorización el monto resultante de la aplicación de dichas fórmulas, cuyas variaciones son mensuales, hasta la fecha de pago prevista en el contrato respectivo, utilizando los Índices Unificados de Precios de la Construcción publicados por el INEI a la fecha de solicitud de pago. Una vez publicados los índices correspondientes al mes en que debió efectuarse el pago, se realizan las regularizaciones necesarias.

Es potestad del contratista solicitar la aplicación y pago de los reajustes en las valorizaciones o en la liquidación.

17.26. DISPOSICIONES VARIAS

Son de responsabilidad del contratista todos los tributos y gravámenes que le correspondan de acuerdo a la Ley. Toda responsabilidad de carácter laboral y por el pago de aportaciones sociales es exclusivamente del Contratista incluyendo las mismas en su promesa de consorcio. Así mismo, corresponde al contratista la contratación de todos los seguros necesarios para resguardar la integridad de su personal, de los recursos que se utilizan y a los terceros posiblemente afectados.

El contratista asume la responsabilidad de cumplir estrictamente el marco legal del ordenamiento laboral que cautele los derechos de los trabajadores de construcción civil.

17.27. CUMPLIMIENTO DE LO PACTADO

El contratista está obligado a cumplir cabalmente, con lo ofrecido en su propuesta técnica – económica y en cualquier manifestación formal documentada, que hayan aportado adicionalmente, en el curso del proceso de selección o en la formalización del contrato, así como a lo dispuesto en los incisos 2) y 3) del artículo 1774° del código civil.



"Año de la Recuperación y Consolidación de la Economía Peruana"

17.28. RECEPCIÓN DE LA OBRA Y PLAZOS.

De conformidad al Artículo 212° del Reglamento de la Ley General de Contrataciones Públicas; se establece consideraciones respecto a la recepción de la obra y plazos:

- En la fecha de la culminación de la obra, el residente anota tal hecho en el cuaderno de obras y solicita la recepción de la misma. El inspector o supervisor, en un plazo no mayor a cinco (5) días posteriores a la anotación señalada, corrobora el fiel cumplimiento de lo establecido en los planos, especificaciones técnicas y calidad, de encontrarlo conforme anota en el cuaderno de obra y emite el certificado de conformidad técnica, que detalla las metas del proyecto y precisa que la obra cumple lo establecido en el expediente técnico de obra y las modificaciones aprobadas por la Entidad, remitiéndolo a esta dentro de dicho plazo. De no constatar la culminación de la obra anota en el cuaderno de obra dicha circunstancia y comunica a la Entidad, en mismo plazo.
- Dentro de los dos (2) días hábiles siguientes a la recepción del certificado de conformidad técnica, la entidad designa un comité de recepción. El comité está integrado, cuando menos, por un representante de la Entidad, necesariamente ingeniero o arquitecto, según corresponda a la naturaleza de los trabajos.
- El colegio de ingenieros, el Colegio de Arquitectos, el representante del Órgano de Control institucional de la entidad puede participar, en calidad de veedor, en la recepción de la obra, la ausencia del veedor no vicia el acto.
- Para el inicio del acto de recepción de obra, el residente de obra entrega al comité de recepción el cuaderno de obra, el cual es devuelto a la finalización del acto al residente con la anotación pertinente del supervisor, de ser el caso.
- Bajo responsabilidad Titular de la entidad, en un plazo no mayor de veinte (20) días siguientes de realizada su designación, el comité de recepción junto al contratista y al inspector o supervisor verifican el funcionamiento u operatividad de la infraestructura culminada y las instalaciones y equipos en caso corresponda. De ser el caso dispone las pruebas operativas que sean necesarias.
- Culminada la verificación, y de no existir observaciones, se procede a la recepción de la obra, y se considera concluida en la fecha anotada por el contratista en el cuaderno de obra. El Acta de Recepción debe ser suscrita por los miembros del comité y el contratista.
- De existir observaciones, estas se consignan en un Acta o Pliego de Observaciones y no se recibe la obra. El contratista dispone de un décimo (1/10) del plazo de ejecución vigente de la obra o cuarenta y cinco (45) días, el que resulte menor para subsanar las observaciones, plazo que se computa a partir de la fecha de suscripción del Acta o Pliego. Las prestaciones que se ejecuten en dicho periodo como consecuencia de observaciones no dan derecho al pago de ningún concepto a favor del contratista, supervisor o inspector ni a la aplicación de penalidad alguna.
- Realizadas las prestaciones para el levantamiento de las observaciones, el contratista solicita nuevamente la recepción de la obra mediante anotación en el cuaderno de obra, lo cual es verificado por el inspector o supervisor e informado a la entidad, según corresponda, en el plazo de tres (3) días siguientes de la anotación. El comité de recepción junto con el contratista se constituye en la obra dentro de los siete (7) días siguientes de recibido el informe del inspector o supervisor. La comprobación que realiza se sujeta a verificar la subsanación de las observaciones formuladas en el Pliego, no pudiendo formular nuevas observaciones.
- De haberse subsanado las observaciones a conformidad del comité de recepción, se suscribe el Acta de Recepción de Obra.
- En caso el contratista o el comité de recepción no estuviese conforme con las observaciones o la subsanación, según corresponda, anota la discrepancia en el acta respectiva. El comité de recepción eleva al Titular de la entidad todo lo actuado con un informe sustentado de sus observaciones en un plazo máximo de cinco (5) días. La Entidad se pronuncia sobre dichas observaciones en igual plazo.
- De persistir la discrepancia, esta puede ser sometida a junta de Resolución de Disputas, conciliación y/o arbitraje, según corresponda, dentro de los treinta (30) días hábiles posteriores al pronunciamiento de la Entidad o al vencimiento del plazo en que este debió realizarse.
- Todo retraso con la subsanación de las observaciones que exceda del plazo otorgado, se considera como demora para efectos de las penalidades que correspondan y puede dar lugar a que la Entidad resuelva el contrato por incumplimiento. Las penalidades a que se refiere el

50 | R T M



Jr. Emilio Montoya S/N – Hualgayoc
mesadepartes@munihualgayoc.gob.pe



"Año de la Recuperación y Consolidación de la Economía Peruana"

presente artículo pueden ser aplicadas hasta el tope señalado en la Ley, el Reglamento o el contrato según corresponda.

- Como consecuencia de verificar el funcionamiento u operatividad de la infraestructura culminada y las instalaciones y equipos en caso corresponda, advierte que la obra no se encuentra culminada, dispone que el inspector o supervisor anote en el cuaderno de obra tal hecho, a efectos que el contratista culmine la obra, aplicándole penalidad por retraso, y respecto al supervisor se le aplica una penalidad no menor a 1% ni mayor a 5% al monto del contrato de supervisión. Realizadas las prestaciones para la culminación de la obra, el contratista solicita nuevamente la recepción de la obra, mediante anotación en el cuaderno de obra, lo cual es verificado por el inspector o supervisor e informado a la Entidad, conforme al procedimiento señalado en este artículo; sin perjuicio de resolver el contrato.
- Está permitida la recepción parcial de secciones terminadas de las obras, cuando ellos se hubiera previsto expresamente en las bases, en el contrato o las partes expresamente lo convengan. La recepción parcial no exime al contratista del cumplimiento del plazo de ejecución; en caso contrario, se le aplican las penalidades correspondientes.
- Si por causas ajenas al contratista la recepción de la obra se retrasa, superando los plazos establecidos en el presente artículo para tal acto, el lapso de la demora se adiciona al plazo de ejecución de la misma y se reconoce al contratista los gastos generales debidamente acreditados, en que se hubiese incurrido durante la demora.
- Si en el proceso de verificación de la subsanación de las observaciones el comité de recepción constata la existencia de defectos distintos a las observaciones antes formuladas, sin perjuicio de suscribir el Acta de Recepción de Obra, informa a la Entidad para que ésta solicite por escrito al contratista las subsanaciones del caso, siempre que constituyan vicios ocultos.

17.29. LIQUIDACION DEL CONTRATO DE OBRA

Será de aplicación el Artículo 212, 213, 214 y 215 RLCE, para ello se debe tener en cuenta:

PARTE I: DOCUMENTACIÓN TÉCNICA

- Informe final de liquidación de contrato de obra elaborado por el residente de obra.
- Ficha técnica, en donde se muestren los principales eventos durante la ejecución de la obra (fechas de inicio y término de ejecución, adicionales, deductivos, plazos, montos, y otros que estime conveniente).
- Principales ocurrencias e incidentes en la ejecución de la obra.

PARTE II: DOCUMENTACIÓN TÉCNICA QUE SUSTENTA EL INFORME FINAL DE LIQUIDACIÓN DE CONTRATO DE OBRA

- Liquidación técnica de contrato de la obra, que incluye cálculos detallados y justificatorios de la liquidación de contrato de obra.
- Valorizaciones mensuales reconocidas por el Supervisor o inspector, según sea el caso.
- Comprobantes de pago de las valorizaciones de obra emitida, en copia.
- Copias de los Índices Unificados por cada mes considerado.
- Hoja resumen de Presupuesto base.
- Hoja Resumen de Presupuesto Contratado.
- Hoja de desagregado de Gastos Generales del presupuesto Contratado.
- Fórmulas polinómicas del contrato principal y de adicionales de ser el caso.
- Cuaderno de obra digital (impresión de todos los asientos).
- Copia de los resúmenes de las valorizaciones mensuales del contrato principal, de las valorizaciones de adicionales de obra y deductivos, según corresponda y planilla de metrados.
- Diagramas de programación de obra actualizado, Barras Gantt, PERT, CPM al concluir la obra, en software apropiado, incluyendo los adicionales y deductivos aprobados, que permita identificar el desenvolvimiento de la ejecución de la obra contratada.
- Cronograma valorizado final de ejecución de obra (inc. Ampliaciones de plazo, suspensiones y o paralizaciones de ser el caso).
- Memoria descriptiva valorizada (suscrita por Supervisor).
- Planos de replanteo Post construcción, firmados por Supervisor o inspector.
- Aseguramiento de la calidad y/o pruebas de control de calidad.
- Dossier de calidad, adjuntando los protocolos empleados y certificados de operatividad de todos los equipos instalados, así como de los materiales utilizados.

51 | R T M

Jr. Emilio Montoya S/N – Hualgayoc
mesadepartes@munihualgayoc.gob.pe



"Año de la Recuperación y Consolidación de la Economía Peruana"

- Informe de término de obra presentado por el Supervisor incluye Panel Fotográfico y certificados del Control de calidad.
- Panel fotográfico en el que se demuestre fehacientemente la ejecución de cada actividad y/o partida.

PARTE III: DOCUMENTACIÓN ADMINISTRATIVA

- Copia del contrato de obra y adendas, según corresponda.
- Resolución de aprobación del Expediente técnico.
- Documento con el cual se notifica al Contratista la designación del Supervisor y/o inspector de obra.
- Constancia de entrega del Expediente Técnico al Contratista.
- Acta de entrega del Terreno, de inicio de obra, suspensiones y sus reinicios (todo en original)
- Solicitud del adelanto directo.
- Solicitud del adelanto para materiales, con relación de materiales.
- Resoluciones directorales de ampliaciones de plazo/adicionales/reducciones (inc. La notificación respectiva)
- Resoluciones de conciliaciones y/o laudo arbitral, si las hubiera.
- Aprobación de gastos generales por ampliaciones de plazo, debidamente sustentados.
- Copias de las garantías, pólizas de seguros, presentadas por el contratista
- Acta de recepción y/o pliego de observaciones (original).
- La edición final del informe de liquidación de contrato de obra será presentada en un ejemplar original y dos copias, junto con un CD que contenga la información indicada en todos los reportes y en archivos en formato fuente.

El pago final correspondiente al saldo de la liquidación de contrato de obra, será efectuado en un plazo no mayor a 15 días calendario, contados a partir del consentimiento de la Liquidación de contrato de obra que corresponda.

17.30. RESPONSABILIDAD DEL CONTRATISTA EN OBRA – GARANTÍA DE OBRA

El contratista, es el responsable de la calidad de los vicios ocultos de la obra hasta por un plazo máximo de siete (7) años contados a partir de la recepción total de obra de parte de la comisión designada para tal fin.

17.31. DISPOSICIONES FINALES

Todos los demás aspectos del presente proceso no contemplados en las bases se regirán supletoriamente por la Ley y su Reglamento, así como por las disposiciones legales vigentes.

17.32. REQUISITOS Y PERFIL DEL CONTRATISTA Y DEL PERSONAL CLAVE.

Los requisitos mínimos indicados a continuación serán de cumplimiento obligatorio:

DEFINICIÓN DE OBRAS SIMILARES:

Se considera obras similares a: Mejoramiento y/o ampliación y/o Instalación o la combinación de estas, en i) servicios y/o sistemas de agua potable y/o ii) servicios y/o sistemas de saneamiento y/o alcantarillado y/o tratamiento de aguas residuales, en obras públicas.

REQUISITOS MÍNIMOS DEL POSTOR:

Estar inscrito en el Registro Nacional de Proveedores como ejecutor de obras, dicha acreditación podrá ser realizada de manera individual o mediante la conformación de un consorcio, el postor no deberá estar inhabilitado, ni con sanción vigente aplicada por el Tribunal de Contrataciones del OSCE, ni estar impedido, temporal o permanentemente, para contratar con el Estado Peruano. Por consiguiente, el Postor no deberá encontrarse incluido en el Registro de Inhabilitados para Contratar con el Estado.

Asimismo, los postores deberán cumplir cabalmente con los siguientes requisitos:

- i. El postor debe de contar con la capacidad técnica y financiera para afrontar la ejecución de la obra.
- ii. El postor debe de contar con la Capacidad Libre de Contratación ante el Registro Nacional de Proveedores, para poder suscribir contrato y su consecuente ejecución.
- iii. La obra deberá ser ejecutada directamente por el Contratista, no aceptándose subcontrataciones.
- iv. El postor debe de acreditar como experiencia en la especialidad un monto facturado acumulado equivalente a UNA (01) vez el valor referencial ejecutados durante los 20 años anteriores a la fecha de presentación de ofertas, que se computan desde la fecha de suscripción del acta de

52 | R T M



Jr. Emilio Montoya S/N – Hualgayoc
mesadepartes@munihualgayoc.gob.pe



“Año de la Recuperación y Consolidación de la Economía Peruana”

recepción de obra.

PLANTEL PROFESIONAL

La entidad considera que, para la ejecución de la obra, el contratista debe contar con un equipo profesional especializado de acuerdo a lo requerido en el expediente técnico; con la finalidad de garantizar una adecuada prestación de los servicios y cumplir con los plazos establecidos en las bases, se exigirá la participación exclusiva de todos los profesionales.

El plantel profesional clave considerado de conformidad con Art 177 del Reglamento:

Desde el inicio de la ejecución de la obra en los sistemas de entrega de solo construcción y diseño y construcción se cuenta con un residente, de modo permanente y exclusivo, que es un profesional colegiado y habilitado de la carrera de Ingeniería o arquitectura, según la especialidad de la obra, con no menos de dos años de experiencia como residente de obra, jefe de supervisión de obra, coordinador y/o similares en la especialidad de la obra.

Por su sola designación, el residente representa al contratista como responsable técnico de la obra, no estando facultado a pactar modificaciones al contrato.

El residente de obra no puede prestar servicios en más de una obra a la vez, salvo en obras convocadas por paquete, en las que la participación del residente es definida en las bases, bajo responsabilidad de la entidad contratante, teniendo en consideración la complejidad de las obras a ejecuta

De acuerdo a lo establecido en el desagregado de gastos generales del expediente técnico, y a la ficha homologada, el profesional clave requerido para la ejecución de la obra es:

N°	CARGO	Cant.	FORMACION ACADEMICA	EXPERIENCIA MINIMA
1	Residente de Obra	01	Título Profesional de: Ingeniero civil o Ingeniero Sanitario	24 meses en el cargo desempeñado (computado desde la fecha de la colegiatura) como: Residente o supervisor o inspector o gerente de construcción o jefe de supervisión o asistente de residente o asistente de supervisión o la combinación de estos, en la ejecución de obra o inspección de obra o supervisión de obra, en obras de saneamiento u obras similares
2	Especialista en Seguridad en Obra y Salud Ocupacional	01	Título Profesional de: Ingeniero de Higiene y Seguridad Industrial o Ingeniero Industrial o Ingeniería de Seguridad y Salud en el trabajo o Ingeniero Sanitario o Ingeniero Civil	12 meses en el cargo desempeñado (computado desde la fecha de la colegiatura) como: Especialista, ingeniero, supervisor, jefe, responsable, coordinador o la combinación de estos, en seguridad y salud ocupacional o seguridad e higiene ocupacional o seguridad de obra o seguridad en el trabajo o seguridad y salud ocupacional y medio ambiente o salud ocupacional o implementación de planes de seguridad e higiene ocupacional; en la ejecución y/o inspección y/o supervisión de obras en general.
3	Especialista Ambiental	01	Título Profesional: Ingeniero Ambiental, o Ingeniero Ambiental y de Recursos Naturales o Ingeniero de Recursos Naturales o Ingeniero Sanitario o Ingeniero Civil o Ingeniero Mecánica de Fluidos	12 meses en el cargo desempeñado (computado desde la fecha de la colegiatura) como: Especialista o ingeniero o supervisor o jefe o responsable o residente o la combinación de estos, en ambiental o mitigación ambiental o ambientalista o monitoreo y mitigación ambiental o impacto ambiental o medio ambiente o protección de medio ambiente en la ejecución y/o inspección y/o supervisión de obras en general.
4	Especialista en Calidad	01	Título profesional de: Ingeniero Sanitario o Ingeniero Civil	12 meses en el cargo desempeñado (computado desde la fecha de la colegiatura) como: Especialista en calidad, ingeniero, supervisor, jefe, residente, responsable, coordinador o la combinación de estos, en: control de calidad o calidad o aseguramiento de

53 | R T M

Jr. Emilio Montoya S/N – Hualgayoc
mesadepartes@munihualgayoc.gob.pe



“Año de la Recuperación y Consolidación de la Economía Peruana”

				calidad o programa de calidad o protocolos de calidad, en la ejecución y/o inspección y/o supervisión de obras en general.
--	--	--	--	--

La definición de obras similares para acreditar el perfil del profesional clave: Las obras de construcción y/o instalación y/o remodelación y/o ampliación y/o mejoramiento y/o reconstrucción y/o rehabilitación y/o reparación y/o creación y/o renovación y/o reposición y/o cambio y/o reubicación y/o optimización de infraestructura de sistemas y/o servicios de agua potable, como captaciones y/o líneas de conducción y/o reservorios y/o plantas de tratamiento de agua potable y/o líneas de aducción y/o redes de agua y/o acueductos y/o conexiones domiciliarias de agua potable y/o redes secundarias de agua potable; y/o infraestructura de saneamiento de sistemas y/o servicios de alcantarillado y/o desagüe como plantas de tratamiento de aguas residuales y/o conexiones domiciliarias de alcantarillado y/o redes secundarias de alcantarillado y/o redes secundarias de desagüe y/o unidades básicas de saneamiento (UBS) de arrastre hidráulico o ecológica o compostera o de hoyo seco.

La acreditación de su experiencia y formación profesional será para la suscripción de contrato.

El TÍTULO PROFESIONAL será verificado en el Registro de grados académicos y títulos profesionales en el portal web de la Superintendencia Nacional de Educación Superior Universitaria – SUNEDU. En caso el TÍTULO PROFESIONAL requerido no se encuentre inscrito en el referido registro, el postor debe presentar la copia del diploma respectivo a fin de acreditar la formación académica requerida. La experiencia del personal profesional clave requerido se acreditará con cualquiera de los siguientes documentos: i) copia simple de contratos y su respectiva conformidad o (ii) constancias o (iii) certificados o (iv) cualquier otra documentación que, de manera fehaciente demuestre la experiencia del personal propuesto.

De presentarse experiencia ejecutada paralelamente (trasape), para el computo del tiempo de dicha experiencia solo se considerará una vez el periodo traslapado. La entidad se reserva al derecho de verificación y fiscalización de la documentación (certificados, constancias, contratos entre otros) presentada por los participantes y/o postores; de comprobarse documentación inexacta o fraguada se informará al Tribunal de Contrataciones del Estado.

Se precisa que el participante debe de tener en cuenta que: “las constancias y/o certificados y documentos que acrediten la experiencia del personal deben de ser emitidos por aquel órgano que tenga competencia para ellos dentro de la organización interna de la entidad pública o privada donde dicho profesional adquirió la experiencia, pues solo así se demostraría fehacientemente la experiencia adquirida, conforme lo señala la opinión No.- 105-2015/DTN, hecho que en la verificación posterior puede ser corroborada por la entidad.

Se considerará aquella experiencia que no tenga antigüedad mayor a veinticinco (25) años anteriores a la fecha de presentación de ofertas.

El postor debe de tener en cuenta que, al momento de presentar la documentación para la formalización contractual, el residente de obra, no debe de tener otro trabajo como residente y/o supervisor en otra obra al mismo momento.

La COLEGIATURA y HABILITACION de los profesionales se requerirá para el inicio de su participación efectiva en la ejecución del contrato, tanto para aquellos profesionales de procedencia peruana como del extranjero. Lo anterior no resulta impedimento para la entidad, antes de suscribir el contrato, en el ejercicio de su función fiscalizadora, verifique que la experiencia que se prenda acreditar haya sido adquirida cuando el profesional se encontraba a habilitado legalmente para ello.

Importante:

- Excepcionalmente y de manera justificada el contratista puede solicitar a la entidad le autorice la sustitución del profesional acreditado, en cuyo caso el reemplazante debe reunir la experiencia y calificaciones profesionales iguales o superiores a las del profesional reemplazado.
- La sustitución del personal acreditado debe solicitarse a la Entidad quince (15) días antes que se culmine la relación contractual entre el contratista y el personal a ser sustituido; si dentro de los ocho (8) días siguientes de presentada la solicitud la entidad no emite pronunciamiento se considera aprobada la sustitución. La entidad verifica que el sustituto posee iguales o superiores características a las previstas en las bases para el profesional que requiere ser reemplazado

La entidad debe valorar de manera integral los documentos presentados para acreditar dicha experiencia. En tal sentido, aun cuando en los documentos presentados la denominación del cargo

54 | R T M

Jr. Emilio Montoya S/N – Hualgayoc
mesadepartes@munihualgayoc.gob.pe



“Año de la Recuperación y Consolidación de la Economía Peruana”

o puesto no coincida literalmente con aquella prevista en los requisitos de calificación, se deberá validar la experiencia si las actividades que realizó el profesional corresponden con la función propia del cargo o puesto requerido.

EQUIPAMIENTO ESTRATEGICO: MAQUINARIA Y EQUIPOS MINIMOS PARA LA EJECUCION DE OBRA

Para la ejecución de la obra, es necesario contar con el siguiente equipamiento

N°	EQUIPO	CANTIDAD
1.	BOMBA PARA PRUEBA HIDRÁULICA	01
2.	COMPACTADOR VB. TIPO PLANCHA 4.0 HP	01
3.	COMPACTADOR VIBRATORIO TIPO PLANCHA 5.8 HP, 145 KG	01
4.	COMPRESORA NEUMÁTICA 93 HP, 335-375 PCM	01
5.	EQUIPO DE SOLDAR	01
6.	EQUIPO PARA PINTURA	01
7.	EQUIPO TOPOGRÁFICO (NIVEL, ESTACIÓN TOTAL, TRIPODE, ETC)	01
8.	GENERADOR ELÉCTRICO 5,000KW (13HP)	01
9.	HERRAMIENTAS MANUALES	01
10.	MARTILLO NEUMÁTICO DE 29 KG	01
11.	MEZCLADORA DE CONCRETO T. TAMBOR 23HP 11-12 P3	01
12.	MEZCLADORA DE CONCRETO TAMBOR 18 HP 11-12 P3	01
13.	VIBRADOR PARA CONCRETO 4 HP 1.50"	01

La acreditación del equipamiento será para la suscripción de contrato y podrá realizarse mediante: copia de documentos que sustenten la propiedad, la posesión, el compromiso de compra venta o alquiler u otro documento que acredite la disponibilidad del equipamiento estratégico.

En el caso que el postor ganador sea un consorcio los documentos de acreditación de este requisito pueden estar a nombre del consorcio o de uno de sus integrantes.

El equipo propuesto podrá ser propio o alquilado, bastando para su acreditación en caso de ser propio con factura o boletas y en caso de ser alquilado un compromiso de alquiler o con un compromiso formal de arrendamiento del equipo donde se especifique los datos del equipamiento. Las maquinarias deben encontrarse en buen estado de funcionamiento, no debe presentar fallas que perjudiquen el avance de obra, no serán consideradas las maquinarias y equipos que no tengan la información de antigüedad, capacidad y potencia de la maquinaria propuesta requerido por la entidad.

Los mayores recursos en equipos y otros bienes que el contratista movilice a la obra, serán de su entera responsabilidad, en tanto estos obedecen el análisis de riesgos de su oferta, la entidad ha determinado tipos y cantidad de equipos que detalla en el expediente técnico, las cuales responden al plazo de ejecución estimado en el expediente técnico. En tal sentido, por ser una decisión de entera responsabilidad del contratista el movilizar mayores recursos en equipos, no corresponde reclamo alguno por equipo parado o en el caso de ampliaciones de plazo aprobadas, denegadas y/o paralizaciones de obra por cualquier causa.

17.33. DOMICILIO PARA EFECTOS DE NOTIFICACION DURANTE LA EJECUCION CONTRACTUAL.

El consultor para efectos de las notificaciones que se realicen durante la ejecución contractual, deberá consignar la dirección del domicilio y un correo electrónico, autorizando de manera expresa, la misma que debe permitir la emisión automática del acuse de recibo, bajo la exclusiva responsabilidad del contratista, entendiéndose bien notificado con las notificaciones correspondientes. Por consiguiente, será de responsabilidad del contratista estar pendiente permanentemente de correo consignado.

17.34. DOCUMENTOS PARA EL PERFECCIONAMIENTO DEL CONTRATO

El contratista deberá presentar como documento para el perfeccionamiento del contrato el calendario de adquisición de materiales o insumos necesarios para la ejecución de obra, en concordancia con el calendario de avance de obra valorizado. Este calendario se actualiza con cada ampliación de plazo otorgada, en concordancia con el calendario de avance de obra valorizado vigente.

55 | R T M

Jr. Emilio Montoya S/N – Hualgayoc
mesadepartes@munihualgayoc.gob.pe



"Año de la Recuperación y Consolidación de la Economía Peruana"

17.35. TRIBUTOS Y OTRAS OBLIGACIONES.

Serán de cargo del Contratista todos los tributos, contribuciones y gravámenes que le corresponden de acuerdo a Ley. Toda responsabilidad de carácter laboral y por el pago de aportaciones sociales es exclusivamente del contratista.

17.36. DAÑOS A TERCEROS.

Constituye obligación del Contratista asumir los costos de reparación de los daños que ocasionen a las redes eléctricas, agua, desagüe, teléfonos y demás terceros el que incluirá en su promesa de consorcio en caso de consorcios y declaración jurada en caso de postor individual. La negativa del Contratista en reparar el daño causado será causal de resolución del contrato, sin perjuicio de la que la Entidad o las empresas de servicio ejecuten los trabajos con cargo a las valorizaciones del Contratista y/o garantías de Fiel cumplimiento, de ser el caso.

17.37. INDEMNIZACIONES.

Es obligación y responsabilidad del Contratista, atender los juicios, reclamos, demandas o acciones imputables a él o a su personal directa e indirectamente por actividades ilícitas, daños, pérdidas, accidentes, lesiones o muertes, producidos dentro de la obra y/o áreas aledañas de su influencia debiendo incluir en la promesa de consorcio, como consecuencia de la ejecución de trabajos o negligencia.

Es obligación y responsabilidad del Contratista, inspeccionar los inmuebles aledaños en el perímetro de la construcción, cuyas instalaciones y/o cimentaciones queden comprendidas en el área de influencia de las excavaciones efectuadas para el proyecto y que puedan ver afectada su estabilidad o continuidad y además de ejecutar cualquier obra que sea necesario para evitar accidentes o demandas de los propietarios.

17.38. PLAN DE SEGURIDAD Y PLAN DE MONITOREO

El Contratista, Debiendo incluir dicha información en su obligación de promesa de consorcio, para que durante la realización de las obras y el período de garantía deberá:

i) Garantizar la seguridad de las personas autorizadas a estar presentes en la Zona de las obras y mantener ésta y las obras mismas (mientras no hayan sido aceptadas u ocupadas por el Contratante) en buen estado con el fin de evitar todo riesgo para las personas.

ii) Suministrar y mantener, por su cuenta, todos los dispositivos de iluminación, protección, cierre, señales de alarma y vigilancia en los momentos y lugares necesarios o exigidos por el supervisor de Obra, o por cualquier otra autoridad debidamente constituida y por la reglamentación vigente, para la protección de las obras y para la seguridad y comodidad del público en general.

Adoptar todas las medidas necesarias para proteger el medio ambiente, tanto dentro como fuera de la Zona de las obras, evitando todo perjuicio o daño a las personas o bienes públicos o de otras índoles resultantes de la contaminación, el ruido u otros inconvenientes producidos por los métodos utilizados para la realización de las obras, así como mitigar los impactos en canteras y otras áreas de influencia del proyecto.

Las presentes disposiciones enmarcan los puntos genéricos para la correcta ejecución de la obra que comprende el proyecto, incluyendo implementación del sistema de seguridad mínimo en la construcción según normatividad vigente.

Para la ejecución de la Obra aparte de lo establecido en el expediente técnico es de aplicación obligatoria lo establecido en la Norma G 050, Ley General del Patrimonio Cultural de la Nación- Ley N° 28296 y su reglamento.

17.39. GESTIÓN DE RIESGOS.

El enfoque integral de gestión de los riesgos previsible de ocurrir durante la ejecución de la presente obra, han sido definidos en los Anexos N° 1, 2 y 3 que forman parte del expediente técnico de obra, teniendo en cuenta, las características particulares y las condiciones del lugar de su ejecución, conforme a la Directiva N° 012-2017-OSCE/CD, los cuales serán de exclusiva responsabilidad del contratista. Debiendo incluir dicha información en su obligación de promesa de consorcio.

En ese sentido, durante la ejecución de la obra, el residente conjuntamente con el supervisor, deben evaluar permanentemente el desarrollo de la administración de riesgos, debiendo anotar los resultados en el cuaderno de obra digital, cuando menos, con periodicidad semanal, precisando sus efectos y los hitos afectados o no cumplidos de ser el caso.





Municipalidad Distrital de Hualgayoc
Gerencia De Infraestructura Desarrollo Urbano y Rural



"Año de la Recuperación y Consolidación de la Economía Peruana"

17.40. CONDICIONES DE LOS CONSORCIOS.

El número máximo de consorciados es de dos (02) integrantes cuyo porcentaje mínimo de participación para cada integrante del consorcio es 40% y el porcentaje de participación en la ejecución del contrato el porcentaje máximo de participación para el integrante del consorcio que acredite mayor experiencia es del 45%, debiéndose detallar claramente las obligaciones por diferenciado en el documento de promesa de consorcio.

17.41. FORMA DE PAGO

El pago se realiza de conformidad con lo establecido en el artículo 210 del reglamento.

Las valorizaciones tienen las siguientes condiciones:

Periodo de valorización de obra	:	Mensual
Cálculo de la valorización	:	En la valorización se incluyen las prestaciones adicionales de obra, mayores metrados y/u otros pagos que provengan de una modificación contractual, las cuales se calculan de manera independiente
Plazo para que la entidad contratante o el contratista, según corresponda, efectúe el pago del saldo de la liquidación del contrato y presente el comprobante de pago respectivo	:	Treinta días calendario, computados desde el día siguiente del consentimiento de la liquidación.

17.42. SOLUCIÓN DE CONTROVERSIAS

Las controversias que surjan entre las partes durante la ejecución del contrato se resuelven mediante conciliación o arbitraje, según el acuerdo de las partes, cualquiera de las partes tiene derecho a iniciar el arbitraje a fin de resolver dichas controversias dentro del plazo de caducidad previsto en la ley de General de Contrataciones Públicas y su reglamento.

17.43. JUNTA DE PREVENCIÓN Y RESOLUCIÓN DE DISPUTAS

Las partes acordaran para la solución de las controversias derivadas del presente contrato se obra conformar una junta de prevención y Resolución de disputas (JPRD) de acuerdo a las disposiciones de la Ley General N°. 32069, Ley de Contrataciones Públicas y su reglamento y la directiva que emita el OECE al respecto (en adelante, las "Normas aplicables a la JPRD")

17.44. TRIBUTOS, LICENCIAS Y OTRAS OBLIGACIONES

Serán a cargo del contratista todas las autorizaciones, permisos (a excepción de la libre disponibilidad de terreno), contribuciones, multas, tributos y otros similares que le corresponden de acuerdo a ley. Toda responsabilidad de carácter laboral y por el pago de aportaciones sociales y otras similares son exclusivamente de responsabilidad del contratista



“Año de la Recuperación y Consolidación de la Economía Peruana”

3.4. REQUISITOS DE CALIFICACION

3.3.1. REQUISITOS DE CALIFICACIÓN OBLIGATORIOS

A. EXPERIENCIA DEL POSTOR EN LA ESPECIALIDAD

Requisitos:

El postor debe acreditar un monto facturado acumulado equivalente a S/ 5,995,083.85 (CINCO MILLONES NOVECIENTOS NOVENTA Y CINCO MIL OCHENTA Y TRES CON 85/100 SOLES), en la ejecución de obras en la especialidad y las subespecialidades correspondientes durante los veinte años anteriores a la fecha de la presentación de ofertas, que se computan desde la suscripción del acta de recepción de obra.

Se considera la siguiente especialidad y subespecialidades como experiencia del postor:

Mejoramiento y/o ampliación y/o Instalación o la combinación de estas, en i) servicios y/o sistemas de agua potable y/o ii) servicios y/o sistemas de saneamiento y/o alcantarillado y/o tratamiento de aguas residuales, en obras públicas.

Importante para la entidad contratante

- Las especialidades y subespecialidades deben consignarse conforme al artículo 157 del Reglamento y el correspondiente listado aprobado por la DGA.
- Al consignar alguna subespecialidad, esta incluye todas las tipologías relacionadas conforme al correspondiente listado aprobado por la DGA. En caso se requiera incluir una tipología afín, debe precisarse específicamente en las Bases que tipologías afines se considerarán, las cuales necesariamente deberán estar relacionadas con la subespecialidad respectiva y las tipologías de ésta.

Acreditación:

La experiencia del postor en la especialidad se acredita con copia simple de (i) contratos y sus respectivas actas de recepción de obra; (ii) contratos y sus respectivas resoluciones de liquidación; o (iii) contratos y sus respectivas constancias de prestación o (iv) comprobantes de pago cuya cancelación se acredite documental y fehacientemente, con constancia de depósito, nota de abono, reporte de estado de cuenta, cualquier otro documento emitido por entidad del sistema financiero que acredite el abono o mediante cancelación en el mismo comprobante de pago, o comprobante de retención electrónico emitido por SUNAT por la retención del IGV. En caso el postor sustente su experiencia en la especialidad mediante contrataciones realizadas con privados¹, para acreditarla debe presentar de forma obligatoria lo indicado en el numeral (iv) del presente párrafo; no es posible que acredite su experiencia únicamente con la presentación de contratos o constancia de prestación o valorizaciones.

Si el titular de la experiencia no es el postor, consignar si dicha experiencia corresponde a la matriz en caso de que el postor sea sucursal, o fue transmitida por reorganización societaria, debiendo acompañar la documentación sustentatoria correspondiente.

Si el postor acredita experiencia de otra persona jurídica como consecuencia de una reorganización societaria, debe presentar adicionalmente el Anexo N° 16.

Las personas jurídicas resultantes de un proceso de reorganización societaria no pueden acreditar como experiencia del postor en la especialidad que le hubiesen transmitido como parte de dicha reorganización las personas jurídicas sancionadas con inhabilitación vigente o definitiva.

¹ Se entiende "privados" como aquellos que no son entidades contratantes.



“Año de la Recuperación y Consolidación de la Economía Peruana”

Cuando en los contratos, órdenes de servicio o comprobantes de pago el monto facturado se encuentre expresado en moneda extranjera, debe indicarse el tipo de cambio venta publicado por la Superintendencia de Banca, Seguros y AFP correspondiente a la fecha de suscripción del contrato, de emisión de la orden de compra o de cancelación del comprobante de pago, según corresponda.

Advertencia

En el caso de consorcios, solo se considera la experiencia de aquellos integrantes que ejecutan conjuntamente el objeto del contrato.

B. CAPACIDAD TÉCNICA Y PROFESIONAL DEL PERSONAL CLAVE

B.1. CALIFICACIÓN DEL PERSONAL CLAVE

N°	CARGO	Cant.	FORMACION ACADEMICA
1	Residente de Obra	01	Título Profesional de: Ingeniero civil o ingeniero Sanitario
2	Especialista en Seguridad en Obra y Salud Ocupacional	01	Título Profesional de: Ingeniero de Higiene y Seguridad Industrial o Ingeniero Industrial o Ingeniería de Seguridad y Salud en el trabajo o Ingeniero Sanitario o Ingeniero Civil
3	Especialista Ambiental	01	Título Profesional: Ingeniero Ambiental, o Ingeniero Ambiental y de Recursos Naturales o Ingeniero de Recursos Naturales o Ingeniero Sanitario o Ingeniero Civil o Ingeniero Mecánica de Fluidos
4	Especialista en Calidad	01	Título profesional de: Ingeniero Sanitario o Ingeniero Civil

Acreditación:

El [CONSIGNAR EL GRADO O TÍTULO PROFESIONAL REQUERIDO] es verificado por los evaluadores en el Registro Nacional de Grados Académicos y Títulos Profesionales en el portal web de la Superintendencia Nacional de Educación Superior Universitaria - SUNEDU a través del siguiente link:
<https://enlinea.sunedu.gob.pe/>.

El postor debe señalar los nombres y apellidos, DNI y profesión del personal clave, así como el nombre de la universidad o institución educativa que expidió el grado o título profesional requerido.

En caso [EL GRADO O TÍTULO PROFESIONAL REQUERIDO] no se encuentre inscrito en el referido registro, el postor debe presentar la copia del diploma respectivo a fin de acreditar la formación académica requerida en el caso de estudios realizados en el extranjero.

En caso se acredite estudios en el extranjero del personal clave, debe presentarse adicionalmente copia simple del documento de la revalidación o del reconocimiento ante SUNEDU, del grado académico o título profesional otorgados en el extranjero, según corresponda

Importante para la entidad contratante

- El presente requisito de calificación debe ser completado para cada uno de aquellos que conforman el personal clave.

59 | R T M

Jr. Emilio Montoya S/N – Hualgayoc
mesadepartes@munihualgayoc.gob.pe



“Año de la Recuperación y Consolidación de la Economía Peruana”

- Como mínimo debe considerarse personal clave al residente de obra, para los cuales deben tenerse en cuenta los requisitos establecidos en el artículo 177 del Reglamento.
- Puede considerarse la siguiente estructura:

Cargo y/o responsabilidad	N°	Descripción	Profesión	Grado requerido o título profesional requerido
Residente de Obra	[COMPLETAR]	[COMPLETAR]	[COMPLETAR]	[COMPLETAR]
Especialista en Seguridad en Obra y Salud Ocupacional	[COMPLETAR]	[COMPLETAR]	[COMPLETAR]	[COMPLETAR]
Especialista Ambiental	[COMPLETAR]	[COMPLETAR]	[COMPLETAR]	[COMPLETAR]
Especialista en Calidad	[COMPLETAR]	[COMPLETAR]	[COMPLETAR]	[COMPLETAR]
Especialista en Seguridad en Obra y Salud Ocupacional	[COMPLETAR]	[COMPLETAR]	[COMPLETAR]	[COMPLETAR]

- La entidad contratante debe aceptar las diferentes denominaciones utilizadas para acreditar la carrera profesional requerida, aun cuando no coincida literalmente con aquella prevista en los requisitos de calificación (por ejemplo, Ingeniería Ambiental, Ingeniería en Gestión Ambiental, Ingeniería y Gestión Ambiental u otras denominaciones).

B.2 EXPERIENCIA DEL PERSONAL CLAVE

Requisitos:

N°	CARGO	Cant.	EXPERIENCIA MÍNIMA
1	Residente de Obra	01	24 meses en el cargo desempeñado (computado desde la fecha de la colegiatura) como: Residente o supervisor o inspector o gerente de construcción o jefe de supervisión o asistente de residente o asistente de supervisión o la combinación de estos, en la ejecución de obra o inspección de obra o supervisión de obra, en obras de saneamiento u obras similares
2	Especialista en Seguridad en Obra y Salud Ocupacional	01	12 meses en el cargo desempeñado (computado desde la fecha de la colegiatura) como: Especialista, ingeniero, supervisor, jefe, responsable, coordinador o la combinación de estos, en seguridad y salud ocupacional o seguridad e higiene ocupacional o seguridad de obra o seguridad en el trabajo o seguridad y salud ocupacional y medio ambiente o salud ocupacional o implementación de planes de seguridad e higiene ocupacional; en la ejecución y/o inspección y/o supervisión de obras en general.
3	Especialista Ambiental	01	12 meses en el cargo desempeñado (computado desde la fecha de la colegiatura) como: Especialista o ingeniero o supervisor o jefe o responsable o residente o la combinación de estos, en ambiental o mitigación ambiental o ambientalista o monitoreo y mitigación ambiental o impacto ambiental o medio ambiente o protección de medio ambiente en la ejecución y/o



60 | R T M

Jr. Emilio Montoya S/N – Hualgayoc
mesadepartes@munihualgayoc.gob.pe



“Año de la Recuperación y Consolidación de la Economía Peruana”

			Inspección y/o supervisión de obras en general.
4	Especialista en Calidad	01	12 meses en el cargo desempeñado (computado desde la fecha de la colegiatura) como: Especialista en calidad, ingeniero, supervisor, jefe, residente, responsable, coordinador o la combinación de estos, en: control de calidad o calidad o aseguramiento de calidad o programa de calidad o protocolos de calidad, en la ejecución y/o inspección y/o supervisión de obras en general.

Acreditación:

La experiencia del personal clave se acredita con cualquiera de los siguientes documentos: (i) copia simple de contratos y su respectiva conformidad o (ii) constancias o (iii) certificados o (iv) cualquier otra documentación que, de manera fehaciente demuestre la experiencia del personal propuesto.

Los documentos que acreditan la experiencia deben incluir los nombres y apellidos del personal clave, el cargo desempeñado, el plazo de la prestación indicando el día, mes y año de inicio y culminación, el nombre de la entidad u organización que emite el documento, la fecha de emisión y nombres y apellidos de quien suscribe el documento.

En caso los documentos para acreditar la experiencia establezcan el plazo de la experiencia adquirida por el personal clave en meses sin especificar los días se debe considerar el mes completo.

Se considera aquella experiencia que no tenga una antigüedad mayor a veinticinco años anteriores a la fecha de la presentación de ofertas.

De presentarse experiencia ejecutada paralelamente (traslape), para el cómputo del tiempo de dicha experiencia sólo se considerará una vez el periodo traslapado.

Importante para la entidad contratante

- El presente requisito de calificación debe ser completado para cada uno de aquellos que conforman el personal clave.
- De acuerdo con el artículo 72.3 del Reglamento y el literal g) del numeral 88.1 del artículo 88 del Reglamento, la capacidad técnica y profesional es verificada por la DEC para la suscripción del contrato de acuerdo al literal g) del numeral 88.1 del artículo 88, siempre que no se trate de un procedimiento con precalificación o no se hayan elegido factores de evaluación como la experiencia específica adicional o la formación adicional del personal clave.
- Como mínimo debe considerarse personal clave al residente de obra, para los cuales deben tenerse en cuenta los requisitos establecidos en el artículo 177 del Reglamento.
- El tiempo de experiencia mínimo debe ser razonable y congruente con el periodo en el cual el personal ejecuta las actividades para las que se le requiere, de forma tal que no constituya una restricción a la participación de postores.
- Al calificar la experiencia del personal, se debe valorar de manera integral los documentos presentados por el postor para acreditar dicha experiencia. En tal sentido, aun cuando en los documentos presentados la denominación del cargo o puesto no coincida literalmente con aquella prevista en las bases, se debe validar la experiencia si las actividades que realizó el personal corresponden con la función propia del cargo o puesto requerido en las bases.

61 | R T M

Jr. Emilio Montoya S/N – Hualgayoc
mesadepartes@munihualgayoc.gob.pe



"Año de la Recuperación y Consolidación de la Economía Peruana"

3.3.2. REQUISITOS DE CALIFICACIÓN FACULTATIVOS

C. EQUIPAMIENTO ESTRATÉGICO

Requisitos:

N°	EQUIPAMIENTO MÍNIMO PARA EL DISEÑO Y LA EJECUCIÓN DE LA OBRA	CANTIDAD
1.	BOMBA PARA PRUEBA HIDRÁULICA	01
2.	COMPACTADOR VB. TIPO PLANCHA 4.0 HP	01
3.	COMPACTADOR VIBRATORIO TIPO PLANCHA 5.8 HP, 145 KG	01
4.	COMPRESORA NEUMÁTICA 93 HP, 335-375 PCM	01
5.	EQUIPO DE SOLDAR	01
6.	EQUIPO PARA PINTURA	01
7.	EQUIPO TOPOGRÁFICO (NIVEL, ESTACIÓN TOTAL, TRIPODE, ETC)	01
8.	GENERADOR ELÉCTRICO 5,000KW (13HP)	01
9.	HERRAMIENTAS MANUALES	01
10.	MARTILLO NEUMÁTICO DE 29 KG	01
11.	MEZCLADORA DE CONCRETO T. TAMBOR 23HP 11-12 P3	01
12.	MEZCLADORA DE CONCRETO TAMBOR 18 HP 11-12 P3	01
13.	VIBRADOR PARA CONCRETO 4 HP 1.50"	01

Acreditación:

Copia de documentos que sustenten la propiedad, la posesión, el compromiso de compra, venta o alquiler u otro documento que acredite que la maquinaria y/o equipamiento estará disponible para la ejecución del proyecto.

De conformidad con el literal b) del numeral 72.3 artículo 72 del Reglamento, este requisito de calificación se acredita para la suscripción del contrato, salvo que se hayan elegido factores de evaluación como la experiencia específica adicional o la formación adicional del personal clave.

Advertencia

En el caso que el postor sea un consorcio los documentos de acreditación de este requisito pueden estar a nombre del consorcio o de uno de sus integrantes.

Importante para la entidad contratante

No corresponde solicitar como equipamiento que el postor cuente con oficinas, locales u otros espacios físicos. Asimismo, no se puede requerir características, años de antigüedad y demás condiciones del equipamiento que no consten en el expediente técnico o estructura de costos para la consultoría de obras.

D. PARTICIPACIÓN EN CONSORCIO

Requisitos:

El número máximo de consorciados es de dos (02) integrantes cuyo porcentaje mínimo de participación para cada integrante del consorcio es 40% y el porcentaje de participación en la ejecución del contrato el porcentaje máximo de participación para el integrante del consorcio que acredite mayor experiencia es del 45%, debiéndose detallar claramente las obligaciones por diferenciado en el documento de promesa de consorcio.

Acreditación:

Se acredita con la promesa de consorcio.

CAPÍTULO IV EVALUACIÓN

Los factores de evaluación son determinados por los evaluadores. En la contratación de obras, la evaluación de la oferta consiste en: i) Evaluación Técnica y ii) Evaluación Económica.

La evaluación económica de la oferta es posterior a la evaluación técnica de acuerdo con el artículo 94 del Reglamento. El puntaje máximo de cada una de estas evaluaciones es equivalente a cien puntos, salvo en el caso que se determine la utilización de la oferta económica fija en el sistema de entrega de solo construcción, en cuyo caso el puntaje total equivale al puntaje total de la evaluación técnica y no hay asignación de puntaje a la evaluación económica.

Para determinar la oferta con el mejor puntaje y el orden de prelación de las ofertas, se considera lo siguiente:

4.1 EVALUACIÓN TÉCNICA

La evaluación técnica se realiza sobre cien puntos. Para acceder a la etapa de evaluación económica, el postor debe obtener un puntaje técnico mínimo de **setenta puntos**.

4.1.1 FACTOR DE EVALUACIÓN OBLIGATORIO

Importante para la entidad contratante

El factor de evaluación "Experiencia en la especialidad adicional del personal clave" es facultativo en el caso de procedimientos de selección de obras cuya cuantía de contratación sea menor a 9350 UIT. En obras menores a 9350 UIT el puntaje de este factor de evaluación es de máximo 10 puntos.

A. EXPERIENCIA EN LA ESPECIALIDAD ADICIONAL DEL PERSONAL CLAVE			METODOLOGÍA PARA SU ASIGNACIÓN															
<u>Evaluación:</u> Se evaluará en función al porcentaje de personal clave considerado en este listado que supere el tiempo de experiencia en la especialidad considerada en los requisitos de calificación. El personal clave para evaluar en este factor es el siguiente:			[10] puntos Más del [80]% del personal clave considerado en el listado supera el requisito de experiencia en la especialidad: [10] puntos Más de [50] hasta [80]% del personal clave considerado en el listado supera el requisito de experiencia en la especialidad: [06] puntos Más del [30] hasta [50]% del personal clave considerado en el listado supera el requisito de experiencia en la especialidad: [03] puntos															
<table><tr><td>N°.</td><td>Personal Clave</td><td>Cant.</td></tr><tr><td>1</td><td>Residente de Obra</td><td>01</td></tr><tr><td>2</td><td>Especialista en Seguridad en Obra y Salud Ocupacional</td><td>01</td></tr><tr><td>3</td><td>Especialista Ambiental</td><td>01</td></tr><tr><td>4</td><td>Especialista en Calidad</td><td>01</td></tr></table> Se considera que un personal clave supera el tiempo de experiencia en la especialidad cuando supera al menos:			N°.	Personal Clave	Cant.	1	Residente de Obra	01	2	Especialista en Seguridad en Obra y Salud Ocupacional	01	3	Especialista Ambiental	01	4	Especialista en Calidad	01	
N°.	Personal Clave	Cant.																
1	Residente de Obra	01																
2	Especialista en Seguridad en Obra y Salud Ocupacional	01																
3	Especialista Ambiental	01																
4	Especialista en Calidad	01																
<table><tr><td>N°.</td><td>Personal Clave</td><td>Años adicionales al requisito como experiencia del personal clave</td></tr><tr><td></td><td></td><td></td></tr></table>			N°.	Personal Clave	Años adicionales al requisito como experiencia del personal clave													
N°.	Personal Clave	Años adicionales al requisito como experiencia del personal clave																

A. EXPERIENCIA EN LA ESPECIALIDAD ADICIONAL DEL PERSONAL CLAVE				METODOLOGÍA PARA SU ASIGNACIÓN
1	Residente de Obra	01		
2	Especialista en Seguridad en Obra y Salud Ocupacional	01		
3	Especialista Ambiental	01		
4	Especialista en Calidad	01		
<p><u>Acreditación:</u></p> <p>La experiencia del personal clave se acreditará con cualquiera de los siguientes documentos: (i) copia simple de contratos y su respectiva conformidad o (ii) constancias o (iii) certificados o (iv) cualquier otra documentación que, de manera fehaciente demuestre la experiencia del personal propuesto.</p> <p>Los documentos que acreditan la experiencia deben incluir los nombres y apellidos del personal clave, el cargo desempeñado, el plazo de la prestación indicando el día, mes y año de inicio y culminación, el nombre de la entidad u organización que emite el documento, la fecha de emisión y nombres y apellidos de quien suscribe el documento.</p> <p>En caso los documentos para acreditar la experiencia establezcan el plazo de la experiencia adquirida por el personal clave en meses sin especificar los días se debe considerar el mes completo.</p> <p>Se considerará aquella experiencia que no tenga una antigüedad mayor a veinticinco años anteriores a la fecha de la presentación de ofertas.</p> <p>De presentarse experiencia ejecutada paralelamente (traslape), para el cómputo del tiempo de dicha experiencia sólo se considerará una vez el periodo traslapado.</p>				

4.1.2. FACTORES DE EVALUACIÓN FACULTATIVOS

C. SOSTENIBILIDAD AMBIENTAL	METODOLOGÍA PARA SU ASIGNACIÓN
<p><u>Evaluación:</u></p> <p>Se evalúa que el postor cuente con una o más prácticas de sostenibilidad ambiental.</p> <p>En caso de consorcios, los integrantes que realizan actividades relacionadas a la sostenibilidad ambiental acreditan alguna de las prácticas, según las obligaciones que asumen en el consorcio que conforman.</p> <p><u>Acreditación:</u></p>	<p>[15] puntos</p> <ul style="list-style-type: none"> • Acredita la certificación [15] puntos • No acredita la certificación [0] puntos

Certificados de sistemas de gestión ambiental o políticas ambientales a nivel empresarial: Se aceptan certificaciones como ISO 14001 o equivalentes, emitidas por organismos internacionales reconocidos o entidades de certificación equivalentes (BQSR, SGS o similares). Estas certificaciones deben estar vigentes, incluir la fecha de caducidad, y aplicarse específicamente a servicios de consultoría de obra.	
--	--

D. SOSTENIBILIDAD SOCIAL	METODOLOGÍA PARA SU ASIGNACIÓN
<p><u>Evaluación:</u> Se evalúa que el postor cuente con una o más prácticas de sostenibilidad social.</p> <p>En caso de consorcios, los integrantes que realizan actividades relacionadas a la sostenibilidad social acreditan alguna de las prácticas, según las obligaciones que asumen en el consorcio que conforman.</p> <p><u>Acreditación:</u> Certificación en el sistema de gestión de la responsabilidad social acorde con el estándar SA 8000:2014. El certificado debe haber sido emitido por un Organismo de Certificación acreditado ante el "Social Accountability Accreditation Services" (SAAS). El referido certificado debe corresponder a la sede, filial u oficina a cargo de la prestación, y estar vigente a la fecha de presentación de ofertas¹⁰</p>	<p>[10] puntos</p> <ul style="list-style-type: none"> • Acredita la certificación [10] puntos • No acredita la certificación [0] puntos

E. INTEGRIDAD EN LA CONTRATACION PÚBLICA	PUNTAJE / METODOLOGÍA PARA SU ASIGNACIÓN
<p><u>Evaluación:</u> Se evalúa que el postor cuente con al menos (1) una certificación del sistema de gestión antisoborno.</p> <p><u>Acreditación:</u> Presenta copia simple del certificado que acredita que se ha implementado un sistema de gestión antisoborno de acuerdo con la norma ISO 37001:2016 o con la Norma Técnica Peruana equivalente (NTP-ISO37001:2017).</p> <p>El certificado debe haber sido emitido por un Organismo de Certificación acreditado para dicho sistema de gestión, ya sea ante el INACAL u otro organismo acreditador que cuente con reconocimiento internacional.</p> <p>El referido certificado debe corresponder a la sede, filial u oficina a cargo de la prestación, y estar vigente a la fecha de presentación de ofertas.</p>	<p>[10] puntos</p> <ul style="list-style-type: none"> • Acredita Certificación [10] puntos • No acredita la Certificación [0] puntos

¹⁰ Entre las certificaciones voluntarias más difundidas mundialmente, referidas al desempeño social en aspectos de la responsabilidad social en los lugares de trabajo, se encuentra la correspondiente al estándar SA 8000, propuesto por la Social Accountability International (SAI).

En caso de que el postor se presente en consorcio, cada uno de sus integrantes, debe acreditar que cuenta con la certificación para obtener el puntaje.	
---	--

G. GESTIÓN DE CALIDAD	METODOLOGÍA PARA SU ASIGNACIÓN
<p><u>Evaluación:</u></p> <p>Se evalúa la implementación de un sistema de aseguramiento y control de calidad.</p> <p><u>Acreditación:</u></p> <p>Certificación en Sistemas de Gestión de Calidad: Presentar copia simple de certificado vigente ISO 9001 - 2015 o equivalente, con alcance en ejecución de obras o consultoría de obras. Estas certificaciones deben estar vigentes, incluir la fecha de caducidad, y aplicarse específicamente a la obra o consultoría a contratar.</p>	<p>[10] puntos</p> <p>Se asigna puntaje acorde a lo siguiente:</p> <p>Certificación vigente con alcance en ejecución de obras o consultoría de obras: [10] puntos</p> <p>Certificación en otro sistema reconocido sin alcance específico en obras civiles o consultoría: [5] puntos</p> <p>No presenta certificación o ésta no es válida: 0 puntos</p>

H. MEJORA AL REQUERIMIENTO	METODOLOGÍA PARA SU ASIGNACIÓN
<p><u>Evaluación:</u></p> <p>Se evalúan las mejoras técnicas o funcionales que excedan los requerimientos establecidos en las bases. Estas mejoras pueden estar orientadas a optimizar el diseño y/o la ejecución de la obra, asegurando un mayor desempeño, eficiencia, durabilidad o reducción de costos operativos durante el funcionamiento de la edificación o infraestructura.</p> <p><u>Acreditación:</u></p> <p>Se acredita mediante un informe técnico que describa las mejoras propuestas en comparación con el requerimiento establecido.</p>	<p>[5] puntos</p> <ul style="list-style-type: none"> • Acredita [15] puntos • No acredita [0] puntos

I. GESTIÓN DE RIESGOS	METODOLOGÍA PARA SU ASIGNACIÓN
<p><u>Evaluación:</u></p> <p>Se evalúa si el postor ha presentado una planificación adecuada de la gestión de riesgos que se implementa</p>	<p>[15] puntos</p> <ul style="list-style-type: none"> • Acredita [15] puntos

<p>durante la ejecución contractual.</p> <p>identificado los riesgos técnicos, ambientales, financieros, de seguridad, social, entre otros, asociados a la ejecución de la obra y/o consultoría de obra y si ha propuesto planes de respuesta realistas y viables. Además, se considera la inclusión de estrategias para monitorear y mitigar los riesgos que puedan afectar el cronograma y el cumplimiento del contrato.</p> <p><u>Acreditación:</u></p> <p>El postor debe presentar un Plan de Gestión de Riesgos de la ejecución de la obra y/o consultoría de obra, el cual debe contener, de manera obligatoria:</p> <ul style="list-style-type: none"> • Identificación inicial de riesgos asociados a la obra o consultoría de obra (riesgos técnicos, ambientales, financieros, de seguridad, sociales) presentados en una matriz de riesgos. • Herramientas que el postor utiliza para analizar, evaluar y monitorear los riesgos. • Frecuencia y mecanismos previstos para revisar y actualizar el plan de gestión de riesgos. • Estrategias de mitigación y respuesta: descripción del enfoque propuesto para definir acciones ante los riesgos identificados. • Informes técnicos o actas que demuestren la aplicación exitosa de estrategias similares en otros proyectos¹¹ 	<ul style="list-style-type: none"> • No acredita [0] puntos
---	--

J. GESTIÓN DE PROCURA	METODOLOGÍA PARA SU ASIGNACIÓN
<p><u>Evaluación:</u></p> <p>Se evalúa la capacidad del postor para gestionar de manera eficiente la procura de materiales, equipos y otros recursos críticos, garantizando su disponibilidad oportuna y alineación con el cronograma de la obra.</p> <p><u>Acreditación:</u></p> <p>El postor debe presentar un plan de adquisiciones detallado que incluya el listado de materiales, equipos y servicios esenciales, con tiempos estimados de entrega y estrategias de abastecimiento.</p>	<p>[10] puntos</p> <ul style="list-style-type: none"> • Acredita [10] puntos • No acredita [0] puntos

¹¹ Por ejemplo, podrían considerarse como sustento evidencias de casos anteriores (informes técnicos o actas que demuestren la aplicación exitosa de estrategias similares en otros proyectos) o Modelos de simulación (herramientas utilizadas para proyectar escenarios de riesgo y validar estrategias de mitigación).

L. SEGURIDAD Y SALUD	METODOLOGÍA PARA SU ASIGNACIÓN
<p><u>Evaluación:</u></p> <p>Se evalúa la implementación de prácticas y herramientas adicionales a la regulación en materia de seguridad y salud en el trabajo más allá del cumplimiento normativo obligatorio.</p> <p><u>Acreditación:</u></p> <p>Certificación en Sistemas de Gestión de Seguridad y Salud Ocupacional: Copia simple del certificado ISO 45001:2018, NTP-ISO 45001:2018 o equivalente, cuyo alcance incluya específicamente la ejecución de obras.</p>	<p>[15] puntos</p> <ul style="list-style-type: none"> • Acredita la certificación [15] puntos • No acredita la certificación [0] puntos

CUADRO RESUMEN FACTORES DE EVALUACIÓN

FACTOR DE EVALUACIÓN OBLIGATORIO	PUNTAJE
A. EXPERIENCIA EN LA ESPECIALIDAD ADICIONAL DEL PERSONAL CLAVE	[10] puntos
FACTORES DE EVALUACIÓN FACULTATIVOS	PUNTAJE
B.1 FORMACIÓN ACADÉMICA ADICIONAL DEL PERSONAL CLAVE	NO CORRESPONDE
B.2 CERTIFICACIONES ADICIONALES DEL PERSONAL CLAVE	NO CORRESPONDE
C. SOSTENIBILIDAD AMBIENTAL	[15] puntos
D. SOSTENIBILIDAD SOCIAL	[10] puntos
E. INTEGRIDAD EN LA CONTRATACION PÚBLICA	[10] puntos
F. CAPACITACIÓN	NO CORRESPONDE
G. GESTIÓN DE CALIDAD	[10] puntos
H. MEJORA AL REQUERIMIENTO	[5] puntos
I. GESTIÓN DE RIESGOS	[15] puntos
J. GESTIÓN DE PROCURA	[10] puntos
K. PLANIFICACIÓN DETALLADA	NO CORRESPONDE
L. SEGURIDAD Y SALUD	[15] puntos
M. TECNOLOGÍA Y MÉTODOS INNOVADORES	NO CORRESPONDE
PUNTAJE TOTAL	100 puntos²³

5.1. EVALUACIÓN ECONÓMICA (Puntaje Máximo: 100 Puntos)

Importante para la entidad contratante

- En los procedimientos de selección de obras bajo sistema de entrega de SOLO CONSTRUCCIÓN, la cuantía de la contratación determinada en el expediente técnico es punto de referencia para las ofertas.

La entidad contratante puede optar entre dos métodos de evaluación ofertas, de acuerdo a lo evaluado en la estrategia de contratación:

- Oferta económica limitada: la oferta económica de los postores debe encontrarse en el rango entre el 95% y 110% de la cuantía de la contratación. Los evaluadores descalifican las propuestas que no cumplan el referido rango.
- Oferta económica fija al 100%: la oferta económica de los postores corresponde al 100% de la cuantía de la contratación. En este caso, solo se realiza la evaluación técnica de las ofertas, sobre cien puntos.

- En los procedimientos de selección de DISEÑO Y CONSTRUCCIÓN los postores realizan una oferta económica la cual contiene dos rubros: i) costo de la ejecución de la obra; y, ii) costo del diseño

En los casos de diseño y construcción, la evaluación económica se realiza sobre 100 puntos respecto del rubro correspondiente al costo de diseño, mientras que el monto de la oferta económica correspondiente a la ejecución de la obra es fijo al 100 %.

La entidad contratante solo incluye en la Base el literal A o B que se muestran a continuación, de acuerdo a lo que corresponda.

A. OFERTA ECONÓMICA EN EL SISTEMA DE ENTREGA DE SOLO CONSTRUCCIÓN

La evaluación de ofertas económicas en el presente procedimiento de selección es: LIMITADA

Importante para la entidad contratante

- En los procedimientos de selección de obras en los que se haya determinado que la oferta económica es LIMITADA, se debe incluir el siguiente cuadro:

OFERTA ECONÓMICA	PUNTAJE / METODOLOGÍA PARA SU ASIGNACIÓN
<p><u>Evaluación:</u></p> <p>Se evalúa considerando el precio ofertado por el postor que debe encontrarse en el rango entre el 95% y 110% de la cuantía de la contratación. Los evaluadores descalifican las propuestas que no cumplan el referido rango.</p> <p><u>Acreditación:</u></p> <p>Se acredita mediante el documento que contiene la oferta económica (Anexo N° 6).</p>	<p>La evaluación consistirá en otorgar el máximo puntaje a la oferta de precio más bajo y se otorga a las demás ofertas puntajes inversamente proporcionales a sus respectivos precios, según la siguiente fórmula:</p> $Po = \frac{Mb \times Pmax}{Mo}$ <p>Po = Puntaje de la oferta económica a evaluar Mo = Monto de la oferta económica Mb = Monto de la oferta económica más baja Pmax = Puntaje máximo</p> <p>[PUNTAJE 100 PUNTOS]¹²</p>

¹² De acuerdo con lo señalado en el numeral 75.2 del artículo 75 del Reglamento.

5.2. PUNTAJE TOTAL

En el sistema de entrega de solo construcción con oferta económica limitada y el sistema de entrega de diseño y construcción, el puntaje total de las ofertas es el promedio ponderado de la evaluación técnica y la evaluación económica, aplicándose la siguiente fórmula:

$$PTP = c_1 PT + c_2 Pe$$

Donde:

- PTP** = Puntaje total del postor a evaluar
- Pt** = Puntaje de la evaluación técnica del postor a evaluar
- Pe** = Puntaje de la evaluación económica del postor a evaluar
- C1** = Coeficiente de ponderación para la evaluación técnica: [INDICAR COEFICIENTE, CONSIDERANDO QUE $0.60 \leq c_1 \leq 0.70$]
- c2** = Coeficiente de ponderación para la evaluación económica: [INDICAR COEFICIENTE, CONSIDERANDO QUE $0.30 \leq c_2 \leq 0.40$]

Donde: $c_1 + c_2 = 1.00$

Importante para la entidad contratante

- Únicamente en caso se haya determinado que la evaluación de ofertas económicas es FIJA en el sistema de entrega de solo construcción, se incluye reemplaza este numeral por lo siguiente;
"El puntaje total corresponde al puntaje total establecido en la evaluación técnica de las ofertas"
- De acuerdo con el numeral 75.6 del artículo 75 del Reglamento de la Ley General de Contrataciones Públicas, tratándose de la contratación de servicios en general, consultorías y obras que se presten o ejecuten fuera de las provincias de Lima y Callao, cuya cuantía no supere los doscientos mil y 00/100 soles (S/ 200 000,00) para la contratación de servicios en general y consultorías, y no superen los novecientos mil y 00/100 soles (S/ 900 000,00) en el caso de obras, las bases estándar contemplan una bonificación equivalente al 10% sobre el puntaje total para los postores con domicilio en la provincia donde presta el servicio o se ejecuta la obra, o en las provincias colindantes, sean o no pertenecientes al mismo departamento o región. El domicilio es el consignado en la constancia de inscripción ante el RNP.

CAPÍTULO VI PROFORMA DEL CONTRATO

Advertencia

Dependiendo del objeto de la contratación, de resultar indispensable, puede incluirse cláusulas adicionales o la adecuación de las propuestas en el presente documento, las que en ningún caso pueden contemplar disposiciones contrarias a la normativa vigente ni a lo señalado en este capítulo.

Conste por el presente documento, la contratación de **[CONSIGNAR LA DENOMINACIÓN DE LA CONVOCATORIA]**, que celebra de una parte **[CONSIGNAR EL NOMBRE DE LA ENTIDAD CONTRATANTE]**, en adelante LA ENTIDAD CONTRATANTE, con RUC N° [.....], con domicilio legal en [.....], representada por [.....], identificado con DNI N° [.....], y de otra parte [.....], con RUC N° [.....], con domicilio legal en [.....], inscrita en la Ficha N° [.....] Asiento N° [.....] del Registro de Personas Jurídicas de la ciudad de [.....], debidamente representado por su Representante Legal, [.....], con DNI N° [.....], según poder inscrito en la Ficha N° [.....], Asiento N° [.....] del Registro de Personas Jurídicas de la ciudad de [.....], a quien en adelante se le denominará EL CONTRATISTA en los términos y condiciones siguientes:

CLÁUSULA PRIMERA: ANTECEDENTES

Con fecha [.....], los evaluadores adjudicaron la buena pro de la **LICITACIÓN PÚBLICA DE OBRAS N° [CONSIGNAR NOMENCLATURA DEL PROCEDIMIENTO DE SELECCIÓN]** para la contratación de **[CONSIGNAR LA DENOMINACIÓN DE LA CONVOCATORIA]**, a **[INDICAR NOMBRE DEL GANADOR DE LA BUENA PRO]**, cuyos detalles e importe constan en los documentos integrantes del presente contrato.

CLÁUSULA SEGUNDA: OBJETO

El presente contrato tiene por objeto **[CONSIGNAR EL OBJETO DE LA CONTRATACIÓN]**.

CLÁUSULA TERCERA: MECANISMOS DE COLABORACIÓN

Las partes se comprometen a actuar en un espíritu de confianza mutua y cooperación. Asimismo, gestionan mecanismos de colaboración ágiles que faciliten la comunicación permanente y fluida entre ellos; tales mecanismos pueden incluir: reuniones, citas en campo o sesiones ICE (Integrated Concurrent Engineering), con el fin de evaluar posibles riesgos en la ejecución de la prestación y formular propuestas técnicas oportunas en caso sean necesarias durante la ejecución contractual.

CLÁUSULA CUARTA: MONTO CONTRACTUAL

El monto total del presente contrato asciende a **[CONSIGNAR MONEDA Y MONTO]**, que incluye todos los impuestos de Ley.

Importante para la entidad contratante

*En el caso de contratos de obra bajo el sistema de entrega de diseño y construcción, se reemplaza por lo siguiente:
El monto total del presente contrato se divide en dos rubros, conforme a lo siguiente:
Componente Diseño: [CONSIGNAR MONEDA Y MONTO]
Componente Obra: [CONSIGNAR MONEDA Y MONTO]
Monto Total: [CONSIGNAR MONEDA Y MONTO, EL CUAL CORRESPONDE A LA SUMA DE AMBOS COMPONENTES]
El monto correspondiente al componente obra es un estimado que puede modificarse con ocasión de la aprobación del expediente técnico, conforme lo dispuesto en el artículo 175.1 del Reglamento.*

Este monto comprende el costo de la ejecución de la obra, todos los tributos, seguros, transporte, inspecciones, pruebas y, de ser el caso, los costos laborales conforme a la legislación vigente, así como cualquier otro concepto que pueda tener incidencia sobre la ejecución de la prestación

materia del presente contrato.

CLÁUSULA QUINTA: DEL PAGO¹³

LA ENTIDAD CONTRATANTE se obliga a pagar la contraprestación a EL CONTRATISTA en **[INDICAR MONEDA]**, en los periodos y condiciones establecidos en el capítulo III Requerimiento.

En el caso que se haya suscrito contrato con un consorcio, el pago se realizará de acuerdo con lo que se indique en el contrato de consorcio.

Importante para la entidad contratante

- En caso de que la ENTIDAD CONTRATANTE verifique en la Pladicop que el CONTRATISTA tiene multas impagas que no se encuentren en procedimiento coactivo, se debe incluir la siguiente cláusula:

"CLÁUSULA [.....]: COMPROMISO DE PAGO DE MULTA

Durante la ejecución del contrato la ENTIDAD CONTRATANTE retiene al CONTRATISTA de forma prorrateada hasta el 10% del monto del contrato, para el pago o amortización de multas impagas impuestas en el marco de lo previsto en el artículo 89 de la Ley N° 32069, que no se encuentran en procedimiento coactivo."

- En el caso que, adicionalmente, el proveedor presente la DECLARACIÓN JURADA SOBRE INAPLICACIÓN DEL IMPEDIMENTO TIPO 4.D DEL INCISO 4 DEL NUMERAL 30.1 DEL ARTÍCULO 30 DE LA LEY N° 32069 REFERIDO A LA INSCRIPCIÓN EN EL REGISTRO DE DEUDORES ALIMENTARIOS MOROSOS – REDAM que autoriza descuento para el pago de deuda alimentaria, se debe indicar la siguiente cláusula:

CLÁUSULA[.....]: AUTORIZACIÓN DE DESCUENTO DE PENSIÓN ALIMENTARIA

EL CONTRATISTA autoriza que se le descuenta del pago de su contraprestación el monto de la pensión mensual fijada en el proceso de alimentos ascendente a [CONSIGNAR MONTO] seguido por [CONSIGNAR LOS DATOS DE LA PARTE DEMANDANTE DEL PROCESO DE ALIMENTOS] ante el [CONSIGNAR LOS DATOS DE IDENTIFICACIÓN DEL JUZGADO CORRESPONDIENTE] en el trámite del expediente [CONSIGNAR EL NÚMERO DE EXPEDIENTE JUDICIAL].

Esta nota deberá ser eliminada una vez culminada la elaboración de las bases.

CLÁUSULA SEXTA: DEL PLAZO DE LA EJECUCIÓN

El plazo de ejecución del presente contrato es de **[.....]** días calendario, el mismo que se computa desde el día siguiente de cumplidas las condiciones previstas en el artículo 176 del Reglamento.

Importante para la entidad contratante

- En caso que la contratación establezca que la obra debe ejecutarse bajo un sistema de entrega de diseño y construcción, debe incluirse lo siguiente en la cláusula sexta:

"Dicho plazo comprende:

PLAZO DE EJECUCIÓN TOTAL	[.....] días calendario
PLAZO PARA ELABORACIÓN DE DISEÑO	[.....] días calendario
PLAZO PARA EJECUCIÓN DE LA OBRA	[.....] días calendario"

- En el caso de que la contratación establezca que la obra debe ejecutarse bajo un sistema de entrega que incluya llave en mano, en lugar del párrafo anterior, debe considerarse lo siguiente, según corresponda:

"El plazo de ejecución de la obra, dotación de mobiliario, equipamiento y montaje hasta la puesta en servicio, materia de la presente convocatoria, es de [CONSIGNAR EL PLAZO DE EJECUCIÓN DE ESTA PRESTACIÓN, EL CUAL DEBE ESTAR EXPRESADO EN DÍAS CALENDARIO] días calendario, el mismo que se computa desde el día siguiente de cumplidas las condiciones previstas en el artículo 176 del Reglamento. Dicho plazo comprende:

PLAZO DE EJECUCIÓN TOTAL	[.....] días calendario
PLAZO PARA ELABORACIÓN DE DISEÑO	[.....] días calendario
PLAZO PARA EJECUCIÓN DE LA OBRA	[.....] días calendario
PLAZO PARA LA DOTACIÓN DE MOBILIARIO, EQUIPAMIENTO Y MONTAJE	[.....] días calendario

¹³ En cada caso concreto, dependiendo de la naturaleza del contrato, podrá adicionarse la información que resulte pertinente a efectos de generar el pago.

PUESTA EN SERVICIO (LUEGO DE LA RECEPCIÓN DE LA OBRA)	[.....] días calendario
---	-------------------------

Incorporar según sea el caso, esta nota debe ser eliminada una vez culminada la elaboración de bases.

Quando el Reglamento no establezca un plazo específico para la respuesta de las partes, aplica el plazo máximo de respuesta de **[CONSIGNAR LA CANTIDAD DE DÍAS CONFORME LO ESTABLECIDO EN EL REQUERIMIENTO]** días calendario. Durante la ejecución contractual, las partes pueden acordar la prórroga de este plazo máximo específico para cada caso, de conformidad con el numeral 192.2 del artículo 192 del Reglamento de la Ley General de Contrataciones Públicas, aprobado por Decreto Supremo N° 009-2025-EF.

CLÁUSULA SÉTIMA: PARTES INTEGRANTES DEL CONTRATO

El presente contrato está conformado por las bases integradas, la oferta ganadora, así como los documentos derivados del procedimiento de selección que establezcan obligaciones para las partes, incluyendo las modificaciones contractuales y adendas aprobadas por la entidad contratante, de ser el caso.

CLÁUSULA OCTAVA: GARANTÍAS

EL CONTRATISTA entrega al perfeccionamiento del contrato la(s) siguiente(s) garantía(s) a favor de la entidad contratante:

<p>Importante para la entidad contratante</p> <ul style="list-style-type: none"> En el caso que el postor haya optado por el mecanismo de garantía de carta fianza financiera o contrato de seguro, corresponde incluir la siguiente cláusula: "Garantía de fiel cumplimiento del contrato: Por la suma de [CONSIGNAR EL MONTO], a través de la [INDICAR EL MECANISMO DE GARANTÍA PRESENTADA: CONTRATO DE SEGURO/CARTA FIANZA FINANCIERA] N° [INDICAR EL NÚMERO DEL DOCUMENTO] emitida por [SEÑALAR EMPRESA QUE LA EMITE], la misma que cumple las condiciones establecidas en los numerales 61.4 y 61.5 del artículo 61 de la Ley N° 32069 y debe mantenerse vigente hasta el consentimiento de la liquidación final". En el caso que el postor haya optado por el mecanismo de garantía de retención de pago, corresponde incluir la siguiente cláusula: "Garantía de fiel cumplimiento del contrato: LA ENTIDAD CONTRATANTE efectúa la retención de pago solicitada por EL CONTRATISTA por el [CONSIGNAR EL MONTO], durante la primera mitad del número total de pagos a realizarse, de forma prorrateada en cada pago, con cargo a ser devuelto a la finalización del contrato. El monto señalado es equivalente al diez por ciento (10%) del monto del contrato original" En el caso que el postor haya manifestado mediante el ANEXO N° 9 que garantiza el fiel cumplimiento del contrato mediante la constitución de un fideicomiso, corresponde incorporar lo siguiente en la cláusula: "Garantía de fiel cumplimiento del contrato: EL CONTRATISTA constituye el fideicomiso a LA ENTIDAD CONTRATANTE, en un plazo no mayor a veinte días hábiles contados desde el día siguiente del perfeccionamiento del contrato, por un patrimonio fideicometido conformado por activos líquidos o flujos dinerarios hasta un monto ascendente a [CONSIGNAR EL MONTO DE LA GARANTÍA]. LA ENTIDAD CONTRATANTE suscribe el contrato de fideicomiso en calidad de fideicomisario, de acuerdo con el artículo 116 del Reglamento. En caso de que el contratista no cumpla con la presentación del fideicomiso dentro de los plazos previstos el contrato queda resuelto de pleno derecho. El monto señalado es equivalente al diez por ciento (10%) del monto del contrato original".
--

Esta nota debe ser eliminada una vez culminada la elaboración de bases

CLÁUSULA NOVENA: EJECUCIÓN DE GARANTÍAS POR FALTA DE RENOVACIÓN

LA ENTIDAD CONTRATANTE puede solicitar la ejecución de las garantías cuando EL CONTRATISTA no las hubiere renovado antes de la fecha de su vencimiento, conforme a lo dispuesto en el artículo 118 del Reglamento de la Ley N° 32069, Ley General de Contrataciones Públicas, aprobado por Decreto Supremo N° 009-2025-EF.

Importante para la entidad contratante

Sólo en el caso que la entidad contratante hubiese previsto otorgar adelanto directo, para materiales e insumos, equipamientos y mobiliario y/o por avance, se debe incluir la siguiente cláusula según el sistema de entrega:

- *En sistema de entrega de obras de diseño y construcción:*

"CLÁUSULA [.....]: ADELANTO DIRECTO

"LA ENTIDAD CONTRATANTE otorga un adelanto directo para el componente de diseño por el [CONSIGNAR PORCENTAJE] del monto del contrato original y para el componente de obra por el [CONSIGNAR PORCENTAJE] del monto de la obra que se apruebe en el expediente técnico."

"CLÁUSULA: ADELANTO PARA MATERIALES E INSUMOS, EQUIPAMIENTO Y MOBILIARIO

"LA ENTIDAD CONTRATANTE otorga un adelanto para materiales e insumos, equipamiento y mobiliario para el componente de obra por el [CONSIGNAR PORCENTAJE] del monto de la obra que se apruebe en el expediente técnico."

"CLÁUSULA: ADELANTO POR AVANCE

"LA ENTIDAD CONTRATANTE otorga un adelanto por avance para el componente de obra por el [CONSIGNAR PORCENTAJE] del monto de la obra que se apruebe en el expediente técnico, en caso se cumplan las condiciones establecidas en el artículo 178.5 del Reglamento".

- *En sistema de entrega de obras de solo construcción:*

CLÁUSULA: ADELANTO DIRECTO

"LA ENTIDAD CONTRATANTE otorga un adelanto directo para el componente de obra por el [CONSIGNAR PORCENTAJE] del monto de la obra del contrato original.

CLÁUSULA: ADELANTO PARA MATERIALES E INSUMOS, EQUIPAMIENTO Y MOBILIARIO

"LA ENTIDAD CONTRATANTE otorga un adelanto por avance para el componente de obra por el [CONSIGNAR PORCENTAJE] del monto de la obra del contrato original.

CLÁUSULA: ADELANTO POR AVANCE

"LA ENTIDAD CONTRATANTE otorga un adelanto por avance para el componente de obra por el [CONSIGNAR PORCENTAJE] del monto de la obra del contrato original, en caso se cumplan las condiciones establecidas en el artículo 178.5 del Reglamento."

- *En cualquier sistema de entrega, en caso EL CONTRATISTA proponga constituir un fideicomiso para la administración de los adelantos del componente de ejecución de la obra, se incluye adicionalmente la siguiente cláusula:*

CLÁUSULA [.....]: FIDEICOMISO DE ADELANTOS

Para la administración de los adelantos destinados a la ejecución de la obra, se constituye un fideicomiso conforme a lo establecido en el artículo 184 del Reglamento. El procedimiento para la solicitud y entrega de los adelantos se rige por lo dispuesto en dicho artículo.

Esta nota debe ser eliminada una vez culminada la elaboración de bases

CLÁUSULA DÉCIMA: CONFORMIDAD

La conformidad de la obra es dada con la suscripción del Acta de Recepción de Obra.

Importante para la entidad contratante

- *En el caso que se haya considerado la recepción parcial, corresponde incluir lo siguiente:*

"En caso de recepción parcial de secciones terminadas de la obra, la conformidad de la sección de la obra es dada con la suscripción del Acta de Recepción Parcial de Obra."

- ***En caso de emplearse el sistema de Diseño y Construcción, la Entidad se ciñe a lo Indicado en el numeral 173.1 del artículo 173 del Reglamento.***

Esta nota debe ser eliminada una vez culminada la elaboración de bases

CLÁUSULA DECIMOPRIMERA: GESTIÓN DE RIESGOS

LAS PARTES realizan la gestión de riesgos de acuerdo con lo establecido en el presente contrato y los documentos que lo conforman, a fin de tomar decisiones informadas, aprovechando el impacto de riesgos positivos y disminuyendo la probabilidad de los riesgos negativos y su impacto durante la ejecución contractual, considerando la finalidad pública de la contratación, de acuerdo al siguiente detalle:

Anexo N° 03										
Formato para asignar los riesgos										
1. NÚMERO Y FECHA DEL DOCUMENTO				Número	1		2. DATOS GENERALES DEL PROYECTO		MEJORAMIENTO Y AMPLIACIÓN DEL SISTEMA DE AGUA POTABLE Y SANEAMIENTO RURAL DEL CASERÍO DE CHULIPAMPA DEL DISTRITO DE HUALGAYOC - PROVINCIA DE HUALGAYOC - DEPARTAMENTO DE CAJAMARCA". CUI: 2524414	
				Fecha	ENERO 2024				Ubicación Geográfica	CHULIPAMPA - HUALGAYOC - HUALGAYOC
3 INFORMACIÓN DEL RIESGO				4 PLAN DE RESPUESTA A LOS RIESGOS						
				4.1 ESTRATEGIA SELECCIONADA				4.2 ACCIONES A REALIZAR EN EL MARCO DEL PLAN	4.3 RIESGO ASIGNADO A	
CATEGORÍA DE RIESGO	3.1 Código De Riesgo	3.2 DESCRIPCIÓN DEL RIESGO	3.3 PRIORIDAD DEL RIESGO	Mitigar el riesgo	Evitar el riesgo	Aceptar el riesgo	Transferir el riesgo		Entidad	Contratista
1. Riesgos en Estudios y/o Diseños	1.01	Riesgo de errores o deficiencias en el diseño que repercutan en el costo o la calidad de la infraestructura, nivel de servicio y/o puedan provocar retrasos en la ejecución de la obra	Moderada		X			Equipo de trabajo, conformado por profesionales con experiencia en expedientes técnicos de sistemas de agua potable y saneamiento básico		X
2. Técnicos y/o operativos de la ejecución de la Obra.	2.01	Riesgo de construcción que generan sobrecostos y/o sobrepazos durante el periodo de construcción, los cuales se pueden originar por diferentes causas que abarcan aspectos técnicos, ambientales o regulatorios y decisiones adoptadas por las partes	Baja		X			Adecuado personal, capacitado y que cumpla con los plazos establecidos en la programación		X
3. Riesgo en Saneamiento Físico Legal y Autorizaciones Municipales y Organismos	3.01	Riesgo de expropiación de terrenos de que el encarecimiento o la no disponibilidad del predio donde construir la infraestructura provoquen retrasos en el comienzo de las obras y sobrecostos en la ejecución de estas	Moderada		X			Sanear los terrenos a favor de la JASS de todos los predios donde se construirán las estructuras del sistema (captación, reservorios) y contar con pases saneados	X	
4. Riesgo en Estudios de Suelos: Geológico y/o Geotécnico	4.01	Riesgo geológico / geotécnico que se identifica con diferencias en las condiciones del medio o del proceso geológico sobre lo previsto en los estudios de la fase de formulación y/o estructuración que redunde en sobrecostos o ampliación de plazos de construcción de la infraestructura	Baja	X				Estructuras principales adecuadamente construidas		X
5. Riesgo de Interferencias o Servicios Afectados	5.01	Riesgo de interferencias / servicios afectados que se traduce en la posibilidad de sobrecostos y/o sobrepazos de construcción por una deficiente identificación y cuantificación de las	Baja	X				La JASS, Municipalidad, Contratista, deberán tomar las acciones de Continuidad del servicio.		X

LICITACIÓN PÚBLICA DE OBRAS

Anexo N° 03										
Formato para asignar los riesgos										
1. NÚMERO Y FECHA DEL DOCUMENTO			Número	1		2. DATOS GENERALES DEL PROYECTO		MEJORAMIENTO Y AMPLIACIÓN DEL SISTEMA DE AGUA POTABLE Y SANEAMIENTO RURAL DEL CASERÍO DE CHULIPAMPA DEL DISTRITO DE HUALGAYOC - PROVINCIA DE HUALGAYOC - DEPARTAMENTO DE CAJAMARCA". CUI: 2524414		
			Fecha	ENERO 2024				Ubicación Geográfica		CHULIPAMPA - HUALGAYOC - HUALGAYOC
3 INFORMACIÓN DEL RIESGO				4 PLAN DE RESPUESTA A LOS RIESGOS						
				4.1 ESTRATEGIA SELECCIONADA				4.2 ACCIONES A REALIZAR EN EL MARCO DEL PLAN		4.3 RIESGO ASIGNADO A
CATEGORÍA DE RIESGO	3.1 Código De Riesgo	3.2 DESCRIPCIÓN DEL RIESGO	3.3 PRIORIDAD DEL RIESGO	Mitigar el riesgo	Evitar el riesgo	Aceptar el riesgo	Transferir el riesgo			Entidad
		interferencias o servicios afectados								
6. Riesgos Sociales y/o Ambientales y/o de Seguridad y Salud Ocupacional	6.01	Riesgo ambiental relacionado con el riesgo de incumplimiento de la normativa ambiental y de las medidas correctoras definidas en la aprobación de los estudios ambientales	Moderada	X				Los trabajos deberán ser avanzados de acuerdo a cronogramas establecidos para que los tiempos no se vean prolongados y la afectación sea mínima		X
7. Riesgo Arqueológico	7.01	Riesgo arqueológico que se traduce en hallazgos de restos arqueológicos significativos que generen la interrupción del normal desarrollo de las obras de acuerdo a los plazos establecidos en el contrato o sobrecostos en la ejecución de las mismas.	Baja			X		Coordinar con la Dirección Regional de Cultura para la verificación en campo para la obtención del CIRA	X	
8. Riesgos de Obtención de Permisos y Autorizaciones	8.01	Riesgo de obtención de permisos y licencias derivado de la no obtención de alguno de los permisos y licencias que deben ser expedidas por las instituciones u organismos públicos distintos a la Entidad contratante y que es necesario obtener por parte de ésta antes del inicio de las obras de construcción	Baja	X				Coordinar con la Autoridad Nacional del Agua para la actualización de la RS, para poder contar con el caudal suficiente para el diseño		X
9. Riesgos por fuerza mayor o caso fortuito.	9.01	Riesgos derivados de eventos de fuerza mayor o caso fortuito, cuyas causas no resultarían imputables a ninguna de las partes	Alta			X		Capacitaciones a los beneficiarios en un plan de contingencias ante eventos exógenos no previstos		
10. Jurídicos y/o legales y/o documentales y/o regulatorios.	10.01	Riesgos regulatorios o normativos de implementar las modificaciones normativas pertinentes que sean de aplicación pudiendo estas	Baja			X		Adecuar el diseño proyectado, de acuerdo a las normativas vigentes	X	
		modificaciones generar un impacto en costo o en plazo de la obra								

Anexo N° 03											
Formato para asignar los riesgos											
1. NÚMERO Y FECHA DEL DOCUMENTO				Número		1		2. DATOS GENERALES DEL PROYECTO MEJORAMIENTO Y AMPLIACIÓN DEL SISTEMA DE AGUA POTABLE Y SANEAMIENTO RURAL DEL CASERÍO DE CHULIPAMPA DEL DISTRITO DE HUALGAYOC - PROVINCIA DE HUALGAYOC - DEPARTAMENTO DE CAJAMARCA". CUI: 2524414			
				Fecha		ENERO 2024					
				Ubicación Geográfica		CHULIPAMPA - HUALGAYOC - HUALGAYOC					
3 INFORMACIÓN DEL RIESGO				4 PLAN DE RESPUESTA A LOS RIESGOS							
				4.1 ESTRATEGIA SELECCIONADA				4.2 ACCIONES A REALIZAR EN EL MARCO DEL PLAN		4.3 RIESGO ASIGNADO A	
CATEGORÍA DE RIESGO	3.1 Código De Riesgo	3.2 DESCRIPCIÓN DEL RIESGO	3.3 PRIORIDAD DEL RIESGO	Mitigar el riesgo	Evitar el riesgo	Aceptar el riesgo	Transferir el riesgo		Entidad	Contratista	
11. Administrativos	11.01	Riesgos vinculados a accidentes de construcción y daños a terceros	Moderada			X		Contar con capacidad de respuesta ante emergencias por parte de la contratista		X	
12. Financieros y/o de Mercado.	12.01	No existe Riesgo									

CLÁUSULA DUODÉCIMA: RESPONSABILIDAD POR VICIOS OCULTOS

La suscripción del [ACTA DE RECEPCIÓN DE OBRA O ACTA DE RECEPCIÓN PARCIAL DE OBRA] no enervan su derecho a reclamar, posteriormente por defectos o vicios ocultos, conforme a lo dispuesto por los artículos 69 de la Ley N° 32069, Ley General de Contrataciones Públicas, y el artículo 216 de su Reglamento.

El plazo máximo de responsabilidad de EL CONTRATISTA es de **[CONSIGNAR TIEMPO EN AÑOS, NO MENOR DE 7 AÑOS]** años, contados a partir de la conformidad de la recepción [INDICAR TOTAL O PARCIAL, SEGÚN CORRESPONDA] de la obra.

CLÁUSULA DÉCIMOTERCERA: PENALIDADES

Si EL CONTRATISTA incurre en retraso injustificado en la ejecución de las prestaciones objeto del contrato, LA ENTIDAD CONTRATANTE le aplica automáticamente una penalidad por mora por cada día de atraso, de acuerdo con la siguiente fórmula:

$$\text{Penalidad Diaria} = \frac{0.10 \times \text{monto}}{F \times \text{plazo}}$$

Donde:

Para obras:

- Para plazos menores o iguales a sesenta días: $F = 0.40$.
- Para plazos entre sesenta y uno a ciento veinte días: $F = 0.25$.
- Para plazos mayores a ciento veinte días: $F = 0.15$

Para consultorías de obras:

- Para plazos menores o iguales a sesenta días: $F = 0.40$.
- Para plazos mayores a sesenta días: $F = 0.25$.

El retraso se justifica a través de la solicitud de ampliación de plazo debidamente aprobado. Adicionalmente, se considera justificado el retraso y en consecuencia no se aplica penalidad, cuando EL CONTRATISTA acredite, de modo objetivamente sustentado, que el mayor tiempo

transcurrido no le resulta imputable. En este último caso la calificación del retraso como justificado por parte de LA ENTIDAD CONTRATANTE no da lugar al pago de gastos generales ni costos directos de ningún tipo, salvo lo indicado en el numeral 201.1 del artículo 201 del Reglamento de la Ley N° 32069, Ley General de Contrataciones Públicas.

Importante para la entidad contratante

- En el caso que se haya considerado otras penalidades, corresponde incluir lo siguiente:

Asimismo, se consideran las siguientes penalidades:

N°	SUPUESTO DE APLICACIÓN DE PENALIDAD	FORMA DE CALCULO	PROCEDIMIENTO
1	Cuando se produce la sustitución de un integrante del plantel técnico, siempre que no se origine por caso fortuito o fuerza mayor o por un hecho sobreviniente no imputable al contratista, de conformidad con las disposiciones establecidas en el numeral 189.3 del artículo 189 del Reglamento sin autorización del supervisor o entidad.	UNA (1) UIT por cada día de ausencia del personal en obra en el plazo previsto.	Según informe del supervisor de obra o inspector de obra, según corresponda y/o evidencia documentaria
2	En caso el contratista incumpla con su obligación de ejecutar la prestación con el personal acreditado o debidamente sustituido.	UNA (1) UIT, por cada día de ausencia del personal en obra.	Según informe del supervisor de obra o inspector de obra, según corresponda y/o evidencia documentaria
3	Si el contratista o su personal, no permite el acceso al cuaderno de obra al supervisor de obra o inspector de obra, según corresponda, impidiéndole anotar las ocurrencias.	Cinco por mil (5/1000) del monto de la valorización del periodo por cada día de dicho impedimento.	Según informe del supervisor o inspector, según corresponda y/o evidencia documentaria
4	SEGURIDAD DE OBRA Y SEÑALIZACIÓN Cuando el Contratista no cuente con los dispositivos de seguridad en la obra, tanto peatonal o vehicular incumpliendo las normas vigentes sobre seguridad y salud en trabajo, como la Ley 29783 y su Reglamento y/o la Norma G-050 Seguridad Durante la Construcción, además caso omiso de las señalizaciones solicitadas por la Supervisión, La multa diaria será:	0.5 x U.I.T.	Según Informe del Supervisor de Obra o Inspector de obra y/o evidencia documentaria
5	INDUMENTARIA E IMPLEMENTACIÓN DE PROTECCIÓN DEL PERSONAL Cuando el Contratista no cumpla con dotar a su personal de los elementos de seguridad y la indumentaria señalada por la normativa vigente mencionada en el ítem anterior. Esta penalidad se considerará si en la obra alguna de los trabajadores no está debidamente equipado con el Equipo de Protección Personal Básico o complementario, si los trabajos que está ejecutando lo ameritan, además la permanencia en obra del trabajador queda a evaluación del supervisor y de ser el caso de reincidencia será retirado.	0.5 x U.I.T por cada trabajador que no cuente con la indumentaria de seguridad correspondiente	Según Informe del Supervisor de Obra o Inspector de obra, según corresponda y/o evidencia documentaria
6	REVISIÓN DEL EXPEDIENTE TÉCNICO DE OBRA Si dentro de los diez (10) días calendario del inicio del plazo de ejecución de obra el contratista no presenta al supervisor de obra,	0.5 x UIT, por cada día de retraso	Según informe del supervisor o inspector de obra, según corresponda

	el informe técnico de revisión del expediente técnico de obra, que incluya entre otros, las posibles prestaciones adicionales, riesgos del proyecto y otros aspectos que sean materia de consulta, según el artículo 171 del RLCE.		yo evidencia documental
7	INGRESO DE MATERIALES Cuando el contratista ingrese materiales a la obra sin autorización del supervisor, la multa por cada evento será de:	0.5 x U.I.T.	Según Informe del Supervisor de Obra
8	CARTEL DE OBRA Cuando el contratista no coloque el cartel de obra dentro de los siete (7) días calendario de iniciado el plazo de ejecución de obra.	0.5 x U.I.T. por cada día de atraso	Según Informe del Supervisor de Obra o inspector de obra, según corresponda yo evidencia documental
09	PRUEBAS Y ENSAYOS Cuando el contratista no realice las pruebas y ensayos oportunamente para verificar la calidad de los materiales, dosificaciones y/o ensayos de Control de Calidad, así mismo también se aplicará penalidad cuando el contratista realice en forma inadecuada los ensayos de control de calidad, es decir, al no seguir los procedimientos estandarizados, hacer uso de equipos inadecuados, o el personal que realice las pruebas de control de calidad no sea el autorizado, La multa diaria será:	0.5 x U.I.T.	Según Informe del Supervisor de Obra o inspector de obra, según corresponda
10	RESIDENTE DE OBRA Cuando el Ing. Residente de la Obra no se encuentre en forma permanente en la obra La multa diaria será.	0.5 x U.I.T. por cada día de ausencia	Según Informe del Supervisor de Obra o supervisor de obra y/o evidencia documental
11	PERSONAL STAFF EN OBRA Cuando alguno de los profesionales propuestos por el contratista que componen el equipo de ingeniería en obra (Ingenieros Asistentes de Residente, Ingenieros Especialistas, Ingenieros de Seguridad en Obra, Ingenieros de Control de Calidad, etc.) no se encuentre en obra de acuerdo al coeficiente de participación, la multa diaria será: Nota: La presencia en obra del personal con participación parcial se coordinará con la supervisión de obra.	0.5 x U.I.T.	Según Informe del Supervisor de Obra o inspector de obra
12	AUTORIZACION DE TRABAJOS El contratista ejecuta trabajos no autorizados por el Supervisor o inspector de obra.	0.5 x U.I.T.	Según Informe del Supervisor de Obra o inspector de obra
13	MITIGACION AMBIENTAL El contratista no cumple en realizar las medidas de mitigación ambiental indicadas en el estudio de Impacto Ambiental, cada vez que sea necesario y/o solicitud del Supervisor.	0.5x U.I.T.	Según Informe del Supervisor de Obra o inspector de obra
14	TRABAJOS MAL EJECUTADOS Por no cumplir con ejecutar el trabajo de acuerdo a las especificaciones técnicas descritas en el Expediente, sin perjuicio de que el Contratista corrija las observaciones sin costo alguno para la Municipalidad Distrital de	0.5 x U.I.T.	Según Informe del Supervisor de Obra o inspector de obra

	Hualgayoc, la multa será por cada trabajo mal ejecutado y por los días transcurridos desde la fecha en que detectó la ocurrencia hasta la corrección pertinente.		
15	CAMBIO DE PERSONAL OFERTADO EN LA PROPUESTA En caso culmine la relación contractual entre el contratista y el personal propuesto y la Entidad no haya aprobado la sustitución del personal por no cumplir con las experiencias y calificaciones del profesional previsto en las bases.	0.5 x U.I. T.	Según Informe del Supervisor de Obra o inspector y/o evidencia documentaria
16	OBSERVACIONES FORMULADAS POR EL SUPERVISOR El contratista no subsana las observaciones detectadas por el Supervisor, diferente a trabajos mal ejecutados, dentro de los plazos establecidos en el cuaderno de obra o mediante carta, la multa diaria será de:	0.5 x U.I.T.	Según Informe del Supervisor de Obra o inspector, según corresponda
17	RESPECTO A VALORIZACIONES La Entidad tiene todo el derecho a realizar la verificación de metrados ejecutados y presentados en la valorización mensual de obra, y de ser el caso de que existan valorizaciones de trabajos sin ceñirse a las bases de pago de las especificaciones técnicas y/o valorizar trabajos no ejecutados (sobrevalorizaciones, valorizaciones adelantadas, etc.), que ocasionen pagos indebidos o no encuadradas en las disposiciones vigentes; sin perjuicio de las acciones legales que pudieran corresponder.	0.5 x U.I.T, por ocurrencia	Según informe de verificación
18	SUBCONTRATACIÓN: Por subcontratar parte de las prestaciones a su cargo sin la autorización escrita de LA ENTIDAD y al margen de lo dispuesto por el artículo 147 del Reglamento de la ley General de contrataciones Públicas.	Uno por ciento (1/100) del monto del contrato original	Según informe del supervisor o inspector, según corresponda
19	CRONOGRAMAS ACTUALIZADOS POR VARIACIONES DEL MONTO CONTRACTUAL Cuando el contratista no cumple con entregar al supervisor o inspector (según corresponda) la programación CPM que corresponda y su respectivo calendario de avance de obra valorizado actualizado del contrato principal y/o adicional de obra, dentro de los siete (7) días contados a partir del día siguiente de la fecha de notificación al contratista de la aprobación del adicional de obras y/o deductivo de obra.	0.5 x U.I.T. por cada día de atraso	Según Informe del Supervisor de Obra o inspector de obra, según corresponda y/o evidencia documentaria
20	Por desempeñarse como Personal Clave acreditado en más de una obra a la vez.	0.5 x UIT por cada día que el personal haya laborado en más de una obra simultáneamente	Según Informe del Supervisor de Obra o inspector de obra o informe de la subgerencia de obras y/o evidencia documentaria.

Estas penalidades se deducen de las valorizaciones, pagos o en la liquidación final, según corresponda; o si fuera necesario, se cobra del monto resultante de la ejecución de la garantía de fiel cumplimiento.

La penalidad por mora y las otras penalidades pueden alcanzar, en conjunto, un monto máximo equivalente al 10% del monto del contrato vigente, o de ser el caso, del contrato, componente o ítem que debió ejecutarse.

Cuando se llegue a cubrir el monto máximo de la aplicación de la penalidad por mora y otras penalidades, de ser el caso, LA ENTIDAD CONTRATANTE puede resolver el contrato por incumplimiento.

CLÁUSULA DÉCIMOCUARTA: RESOLUCIÓN DEL CONTRATO

Cualquiera de las partes puede resolver el contrato, de conformidad con el numeral 68.1 del artículo 68 de la Ley N° 32069, Ley General de Contrataciones Públicas.

De encontrarse en alguno de los supuestos de resolución del contrato, LAS PARTES procederán de acuerdo a lo establecido en el artículo 122 del Reglamento de la Ley N° 32069, Ley General de Contrataciones Públicas, aprobado mediante Decreto Supremo N° 009-2025-EF

Importante para la entidad contratante

Sólo en caso de emplearse el diseño y construcción se debe emplear la cláusula de resolución de terminación anticipada, se debe incluir la siguiente cláusula:

CLÁUSULA DÉCIMA QUINTA: RESOLUCIÓN POR TERMINACIÓN ANTICIPADA

Las partes acuerdan la resolución por terminación anticipada del contrato en caso de que el contrato contenga más de un componente o hito y el resultado de alguno de estos impida o haga innecesaria la continuidad del siguiente, sin que resulte atribuible a alguna de las partes, de acuerdo con lo previsto en el artículo 121 del Reglamento de la Ley General de Contrataciones Públicas.

Los componentes o hitos específicos del contrato son [INCLUIR EL DETALLE DE LOS COMPONENTES O HITOS ESPECÍFICOS DEL CONTRATO CUYO INCUMPLIMIENTO GENERARÍA LA TERMINACIÓN ANTICIPADA SIN QUE RESULTE ATRIBUIBLE A LAS PARTES],

CLÁUSULA DÉCIMA QUINTA: RESOLUCIÓN POR TERMINACIÓN ANTICIPADA POR PERDIDA DE VIABILIDAD SOBREVINIENTE.

Las partes acuerdan la resolución por terminación anticipada del contrato en caso de que se verifica que el proyecto de inversión ha perdido las condiciones que sustentaron la viabilidad con la alternativa seleccionada, por causas no atribuibles al contratista.

CLÁUSULA DÉCIMA QUINTA: RESOLUCIÓN POR TERMINACIÓN ANTICIPADA POR MOTIVOS PRESUPUESTALES.

Las partes acuerdan la resolución por terminación anticipada del contrato en caso la entidad contratante no tenga recursos presupuestales suficientes para financiar la ejecución de la obra considerando el presupuesto del expediente técnico elaborado por el contratista o cuando éste supere el porcentaje señalado en el numeral 175.1.

Esta nota deberá ser eliminada una vez culminada la elaboración de las bases

CLÁUSULA DÉCIMOQUINTA: RESPONSABILIDAD DE LAS PARTES

Cuando se resuelva el contrato por causa imputable a alguna de las partes, se debe resarcir los daños y perjuicios ocasionados, a través de la indemnización correspondiente. Ello no obsta la aplicación de las sanciones administrativas, penales y pecuniarias a que dicho incumplimiento diere lugar, en el caso que éstas correspondan.

Lo señalado precedentemente no exime a ninguna de las partes del cumplimiento de las demás

obligaciones previstas en el presente contrato.

Importante para la entidad contratante

En caso así se haya determinado en la estrategia de contratación, se pueden establecer límites a la indemnización derivados de la responsabilidad por vicios ocultos o de cualquier incumplimiento del contratista o de la entidad contratante son establecidos en el contrato. En dicho caso, se incluye en la presente cláusula el siguiente párrafo:

*“En cualquier caso, independientemente de que se haya declarado la resolución del contrato, o recepción y conformidad de la obra o componente de obra, el límite de la indemnización derivado de la responsabilidad por vicios ocultos o de cualquier incumplimiento del contratista o de la entidad contratante, de acuerdo con lo señalado literal f) del numeral 69.2 del artículo 69 de la Ley, es de **[INDICAR EL PORCENTAJE DEL VALOR DEL CONTRATO ORIGINAL QUE CORRESPONDERÍA AL LÍMITE POR INDENMIZACIÓN, EN CONCORDANCIA CON EL REQUERIMIENTO].**”*

Únicamente se puede limitar la indemnización en caso se trate de un contrato de ejecución de obra o con componente de obra siempre que cumpla las condiciones del numeral 216.3 del artículo 216 del Reglamento:

- El monto del contrato original sea igual o mayor a S/ 50 000 000,00 (cincuenta millones y 00/100 soles) y/o se trate de un contrato estandarizado de ingeniería y construcción de uso internacional.*
- El límite a la indemnización no puede ser menor al 20% del valor del contrato actualizado. Los daños y perjuicios causados por dolo o culpa inexcusable no se consideran dentro de dicho límite.*

Esta nota debe ser eliminada una vez culminada la elaboración de bases

CLÁUSULA DÉCIMOSEXTA: ANTICORRUPCIÓN Y ANTISOBORNO

A la suscripción de este contrato, EL CONTRATISTA declara y garantiza no haber ofrecido, negociado, prometido o efectuado ningún pago o entrega de cualquier beneficio o incentivo ilegal, de manera directa o indirecta, a los evaluadores del proceso de contratación o cualquier servidor de la entidad contratante.

Asimismo, EL CONTRATISTA se obliga a mantener una conducta proba e íntegra durante la vigencia del contrato, y después de culminado el mismo en caso existan controversias pendientes de resolver, lo que supone actuar con probidad, sin cometer actos ilícitos, directa o indirectamente.

Aunado a ello, EL CONTRATISTA se obliga a abstenerse de ofrecer, negociar, prometer o dar regalos, cortesías, invitaciones, donativos o cualquier beneficio o incentivo ilegal, directa o indirectamente, a funcionarios públicos, servidores públicos, locadores de servicios o proveedores de servicios del área usuaria, de la dependencia encargada de la contratación, actores del proceso de contratación³¹ y/o cualquier servidor de la entidad contratante, con la finalidad de obtener alguna ventaja indebida o beneficio ilícito. En esa línea, se obliga a adoptar las medidas técnicas, organizativas y/o de personal necesarias para asegurar que no se practiquen los actos previamente señalados.

Adicionalmente, EL CONTRATISTA se compromete a denunciar oportunamente ante las autoridades competentes los actos de corrupción o de inconducta funcional de los cuales tuviera conocimiento durante la ejecución del contrato con LA ENTIDAD CONTRATANTE.

Tratándose de una persona jurídica, lo anterior se extiende a sus accionistas, participacionistas, integrantes de los órganos de administración, apoderados, representantes legales, funcionarios, asesores o cualquier persona vinculada a la persona jurídica que representa; comprometiéndose a informarles sobre los alcances de las obligaciones asumidas en virtud del presente contrato.

Finalmente, el incumplimiento de las obligaciones establecidas en esta cláusula, durante la ejecución contractual, otorga a LA ENTIDAD CONTRATANTE el derecho de resolver total o parcialmente el contrato³². Cuando lo anterior se produzca por parte de un proveedor adjudicatario de los catálogos electrónicos de acuerdo marco, el incumplimiento de la presente cláusula conllevará que sea excluido de los Catálogos Electrónicos de Acuerdo Marco³³. En ningún caso, dichas medidas impiden el inicio de las acciones civiles, penales y administrativas a que hubiera lugar³⁴.

CLÁUSULA DÉCIMOSÉTIMA: MARCO LEGAL DEL CONTRATO

El marco legal comprende la Ley N° 32069, Ley General de Contrataciones Públicas y su Reglamento, las directivas que emita la Dirección General de Abastecimiento del Ministerio de Economía y Finanzas, así como el OECE y demás normativa especial que resulte aplicable.

CLÁUSULA DÉCIMOCTAVA: SOLUCIÓN DE CONTROVERSIAS¹⁴

Las controversias que surjan entre las partes durante la ejecución del contrato se resuelven mediante **[CONSIGNAR EL MECANISMO DE SOLUCIÓN DE CONTROVERSIAS]**, según el acuerdo de las partes.

Cualquiera de las partes tiene derecho a iniciar el arbitraje a fin de resolver dichas controversias dentro del plazo de caducidad previsto en la Ley General de Contrataciones Públicas y su Reglamento.

Importante para la entidad contratante

En caso de haberse pactado la conciliación como medio de solución de controversias, previo al inicio del arbitraje, debe incorporarse el siguiente texto:

“Cualquiera de las partes tiene el derecho a solicitar una conciliación dentro del plazo de caducidad correspondiente, según lo señalado en el artículo 82 de la Ley General de Contrataciones Públicas, sin perjuicio de recurrir al arbitraje, en caso no se llegue a un acuerdo entre ambas partes o se llegue a un acuerdo parcial. Las controversias sobre nulidad del contrato solo pueden ser sometidas a arbitraje”

Esta nota deberá ser eliminada una vez culminada la elaboración de las bases

El Laudo arbitral emitido es inapelable, definitivo y obligatorio para las partes desde el momento de su notificación, según lo previsto en el numeral 84.9 del artículo 84 de la Ley N° 32069, Ley General de Contrataciones Públicas.

Importante para la entidad contratante

De acuerdo con lo dispuesto en el numeral 346.1 del artículo 346 del Reglamento, incluir la siguiente cláusula, en caso corresponda:

CLÁUSULA: JUNTA DE PREVENCIÓN Y RESOLUCIÓN DE DISPUTAS

Las partes acuerdan para la solución de las controversias derivadas del presente contrato de obra conformar una Junta de Prevención y Resolución de Disputas (JPRD) de acuerdo a las disposiciones de la Ley N° 32069, Ley General de Contrataciones Públicas, su Reglamento y la directiva que emita el OECE al respecto (en adelante, las “Normas Aplicables a la JPRD”); encargando su organización y administración al [DENOMINACIÓN O RAZÓN SOCIAL DEL CENTRO DE ADMINISTRACIÓN ELEGIDO POR EL POSTOR GANADOR DE LA BUENA PRO DE LA LISTA CONSIDERADA EN LAS BASES, AL CUAL ENCARGAN LA ORGANIZACIÓN DE LA JPRD].

La junta de prevención y resolución de disputas está compuesta por [TRES (3) MIEMBROS / UN (1)

¹⁴ De acuerdo con el numeral 84.1 del artículo 84 de la Ley General de Contrataciones Públicas, las partes pueden recurrir al arbitraje ad hoc solo cuando el monto de la controversia no supere las diez UIT.

MIEMBRO], los/el cual/es es/son designado/s conforme a las Normas Aplicables a la JPRD.

Todas las controversias generadas entre las partes con ocasión del presente Contrato deben ser sometidas, en primer lugar, a la decisión de la JPRD de conformidad con las Normas Aplicables a las JPRD.

La decisión que emita la JPRD es vinculante y, por tanto, de inmediato y obligatorio cumplimiento para las partes conforme a lo establecido en las Normas Aplicables a la JPRD. El incumplimiento de la decisión otorga a la parte afectada la potestad de resolver el contrato, previo aviso requiriendo el cumplimiento.

En caso alguna de las partes no esté de acuerdo con la decisión emitida por la JPRD, puede someter la controversia a arbitraje. Las partes acuerdan que es condición obligatoria para el inicio del arbitraje el haber concluido de modo previo el procedimiento ante la JPRD.

Incorporar o eliminar, según corresponda, esta nota debe ser eliminada una vez culminada la elaboración de bases

CLÁUSULA DÉCIMONOVENA: CONVENIO ARBITRAL

Las partes acuerdan que todo litigio y controversia resultante de este contrato o relativo a éste, se resolverá mediante arbitraje de acuerdo con los artículos 332 y 333 del Reglamento de la Ley General de Contrataciones Públicas. El arbitraje es organizado y administrado por **[CONSIGNAR LA INSTITUCIÓN ARBITRAL, CORTE ARBITRAL CONSTITUIDA EN OTRO PAÍS O UN FORO DE REPUTACIÓN RECONOCIDA INTERNACIONALMENTE, SEGÚN CORRESPONDA]** de conformidad con sus reglamentos y estatutos vigentes, a los cuales las partes se someten libremente y considerando **[INDICAR LAS ESTIPULACIONES ADICIONALES QUE LAS PARTES HAYAN ACORDADO SEGÚN EL NUMERAL 332.3 DEL ARTÍCULO 332 DEL REGLAMENTO DE LA LEY N° 32069, LEY GENERAL DE CONTRATACIONES PÚBLICAS, APROBADO POR DECRETO SUPREMO N° 009-2025-EF]**.

Advertencia

La Institución Arbitral es elegida por el postor ganador de la buena pro de la lista de instituciones arbitrales que haya propuesto la entidad contratante en las bases del procedimiento de selección. Para dicho efecto, al remitir los documentos para la suscripción del contrato, el postor ganador de la buena pro comunica la Institución Arbitral elegida de la referida lista, caso contrario, acuerda con la entidad contratante una Institución Arbitral distinta. En caso de falta de acuerdo, la Institución Arbitral es elegida de la mencionada lista por la entidad contratante de manera definitiva.

Las partes pueden establecer estipulaciones adicionales o modificatorias del convenio arbitral, en la medida que no contravengan las disposiciones de la normativa de contrataciones públicas y/o las disposiciones especiales contenidas en la normativa general de arbitraje.

El arbitraje es resuelto por árbitro único o por un tribunal arbitral conformado por tres árbitros, según el acuerdo de las partes, conforme a lo dispuesto en numeral 84.2 del artículo 84 de la Ley. En caso de duda o falta de acuerdo, el arbitraje es resuelto por árbitro único, a no ser que la complejidad o cuantía de las controversias justifique la conformación de un tribunal arbitral, lo cual es determinado por las partes o conforme al Reglamento de la institución arbitral competente. En el caso de los arbitrajes ad hoc, la controversia es resuelta por árbitro único.

CLÁUSULA VIGÉSIMA: FACULTAD DE ELEVAR A ESCRITURA PÚBLICA

Cualquiera de las partes puede elevar el presente contrato a Escritura Pública corriendo con todos los gastos que demande esta formalidad.

CLÁUSULA VIGÉSIMA PRIMERA: NOTIFICACIONES DURANTE LA EJECUCIÓN CONTRACTUAL

Las partes declaran el siguiente domicilio para efecto de las notificaciones que se **realicen vía notarial conforme la Décimo Tercera Disposición Complementaria Transitoria del**

Reglamento:

DOMICILIO DE LA ENTIDAD CONTRATANTE: [.....]

DOMICILIO DEL CONTRATISTA: [CONSIGNAR EL DOMICILIO SEÑALADO POR EL POSTOR GANADOR DE LA BUENA PRO AL PRESENTAR LOS REQUISITOS PARA EL PERFECCIONAMIENTO DEL CONTRATO]

La variación del domicilio aquí declarado de alguna de las partes debe ser comunicada a la otra parte, formalmente y por escrito, con una anticipación no menor de quince días calendario.

El CONTRATISTA señala el siguiente correo electrónico para efectos de las notificaciones que se realicen durante la ejecución del presente contrato, que no se realicen a través del SEACE de la Pladicop:

CORREO ELECTRÓNICO CONTRATISTA: [CONSIGNAR EL CORREO ELECTRÓNICO SEÑALADO POR EL POSTOR GANADOR DE LA BUENA PRO AL PRESENTAR LOS REQUISITOS PARA EL PERFECCIONAMIENTO DEL CONTRATO]

La variación del correo electrónico aquí declarado debe ser comunicada a la entidad contratante, formalmente y por escrito, con una anticipación no menor de cinco días calendario.

De acuerdo con las bases integradas, la oferta y las disposiciones del presente contrato, las partes lo firman por duplicado en señal de conformidad en la ciudad de [.....] al **[CONSIGNAR FECHA]**.

“LA ENTIDAD
CONTRATANTE”

“EL CONTRATISTA”

Advertencia

Este documento puede firmarse digitalmente si ambas partes cuentan con firma digital, según la Ley N° 27269, Ley de Firmas y Certificados Digitales¹⁵.

¹⁵ Para mayor información sobre la normativa de firmas y certificados digitales ingresar a: <https://www.gob.pe/es/institucion/indecopi/tema/firma-digital>

ANEXOS

ANEXO N° 1

DECLARACIÓN JURADA DE DATOS DEL POSTOR

Señores

EVALUADORES

LICITACIÓN PÚBLICA DE OBRAS N° [CONSIGNAR NOMENCLATURA DEL PROCEDIMIENTO DE SELECCIÓN]

Presente.-

El que se suscribe, [.....], postor y/o representante Legal de **[CONSIGNAR EN CASO DE SER PERSONA JURÍDICA]**, identificado con **[CONSIGNAR TIPO DE DOCUMENTO DE IDENTIDAD] N° [CONSIGNAR NÚMERO DE DOCUMENTO DE IDENTIDAD]**, con poder inscrito en la localidad de **[CONSIGNAR EN CASO DE SER PERSONA JURÍDICA]** en la Ficha N° **[CONSIGNAR EN CASO DE SER PERSONA JURÍDICA]** Asiento N° **[CONSIGNAR EN CASO DE SER PERSONA JURÍDICA]**, **DECLARO BAJO JURAMENTO** que la siguiente información se sujeta a la verdad:

Nombre, Denominación o Razón Social:			
Domicilio Legal:			
RUC:	Teléfono(s):		
MYPE ¹⁶	SI ()	NO ()	
Correo electrónico:			

Autorización de notificación por correo electrónico:

Autorizo que se notifiquen al correo electrónico indicado las siguientes actuaciones:

1. Solicitud de la descripción a detalle de todos los elementos constitutivos de la oferta.
2. Solicitud de negociación regulado en el numeral 167.4 del artículo 167 del Reglamento de la Ley N° 32069, Ley General de Contrataciones Públicas, aprobado por Decreto Supremo N° 009-2025-EF.
3. Solicitud de subsanación de los requisitos para perfeccionar el contrato.
4. Solicitud para presentar los documentos para perfeccionar el contrato, según orden de prelación, de conformidad con lo previsto en el artículo 91 del Reglamento de la Ley N° 32069, Ley General de Contrataciones Públicas, aprobado por Decreto Supremo N° 009-2025-EF.
5. Respuesta a la solicitud de acceso al expediente de contratación.

Asimismo, me comprometo a remitir la confirmación de recepción del correo electrónico, en el plazo máximo de dos días hábiles de recibida la comunicación.

[CONSIGNAR CIUDAD Y FECHA]

.....
Firma, nombres y apellidos del postor o representante legal, según corresponda

Advertencia

La notificación dirigida a la dirección de correo electrónico consignada se entenderá válidamente efectuada cuando la entidad contratante reciba el acuse de recepción.

¹⁶ Esta información será verificada por la entidad contratante en la página web del Ministerio de Trabajo y Promoción del Empleo en la sección consulta de empresas acreditadas en el REMYPE en el link: <http://www2.trabajo.gob.pe/servicios-en-linea-2-2/> y se tendrá en consideración, en caso el consorcio ganador de la buena pro solicite la retención del diez por ciento (10%) del monto del contrato, en calidad de garantía de fiel cumplimiento, según lo señalado en el artículo 114, del Reglamento.

Advertencia

Quando se trate de consorcios, la declaración jurada es la siguiente:

ANEXO N° 1
DECLARACIÓN JURADA DE DATOS DEL POSTOR EN CONSORCIO

Señores
EVALUADORES
LICITACIÓN PÚBLICA DE OBRAS N° [CONSIGNAR NOMENCLATURA DEL PROCEDIMIENTO DE SELECCIÓN]
Presente.-

El que se suscribe, [.....], representante común del consorcio **[CONSIGNAR EL NOMBRE DEL CONSORCIO]**, identificado con **[CONSIGNAR TIPO DE DOCUMENTO DE IDENTIDAD] N° [CONSIGNAR NÚMERO DE DOCUMENTO DE IDENTIDAD]**, **DECLARO BAJO JURAMENTO** que la siguiente información se sujeta a la verdad:

Datos del consorciado 1			
Nombre, Denominación o Razón Social:			
Domicilio Legal:			
RUC:	Teléfono(s) :		
MYPE ¹⁷	SI ()	NO ()	
Correo electrónico:			

Datos del consorciado 2			
Nombre, Denominación o Razón Social:			
Domicilio Legal:			
RUC:	Teléfono(s) :		
MYPE ¹⁸	SI ()	NO ()	
Correo electrónico:			

Datos del consorciado 3			
Nombre, Denominación o Razón Social:			
Domicilio Legal:			
RUC:	Teléfono(s) :		
MYPE ¹⁹	SI ()	NO ()	
Correo electrónico:			

¹⁷ Esta información será verificada por la entidad contratante en la página web del Ministerio de Trabajo y Promoción del Empleo en la sección consulta de empresas acreditadas en el REMYPE en el link: <http://www2.trabajo.gob.pe/servicios-en-linea-2-2/> y se tendrá en consideración, en caso el consorcio ganador de la buena pro solicite la retención del diez por ciento (10%) del monto del contrato, en calidad de garantía de fiel cumplimiento, según lo señalado en el artículo 114 del Reglamento. Para dicho efecto, todos los integrantes del consorcio deben acreditar la condición de micro o pequeña empresa.

¹⁸ Ibidem

¹⁹ Ibidem

Autorización de notificación por correo electrónico:

Correo electrónico común del consorcio:

Autorizo que se notifiquen al correo electrónico indicado las siguientes actuaciones:

1. Solicitud de la descripción a detalle de todos los elementos constitutivos de la oferta.
2. Solicitud de negociación regulado en el artículo 167 del Reglamento de la Ley N° 32069, Ley General de Contrataciones Públicas, aprobado por Decreto Supremo N° 009-2025-EF.
3. Solicitud de subsanación de los requisitos para perfeccionar el contrato.
4. Solicitud para presentar los documentos para perfeccionar el contrato, según orden de prelación, de conformidad con lo previsto en el artículo 91 del Reglamento de la Ley N° 32069, Ley General de Contrataciones Públicas, aprobado por Decreto Supremo N° 009-2025-EF.
5. Respuesta a la solicitud de acceso al expediente de contratación.

Asimismo, me comprometo a remitir la confirmación de recepción del correo electrónico, en el plazo máximo de dos días hábiles de recibida la comunicación.

[CONSIGNAR CIUDAD Y FECHA]

.....
**Firma, nombres y apellidos del representante
común del consorcio**

Advertencia

La notificación dirigida a la dirección de correo electrónico consignada se entenderá válidamente efectuada cuando la entidad contratante reciba acuse de recepción.

ANEXO N° 2

PACTO DE INTEGRIDAD²⁰

Señores

EVALUADORES

LICITACIÓN PÚBLICA DE OBRAS N° [CONSIGNAR NOMENCLATURA DEL PROCEDIMIENTO DE SELECCIÓN]

Presente.-

El que suscribe, [.....], postor y/o representante legal de **[CONSIGNAR EN CASO DE SER PERSONA JURÍDICA]**, identificado con **[CONSIGNAR TIPO DE DOCUMENTO DE IDENTIDAD] N° [CONSIGNAR NÚMERO DE DOCUMENTO DE IDENTIDAD]**, con poder inscrito en la localidad de **[CONSIGNAR EN CASO DE SER PERSONA JURÍDICA]** en la Ficha N° **[CONSIGNAR EN CASO DE SER PERSONA JURÍDICA]** Asiento N° **[CONSIGNAR EN CASO DE SER PERSONA JURÍDICA]**, en su calidad de proveedor en el ámbito de aplicación de la normativa de contratación pública, **suscribo el presente Pacto de Integridad** bajo los siguientes términos y condiciones:

PRIMERO: Declaro, bajo juramento:

1. Que conozco los impedimentos para ser participante, postor, contratista o subcontratista, establecidos en el artículo 30 de la Ley N° 32069, Ley General de Contrataciones Públicas.
2. Que los recursos que componen mi patrimonio o el patrimonio de la persona jurídica a la que represento no provienen de lavado de activos, narcotráfico, minería ilegal, financiamiento del terrorismo, y/o de cualquier actividad ilícita.
3. Que conozco la obligación de denunciar cualquier acto de corrupción cometido por los actores del proceso de contratación, así como las medidas de protección que le asisten a los denunciantes²¹; además de las consecuencias administrativas y legales que de estos se derivan.
4. Que conozco el alcance de la Ley N° 28024, Ley que regula la gestión de intereses en la administración pública y su reglamento, aprobado por Decreto Supremo N° 120-2019-PCM, así como el marco de aplicación de la Ley N° 31564, Ley de prevención y mitigación del conflicto de intereses en el acceso y salida de personal del servicio público, y su reglamento aprobado por Decreto Supremo N° 082-2023-PCM²².
5. Que conozco el alcance de la cláusula anticorrupción y antisoborno de los contratos suscritos en el marco del proceso de contratación y las consecuencias derivadas de su incumplimiento²³.

²⁰ De conformidad con el literal b del numeral 69.1 del artículo 69 y el numeral 57 del Anexo I Definiciones del Reglamento de la Ley N° 32069, Ley General de Contrataciones Públicas, aprobado por Decreto Supremo N° 0059-2025-EF.

²¹ Decreto Legislativo N° 1327, Decreto Legislativo que establece medidas de protección para el denunciante de actos de corrupción y sanciona las denuncias realizadas de mala fe, y su Reglamento aprobado por Decreto Supremo N.º 010-2017-JUS, modificado por Decreto Supremo N° 002-2020-JUS, en concordancia con la Directiva N° 002-2023-PCM-SIP: Directiva para la gestión de denuncias y solicitudes de medidas de protección al denunciante de actos de corrupción recibidas a través de la plataforma digital única de denuncias del ciudadano, aprobada por Resolución de Secretaría de Integridad Pública N° 005-2023-PCM-SIP.

²² Reglamento del Ley N° 31564:

Artículo 24.- Inhabilitación de ex funcionarios, ex servidores públicos, empresas e instituciones privadas

El incumplimiento de los impedimentos señalados en el numeral 4.2 del artículo 4 de la Ley por parte de las personas, las empresas e instituciones privadas involucradas en dicho incumplimiento, es sancionado con la inhabilitación por cinco años para contratar o prestar servicios al Estado, bajo cualquier modalidad, sin perjuicio de las acciones civiles y penales a que hubiera lugar conforme al numeral 7.7 del artículo 7 de la Ley. En caso de ex funcionarios y ex servidores públicos se aplica el procedimiento administrativo disciplinario sujeto a la Ley N° 30057, Ley del Servicio Civil o normas específicas.

²³ Conforme a lo establecido en el artículo 68 de la Ley General de Contrataciones Públicas, así como en el artículo 274 numeral d), de su Reglamento:

Artículo 68. Resolución del contrato

68.1. Cualquiera de las partes puede resolver, total o parcialmente, el contrato en los siguientes supuestos:

d) Por incumplimiento de la cláusula anticorrupción.

SEGUNDO: Dentro de ese marco, asumo los siguientes compromisos:

1. Mantener una conducta proba e íntegra en todas las actividades del proceso de contratación, lo que supone actuar con honestidad y veracidad, sin cometer actos ilícitos, directa o indirectamente, así como respetar la libertad de concurrencia y las condiciones de competencia efectiva en el proceso de contratación y abstenerme de realizar prácticas que la restrinjan o afecten.

[Solo para personas jurídicas] Lo anterior se hace extensivo, para conocimiento, a los socios, accionistas, participacionistas, integrantes de los órganos de administración, apoderados, representantes legales, funcionarios, asesores y personas vinculadas a la persona jurídica que represento.

2. Abstenerme de ofrecer, dar o prometer regalos, cortesías, invitaciones, donativos u otros beneficios similares, a funcionarios o servidores públicos de la dependencia encargada de las contrataciones, actores del proceso de contratación y personal de la entidad contratante.
3. Denunciar ante las autoridades competentes, de manera oportuna, los actos de corrupción, conducta funcional, conflicto de intereses u otro de naturaleza similar, respecto de lo cual tuviera conocimiento en el marco del proceso de contratación (<https://denuncias.servicios.gob.pe/>).
4. Facilitar las acciones o mecanismos implementados por la entidad pública responsable del proceso de contratación para fortalecer la transparencia, promover la lucha contra la corrupción y fomentar la rendición de cuentas.

TERCERO: Este pacto de integridad tiene vigencia desde el momento de su suscripción hasta la culminación de la fase de selección²⁴; y, en caso de resultar adjudicado con la buena pro, este mantiene su vigencia hasta la culminación del contrato.

CUARTO: Para efectos de salvaguardar el contenido del Pacto de Integridad frente a eventuales incumplimientos de los compromisos asumidos, me someto a las acciones de debida diligencia, supervisión, fiscalización posterior, iniciativas de veeduría autorizadas por la entidad contratante u otros que correspondan; así como a las responsabilidades administrativas, civiles y/o penales que se deriven de estos, conforme al marco legal vigente.

En señal de conformidad, suscribo el presente pacto de integridad, a los () días del mes () de 20(), manifestando que la información declarada se sujeta al principio de presunción de veracidad, conforme a lo dispuesto en el artículo IV del Título Preliminar de la Ley N° 27444, Ley del Procedimiento Administrativo General²⁵

Firma
N° de DNI:

Artículo 274. Causales de exclusión de proveedores adjudicatarios de los catálogos electrónicos de acuerdo marco
Un proveedor adjudicatario es excluido de los Catálogos Electrónicos de Acuerdo Marco, en los siguientes casos:
d) Por incumplimiento de la cláusula anticorrupción y antisoborno.

²⁴ **Artículo 92. Culminación de la fase de selección**, del Decreto Supremo N°009-2025-EF:

La fase de selección culmina cuando: a) Se perfecciona el contrato, b) Se cancela el procedimiento de selección, c) Se deja sin efecto el otorgamiento de la buena pro por causa imputable a la entidad contratante, d) No se perfeccione el contrato por los supuestos establecidos en el artículo 91.

²⁵ 1.7 Principio de Presunción de Veracidad. - En la tramitación del procedimiento administrativo, se presume que los documentos y declaraciones formulados por los administrados en la forma prescrita por esta Ley, responden a la verdad de los hechos que ellos afirman. Esta presunción admite prueba en contrario.

ANEXO N° 3²⁶

DECLARACIÓN JURADA

Señores

EVALUADORES

LICITACIÓN PÚBLICA DE OBRAS N° [CONSIGNAR NOMENCLATURA DEL PROCEDIMIENTO DE SELECCIÓN]

Presente.-

Mediante el presente el suscrito, postor y/o representante legal de **[CONSIGNAR EN CASO DE SER PERSONA JURÍDICA]**, declaro bajo juramento:

- i. No tener impedimento para postular en el procedimiento de selección ni para contratar con el Estado, conforme al artículo 30 de la Ley N° 32069, Ley General de Contrataciones Públicas.
- ii. Conocer las sanciones contenidas en la Ley N° 320695, Ley General de Contrataciones Públicas y su Reglamento aprobado mediante Decreto Supremo N° 009-2025-EF, así como las disposiciones aplicables de la Ley N° 27444, Ley del Procedimiento Administrativo General.
- iii. Participar en el presente proceso de contratación en forma independiente sin mediar consulta, comunicación, acuerdo, arreglo o convenio con ningún proveedor; y, conocer las disposiciones del Decreto Legislativo N° 1034, Decreto Legislativo que aprueba la Ley de Represión de Conductas Anticompetitivas.
- iv. Conocer, aceptar y someterme a las bases, condiciones y reglas del procedimiento de selección.
- v. Ser responsable de la veracidad de los documentos e información que presento en el presente procedimiento de selección.
- vi. Comprometerme a mantener la oferta presentada durante el procedimiento de selección y a perfeccionar el contrato, en caso de resultar favorecido con la buena pro.

[CONSIGNAR CIUDAD Y FECHA]

.....
Firma, nombres y apellidos del postor o representante legal, según corresponda

Advertencia

En el caso de consorcios, cada integrante debe presentar esta declaración jurada, salvo que sea presentada por el representante común del consorcio.

²⁶ Artículo 69 del Reglamento de la Ley N° 32069, Ley General de Contrataciones Públicas, aprobado por Decreto Supremo N° 0059-2025-EF.

ANEXO N° 4

PROMESA DE CONSORCIO

(Sólo para el caso en que un consorcio se presente como postor)

Señores

EVALUADORES

LICITACIÓN PÚBLICA DE OBRAS N° [CONSIGNAR NOMENCLATURA DEL PROCEDIMIENTO DE SELECCIÓN]

Presente.-

Los suscritos declaramos expresamente que hemos convenido en forma irrevocable, durante el lapso que dure el procedimiento de selección, para presentar una oferta conjunta a la **LICITACIÓN PÚBLICA DE OBRAS N° [CONSIGNAR NOMENCLATURA DEL PROCEDIMIENTO DE SELECCIÓN]**.

Asimismo, en caso de obtener la buena pro, nos comprometemos a formalizar el contrato de consorcio, de conformidad con lo establecido por los artículos 88 y 89 del Reglamento de la Ley N° 32069, Ley General de Contrataciones Públicas, aprobado por Decreto Supremo N° 009-2025-EF bajo las siguientes condiciones:

a) Integrantes del consorcio

1. **[NOMBRE, DENOMINACIÓN O RAZÓN SOCIAL DEL CONSORCIADO 1].**
2. **[NOMBRE, DENOMINACIÓN O RAZÓN SOCIAL DEL CONSORCIADO 2].**

b) Designamos a **[CONSIGNAR NOMBRES Y APELLIDOS DEL REPRESENTANTE COMÚN]**, identificado con **[CONSIGNAR TIPO DE DOCUMENTO DE IDENTIDAD] N° [CONSIGNAR NÚMERO DE DOCUMENTO DE IDENTIDAD]**, como representante común del consorcio para efectos de participar en todos los actos referidos al procedimiento de selección, suscripción y ejecución del contrato correspondiente con **[CONSIGNAR NOMBRE DE LA ENTIDAD]**.

Asimismo, declaramos que el representante común del consorcio no se encuentra impedido, inhabilitado ni suspendido para contratar con el Estado.

c) Fijamos nuestro domicilio legal común en **[.....]**, y nuestro correo electrónico común: **[.....]**, al cual se notificarán todas las comunicaciones dirigidas al Consorcio durante el procedimiento de selección hasta la suscripción del contrato.

d) Las obligaciones que corresponden a cada uno de los integrantes del consorcio son las siguientes:

- | | | |
|----|--|---------------------|
| 1. | OBLIGACIONES DE [NOMBRE, DENOMINACIÓN O RAZÓN SOCIAL DEL CONSORCIADO 1] | [%] ²⁷ |
| | [DESCRIBIR LAS OBLIGACIONES DEL CONSORCIADO 1] | |
| 2. | OBLIGACIONES DE [NOMBRE, DENOMINACIÓN O RAZÓN SOCIAL DEL CONSORCIADO 2] | [%] ²⁸ |
| | [DESCRIBIR LAS OBLIGACIONES DEL CONSORCIADO 2] | |

TOTAL OBLIGACIONES 100%²⁹

²⁷ Consignar únicamente el porcentaje total de las obligaciones, el cual debe ser expresado en número entero, sin decimales.

²⁸ Consignar únicamente el porcentaje total de las obligaciones, el cual debe ser expresado en número entero, sin decimales.

²⁹ Este porcentaje corresponde a la sumatoria de los porcentajes de las obligaciones de cada uno de los integrantes del consorcio.

[CONSIGNAR CIUDAD Y FECHA]

.....
Consortiado 1

Nombres, apellidos y firma del consorciado 1
o de su representante legal
tipo y N° de documento de identidad

.....
Consortiado 2

Nombres, apellidos y firma del consorciado 2
o de su representante legal
tipo y N° de documento de identidad

.....
Consortiado 3

Nombres, apellidos y firma del consorciado 3
o de su Representante Legal
Tipo y N° de Documento de Identidad

Advertencia

El Anexo N° 5 únicamente es presentado por los postores que, si bien son parientes de los impedidos referidos en el inciso 1 del numeral 30.1 del artículo 30 de la Ley N° 32069, Ley General de Contrataciones Públicas, no le son aplicables los impedimentos en razón de parentesco del inciso 2 del citado numeral, debido a que cumplen alguna de las siguientes condiciones: i) Han suscrito un contrato derivado de un procedimiento de selección competitivo o no competitivo o, ii) han ejecutado cuatro contratos menores en el mismo tipo de objeto al que postula. Para el caso de obras, el pariente debe haber ejecutado los contratos dentro de los dos años previos a la convocatoria del procedimiento de selección, contratación directa o a la adjudicación de un contrato menor.

ANEXO N° 5³⁰

DECLARACIÓN JURADA DE DESAFECTACIÓN DE IMPEDIMENTO

Señores

EVALUADORES

LICITACIÓN PÚBLICA DE OBRAS N° [CONSIGNAR NOMENCLATURA DEL PROCEDIMIENTO DE SELECCIÓN]

Presente.-

El que suscribe, [...], postor y/o representante legal de **[CONSIGNAR EN CASO DE SER PERSONA JURÍDICA]**, identificado con **[CONSIGNAR TIPO DE DOCUMENTO DE IDENTIDAD] N° [CONSIGNAR NÚMERO DE DOCUMENTO DE IDENTIDAD]**, con poder inscrito en la localidad de **[CONSIGNAR EN CASO DE SER PERSONA JURÍDICA]** en la Ficha N° **[CONSIGNAR EN CASO DE SER PERSONA JURÍDICA]** Asiento N° **[CONSIGNAR EN CASO DE SER PERSONA JURÍDICA]**, **declaro que tengo los siguientes parientes³¹, los cuales cuentan con impedimento de carácter personal³² de conformidad con el inciso 1 del numeral 30.1 del artículo 30 de la Ley N° 32069, de acuerdo a lo siguiente:**

NOMBRE DEL PARIENTE 1 [...] con DNI [...] con CARGO [...] en la ENTIDAD [...] que a la fecha de la presente declaración cuenta con impedimento de carácter personal de Tipo **[CONSIGNAR 1A, 1B, 1C, 1D, 1E, 1F, y 1G, según corresponda]** de conformidad con el inciso 1 del numeral 30.1 del artículo 30 de la Ley N° 32069 Ley General de Contrataciones Públicas.

NOMBRE DEL PARIENTE 2 [...] con DNI [...] con cargo [...] en la entidad [...] que a la fecha de la presente declaración cuenta con impedimento de carácter personal de Tipo **[CONSIGNAR 1A, 1B, 1C, 1D, 1E, 1F, y 1G, SEGÚN CORRESPONDA]** de conformidad con el inciso 1 del numeral 30.1 del artículo 30 de la Ley N° 32069 Ley General de Contrataciones Públicas.

Sin perjuicio de ello, **DECLARO BAJO JURAMENTO** lo siguiente:

Me encuentro exceptuado del impedimento por razón de parentesco, en razón de [INDICAR SUPUESTO: HABER SUSCRITO UN CONTRATO DERIVADO DE UN PROCEDIMIENTO DE

³⁰ Numeral 39.4 del artículo 39 del Reglamento de la Ley N° 32069, Ley General de Contrataciones Públicas, aprobado por Decreto Supremo N° 009-2025-EF.

³¹ Se entiende pariente a aquellos hasta el segundo grado de consanguinidad y segundo de afinidad, lo que incluye al cónyuge, al conviviente, y al progenitor del hijo.

³² Aplicables a autoridades, funcionarios o servidores públicos de acuerdo con lo que señala la Ley N° 32069, Ley General de Contrataciones Públicas.

SELECCIÓN COMPETITIVO O NO COMPETITIVO / HABER EJECUTADO CUATRO CONTRATOS MENORES EN EL MISMO TIPO DE OBJETO AL QUE POSTULA] dentro de los dos años previos a la convocatoria del procedimiento de selección, contratación directa o a la adjudicación de un contrato menor] conforme al inciso 2 del numeral 30.1 del artículo 30 de la Ley N° 32069, Ley General de Contrataciones Públicas, lo cual acredito documentalmente para la presentación de ofertas, de conformidad con el numeral 39.4 del artículo 39 del Reglamento de la Ley N° 32069, Ley General de Contrataciones del Públicas, aprobado por Decreto Supremo N° 009-2025-EF.

[CONSIGNAR EL DETALLE DE LOS DOCUMENTOS CORRESPONDIENTES]

[CONSIGNAR CIUDAD Y FECHA]

.....
Firma, nombres y apellidos del postor o representante legal, según corresponda

Importante para la entidad contratante

En caso de la contratación de ejecución de una obra bajo en el sistema de entrega de solo construcción incluir el siguiente anexo:

Esta nota deberá ser eliminada una vez culminada la elaboración de las bases

**ANEXO N° 6
OFERTA ECONOMICA**

ÍTEM O TRAMO N° [INDICAR NÚMERO]

Señores

EVALUADORES

LICITACIÓN PÚBLICA DE OBRAS N° [CONSIGNAR NOMENCLATURA DEL PROCEDIMIENTO DE SELECCIÓN]

Presente.-

Es grato dirigirme a usted, para hacer de su conocimiento que, de acuerdo con las bases y demás documentos del procedimiento de la referencia, mi oferta es la siguiente:

[INCLUIR LA ESTRUCTURA DEL PRESUPUESTO DE OBRA, A FIN DE QUE EL POSTOR CONSIGNE LOS PRECIOS DE SU OFERTA, TAL COMO SE MUESTRA DE MANERA REFERENCIAL EN EL SIGUIENTE EJEMPLO:]

<u>N°</u> <u>ÍTEM O</u> <u>TRAMO</u>	<u>PARTIDA</u>	<u>UNIDAD</u>	<u>METRADO</u>	<u>PU</u>	<u>SUB TOTAL</u>
			-	-	-

<u>1</u>	<u>Total costo directo (A)</u>	
<u>2</u>	<u>Gastos generales</u>	
<u>2.1</u>	<u>Gastos fijos</u>	
<u>2.2</u>	<u>Gastos variables</u>	
	<u>Total gastos generales (B)</u>	
<u>3</u>	<u>Utilidad (C)</u>	
	<u>SUBTOTAL (A+B+C)</u>	
<u>4</u>	<u>IGV³³</u>	
<u>5</u>	<u>Monto total de la oferta</u>	

El precio de la oferta en **[CONSIGNAR LA MONEDA DE LA CONVOCATORIA]** incluye todos los tributos, seguros, transporte, inspecciones, pruebas y, de ser el caso, los costos laborales conforme a la legislación vigente, así como cualquier otro concepto que pueda tener incidencia sobre el costo de la obra a ejecutar; excepto la de aquellos postores que gocen de alguna exoneración legal, no incluirán en el precio de su oferta los tributos respectivos.

[CONSIGNAR CIUDAD Y FECHA]

³³ Para el cálculo del IGV, aplica el redondeo previsto en la Resolución de Superintendencia SUNAT N° 025-2000/SUNAT o norma que la reemplace. En ese sentido, el porcentaje se calcula considerando dos (2) decimales. Para efectos del redondeo
i) Si el primer decimal siguiente es inferior a cinco (5), el valor permanecerá igual, suprimiéndose los decimales posteriores y
ii) Si el primer decimal siguiente es igual o superior a cinco (5), el valor será incrementado en un centésimo.

.....
Firma, nombres y apellidos del postor o representante legal o común, según corresponda

Advertencia

- *En caso de que el postor reduzca su oferta, según lo previsto en los artículos 165 y 166 del Reglamento, debe presentar nuevamente este Anexo.*
- *El postor que goce de alguna exoneración legal debe indicar que su oferta no incluye el tributo materia de la exoneración, debiendo incluir el siguiente texto:*
“Mi oferta no incluye [CONSIGNAR EL TRIBUTO MATERIA DE LA EXONERACIÓN]”.
- *El análisis de precios unitarios y el detalle de los gastos generales fijos y variables no se presentan en la oferta, sino para el perfeccionamiento del contrato.*

Importante para la entidad contratante

- *A fin de facilitar la labor de los evaluadores, se recomienda publicar conjuntamente con las bases un archivo en Excel del presupuesto de la obra conforme el expediente técnico a fin de que los postores puedan utilizarlo al momento de elaborar su oferta. En tal caso, consignar lo siguiente:*

“Adicionalmente al documento escaneado del presente anexo, el postor puede adjuntar el archivo en Excel del presupuesto de la obra (que fue publicado juntamente con las bases), completando la información que sustenta el precio de su oferta. En caso de divergencia prevalece el documento escaneado del precio de la oferta”.
- *En caso de procedimientos según relación de ítems o tramos, consignar lo siguiente:*

“El postor debe presentar el precio de su oferta en forma independiente, en los ítems o tramos que se presente”.
- *En caso de contratación de obras por paquete, consignar lo siguiente:*

“El postor debe presentar el precio de su oferta con el detalle de cada obra incluida en el paquete”.

Si durante la fase de actos preparatorios se ha dado a conocer la cuantía y la entidad contratante advierte que es posible la participación de proveedores que gozan del beneficio de la exoneración del IGV prevista en la Ley N° 27037, Ley de Promoción de la Inversión en la Amazonía, consignar lo siguiente:

“La oferta de los postores que presenten la Declaración Jurada de cumplimiento de condiciones para la aplicación de la exoneración del IGV (Anexo N° 7), debe encontrarse dentro de los límites de la cuantía sin IGV”.

Incluir las disposiciones, según corresponda, esta nota debe ser eliminada una vez culminada la elaboración de bases.

Importante para la entidad contratante

En caso de la contratación de la ejecución de una obra bajo el sistema de entrega de diseño y construcción incluir el siguiente anexo:

Esta nota deberá ser eliminada una vez culminada la elaboración de las bases

ANEXO N° 6

PRECIO DE LA OFERTA ECONÓMICA

ÍTEM O TRAMO N° [INDICAR NÚMERO]

Señores

EVALUADORES

LICITACIÓN PÚBLICA DE OBRAS N° [CONSIGNAR NOMENCLATURA DEL PROCEDIMIENTO DE SELECCIÓN]

Presente.-

Es grato dirigirme a usted, para hacer de su conocimiento que, de acuerdo con las bases y demás documentos del procedimiento de la referencia, mi oferta es la siguiente:

CONCEPTO	PRECIO TOTAL
COMPONENTE DE DISEÑO	[EL PROVEEDOR CONSIGNA EL MONTO OFERTADO]
TOTAL	

El precio de la oferta **[CONSIGNAR LA MONEDA DE LA CONVOCATORIA]** e incluye todos los tributos, seguros, transporte, inspecciones, pruebas y, de ser el caso, los costos laborales conforme a la legislación vigente, así como cualquier otro concepto que pueda tener incidencia sobre el costo de la obra a ejecutar; excepto la de aquellos postores que gocen de alguna exoneración legal, no incluirán en el precio de su oferta los tributos respectivos.

Asimismo, declaro tener conocimiento que el monto del componente de obra no es objeto de evaluación.

[CONSIGNAR CIUDAD Y FECHA]

.....
Firma, nombres y apellidos del postor o representante legal o común, según corresponda

Importante para la entidad contratante

- El postor debe adjuntar el desagregado de partidas que sustenta su oferta, tal como se muestra de manera referencial en el siguiente ejemplo:*

N° ITEM	PARTIDA	UNIDAD	METRADO	PU	SUB TOTAL

1 Total costo directo (A)

- 2 Gastos generales
- 2.1 Gastos fijos
- 2.2 Gastos variables
- Total gastos generales (B)
- 3 Utilidad (C)
- SUBTOTAL (A+B+C)
- 4 IGV³⁴
- 5 Monto total de la oferta

- En caso el postor reduzca su oferta, según lo previsto en el artículo 167 del Reglamento, debe presentar nuevamente este Anexo.

- El postor que goce de alguna exoneración legal debe indicar que su oferta no incluye el tributo materia de la exoneración, debiendo incluir el siguiente texto:

“Mi oferta no incluye [CONSIGNAR EL TRIBUTO MATERIA DE LA EXONERACIÓN]”.

- De ser el caso, el análisis de precios unitarios y el detalle de los gastos generales fijos y variables no se presentan en la oferta, sino para el perfeccionamiento del contrato.

- A fin de facilitar la labor de los evaluadores, cuando se trate de obras bajo el sistema de entrega de solo construcción, se recomienda publicar conjuntamente con las bases un archivo en Excel del presupuesto de la obra conforme el expediente técnico a fin de que los postores puedan utilizarlo al momento de elaborar su oferta. En tal caso, consignar lo siguiente:

“Adicionalmente al documento escaneado del presente anexo, el postor puede adjuntar el archivo en Excel del presupuesto de la obra (que fue publicado juntamente con las bases), completando la información que sustenta el precio de su oferta. En caso de divergencia prevalece el documento escaneado del precio de la oferta.”

- En caso de procedimientos según relación de ítems o tramos, consignar lo siguiente:

“El postor debe presentar el precio de su oferta en forma independiente, en los ítems o tramos que se presente”.

- En caso de contratación de obras por paquete, consignar lo siguiente:

“El postor debe presentar el precio de su oferta con el detalle de cada obra incluida en el paquete”.

En caso de contrataciones que conllevan la ejecución de prestaciones accesorias, consignar lo siguiente:

“El postor debe detallar en el precio de su oferta, el monto correspondiente a la prestación principal y las prestaciones accesorias”.

- Si durante la fase de actos preparatorios se ha dado a conocer la cuantía y la entidad contratante advierte que es posible la participación de proveedores que gozan del beneficio de la exoneración del IGV prevista en la Ley N° 27037, Ley de Promoción de la Inversión en la Amazonía, consignar lo siguiente:

“La oferta de los postores que presenten la Declaración Jurada de cumplimiento de condiciones para la aplicación de la exoneración del IGV (Anexo N° 7), debe encontrarse dentro de los límites de la cuantía sin IGV”.

Incluir las disposiciones, según corresponda, las notas que no se incorporen deben ser eliminadas una vez culminada la elaboración de bases.

³⁴ Para el cálculo del IGV, aplica el redondeo previsto en la Resolución de Superintendencia SUNAT N° 025-2000/SUNAT o norma que la reemplace. En ese sentido, el porcentaje se calcula considerando dos (2) decimales. Para efectos del redondeo i) Si el primer decimal siguiente es inferior a cinco (5), el valor permanecerá igual, suprimiéndose los decimales posteriores y ii) Si el primer decimal siguiente es igual o superior a cinco (5), el valor será incrementado en un centésimo.

Importante para la entidad contratante

En caso la contratación de la ejecución de una obra se realice bajo el esquema mixto de suma alzada y precios unitarios y costo reembolsable incluir el siguiente anexo:

Esta nota deberá ser eliminada una vez culminada la elaboración de las bases

ANEXO N° 6

OFERTA ECONÓMICA

ÍTEM O TRAMO N° [INDICAR NÚMERO]

Señores

EVALUADORES

LICITACIÓN PÚBLICA DE OBRAS N° [CONSIGNAR NOMENCLATURA DEL PROCEDIMIENTO DE SELECCIÓN]

Presente.-

Es grato dirigirme a usted, para hacer de su conocimiento que, de acuerdo con las bases, mi oferta es la siguiente:

[INCLUIR LA ESTRUCTURA DEL PRESUPUESTO DE OBRA EXTRAIDA DEL EXPEDIENTE TÉCNICO DE LOS COMPONENTES, CUYAS CANTIDADES Y MAGNITUDES ESTÁN DEFINIDAS, A FIN DE QUE EL POSTOR CONSIGNE LOS PRECIOS UNITARIOS Y EL PRECIO TOTAL DE SU OFERTA, TAL COMO SE MUESTRA DE MANERA REFERENCIAL EN EL SIGUIENTE EJEMPLO:

OFERTA A PRECIOS UNITARIOS DE LOS COMPONENTES SIGUIENTES:

N° ÍTEM	PARTIDA	UNIDAD	METRADO	PU	SUB TOTAL

- 1 Total costo directo (A)
- 2 Gastos generales
 - 2.1 Gastos fijos
 - 2.2 Gastos variables
- Total gastos generales (B)
- 3 Utilidad (C)
- SUBTOTAL (A+B+C)
- 4 IGV³⁵
- 5 Monto del componente a precios unitarios

...]

OFERTA A SUMA ALZADA DE LOS COMPONENTES SIGUIENTES:

CONCEPTO	PRECIO
Monto del componente a suma alzada	

³⁵ Para el cálculo del IGV, aplica el redondeo previsto en la Resolución de Superintendencia SUNAT N° 025-2000/SUNAT o norma que la reemplace. En ese sentido, el porcentaje se calcula considerando dos (2) decimales. Para efectos del redondeo
i) Si el primer decimal siguiente es inferior a cinco (5), el valor permanecerá igual, suprimiéndose los decimales posteriores y
ii) Si el primer decimal siguiente es igual o superior a cinco (5), el valor será incrementado en un centésimo.

Asimismo, el postor debe adjuntar el desagregado de partidas que sustenta su oferta a suma alzada, tal como se muestra de manera referencial en el siguiente ejemplo:

N° ITEM	PARTIDA	UNIDAD	METRADO	PU	SUB TOTAL

- 1 Total costo directo (A)
- 2 Gastos generales
 - 2.1 Gastos fijos
 - 2.2 Gastos variables
- Total gastos generales (B)
- 3 Utilidad (C)
- SUBTOTAL (A+B+C)
- 4 IGV³⁶
- 5 Monto de la oferta a suma alzada

Monto total de la oferta

El precio de la oferta **[CONSIGNAR LA MONEDA DE LA CONVOCATORIA]** incluye todos los tributos, seguros, transporte, inspecciones, pruebas y, de ser el caso, los costos laborales conforme a la legislación vigente, así como cualquier otro concepto que pueda tener incidencia sobre el costo de la obra a ejecutar; excepto la de aquellos postores que gocen de alguna exoneración legal, no incluirán en el precio de su oferta los tributos respectivos.

[CONSIGNAR CIUDAD Y FECHA]

.....
Firma, nombres y apellidos del postor o representante legal o común, según corresponda

Importante para la entidad contratante

- *En caso el postor reduzca su oferta, según lo previsto en el artículo 168 del Reglamento, debe presentar nuevamente este Anexo.*
- *El postor que goce de alguna exoneración legal debe indicar que su oferta no incluye el tributo materia de la exoneración, debiendo incluir el siguiente texto:*

"Mi oferta no incluye [CONSIGNAR EL TRIBUTO MATERIA DE LA EXONERACIÓN]".
- *El análisis de precios unitarios y el detalle de los gastos generales fijos y variables no se presentan en la oferta,*

³⁶ Para el cálculo del IGV, aplica el redondeo previsto en la Resolución de Superintendencia SUNAT N° 025-2000/SUNAT o norma que la reemplace. En ese sentido, el porcentaje se calcula considerando dos (2) decimales. Para efectos del redondeo
i) Si el primer decimal siguiente es inferior a cinco (5), el valor permanecerá igual, suprimiéndose los decimales posteriores y
ii) Si el primer decimal siguiente es igual o superior a cinco (5), el valor será incrementado en un centésimo.

sino para el perfeccionamiento del contrato.

- *A fin de facilitar la labor de los evaluadores, se recomienda publicar conjuntamente con las bases un archivo en Excel del presupuesto de la obra conforme el expediente técnico a fin de que los postores puedan utilizarlo al momento de elaborar su oferta. En tal caso, consignar lo siguiente:*

“Adicionalmente al documento escaneado del presente anexo, el postor puede adjuntar el archivo en Excel del presupuesto de la obra (que fue publicado juntamente con las bases), completando la información que sustenta el precio de su oferta. En caso de divergencia prevalece el documento escaneado del precio de la oferta”.

- *En caso de procedimientos según relación de ítems o tramos, consignar lo siguiente:*

“El postor debe presentar el precio de su oferta en forma independiente, en los ítems o tramos que se presente”.

- *En caso de contratación de obras por paquete, consignar lo siguiente:*

“El postor debe presentar el precio de su oferta con el detalle de cada obra incluida en el paquete”.

- *En caso de contrataciones que conllevan la ejecución de prestaciones accesorias, consignar lo siguiente:*

“El postor debe detallar en el precio de su oferta, el monto correspondiente a la prestación principal y las prestaciones accesorias”.

Si durante la fase de actos preparatorios se ha dado a conocer la cuantía y la entidad contratante advierte que es posible la participación de proveedores que gozan del beneficio de la exoneración del IGV prevista en la Ley N° 27037, Ley de Promoción de la Inversión en la Amazonía, consignar lo siguiente:

“La oferta de los postores que presenten la Declaración Jurada de cumplimiento de condiciones para la aplicación de la exoneración del IGV (Anexo N° 6), debe encontrarse dentro de los límites de la cuantía sin IGV”.

Incluir las disposiciones, según corresponda, las notas que no se incorporen deben ser eliminadas una vez culminada la elaboración de bases.

ANEXO N° 7

**AUTORIZACIÓN DE RETENCIÓN COMO GARANTÍA DE FIEL CUMPLIMIENTO DEL
CONTRATO Y/O FIEL CUMPLIMIENTO DE PRESTACIONES ACCESORIAS – PROVEEDORES
NO MYPES**

(DOCUMENTO A PRESENTAR PARA EL PERFECCIONAMIENTO DEL CONTRATO)

Señores

EVALUADORES

**LICITACIÓN PÚBLICA DE OBRAS N° [CONSIGNAR NOMENCLATURA DEL PROCEDIMIENTO DE
SELECCIÓN]**

Presente.-

El que se suscribe, [...], postor adjudicado y/o representante legal de **[CONSIGNAR EN CASO DE SER PERSONA JURÍDICA]**, identificado con **[CONSIGNAR TIPO DE DOCUMENTO DE IDENTIDAD]** N° **[CONSIGNAR NÚMERO DE DOCUMENTO DE IDENTIDAD]**, autorizo que durante la ejecución del contrato, en la primera mitad del número total de pagos a realizarse, se me aplique la retención de forma prorrateada en cada pago, con cargo a ser devuelto al finalizar el contrato, como mecanismo de garantía de fiel cumplimiento de **[PRECISAR SI ES FIEL CUMPLIMIENTO DEL CONTRATO Y/O FIEL CUMPLIMIENTO DE PRESTACIONES ACCESORIAS]**, en el marco del numeral 61.8 del artículo 61 de la Ley N° 32069, Ley General de Contrataciones Públicas, y el artículo 114 del Reglamento, aprobado por Decreto Supremo N° 009-2025-EF, así como el artículo 3 de la Ley N° 32077, Ley que establece un medio alternativo de garantías de cumplimiento en los procesos de contratación pública de las MYPE.

[CONSIGNAR CIUDAD Y FECHA]

.....
**Firma, nombres y apellidos del postor o
representante legal o común, según corresponda**

Advertencia

La retención como mecanismo de garantía de fiel cumplimiento es aplicable, de acuerdo con los numerales 61.8 y 61.9 del artículo 61 de la Ley N° 32069, Ley General de Contrataciones Públicas, y el artículo 114 de su Reglamento, aprobado por Decreto Supremo N° 009-2025-EF, siempre que:

El plazo de la prestación sea igual o mayor de sesenta días calendario.

Se consideren, según corresponda, al menos dos pagos a favor del contratista o dos valorizaciones periódicas en función del avance de obra.

- La cuantía adjudicada sea igual o menor a S/ 480 000,00 (cuatrocientos ochenta mil y 00/100 soles).*

ANEXO N° 7

**AUTORIZACIÓN DE RETENCIÓN COMO GARANTÍA DE FIEL CUMPLIMIENTO DEL
CONTRATO Y/O FIEL CUMPLIMIENTO DE PRESTACIONES ACCESORIAS – PROVEEDORES
MYPES**

(DOCUMENTO A PRESENTAR PARA EL PERFECCIONAMIENTO DEL CONTRATO)

Señores

EVALUADORES

**LICITACIÓN PÚBLICA DE OBRAS N° [CONSIGNAR NOMENCLATURA DEL PROCEDIMIENTO DE
SELECCIÓN]**

Presente. -

El que se suscribe, [.....], postor adjudicado y/o representante legal de **[CONSIGNAR EN CASO DE SER PERSONA JURÍDICA]**, identificado con **[CONSIGNAR TIPO DE DOCUMENTO DE IDENTIDAD] N° [CONSIGNAR NUMERO DE DOCUMENTO DE IDENTIDAD]**, autorizo que durante la ejecución del contrato, del número total de pagos a realizarse, se me aplique la retención de forma prorrateada en cada pago, con cargo a ser devuelto al finalizar el contrato, como mecanismo de garantía de fiel cumplimiento de **[PRECISAR SI ES FIEL CUMPLIMIENTO DEL CONTRATO Y/O FIEL CUMPLIMIENTO DE PRESTACIONES ACCESORIAS]**, en el marco del numeral 61.8 del artículo 61 de la Ley N° 32069, Ley General de Contrataciones Públicas, y el artículo 114 de su Reglamento, aprobado por Decreto Supremo N° 009-2025-EF, así como el artículo 3 de la Ley N° 32077, Ley que establece un medio alternativo de garantías de cumplimiento en los procesos de contratación pública de las MYPE.

[CONSIGNAR CIUDAD Y FECHA]

.....
**Firma, nombres y apellidos del postor o
representante legal o común, según corresponda**

Advertencia

La retención como mecanismo de garantía de fiel cumplimiento es aplicable, de acuerdo con los numerales 61.8 y 61.9 del artículo 61 de la Ley N° 32069, Ley General de Contrataciones Públicas y el artículo 114 de su Reglamento, aprobado por Decreto Supremo N° 009-2025-EF, así como el artículo 3 de la Ley N° 32077, Ley que establece un medio alternativo de garantías de cumplimiento en los procesos de contratación pública de las MYPE, siempre que:

- El plazo de la prestación sea igual o mayor de sesenta días calendario.*
- Se consideren, según corresponda, al menos dos pagos a favor del contratista o dos valorizaciones periódicas en función del avance de obra.*
- Cuando se adjudique la buena pro a un proveedor que califique como micro o pequeña empresa, procede la retención con independencia de la cuantía de la contratación.*

ANEXO N° 8

**DECLARACIÓN JURADA DE PRESENTACIÓN DE FIDEICOMISO COMO GARANTÍA DE
FIEL CUMPLIMIENTO DEL CONTRATO**

(DOCUMENTO A PRESENTAR PARA EL PERFECCIONAMIENTO DEL CONTRATO)

Señores

EVALUADORES

**LICITACIÓN PÚBLICA DE OBRAS N° [CONSIGNAR NOMENCLATURA DEL PROCEDIMIENTO DE
SELECCIÓN]**

Presente. -

El que se suscribe, [.....], postor adjudicado y/o representante legal de **[CONSIGNAR EN CASO DE SER PERSONA JURÍDICA]**, identificado con **[CONSIGNAR TIPO DE DOCUMENTO DE IDENTIDAD] N° [CONSIGNAR NÚMERO DE DOCUMENTO DE IDENTIDAD]**, declaro bajo juramento su compromiso de presentar la constitución de un fideicomiso como mecanismo de garantía de fiel cumplimiento del contrato, en un plazo no mayor a veinte días hábiles contabilizados desde el día siguiente de perfeccionado el mismo, en el marco del artículo 116 del Reglamento de la Ley N° 32069, Ley General de Contrataciones Públicas, aprobado por Decreto Supremo N° 009-2025-EF.

[CONSIGNAR CIUDAD Y FECHA]

.....
**Firma, nombres y apellidos del postor o
representante legal o común, según corresponda**

Advertencia

El fideicomiso es aplicable, de acuerdo con los artículos 116 y 138 del Reglamento de la Ley N° 32069, Ley General de Contrataciones Públicas, aprobado por Decreto Supremo N° 009-2025-EF, siempre que el plazo de la ejecución contractual sea mayor a noventa días calendario.

Advertencia

En el caso de procedimientos por relación de ítems o tramos, cuando la obra se ejecute fuera de la provincia de Lima y Callao y ítem o tramo o ítems o tramos no supere los S/ 900,000.00 (novecientos mil y 00/100 soles) debe considerarse el siguiente anexo:

ANEXO N° 9

**SOLICITUD DE BONIFICACIÓN DEL DIEZ POR CIENTO (10%) POR OBRAS EJECUTADAS FUERA DE LA PROVINCIA DE LIMA Y CALLAO
(DE SER EL CASO, SOLO PRESENTAR ESTA SOLICITUD EN EL ÍTEM O TRAMO [CONSIGNAR EL N° DEL ÍTEM O TRAMO O ÍTEM O TRAMOS CUYA CUANTÍA NO SUPERE S/ 900,000.00 (NOVECIENTOS MIL Y 00/100 SOLES)])**

Señores

EVALUADORES

LICITACIÓN PÚBLICA DE OBRAS N° [CONSIGNAR NOMENCLATURA DEL PROCEDIMIENTO DE SELECCIÓN]

Presente. -

Mediante el presente el suscrito, postor y/o Representante Legal de **[CONSIGNAR EN CASO DE SER PERSONA JURIDICA]**, solicito la asignación de la bonificación del diez por ciento (10%) sobre el puntaje total en **[CONSIGNAR EL ÍTEM O TRAMO O ÍTEM O TRAMOS, SEGÚN CORRESPONDA, EN LOS QUE SE SOLICITA LA BONIFICACIÓN]** debido a que el domicilio de mi representada se encuentra ubicado en la provincia o provincia colindante donde se ejecuta la obra.

[CONSIGNAR CIUDAD Y FECHA]

.....
Firma, nombres y apellidos del postor o representante legal, según corresponda

Importante para la entidad contratante

- Para asignar la bonificación, los evaluadores, verifican el domicilio consignado por el postor en el Registro Nacional de Proveedores (RNP).
- Para que el postor pueda acceder a la bonificación, debe cumplir con las condiciones establecidas en el numeral 75.6 del artículo 75 del Reglamento.
- En el caso de diseño y construcción la bonificación se aplica si la cuantía del diseño no supera los S/ 200 000,00 (doscientos mil y 00/100 Soles) y la cuantía del componente obra no supera los S/ 900 000,00 (novecientos mil y 00/100 Soles).

Esta nota debe ser eliminada una vez culminada la elaboración de bases

Advertencia

Cuando se trate de consorcios, la declaración jurada es la siguiente:

ANEXO N° 9

**SOLICITUD DE BONIFICACIÓN DEL DIEZ POR CIENTO (10%) POR OBRAS EJECUTADAS
FUERA DE LA PROVINCIA DE LIMA Y CALLAO
(DE SER EL CASO, SOLO PRESENTAR ESTA SOLICITUD EN EL ÍTEM O TRAMO O ÍTEMS O
TRAMOS [CONSIGNAR EL N° DEL ÍTEM O TRAMO O ÍTEMS O TRAMOS CUYA CUANTÍA NO
SUPERE S/ 900,000.00 (NOVECIENTOS MIL Y 00/100 SOLES)]**

Señores

EVALUADORES

**LICITACIÓN PÚBLICA DE OBRAS N° [CONSIGNAR NOMENCLATURA DEL PROCEDIMIENTO DE
SELECCIÓN]**

Presente.-

Mediante el presente el que se suscribe, [.....], representante común del consorcio
[CONSIGNAR EL NOMBRE DEL CONSORCIO], solicito la asignación de la bonificación del diez por
ciento (10%) sobre el puntaje total en [CONSIGNAR EL ÍTEM O TRAMO O ÍTEMS O TRAMOS,
SEGÚN CORRESPONDA, EN LOS QUE SE SOLICITA LA BONIFICACIÓN] debido a que los
domicilios de todos los integrantes del consorcio se encuentran ubicados en la provincia o provincias
colindantes donde se ejecuta la obra.

[CONSIGNAR CIUDAD Y FECHA]

.....
**Firma, nombres y apellidos del representante
común del consorcio**

Importante para la entidad contratante

- Para asignar la bonificación, los evaluadores verifican el domicilio consignado de los integrantes del consorcio, en el Registro Nacional de Proveedores (RNP).
- Para que un consorcio pueda acceder a la bonificación, cada uno de sus integrantes debe cumplir con las condiciones establecidas en el numeral 75.6 del artículo 75 del Reglamento.

•
Esta nota debe ser eliminada una vez culminada la elaboración de bases.

ANEXO N° 10

ELECCIÓN DE INSTITUCIÓN ARBITRAL

(DOCUMENTO A PRESENTAR PARA EL PERFECCIONAMIENTO DEL CONTRATO)

Señores

EVALUADORES

LICITACIÓN PÚBLICA DE OBRAS N° [CONSIGNAR NOMENCLATURA DEL PROCEDIMIENTO DE SELECCIÓN]

Presente.-

El que se suscribe, [.....], postor adjudicado y/o representante legal de **[CONSIGNAR EN CASO DE SER PERSONA JURÍDICA]**, identificado con **[CONSIGNAR TIPO DE DOCUMENTO DE IDENTIDAD]** N° **[CONSIGNAR NÚMERO DE DOCUMENTO DE IDENTIDAD]**, elijo la institución arbitral del listado proporcionado por la entidad contratante:

[RELLENAR LA RAZON SOCIAL DE LA INSTITUCIÓN ARBITRAL ELEGIDA, DE ACUERDO AL LISTADO DEL CAPÍTULO III DE LA SECCIÓN ESPECÍFICA DE LAS BASES]

[CONSIGNAR CIUDAD Y FECHA]

.....
Firma, nombres y apellidos del postor o
representante legal o común, según corresponda

ANEXO N° 11

EXPERIENCIA DEL POSTOR EN LA ESPECIALIDAD

Señores
EVALUADORES
LICITACIÓN PÚBLICA DE OBRAS N° [CONSIGNAR NOMENCLATURA DEL PROCEDIMIENTO DE SELECCIÓN]
Presente.-

Mediante el presente, el suscrito detalla lo siguiente como EXPERIENCIA EN OBRAS DE LA ESPECIALIDAD:

Nº	CLIENTE	ESPECIALIDAD	SUBESPECIALIDAD	Nº CONTRATO / COMPROBANTE DE PAGO	FECHA DEL CONTRATO O CP ³⁷	FECHA DE LA CONFORMIDAD DE SER EL CASO	EXPERIENCIA PROVENIENTE DE:	MONEDA	IMPORTE ³⁸	TIPO DE CAMBIO VENTA ³⁹	MONTO FACTURADO ACUMULADO ⁴⁰
1											
2											
3											
4											
5											
6											
7											
8											
9											

³⁷ Se refiere a la fecha de suscripción del contrato.
³⁸ Se refiere al monto del contrato ejecutado incluido adicionales y reducciones, de ser el caso.
³⁹ El tipo de cambio venta debe corresponder al publicado por la SBS correspondiente a la fecha de suscripción del contrato.
⁴⁰ Consignar en la moneda establecida para la cuantía.



Nº	CLIENTE	ESPECIALIDAD	SUBESPECIALIDAD	Nº CONTRATO / COMPROBANTE DE PAGO	FECHA DEL CONTRATO O CP ³⁷	FECHA DE LA CONFORMIDAD DE SER EL CASO	EXPERIENCIA PROVENIENTE DE:	MONEDA	IMPORTE ³⁸	TIPO DE CAMBIO VENTA ³⁹	MONTO FACTURADO ACUMULADO ⁴⁰
10											
TOTAL											

[CONSIGNAR CIUDAD Y FECHA]

.....
Firma, nombres y apellidos del postor o representante legal o común, según corresponda

Advertencia

Si el titular de la experiencia no es el postor, consignar si dicha experiencia corresponde a la matriz en caso de que el postor sea sucursal considerando que ambas constituyen la misma persona jurídica conforme a lo previsto en el artículo 396 de la Ley N° 26887, Ley General de Sociedades, o fue transmitida por reorganización societaria, debiendo acompañar la documentación sustentatoria correspondiente. Del mismo modo, en aplicación de lo previsto en la mencionada Ley, en una operación de reorganización societaria que comprende tanto una fusión como una escisión, la sociedad resultante podrá acreditar como suya la experiencia de la sociedad incorporada o absorbida, que se extingue producto de la fusión; asimismo, si en virtud de la escisión se transfiere un bloque patrimonial consistente en una línea de negocio completa, la sociedad resultante podrá acreditar como suya la experiencia de la sociedad escindida, correspondiente a la línea de negocio transmitida. De esta manera, la sociedad resultante podrá emplear la experiencia transmitida, como consecuencia de la reorganización societaria antes descrita, en los futuros procesos de selección en los que participe.

ANEXO N° 12

**AUTORIZACIÓN DE NOTIFICACIONES DURANTE LA EJECUCIÓN CONTRACTUAL
MEDIANTE CORREO ELECTRÓNICO**

(DOCUMENTO A PRESENTAR PARA EL PERFECCIONAMIENTO DEL CONTRATO)

Señores

EVALUADORES

**LICITACIÓN PÚBLICA DE OBRAS N° [CONSIGNAR NOMENCLATURA DEL PROCEDIMIENTO DE
SELECCIÓN]**

Presente.-

El que se suscribe, [...], postor adjudicado y/o representante legal de **[CONSIGNAR EN
CASO DE SER PERSONA JURÍDICA]**, identificado con **[CONSIGNAR TIPO DE DOCUMENTO DE
IDENTIDAD] N° [CONSIGNAR NÚMERO DE DOCUMENTO DE IDENTIDAD]**, autorizo que durante la
ejecución del contrato se me notifique al correo electrónico **[INDICAR EL CORREO ELECTRÓNICO]**.

[CONSIGNAR CIUDAD Y FECHA]

.....
Firma, nombres y apellidos del postor o
representante legal o común, según
corresponda

ANEXO N° 13

DECLARACIÓN JURADA DE CUMPLIMIENTO DE CONDICIONES PARA LA APLICACIÓN DE LA EXONERACIÓN DEL IGV

Señores

EVALUADORES

LICITACIÓN PÚBLICA DE OBRAS N° [CONSIGNAR NOMENCLATURA DEL PROCEDIMIENTO DE SELECCIÓN]

Presente.-

Mediante el presente el suscrito, postor y/o representante legal de **[CONSIGNAR EN CASO DE SER PERSONA JURÍDICA]**, declaro bajo juramento que gozo del beneficio de la exoneración del IGV previsto en la Ley N° 27037, Ley de Promoción de la Inversión en la Amazonía, dado que cumplo con las condiciones siguientes:

- 1.- Que el domicilio fiscal de la empresa⁴¹ se encuentra ubicada en la Amazonía y coincide con el lugar establecido como sede central (donde tiene su administración y lleva su contabilidad);
- 2.- Que la empresa se encuentra inscrita en las Oficinas Registrales de la Amazonía (exigible en caso de personas jurídicas);
- 3.- Que, al menos el setenta por ciento (70%) de los activos fijos de la empresa se encuentran en la Amazonía; y
- 4.- Que la empresa no tiene producción fuera de la Amazonía.⁴²

[CONSIGNAR CIUDAD Y FECHA]

.....
Firma, nombres y apellidos del postor o representante legal, según corresponda

Advertencia

Quando se trate de consorcios, esta declaración jurada será presentada por cada uno de los integrantes del consorcio, salvo que se trate de consorcios con contabilidad independiente, en cuyo caso debe ser suscrita por el representante común, debiendo indicar su condición de consorcio con contabilidad independiente y el número de RUC del consorcio.

⁴¹ En el artículo 1 del "Reglamento de las Disposiciones Tributarias contenidas en la Ley de Promoción de la Inversión en la Amazonía" se define como "empresa" a las "Personas naturales, sociedades conyugales, sucesiones indivisas y personas consideradas jurídicas por la Ley del Impuesto a la Renta, generadoras de rentas de tercera categoría, ubicadas en la Amazonía. Las sociedades conyugales son aquellas que ejerzan la opción prevista en el Artículo 16 de la Ley del Impuesto a la Renta."

⁴² En caso de empresas de comercialización, no consignar esta condición.

ANEXO N° 14
DECLARACIÓN JURADA DE ACTUALIZACIÓN DE DESAFECTACIÓN DE
IMPEDIMENTO
(Documento a presentar para el perfeccionamiento del contrato)

Señores

DEPENDENCIA ENCARGADA DE LAS CONTRATACIONES

LICITACIÓN PÚBLICA DE OBRAS N° [CONSIGNAR NOMENCLATURA DEL PROCEDIMIENTO DE SELECCIÓN]
PROCEDIMIENTO]

Presente.-

El que suscribe, [.....], postor y/o representante legal de [CONSIGNAR EN CASO DE SER PERSONA JURÍDICA], identificado con **[CONSIGNAR TIPO DE DOCUMENTO DE IDENTIDAD] N° [CONSIGNAR NÚMERO DE DOCUMENTO DE IDENTIDAD]**, con poder inscrito en la localidad de [CONSIGNAR EN CASO DE SER PERSONA JURÍDICA] en la Ficha N° **[CONSIGNAR EN CASO DE SER PERSONA JURÍDICA]** Asiento N° **[CONSIGNAR EN CASO DE SER PERSONA JURÍDICA]**, **declaro que tengo los siguientes parientes⁴³, los cuales cuentan con impedimento de carácter personal⁴⁴ de conformidad con el numeral 1 del párrafo 30.1 del artículo 30 de la Ley N° 32069, de acuerdo a lo siguiente:**

NOMBRE DEL PARIENTE 1 [.....] con DNI [.....] con CARGO [.....] en la ENTIDAD [.....] que a la fecha de la presente declaración es un impedido de carácter personal del Tipo [CONSIGNAR 1A, 1B, 1C, 1D, 1E, 1F, y 1G, según corresponda] de conformidad con el numeral 1 del artículo 30.1 de la Ley.

NOMBRE DEL PARIENTE 2 [.....] con DNI [.....] con CARGO [.....] en la ENTIDAD [.....] que a la fecha de la presente declaración es un impedido de carácter personal del Tipo [CONSIGNAR 1A, 1B, 1C, 1D, 1E, 1F, y 1G, según corresponda] de conformidad con el numeral 1 del artículo 30.1 de la Ley.

Sin perjuicio de ello, **DECLARO BAJO JURAMENTO** lo siguiente:

A la fecha me encuentro exceptuado del impedimento por razón de parentesco, en razón de [INDICAR SUPUESTO: HABER SUSCRITO UN CONTRATO DERIVADO DE UN PROCEDIMIENTO DE SELECCIÓN COMPETITIVO O NO COMPETITIVO / HABER EJECUTADO CUATRO CONTRATOS MENORES EN EL MISMO TIPO DE OBJETO AL QUE POSTULA] dentro de los dos años previos a la convocatoria del procedimiento de selección, contratación directa o a la adjudicación de un contrato menor] conforme al inciso 2 del numeral 30.1 del artículo 30 de la Ley N° 32069⁴⁵, Ley General de Contrataciones Públicas, lo cual acredito de conformidad con el numeral 39.4 del artículo 39 del Reglamento de la Ley N° 32069, Ley General de Contrataciones del Públicas, aprobado por Decreto Supremo N° 009-2025-EF.

En ese sentido, mediante el presente cumplo con presentar la acreditación documental correspondiente:

[CONSIGNAR EL DETALLE DE LOS DOCUMENTOS CORRESPONDIENTES]
[CONSIGNAR CIUDAD Y FECHA]

.....
Firma, nombres y apellidos del postor o representante legal, según corresponda

⁴³ Se entiende pariente a aquellos hasta el segundo grado de consanguinidad y segundo de afinidad, lo que incluye al cónyuge, al conviviente, y al progenitor del hijo.

⁴⁴ Aplicables a autoridades, funcionarios o servidores públicos de acuerdo con lo que señala la Ley N° 32069.

⁴⁵ Conforme el numeral 2 "Impedimentos en razón del parentesco" del numeral 30.1 del artículo 30 de la Ley N° 32069, Ley General de Contrataciones Públicas.

ANEXO N° 15

DECLARACIÓN JURADA

Señores

EVALUADORES

LICITACIÓN PÚBLICA DE OBRAS N° [CONSIGNAR NOMENCLATURA DEL PROCEDIMIENTO DE SELECCIÓN]

Presente.-

Mediante el presente el suscrito, postor y/o representante legal de **[CONSIGNAR EN CASO DE SER PERSONA JURÍDICA]**, declaro que la experiencia que acredito de la **empresa [CONSIGNAR LA DENOMINACIÓN DE LA PERSONA JURÍDICA]** como consecuencia de una reorganización societaria, no se encuentra en el supuesto establecido en el numeral 72.3 del artículo 72 del Reglamento de la Ley N° 32069, Ley General de Contrataciones Públicas, aprobado mediante Decreto Supremo N° 009-2025-EF.

[CONSIGNAR CIUDAD Y FECHA]

.....
Firma, nombres y apellidos del postor o
representante legal, según corresponda

Advertencia

A efectos de cautelar la veracidad de esta declaración, el postor puede verificar la información de la Relación de Proveedores Sancionados por el Tribunal de Contrataciones Públicas con Sanción Vigente en <http://portal.osce.gob.pe/rnp/content/relación-de-proveedores-sancionados>. También le asiste dicha facultad a la dependencia encargada de las contrataciones o al órgano de la entidad contratante al que se le haya asignado la función de verificación de la oferta presentada por el postor ganador de la buena pro.

ANEXO N° 16⁴⁶

DECLARACIÓN JURADA SOBRE INAPLICACIÓN DEL IMPEDIMENTO TIPO 4.D DEL INCISO 4 DEL NUMERAL 30.1 DEL ARTÍCULO 30 DE LA LEY N° 32069 REFERIDO A LA INSCRIPCIÓN EN EL REGISTRO DE DEUDORES ALIMENTARIOS MOROSOS – REDAM

(Documento a presentar para el perfeccionamiento del contrato)

Señores

EVALUADORES

LICITACIÓN PÚBLICA PARA BIENES N° [CONSIGNAR NOMENCLATURA DEL PROCEDIMIENTO DE SELECCIÓN]

Presente.-

El que suscribe, [...], postor y/o apoderado de **[CONSIGNAR EL NOMBRE DE LA PERSONA NATURAL QUE OTORGA EL PODER, DE SER EL CASO]**, identificado con **[CONSIGNAR TIPO DE DOCUMENTO DE IDENTIDAD] N° [CONSIGNAR NÚMERO DE DOCUMENTO DE IDENTIDAD]**, con poder inscrito en la localidad de **[CONSIGNAR EN CASO DE CONTAR CON APODERADO]** en la Ficha N° **[CONSIGNAR EN CASO DE CONTAR CON APODERADO]** Asiento N° **[CONSIGNAR EN CASO DE CONTAR CON APODERADO]**, **DECLARO BAJO JURAMENTO** que no me resulta aplicable el impedimento Tipo 4.D del inciso 4 del numeral 30.1 del artículo 30 de la Ley, referido a las personas inscritas en el Registro de Deudores Alimentarios Morosos del Poder Judicial (Redam), considerando lo siguiente:

[EL PROVEEDOR DEBE CONSIGNAR LA INFORMACIÓN SÓLO UNA DE LAS OPCIONES QUE SE ESTABLECEN A CONTINUACIÓN, SEGÚN SEA EL CASO]:

- Que, se ha remitido el/la **[CONSIGNAR LA DENOMINACIÓN EXACTA DEL DOCUMENTO REMITIDO POR EL PROVEEDOR AL JUZGADO A CARGO DEL PROCESO DE ALIMENTOS]** con fecha de recepción **[CONSIGNAR FECHA DE RECEPCIÓN]** dirigido/a al **[CONSIGNAR LOS DATOS DE IDENTIFICACIÓN DEL JUZGADO A CARGO DEL PROCESO DE ALIMENTOS QUE CORRESPONDA]**, mediante el cual se informó la cancelación de la deuda alimentaria derivada del proceso de alimentos seguido por **[CONSIGNAR LOS DATOS DE LA PARTE DEMANDANTE DEL PROCESO DE ALIMENTOS]**, la cual tiene carácter de declaración jurada, para lo cual me sujeto al principio de presunción de veracidad. Se adjunta el cargo de recepción del indicado documento.

Que, sí me encuentro en el registro de deudores alimentario moroso, por lo que; autorizo se me descuenta del pago que me corresponde como contraprestación del contrato derivado del presente procedimiento de selección, el monto de la pensión mensual fijada en el proceso de alimentos seguido por **[CONSIGNAR LOS DATOS DE LA PARTE DEMANDANTE DEL PROCESO DE ALIMENTOS]** ante el **[CONSIGNAR LOS DATOS DE IDENTIFICACIÓN DEL JUZGADO CORRESPONDIENTE]**, para lo cual adjunto:

- a) La sentencia emitida por el **[CONSIGNAR LOS DATOS DE IDENTIFICACIÓN DEL JUZGADO A CARGO DEL PROCESO DE ALIMENTOS QUE CORRESPONDA]** en el trámite del proceso de alimentos seguido en el expediente **[CONSIGNAR EL NÚMERO DE EXPEDIENTE JUDICIAL]**

⁴⁶ De conformidad con lo previsto en el numeral 39.2 del artículo 39 del Reglamento de la Ley N° 32069, Ley General de Contrataciones Públicas.

La información complementaria solicitada por la entidad contratante para realizar el descuento, la que comprende lo siguiente: **[LA ENTIDAD CONTRATANTE DEBE CONSIGNAR LA INFORMACIÓN QUE REQUIERA DEL PROVEEDOR PARA HACER EFECTIVO EL DESCUENTO]**

[CONSIGNAR CIUDAD Y FECHA]

.....
**Firma, nombres y apellidos del postor o
apoderado, según corresponda**

ANEXO N° 17

ELECCIÓN DE CENTRO DE ADMINISTRACIÓN DE LA JPRD

(DOCUMENTO A PRESENTAR PARA EL PERFECCIONAMIENTO DEL CONTRATO)

Señores

EVALUADORES

LICITACIÓN PÚBLICA DE OBRAS N° [CONSIGNAR NOMENCLATURA DEL PROCEDIMIENTO DE SELECCIÓN]

Presente.-

El que se suscribe, [.....], postor adjudicado y/o representante legal de **[CONSIGNAR EN CASO DE SER PERSONA JURÍDICA]**, identificado con **[CONSIGNAR TIPO DE DOCUMENTO DE IDENTIDAD]** N° **[CONSIGNAR NÚMERO DE DOCUMENTO DE IDENTIDAD]**, elijo el Centro de Administración de la JPRD del listado proporcionado por la entidad contratante:

[RELLENAR LA RAZON SOCIAL DEL CENTRO DE ADMINISTRACIÓN DE LA JPRD ELEGIDO]

[CONSIGNAR CIUDAD Y FECHA]

.....
Firma, nombres y apellidos del postor o
representante legal o común, según corresponda