

**Acta de Admisión, Calificación, Evaluación y Otorgamiento de la Buena Pro**

**Adjudicación Simplificada N° 03-2024-MDCH/CS**

**Primera Convocatoria**

Siendo las 10:10 horas del día jueves 19 de diciembre de 2024, en los ambientes de la oficina de Logística de la Municipalidad Distrital de Chóchope, sito en la Calle Leoncio Prado N° 137, Distrito de Chóchope, Provincia de Lambayeque, Departamento de Lambayeque, se reunió el comité de selección designado mediante Resolución de Alcaldía N° 92-2024-MDCH/A, de fecha 28/11/2024, quienes llevarán a cabo los actos relativos a la admisibilidad, evaluación, calificación y otorgamiento de la buena pro de la Adjudicación Simplificada N° 03-2024-MDCH/CS, que se convoca para la Supervisión de la obra: "Renovación de Puente; en el (la) Camino Vecinal LA-530 (Emp.LA-101), en el Centro Poblado Chochope Viejo, Distrito de Chochope, Provincia Lambayeque, Departamento Lambayeque".

Para fines del procedimiento de selección, se consideran al Decreto Supremo N° 082-2019-EF, que aprueba el TUO de la Ley N° 30225, Ley de Contrataciones del Estado en adelante **la Ley**; al Decreto Supremo N° 344-2018, y modificatorias, en adelante **el Reglamento**.

Las Bases Estándar de Adjudicación Simplificada, para la Contratación de la Ejecución de Obras, Integradas, en adelante **las bases**.

Se verifica, que existe el quorum reglamentario, conforme lo dispuesto en el Art. 46 del Reglamento por lo cual se inicia la sesión con dos integrantes titulares y un suplente del comité, conformado por:

**MIEMBROS TITULARES**

- PRESIDENTE (T): Ing. Perci Cotrina Diaz
- PRIMER MIEMBRO (T): Ing. Jairo Yamir Ibáñez Huamán
- SEGUNDO MIEMBRO (T): Cristhian Javier Niquén Rodríguez

Por parte del Órgano Encargado de la Contrataciones (Abastecimientos), se alcanza la lista de proveedores inscritos y las ofertas presentadas a la licitación, según información que arroja el SEACE.

### LISTA DE PROVEEDORES INSCRITOS

N°	RUC	Nombre o Razón Social	Fecha de registro	Estado
1	10050716606	MAMANI TTITO VIDAL AMERICO	2024-12-06 06:47:04.0	Válido
2	10246727819	CHAMPI YANQUI LUIS	2024-12-15 23:17:51.0	Válido
3	10433867527	GIL VELASQUEZ JUAN MANUEL	2024-12-13 17:03:10.0	Válido
4	10443845483	ARAUJO GUEVARA JUAN CARLOS	2024-12-13 14:53:35.0	Válido
5	10738038717	BARBOZA HUANGAL GESLEY	2024-12-06 08:10:09.0	Válido
6	20507201793	JELCH INGENIEROS E.I.R.L.	2024-12-11 18:02:51.0	Válido
7	20529437014	INVERSIONES - SERVICIOS GENERALES ALFA Y OMEGA EIRL	2024-12-16 23:57:18.0	Válido
8	20532076774	H & H CONSULTORIA EN INGENIERIA Y CONSTRUCCION S.A.C.	2024-12-06 08:17:14.0	Válido
9	20602268323	T Y C PIZARRO INGENIEROS EIRL	2024-12-14 15:57:08.0	Válido
10	20603967055	DORDEAN S.R.L.	2024-12-12 17:21:41.0	Válido
11	20605422269	RAFAEL INGENIERIA Y CONSTRUCCION E.I.R.L.	2024-12-09 11:36:48.0	Válido

### PROVEEDORES QUE PRESENTAN OFERTAS:

De acuerdo al cronograma establecido en el presente procedimiento para el día miércoles 18 de diciembre de 2024, se tuvo previsto la fecha de otorgamiento de la buena pro, se realiza en la fecha por recarga laboral del comité, para el presente se cuenta con dos (02) ofertas presentadas válidamente, como se puede observar en la imagen:

#### Presentación de ofertas/expresión de interés

Entidad convocante : MUNICIPALIDAD DISTRITAL DE CHOCHOPE  
Nomenclatura : AS-SM-3-2024-MDCHCS-1  
Nro. de convocatoria : 1  
Objeto de contratación : Consultoría de Obra  
Descripción del objeto : Supervisión de la obra: "RENOVACION DE PUENTE, EN EL(LA) CAMINO VECINAL LA-530 (EMP.LA-101) - EN EL CENTRO POBLADO CHOCHOPE VIEJO, DISTRITO DE CHOCHOPE, PROVINCIA LAMBAYEQUE, DEPARTAMENTO LAMBAYEQUE"

Nro. ítem	Descripción del ítem			
RUC / Código	Nombre o Razón Social	Fecha Presentación	Hora Presentación	Forma de presentación
1	Supervisión de la obra: ¿RENOVACION DE PUENTE, EN EL(LA) CAMINO VECINAL LA-530 (EMP.LA-101) - EN EL CENTRO POBLADO CHOCHOPE VIEJO, DISTRITO DE CHOCHOPE, PROVINCIA LAMBAYEQUE, DEPARTAMENTO LAMBAYEQUE?			
10050716606	MAMANI TTITO VIDAL AMERICO	17/12/2024	20:32:41	Electronico
20605422269	CONSORCIO SUPERVISOR CHOCHOPE	17/12/2024	21:21:45	Electronico





Con las ofertas impresas, el presidente del comité previo al inicio del procedimiento de selección, da un alcance general del procedimiento que los convoca, en la cual la primera etapa de calificación de ofertas, sub etapa admisión, se realizara en virtud a lo dispuesto en el Capítulo II - Documentos del Procedimiento de Selección, numeral 2.2.1.1 Documentos para la admisión de la oferta.



En la apertura electrónica de la oferta técnica, el órgano encargado de las contrataciones o el comité de selección, según corresponda, verifica la presentación de lo exigido en la sección específica de las bases de conformidad con el numeral 81.2 del artículo 81 del Reglamento y determina si las ofertas responden a las características y/o requisitos y condiciones de los Términos de Referencia, detallados en la sección específica de las bases. De no cumplir con lo requerido, la oferta se considera no admitida.



Asimismo, el comité de selección declara no admitidas las ofertas que se encuentran por debajo del noventa por ciento (90%) del valor referencial o que excedan en más del diez por ciento (10%) del valor referencial.

De conformidad con lo previsto en el Art. 63 del reglamento el comité procede a la elaborar un cuadro comparativo, detallando los resultados de la admisión, no admisión y subsanación de ofertas; sucesivamente se proseguirá con la evaluación, calificación y otorgamiento de la buena pro.

## SUB ETAPA - ADMISIÓN DE OFERTAS

El comité procede con la admisión de las ofertas, según lo dispuesto en las bases integradas, con los siguientes resultados:

### CUADRO COMPARATIVO DE ADMISIÓN DE OFERTAS

DOCUMENTOS OBLIGATORIOS PARA LA ADMISIÓN DE LA OFERTA								
Nº	POSTORES	ANEXOS					RESULTADO	
		1	Representación	2	3	4		5
1	MAMANI TTITO VIDAL AMERICO	SI	SI	SI	SI	SI		ADMITIDO
2	CONSORCIO SUPERVISOR CHOCHOPE, conformado por RAFAEL INGENIERIA Y CONSTRUCCION E.I.R.L. (50%) y ARRASCUE FARRO JHONSON. (50%)	SI	SI	SI	SI	SI	SI	ADMITIDO

(\*)

SI: Si presenta

No: No Presenta

NC: No Corresponde

S: Subsananar

### POSTORES ADMITIDOS:

Los portores cuyas ofertas son admitidas, pasan a la etapa de evaluación de ofertas, según los factores previstos en las bases: Único factor de evaluación el precio **100 puntos**.

### POSTORES NO ADMITIDOS

Ninguno.

### CALIFICACIÓN DE OFERTAS

#### **CUADRO COMPARATIVO DE CALIFICACIÓN DE OFERTAS**

Nº	POSTORES	CALIFICACIÓN DE OFERTAS
1	MAMANI TTITO VIDAL AMERICO	El postor acredita válidamente una experiencia en la especialidad superior a una (01) vez el valor referencial; en consecuencia, la oferta queda <b>CALIFICADA</b>
2	CONSORCIO SUPERVISOR CHOCHOPE	El postor acredita válidamente una experiencia en la especialidad superior a una (01) vez el valor referencial; en consecuencia, la oferta queda <b>CALIFICADA</b>

El comité de selección con los resultados obtenidos de la etapa de calificación, procede con la evaluación técnica de la oferta, conforme los requisitos de evaluación.

### EVALUACIÓN TECNICA

#### CUADRO COMPARATIVO

EVALUACIÓN TECNICA				
Nº	Evaluación Técnica			
	Postores	Experiencia en la Especialidad	Metodología Propuesta	Sub Total
1	MAMANI TTITO VIDAL AMERICO	70 puntos	00 puntos	70 puntos
2	CONSORCIO SUPERVISOR CHOCHOPE	70 puntos	30 puntos	100 puntos

El postor **MAMANI TTITO VIDAL AMERICO**, presenta una metodología propuesta de la cual se observa que, en el folio 941 de su oferta ofrece:



**VII. IDENTIFICACIÓN DE FACILIDADES, DIFICULTADES Y PROPUESTAS DE SOLUCIÓN FORMULADAS POR EL POSTOR PARA LA EJECUCIÓN DE LA CONSULTORÍA DE OBRA.**

El Supervisor, habiendo analizado y evaluado el Expediente Técnico del proyecto, haber estudiado las bases del procedimiento de selección e identificado las dificultades que hubiera en el desarrollo de supervisión de la obra, tanto en el aspecto demográfico, desarrollo constructivo, económicas, socio ambientales, etc. Se ha identificado las siguientes facilidades, dificultades y propuestas de solución.

**IDENTIFICACION DE FACILIDADES.**

- ✓ Toda la ruta es apta para vehículos de carga pesada, para transportar materiales con mayor facilidad.
- ✓ Existe predisposición de las autoridades para que brinde las facilidades para la realización del trabajo de supervisión de la obra que garantice la realización de un trabajo con profesionalismo, responsabilidad para la satisfacción y beneficio de la población vecina y de la población en general.
- ✓ Se cuenta con el equipamiento necesario para la realización propia de las actividades de la supervisión de la obra.

**IDENTIFICACION DE FACILIDADES.**

- ✓ Retraso por mal tiempo (temporada de lluvias la cual se desarrolla entre los meses de noviembre a marzo).
- ✓ Accidentes laborales por mal uso de los EPP, herramientas y falta de inducción por parte del personal de Seguridad y Salud en el Trabajo de la empresa contratista.
- ✓ Sobre costo o ampliación de plazos de construcción de la infraestructura a causa de problemas geotécnicos inesperados.
- ✓ Huelga de personal y/o población.
- ✓ Objeción y reclamos de las comunidades locales, adyacentes a la obra.
- ✓ Defectos en la construcción producto de una mano de obra deficiente.
- ✓ Incumplimiento del equipamiento mínimo del contratista genera retrasos en la programación de obra.
- ✓ Renuncia de personal profesional clave del contratista en etapas críticas de la ejecución de la obra.
- ✓ Riesgo ambiental relacionado con el riesgo de incumplimiento de la normatividad ambiental y de las medidas correctoras definidas en la aprobación de los estudios ambientales.

En el segundo bloque de **IDENTIFICACIÓN DE FACILIDADES**, en los ITEM que mencionan no está acorde a **FACILIDADES** formuladas por el postor para la ejecución de la consultoría, por lo cual el postor tendría una concepción equivocada de facilidades de la consultoría de obra, como se evidencia en el recorte siguientes

#### IDENTIFICACION DE FACILIDADES.

- ✓ Retraso por mal tiempo (temporada de lluvias la cual se desarrolla entre los meses de noviembre a marzo).
- ✓ Accidentes laborales por mal uso de los EPP, herramientas y falta de inducción por parte del personal de Seguridad y Salud en el Trabajo de la empresa contratista.
- ✓ Sobrecosto o ampliación de plazos de construcción de la infraestructura a causa de problemas geotécnicos inesperados.
- ✓ Huelga de personal y/o población.
- ✓ Objeción y reclamos de las comunidades locales, adyacentes a la obra.
- ✓ Defectos en la construcción producto de una mano de obra deficiente.
- ✓ Incumplimiento del equipamiento mínimo del contratista genera retrasos en la programación de obra.
- ✓ Renuncia de personal profesional clave del contratista en etapas críticas de la ejecución de la obra.
- ✓ Riesgo ambiental relacionado con el riesgo de incumplimiento de la normatividad ambiental y de las medidas correctoras definidas en la aprobación de los estudios ambientales.

La consultoría se desarrollará en 150 días de los cuales 120 días calendario es para la supervisión de obra y 30 días para la liquidación de la obra; al respecto el postor en el folio 968 de su oferta ofrece: el cronograma GANTT

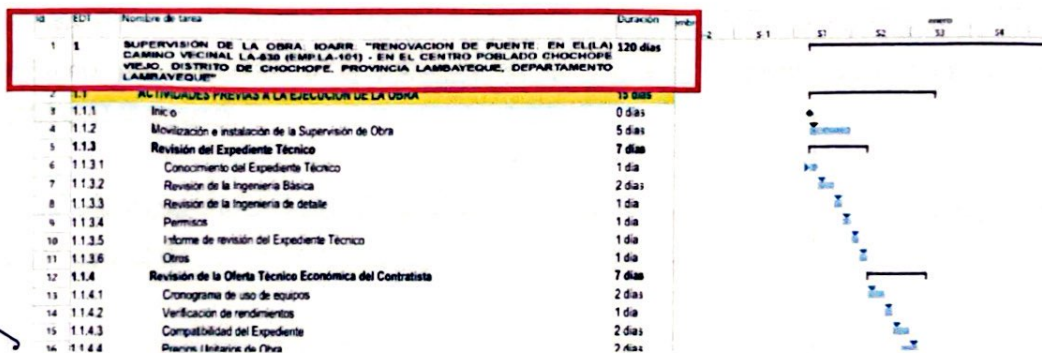

El postor menciona que será la duración del servicio de supervisión de obra 120 días, lo cual transgrede a los TDR y bases, donde está considerado 150 días calendario de los cuales 120 días es para la supervisión de la obra y 30 días calendario para la liquidación de la obra.

El postor en el mismo cronograma GANTT menciona que las actividades durante la ejecución de la obra serán de 90 Días lo cual según los TDR y bases debe ser de 120 días. **Lo cual demuestra desconocimiento del tiempo de ejecución del servicio de consultoría. Se adjunta recorte de su propuesta técnica**



29	1.2	<b>ACTIVIDADES DURANTE LA EJECUCION DE LA OBRA</b>	<b>90 días</b>
30	1.2.1	Revisión del Expediente Técnico	10 días
31	1.2.2	<b>Control Técnico de la Obra</b>	<b>13 días</b>
32	1.2.2.1	Plan de Trabajo	2 días
33	1.2.2.2	Evaluación de los procesos constructivos	2 días
34	1.2.2.3	Revisión de las instalaciones, Equipos, Material y Personal	2 días
35	1.2.2.4	Revisión y Aprobación de Diseños de Ejecución	2 días
36	1.2.2.5	Supervisión de las Partidas del Expediente Técnico	2 días
37	1.2.2.6	Recomendaciones sobre Cambios y Modificaciones al Expediente Técnico	2 días
38	1.2.2.7	Control de Uso de Equipos	2 días
39	1.2.3	<b>Control de Calidad de la Obra</b>	<b>90 días</b>
40	1.2.3.1	Cumplimiento de las Especificaciones del Expediente Técnico	90 días
41	1.2.3.2	Cumplimiento de las Normas y Manuales Técnicos	90 días
42	1.2.3.3	Realización de Pruebas de Control de Calidad de los Materiales	90 días
43	1.2.3.4	Realización de Ensayos (terceros)	90 días
44	1.2.4	<b>Control de avance de obra</b>	<b>90 días</b>
45	1.2.4.1	Control de la Programación de Obra y Avance Valorizaciones Mensuales	90 días
46	1.2.4.2	Presentación de Informe y Valorizaciones Mensuales y Otros que requiera la Entidad	90 días
47	1.2.4.3	Asesoramiento o controversias con el contratista y terceros por daños	90 días
48	1.2.5	<b>Control de Medio Ambiente</b>	<b>90 días</b>
49	1.2.5.1	Eliminación de Material Excedente	90 días
50	1.2.5.2	Uso de Canteras	80 días
51	1.2.5.3	Demarcación y Aislamiento de Áreas de Trabajo	80 días

En tal sentido el postor no presenta una metodología según lo requerido en las bases, en consecuencia, obtiene 00 puntos en este factor y con ello no logra obtener el puntaje mínimo para acceder a la apertura de la oferta económica. Quedando el postor **DESCALIFICADO**.

El postor **CONSORCIO SUPERVISOR CHOCHOPE**, acredita válidamente la experiencia en la especialidad y la metodología propuesta, según las bases.

El postor ha logrado superar los 80 puntos en la evaluación técnica; por lo tanto accede a la evaluación económica.

#### **EVALUACIÓN ECONOMICA:**

##### **CUADRO COMPARATIVO**

<b>EVALUACIÓN ECONOMICA</b>			
<b>N°</b>	<b>Postores</b>	<b>Monto Ofertado</b>	<b>Puntaje</b>
1	CONSORCIO SUPERVISOR CHOCHOPE	S/ 224,088.89	100 puntos



El postor **CONSORCIO SUPERVISOR CHOCHOPE**, presenta una oferta de **S/ 224,088.89** monto que se encuentra dentro de los márgenes del valor referencial.

Segun lo previsto en la página 19 de las bases y siendo la única oferta que logró ser admitida, calificada y superó los 80 puntos en la evaluación técnica, logra obtener 100 puntos en la evaluación económica y se logra finalmente obtener los puntajes finales.

N°	Postores	Evaluación Técnica		Evaluación Económica (Precio)	Puntaje Total	Bonificación de (5%) por Micro y Pequeña Empresa	Puntaje Total con Bonificación
		Experiencia en la Especialidad	Metodología Propuesta				
1	CONSORCIO SUPERVISOR CHOCHOPE	70 puntos	30 puntos	S/ 224,088.89	100 Puntos	Si	105 puntos
		Puntaje Técnico 100		Puntaje Económico 100 puntos			

Con los resultados obtenidos el comité procede adjudicar la buena pro:

#### OTORGAMIENTO DE LA BUENA PRO

- **PROCEDIMIENTO DE SELECCIÓN:** Adjudicación Simplificada N° 03-2024-MDCH/CS, Primera Convocatoria.
- **OBJETO DE LA CONVOCATORIA:** Supervisión de la obra: "Renovación de Puente; en el (la) Camino Vecinal LA-530 (Emp.LA-101), en el Centro Poblado Chochope Viejo, Distrito de Chochope, Provincia Lambayeque, Departamento Lambayeque".
- **ADJUDICATARIO:** CONSORCIO SUPERVISOR CHOCHOPE, conformado por RAFAEL INGENIERÍA Y CONSTRUCCION E.I.R.L. (50%) y ARRASCUE FARRO JHONSON. (50%)
- **REPRESENTANTE COMUN:** Ronald Alexander Benavides Sempertegui
- **MONTO ADJUDICADO:** S/ 224,088.89 incluye IGV.

Con la obtención de resultados el comité culmina la sesión siendo las 15:10, horas del día jueves 19 de diciembre de 2024, habiendo postergado el proceso por recarga laboral del comité.

Se suscribe la presente en señal de conformidad.



---

Ing. Percy Cotrina Diaz  
(Presidente)



---

Ing. Jairo Yamir Ibañez Huamán  
(Primer Miembro Titular)



---

Cristian Javier Niquén Rodríguez  
(Segundo Miembro Titular)