

BASES ESTÁNDAR DE CONCURSO PÚBLICO PARA LA CONTRATACIÓN DE SERVICIOS EN GENERAL

Aprobado mediante Directiva N° 001-2019-OSCE/CD



SUB DIRECCIÓN DE NORMATIVIDAD – DIRECCIÓN TÉCNICO NORMATIVA
ORGANISMO SUPERVISOR DE LAS CONTRATACIONES DEL ESTADO - OSCE

SIMBOLOGÍA UTILIZADA:

N°	Símbolo	Descripción
1	[ABC] / [.....]	La información solicitada dentro de los corchetes sombreados debe ser completada por la Entidad durante la elaboración de las bases.
2	[ABC] / [.....]	Es una indicación, o información que deberá ser completada por la Entidad con posterioridad al otorgamiento de la buena pro para el caso específico de la elaboración de la PROFORMA DEL CONTRATO; o por los proveedores, en el caso de los ANEXOS de la oferta.
3	<div>Importante</div> <div>• Abc</div>	Se refiere a consideraciones importantes a tener en cuenta por el comité de selección y por los proveedores.
4	<div>Advertencia</div> <div>• Abc</div>	Se refiere a advertencias a tener en cuenta por el comité de selección y por los proveedores.
5	<div>Importante para la Entidad</div> <div>• Xyz</div>	Se refiere a consideraciones importantes a tener en cuenta por el comité de selección y deben ser eliminadas una vez culminada la elaboración de las bases.

CARACTERÍSTICAS DEL DOCUMENTO:

Las bases estándar deben ser elaboradas en formato WORD, y deben tener las siguientes características:

N°	Características	Parámetros
1	Márgenes	Superior : 2.5 cm Inferior: 2.5 cm Izquierda: 2.5 cm Derecha: 2.5 cm
2	Fuente	Arial
3	Estilo de Fuente	Normal: Para el contenido en general Cursiva: Para el encabezado y pie de página Para las Consideraciones importantes (Ítem 3 del cuadro anterior)
4	Color de Fuente	Automático: Para el contenido en general Azul : Para las Consideraciones importantes (Ítem 3 del cuadro anterior)
5	Tamaño de Letra	16 : Para las dos primeras hojas de las Secciones General y Específica 11 : Para el nombre de los Capítulos. 10 : Para el cuerpo del documento en general 9 : Para el encabezado y pie de página Para el contenido de los cuadros, pudiendo variar, según la necesidad 8 : Para las Notas al pie
6	Alineación	Justificada: Para el contenido en general y notas al pie. Centrada : Para la primera página, los títulos de las Secciones y nombres de los Capítulos)
7	Interlineado	Sencillo
8	Espaciado	Anterior : 0 Posterior : 0
9	Subrayado	Para los nombres de las Secciones y para resaltar o hacer hincapié en algún concepto

INSTRUCCIONES DE USO:

- Una vez registrada la información solicitada dentro de los corchetes sombreados en gris, el texto deberá quedar en letra tamaño 10, con estilo normal, sin formato de negrita y sin sombreado.
- La nota **IMPORTANTE** no puede ser modificada ni eliminada en la Sección General. En el caso de la Sección Específica debe seguirse la instrucción que se indica en dicha nota.

Elaboradas en enero de 2019

Modificadas en junio 2019, diciembre de 2019, julio 2020, julio y diciembre 2021, junio y octubre de 2022



BASES INTEGRADAS

CONCURSO PÚBLICO N° 01-2024-CS-UNIQ

PRIMERA CONVOCATORIA

CONTRATACION DEL SERVICIO DE ALIMENTACION PARA ESTUDIANTES BENEFICIARIOS CON BECAS DE ALIMENTOS PARA EL SEMESTRE ACADÉMICO 2024-I Y 2024-II DE LA UNIVERSIDAD NACIONAL INTERCULTURAL DE QUILLABAMBA, PROVINCIA DE LA CONVENCION, DEPARTAMENTO DE CUSCO.

MARZO - 2024

DEBER DE COLABORACIÓN

La Entidad y todo proveedor que se someta a las presentes Bases, sea como participante, postor y/o contratista, deben conducir su actuación conforme a los principios previstos en la Ley de Contrataciones del Estado.

En este contexto, se encuentran obligados a prestar su colaboración al OSCE y a la Secretaría Técnica de la Comisión de Defensa de la Libre Competencia del INDECOPI, en todo momento según corresponda a sus competencias, a fin de comunicar presuntos casos de fraude, colusión y corrupción por parte de los funcionarios y servidores de la Entidad, así como los proveedores y demás actores que participan en el proceso de contratación.

De igual forma, deben poner en conocimiento del OSCE y a la Secretaría Técnica de la Comisión de Defensa de la Libre Competencia del INDECOPI los indicios de conductas anticompetitivas que se presenten durante el proceso de contratación, en los términos del Decreto Legislativo N° 1034, "Ley de Represión de Conductas Anticompetitivas", o norma que la sustituya, así como las demás normas de la materia.

La Entidad y todo proveedor que se someta a las presentes Bases, sea como participante, postor y/o contratista del proceso de contratación deben permitir al OSCE o a la Secretaría Técnica de la Comisión de Defensa de la Libre Competencia del INDECOPI el acceso a la información referida a las contrataciones del Estado que sea requerida, prestar testimonio o absolución de posiciones que se requieran, entre otras formas de colaboración.

SECCIÓN GENERAL

DISPOSICIONES COMUNES DEL PROCEDIMIENTO DE SELECCIÓN

(ESTA SECCIÓN NO DEBE SER MODIFICADA EN NINGÚN EXTREMO, BAJO SANCIÓN DE NULIDAD)

CAPÍTULO I ETAPAS DEL PROCEDIMIENTO DE SELECCIÓN

1.1. REFERENCIAS

Cuando en el presente documento se mencione la palabra Ley, se entiende que se está haciendo referencia a la Ley N° 30225, Ley de Contrataciones del Estado, y cuando se mencione la palabra Reglamento, se entiende que se está haciendo referencia al Reglamento de la Ley de Contrataciones del Estado aprobado por Decreto Supremo N° 344-2018-EF.

Las referidas normas incluyen sus respectivas modificaciones, de ser el caso.

1.2. CONVOCATORIA

Se realiza a través de su publicación en el SEACE de conformidad con lo señalado en el artículo 54 del Reglamento, en la fecha señalada en el calendario del procedimiento de selección, debiendo adjuntar las bases y resumen ejecutivo.

1.3. REGISTRO DE PARTICIPANTES

El registro de participantes se realiza conforme al artículo 55 del Reglamento. En el caso de un consorcio, basta que se registre uno (1) de sus integrantes.

Importante

- *Para registrarse como participante en un procedimiento de selección convocado por las Entidades del Estado Peruano, es necesario que los proveedores cuenten con inscripción vigente y estar habilitados ante el Registro Nacional de Proveedores (RNP) que administra el Organismo Supervisor de las Contrataciones del Estado (OSCE). Para obtener mayor información, se puede ingresar a la siguiente dirección electrónica: www.rnp.gob.pe.*
- *Los proveedores que deseen registrar su participación deben ingresar al SEACE utilizando su Certificado SEACE (usuario y contraseña). Asimismo, deben observar las instrucciones señaladas en el documento de orientación "Guía para el registro de participantes electrónico" publicado en <https://www2.seace.gob.pe/>.*
- *En caso los proveedores no cuenten con inscripción vigente en el RNP y/o se encuentren inhabilitados o suspendidos para ser participantes, postores y/o contratistas, el SEACE restringirá su registro, quedando a potestad de estos intentar nuevamente registrar su participación en el procedimiento de selección en cualquier otro momento, dentro del plazo establecido para dicha etapa, siempre que haya obtenido la vigencia de su inscripción o quedado sin efecto la sanción que le impuso el Tribunal de Contrataciones del Estado.*

1.4. FORMULACIÓN DE CONSULTAS Y OBSERVACIONES A LAS BASES

La formulación de consultas y observaciones a las bases se efectúa de conformidad con lo establecido en los numerales 72.1 y 72.2 del artículo 72 del Reglamento.

Importante

No pueden formularse consultas ni observaciones respecto del contenido de una ficha de homologación aprobada, aun cuando el requerimiento haya sido homologado parcialmente respecto a las características técnicas y/o requisitos de calificación y/o condiciones de ejecución. Las consultas y observaciones que se formulen sobre el particular, se tienen como no presentadas.

1.5. ABSOLUCIÓN DE CONSULTAS, OBSERVACIONES E INTEGRACIÓN DE BASES

La absolución de consultas, observaciones e integración de las bases se realizan conforme a las disposiciones previstas en los numerales 72.4 y 72.5 del artículo 72 del Reglamento.

Importante

- *No se absolverán consultas y observaciones a las bases que se presenten en forma física.*
- *Cuando exista divergencia entre lo indicado en el pliego de absolución de consultas y observaciones y la integración de bases, prevalece lo absuelto en el referido pliego; sin perjuicio, del deslinde de responsabilidades correspondiente*

1.6. ELEVACIÓN AL OSCE DEL PLIEGO DE ABSOLUCIÓN DE CONSULTAS Y OBSERVACIONES E INTEGRACIÓN DE BASES

Los cuestionamientos al pliego de absolución de consultas y observaciones así como a las bases integradas por supuestas vulneraciones a la normativa de contrataciones, a los principios que rigen la contratación pública u otra normativa que tenga relación con el objeto de la contratación, pueden ser elevados al OSCE de acuerdo a lo indicado en los numerales del 72.8 al 72.11 del artículo 72 del Reglamento.

La solicitud de elevación para emisión de Pronunciamiento se presenta ante la Entidad, la cual debe remitir al OSCE el expediente completo, de acuerdo a lo señalado en el artículo 124 del TUO de la Ley 27444, aprobado por Decreto Supremo N° 004-2019-JUS, al día hábil siguiente de recibida dicha solicitud.

Advertencia

La solicitud de elevación al OSCE de los cuestionamientos al pliego de absolución de consultas y observaciones, así como a las Bases integradas, se realiza de manera electrónica a través del SEACE, a partir de la oportunidad en que establezca el OSCE mediante comunicado.

Importante

Constituye infracción pasible de sanción según lo previsto en el literal n) del numeral 50.1 del artículo 50 de la Ley, presentar cuestionamientos maliciosos o manifiestamente infundados al pliego de absolución de consultas y/u observaciones.

1.7. FORMA DE PRESENTACIÓN DE OFERTAS

Las ofertas se presentan conforme lo establecido en el artículo 59 del Reglamento.

Las declaraciones juradas, formatos o formularios previstos en las bases que conforman la oferta deben estar debidamente firmados por el postor (firma manuscrita o digital, según la Ley N° 27269, Ley de Firmas y Certificados Digitales¹). Los demás documentos deben ser visados por el postor. En el caso de persona jurídica, por su representante legal, apoderado o mandatario designado para dicho fin y, en el caso de persona natural, por este o su apoderado. No se acepta el pegado de la imagen de una firma o visto. Las ofertas se presentan foliadas.

Importante

- *Los formularios electrónicos que se encuentran en el SEACE y que los proveedores deben llenar para presentar sus ofertas, tienen carácter de declaración jurada.*
- *En caso la información contenida en los documentos escaneados que conforman la oferta no coincida con lo declarado a través del SEACE, prevalece la información declarada en los documentos escaneados.*
- *No se tomarán en cuenta las ofertas que se presenten en físico a la Entidad.*

1.8. PRESENTACIÓN Y APERTURA DE OFERTAS

El participante presentará su oferta de manera electrónica a través del SEACE, desde las 00:01 horas hasta las 23:59 horas del día establecido para el efecto en el cronograma del

¹ Para mayor información sobre la normativa de firmas y certificados digitales ingresar a: <https://www.indecopi.gob.pe/web/firmas-digitales/firmar-y-certificados-digitales>

procedimiento; adjuntando el archivo digitalizado que contenga los documentos que conforman la oferta de acuerdo a lo requerido en las bases.

El participante debe verificar antes de su envío, bajo su responsabilidad, que el archivo pueda ser descargado y su contenido sea legible.

Importante

Los integrantes de un consorcio no pueden presentar ofertas individuales ni conformar más de un consorcio en un procedimiento de selección, o en un determinado ítem cuando se trate de procedimientos de selección según relación de ítems.

En la apertura electrónica de la oferta, el comité de selección, verifica la presentación de lo exigido en la sección específica de las bases, de conformidad con el numeral 73.2 del artículo 73 del Reglamento y determina si las ofertas responden a las características y/o requisitos y condiciones de los Términos de Referencia, detallados en la sección específica de las bases. De no cumplir con lo requerido, la oferta se considera no admitida.

1.9. EVALUACIÓN DE LAS OFERTAS

La evaluación de las ofertas se realiza conforme a lo establecido en el artículo 74° del Reglamento.

El desempate mediante sorteo se realiza de manera electrónica a través del SEACE.

1.10. CALIFICACIÓN DE OFERTAS

La calificación de las ofertas se realiza conforme a lo establecido en los numerales 75.1 y 75.2 del artículo 75° del Reglamento.

1.11. SUBSANACIÓN DE LAS OFERTAS

La subsanación de las ofertas se sujeta a lo establecido en el artículo 60 del Reglamento. El plazo que se otorgue para la subsanación no puede ser inferior a un (1) día hábil.

La solicitud de subsanación se realiza de manera electrónica a través del SEACE y será remitida al correo electrónico consignado por el postor al momento de realizar su inscripción en el RNP, siendo su responsabilidad el permanente seguimiento de las notificaciones a dicho correo. La notificación de la solicitud se entiende efectuada el día de su envío al correo electrónico.

La presentación de las subsanaciones se realiza a través del SEACE. No se tomará en cuenta la subsanación que se presente en físico a la Entidad.

1.12. RECHAZO DE LAS OFERTAS

Previo al otorgamiento de la buena pro, el comité de selección revisa las ofertas económicas que cumplen los requisitos de calificación, de conformidad con lo establecido para el rechazo de ofertas, previsto en el artículo 68 del Reglamento, de ser el caso.

De rechazarse alguna de las ofertas calificadas, el comité de selección revisa el cumplimiento de los requisitos de calificación de los postores que siguen en el orden de prelación, en caso las hubiere.

1.13. OTORGAMIENTO DE LA BUENA PRO

Definida la oferta ganadora, el comité de selección otorga la buena pro, mediante su publicación en el SEACE, incluyendo el cuadro comparativo y las actas debidamente motivadas de los resultados de la admisión, no admisión, evaluación, calificación, descalificación, rechazo y el otorgamiento de la buena pro.

1.14. CONSENTIMIENTO DE LA BUENA PRO

Cuando se hayan presentado dos (2) o más ofertas, el consentimiento de la buena pro se produce a los ocho (8) días hábiles siguientes de la notificación de su otorgamiento, sin que los postores hayan ejercido el derecho de interponer el recurso de apelación.

En caso que se haya presentado una sola oferta, el consentimiento de la buena pro se produce el mismo día de la notificación de su otorgamiento.

El consentimiento del otorgamiento de la buena pro se publica en el SEACE al día hábil siguiente de producido.

Importante

Una vez consentido el otorgamiento de la buena pro, el órgano encargado de las contrataciones o el órgano de la Entidad al que se haya asignado tal función realiza la verificación de la oferta presentada por el postor ganador de la buena pro conforme lo establecido en el numeral 64.6 del artículo 64 del Reglamento.

CAPÍTULO II

SOLUCIÓN DE CONTROVERSIAS DURANTE EL PROCEDIMIENTO DE SELECCIÓN

2.1. RECURSO DE APELACIÓN

A través del recurso de apelación se pueden impugnar los actos dictados durante el desarrollo del procedimiento de selección hasta antes del perfeccionamiento del contrato.

El recurso de apelación se presenta ante y es resuelto por el Tribunal de Contrataciones del Estado.

Los actos que declaren la nulidad de oficio, la cancelación del procedimiento de selección y otros actos emitidos por el Titular de la Entidad que afecten la continuidad de este, se impugnan ante el Tribunal de Contrataciones del Estado.

Importante

- *Una vez otorgada la buena pro, el comité de selección, está en la obligación de permitir el acceso de los participantes y postores al expediente de contratación, salvo la información calificada como secreta, confidencial o reservada por la normativa de la materia, a más tardar dentro del día siguiente de haberse solicitado por escrito.*
Luego de otorgada la buena pro no se da a conocer las ofertas cuyos requisitos de calificación no fueron analizados y revisados por el comité de selección.
- *A efectos de recoger la información de su interés, los postores pueden valerse de distintos medios, tales como: (i) la lectura y/o toma de apuntes, (ii) la captura y almacenamiento de imágenes, e incluso (iii) pueden solicitar copia de la documentación obrante en el expediente, siendo que, en este último caso, la Entidad deberá entregar dicha documentación en el menor tiempo posible, previo pago por tal concepto.*
- *El recurso de apelación se presenta ante la Mesa de Partes del Tribunal o ante las oficinas desconcentradas del OSCE.*

2.2. PLAZOS DE INTERPOSICIÓN DEL RECURSO DE APELACIÓN

La apelación contra el otorgamiento de la buena pro o contra los actos dictados con anterioridad a ella se interpone dentro de los ocho (8) días hábiles siguientes de haberse notificado el otorgamiento de la buena pro.

La apelación contra los actos dictados con posterioridad al otorgamiento de la buena pro, contra la declaración de nulidad, cancelación y declaratoria de desierto del procedimiento, se interpone dentro de los ocho (8) días hábiles siguientes de haberse tomado conocimiento del acto que se desea impugnar.

CAPÍTULO III DEL CONTRATO

3.1. PERFECCIONAMIENTO DEL CONTRATO

Los plazos y el procedimiento para perfeccionar el contrato se realiza conforme a lo indicado en el artículo 141 del Reglamento.

Para perfeccionar el contrato, el postor ganador de la buena pro debe presentar los documentos señalados en el artículo 139 del Reglamento y los previstos en la sección específica de las bases.

3.2. GARANTÍAS

Las garantías que deben otorgar los postores y/o contratistas, según corresponda, son las de fiel cumplimiento del contrato y por los adelantos.

3.2.1. GARANTÍA DE FIEL CUMPLIMIENTO

Como requisito indispensable para perfeccionar el contrato, el postor ganador debe entregar a la Entidad la garantía de fiel cumplimiento del mismo por una suma equivalente al diez por ciento (10%) del monto del contrato original. Esta se mantiene vigente hasta la conformidad de la recepción de la prestación a cargo del contratista.

3.2.2. GARANTÍA DE FIEL CUMPLIMIENTO POR PRESTACIONES ACCESORIAS

En las contrataciones que conllevan la ejecución de prestaciones accesorias, tales como mantenimiento, reparación o actividades afines, se otorga una garantía adicional por una suma equivalente al diez por ciento (10%) del monto del contrato de la prestación accesorio, la misma que debe ser renovada periódicamente hasta el cumplimiento total de las obligaciones garantizadas.

Importante

- En los contratos derivados de procedimientos de selección por relación de ítems, cuando el monto del ítem adjudicado o la sumatoria de los montos de los ítems adjudicados sea igual o menor a doscientos mil Soles (S/ 200,000.00), no corresponde presentar garantía de fiel cumplimiento de contrato ni garantía de fiel cumplimiento por prestaciones accesorias, conforme a lo dispuesto en el literal a) del artículo 152 del Reglamento.
- En los contratos periódicos de prestación de servicios en general que celebren las Entidades con las micro y pequeñas empresas, estas últimas pueden otorgar como garantía de fiel cumplimiento el diez por ciento (10%) del monto del contrato, porcentaje que es retenido por la Entidad durante la primera mitad del número total de pagos a realizarse, de forma prorrateada en cada pago, con cargo a ser devuelto a la finalización del mismo, conforme lo establecen los numerales 149.4 y 149.5 del artículo 149 del Reglamento y numeral 151.2 del artículo 151 del Reglamento.

3.2.3. GARANTÍA POR ADELANTO

En caso se haya previsto en la sección específica de las bases la entrega de adelantos, el contratista debe presentar una garantía emitida por idéntico monto conforme a lo estipulado en el artículo 153 del Reglamento.

3.3. REQUISITOS DE LAS GARANTÍAS

Las garantías que se presenten deben ser incondicionales, solidarias, irrevocables y de realización automática en el país, al solo requerimiento de la Entidad. Asimismo, deben ser emitidas por empresas que se encuentren bajo la supervisión directa de la Superintendencia de Banca, Seguros y Administradoras Privadas de Fondos de Pensiones y que cuenten con clasificación de riesgo B o superior. Asimismo, deben estar autorizadas para emitir garantías; o estar consideradas en la última lista de bancos extranjeros de primera categoría que periódicamente publica el Banco Central de Reserva del Perú.

Importante

Corresponde a la Entidad verificar que las garantías presentadas por el postor ganador de la buena pro y/o contratista cumplan con los requisitos y condiciones necesarios para su aceptación y eventual ejecución, sin perjuicio de la determinación de las responsabilidades funcionales que correspondan.

Advertencia

Los funcionarios de las Entidades no deben aceptar garantías emitidas bajo condiciones distintas a las establecidas en el presente numeral, debiendo tener en cuenta lo siguiente:

- 1. La clasificadora de riesgo que asigna la clasificación a la empresa que emite la garantía debe encontrarse listada en el portal web de la SBS (<http://www.sbs.gob.pe/sistema-financiero/clasificadoras-de-riesgo>).*
- 2. Se debe identificar en la página web de la clasificadora de riesgo respectiva, cuál es la clasificación vigente de la empresa que emite la garantía, considerando la vigencia a la fecha de emisión de la garantía.*
- 3. Para fines de lo establecido en el artículo 148 del Reglamento, la clasificación de riesgo B, incluye las clasificaciones B+ y B.*
- 4. Si la empresa que otorga la garantía cuenta con más de una clasificación de riesgo emitida por distintas empresas listadas en el portal web de la SBS, bastará que en una de ellas cumpla con la clasificación mínima establecida en el Reglamento.*

En caso exista alguna duda sobre la clasificación de riesgo asignada a la empresa emisora de la garantía, se deberá consultar a la clasificadora de riesgos respectiva.

De otro lado, además de cumplir con el requisito referido a la clasificación de riesgo, a efectos de verificar si la empresa emisora se encuentra autorizada por la SBS para emitir garantías, debe revisarse el portal web de dicha Entidad (<http://www.sbs.gob.pe/sistema-financiero/relacion-de-empresas-que-se-encuentran-autorizadas-a-emitir-cartas-fianza>).

Los funcionarios competentes deben verificar la autenticidad de la garantía a través de los mecanismos establecidos (consulta web, teléfono u otros) por la empresa emisora.

3.4. EJECUCIÓN DE GARANTÍAS

La Entidad puede solicitar la ejecución de las garantías conforme a los supuestos contemplados en el artículo 155 del Reglamento.

3.5. ADELANTOS

La Entidad puede entregar adelantos directos al contratista, los que en ningún caso exceden en conjunto del treinta por ciento (30%) del monto del contrato original, siempre que ello haya sido previsto en la sección específica de las bases.

3.6. PENALIDADES

3.6.1. PENALIDAD POR MORA EN LA EJECUCIÓN DE LA PRESTACIÓN

En caso de retraso injustificado del contratista en la ejecución de las prestaciones objeto del contrato, la Entidad le aplica automáticamente una penalidad por mora por cada día de atraso, de conformidad con el artículo 162 del Reglamento.

3.6.2. OTRAS PENALIDADES

La Entidad puede establecer penalidades distintas a la mencionada en el numeral precedente, según lo previsto en el artículo 163 del Reglamento y lo indicado en la sección específica de las bases.

Estos dos tipos de penalidades se calculan en forma independiente y pueden alcanzar cada una un monto máximo equivalente al diez por ciento (10%) del monto del contrato vigente, o de ser el caso, del ítem que debió ejecutarse.

3.7. INCUMPLIMIENTO DEL CONTRATO

Las causales para la resolución del contrato, serán aplicadas de conformidad con el artículo 36 de la Ley y 164 del Reglamento.

3.8. PAGOS

El pago se realiza después de ejecutada la respectiva prestación, pudiendo contemplarse pagos a cuenta, según la forma establecida en la sección específica de las bases o en el contrato.

La Entidad paga las contraprestaciones pactadas a favor del contratista dentro de los diez (10) días calendario siguientes de otorgada la conformidad de los servicios, siempre que se verifiquen las condiciones establecidas en el contrato para ello, bajo responsabilidad del funcionario competente.

La conformidad se emite en un plazo máximo de siete (7) días de producida la recepción, salvo que se requiera efectuar pruebas que permitan verificar el cumplimiento de la obligación, en cuyo caso la conformidad se emite en un plazo máximo de quince (15) días, bajo responsabilidad del funcionario que debe emitir la conformidad.

En el caso que se haya suscrito contrato con un consorcio, el pago se realizará de acuerdo a lo que se indique en el contrato de consorcio.

Advertencia

En caso de retraso en los pagos a cuenta o pago final por parte de la Entidad, salvo que se deba a caso fortuito o fuerza mayor, esta reconoce al contratista los intereses legales correspondientes, de conformidad con el artículo 39 de la Ley y 171 del Reglamento, debiendo repetir contra los responsables de la demora injustificada.

3.9. DISPOSICIONES FINALES

Todos los demás aspectos del presente procedimiento no contemplados en las bases se regirán supletoriamente por la Ley y su Reglamento, así como por las disposiciones legales vigentes.

SECCIÓN ESPECÍFICA

CONDICIONES ESPECIALES DEL PROCEDIMIENTO DE SELECCIÓN

(EN ESTA SECCIÓN LA ENTIDAD DEBERÁ COMPLETAR LA INFORMACIÓN EXIGIDA, DE ACUERDO A LAS INSTRUCCIONES INDICADAS)

CAPÍTULO I GENERALIDADES

1.1. ENTIDAD CONVOCANTE

Nombre : UNIVERSIDAD NACIONAL INTERCULTURAL DE QUILLABAMBA.
RUC N° : 20564325741
Domicilio legal : EL ARENAL DISTRITO DE SANTA ANA – PROVINCIA DE LA CONVENCION – CUSCO.
Teléfono: : 084-282728
Correo electrónico: : tramitedocumentario@uniq.edu.pe
abastecimientos@uniq.edu.pe

1.2. OBJETO DE LA CONVOCATORIA

El presente procedimiento de selección tiene por objeto la CONTRATACION DEL SERVICIO DE ALIMENTACION PARA ESTUDIANTES BENEFICIARIOS CON BECAS DE ALIMENTOS PARA EL SEMESTRE ACADÉMICO 2024-I Y 2024-II DE LA UNIVERSIDAD NACIONAL INTERCULTURAL DE QUILLABAMBA, PROVINCIA DE LA CONVENCION, DEPARTAMENTO DE CUSCO.

1.3. EXPEDIENTE DE CONTRATACIÓN

El expediente de contratación fue aprobado mediante Formato 02 – N° 002-2024-AE-DIGA-UNIQ el 22 de febrero de 2024.

1.4. FUENTE DE FINANCIAMIENTO

RECURSOS ORDINARIOS

Importante

La fuente de financiamiento debe corresponder a aquella prevista en la Ley de Equilibrio Financiero del Presupuesto del Sector Público del año fiscal en el cual se convoca el procedimiento de selección.

1.5. SISTEMA DE CONTRATACIÓN

El presente procedimiento se rige por el sistema de PRECIOS UNITARIOS, de acuerdo con lo establecido en el expediente de contratación respectivo.

1.6. DISTRIBUCIÓN DE LA BUENA PRO

NO APLICA.

1.7. ALCANCES DEL REQUERIMIENTO

El alcance de la prestación está definido en el Capítulo III de la presente sección de las bases.

1.8. PLAZO DE PRESTACIÓN DEL SERVICIO

Los servicios materia de la presente convocatoria se prestarán de acuerdo a lo establecido en el Numeral 5. del “Capítulo III Requerimiento” de la sección específica en concordancia con lo establecido en el expediente de contratación.

1.9. COSTO DE REPRODUCCIÓN Y ENTREGA DE BASES

Los participantes registrados tienen el derecho de recabar un ejemplar de las bases, para cuyo efecto deben cancelar S/ 5.00 (Cinco con 00/100 nuevos soles), en efectivo en la Unidad de Tesorería y recabar las bases en la Unidad de Abastecimientos y Servicios Generales ubicado en Jr. Quillabamba Nro. 340 del distrito de Santa Ana, provincia de La Convención -Cusco, de lunes a viernes en el horario de 8:00 a 13:00 horas y de 15:00 a 18:00 horas.

Importante

El costo de entrega de un ejemplar de las bases no puede exceder el costo de su reproducción.

1.10. BASE LEGAL

- Ley N° 31953 - Ley de Presupuesto del Sector Público para el Año Fiscal 2024.
- Ley N° 31954 – Ley de Equilibrio Financiero del Presupuesto del Sector Público del año 2024.
- Decreto Supremo N° 304-2012-EF, Aprueba TUO de la Ley N° 28411 Ley General del Sistema Nacional de Presupuesto.
- TUO de la Ley N° 30225, Ley de Contrataciones del Estado y sus modificatorias
- Decreto Supremo N° 344-2018-EF, que aprueba el Reglamento de la Ley N° 30225, Ley de Contrataciones del Estado y sus modificatorias.
- Ley N° 27806, Ley de Transparencia y de Acceso a la Información Pública.
- Ley N° 27444, Ley de Procedimiento Administrativo General.
- Decreto Supremo N° 013-2013-PRODUCE - Texto Único Ordenado de la Ley de Impulso al Desarrollo Productivo y al Crecimiento Empresarial.
- Directivas, Pronunciamientos y Opiniones del OSCE.
- Resoluciones emitidas por el Tribunal de Contrataciones del Estado
- Código civil

Las referidas normas incluyen sus respectivas modificaciones, de ser el caso.

CAPÍTULO II DEL PROCEDIMIENTO DE SELECCIÓN

2.1. CALENDARIO DEL PROCEDIMIENTO DE SELECCIÓN

Según el cronograma de la ficha de selección de la convocatoria publicada en el SEACE.

Importante

De conformidad con la vigesimosegunda Disposición Complementaria Final del Reglamento, en caso la Entidad (Ministerios y sus organismos públicos, programas o proyectos adscritos) haya difundido el requerimiento a través del SEACE siguiendo el procedimiento establecido en dicha disposición, no procede formular consultas u observaciones al requerimiento.

2.2. CONTENIDO DE LAS OFERTAS

La oferta contendrá, además de un índice de documentos², la siguiente documentación:

2.2.1. Documentación de presentación obligatoria

2.2.1.1. Documentos para la admisión de la oferta

- a) Declaración jurada de datos del postor. **(Anexo N° 1)**
- b) Documento que acredite la representación de quien suscribe la oferta.

En caso de persona jurídica, copia del certificado de vigencia de poder del representante legal, apoderado o mandatario designado para tal efecto.

En caso de persona natural, copia del documento nacional de identidad o documento análogo, o del certificado de vigencia de poder otorgado por persona natural, del apoderado o mandatario, según corresponda.

En el caso de consorcios, este documento debe ser presentado por cada uno de los integrantes del consorcio que suscriba la promesa de consorcio, según corresponda.

Advertencia

De acuerdo con el artículo 4 del Decreto Legislativo N° 1246, las Entidades están prohibidas de exigir a los administrados o usuarios la información que puedan obtener directamente mediante la interoperabilidad a que se refieren los artículos 2 y 3 de dicho Decreto Legislativo. En esa medida, si la Entidad es usuaria de la Plataforma de Interoperabilidad del Estado – PIDE³ y siempre que el servicio web se encuentre activo en el Catálogo de Servicios de dicha plataforma, no corresponderá exigir el certificado de vigencia de poder y/o documento nacional de identidad.

- c) Declaración jurada de acuerdo con el literal b) del artículo 52° del Reglamento. **(Anexo N° 2)**
- d) Declaración jurada de cumplimiento de los Términos de Referencia contenidos en el numeral 3.1 del Capítulo III de la presente sección. **(Anexo N° 3)**
- e) Declaración jurada de plazo de prestación del servicio. **(Anexo N° 4)⁴**
- f) Promesa de consorcio con firmas legalizadas, de ser el caso, en la que se consigne los integrantes, el representante común, el domicilio común y las

² La omisión del índice no determina la no admisión de la oferta.

³ Para mayor información de las Entidades usuarias y del Catálogo de Servicios de la Plataforma de Interoperabilidad del Estado – PIDE ingresar al siguiente enlace <https://www.gobiernodigital.gob.pe/interoperabilidad/>

⁴ En caso de considerar como factor de evaluación la mejora del plazo de prestación del servicio, el plazo ofertado en dicho anexo servirá también para acreditar este factor.

obligaciones a las que se compromete cada uno de los integrantes del consorcio así como el porcentaje equivalente a dichas obligaciones. (**Anexo N° 5**)

- g) El precio de la oferta en SOLES. Adjuntar obligatoriamente el **Anexo N° 6**.

El precio total de la oferta y los subtotales que lo componen son expresados con dos (2) decimales. Los precios unitarios pueden ser expresados con más de dos (2) decimales.

Importante

- *El comité de selección verifica la presentación de los documentos requeridos. De no cumplir con lo requerido, la oferta se considera no admitida.*
- *En caso de requerir estructura de costos o análisis de precios, esta se presenta para el perfeccionamiento del contrato.*

2.2.1.2. Documentos para acreditar los requisitos de calificación

Incorporar en la oferta los documentos que acreditan los “**Requisitos de Calificación**” que se detallan en el numeral 3.2 del Capítulo III de la presente sección de las bases.

2.2.2. Documentación de presentación facultativa:

- a) Los postores que apliquen el beneficio de la exoneración del IGV previsto en la Ley N° 27037, Ley de Promoción de la Inversión en la Amazonía, deben presentar la Declaración Jurada de cumplimiento de condiciones para la aplicación de la exoneración del IGV (Anexo N° 7).

Advertencia

El comité de selección no podrá exigir al postor la presentación de documentos que no hayan sido indicados en los acápites “Documentos para la admisión de la oferta”, “Requisitos de calificación” y “Factores de evaluación”.

2.3. REQUISITOS PARA PERFECCIONAR EL CONTRATO

El postor ganador de la buena pro debe presentar los siguientes documentos para perfeccionar el contrato:

- Garantía de fiel cumplimiento del contrato.
- Contrato de consorcio con firmas legalizadas ante Notario de cada uno de los integrantes de ser el caso.
- Código de cuenta interbancaria (CCI) o, en el caso de proveedores no domiciliados, el número de su cuenta bancaria y la entidad bancaria en el exterior.
- Copia de la vigencia del poder del representante legal de la empresa que acredite que cuenta con facultades para perfeccionar el contrato, cuando corresponda.
- Copia de DNI del postor en caso de persona natural, o de su representante legal en caso de persona jurídica.

Advertencia

De acuerdo con el artículo 4 del Decreto Legislativo N° 1246, las Entidades están prohibidas de exigir a los administrados o usuarios la información que puedan obtener directamente mediante la interoperabilidad a que se refieren los artículos 2 y 3 de dicho Decreto Legislativo. En esa medida, si la Entidad es usuaria de la Plataforma de Interoperabilidad del Estado – PIDE⁵ y siempre que el servicio web se encuentre activo en el Catálogo de Servicios de dicha plataforma, no corresponderá exigir los documentos previstos en los literales e) y f).

- Domicilio y correo electrónico para efectos de la notificación durante la ejecución del contrato.
- Autorización de notificación de la decisión de la Entidad sobre la solicitud de ampliación de

⁵ Para mayor información de las Entidades usuarias de la Plataforma de Interoperabilidad del Estado – PIDE ingresar al siguiente enlace <https://www.gobiernodigital.gob.pe/interoperabilidad/>

plazo mediante medios electrónicos de comunicación ⁶ (Anexo N° 12).

- h) Licencia de funcionamiento.
- i) Copia de Carnet de sanidad vigente emitido por la municipalidad (solo para personal que manipulará los alimentos).

Importante

- En caso que el postor ganador de la buena pro sea un consorcio, las garantías que presente este para el perfeccionamiento del contrato, así como durante la ejecución contractual, de ser el caso, además de cumplir con las condiciones establecidas en el artículo 33 de la Ley y el artículo 148 del Reglamento, deben consignar expresamente el nombre completo o la denominación o razón social de los integrantes del consorcio, en calidad de garantizados, de lo contrario no podrán ser aceptadas por las Entidades. No se cumple el requisito antes indicado si se consigna únicamente la denominación del consorcio, conforme lo dispuesto en la Directiva "Participación de Proveedores en Consorcio en las Contrataciones del Estado".
- En los contratos periódicos de prestación de servicios en general que celebren las Entidades con las micro y pequeñas empresas, estas últimas pueden otorgar como garantía de fiel cumplimiento el diez por ciento (10%) del monto del contrato, porcentaje que es retenido por la Entidad durante la primera mitad del número total de pagos a realizarse, de forma prorrateada en cada pago, con cargo a ser devuelto a la finalización del mismo, conforme lo establece el numeral 149.4 del artículo 149 del Reglamento y numeral 151.2 del artículo 151 del Reglamento. Para dicho efecto los postores deben encontrarse registrados en el REMYPE, consignando en la Declaración Jurada de Datos del Postor (Anexo N° 1) o en la solicitud de retención de la garantía durante el perfeccionamiento del contrato, que tienen la condición de MYPE, lo cual será verificado por la Entidad en el link <http://www2.trabajo.gob.pe/servicios-en-linea-2-2> opción consulta de empresas acreditadas en el REMYPE.
- En los contratos derivados de procedimientos de selección por relación de ítems, cuando el monto del ítem adjudicado o la sumatoria de los montos de los ítems adjudicados sea igual o menor a doscientos mil Soles (S/ 200,000.00), no corresponde presentar garantía de fiel cumplimiento de contrato ni garantía de fiel cumplimiento por prestaciones accesorias, conforme a lo dispuesto en el literal a) del artículo 152 del Reglamento.

Importante

- Corresponde a la Entidad verificar que las garantías presentadas por el postor ganador de la buena pro cumplan con los requisitos y condiciones necesarios para su aceptación y eventual ejecución, sin perjuicio de la determinación de las responsabilidades funcionales que correspondan.
- De conformidad con el Reglamento Consular del Perú aprobado mediante Decreto Supremo N° 076-2005-RE para que los documentos públicos y privados extendidos en el exterior tengan validez en el Perú, deben estar legalizados por los funcionarios consulares peruanos y refrendados por el Ministerio de Relaciones Exteriores del Perú, salvo que se trate de documentos públicos emitidos en países que formen parte del Convenio de la Apostilla, en cuyo caso bastará con que estos cuenten con la Apostilla de la Haya⁷.
- La Entidad no puede exigir documentación o información adicional a la consignada en el presente numeral para el perfeccionamiento del contrato.

2.4. PERFECCIONAMIENTO DEL CONTRATO

El contrato se perfecciona con la suscripción del documento que lo contiene. Para dicho efecto el postor ganador de la buena pro, dentro del plazo previsto en el artículo 141° del Reglamento, debe presentar la documentación requerida en Mesa de Partes ubicado en el Pabellón 1 sito en El Arenal S/N del Distrito de Santa Ana, Provincia de La Convención -Cusco, de lunes a viernes en el horario de 08:00 a 13:00 horas y de 15:00 a 18:00 horas.

Importante

⁶ En tanto se implemente la funcionalidad en el SEACE, de conformidad con la Primera Disposición Complementaria Transitoria del Decreto Supremo N° 234-2022-EF.

⁷ Según lo previsto en la Opinión N° 009-2016/DTN.

En el caso de procedimientos de selección por relación de ítems, se puede perfeccionar el contrato con la suscripción del documento o con la recepción de una orden de servicios, cuando el monto del valor estimado del ítem no supere los doscientos mil Soles (S/ 200,000.00).

2.5. FORMA DE PAGO

La Entidad realizará el pago de la contraprestación pactada a favor del contratista en pagos periódicos de forma mensual, según lo establecido en el numeral 8 del Capítulo III REQUERIMIENTO de la sección específica de las presentes bases.

Para efectos del pago de las contraprestaciones ejecutadas por el contratista, la Entidad debe contar con la siguiente documentación:

- ♣ Conformidad por parte del área usuaria de la prestación efectuada.
- ♣ Planilla de consumo de raciones con visto bueno del área usuaria.
- ♣ Valorización mensual.
- ♣ Comprobante de pago (factura).

Dicha documentación se debe presentar en la Unidad de Abastecimiento de la Universidad Nacional Intercultural de Quillabamba, sito en Jr. Quillabamba N° 340, del distrito de Santa Ana, provincia de La Convención - Cusco, de lunes a viernes en el horario de 08:00 a 13:00 horas y de 15:00 a 18:00 horas.

CAPÍTULO III REQUERIMIENTO

Importante

De conformidad con el numeral 29.8 del artículo 29 del Reglamento, el área usuaria es responsable de la adecuada formulación del requerimiento, debiendo asegurar la calidad técnica y reducir la necesidad de su reformulación por errores o deficiencias técnicas que repercutan en el proceso de contratación.

TERMINOS DE REFERENCIA.



UNIVERSIDAD NACIONAL INTERCULTURAL DE QUILLABAMBA



TÉRMINOS DE REFERENCIA PARA LA CONTRATACIÓN DE SERVICIOS EN GENERAL

ÓRGANO O UNIDAD	DIRECCION DE BIENESTAR UNIVERSITARIO			
ACTIVIDAD	CONDUCCION DEL SERVICIO DE COMEDOR UNIVERSITARIO.			
META PRESUPUESTARIA	BIENESTAR Y ASISTENCIA SOCIAL			
	FTE. FTO.	RECURSOS ORDINARIOS	CLASIFICADOR	2.3. 2 7.11 5
DENOMINACIÓN DE LA CONTRATACIÓN	SERVICIO DE ALIMENTACIÓN PARA ESTUDIANTES BENEFICIARIOS CON BECA DE ALIMENTOS DE LA UNIVERSIDAD NACIONAL INTERCULTURALIDAD DE ALIMENTOS			

TÉRMINOS DE REFERENCIA

1 . FINALIDAD PUBLICA

El servicio de comedor universitario está orientado a beneficiar de forma diaria y durante los dos semestres académicos del año 2024, a los estudiantes con becas de alimentos, el mismo que contribuirá en obtener un mejor rendimiento intelectual mediante el consumo de alimentos con componentes nutricionales balanceados.

2 . OBJETIVO DE LA CONTRATACION

Contratar a una persona natural o jurídica que brinde el servicio de alimentación para estudiantes beneficiarios con becas de alimentos para el semestre académico 2024-I y 2024-II de la Universidad Nacional Intercultural de Quillabamba, provincia de La Convención, departamento de Cusco.

3 . CARACTERÍSTICAS Y CONDICIONES DEL SERVICIO A CONTRATAR

3.1 ALCANCES Y DESCRIPCIÓN DEL SERVICIO

Actividades a Desarrollar:

Elaboración y suministro de desayuno, almuerzo y cena a los estudiantes beneficiarios de becas de alimentos; preparados con productos de primera calidad conforme a los términos de referencia. La prestación del servicio incluye insumos, preparación, local, los equipos y materiales necesarios que garantice un servicio de calidad.

a. CANTIDAD DE RACIONES PARA EL SEMESTRE ACADÉMICO 2024-I y 2024-II

RACIONES	N° DE COMENSALES	N° DE DIAS	SUB TOTAL DE RACIONES
DESAYUNO	460	141	64,860
ALMUERZO	460	141	64,860
CENA	460	141	64,860
TOTAL			194,580

b. HORARIO Y DÍAS DE ATENCIÓN DEL SERVICIO DE COMEDOR UNIVERSITARIO

- El servicio se efectuará de lunes a viernes, brindando desayuno, almuerzo y cena a los estudiantes en el siguiente horario:

DESAYUNO: de 06:00 horas a 09:00 horas
ALMUERZO: de 12:00 horas a 15:00 horas
CENA : de 18:00 horas a 21:00 horas

- La atención de los horarios podrá estar sujetos a modificaciones según actividad académica de los estudiantes, los que serán comunicados con anticipación de un (1) día hábil.

c. DE LOS EQUIPOS E IMPLEMENTOS

- El contratista asume el total del costo de la prestación (local, insumos, productos, implementos, enseres, materiales, equipos y bienes necesarios) para un adecuado servicio materia del presente proceso.

Usuario: esalluca

Fecha de creación: 2024-02-16 09:24:10

Impresión: esalluca
Fecha de impresión: 2024-03-18 10:05:59



- El contratista deberá proporcionar el menaje completo de cocina, vajillas para desayuno, almuerzo y cena, que garantice la atención de los 460 beneficiarios de forma fluida sin interrupciones.
- El menaje utilizado en la prestación del servicio contratado deberá ser de: loza, pírex o acero inoxidable resistente al calor, quedando prohibida la utilización de menaje de material plástico, aluminio o similares.
- Deberá evitarse el uso de menajes rotos, oxidados y en mal estado de conservación.
- Los equipos a utilizar en la prestación del servicio deberán ser instalados adecuadamente de tal modo que puedan higienizarse satisfactoriamente en todas sus partes.
- Cumplir con las normas de limpieza y desinfección de la vajilla, equipos, utensilios de cocina y mantener en perfecto estado de limpieza el piso, mesas, paredes, ventanas, etc. empleando para ello sustancias apropiadas y equipos pertinentes.
- Deberá contar con un sistema de ventilación adecuado para el área de cocina y comedor (mallas contra insecto, ventiladores, etc.).
- Deberá contar con extinguidor contra incendio.

IMPLEMENTO DE COCINA	CANTIDAD	CARACTERISTICAS
Refrigeradora	01 unidad	Mínimo de 180 litros
Licuada industrial	01 unidad	Acero inoxidable
Congeladora	01 unidad	Capacidad mayor a 150 litros
Mesas de trabajo	02 unidades	De acero inoxidable
Estantes	01 unidad	De metal
Cocinas semi industriales	02 unidades	De 02 hornillas cada una
Tablas de picar (carnes, vegetales, frutas y alimentos cocidos)	04 unidades	De diferentes colores

Los implementos y equipamientos especificados, son los mínimos con los que el contratista deberá contar para la prestación del servicio, por lo que deberá abastecerse con utensilios y/o equipos que no están especificados en este numeral como los azafates para asegurar la correcta ejecución del servicio.

d. SOBRE LA LIMPIEZA

- Los pisos y mayólicas se lavarán diariamente con agua, detergente y desinfectante.
- Las mesas de preparación de alimentos se someterán a una limpieza al inicio y término de labores.
- Las mesas y sillas del comedor se limpiarán y desinfectarán de forma constante, así mismo, deberá realizar el retiro de las bandejas o vajillas, ello estará a cargo del personal de limpieza del proveedor.
- Las vajillas, cubiertos y utensilios serán lavados, higienizados y desinfectados, los que serán almacenados en armarios protegidos para evitar cualquier contaminación.
- Deberá contar con tacho de basura y mantener la basura en bolsas grandes de polietileno y eliminar diariamente los desechos y basura.
- Los desperdicios sólidos y líquidos que se generan durante la preparación de la ración alimenticia serán depositados en recipientes adecuados, cerrados con tapa y rotulados respectivamente para luego ser retirados del ambiente de cocina y comedor.

El contratista deberá mantener el local, equipos, enseres y menajes en excelentes condiciones de conservación e higiene según los criterios técnicos de la norma sanitaria para el funcionamiento de restaurantes y afines (RM N° 363-2005-MINSA). De existir algún deterioro en la infraestructura o equipos, deberá correr con los gastos de su reparación. Asimismo, deberá contar mínimamente dos Servicios Higiénicos (01 para varones y 01 para mujeres), y deberá contar con un local alejado de focos de contaminación, night-clubs, bares o chicherías donde se expendan alcohol.

e. DE LA SUPERVISIÓN DEL LOCAL, DE LOS INSUMOS Y PRODUCTOS.

- Las supervisiones y verificaciones serán realizadas por el área usuaria en cualquier momento de forma inopinada, aplicando los protocolos de verificación aprobado con RCCO N° 275-2023-CCO-UNIQ y la aplicación de la ficha de vigilancia sanitaria establecida en la NTS N° 173-MINSA/2021/DIGESA "Norma para el establecimiento y funcionamiento de servicios de Alimentación Colectiva" y establecidos en la Resolución Suprema N° 0019-81-SA/DVM.
- La calidad, cantidad de los insumos o materias y la evaluación e inspección se realizará desde el almacenamiento, preparación y servido de las raciones (manipulación e higiene de los alimentos, almacenamiento si corresponde, el control de calidad del proceso productivo y de los alimentos terminados), verificara los menús propuestos cada día (distribución porcentual de macro nutrientes y dosificación de los mismos), la misma que deberá estar acorde con lo requerido en los términos de referencia.
- El área usuaria realizara encuestas a los comensales del comedor para determinar el grado de aceptabilidad a los alimentos ofrecidos por el contratista, todo esto para salvaguardar la calidad (sabor, presentación, variedad, cantidad, etc.) de las preparaciones ofrecidas, de encontrarse que las preparaciones no son aceptadas por los beneficiarios se procederá a comunicar al contratista de tal manera que modifique la programación y la forma de preparación de las raciones a atender.
- Las áreas y ambientes donde se almacenan los alimentos y/o se realicen las preparaciones preliminares, preparado de las raciones alimenticias se encuentren limpios e higienizados.
- El almacenamiento de los alimentos no perecibles sea en condiciones adecuadas utilizando tarimas o parihuelas y para alimentos perecibles en refrigeradora o congeladora las mismas que no deberán tener contacto directo con el suelo ni almacenados conjuntamente con materiales desinfectantes o detergentes.
- Que el personal propuesto por el contratista cuente con carnet sanitario vigente exhibidos en un lugar visible.
- El personal deberá contar con indumentaria completa (cofia descartable o gorra de tela color blanco que cubra todo el cabello, mandil, mascarilla, delantal blanco de tela y/o color blanco de material lavable para las operaciones preliminares).

Usuario: esalluca

Fecha de creación: 2024-02-16 09:24:10

Impresión: esalluca

Fecha de impresión: 2024-03-19 16:27:46

- indumentaria de color blanco para el personal que realiza las preparaciones de alimentos y guantes descartables), quienes deberán estar higiénicamente presentables con uñas cortas, con cabello recogidos, sin barba en caso de varones.
8. Los desperdicios sólidos y líquidos que se generan durante la preparación de la ración alimenticia serán depositados en recipientes adecuados, cerrados con tapa y rotulados respectivamente para luego ser retirados del ambiente de cocina y comedor.
 9. Deberá mostrar la constancia de la fumigación al inicio de la prestación del servicio, así mismo, deberá estar visible.
 10. El contratista asegurara el correcto transporte de los alimentos hacia los locales de almacenamiento del servicio de alimentación en condiciones adecuadas de salubridad, refrigeración o conservación de productos perecibles.
 11. Las carnes deberán estar en buen estado y apto para el consumo humano.
 12. El pescado será apto para consumo humano y se regirán según lo establecido en el D.S. 040-2001-PE "Norma sanitaria para las actividades pesqueras y acuícolas".
 13. Las raciones alimentarias estarán sujeto a control de calidad y aceptabilidad por el área usuaria las veces que se requiera, según el protocolo de verificaciones.
 14. Se realizará la inspección de las condiciones higiénicas sanitarias de funcionamiento del servicio y muestreo al azar de raciones preparadas para verificar el gramaje de las carnes. El costo que genere la verificación será asumido por el contratista.
 15. Asegurar la calidad sanitaria e inocuidad de los alimentos en las diferentes etapas de la cadena alimentaria: adquisición, transporte, recepción, almacenamiento, preparación y servido de las comidas, para lo cual el proveedor deberá cumplir lo indicado en el Manual de Buenas Prácticas de Higiene y Manipulación (BPM).

f. INSUMOS Y PRODUCTOS A UTILIZAR

1. El uso de insumos y bebidas deberán estar enmarcados según lo establecido en el D.S. N° 007-98-SA "Reglamento sobre vigilancia y control sanitario de alimentos y bebidas".
 2. Solo se podrán emplear o distribuir alimentos para el consumo humano de acuerdo con las características físicas, químicas, microbiológicas y organolépticas exigidas por la Autoridad Sanitaria competente.
 3. Los alimentos industrializados a emplearse en la preparación de raciones deberán contar obligatoriamente con registro sanitario, identificación de código de lote, fecha de vencimiento y lo exigido por la Autoridad Sanitaria, con la finalidad de verificar su procedencia. En caso de productos de procesamiento primario es de responsabilidad del concesionario la adquisición de alimentos aptos para el consumo humano, garantizando las condiciones de traslado y almacenamiento.
 4. Los refrescos y jugos se preparan de fruta con agua segura.
 5. Las verduras y hortalizas deben estar frescas, maduras y en buen estado.
 6. El uso de grasas y aceites deberán ser 100% vegetal, contenido en sus envases originales de fábrica, utilizados una sola vez y desechados en botellas con tapas.
- La utilización de aditivos sintéticos (glutamato mono sódico y comidas rápidas sintéticas) quedan prohibidas como insumo para la preparación de los alimentos, el contratista deberá utilizar caldo de huesos para dar sabor a las preparaciones.
8. Asegurar la calidad sanitaria e inocuidad de los alimentos y bebidas de consumo humano en las diferentes etapas de la cadena alimentaria: adquisición, transporte, recepción, almacenamiento, preparación y servido de raciones; para el cual deberá contar con un manual de buenas prácticas de higiene y manipulación (BPM).

• CARACTERISTICAS DE LA PREPARACION

TIEMPO DE COMIDA	COMIDA	CEREALES	JUGO
DESAYUNO	<u>Un plato de segundo estándar</u> Deberá contener alguno de los siguientes productos: menestra, cereales, verduras, carnes rojas, huevo, pollo, conserva de pescado, cerdo, palta, aceituna y otros. Debe ser preparaciones solida tipo segundo.	<u>Una taza de cereal con fruta</u> Los cereales a considerar serán: avena, harina de habas, soya, kiwicha, cañihua, quinua, maca y otros. Frutas variadas. 1 a 2 veces a la semana se consideran cereal con leche evaporada.	<u>Un vaso de jugo de frutas naturales</u> Minimamente se utilizarán 2 frutas (el total de frutas debe contener 120 gr. por ración)

TIEMPO DE COMIDA	PRIMER PLATO (SOPA)	PLATO DE FONDO (2 SEGUNDOS)	POSTRE	REFresco
------------------	---------------------	-----------------------------	--------	----------

Usuario: esalluca

Fecha de creación: 2024-02-16 09:24:10

Impresión: esalluca

Fecha de impresión: 2024-03-16 14:13:41



ALMUERZO	<p>Un plato de sopa Según la necesidad se programará una entrada en vez de sopa. La cual deberá contener: pollo, res, pescado, huevo, queso, verduras frescas, cereales o tubérculos. Se considerará máximo una vez por semana las menudencias.</p>	<p>Estará compuesto por: cereal (arroz, quinua o trigo) o tubérculos (papa, camote, yuca, olluco, entre otros), menestras (lentejas, pallar, arvejas partidas, frejol, tarwi, garbanzo y productos típicos de la amazonia) Productos de origen animal: carne roja, carne blanca, pescado de mar y de río, huevo, queso o vísceras como el mondongo. Verduras: necesarias según el tipo de preparaciones. Además, deberá estar acompañado por una porción de ensalada cruda o cocida. Las preparaciones con menestras no llevarán papa, puesto que serán acompañados con arroz exceptuando en el caso de garbanzo. En la programación de menús, se considerará comidas típicas de la zona amazónica y andina.</p>	<p>Una fruta fresca entera o en tajada de primera calidad. Se entregará de forma variada. Ninguna fruta deberá repetirse en la semana, a excepción de la naranja, lima, saxona, pomelo o mandarina se entregarán máximo 2 veces por semana por pertenecer a los grupos de los cítricos.</p>	<p>Refresco de productos o frutas naturales.</p>
----------	--	--	---	--

TIEMPO DE COMIDA	PRIMER PLATO (SOPA)	PLATO DE FONDO (SEGUNDOS)	INFUSION
CENA	<p>Según la necesidad se programará una entrada en vez de sopa. La cual deberá contener: pollo, res, pescado, huevo, queso, verduras frescas, cereales o tubérculos. Se considerará máximo una vez por semana las menudencias.</p>	<p>Un plato de fondo nutritivo, que podrá estar compuesto por cereal (arroz, quinua, trigo) o tubérculos (papa, camote, yuca, olluco, entre otros). Producto de origen animal: carne de res, pollo, pescado, huevo, leche o queso. Verduras: necesarias según el tipo de preparaciones. Además, deberá estar acompañado por una porción de ensalada cruda o cocida según el tipo de preparación.</p>	<p>Infusión de hierbas aromáticas</p>

• PROGRAMACIÓN DE MENÚS



El proveedor presentará con cinco días de anticipación la programación del menú de la quincena (firmada por su nutricionista), la misma que será validada y autorizada por el área usuaria, excepto al inicio de la prestación del servicio que será al día siguiente de la firma de contrato.

De haber observaciones en la programación del menú de la semana será absuelta en un plazo máximo de un día hábil.

Aprobada la programación del menú, el contratista remitirá al día siguiente al área usuaria la dosificación de los alimentos y la composición nutricional de las preparaciones (firmada por su nutricionista), de forma detallada por cada comida según el gramaje y valor calórico solicitado.

CUADRO REFERENCIAL DEL MENÚ SEMANAL

TIEMPO DE COMIDA	LUNES	MARTES	MIÉRCOLES	JUEVES	VIERNES
DESAYUNO	AVENA CON MANZANA	HOJUELA DE KIWICHA CON MARACUYÁ	7 HARINAS CON VAINILLA	QUINUA CON MANZANA	CHAPO DE PLÁTANO CON LECHE
	PAPAYA CON PLÁTANO	PIÑA	PAPAYA CON FRESA	PAPAYA CON MANGO	PAPAYA CON MANZANA
	SECO DE POLLO	REVUELTO DE VAINITA CON QUESO Y HUEVO	LOMO SALTADO	GUIZO DE FIDEOS CON BRÓCOLI, ZANAHORIA, MÁS QUESO Y HUEVO	MATASQUITA DE CARNE
ALMUERZO (dos segundos al escoger)	CHUPE DE PESCADO	SOPA DE QUINUA CON POLLO	CHAUPE DE PLÁTANO CON GALLINA	CHUPE DE PESCADO	SOPA DE MORÓN CON POLLO
	ARVEJAS PARTIDAS CON GUIZO DE CARNE MÁS ARROZ Y ENSALADA CRIOLLA	OPCIÓN 1: TARWI CON SECO DE POLLO MÁS ENSALADA FRESCA. OPCIÓN 2: SALTADO AMAZÓNICO	LOCRO DE ZAPALLO CON QUESO Y HUEVO SANCOCHADO	OPCIÓN 1: PESCADO A LO MACHO CON ENSALADA FRESCA COLORIDA. OPCIÓN 2: GALLINA DORADA CON PATACONES MÁS ENSALADA.	LENTEJAS CON CHULETA DE CERDO MÁS ENSALADA
REFRESCO NATURAL	SAXONA	PLÁTANO	MANZANA	SANDIA	MANDARINA
	PIÑA	MARACUYA	LIMONADA	CARAMBOLA	MANZANA

Usuario: esalluca

Fecha de creación: 2024-02-16 09:24:10

Impresión: 2024-03-16 10:00:00

Fecha de impresión: 2024-03-16 10:00:00



CENA	ENSALADA DE VERDURAS CON QUESO MAS CREMA DE PALTA	SOPA DE ARROZ CON POLLO Y VERDURAS	CREMA DE VERDURAS CON QUESO	SOPA DE SEMOLA CON CARNE	ENSALADA DE VERDURAS CON QUESO MAS CREMA DE PALTA
	AEROPUERTO CON POLLO EN PRESA	GUIZO DE CALABAZA CON POLLO A LA OLLA	PICANTE DE VAINITA CON CARNE	REVUELTO DE ACELGA CON QUESO Y HUEVO	CAU CAU DE POLLO
	INFUSION DE HIERBAS AROMATICAS	INFUSION DE HIERBAS AROMATICAS	INFUSION DE HIERBAS AROMATICAS	INFUSION DE HIERBAS AROMATICAS	INFUSION DE HIERBAS AROMATICAS

Nota: este cuadro es referencial, dado que está sujeto a variación y en concordancia con las características de las preparaciones y con los valores nutricionales establecidos en estos términos de referencia

• **ESQUEMA NUTRICIONAL Y DOSIFICACIÓN DE ALIMENTOS:**

En la siguiente tabla se precisan las cantidades de los alimentos más frecuentes de utilización para la prestación de los menús, precisando que no están incluidos todos los alimentos por cual estos mismos servirán como referencia para los pesos de otros alimentos no detallados en la siguiente tabla:

TIEMPOS	ALIMENTOS	CANTIDAD MÍNIMA POR RACIÓN	DESCRIPCIÓN
DESAYUNOS	Leche evaporada entera	40ml	No se aceptan mezclas lácteas
	Cereales	20 a 30gr	Taza de 300 ml
	Huevo	60 gr	Peso mínimo de huevo entero.
	Fruta para jugo	120 gr	Vaso de 250 ml (en caso de 2 frutas la distribución será de 70/30)
	Carnes rojas, pollo, jamón, queso	100 gr	Carne pulpa, deshuesada, cruda y suave.
	Pescado de mar	100 gr	Sin cabeza, cola, piel y aleta caudal
	Conservas de pescado	70 gr	Envases íntegros sin abolladuras
	Palta	100 gr	Palta madura en buen estado
	Arroz	80 gr	Granos enteros
	Tubérculos	100 a 120 gr	Según tipo de preparación
ALMUERZO	Carnes (vacuno, ovino)	100 gr	Para segundos: carne pulpa, deshuesada, cruda y suave
	Carne de porcino	130 gr	
	Carnes blancas (aves de corral)	120 gr	Para segundo: pulpa y deshuesada. 140 gr (incluido hueso, no se aceptará rabadillas o espinazo)
	Productos hidrobiológicos (pescado)	120 gr	Sin cabeza, cola, piel y aleta caudal
	Huevo, queso y leche evaporada	120 gr	Para revueltos, guisos se contabilizará 1 o los 3 ingredientes que deberán sumar los 120 gr.
	Carnes rojas, pollo, pescado, huevo, queso y leche evaporada	10 gr	Para sopas (pulpa y deshuesada)
	Huevo entero	60 gr	Peso mínimo de huevo entero
	Cereales (arroz)	90 gr	Granos enteros
	Fruta para postre	150 a 180 gr	Extra y variada no podrá repetirse la fruta. Solo para el caso de granadilla y durazno se aceptará un peso mínimo de 100 gr.



Usuario: esalluca

Fecha de creación: 2024-02-16 09:24:10

Impresión: 2024-03-19 10:19:10

Fecha de impresión: 2024-03-19 10:19:10



CENAS	Carnes (vacuno, ovino, porcino)	100 gr	Para segundos: carne pulpa, deshuesada, cruda y suave.
		10 gr	Para sopa
	Carnes blancas (aves de corral)	100 gr	Para segundo: pulpa y deshuesada. 140 gr (incluido hueso, no se aceptará rabadillas o espinazo)
		10 gr	Para sopa
	Huevo, queso y leche	120 gr	Para revueltos, guiso 1 o los 3 ingredientes deberán sumar los 120 gr
	Cereales (arroz)	80 gr	Granos enteros

Las dosificaciones se ajustarán a los niveles mínimos de requerimiento nutricional solicitados. Cantidades que serán verificados durante la prestación del servicio.

Así mismo, para los estudiantes con patologías que no pueden consumir pescado o carnes rojas se le brindará una ración de pollo o huevo en reemplazo, para ello el área usuaria remitirá la lista de nombres con sus respectivas patologías.

• NIVELES MÍNIMOS DE PROTEÍNA Y VALOR CALÓRICO QUE DEBE CONTENER EL MENÚ:

Las necesidades de energía nutrientes esenciales de los distintos individuos de acuerdo a su edad, sexo, tamaño corporal y actividad física. El valor calórico total (VCT) de las raciones es de no menor a 2400 a 2600 calorías por día, distribuidas de la siguiente manera:

- Proteínas: 15 - 20 %
- Carbohidratos: 60 - 50%
- Grasas: 25 - 30%

El valor calórico total de los regímenes dependerá de las cantidades servidas de alimentos en cada ración alimentaria según dosificación de alimentos prescrita por el (la) nutricionista del proveedor, con validación y aprobación por el área usuaria.

La composición de nutrientes de los alimentos que componen su alimentación habitual será según la distribución del siguiente cuadro:



DISTRIBUCIÓN CALÓRICA			
RÉGIMEN ALIMENTARIO	PROTEÍNAS	CARBOHIDRATOS	GRASAS
NORMAL	15 - 20% de las cuales el 70 a 80% serán proteínas de alto valor biológico - AVB 20-30% de *BVB	30% de carbohidratos simples. 70% carbohidratos complejos	25 - 30% (-10% grasas saturadas)

NOTA: AVB (alto valor biológico) se refiere a proteínas provenientes de carnes, lácteos, huevos y peces. Por lo que se prohíbe el uso de mezclas lácteas.

*BVB (bajo valor biológico), se refiere a proteínas provenientes de menestras.

4 . REQUISITOS SEGÚN LEYES, REGLAMENTOS TÉCNICOS, NORMAS METROLÓGICAS Y/O SANITARIAS, REGLAMENTOS Y DEMÁS NORMAS

La prestación del servicio está sujeto a las siguientes normas sanitarias:

- Resolución Suprema N° 0019-81-SA/DVM "Norma para el establecimiento y funcionamiento de servicios de Alimentación Colectiva" y NTS N° 173-MINSA/2021/DIGESA "Norma sanitaria para servicios de alimentación colectiva".
- Decreto Legislativo N° 1062, que aprueba la Ley de inocuidad de los alimentos.
- Decreto Supremo N° 007-98-SA, Reglamento sobre vigilancia y control sanitario de alimentos y bebidas, sus modificatorias y normas complementarias.
- R.M. N° 822-2018-MINSA, NTS 142-2018-DIGESA, "Norma sanitaria para restaurantes y servicios afines".
- Normativa vigente en materia de inocuidad de alimentos.
- R.M. N° 591-2008-MINSA, "NTS 71-MINSA/DIGESA", que establece los criterios microbiológicos de calidad sanitaria e inocuidad para los alimentos y bebidas de consumo humano.
- R.M. N° 461-2007-MINSA, que aprobó la guía técnica para el análisis microbiológico de superficies en contacto con alimentos y bebidas.
- R.M. N° 222-2009-MINSA, "NTS 75-MINSA/DIGESA", que establece el procedimiento de atención de alestar sanitarias de alimentos y bebidas de consumo humano.
- Ley General de Salud N° 26842 y sus modificatorias.
- R.M. N° 1353-2018/MINSA, guías alimentarias para la población peruana.
- Tabla de dosificaciones de alimentos para servicios de alimentación colectiva del INS/CENAN.
- Tabla peruana de composición de alimentos del INS/CENAN.

Usuario: esalluca

Fecha de creación: 2024-02-16 09:24:10

Impresión: esalluca

Fecha de impresión: 2024-03-19 10:18:46



- Tabla de factores de conversión de peso de alimentos cocidos a crudos del INS/CENAN.

5 . LUGAR Y PLAZO DE PRESTACION DE SERVICIO

PLAZO: El servicio se ejecutará en un plazo de 141 días hábiles o conforme al calendario académico, contados a partir del día siguiente de suscrita el acta de instalación. El acta de instalación será suscrita como máximo a un (01) día calendario de suscrito el contrato, previa verificación del local según los términos de referencia. Al día siguiente se inicia la prestación del servicio.

SEMESTRE ACADÉMICO	N° DE DIAS
2024-I	55
2024-II	86

NOTA: La entidad no se hará responsable del pago de alquiler durante los días de vacaciones.

LUGAR: La prestación del servicio se efectuará en un local ubicado en el radio urbano de la ciudad de Quillabamba, del distrito de Santa Ana, provincia de La Convención y dentro del rango enmarcado en el siguiente cuadro:

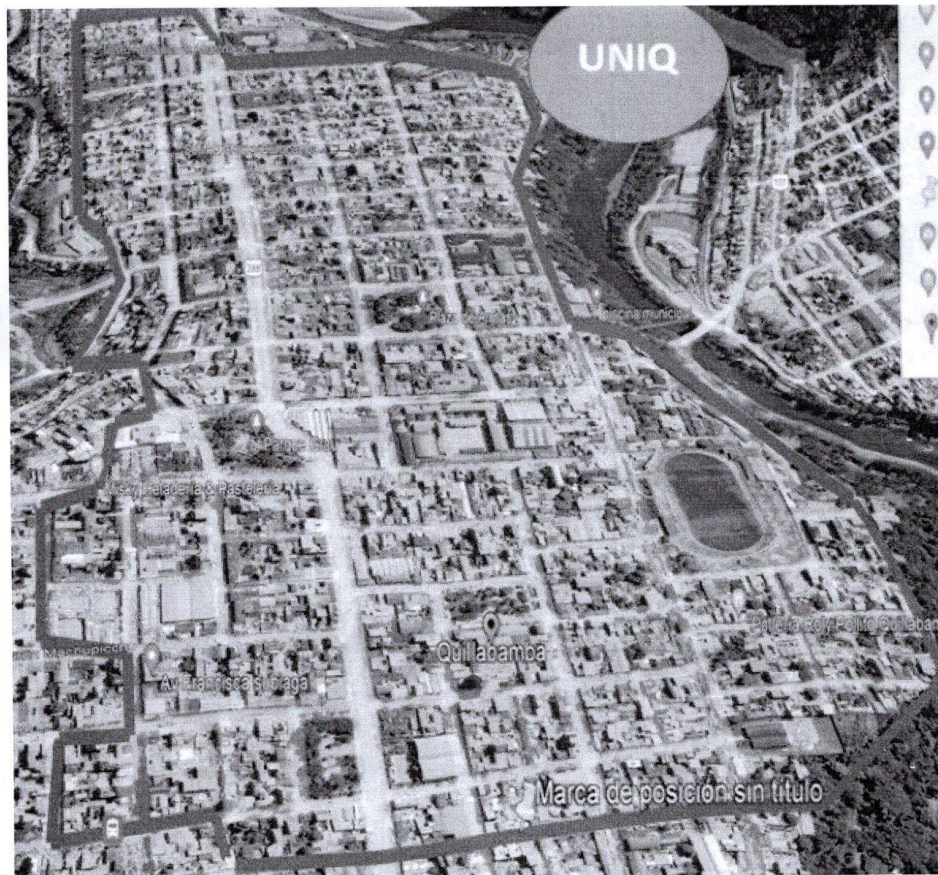

6 . REQUISITOS Y RECURSOS DEL PROVEEDOR

a. REQUISITOS DEL LOCAL

- El local deberá contar mínimamente con 400 m2.
- Deberá contar con licencia de funcionamiento, que será acreditado para la suscripción del contrato.

Usuario: esalluca

Fecha de creación: 2024-02-16 09:24:10

Impresión: 2024-03-19 10:16:10

Fecha de impresión: 2024-03-19 10:16:10



b. DEL PERSONAL

Contar con diez (10) trabajadores como mínimo a tiempo completo. El contratista deberá garantizar el personal suficiente para la prestación del servicio de desayuno, almuerzo y cena para los 460 beneficiarios.

PERSONAL QUE MANIPULARA LOS ALIMENTOS (08)

- o 01 GASTRÓNOMO
- o 03 COCINEROS
- o 03 AYUDANTES DE COCINA
- o 01 MOZO

Este personal deberá contar con carnet de sanidad vigente el mismo que será acreditado para la firma del contrato. Los carnets de sanidad serán verificados durante el funcionamiento del comedor y su incumplimiento será penalizado.

PERSONAL DE NUTRICIÓN (01)

- o 01 NUTRICIONISTA

PERSONAL OPERATIVO (01)

- o 01 PERSONAL DE LIMPIEZA

UNIFORME DEL PERSONAL

Cada personal deberá contar con un mínimo de 01 juego completo de uniforme, según la función que realice, considerando el siguiente detalle:



- o Cofia descartable o gorra de tela color blanco que cubra todo el cabello.
- o Delantal color blanco de material lavable para las operaciones preliminares.
- o Indumentaria de color blanco para el personal que realiza las preparaciones de alimentos.
- o Guantes de vinilo o nitrilo.
- o Mascarilla descartable
- o Para el caso del nutricionista su uniforme institucional más implementos de seguridad.

7 . CONFORMIDAD DE LA PRESTACION

La conformidad del servicio será otorgada por el área usuaria de la Dirección de Bienestar Universitario.

8 . FORMA DE PAGO

La entidad realizará el pago de forma mensual del 100% de las raciones solicitadas, previa valorización e informe de conformidad. Para tal efecto, se deberá contar con la siguiente documentación:

- Conformidad por parte del área usuaria de la prestación efectuada.
- Planilla de consumo de raciones con visto bueno del área usuaria.
- Valorización mensual.
- Comprobante de pago (factura).

Dicha documentación se debe presentar en la Unidad de Abastecimiento, sito en Jr. Quillabamba N° 340, ciudad de QUILLABAMBA, DISTRITO DE Santa Ana, provincia de La Convención, Cusco.

9 . PENALIDADES

La Entidad aplicará una penalidad de conformidad a lo establecido en los artículos 161° y 162° del reglamento de la Ley de Contrataciones del Estado.

10 . OTRAS PENALIDADES

N°	SUPUESTOS DE APLICACIÓN DE PENALIDAD	PENALIDAD	PROCEDIMIENTO
1	En caso de retraso injustificado en la distribución de las raciones en el horario establecido. (Se contabilizará como una hora completa cuando el retraso sobrepase los 20 minutos)	Se aplicará al contratista una penalidad por hora de retraso equivalente al 1% de la UIT	El área usuaria informará el incumplimiento a la Dirección General de Administración a fin de calcular la penalidad a través de la unidad de abastecimiento.
2	Por incumplimiento a las características y condiciones del servicio.	Se aplicará al contratista una penalidad del 1% de la UIT	El área usuaria informará el incumplimiento a la Dirección General de Administración a fin de calcular la penalidad a través de la unidad de abastecimiento.

Usuario: esalluca

Fecha de creación: 2024-02-16 09:24:10

Impresión: esalluca

Fecha de impresión: 2024-03-19 15:13:36

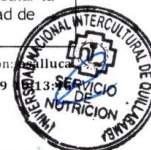

3	Por incumplimiento de la programación de menús, gramaje solicitado y deficiencias en las raciones preparadas.	Se aplicará al contratista una penalidad del 1% de la UIT.	El área usuaria informará el incumplimiento a la Dirección General de Administración a fin de calcular la penalidad a través de la unidad de abastecimiento.
4	Por incumplimiento de requisitos y recursos del proveedor.	Se aplicará al contratista una penalidad del 2% de la UIT.	El área usuaria informará el incumplimiento a la Dirección General de Administración a fin de calcular la penalidad a través de la unidad de abastecimiento.

NOTA: Si durante las visitas realizadas al local no se encuentra al contratista, la suscripción de las observaciones se realizará con el personal clave solicitado en el presente TDR.

11. RESPONSABILIDAD POR VICIOS OCULTOS

La recepción conforme de la prestación no enerva su derecho a reclamar posteriormente por defectos o vicios ocultos, conforme a lo dispuesto por los artículos 40 de la Ley de Contrataciones del Estado y 173 de su Reglamento. El plazo máximo de responsabilidad del contratista es de un (1) año contado a partir de la conformidad otorgada por LA ENTIDAD.

12. REQUISITOS DE CALIFICACION

INFRAESTRUCTURA ESTRATÉGICA. Requisitos: Un local con área mínima de 400 m2. Acreditación: Copia de documentos que sustenten la propiedad, la posesión, el compromiso de compra venta o alquiler u otro documento que acredite la disponibilidad de la infraestructura estratégica requerida.
PERSONAL CLAVE 1: GASTRÓNOMO FORMACIÓN ACADÉMICA Requisito: Título profesional o técnico otorgado a nombre de la nación, en gastronomía o gastrónomo y/o gastronomía peruana e internacional y/o gastronomía o arte culinario y/o alta cocina y gastronomía y/o gastronomía y gestión culinaria y/o chef y/o maestro de cocina y/o denominaciones similares Acreditación: El título profesional será verificado por el comité de selección en el Registro Nacional de Grados Académicos y Títulos Profesionales del portal web de la Superintendencia Nacional de Educación Superior Universitaria - SUNEDU a través del siguiente link: https://enlinea.sunedu.gob.pe/ , y el título de técnico será verificado en el Registro de Grados y Títulos de educación superior del Ministerio de Educación a través del siguiente link: https://titulosinstitutos.minedu.gob.pe/
EXPERIENCIA PROFESIONAL Requisito. Tener 01 año de experiencia mínimo en la función propia del cargo o puesto en hospitales, comedores, universidades, hoteles y otros dedicadas a la prestación de servicio de alimentos en el sector público o privado. Acreditación: La experiencia del personal clave se acreditará con cualquiera de los siguientes documentos: i) copia simple de contratos y conformidad o ii) constancias o iv) cualquier otra documentación que, de manera fehaciente demuestre su experiencia del personal propuesto.
PERSONAL CLAVE 2: NUTRICIONISTA FORMACIÓN ACADÉMICA Requisito: Título Profesional en nutrición humana y/o nutrióloga y/o dietista y/o nutrición y dietética y/o nutrición y/o denominaciones similares. Acreditación: El título profesional será verificado por el comité de selección en el Registro Nacional de Grados Académicos y Títulos Profesionales del portal web de la Superintendencia Nacional de Educación Superior Universitaria - SUNEDU a través del siguiente link: https://enlinea.sunedu.gob.pe/
EXPERIENCIA PROFESIONAL Requisito. Tener 01 año de experiencia mínima en función propia del cargo o puesto en hospitales o comedores o universidades o hoteles y otros dedicadas a la prestación de servicio de alimentos en el sector público o privado. Acreditación: La experiencia del personal clave se acreditará con cualquiera de los siguientes documentos: i) copia simple de contratos y conformidad o ii) constancias o iii) certificados o iv) cualquier otra documentación que, de manera fehaciente demuestre su experiencia del personal propuesto.

UNIVERSIDAD NACIONAL INTERCULTURAL DE QUILLABAMBA
DIRECCIÓN DE BIENESTAR UNIVERSITARIO
FIRMA
ÁREA USUARIA

Usuario: esalluca
Fecha de creación: 2024-02-16 09:24:10

Impresión: 2024-03-19 10:56:48
Fecha de impresión: 2024-03-19 10:56:48



3.1.

3.2. REQUISITOS DE CALIFICACIÓN

B	CAPACIDAD TÉCNICA Y PROFESIONAL
B.2	INFRAESTRUCTURA ESTRATÉGICA
	<p>Requisitos: Un local con área mínima de 400 m2.</p> <p>Acreditación:</p> <ul style="list-style-type: none"> Copia de documentos que sustenten la propiedad, la posesión, el compromiso de compra venta o alquiler u otro documento que acredite la disponibilidad de la infraestructura estratégica requerida. <p>Importante <i>En el caso que el postor sea un consorcio los documentos de acreditación de este requisito pueden estar a nombre del consorcio o de uno de sus integrantes.</i></p>
B.3	CALIFICACIONES DEL PERSONAL CLAVE
B.3.1	FORMACIÓN ACADÉMICA
	<p>PERSONAL CLAVE 1: GASTRÓNOMO</p> <p>Requisito: Título profesional o técnico otorgado a nombre de la nación, en gastronomía o gastrónomo y/o gastronomía peruana e internacional y/o gastronomía o arte culinario y/o alta cocina y gastronomía y/o gastronomía y gestión culinaria y/o chef y/o maestro de cocina y/o denominaciones similares</p> <p>Acreditación: El título profesional será verificado por el comité de selección en el Registro Nacional de Grados Académicos y Títulos Profesionales del portal web de la Superintendencia Nacional de Educación Superior Universitaria - SUNEDU a través del siguiente link: https://enlinea.sunedu.gob.pe/, y el título de técnico será verificado en el Registro de Grados y Títulos de educación superior del Ministerio de Educación a través del siguiente link: https://titulosinstitutos.minedu.gob.pe/, según corresponda.</p> <p>PERSONAL CLAVE 2: NUTRICIONISTA</p> <p>Requisito: Título Profesional en nutrición humana y/o nutrióloga y/o dietista y/o nutrición y dietética y/o nutrición y/o denominaciones similares.</p> <p>Acreditación: El título profesional será verificado por el comité de selección en el Registro Nacional de Grados Académicos y Títulos Profesionales del portal web de la Superintendencia Nacional de Educación Superior Universitaria - SUNEDU a través del siguiente link: https://enlinea.sunedu.gob.pe/.</p> <p>En caso que el grado o título profesional/técnico no se encuentre inscrito en el referido registro, el postor debe presentar la copia del diploma respectivo a fin de acreditar la formación académica requerida.</p>
B.4	EXPERIENCIA DEL PERSONAL CLAVE
	<p>PERSONAL CLAVE 1: GASTRÓNOMO</p> <p>Requisitos: Tener 01 año de experiencia mínimo en la función propia del cargo o puesto en hospitales, comedores, universidades, hoteles y otros dedicadas a la prestación de servicio de alimentos en el sector público o privado.</p> <p><u>De presentarse experiencia ejecutada paralelamente (traslape), para el cómputo del tiempo de dicha experiencia sólo se considerará una vez el periodo traslapado.</u></p> <p>PERSONAL CLAVE 2: NUTRICIONISTA</p> <p>Requisitos: Tener 01 año de experiencia mínima en función propia del cargo o puesto en hospitales o comedores o universidades o hoteles y otros dedicadas a la prestación de servicio de alimentos en el sector público o privado.</p> <p><u>De presentarse experiencia ejecutada paralelamente (traslape), para el cómputo del tiempo de dicha experiencia sólo se considerará una vez el periodo traslapado.</u></p> <p>Acreditación: La experiencia del personal clave se acreditará con cualquiera de los siguientes documentos: i) copia simple de contratos y conformidad o ii) constancias o iii) certificados o iv) cualquier otra documentación que, de manera fehaciente demuestre su experiencia del personal propuesto.</p> <p>Importante</p>

- Los documentos que acreditan la experiencia deben incluir los nombres y apellidos del personal clave, el cargo desempeñado, el plazo de la prestación indicando el día, mes y año de inicio y culminación, el nombre de la Entidad u organización que emite el documento, la fecha de emisión y nombres y apellidos de quien suscribe el documento.
- En caso los documentos para acreditar la experiencia establezcan el plazo de la experiencia adquirida por el personal clave en meses sin especificar los días se debe considerar el mes completo.
- Se considerará aquella experiencia que no tenga una antigüedad mayor a veinticinco (25) años anteriores a la fecha de la presentación de ofertas.
- Al calificar la experiencia del personal, se debe valorar de manera integral los documentos presentados por el postor para acreditar dicha experiencia. En tal sentido, aun cuando en los documentos presentados la denominación del cargo o puesto no coincida literalmente con aquella prevista en las bases, se deberá validar la experiencia si las actividades que realizó el personal corresponden con la función propia del cargo o puesto requerido en las bases.

Importante

- Si como resultado de una consulta u observación corresponde precisarse o ajustarse el requerimiento, se solicita la autorización del área usuaria y se pone de conocimiento de tal hecho a la dependencia que aprobó el expediente de contratación, de conformidad con el numeral 72.3 del artículo 72 del Reglamento.
- El cumplimiento de los Términos de Referencia se realiza mediante la presentación de una declaración jurada. De ser el caso, adicionalmente la Entidad puede solicitar documentación que acredite el cumplimiento del algún componente de estos. Para dicho efecto, consignará de manera detallada los documentos que deben presentar los postores en el literal e) del numeral 2.2.1.1 de esta sección de las bases.
- Los requisitos de calificación determinan si los postores cuentan con las capacidades necesarias para ejecutar el contrato, lo que debe ser acreditado documentalmente, y no mediante declaración jurada.

CAPÍTULO IV FACTORES DE EVALUACIÓN

La evaluación se realiza sobre la base de cien (100) puntos.

Para determinar la oferta con el mejor puntaje y el orden de prelación de las ofertas, se considera lo siguiente:

FACTOR DE EVALUACIÓN		PUNTAJE / METODOLOGÍA PARA SU ASIGNACIÓN
A. PRECIO		
<u>Evaluación:</u> Se evaluará considerando el precio ofertado por el postor. <u>Acreditación:</u> Se acreditará mediante el documento que contiene el precio de la oferta (Anexo N° 6).		La evaluación consistirá en otorgar el máximo puntaje a la oferta de precio más bajo y otorgar a las demás ofertas puntajes inversamente proporcionales a sus respectivos precios, según la siguiente fórmula: $P_i = \frac{O_m \times PMP}{O_i}$ <p> <i>i</i> = Oferta <i>P_i</i> = Puntaje de la oferta a evaluar <i>O_i</i> = Precio <i>i</i> <i>O_m</i> = Precio de la oferta más baja <i>PMP</i> = Puntaje máximo del precio </p> <p style="text-align: right;">100 puntos</p>
PUNTAJE TOTAL		100 puntos⁸

Importante

Los factores de evaluación elaborados por el comité de selección son objetivos y guardan vinculación, razonabilidad y proporcionalidad con el objeto de la contratación. Asimismo, estos no pueden calificar con puntaje el cumplimiento de los Términos de Referencia ni los requisitos de calificación.

⁸ Es la suma de los puntajes de todos los factores de evaluación.

CAPÍTULO V PROFORMA DEL CONTRATO

Importante

Dependiendo del objeto del contrato, de resultar indispensable, puede incluirse cláusulas adicionales o la adecuación de las propuestas en el presente documento, las que en ningún caso pueden contemplar disposiciones contrarias a la normativa vigente ni a lo señalado en este capítulo.

Conste por el presente documento, la contratación del servicio de [CONSIGNAR LA DENOMINACIÓN DE LA CONVOCATORIA], que celebra de una parte [CONSIGNAR EL NOMBRE DE LA ENTIDAD], en adelante LA ENTIDAD, con RUC N° [.....], con domicilio legal en [.....], representada por [.....], identificado con DNI N° [.....], y de otra parte [.....], con RUC N° [.....], con domicilio legal en [.....], inscrita en la Ficha N° [.....] Asiento N° [.....] del Registro de Personas Jurídicas de la ciudad de [.....], debidamente representado por su Representante Legal, [.....], con DNI N° [.....], según poder inscrito en la Ficha N° [.....], Asiento N° [.....] del Registro de Personas Jurídicas de la ciudad de [.....], a quien en adelante se le denominará EL CONTRATISTA en los términos y condiciones siguientes:

CLÁUSULA PRIMERA: ANTECEDENTES

Con fecha [.....], el comité de selección adjudicó la buena pro del **CONCURSO PÚBLICO N° [CONSIGNAR NOMENCLATURA DEL PROCEDIMIENTO DE SELECCIÓN]** para la contratación de [CONSIGNAR LA DENOMINACIÓN DE LA CONVOCATORIA], a [INDICAR NOMBRE DEL GANADOR DE LA BUENA PRO], cuyos detalles e importe constan en los documentos integrantes del presente contrato.

CLÁUSULA SEGUNDA: OBJETO

El presente contrato tiene por objeto [CONSIGNAR EL OBJETO DE LA CONTRATACIÓN].

CLÁUSULA TERCERA: MONTO CONTRACTUAL

El monto total del presente contrato asciende a [CONSIGNAR MONEDA Y MONTO], que incluye todos los impuestos de Ley.

Este monto comprende el costo del servicio, todos los tributos, seguros, transporte, inspecciones, pruebas y, de ser el caso, los costos laborales conforme a la legislación vigente, así como cualquier otro concepto que pueda tener incidencia sobre la ejecución del servicio materia del presente contrato.

CLÁUSULA CUARTA: DEL PAGO⁹

LA ENTIDAD se obliga a pagar la contraprestación a EL CONTRATISTA en [INDICAR MONEDA], en [INDICAR SI SE TRATA DE PAGO ÚNICO, PAGOS PARCIALES O PAGOS PERIÓDICOS], luego de la recepción formal y completa de la documentación correspondiente, según lo establecido en el artículo 171 del Reglamento de la Ley de Contrataciones del Estado.

Para tal efecto, el responsable de otorgar la conformidad de la prestación deberá hacerlo en un plazo que no excederá de los siete (7) días de producida la recepción, salvo que se requiera efectuar pruebas que permitan verificar el cumplimiento de la obligación, en cuyo caso la conformidad se emite en un plazo máximo de quince (15) días, bajo responsabilidad de dicho funcionario.

LA ENTIDAD debe efectuar el pago de las contraprestaciones pactadas a favor del CONTRATISTA dentro de los diez (10) días calendario siguientes de otorgada la conformidad de los servicios, siempre que se verifiquen las condiciones establecidas en el contrato para ello, bajo responsabilidad del funcionario competente.

⁹ En cada caso concreto, dependiendo de la naturaleza del contrato, podrá adicionarse la información que resulte pertinente a efectos de generar el pago.

En caso de retraso en el pago por parte de LA ENTIDAD, salvo que se deba a caso fortuito o fuerza mayor, EL CONTRATISTA tendrá derecho al pago de intereses legales conforme a lo establecido en el artículo 39 de la Ley de Contrataciones del Estado y en el artículo 171 de su Reglamento, los que se computan desde la oportunidad en que el pago debió efectuarse.

CLÁUSULA QUINTA: DEL PLAZO DE LA EJECUCIÓN DE LA PRESTACIÓN

El plazo de ejecución del presente contrato es de [.....], el mismo que se computa desde [CONSIGNAR SI ES DEL DÍA SIGUIENTE DEL PERFECCIONAMIENTO DEL CONTRATO, DESDE LA FECHA QUE SE ESTABLEZCA EN EL CONTRATO O DESDE LA FECHA EN QUE SE CUMPLAN LAS CONDICIONES PREVISTAS EN EL CONTRATO PARA EL INICIO DE LA EJECUCIÓN, DEBIENDO INDICAR LAS MISMAS EN ESTE ÚLTIMO CASO].

Importante para la Entidad

De preverse en los Términos de Referencia la ejecución de actividades de instalación, implementación u otros que deban realizarse de manera previa al inicio del plazo de ejecución, se debe consignar lo siguiente:

“El plazo para la [CONSIGNAR LAS ACTIVIDADES PREVIAS PREVISTAS EN LOS TÉRMINOS DE REFERENCIA] es de [.....], el mismo que se computa desde [INDICAR CONDICIÓN CON LA QUE DICHAS ACTIVIDADES SE INICIAN].”

Incorporar a las bases o eliminar, según corresponda.

Importante para la Entidad

En el caso de contratación de prestaciones accesorias, se puede incluir la siguiente cláusula:

CLÁUSULA: PRESTACIONES ACCESORIAS¹⁰

“Las prestaciones accesorias tienen por objeto [CONSIGNAR EL OBJETO DE LAS PRESTACIONES ACCESORIAS].

El monto de las prestaciones accesorias asciende a [CONSIGNAR MONEDA Y MONTO], que incluye todos los impuestos de Ley.

El plazo de ejecución de las prestaciones accesorias es de [.....], el mismo que se computa desde [CONSIGNAR SI ES DEL DÍA SIGUIENTE DEL CUMPLIMIENTO DE LAS PRESTACIONES PRINCIPALES, DESDE LA FECHA QUE SE ESTABLEZCA EN EL CONTRATO O DESDE LA FECHA EN QUE SE CUMPLAN LAS CONDICIONES PREVISTAS EN EL CONTRATO PARA EL INICIO DE LA EJECUCIÓN DE LAS PRESTACIONES ACCESORIAS, DEBIENDO INDICAR LAS MISMAS EN ESTE ÚLTIMO CASO].

[DE SER EL CASO, INCLUIR OTROS ASPECTOS RELACIONADOS A LA EJECUCIÓN DE LAS PRESTACIONES ACCESORIAS].”

Incorporar a las bases o eliminar, según corresponda

CLÁUSULA SEXTA: PARTES INTEGRANTES DEL CONTRATO

El presente contrato está conformado por las bases integradas, la oferta ganadora, así como los documentos derivados del procedimiento de selección que establezcan obligaciones para las partes.

CLÁUSULA SÉTIMA: GARANTÍAS

EL CONTRATISTA entregó al perfeccionamiento del contrato la respectiva garantía incondicional, solidaria, irrevocable, y de realización automática en el país al solo requerimiento, a favor de LA ENTIDAD, por los conceptos, montos y vigencias siguientes:

- De fiel cumplimiento del contrato: [CONSIGNAR EL MONTO], a través de la [INDICAR EL TIPO

¹⁰ De conformidad con la Directiva sobre prestaciones accesorias, los contratos relativos al cumplimiento de la(s) prestación(es) principal(es) y de la(s) prestación(es) accesoria(s), pueden estar contenidos en uno o dos documentos. En el supuesto que ambas prestaciones estén contenidas en un mismo documento, estas deben estar claramente diferenciadas, debiendo indicarse entre otros aspectos, el precio y plazo de cada prestación.

DE GARANTÍA PRESENTADA] N° [INDICAR NÚMERO DEL DOCUMENTO] emitida por [SEÑALAR EMPRESA QUE LA EMITE]. Monto que es equivalente al diez por ciento (10%) del monto del contrato original, la misma que debe mantenerse vigente hasta la conformidad de la recepción de la prestación.

Importante

Al amparo de lo dispuesto en el numeral 149.4 del artículo 149 del Reglamento de la Ley de Contrataciones del Estado, en el caso de contratos periódicos de prestación de servicios en general, si el postor ganador de la buena pro solicita la retención del diez por ciento (10%) del monto del contrato original como garantía de fiel cumplimiento de contrato, debe consignarse lo siguiente:

“De fiel cumplimiento del contrato: [CONSIGNAR EL MONTO], a través de la retención que debe efectuar LA ENTIDAD, durante la primera mitad del número total de pagos a realizarse, de forma prorrateada, con cargo a ser devuelto a la finalización del mismo.”

En el caso que corresponda, consignar lo siguiente:

- Garantía fiel cumplimiento por prestaciones accesorias: [CONSIGNAR EL MONTO], a través de la [INDICAR EL TIPO DE GARANTÍA PRESENTADA] N° [INDICAR NÚMERO DEL DOCUMENTO] emitida por [SEÑALAR EMPRESA QUE LA EMITE], la misma que debe mantenerse vigente hasta el cumplimiento total de las obligaciones garantizadas.

Importante

Al amparo de lo dispuesto en el numeral 151.2 del artículo 151 del Reglamento de la Ley de Contrataciones del Estado, si el postor ganador de la buena pro solicita la retención del diez por ciento (10%) del monto del contrato de la prestación accesorias como garantía de fiel cumplimiento de prestaciones accesorias, debe consignarse lo siguiente:

- *“De fiel cumplimiento por prestaciones accesorias: [CONSIGNAR EL MONTO], a través de la retención que debe efectuar LA ENTIDAD, durante la primera mitad del número total de pagos a realizarse, de forma prorrateada, con cargo a ser devuelto a la finalización del mismo.”*

Importante

En los contratos derivados de procedimientos de selección por relación de ítems, cuando el monto del ítem adjudicado o la sumatoria de los montos de los ítems adjudicados sea igual o menor a doscientos mil Soles (S/ 200,000.00), no corresponde presentar garantía de fiel cumplimiento de contrato ni garantía de fiel cumplimiento por prestaciones accesorias, conforme a lo dispuesto en el literal a) del artículo 152 del Reglamento.

CLÁUSULA OCTAVA: EJECUCIÓN DE GARANTÍAS POR FALTA DE RENOVACIÓN

LA ENTIDAD puede solicitar la ejecución de las garantías cuando EL CONTRATISTA no las hubiere renovado antes de la fecha de su vencimiento, conforme a lo dispuesto por el literal a) del numeral 155.1 del artículo 155 del Reglamento de la Ley de Contrataciones del Estado.

Importante para la Entidad

Sólo en el caso que la Entidad hubiese previsto otorgar adelanto, se debe incluir la siguiente cláusula:

CLÁUSULA NOVENA: ADELANTO DIRECTO

“LA ENTIDAD otorgará [CONSIGNAR NÚMERO DE ADELANTOS A OTORGARSE] adelantos directos por el [CONSIGNAR PORCENTAJE QUE NO DEBE EXCEDER DEL 30% DEL MONTO DEL CONTRATO ORIGINAL] del monto del contrato original.

EL CONTRATISTA debe solicitar los adelantos dentro de [CONSIGNAR EL PLAZO Y OPORTUNIDAD PARA LA SOLICITUD], adjuntando a su solicitud la garantía por adelantos mediante carta fianza o póliza de caución acompañada del comprobante de pago correspondiente. Vencido dicho plazo no procederá la solicitud.

LA ENTIDAD debe entregar el monto solicitado dentro de [CONSIGNAR EL PLAZO] siguientes a la presentación de la solicitud del contratista.”

Incorporar a las bases o eliminar, según corresponda.

CLÁUSULA DÉCIMA: CONFORMIDAD DE LA PRESTACIÓN DEL SERVICIO

La conformidad de la prestación del servicio se regula por lo dispuesto en el artículo 168 del Reglamento de la Ley de Contrataciones del Estado. La conformidad será otorgada por [CONSIGNAR EL ÁREA O UNIDAD ORGÁNICA QUE OTORGARÁ LA CONFORMIDAD] en el plazo máximo de [CONSIGNAR SIETE (7) DÍAS O MÁXIMO QUINCE (15) DÍAS, EN CASO SE REQUIERA EFECTUAR PRUEBAS QUE PERMITAN VERIFICAR EL CUMPLIMIENTO DE LA OBLIGACIÓN] días de producida la recepción.

De existir observaciones, LA ENTIDAD las comunica al CONTRATISTA, indicando claramente el sentido de estas, otorgándole un plazo para subsanar no menor de dos (2) ni mayor de ocho (8) días. Dependiendo de la complejidad o sofisticación de las subsanaciones a realizar el plazo para subsanar no puede ser menor de cinco (5) ni mayor de quince (15) días. Si pese al plazo otorgado, EL CONTRATISTA no cumpliera a cabalidad con la subsanación, LA ENTIDAD puede otorgar al CONTRATISTA periodos adicionales para las correcciones pertinentes. En este supuesto corresponde aplicar la penalidad por mora desde el vencimiento del plazo para subsanar.

Este procedimiento no resulta aplicable cuando los servicios manifiestamente no cumplan con las características y condiciones ofrecidas, en cuyo caso LA ENTIDAD no otorga la conformidad, debiendo considerarse como no ejecutada la prestación, aplicándose la penalidad que corresponda por cada día de atraso.

CLÁUSULA UNDÉCIMA: DECLARACIÓN JURADA DEL CONTRATISTA

EL CONTRATISTA declara bajo juramento que se compromete a cumplir las obligaciones derivadas del presente contrato, bajo sanción de quedar inhabilitado para contratar con el Estado en caso de incumplimiento.

CLÁUSULA DUODÉCIMA: RESPONSABILIDAD POR VICIOS OCULTOS

La conformidad del servicio por parte de LA ENTIDAD no enerva su derecho a reclamar posteriormente por defectos o vicios ocultos, conforme a lo dispuesto por los artículos 40 de la Ley de Contrataciones del Estado y 173 de su Reglamento.

El plazo máximo de responsabilidad del contratista es de [CONSIGNAR TIEMPO EN AÑOS, NO MENOR DE UN (1) AÑO] año(s) contado a partir de la conformidad otorgada por LA ENTIDAD.

CLÁUSULA DÉCIMA TERCERA: PENALIDADES

Si EL CONTRATISTA incurre en retraso injustificado en la ejecución de las prestaciones objeto del contrato, LA ENTIDAD le aplica automáticamente una penalidad por mora por cada día de atraso, de acuerdo a la siguiente fórmula:

$$\text{Penalidad Diaria} = \frac{0.10 \times \text{monto vigente}}{F \times \text{plazo vigente en días}}$$

Donde:

F = 0.25 para plazos mayores a sesenta (60) días o;

F = 0.40 para plazos menores o iguales a sesenta (60) días.

El retraso se justifica a través de la solicitud de ampliación de plazo debidamente aprobado. Adicionalmente, se considera justificado el retraso y en consecuencia no se aplica penalidad, cuando EL CONTRATISTA acredite, de modo objetivamente sustentado, que el mayor tiempo transcurrido no le resulta imputable. En este último caso la calificación del retraso como justificado por parte de LA ENTIDAD no da lugar al pago de gastos generales ni costos directos de ningún tipo, conforme el numeral 162.5 del artículo 162 del Reglamento de la Ley de Contrataciones del Estado.

Importante

De haberse previsto establecer penalidades distintas a la penalidad por mora, incluir dichas penalidades, los supuestos de aplicación de penalidad, la forma de cálculo de la penalidad para cada supuesto y el procedimiento mediante el cual se verifica el supuesto a penalizar, conforme el artículo 163 del Reglamento de la Ley de Contrataciones del Estado.

Estas penalidades se deducen de los pagos a cuenta o del pago final, según corresponda; o si fuera necesario, se cobra del monto resultante de la ejecución de la garantía de fiel cumplimiento.

Estos dos (2) tipos de penalidades pueden alcanzar cada una un monto máximo equivalente al diez por ciento (10%) del monto del contrato vigente, o de ser el caso, del ítem que debió ejecutarse.

Cuando se llegue a cubrir el monto máximo de la penalidad por mora o el monto máximo para otras penalidades, de ser el caso, LA ENTIDAD puede resolver el contrato por incumplimiento.

CLÁUSULA DÉCIMA CUARTA: RESOLUCIÓN DEL CONTRATO

Cualquiera de las partes puede resolver el contrato, de conformidad con el numeral 32.3 del artículo 32 y artículo 36 de la Ley de Contrataciones del Estado, y el artículo 164 de su Reglamento. De darse el caso, LA ENTIDAD procederá de acuerdo a lo establecido en el artículo 165 del Reglamento de la Ley de Contrataciones del Estado.

CLÁUSULA DÉCIMA QUINTA: RESPONSABILIDAD DE LAS PARTES

Cuando se resuelva el contrato por causas imputables a algunas de las partes, se debe resarcir los daños y perjuicios ocasionados, a través de la indemnización correspondiente. Ello no obsta la aplicación de las sanciones administrativas, penales y pecuniarias a que dicho incumplimiento diere lugar, en el caso que éstas correspondan.

Lo señalado precedentemente no exime a ninguna de las partes del cumplimiento de las demás obligaciones previstas en el presente contrato.

CLÁUSULA DÉCIMA SEXTA: ANTICORRUPCIÓN

EL CONTRATISTA declara y garantiza no haber, directa o indirectamente, o tratándose de una persona jurídica a través de sus socios, integrantes de los órganos de administración, apoderados, representantes legales, funcionarios, asesores o personas vinculadas a las que se refiere el artículo 7 del Reglamento de la Ley de Contrataciones del Estado, ofrecido, negociado o efectuado, cualquier pago o, en general, cualquier beneficio o incentivo ilegal en relación al contrato.

Asimismo, el CONTRATISTA se obliga a conducirse en todo momento, durante la ejecución del contrato, con honestidad, probidad, veracidad e integridad y de no cometer actos ilegales o de corrupción, directa o indirectamente o a través de sus socios, accionistas, participacionistas, integrantes de los órganos de administración, apoderados, representantes legales, funcionarios, asesores y personas vinculadas a las que se refiere el artículo 7 del Reglamento de la Ley de Contrataciones del Estado.

Además, EL CONTRATISTA se compromete a i) comunicar a las autoridades competentes, de manera directa y oportuna, cualquier acto o conducta ilícita o corrupta de la que tuviera conocimiento; y ii) adoptar medidas técnicas, organizativas y/o de personal apropiadas para evitar los referidos actos o prácticas.

Finalmente, EL CONTRATISTA se compromete a no colocar a los funcionarios públicos con los que deba interactuar, en situaciones reñidas con la ética. En tal sentido, reconoce y acepta la prohibición de ofrecerles a éstos cualquier tipo de obsequio, donación, beneficio y/o gratificación, ya sea de bienes o servicios, cualquiera sea la finalidad con la que se lo haga.

CLÁUSULA DÉCIMA SÉTIMA: MARCO LEGAL DEL CONTRATO

Sólo en lo no previsto en este contrato, en la Ley de Contrataciones del Estado y su Reglamento, en las directivas que emita el OSCE y demás normativa especial que resulte aplicable, serán de aplicación supletoria las disposiciones pertinentes del Código Civil vigente, cuando corresponda, y demás normas de derecho privado.

CLÁUSULA DÉCIMA OCTAVA: SOLUCIÓN DE CONTROVERSIAS¹¹

Las controversias que surjan entre las partes durante la ejecución del contrato se resuelven mediante conciliación o arbitraje, según el acuerdo de las partes.

Cualquiera de las partes tiene derecho a iniciar el arbitraje a fin de resolver dichas controversias dentro del plazo de caducidad previsto en la Ley de Contrataciones del Estado y su Reglamento.

Facultativamente, cualquiera de las partes tiene el derecho a solicitar una conciliación dentro del plazo de caducidad correspondiente, según lo señalado en el artículo 224 del Reglamento de la Ley de Contrataciones del Estado, sin perjuicio de recurrir al arbitraje, en caso no se llegue a un acuerdo entre ambas partes o se llegue a un acuerdo parcial. Las controversias sobre nulidad del contrato solo pueden ser sometidas a arbitraje.

El Laudo arbitral emitido es inapelable, definitivo y obligatorio para las partes desde el momento de su notificación, según lo previsto en el numeral 45.21 del artículo 45 de la Ley de Contrataciones del Estado.

CLÁUSULA DÉCIMA NOVENA: FACULTAD DE ELEVAR A ESCRITURA PÚBLICA

Cualquiera de las partes puede elevar el presente contrato a Escritura Pública corriendo con todos los gastos que demande esta formalidad.

CLÁUSULA VIGÉSIMA: DOMICILIO PARA EFECTOS DE LA EJECUCIÓN CONTRACTUAL

Las partes declaran el siguiente domicilio para efecto de las notificaciones que se realicen durante la ejecución del presente contrato:

DOMICILIO DE LA ENTIDAD: [.....]

DOMICILIO DEL CONTRATISTA: [CONSIGNAR EL DOMICILIO SEÑALADO POR EL POSTOR GANADOR DE LA BUENA PRO AL PRESENTAR LOS REQUISITOS PARA EL PERFECCIONAMIENTO DEL CONTRATO]

La variación del domicilio aquí declarado de alguna de las partes debe ser comunicada a la otra parte, formalmente y por escrito, con una anticipación no menor de quince (15) días calendario.

De acuerdo con las bases integradas, la oferta y las disposiciones del presente contrato, las partes lo firman por duplicado en señal de conformidad en la ciudad de [.....] al [CONSIGNAR FECHA].

"LA ENTIDAD"

"EL CONTRATISTA"

Importante

Este documento puede firmarse digitalmente si ambas partes cuentan con firma digital, según la Ley N° 27269, Ley de Firmas y Certificados Digitales¹².

¹¹ De acuerdo con el numeral 225.3 del artículo 225 del Reglamento, las partes pueden recurrir al arbitraje ad hoc cuando las controversias deriven de procedimientos de selección cuyo valor estimado sea menor o igual a cinco millones con 00/100 soles (S/ 5 000 000,00).

¹² Para mayor información sobre la normativa de firmas y certificados digitales ingresar a: <https://www.indecopi.gob.pe/web/firmas-digitales/firmar-y-certificados-digitales>

ANEXOS

ANEXO N° 1

DECLARACIÓN JURADA DE DATOS DEL POSTOR

Señores

COMITÉ DE SELECCIÓN

CONCURSO PÚBLICO N° 1-2024-CS-UNIQ-1

Presente.-

El que se suscribe, [.....], postor y/o Representante Legal de [CONSIGNAR EN CASO DE SER PERSONA JURÍDICA], identificado con [CONSIGNAR TIPO DE DOCUMENTO DE IDENTIDAD] N° [CONSIGNAR NÚMERO DE DOCUMENTO DE IDENTIDAD], con poder inscrito en la localidad de [CONSIGNAR EN CASO DE SER PERSONA JURÍDICA] en la Ficha N° [CONSIGNAR EN CASO DE SER PERSONA JURÍDICA] Asiento N° [CONSIGNAR EN CASO DE SER PERSONA JURÍDICA], **DECLARO BAJO JURAMENTO** que la siguiente información se sujeta a la verdad:

Nombre, Denominación o Razón Social :					
Domicilio Legal :					
RUC :		Teléfono(s) :			
MYPE ¹³		Sí		No	
Correo electrónico :					

Autorización de notificación por correo electrónico:

Autorizo que se notifiquen al correo electrónico indicado las siguientes actuaciones:

1. Solicitud de la descripción a detalle de todos los elementos constitutivos de la oferta.
2. Solicitud de reducción de la oferta económica.
3. Solicitud de subsanación de los requisitos para perfeccionar el contrato.
4. Solicitud para presentar los documentos para perfeccionar el contrato, según orden de prelación, de conformidad con lo previsto en el artículo 141 del Reglamento.
5. Respuesta a la solicitud de acceso al expediente de contratación.
6. Notificación de la orden de servicios¹⁴

Asimismo, me comprometo a remitir la confirmación de recepción, en el plazo máximo de dos (2) días hábiles de recibida la comunicación.

[CONSIGNAR CIUDAD Y FECHA]

.....
Firma, Nombres y Apellidos del postor o Representante legal, según corresponda

Importante

La notificación dirigida a la dirección de correo electrónico consignada se entenderá válidamente efectuada cuando la Entidad reciba acuse de recepción.

¹³ Esta información será verificada por la Entidad en la página web del Ministerio de Trabajo y Promoción del Empleo en la sección consulta de empresas acreditadas en el REMYPE en el link <http://www2.trabajo.gob.pe/servicios-en-linea-2-2/> y se tendrá en consideración, en caso el postor ganador de la buena pro solicite la retención del diez por ciento (10%) del monto del contrato, en calidad de garantía de fiel cumplimiento, en los contratos periódicos de prestación de servicios, según lo señalado en el numeral 149.4 del artículo 149 y numeral 151.2 del artículo 151 del Reglamento.

¹⁴ Consignar en el caso de procedimientos de selección por relación de ítems, cuando el monto del valor estimado del ítem no supere los doscientos mil Soles (S/ 200 000.00), cuando se haya optado por perfeccionar el contrato con una orden de servicios.

Importante

Cuando se trate de consorcios, la declaración jurada es la siguiente:

ANEXO N° 1

DECLARACIÓN JURADA DE DATOS DEL POSTOR

Señores

COMITÉ DE SELECCIÓN

CONCURSO PÚBLICO N° 1-2024-CS-UNIQ-1

Presente.-

El que se suscribe, [...], representante común del consorcio [CONSIGNAR EL NOMBRE DEL CONSORCIO], identificado con [CONSIGNAR TIPO DE DOCUMENTO DE IDENTIDAD] N° [CONSIGNAR NÚMERO DE DOCUMENTO DE IDENTIDAD], **DECLARO BAJO JURAMENTO** que la siguiente información se sujeta a la verdad:

Datos del consorciado 1					
Nombre, Denominación o Razón Social :					
Domicilio Legal :					
RUC :		Teléfono(s) :			
MYPE ¹⁵		Sí		No	
Correo electrónico :					

Datos del consorciado 2					
Nombre, Denominación o Razón Social :					
Domicilio Legal :					
RUC :		Teléfono(s) :			
MYPE ¹⁶		Sí		No	
Correo electrónico :					

Datos del consorciado ...					
Nombre, Denominación o Razón Social :					
Domicilio Legal :					
RUC :		Teléfono(s) :			
MYPE ¹⁷		Sí		No	
Correo electrónico :					

Autorización de notificación por correo electrónico:

Correo electrónico del consorcio:

Autorizo que se notifiquen al correo electrónico indicado las siguientes actuaciones:

1. Solicitud de la descripción a detalle de todos los elementos constitutivos de la oferta.
2. Solicitud de reducción de la oferta económica.
3. Solicitud de subsanación de los requisitos para perfeccionar el contrato.

¹⁵ En los contratos periódicos de prestación de servicios, esta información será verificada por la Entidad en la página web del Ministerio de Trabajo y Promoción del Empleo en la sección consulta de empresas acreditadas en el REMYPE en el link <http://www2.trabajo.gob.pe/servicios-en-linea-2-2/> y se tendrá en consideración, en caso el consorcio ganador de la buena pro solicite la retención del diez por ciento (10%) del monto del contrato, en calidad de garantía de fiel cumplimiento, según lo señalado en el numeral 149.4 del artículo 149 y numeral 151.2 del artículo 151 del Reglamento. Para dicho efecto, todos los integrantes del consorcio deben acreditar la condición de micro o pequeña empresa.

¹⁶ Ibídem.

¹⁷ Ibídem.

4. Solicitud para presentar los documentos para perfeccionar el contrato, según orden de prelación, de conformidad con lo previsto en el artículo 141 del Reglamento.
5. Respuesta a la solicitud de acceso al expediente de contratación.
6. Notificación de la orden de servicios¹⁸

Asimismo, me comprometo a remitir la confirmación de recepción, en el plazo máximo de dos (2) días hábiles de recibida la comunicación.

[CONSIGNAR CIUDAD Y FECHA]

.....
**Firma, Nombres y Apellidos del representante
común del consorcio**

Importante

La notificación dirigida a la dirección de correo electrónico consignada se entenderá válidamente efectuada cuando la Entidad reciba acuse de recepción.

¹⁸ Consignar en el caso de procedimientos de selección por relación de ítems, cuando el monto del valor estimado del ítem no supere los doscientos mil Soles (S/ 200 000.00), cuando se haya optado por perfeccionar el contrato con una orden de servicios.

ANEXO N° 2

DECLARACIÓN JURADA (ART. 52 DEL REGLAMENTO DE LA LEY DE CONTRATACIONES DEL ESTADO)

Señores
COMITÉ DE SELECCIÓN
CONCURSO PÚBLICO N° 1-2024-CS-UNIQ-1
Presente.-

Mediante el presente el suscrito, postor y/o Representante Legal de [CONSIGNAR EN CASO DE SER PERSONA JURÍDICA], declaro bajo juramento:

- i. No haber incurrido y me obligo a no incurrir en actos de corrupción, así como a respetar el principio de integridad.
- ii. No tener impedimento para postular en el procedimiento de selección ni para contratar con el Estado, conforme al artículo 11 de la Ley de Contrataciones del Estado.
- iii. Conocer las sanciones contenidas en la Ley de Contrataciones del Estado y su Reglamento, así como las disposiciones aplicables de la Ley N° 27444, Ley del Procedimiento Administrativo General.
- iv. Participar en el presente proceso de contratación en forma independiente sin mediar consulta, comunicación, acuerdo, arreglo o convenio con ningún proveedor; y, conocer las disposiciones del Decreto Legislativo N° 1034, Decreto Legislativo que aprueba la Ley de Represión de Conductas Anticompetitivas.
- v. Conocer, aceptar y someterme a las bases, condiciones y reglas del procedimiento de selección.
- vi. Ser responsable de la veracidad de los documentos e información que presento en el presente procedimiento de selección.
- vii. Comprometerme a mantener la oferta presentada durante el procedimiento de selección y a perfeccionar el contrato, en caso de resultar favorecido con la buena pro.

[CONSIGNAR CIUDAD Y FECHA]

.....
**Firma, Nombres y Apellidos del postor o
Representante legal, según corresponda**

Importante

En el caso de consorcios, cada integrante debe presentar esta declaración jurada, salvo que sea presentada por el representante común del consorcio.

ANEXO N° 3

DECLARACIÓN JURADA DE CUMPLIMIENTO DE LOS TÉRMINOS DE REFERENCIA

Señores

COMITÉ DE SELECCIÓN

CONCURSO PÚBLICO N° 1-2024-CS-UNIQ-1

Presente.-

Es grato dirigirme a usted, para hacer de su conocimiento que luego de haber examinado las bases y demás documentos del procedimiento de la referencia y, conociendo todos los alcances y las condiciones detalladas en dichos documentos, el postor que suscribe ofrece el servicio de [CONSIGNAR OBJETO DE LA CONVOCATORIA], de conformidad con los Términos de Referencia que se indican en el numeral 3.1 del Capítulo III de la sección específica de las bases y los documentos del procedimiento.

[CONSIGNAR CIUDAD Y FECHA]

.....
**Firma, Nombres y Apellidos del postor o
Representante legal o común, según corresponda**

Importante

Adicionalmente, puede requerirse la presentación de documentación que acredite el cumplimiento de los términos de referencia, conforme a lo indicado en el acápite relacionado al contenido de las ofertas de la presente sección de las bases.

ANEXO N° 4

DECLARACIÓN JURADA DE PLAZO DE PRESTACIÓN DEL SERVICIO

Señores
COMITÉ DE SELECCIÓN
CONCURSO PÚBLICO N° 1-2024-CS-UNIQ-1
Presente.-

Mediante el presente, con pleno conocimiento de las condiciones que se exigen en las bases del procedimiento de la referencia, me comprometo a prestar el servicio objeto del presente procedimiento de selección en el plazo de [CONSIGNAR EL PLAZO OFERTADO].

[CONSIGNAR CIUDAD Y FECHA]

.....
Firma, Nombres y Apellidos del postor o
Representante legal o común, según corresponda

ANEXO N° 5

PROMESA DE CONSORCIO

(Sólo para el caso en que un consorcio se presente como postor)

Señores

COMITÉ DE SELECCIÓN

CONCURSO PÚBLICO N° 1-2024-CS-UNIQ-1

Presente.-

Los suscritos declaramos expresamente que hemos convenido en forma irrevocable, durante el lapso que dure el procedimiento de selección, para presentar una oferta conjunta al **CONCURSO PÚBLICO N° 1-2024-CS-UNIQ - 1ra. Convocatoria**.

Asimismo, en caso de obtener la buena pro, nos comprometemos a formalizar el contrato de consorcio, de conformidad con lo establecido por el artículo 140 del Reglamento de la Ley de Contrataciones del Estado, bajo las siguientes condiciones:

a) Integrantes del consorcio

1. [NOMBRE, DENOMINACIÓN O RAZÓN SOCIAL DEL CONSORCIADO 1].
2. [NOMBRE, DENOMINACIÓN O RAZÓN SOCIAL DEL CONSORCIADO 2].

b) Designamos a [CONSIGNAR NOMBRES Y APELLIDOS DEL REPRESENTANTE COMÚN], identificado con [CONSIGNAR TIPO DE DOCUMENTO DE IDENTIDAD] N° [CONSIGNAR NÚMERO DE DOCUMENTO DE IDENTIDAD], como representante común del consorcio para efectos de participar en todos los actos referidos al procedimiento de selección, suscripción y ejecución del contrato correspondiente con [CONSIGNAR NOMBRE DE LA ENTIDAD].

Asimismo, declaramos que el representante común del consorcio no se encuentra impedido, inhabilitado ni suspendido para contratar con el Estado.

c) Fijamos nuestro domicilio legal común en [.....].

d) Las obligaciones que corresponden a cada uno de los integrantes del consorcio son las siguientes:

1. OBLIGACIONES DE [NOMBRE, DENOMINACIÓN O RAZÓN SOCIAL DEL CONSORCIADO 1] [%]¹⁹

[DESCRIBIR LAS OBLIGACIONES DEL CONSORCIADO 1]

2. OBLIGACIONES DE [NOMBRE, DENOMINACIÓN O RAZÓN SOCIAL DEL CONSORCIADO 2] [%]²⁰

[DESCRIBIR LAS OBLIGACIONES DEL CONSORCIADO 2]

TOTAL OBLIGACIONES

100%²¹

[CONSIGNAR CIUDAD Y FECHA]

¹⁹ Consignar únicamente el porcentaje total de las obligaciones, el cual debe ser expresado en número entero, sin decimales.

²⁰ Consignar únicamente el porcentaje total de las obligaciones, el cual debe ser expresado en número entero, sin decimales.

²¹ Este porcentaje corresponde a la sumatoria de los porcentajes de las obligaciones de cada uno de los integrantes del consorcio.

.....
Consortiado 1
Nombres, apellidos y firma del Consortiado 1
o de su Representante Legal
Tipo y N° de Documento de Identidad

.....
Consortiado 2
Nombres, apellidos y firma del Consortiado 2
o de su Representante Legal
Tipo y N° de Documento de Identidad

Importante

De conformidad con el artículo 52 del Reglamento, las firmas de los integrantes del consorcio deben ser legalizadas.

ANEXO N° 6

PRECIO DE LA OFERTA

Señores
COMITÉ DE SELECCIÓN
CONCURSO PÚBLICO N° 1-2024-CS-UNIQ-1
Presente.-

Es grato dirigirme a usted, para hacer de su conocimiento que, de acuerdo con las bases, mi oferta es la siguiente:

CONCEPTO	CANTIDAD	PRECIO UNITARIO	PRECIO TOTAL
TOTAL			

El precio de la oferta [CONSIGNAR LA MONEDA DE LA CONVOCATORIA] incluye todos los tributos, seguros, transporte, inspecciones, pruebas y, de ser el caso, los costos laborales conforme a la legislación vigente, así como cualquier otro concepto que pueda tener incidencia sobre el costo del servicio a contratar; excepto la de aquellos postores que gocen de alguna exoneración legal, no incluirán en el precio de su oferta los tributos respectivos.

[CONSIGNAR CIUDAD Y FECHA]

.....
Firma, Nombres y Apellidos del postor o
Representante legal o común, según corresponda

Importante

- *En caso que el postor reduzca su oferta, según lo previsto en el artículo 68 del Reglamento, debe presentar nuevamente este Anexo.*
- *El postor que goce de alguna exoneración legal, debe indicar que su oferta no incluye el tributo materia de la exoneración, debiendo incluir el siguiente texto:*

“Mi oferta no incluye [CONSIGNAR EL TRIBUTO MATERIA DE LA EXONERACIÓN]”.

ANEXO N° 7

DECLARACIÓN JURADA DE CUMPLIMIENTO DE CONDICIONES PARA LA APLICACIÓN DE LA EXONERACIÓN DEL IGV

Señores

COMITÉ DE SELECCIÓN

CONCURSO PÚBLICO N° 1-2024-CS-UNIQ-1

Presente.-

Mediante el presente el suscrito, postor y/o Representante Legal de [CONSIGNAR EN CASO DE SER PERSONA JURÍDICA], declaro bajo juramento que gozo del beneficio de la exoneración del IGV previsto en la Ley N° 27037, Ley de Promoción de la Inversión en la Amazonía, dado que cumplo con las condiciones siguientes:

- 1.- Que el domicilio fiscal de la empresa²² se encuentra ubicada en la Amazonía y coincide con el lugar establecido como sede central (donde tiene su administración y lleva su contabilidad);
- 2.- Que la empresa se encuentra inscrita en las Oficinas Registrales de la Amazonía (exigible en caso de personas jurídicas);
- 3.- Que, al menos el setenta por ciento (70%) de los activos fijos de la empresa se encuentran en la Amazonía; y
- 4.- Que la empresa no presta servicios fuera de la Amazonía.

[CONSIGNAR CIUDAD Y FECHA]

.....
Firma, Nombres y Apellidos del postor o Representante legal, según corresponda

Importante

Cuando se trate de consorcios, esta declaración jurada será presentada por cada uno de los integrantes del consorcio, salvo que se trate de consorcios con contabilidad independiente, en cuyo caso debe ser suscrita por el representante común, debiendo indicar su condición de consorcio con contabilidad independiente y el número de RUC del consorcio.

²² En el artículo 1 del "Reglamento de las Disposiciones Tributarias contenidas en la Ley de Promoción de la Inversión en la Amazonía" se define como "empresa" a las "Personas naturales, sociedades conyugales, sucesiones indivisas y personas consideradas jurídicas por la Ley del Impuesto a la Renta, generadoras de rentas de tercera categoría, ubicadas en la Amazonía. Las sociedades conyugales son aquellas que ejerzan la opción prevista en el Artículo 16 de la Ley del Impuesto a la Renta."

ANEXO N° 8

EXPERIENCIA DEL POSTOR EN LA ESPECIALIDAD

Señores
COMITÉ DE SELECCIÓN
CONCURSO PÚBLICO N° 1-2024-CS-UNIQ-1
Presente.-

Mediante el presente, el suscrito detalla la siguiente EXPERIENCIA EN LA ESPECIALIDAD:

Nº	CLIENTE	OBJETO DEL CONTRATO	Nº CONTRATO / O/S / COMPROBANTE DE PAGO	FECHA DEL CONTRATO O CP ²³	FECHA DE LA CONFORMIDAD DE SER EL CASO ²⁴	EXPERIENCIA PROVENIENTE ²⁵ DE:	MONEDA	IMPORTE ²⁶	TIPO DE CAMBIO VENTA ²⁷	MONTO FACTURADO ACUMULADO ²⁸
1										
2										
3										
4										

²³ Se refiere a la fecha de suscripción del contrato, de la emisión de la Orden de Servicios o de cancelación del comprobante de pago, según corresponda.

²⁴ Únicamente, cuando la fecha del perfeccionamiento del contrato, sea previa a los ocho (8) años anteriores a la fecha de presentación de ofertas, caso en el cual el postor debe acreditar que la conformidad se emitió dentro de dicho periodo.

²⁵ Si el titular de la experiencia no es el postor, consignar si dicha experiencia corresponde a la matriz en caso que el postor sea sucursal, o fue transmitida por reorganización societaria, debiendo acompañar la documentación sustentatoria correspondiente. Al respecto, según la Opinión N° 216-2017/DTN *“Considerando que la sociedad matriz y la sucursal constituyen la misma persona jurídica, la sucursal puede acreditar como suya la experiencia de su matriz”*. Del mismo modo, según lo previsto en la Opinión N° 010-2013/DTN, *“... en una operación de reorganización societaria que comprende tanto una fusión como una escisión, la sociedad resultante podrá acreditar como suya la experiencia de la sociedad incorporada o absorbida, que se extingue producto de la fusión; asimismo, si en virtud de la escisión se transfiere un bloque patrimonial consistente en una línea de negocio completa, la sociedad resultante podrá acreditar como suya la experiencia de la sociedad escindida, correspondiente a la línea de negocio transmitida. De esta manera, la sociedad resultante podrá emplear la experiencia transmitida, como consecuencia de la reorganización societaria antes descrita, en los futuros procesos de selección en los que participe”*.

²⁶ Se refiere al monto del contrato ejecutado incluido adicionales y reducciones, de ser el caso.

²⁷ El tipo de cambio venta debe corresponder al publicado por la SBS correspondiente a la fecha de suscripción del contrato, de la emisión de la Orden de Servicios o de cancelación del comprobante de pago, según corresponda.

²⁸ Consignar en la moneda establecida en las bases.

Nº	CLIENTE	OBJETO DEL CONTRATO	Nº CONTRATO / O/S / COMPROBANTE DE PAGO	FECHA DEL CONTRATO O CP ²³	FECHA DE LA CONFORMIDAD DE SER EL CASO ²⁴	EXPERIENCIA PROVENIENTE ²⁵ DE:	MONEDA	IMPORTE ²⁶	TIPO DE CAMBIO VENTA ²⁷	MONTO FACTURADO ACUMULADO ²⁸
5										
6										
7										
8										
9										
10										
	...									
20										
TOTAL										

[CONSIGNAR CIUDAD Y FECHA]

.....
Firma, Nombres y Apellidos del postor o
Representante legal o común, según corresponda

ANEXO N° 9

DECLARACIÓN JURADA (NUMERAL 49.4 DEL ARTÍCULO 49 DEL REGLAMENTO)

Señores
COMITÉ DE SELECCIÓN
CONCURSO PÚBLICO N° 1-2024-CS-UNIQ-1
Presente.-

Mediante el presente el suscrito, postor y/o Representante Legal de [CONSIGNAR EN CASO DE SER PERSONA JURÍDICA], declaro que la experiencia que acredito de la empresa [CONSIGNAR LA DENOMINACIÓN DE LA PERSONA JURÍDICA] como consecuencia de una reorganización societaria, no se encuentra en el supuesto establecido en el numeral 49.4 del artículo 49 del Reglamento.

[CONSIGNAR CIUDAD Y FECHA]

.....
**Firma, Nombres y Apellidos del postor o
Representante legal, según corresponda**

Importante

A efectos de cautelar la veracidad de esta declaración, el postor puede verificar la información de la Relación de Proveedores Sancionados por el Tribunal de Contrataciones del Estado con Sanción Vigente en <http://portal.osce.gob.pe/rmp/content/relación-de-proveedores-sancionados>.

También le asiste dicha facultad al órgano encargado de las contrataciones o al órgano de la Entidad al que se le haya asignado la función de verificación de la oferta presentada por el postor ganador de la buena pro.

ANEXO N° 12

**AUTORIZACIÓN DE NOTIFICACIÓN DE LA DECISIÓN DE LA ENTIDAD SOBRE LA
SOLICITUD DE AMPLIACIÓN DE PLAZO MEDIANTE MEDIOS ELECTRÓNICOS DE
COMUNICACIÓN**

(DOCUMENTO A PRESENTAR EN EL PERFECCIONAMIENTO DEL CONTRATO)

Señores

COMITÉ DE SELECCIÓN

CONCURSO PÚBLICO N° 1-2024-CS-UNIQ-1

Presente.-

El que se suscribe, [.....], postor adjudicado y/o Representante Legal de [CONSIGNAR EN CASO DE SER PERSONA JURÍDICA], identificado con [CONSIGNAR TIPO DE DOCUMENTO DE IDENTIDAD] N° [CONSIGNAR NÚMERO DE DOCUMENTO DE IDENTIDAD], autorizo que durante la ejecución del contrato se me notifique al correo electrónico [INDICAR EL CORREO ELECTRÓNICO] lo siguiente:

✓ Notificación de la decisión de la Entidad respecto a la solicitud de ampliación de plazo.

[CONSIGNAR CIUDAD Y FECHA]

.....
**Firma, Nombres y Apellidos del postor o
Representante legal o común, según
corresponda**

Importante

La notificación de la decisión de la Entidad respecto a la solicitud de ampliación de plazo se efectúa por medios electrónicos de comunicación, siempre que se cuente con la autorización correspondiente y sea posible obtener un acuse de recibo a través del mecanismo utilizado.