

BASES ESTÁNDAR DE ADJUDICACIÓN SIMPLIFICADA PARA LA CONTRATACIÓN DEL SERVICIO DE CONSULTORÍA DE OBRA

Aprobado mediante Directiva N° 001-2019-OSCE/CD



SUB DIRECCIÓN DE NORMATIVIDAD – DIRECCIÓN TÉCNICO NORMATIVA
ORGANISMO SUPERVISOR DE LAS CONTRATACIONES DEL ESTADO - OSCE

SIMBOLOGÍA UTILIZADA:

N°	Símbolo	Descripción
1	[ABC] / [.....]	La información solicitada dentro de los corchetes sombreados debe ser completada por la Entidad durante la elaboración de las bases.
2	[ABC] / [.....]	Es una indicación, o información que deberá ser completada por la Entidad con posterioridad al otorgamiento de la buena pro para el caso específico de la elaboración de la PROFORMA DEL CONTRATO; o por los proveedores, en el caso de los ANEXOS de la oferta.
3	<div>Importante</div> <div>• Abc</div>	Se refiere a consideraciones importantes a tener en cuenta por el órgano encargado de las contrataciones o comité de selección, según corresponda y por los proveedores.
4	<div>Advertencia</div> <div>• Abc</div>	Se refiere a advertencias a tener en cuenta por el órgano encargado de las contrataciones o comité de selección, según corresponda y por los proveedores.
5	<div>Importante para la Entidad</div> <div>• Xyz</div>	Se refiere a consideraciones importantes a tener en cuenta por el órgano encargado de las contrataciones o comité de selección, según corresponda y deben ser eliminadas una vez culminada la elaboración de las bases.

CARACTERÍSTICAS DEL DOCUMENTO:

Las bases estándar deben ser elaboradas en formato WORD, y deben tener las siguientes características:

N°	Características	Parámetros
1	Márgenes	Superior : 2.5 cm Inferior: 2.5 cm Izquierda: 2.5 cm Derecha: 2.5 cm
2	Fuente	Arial
3	Estilo de Fuente	Normal: Para el contenido en general Cursiva: Para el encabezado y pie de página Para las Consideraciones importantes (Ítem 3 del cuadro anterior)
4	Color de Fuente	Automático: Para el contenido en general Azul : Para las Consideraciones importantes (Ítem 3 del cuadro anterior)
5	Tamaño de Letra	16 : Para las dos primeras hojas de las Secciones General y Específica 11 : Para el nombre de los Capítulos. 10 : Para el cuerpo del documento en general 9 : Para el encabezado y pie de página Para el contenido de los cuadros, pudiendo variar, según la necesidad 8 : Para las Notas al pie
6	Alineación	Justificada: Para el contenido en general y notas al pie. Centrada : Para la primera página, los títulos de las Secciones y nombres de los Capítulos)
7	Interlineado	Sencillo
8	Espaciado	Anterior : 0 Posterior : 0
9	Subrayado	Para los nombres de las Secciones y para resaltar o hacer hincapié en algún concepto

INSTRUCCIONES DE USO:

- Una vez registrada la información solicitada dentro de los corchetes sombreados en gris, el texto deberá quedar en letra tamaño 10, con estilo normal, sin formato de negrita y sin sombreadar.
- La nota **IMPORTANTE** no puede ser modificada ni eliminada en la Sección General. En el caso de la Sección Específica debe seguirse la instrucción que se indica en dicha nota.

Elaboradas en enero de 2019
Modificadas en marzo, junio y diciembre 2019, julio 2020, julio y diciembre 2021, junio y octubre de 2022

BASES ESTÁNDAR DE ADJUDICACIÓN SIMPLIFICADA PARA LA CONTRATACIÓN DEL SERVICIO DE CONSULTORÍA DE OBRA¹

ADJUDICACIÓN SIMPLIFICADA N° 35-2024-MPT/CS PRIMERA CONVOCATORIA

**CONTRATACIÓN DEL SERVICIO DE CONSULTORÍA DE
OBRA PARA LA SUPERVISIÓN DE LA EJECUCIÓN DE LA
OBRA “MEJORAMIENTO DEL SERVICIO RECREATIVO
PASIVO Y ACTIVO DEL PARQUE RECREACIONAL EN EL
A.H. VICTOR RAÚL HAYA DE LA TORRE, DISTRITO DE
PARIÑAS - PROVINCIA DE TALARA - PIURA” CUI N°
2380745**

¹ Estas Bases se utilizarán para la contratación del servicio de consultoría de obra. Para tal efecto, se deberá tener en cuenta la siguiente definición:

Consultoría de obra: Servicios profesionales altamente calificados consistente en la elaboración del expediente técnico de obras, en la supervisión de la elaboración del expediente técnico de obra o en la supervisión de obras.

DEBER DE COLABORACIÓN

La Entidad y todo proveedor que se someta a las presentes Bases, sea como participante, postor y/o contratista, deben conducir su actuación conforme a los principios previstos en la Ley de Contrataciones del Estado.

En este contexto, se encuentran obligados a prestar su colaboración al OSCE y a la Secretaría Técnica de la Comisión de Defensa de la Libre Competencia del INDECOPI, en todo momento según corresponda a sus competencias, a fin de comunicar presuntos casos de fraude, colusión y corrupción por parte de los funcionarios y servidores de la Entidad, así como los proveedores y demás actores que participan en el proceso de contratación.

De igual forma, deben poner en conocimiento del OSCE y a la Secretaría Técnica de la Comisión de Defensa de la Libre Competencia del INDECOPI los indicios de conductas anticompetitivas que se presenten durante el proceso de contratación, en los términos del Decreto Legislativo N° 1034, "Ley de Represión de Conductas Anticompetitivas", o norma que la sustituya, así como las demás normas de la materia.

La Entidad y todo proveedor que se someta a las presentes Bases, sea como participante, postor y/o contratista del proceso de contratación deben permitir al OSCE o a la Secretaría Técnica de la Comisión de Defensa de la Libre Competencia del INDECOPI el acceso a la información referida a las contrataciones del Estado que sea requerida, prestar testimonio o absolución de posiciones que se requieran, entre otras formas de colaboración.

SECCIÓN GENERAL

DISPOSICIONES COMUNES DEL PROCEDIMIENTO DE SELECCIÓN

(ESTA SECCIÓN NO DEBE SER MODIFICADA EN NINGÚN EXTREMO, BAJO SANCIÓN DE NULIDAD)

CAPÍTULO I ETAPAS DEL PROCEDIMIENTO DE SELECCIÓN

1.1. REFERENCIAS

Cuando en el presente documento se mencione la palabra Ley, se entiende que se está haciendo referencia a la Ley N° 30225, Ley de Contrataciones del Estado, y cuando se mencione la palabra Reglamento, se entiende que se está haciendo referencia al Reglamento de la Ley de Contrataciones del Estado aprobado por Decreto Supremo N° 344-2018-EF.

Las referidas normas incluyen sus respectivas modificaciones, de ser el caso.

1.2. CONVOCATORIA

Se realiza a través de su publicación en el SEACE de conformidad con lo señalado en el artículo 54 del Reglamento, en la fecha señalada en el calendario del procedimiento de selección, debiendo adjuntar las bases y resumen ejecutivo.

1.3. REGISTRO DE PARTICIPANTES

El registro de participantes se realiza conforme al artículo 55 del Reglamento. En el caso de un consorcio, basta que se registre uno (1) de sus integrantes.

Importante

- *Para registrarse como participante en un procedimiento de selección convocado por las Entidades del Estado Peruano, es necesario que los proveedores cuenten con inscripción vigente y estar habilitados ante el Registro Nacional de Proveedores (RNP) que administra el Organismo Supervisor de las Contrataciones del Estado (OSCE). Para obtener mayor información, se puede ingresar a la siguiente dirección electrónica: www.rnp.gob.pe.*
- *Los proveedores que deseen registrar su participación deben ingresar al SEACE utilizando su Certificado SEACE (usuario y contraseña). Asimismo, deben observar las instrucciones señaladas en el documento de orientación “Guía para el registro de participantes electrónico” publicado en <https://www2.seace.gob.pe/>.*
- *En caso los proveedores no cuenten con inscripción vigente en el RNP y/o se encuentren inhabilitados o suspendidos para ser participantes, postores y/o contratistas, el SEACE restringirá su registro, quedando a potestad de estos intentar nuevamente registrar su participación en el procedimiento de selección en cualquier otro momento, dentro del plazo establecido para dicha etapa, siempre que haya obtenido la vigencia de su inscripción o quedado sin efecto la sanción que le impuso el Tribunal de Contrataciones del Estado.*

1.4. FORMULACIÓN DE CONSULTAS Y OBSERVACIONES A LAS BASES

La formulación de consultas y observaciones a las bases se efectúa de conformidad con lo establecido en los numerales 72.1 y 72.2 del artículo 72 del Reglamento, así como el literal a) del artículo 89 del Reglamento.

Importante

No pueden formularse consultas ni observaciones respecto del contenido de una ficha de homologación aprobada. Las consultas y observaciones que se formulen sobre el particular, se tienen como no presentadas.

1.5. ABSOLUCIÓN DE CONSULTAS, OBSERVACIONES E INTEGRACIÓN DE BASES

La absolución de consultas, observaciones e integración de las bases se realizan conforme a las disposiciones previstas en el numeral 72.4 del artículo 72 y el literal a) del artículo 89 del Reglamento.

Importante

- *No se absolverán consultas y observaciones a las bases que se presenten en forma física.*
- *Cuando exista divergencia entre lo indicado en el pliego de absolución de consultas y observaciones y la integración de bases, prevalece lo absuelto en el referido pliego; sin perjuicio, del deslinde de responsabilidades correspondiente.*

1.6. FORMA DE PRESENTACIÓN DE OFERTAS

Las ofertas se presentan conforme lo establecido en el artículo 59 y en el artículo 90 del Reglamento.

Las declaraciones juradas, formatos o formularios previstos en las bases que conforman la oferta deben estar debidamente firmados por el postor (firma manuscrita o digital, según la Ley N° 27269, Ley de Firmas y Certificados Digitales²). Los demás documentos deben ser visados por el postor. En el caso de persona jurídica, por su representante legal, apoderado o mandatario designado para dicho fin y, en el caso de persona natural, por este o su apoderado. No se acepta el pegado de la imagen de una firma o visto. Las ofertas se presentan foliadas.

Importante

- *Los formularios electrónicos que se encuentran en el SEACE y que los proveedores deben llenar para presentar sus ofertas, tienen carácter de declaración jurada.*
- *En caso la información contenida en los documentos escaneados que conforman la oferta no coincida con lo declarado a través del SEACE, prevalece la información declarada en los documentos escaneados.*
- *No se tomará en cuenta las ofertas que se presenten en físico a la Entidad.*

1.7. PRESENTACIÓN Y APERTURA DE OFERTAS

El participante presentará su oferta de manera electrónica a través del SEACE, desde las 00:01 horas hasta las 23:59 horas del día establecido para el efecto en el cronograma del procedimiento; adjuntando el archivo digitalizado que contenga los documentos que conforman la oferta de acuerdo a lo requerido en las bases.

El participante debe verificar antes de su envío, bajo su responsabilidad, que el archivo pueda ser descargado y su contenido sea legible.

Importante

Los integrantes de un consorcio no pueden presentar ofertas individuales ni conformar más de un consorcio en un procedimiento de selección, o en un determinado ítem cuando se trate de procedimientos de selección según relación de ítems.

En la apertura electrónica de la oferta técnica, el órgano encargado de las contrataciones o el comité de selección, según corresponda, verifica la presentación de lo exigido en la sección específica de las bases de conformidad con el numeral 81.2 del artículo 81 del Reglamento y determina si las ofertas responden a las características y/o requisitos y condiciones de los Términos de Referencia, detallados en la sección específica de las bases. De no cumplir con lo requerido, la oferta se considera no admitida.

1.8. CALIFICACIÓN Y EVALUACIÓN DE LAS OFERTAS

La calificación y evaluación de los postores se realiza conforme los requisitos de calificación y factores de evaluación que se indican en la sección específica de las bases.

La evaluación técnica y económica se realiza sobre la base de:

Oferta técnica : 100 puntos

Oferta económica : 100 puntos

1.8.1 CALIFICACIÓN DE LAS OFERTAS TÉCNICAS

La calificación de las ofertas técnicas se realiza conforme a lo establecido en el numeral 82.1 del artículo 82 del Reglamento.

1.8.2 EVALUACIÓN DE LAS OFERTAS TÉCNICAS

La evaluación de las ofertas técnicas se realiza conforme a lo establecido en los numerales 82.2 y 82.3 del artículo 82 del Reglamento.

² Para mayor información sobre la normativa de firmas y certificados digitales ingresar a: <https://www.indecopi.gob.pe/web/firmas-digitales/firmar-y-certificados-digitales>

1.8.3 APERTURA Y EVALUACIÓN DE OFERTAS ECONÓMICAS

El órgano encargado de las contrataciones o el comité de selección, según corresponda, evalúa las ofertas económicas y determina el puntaje total de las ofertas conforme a lo dispuesto en el artículo 83 del Reglamento, así como los coeficientes de ponderación previstos en la sección específica de las bases.

Importante

En el caso de contratación de consultorías de obras a ser prestadas fuera de la provincia de Lima y Callao, cuyo valor referencial no supere los doscientos mil Soles (S/ 200,000.00), a solicitud del postor se asigna una bonificación equivalente al diez por ciento (10%) sobre el puntaje total obtenido por los postores con domicilio en la provincia donde prestará el servicio, o en las provincias colindantes, sean o no pertenecientes al mismo departamento o región. El domicilio es el consignado en la constancia de inscripción ante el RNP³. Lo mismo aplica en el caso de procedimientos de selección por relación de ítems, cuando algún ítem no supera el monto señalado anteriormente.

1.9. SUBSANACIÓN DE LAS OFERTAS

La subsanación de las ofertas se sujeta a lo establecido en el artículo 60 del Reglamento. El plazo que se otorgue para la subsanación no puede ser inferior a un (1) día hábil.

La solicitud de subsanación se realiza de manera electrónica a través del SEACE y será remitida al correo electrónico consignado por el postor al momento de realizar su inscripción en el RNP, siendo su responsabilidad el permanente seguimiento de las notificaciones a dicho correo. La notificación de la solicitud se entiende efectuada el día de su envío al correo electrónico.

La presentación de las subsanaciones se realiza a través del SEACE. No se tomará en cuenta la subsanación que se presente en físico a la Entidad.

1.10. OTORGAMIENTO DE LA BUENA PRO

La buena pro se otorga luego de la evaluación correspondiente según lo indicado en el numeral 1.8.3 de la presente sección.

Previo al otorgamiento de la buena pro, el órgano encargado de las contrataciones o el comité de selección, según corresponda, aplica lo dispuesto en el artículo 68 del Reglamento, sobre el rechazo de las ofertas, de ser el caso.

En el supuesto de que dos (2) o más ofertas empaten, el otorgamiento de la buena pro se efectúa siguiendo estrictamente el orden señalado en el numeral 91.2 del artículo 91 del Reglamento.

El desempate mediante sorteo se realiza de manera electrónica a través del SEACE.

Definida la oferta ganadora, el órgano encargado de las contrataciones o el comité de selección, según corresponda, otorga la buena pro, mediante su publicación en el SEACE, incluyendo el cuadro comparativo y las actas debidamente motivadas de los resultados de la admisión, no admisión, calificación, descalificación, evaluación, rechazo y el otorgamiento de la buena pro.

1.11. CONSENTIMIENTO DE LA BUENA PRO

Cuando se hayan presentado dos (2) o más ofertas, el consentimiento de la buena pro se produce a los cinco (5) días hábiles siguientes de la notificación de su otorgamiento, sin que los postores hayan ejercido el derecho de interponer el recurso de apelación.

³ La constancia de inscripción electrónica se visualizará en el portal web del Registro Nacional de Proveedores: www.rnp.gob.pe

En caso que se haya presentado una sola oferta, el consentimiento de la buena pro se produce el mismo día de la notificación de su otorgamiento.

El consentimiento del otorgamiento de la buena pro se publica en el SEACE al día hábil siguiente de producido.

Importante

Una vez consentido el otorgamiento de la buena pro, el órgano encargado de las contrataciones o el órgano de la Entidad al que se haya asignado tal función realiza la verificación de la oferta presentada por el postor ganador de la buena pro conforme lo establecido en el numeral 64.6 del artículo 64 del Reglamento.

CAPÍTULO II

SOLUCIÓN DE CONTROVERSIAS DURANTE EL PROCEDIMIENTO DE SELECCIÓN

2.1. RECURSO DE APELACIÓN

A través del recurso de apelación se pueden impugnar los actos dictados durante el desarrollo del procedimiento de selección hasta antes del perfeccionamiento del contrato.

El recurso de apelación se presenta ante la Entidad convocante, y es conocido y resuelto por su Titular, cuando el valor referencial sea igual o menor a cincuenta (50) UIT. Cuando el valor referencial sea mayor a dicho monto, el recurso de apelación se presenta ante y es resuelto por el Tribunal de Contrataciones del Estado.

En los procedimientos de selección según relación de ítems, el valor referencial total del procedimiento determina ante quién se presenta el recurso de apelación.

Los actos que declaren la nulidad de oficio, la cancelación del procedimiento de selección y otros actos emitidos por el Titular de la Entidad que afecten la continuidad de este, se impugnan ante el Tribunal de Contrataciones del Estado.

Importante

- *Una vez otorgada la buena pro, el órgano encargado de las contrataciones o el comité de selección, según corresponda, está en la obligación de permitir el acceso de los participantes y postores al expediente de contratación, salvo la información calificada como secreta, confidencial o reservada por la normativa de la materia, a más tardar dentro del día siguiente de haberse solicitado por escrito.*
- *A efectos de recoger la información de su interés, los postores pueden valerse de distintos medios, tales como: (i) la lectura y/o toma de apuntes, (ii) la captura y almacenamiento de imágenes, e incluso (iii) pueden solicitar copia de la documentación obrante en el expediente, siendo que, en este último caso, la Entidad deberá entregar dicha documentación en el menor tiempo posible, previo pago por tal concepto.*
- *El recurso de apelación se presenta ante la Mesa de Partes del Tribunal o ante las oficinas desconcentradas del OSCE o en la Unidad de Trámite Documentario de la Entidad, según corresponda.*

2.2. PLAZOS DE INTERPOSICIÓN DEL RECURSO DE APELACIÓN

La apelación contra el otorgamiento de la buena pro o contra los actos dictados con anterioridad a ella se interpone dentro de los cinco (5) días hábiles siguientes de haberse notificado el otorgamiento de la buena pro.

La apelación contra los actos dictados con posterioridad al otorgamiento de la buena pro, contra la declaración de nulidad, cancelación y declaratoria de desierto del procedimiento, se interpone dentro de los cinco (5) días hábiles siguientes de haberse tomado conocimiento del acto que se desea impugnar.

CAPÍTULO III DEL CONTRATO

3.1. PERFECCIONAMIENTO DEL CONTRATO

Los plazos y el procedimiento para perfeccionar el contrato se realizan conforme a lo indicado en el artículo 141 del Reglamento.

Para perfeccionar el contrato, el postor ganador de la buena pro debe presentar los documentos señalados en el artículo 139 del Reglamento y los previstos en la sección específica de las bases.

3.2. GARANTÍAS

Las garantías que deben otorgar los postores y/o contratistas, según corresponda, son las de fiel cumplimiento del contrato y por los adelantos.

3.2.1. GARANTÍA DE FIEL CUMPLIMIENTO

Como requisito indispensable para perfeccionar el contrato, el postor ganador debe entregar a la Entidad la garantía de fiel cumplimiento del mismo por una suma equivalente al diez por ciento (10%) del monto del contrato original. Esta se mantiene vigente hasta el consentimiento de la liquidación final.

3.2.2. GARANTÍA DE FIEL CUMPLIMIENTO POR PRESTACIONES ACCESORIAS

En las contrataciones que conllevan la ejecución de prestaciones accesorias, tales como mantenimiento, reparación o actividades afines, se otorga una garantía adicional por una suma equivalente al diez por ciento (10%) del monto del contrato de la prestación accesorio, la misma que debe ser renovada periódicamente hasta el cumplimiento total de las obligaciones garantizadas.

Importante

En los contratos de consultorías de obras que celebren las Entidades con las micro y pequeñas empresas, estas últimas pueden otorgar como garantía de fiel cumplimiento el diez por ciento (10%) del monto del contrato, porcentaje que es retenido por la Entidad durante la primera mitad del número total de pagos a realizarse, de forma prorrateada en cada pago, con cargo a ser devuelto a la finalización del mismo, conforme lo establecen los numerales 149.4 y 149.5 del artículo 149 del Reglamento y numeral 151.2 del artículo 151 del Reglamento.

3.2.3. GARANTÍA POR ADELANTO

En caso se haya previsto en la sección específica de las bases la entrega de adelantos, el contratista debe presentar una garantía emitida por idéntico monto conforme a lo estipulado en el artículo 153 del Reglamento.

3.3. REQUISITOS DE LAS GARANTÍAS

Las garantías que se presenten deben ser incondicionales, solidarias, irrevocables y de realización automática en el país, al solo requerimiento de la Entidad. Asimismo, deben ser emitidas por empresas que se encuentren bajo la supervisión directa de la Superintendencia de Banca, Seguros y Administradoras Privadas de Fondos de Pensiones y que cuenten con clasificación de riesgo B o superior. Asimismo, deben estar autorizadas para emitir garantías; o estar consideradas en la última lista de bancos extranjeros de primera categoría que periódicamente publica el Banco Central de Reserva del Perú.

Importante

Corresponde a la Entidad verificar que las garantías presentadas por el postor ganador de la buena pro y/o contratista cumplan con los requisitos y condiciones necesarios para su aceptación y eventual ejecución; sin perjuicio de la determinación de las responsabilidades funcionales que correspondan.

Advertencia

Los funcionarios de las Entidades no deben aceptar garantías emitidas bajo condiciones distintas a las establecidas en el presente numeral, debiendo tener en cuenta lo siguiente:

1. La clasificadora de riesgo que asigna la clasificación a la empresa que emite la garantía debe encontrarse listada en el portal web de la SBS (<http://www.sbs.gob.pe/sistema-financiero/clasificadoras-de-riesgo>).

2. Se debe identificar en la página web de la clasificadora de riesgo respectiva, cuál es la clasificación vigente de la empresa que emite la garantía, considerando la vigencia a la fecha de emisión de la garantía.

3. Para fines de lo establecido en el artículo 148 del Reglamento, la clasificación de riesgo B, incluye las clasificaciones B+ y B.

4. Si la empresa que otorga la garantía cuenta con más de una clasificación de riesgo emitida por distintas empresas listadas en el portal web de la SBS, bastará que en una de ellas cumpla con la clasificación mínima establecida en el Reglamento.

En caso exista alguna duda sobre la clasificación de riesgo asignada a la empresa emisora de la garantía, se deberá consultar a la clasificadora de riesgos respectiva.

De otro lado, además de cumplir con el requisito referido a la clasificación de riesgo, a efectos de verificar si la empresa emisora se encuentra autorizada por la SBS para emitir garantías, debe revisarse el portal web de dicha Entidad (<http://www.sbs.gob.pe/sistema-financiero/relacion-de-empresas-que-se-encuentran-autorizadas-a-emitir-cartas-fianza>).

Los funcionarios competentes deben verificar la autenticidad de la garantía a través de los mecanismos establecidos (consulta web, teléfono u otros) por la empresa emisora.

3.4. EJECUCIÓN DE GARANTÍAS

La Entidad puede solicitar la ejecución de las garantías conforme a los supuestos contemplados en el artículo 155 del Reglamento.

3.5. ADELANTOS

La Entidad puede entregar adelantos directos al contratista, los que en ningún caso exceden en conjunto del treinta por ciento (30%) del monto del contrato original, siempre que ello haya sido previsto en la sección específica de las bases.

3.6. PENALIDADES

3.6.1. PENALIDAD POR MORA EN LA EJECUCIÓN DE LA PRESTACIÓN

En caso de retraso injustificado del contratista en la ejecución de las prestaciones objeto del contrato, la Entidad le aplica automáticamente una penalidad por mora por cada día de atraso, de conformidad con el artículo 162 del Reglamento.

3.6.2. OTRAS PENALIDADES

La Entidad puede establecer penalidades distintas a la mencionada en el numeral precedente, según lo previsto en el artículo 163 del Reglamento y lo indicado en la sección específica de las bases.

Estos dos tipos de penalidades se calculan en forma independiente y pueden alcanzar cada una un monto máximo equivalente al diez por ciento (10%) del monto del contrato vigente, o de ser el caso, del ítem que debió ejecutarse.

3.7. PAGOS

El pago se realiza después de ejecutada la respectiva prestación, pudiendo contemplarse pagos a cuenta, según la forma establecida en la sección específica de las bases o en el contrato.

La Entidad paga las contraprestaciones pactadas a favor del contratista dentro de los diez (10) días calendario siguientes de otorgada la conformidad de los servicios, siempre que se verifiquen las condiciones establecidas en el contrato para ello, bajo responsabilidad del funcionario competente.

La conformidad se emite en un plazo máximo de quince (15) días, bajo responsabilidad del funcionario que debe emitir la conformidad.

En el caso que se haya suscrito contrato con un consorcio, el pago se realizará de acuerdo a lo que se indique en el contrato de consorcio.

Advertencia

En caso de retraso en los pagos a cuenta o pago final por parte de la Entidad, salvo que se deba a caso fortuito o fuerza mayor, esta reconoce al contratista los intereses legales correspondientes, de conformidad con el artículo 39 de la Ley y 171 del Reglamento, debiendo repetir contra los responsables de la demora injustificada.

3.8. INCUMPLIMIENTO DEL CONTRATO

Las causales para la resolución del contrato, serán aplicadas de conformidad con el artículo 36 de la Ley y 164 del Reglamento.

3.9. DISPOSICIONES FINALES

Todos los demás aspectos del presente procedimiento no contemplados en las bases se regirán supletoriamente por la Ley y su Reglamento, así como por las disposiciones legales vigentes.

SECCIÓN ESPECÍFICA

CONDICIONES ESPECIALES DEL PROCEDIMIENTO DE SELECCIÓN

(EN ESTA SECCIÓN LA ENTIDAD DEBERÁ COMPLETAR LA INFORMACIÓN EXIGIDA, DE ACUERDO A LAS INSTRUCCIONES INDICADAS)

CAPÍTULO I GENERALIDADES

1.1. ENTIDAD CONVOCANTE

Nombre : MUNICIPALIDAD PROVINCIAL DE TALARA
RUC N° : 20146713824
Domicilio legal : AV. JOSE FAUSTINO SANCHEZ CARRIÓN S/N – PARIÑAS –
TALARA – PIURA
Teléfono: : 073-381472
Correo electrónico: : procesosdeseleccion@munitalara.gob.pe

1.2. OBJETO DE LA CONVOCATORIA

El presente procedimiento de selección tiene por objeto la contratación del servicio de consultoría de obra para la Supervisión de la Ejecución de Obra: **“Mejoramiento del Servicio Recreativo Pasivo y Activo del Parque Recreacional en el A.H. Víctor Raúl Haya de la Torre, Distrito de Pariñas - Provincia de Talara - Piura” CUI N° 2380745.**

1.3. VALOR REFERENCIAL⁴

El valor referencial asciende a **S/ 99,504.05 (Noventa y Nueve Mil Quinientos Cuatro con 05/100 Soles)**, incluidos los impuestos de Ley y cualquier otro concepto que incida en el costo total del servicio de consultoría de obra. El valor referencial ha sido calculado al mes de marzo del 2024.

Valor Referencial (VR)	Límites ⁵	
	Inferior	Superior
S/ 99,504.05 (Noventa y Nueve Mil Quinientos Cuatro con 05/100 Soles)	S/ 89,553.65 (Ochenta y Nueve Mil Quinientos Cincuenta y tres con 65/100 Soles)	S/ 109,454.45 (Ciento Nueve Mil Cuatrocientos Cincuenta y Cuatro con 45/100 Soles)

Importante

Las ofertas económicas no pueden exceder los límites del valor referencial de conformidad con el numeral 28.2 del artículo 28 de la Ley.

DESCRIPCIÓN DEL OBJETO	N° DE PERIODOS DE TIEMPO ⁶	PERIODO O UNIDAD DE TIEMPO ⁷	TARIFA REFERENCIAL UNITARIA	VALOR REFERENCIAL TOTAL
Supervisión de la Ejecución de Obra: “Mejoramiento del Servicio Recreativo Pasivo y Activo del Parque Recreacional en el A.H. Víctor Raúl Haya de la Torre, Distrito de Pariñas - Provincia de Talara - Piura” CUI N° 2380745	120	DIAS	787.74041666	94,528.85
LIQUIDACIÓN DE OBRA		30 DIAS		4,975.20
TOTAL				S/ 99,504.05

1.4. EXPEDIENTE DE CONTRATACIÓN

El expediente de contratación fue aprobado mediante Formato 02 N°066-09-2024-OAF-MPT, el 10 de setiembre del 2024.

⁴ El monto del valor referencial indicado en esta sección de las bases no debe diferir del monto del valor referencial consignado en la ficha del procedimiento en el SEACE. No obstante, de existir contradicción entre estos montos, primará el monto del valor referencial indicado en las bases aprobadas.

⁵ De acuerdo a lo señalado en el artículo 48 del Reglamento, estos límites se calculan considerando dos (2) decimales. Para ello, si el límite inferior tiene más de dos decimales, se aumenta en un dígito el valor del segundo decimal; en el caso del límite superior, se considera el valor del segundo decimal sin efectuar el redondeo.

⁶ Número estimado de días, meses, entre otros de la ejecución de la prestación.

⁷ Día, mes, entre otros.

**1.5. FUENTE DE FINANCIAMIENTO
RECURSOS DETERMINADOS.**

Importante

La fuente de financiamiento debe corresponder a aquella prevista en la Ley de Equilibrio Financiero del Presupuesto del Sector Público del año fiscal en el cual se convoca el procedimiento de selección.

1.6. SISTEMA DE CONTRATACIÓN

El presente procedimiento se rige por el sistema MIXTO (TARIFAS para el servicio de consultoría de obra y SUMA ALZADA para la revisión de liquidación de obra), de acuerdo con lo establecido en el expediente de contratación respectivo.

Importante

En el caso de supervisión de obras, cuando se haya previsto que las actividades comprenden la liquidación del contrato de obra, la supervisión se rige bajo el sistema de tarifas mientras que la liquidación se rige bajo el sistema a suma alzada.

1.7. ALCANCES DEL REQUERIMIENTO

El alcance de la prestación está definido en el Capítulo III de la presente sección de las bases.

1.8. PLAZO DE PRESTACIÓN DEL SERVICIO DE CONSULTORÍA DE OBRA

Los servicios de consultoría de obra materia de la presente convocatoria se prestarán en el plazo de ciento cincuenta (150) días calendarios de los cuales 120 días calendario para la supervisión y 30 días calendario para la recepción y liquidación de obra, en concordancia con lo establecido en el expediente de contratación.

Importante

En el caso de supervisión de obras, el plazo inicial del contrato debe estar vinculado al del contrato de la obra a ejecutar y comprender hasta la liquidación de la obra, de conformidad con el artículo 10 de la Ley.

1.9. COSTO DE REPRODUCCIÓN Y ENTREGA DE BASES

Los participantes registrados tienen el derecho de recabar un ejemplar de las bases, para cuyo efecto deben cancelar S/. 5.00 Soles en caja de la entidad y las bases se recabarán en la oficina de Logística de la Municipalidad.

Importante

El costo de entrega de un ejemplar de las bases no puede exceder el costo de su reproducción.

1.10. BASE LEGAL

- Ley N° 28411 – Ley General del Sistema Nacional del Presupuesto
- Ley N° 31953 - Ley de Presupuesto del Sector Publico para el año fiscal 2024.
- Ley N° 31954 - Ley de equilibrio financiero del presupuesto del sector público para el Año Fiscal 2024.
- Ley N° 31955 - Ley de endeudamiento del sector público para el año fiscal 2024.
- Ley N° 30225 – Ley de Contrataciones del Estado, en adelante la Ley; Modificado por Decreto Legislativo N° 1444.
- Decreto Supremo N° 344-2018-EF, modificado por el Decreto Supremo N°377-2019-EF, en adelante el Reglamento de la Ley de Contrataciones del Estado y sus últimas modificaciones.
- Ley N° 27444 – Ley del Procedimiento Administrativo General.
- Decreto Legislativo N° 004-2019 que aprueba la Ley N° 27444.
- Ley N° 27785 Ley Orgánica del Sistema Nacional de Control y de la Contraloría General de la República.
- Decreto Supremo N° 011-79-VC.
- Código Civil, en forma supletoria.
- DIRECTIVA N° 001-2019-OSCE/CD

Las referidas normas incluyen sus respectivas modificaciones, de ser el caso.

CAPÍTULO II DEL PROCEDIMIENTO DE SELECCIÓN

2.1. CALENDARIO DEL PROCEDIMIENTO DE SELECCIÓN

Según el cronograma de la ficha de selección de la convocatoria publicada en el SEACE.

Importante

De conformidad con la vigesimosegunda Disposición Complementaria Final del Reglamento, en caso la Entidad (Ministerios y sus organismos públicos, programas o proyectos adscritos) haya difundido el requerimiento a través del SEACE siguiendo el procedimiento establecido en dicha disposición, no procede formular consultas u observaciones al requerimiento.

2.2. CONTENIDO DE LAS OFERTAS

2.2.1. OFERTA TÉCNICA

La oferta contendrá, además de un índice de documentos⁸, la siguiente documentación:

2.2.1.1. Documentación de presentación obligatoria

A. Documentos para la admisión de la oferta

a.1) Declaración jurada de datos del postor. (**Anexo N° 1**)

a.2) Documento que acredite la representación de quien suscribe la oferta.

En caso de persona jurídica, copia del certificado de vigencia de poder del representante legal, apoderado o mandatario designado para tal efecto.

En caso de persona natural, copia del documento nacional de identidad o documento análogo, o del certificado de vigencia de poder otorgado por persona natural, del apoderado o mandatario, según corresponda.

En el caso de consorcios, este documento debe ser presentado por cada uno de los integrantes del consorcio que suscriba la promesa de consorcio, según corresponda.

Advertencia

De acuerdo con el artículo 4 del Decreto Legislativo N° 1246, las Entidades están prohibidas de exigir a los administrados o usuarios la información que puedan obtener directamente mediante la interoperabilidad a que se refieren los artículos 2 y 3 de dicho Decreto Legislativo. En esa medida, si la Entidad es usuaria de la Plataforma de Interoperabilidad del Estado – PIDE⁹ y siempre que el servicio web se encuentre activo en el Catálogo de Servicios de dicha plataforma, no corresponderá exigir el certificado de vigencia de poder y/o documento nacional de identidad.

a.3) Declaración jurada de acuerdo con el literal b) del artículo 52 del Reglamento. (**Anexo N° 2**)

a.4) Declaración jurada de cumplimiento de los Términos de Referencia contenidos en el numeral 3.1 del Capítulo III de la presente sección. (**Anexo N° 3**)

a.5) Declaración jurada de plazo de prestación del servicio de consultoría de obra. (**Anexo N° 4**).

a.6) Promesa de consorcio con firmas legalizadas, de ser el caso, en la que se consigne los integrantes, el representante común, el domicilio común y las obligaciones a las que se compromete cada uno de los integrantes del consorcio, así como el porcentaje equivalente a dichas obligaciones. (**Anexo N° 5**)

Importante

El órgano encargado de las contrataciones o el comité de selección, según corresponda, verifica la presentación de los documentos requeridos. De no cumplir con lo requerido, la oferta se considera no admitida.

B. Documentos para acreditar los requisitos de calificación

Incorporar en la oferta los documentos que acreditan los “**Requisitos de Calificación**” que se detallan en el numeral 3.2 del Capítulo III de la presente

⁸ La omisión del índice no determina la no admisión de la oferta.

⁹ Para mayor información de las Entidades usuarias y del Catálogo de Servicios de la Plataforma de Interoperabilidad del Estado – PIDE ingresar al siguiente enlace <https://www.gobiernodigital.gob.pe/interoperabilidad/>

sección de las bases.

2.2.1.2. Documentación de presentación facultativa:

- En el caso de microempresas y pequeñas empresas integradas por personas con discapacidad, o en el caso de consorcios conformados en su totalidad por estas empresas, deben presentar la constancia o certificado con el cual acredite su inscripción en el Registro de Empresas Promocionales para Personas con Discapacidad¹⁰.
- Incorporar en la oferta los documentos que acreditan los “Factores de Evaluación” establecidos en el Capítulo IV de la presente sección de las bases, a efectos de obtener el puntaje previsto en dicho Capítulo para cada factor.
- Solicitud de bonificación por tener la condición de micro y pequeña empresa. (Anexo N° 11)
- Los postores con domicilio en la provincia donde se prestará el servicio de consultoría de obra, o en las provincias colindantes, sean o no pertenecientes al mismo departamento o región, pueden presentar la solicitud de bonificación por servicios prestados fuera de la provincia de Lima y Callao, según Anexo N° 10.

Advertencia

El órgano encargado de las contrataciones o el comité de selección, según corresponda, no podrá exigir al postor la presentación de documentos que no hayan sido indicados en los acápite “Documentos para la admisión de la oferta”, “Requisitos de calificación” y “Factores de evaluación”.

2.2.2. OFERTA ECONÓMICA

La oferta económica expresada en SOLES. Adjuntar obligatoriamente el Anexo N° 6.

El monto total de la oferta económica y los subtotales que lo componen deben ser expresados con dos (2) decimales. Los precios unitarios o tarifas pueden ser expresados con más de dos (2) decimales.

Importante

- El órgano encargado de las contrataciones o el comité de selección, según corresponda, declara no admitidas las ofertas que no se encuentren dentro de los límites del valor referencial previstos en el numeral 28.2 del artículo 28 de la Ley.*
- La estructura de costos, se presenta para el perfeccionamiento del contrato.*

2.3. DETERMINACIÓN DEL PUNTAJE TOTAL DE LAS OFERTAS

Una vez evaluadas las ofertas técnica y económica se procederá a determinar el puntaje total de las mismas.

El puntaje total de las ofertas es el promedio ponderado de ambas evaluaciones, obtenido de la aplicación de la siguiente fórmula:

$$PTP_i = c_1 PT_i + c_2 Pe_i$$

Donde:

PTP_i = Puntaje total del postor i

PT_i = Puntaje por evaluación técnica del postor i

Pe_i = Puntaje por evaluación económica del postor i

c₁ = Coeficiente de ponderación para la evaluación técnica.

c₂ = Coeficiente de ponderación para la evaluación económica.

Se aplicarán las siguientes ponderaciones:

c₁ = 0.80

c₂ = 0.20

Donde: c₁ + c₂ = 1.00

¹⁰ Dicho documento se tendrá en consideración en caso de empate, conforme a lo previsto en el artículo 91 del Reglamento.

2.4. PRESENTACIÓN DEL RECURSO DE APELACIÓN

El recurso de apelación se presenta ante la Unidad de Trámite Documentario de la Entidad.

En caso el participante o postor opte por presentar recurso de apelación y por otorgar la garantía mediante depósito en cuenta bancaria, se debe realizar el abono en:

N ° de Cuenta : 723-3000 607675
Banco : INTER BANK
N° CCI¹¹ : 003-723-003000 607675-43

2.5. REQUISITOS PARA PERFECCIONAR EL CONTRATO

El postor ganador de la buena pro debe presentar los siguientes documentos para perfeccionar el contrato:

- Garantía de fiel cumplimiento del contrato.
- Garantía de fiel cumplimiento por prestaciones accesorias, de ser el caso.
- Contrato de consorcio con firmas legalizadas ante Notario de cada uno de los integrantes, de ser el caso.
- Código de cuenta interbancaria (CCI) o, en el caso de proveedores no domiciliados, el número de su cuenta bancaria y la entidad bancaria en el exterior.
- Copia de la vigencia del poder del representante legal de la empresa que acredite que cuenta con facultades para perfeccionar el contrato, cuando corresponda.
- Copia de DNI del postor en caso de persona natural, o de su representante legal en caso de persona jurídica.

Advertencia

De acuerdo con el artículo 4 del Decreto Legislativo N° 1246, las Entidades están prohibidas de exigir a los administrados o usuarios la información que puedan obtener directamente mediante la interoperabilidad a que se refieren los artículos 2 y 3 de dicho Decreto Legislativo. En esa medida, si la Entidad es usuaria de la Plataforma de Interoperabilidad del Estado – PIDE¹² y siempre que el servicio web se encuentre activo en el Catálogo de Servicios de dicha plataforma, no corresponderá exigir los documentos previstos en los literales e) y f).

- Domicilio para efectos de la notificación durante la ejecución del contrato.
- Autorización de notificación de la decisión de la Entidad sobre la solicitud de ampliación de plazo mediante medios electrónicos de comunicación ¹³. **(Anexo N° 12)**
- Detalle de los precios unitarios de la oferta económica¹⁴.
- Estructura de costos de la oferta económica.
- Detalle del monto de la oferta económica de cada uno de los servicios de consultoría de obra que conforman el paquete¹⁵.
- Copia de los diplomas que acrediten la formación académica requerida del personal clave, en caso que el grado o título profesional requerido no se encuentren publicados en el Registro Nacional de Grados Académicos y Títulos Profesionales a cargo de la de la Superintendencia Nacional de Educación Superior Universitaria – SUNEDU¹⁶.
- Copia de (i) contratos y su respectiva conformidad o (ii) constancias o (iii) certificados o (iv) cualquier otra documentación que, de manera fehaciente demuestre la experiencia del personal clave.
- Copia de documentos que sustenten la propiedad, la posesión, el compromiso de compra venta o alquiler u otro documento que acredite la disponibilidad del requisito de calificación equipamiento estratégico. En el caso que el postor ganador sea un consorcio los documentos de acreditación de este requisito pueden estar a nombre del consorcio o de uno de sus integrantes¹⁷.

¹¹ En caso de transferencia interbancaria.

¹² Para mayor información de las Entidades usuarias y del Catálogo de Servicios de la Plataforma de Interoperabilidad del Estado – PIDE ingresar al siguiente enlace <https://www.gobiernodigital.gob.pe/interoperabilidad/>

¹³ En tanto se implemente la funcionalidad en el SEACE, de conformidad con la Primera Disposición Complementaria Transitoria del Decreto Supremo N° 234-2022-EF.

¹⁴ Incluir solo en caso de la contratación bajo el sistema a suma alzada.

¹⁵ Incluir solo en caso de contrataciones por paquete.

¹⁶ <https://enlinea.sunedu.gob.pe/>

¹⁷ Incluir solo en caso se haya incluido el equipamiento estratégico como requisito de calificación.

Importante

- La Entidad debe aceptar las diferentes denominaciones utilizadas para acreditar la carrera profesional requerida, aun cuando no coincida literalmente con aquella prevista en los requisitos de calificación (por ejemplo Ingeniería Ambiental, Ingeniería en Gestión Ambiental, Ingeniería y Gestión Ambiental u otras denominaciones).
- Los documentos que acreditan la experiencia del personal clave deben incluir como mínimo los nombres y apellidos del personal, el cargo desempeñado, el plazo de la prestación indicando el día, mes y año de inicio y culminación, el nombre de la Entidad u organización que emite el documento, la fecha de emisión y nombres y apellidos de quien suscribe el documento.
En caso estos documentos establezcan el plazo de la experiencia adquirida por el personal clave en meses sin especificar los días la Entidad debe considerar el mes completo.
De presentarse experiencia ejecutada paralelamente (traslape), para el cómputo del tiempo de dicha experiencia sólo se considerará una vez el periodo traslapado. No obstante, de presentarse periodos traslapados en el supervisor de obra, no se considera ninguna de las experiencias acreditadas, salvo la supervisión de obras por paquete.
Se considerará aquella experiencia que no tenga una antigüedad mayor a veinticinco (25) años anteriores a la fecha de la presentación de ofertas.
Asimismo, la Entidad debe valorar de manera integral los documentos presentados para acreditar dicha experiencia. En tal sentido, aun cuando en los documentos presentados la denominación del cargo o puesto no coincida literalmente con aquella prevista en los requisitos de calificación, se deberá validar la experiencia si las actividades que realizó el profesional corresponden con la función propia del cargo o puesto requerido.
- Cuando el postor ganador de la buena pro presenta como personal clave a profesionales que se encuentren prestando servicios como residente o supervisor en obras contratadas por la Entidad que no cuentan con recepción, procede otorgar plazo adicional para subsanar, conforme lo previsto en el literal a) del artículo 141 del Reglamento.
- En caso que el postor ganador de la buena pro sea un consorcio, las garantías que presente este para el perfeccionamiento del contrato, así como durante la ejecución contractual, de ser el caso, además de cumplir con las condiciones establecidas en el artículo 33 de la Ley y en el artículo 148 del Reglamento, deben consignar expresamente el nombre completo o la denominación o razón social de los integrantes del consorcio, en calidad de garantizados, de lo contrario no podrán ser aceptadas por las Entidades. No se cumple el requisito antes indicado si se consigna únicamente la denominación del consorcio, conforme lo dispuesto en la Directiva "Participación de Proveedores en Consorcio en las Contrataciones del Estado".
- En los contratos de consultoría de obras que celebren las Entidades con las micro y pequeñas empresas, estas últimas pueden otorgar como garantía de fiel cumplimiento el diez por ciento (10%) del monto del contrato, porcentaje que es retenido por la Entidad durante la primera mitad del número total de pagos a realizarse, de forma prorrateada en cada pago, con cargo a ser devuelto a la finalización del mismo, conforme lo establece el numeral 149.4 del artículo 149 y el numeral 151.2 del artículo 151 del Reglamento. Para dicho efecto los postores deben encontrarse registrados en el REMYPE, consignando en la Declaración Jurada de Datos del Postor (Anexo N° 1) o en la solicitud de retención de la garantía durante el perfeccionamiento del contrato, que tienen la condición de MYPE, lo cual será verificado por la Entidad en el link <http://www2.trabajo.gob.pe/servicios-en-linea-2-2> opción consulta de empresas acreditadas en el REMYPE.

o) Correo electrónico actualizado.

Importante

- Corresponde a la Entidad verificar que las garantías presentadas por el postor ganador de la buena pro cumplan con los requisitos y condiciones necesarios para su aceptación y eventual ejecución; sin perjuicio de la determinación de las responsabilidades funcionales que correspondan.
- De conformidad con el Reglamento Consular del Perú aprobado mediante Decreto Supremo N° 076-2005-RE para que los documentos públicos y privados extendidos en el exterior tengan validez en el Perú, deben estar legalizados por los funcionarios consulares peruanos y refrendados por el Ministerio de Relaciones Exteriores del Perú, salvo que se trate de documentos públicos emitidos en países que formen parte del Convenio de la Apostilla, en cuyo caso bastará con que estos cuenten con la Apostilla de la Haya¹⁸.
- La Entidad no puede exigir documentación o información adicional a la consignada en el presente numeral para el perfeccionamiento del contrato.

¹⁸ Según lo previsto en la Opinión N° 009-2016/DTN.

2.6. PERFECCIONAMIENTO DEL CONTRATO

El contrato se perfecciona con la suscripción del documento que lo contiene. Para dicho efecto el postor ganador de la buena pro, dentro del plazo previsto en el artículo 141 del Reglamento, debe presentar la documentación requerida en **Unidad de Trámite Documentario de la Entidad, ubicado en Av. Faustino Sánchez Carrión S/N Pariñas – Talara – Piura, de Lunes de Viernes a partir de las 08:00 a 1:00 pm – 1:45 pm a 04:00 pm**

2.7. FORMA DE PAGO

El costo de la supervisión será pagado de la siguiente forma:

El total de monto del servicio para la supervisión de ejecución de la obra será pagado en valorización mensuales a tarifas diarias, en base a los servicios efectivamente prestados, en concordancia con las actividades mensuales a cargo del supervisor y con la sustentación fehaciente de la participación del personal profesional según la estructura propuesta, con la previa verificación del cumplimiento de lo estipulado.

El monto para el procedimiento de revisión de liquidación y/o elaboración de la liquidación será pagado bajo la modalidad de A suma alzada, cuando se emita la Resolución de Aprobación de liquidación del contrato de obra.

Es importante precisar:

- (i) El servicio de supervisión culmina en caso la liquidación sea sometida a arbitraje;
- (ii) El pago por las labores hasta el momento en que se efectúa la recepción de la obra debe ser realizado bajo el sistema de tarifas mientras que la participación del supervisor en el procedimiento de liquidación debe ser pagada empelando el sistema A Suma Alzada.

Así mismo se debe retener el 10% (diez por ciento del monto del contrato) en la mitad del número de valorizaciones a presentar, si es que no presenta la carta fianza como garantía de fiel cumplimiento, la misma que deberá hacerse efectivo (devolución de monto retenido a la presentación de la liquidación final de la consultoría de obra debidamente aprobada mediante el acto resolutivo correspondiente o documento que haga sus veces.

Para efectos del pago de las contraprestaciones ejecutadas por el contratista, la Entidad debe contar con la siguiente documentación:

- a) Comprobante de pago del contratista.
- b) Copia de orden de servicio o del contrato de corresponden
- c) Informe del funcionario responsable del área usuaria, emitiendo la conformidad de la prestación efectuada.
- d) Certificado de habilidad vigente del supervisor
- e) CCI

Dicha documentación se debe presentar en Unidad de Trámite Documentario de la Entidad, ubicado en Av. Faustino Sánchez Carrión S/N Pariñas – Talara – Piura.

2.8. REAJUSTE DE LOS PAGOS

Las Valorizaciones del Supervisor se reajustan de acuerdo a la siguiente fórmula:

$$Pr = [Po \times (Ir/Io)]$$

Dónde:

Pr = Monto de la Valorización reajustada.

Po = Monto de la Valorización correspondiente al mes de servicio, a precios del mes de la fecha correspondiente a la Propuesta.

Ir = Índice General de Precios al Consumidor (INEI) a la fecha De valorización.

Io = Índice General de Precios al Consumidor (INEI) al mes de la fecha correspondiente.

CAPÍTULO III REQUERIMIENTO

Importante

De conformidad con el numeral 29.8 del artículo 29 del Reglamento, el área usuaria es responsable de la adecuada formulación del requerimiento, debiendo asegurar la calidad técnica y reducir la necesidad de su reformulación por errores o deficiencias técnicas que repercutan en el proceso de contratación

3.1. TERMINOS DE REFERENCIA



MUNICIPALIDAD PROVINCIAL DE TALARA SUBGERENCIA DE INFRAESTRUCTURA

I. TERMINOS DE REFERENCIA – REQUERIMIENTOS TECNICOS MINIMOS PARA LA CONSULTORIA PARA LA SUPERVISIÓN DE LA OBRA: MEJORAMIENTO DEL SERVICIO RECREATIVO PASIVO Y ACTIVO DEL PARQUE RECREACIONAL EN EL A.H. VICTOR RAUL HAYA DE LA TORRE, DISTRITO DE PARIÑAS, PROVINCIA DE TALARA, DEPARTAMENTO DE PIURA CUI 2380745

II. ENTIDAD : Municipalidad Provincial de Tala.

III. UBICACIÓN : Departamento : Piura
Provincia : Tala
Distrito : Pariñas
Localidad : AA.HH VICTOR RAUL HAYA DE LA TORRE

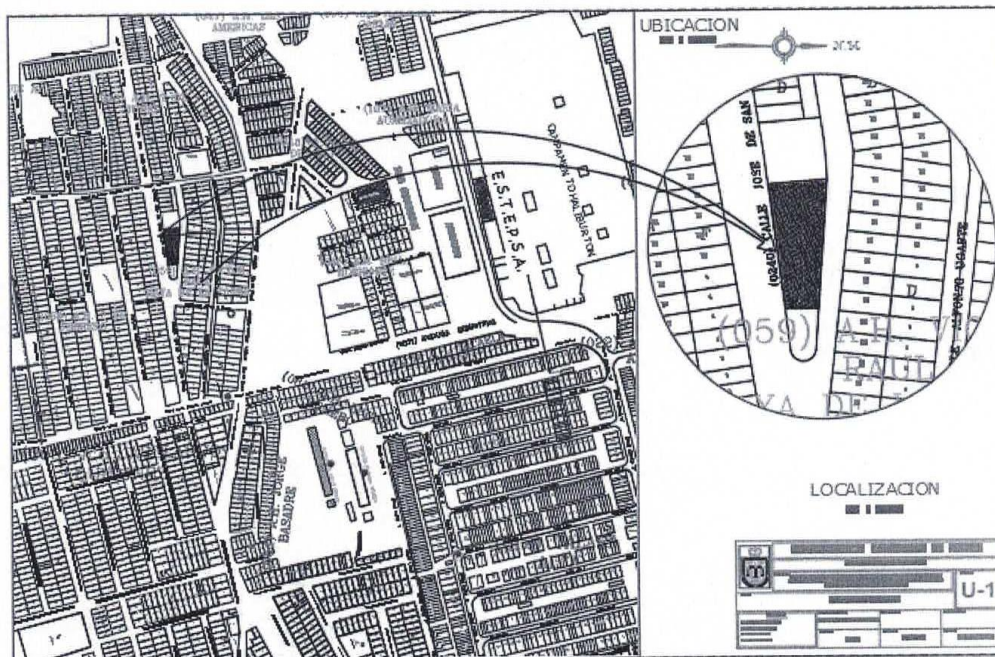

IV. CLIMA

La humedad relativa del distrito de Pariñas es de 84%, y la mínima de 47%, con precipitación atmosférica media acumulada anual para periodo 1950 – 1991 de 523 mm. Los Vientos Marinos de dirección SO a NE tienen una velocidad promedio de 7 m/seg. y los Vientos Mediterráneos de dirección SSE a NNO tienen una velocidad promedio de 8 m/seg; con una variación de intensidad en invierno.

V. TOPOGRAFIA

Definida por el tablazo de relieve suave y ligeramente ondulado con la cota más alta de 80 y 90 m.s.n.m. y por la depresión profunda de 20 m.s.n.m., con relieve suave con la cota más baja. Los taludes pendientes entre 8° y 75°. en los cuales se dan diversas escorrentías. De acuerdo al relieve de su superficie podemos distinguir 2 zonas:





MUNICIPALIDAD PROVINCIAL DE TALARA SUBGERENCIA DE INFRAESTRUCTURA

- Talara Baja: Posee relieve suave, cuya altitud varía entre los 2.00 y 20.00 m.s.n.m., y corresponde a la parte baja del tablazo a orillas del mar. En esta área se ubica el Casco Central, la Urbanización Punta Arenas, la Refinería de Petróleo y los Asentamientos Humanos del Cono Norte.
- Talara Alta: Posee igualmente un relieve suave, ligeramente ondulado, y está ubicado entre los 80 y 90 m.s.n.m. en la zona denominada el tablazo. En esta área se ubica la Villa FAP, Urbanización Popular, los Asentamientos Humanos del Cono Sur, Urbanización Negreiros, SACOBSA, ENACE, y la Urbanización Felipe Santiago Salaverry.

VI. SITUACION ACTUAL.

El parque se encuentra ubicado en el AA.HH. Victor Raul Haya de La Torre Colinda con las calles Francisco Bolognesi y Jose de San Martin. Teniendo como acceso principal la calle José de San Martin.

Cuenta con un área de 1,632.45m².

Teniendo 3 visuales, contando con sus áreas verdes delimitadas con sardineles peraltados de concreto, los pisos son con adoquin peatonal de colores, no cuenta con bancas ni coberturas.

Infraestructura:

Se aprecia que los pisos se encuentran en mal estado de conservación.

Se aprecia al soporte del busto que le falta mantenimiento.

Las areas verdes se encuentran descuidadas.

En el area se encuentran arboles los cuales se tiene que conservar.

Las estructuras metlicas se encuentran deterioradas y con peligro a que estos colapsen.

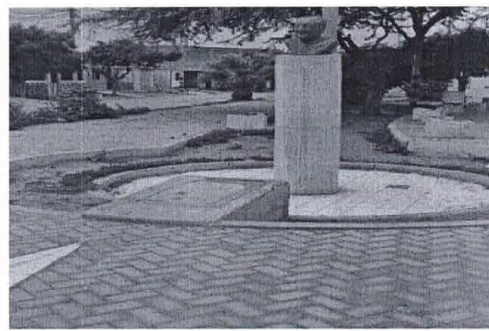



**MUNICIPALIDAD PROVINCIAL DE TALARA
SUBGERENCIA DE INFRAESTRUCTURA**

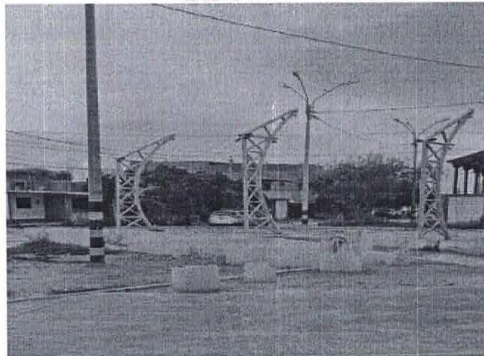

**VII. OBJETIVOS Y ALCANCES DEL PROYECTO
OBJETIVO GENERAL:**

Mejorar las condiciones para el desarrollo de actividades recreativas y el esparcimiento en la Asentamiento Humano Víctor Raul Haya de La torre, en la provincia de Pariñas.

OBJETIVOS ESPECIFICOS

- Contribuir con el embellecimiento y mejoramiento del ornato público.
- Contar con un espacio público, en buenas condiciones, con capacidad de mejorar la transpirabilidad peatonal y cubrir las necesidades de recreación.
- Instalación y mejora de áreas verdes y sardineles
- Mayor nivel de interrelación entre los pobladores de la zona.
- Adecuada iluminación, mediante un sistema de iluminación solar.

VIII. PROPUESTA

DESCRIPCIÓN DEL PROYECTO:

En el Proyecto: " MEJORAMIENTO DEL SERVICIO RECREATIVO PASIVO Y ACTIVO DEL PARQUE RECREACIONAL EN EL A.H. VICTOR RAUL HAYA DE LA TORRE, DISTRITO DE PARIÑAS, PROVINCIA DE TALARA DEPARTAMENTO DE PIURA ", se ha considerado la infraestructura de espacios de recreación pasiva para los pobladores del Asentamiento Humano VICTOR RAUL HAYA DE LA TORRE en la ciudad de Talara.

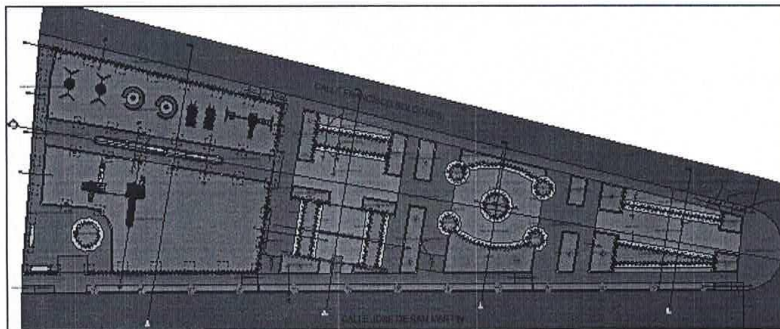

La propuesta arquitectónica Planteada consta del mejoramiento del área recreativa del Parque de AA.HH VICTOR RAUL HAYA DE LA TORRE.





MUNICIPALIDAD PROVINCIAL DE TALARA
SUBGERENCIA DE INFRAESTRUCTURA

• **EN LA RECREACIÓN ACTIVA:**

AREA DE JUEGOS RECREATIVOS:

En esta área se está planteando el área recreativa para los niños, los cuales contempla cobertura con techo Tipo calaminon TR-4 , se construirá un cerco con muro armado, y paneles metálicos, el cual tendrá tres ingresos y se colocará puerta con malla metálica.

El piso se está contemplando el gras sintético.

Los juegos recreativos serán módulos para niños de 8 a 5 años y 3 – 5 años.

• **EN EL AREA DE RECREACION PASIVA.**

PERGOLAS

Se contempla cuatro pérgolas, las cuales se ubicarán bancas con coberturas, las bancas serán recubiertas con granito, y las coberturas serán con armazón metálico y techo de policarbonato de 6mm color gris.

PISOS, RAMPAS Y GRADAS

Los pisos, rampas y gradas serán de acuerdo a lo especificado en los planos de arquitectura para lo cual se usara piso con porcelanato o terrazo y también piso de cemento bruñado.

AREA VERDE.

Las áreas verdes serán delimitadas por sardineles y muros.

Se sembrarán setos y gras.

INSTALACIONES SANITARIAS.

Se contempla las instalaciones de agua para el regado de las áreas verdes.

Se contempla instalaciones de canaletas y tuberías para drenaje fluvial.

INSTALACIONE ELECTRICAS.

Se contempla luz solar para el área recreativa pasiva, y la bomba para regado de las áreas verdes funcionara con luz solar.

En las áreas áreas techadas en los juegos recreativos se instalará reflectores de 200w los cuales funcionará con luz solar.

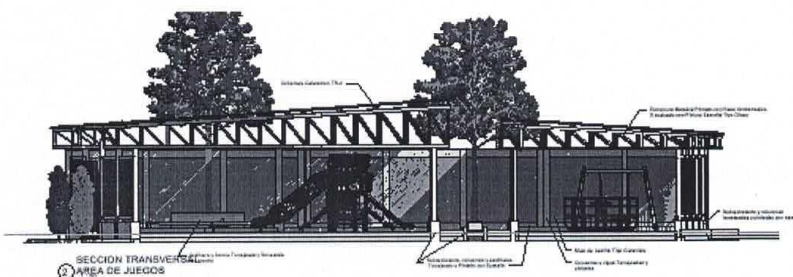
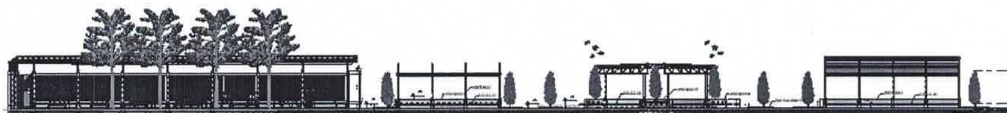

34



**MUNICIPALIDAD PROVINCIAL DE TALARA
SUBGERENCIA DE INFRAESTRUCTURA**

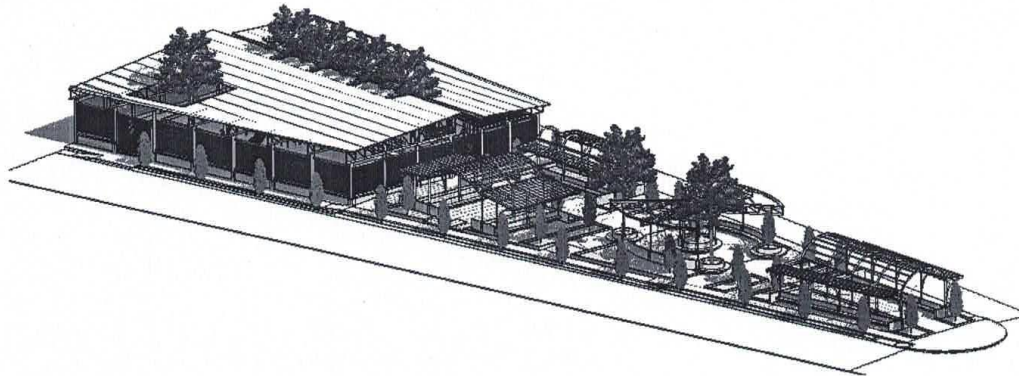
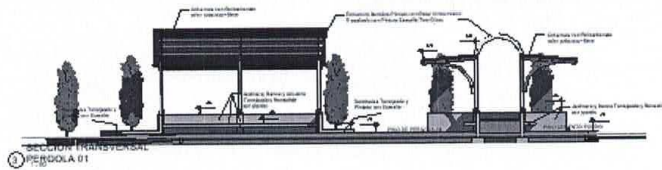

IX. METAS A ALCANZAR:

Con la construcción del proyecto se logrará la construcción física de todas las partidas contempladas en el expediente técnico, el mismo que ha sido aprobado con RESOLUCION DE GERENCIA N° 061-04-2024-GDT-MPT.

X. JUSTIFICACIÓN:

La actual Infraestructura del área recreativa, funciona para las actividades de recreación activa y pasiva, pero hoy en día se encuentra en muy mal estado y las veredas, bancas, coberturas y jardineras se encuentran en mal estado, por lo que se debe de realizar una remodelación en dicha área recreativa.

XI. MODALIDAD DE CONTRATACION

Prestación	Sistema de Contratación
Supervisión de Ejecución de Obra	Tarifas
Supervisión de Liquidación de Obra	Suma Alzada

El sistema de contratación elegido para la ejecución de la presente consultoría es SISTEMA MIXTO, es decir, TARIFAS para la supervisión de la ejecución de la obra. Y para la etapa de liquidación será a SUMA ALZADA, al presentar su propuesta durante el proceso de contratación el postor se obliga a realizar el Integro de las prestaciones necesarias para la supervisión de la ejecución de la obra conforme a los planos y especificaciones técnicas, y demás información prevista en el expediente técnico, por el monto o precio ofertado en su propuesta económica.

XII. PLAZO DE EJECUCIÓN:

La vigencia del plazo del servicio se computa a partir del día siguiente cuando se cumplan las Condiciones establecidas en el Reglamento de la Ley de Contrataciones del Estado., El plazo de





**MUNICIPALIDAD PROVINCIAL DE TALARA
SUBGERENCIA DE INFRAESTRUCTURA**

prestación del servicio de consultoría de supervisión de ejecución de obra será de ciento veinte (120) días calendario para LA SUPERVISION DE LA EJECUCIÓN NETAMENTE DE LA OBRA y treinta (30) días calendario PARA LA REVISIÓN DE LA LIQUIDACIÓN DEL PROYECTO, a partir del día que se inicie el plazo contractual de supervisión de la obra y/o en el caso de haber iniciado con inspector de obra solo se contará el plazo restante vigente o los DIAS EFECTIVOS DE CONSULTORIA, y el plazo supervisado por el inspector de obra serán descontados en sus valorizaciones y/o liquidación de contrato de consultoría de supervisión de obra, asimismo el plazo para la presentación del informe de revisión de liquidación de obra será de acuerdo a lo establecido en el Reglamento de la Ley de Contrataciones del Estado, ley N° 30225 y sus modificatorias a la publicación de la convocatoria del proceso de selección.

XIII. REQUERIMIENTO MÍNIMO CON QUE DEBE CONTAR EL POSTOR

Podrán participar en el proceso de selección personas naturales, jurídicas o en consorcio que cuenten con Certificado de Consultor de Obras otorgado por el OSCE y tener la Consultaría de obras en edificaciones y afines, categoría B o superior. Asimismo, deberá contar con los recursos necesarios para cumplir eficientemente con sus obligaciones, además de contar con un equipo compuesto por profesionales y técnicos que garanticen una eficiente labor.

Asimismo:

- ✓ No estar inhabilitado para contratar con el Estado.
- ✓ Contar con RNP vigente en la Categoría solicitada.
- ✓ No estar incurso en los impedimentos para contratar con el Estado.
- ✓ No estar sancionado administrativamente para contratar con el Estado.

XIV. REQUERIMIENTOS MÍNIMOS DEL PERSONAL ESPECIALISTA CLAVE:

El personal especialista (clave), para el cumplimiento del servicio de Supervisión es el que se detalla a continuación:

N°	CARGO	PROFESIÓN REQUERIDA	CANTIDAD
01	JEFE DE SUPERVISION	Ingeniero Civil ó Arquitecto	01
02	INGENIERO DE SEGURIDAD	Ingeniero	01
03	TÉCNICO EN TOPOGRAFÍA Y AUTOCAD	Ingeniero y/o técnico	01

01.- JEFE DE SUPERVISIÓN DE OBRA

Experiencia mínima de cuarenta y ocho (48) meses de ejercicio profesional como residente y/o supervisor y/o inspector y/o jefe de supervisor en obras iguales y/o similares.

01.1 Acreditación

La experiencia del personal se acreditará con cualquiera de los siguientes documentos: (i) copia simple de contratos y su respectiva conformidad o (ii) constancias o (iii) certificados o (iv) cualquier otra documentación que, de manera fehaciente demuestre la experiencia del personal clave propuesto.

02.- INGENIERO DE SEGURIDAD

Experiencia mínima de dieciocho meses (18) meses de ejercicio profesional como jefe de seguridad ó prevencionista en obras iguales y/o similares.

02.1 Acreditación

La experiencia del personal se acreditará con cualquiera de los siguientes documentos: (i) copia simple de contratos y su respectiva conformidad o (ii) constancias o (iii) certificados o (iv) cualquier otra documentación que, de manera fehaciente demuestre la experiencia del personal clave propuesto.



35



**MUNICIPALIDAD PROVINCIAL DE TALARA
SUBGERENCIA DE INFRAESTRUCTURA**

03.- TÉCNICO EN TOPOGRAFÍA Y AUTOCAD

Experiencia mínima de veinticuatro (24) meses de ejercicio profesional como técnico en topografía y AutoCAD en servicios y obras en general.

03.1 Acreditación

La experiencia del personal se acreditará con cualquiera de los siguientes documentos: (i) copia simple de contratos y su respectiva conformidad o (ii) constancias o (iii) certificados o (iv) cualquier otra documentación que, de manera fehaciente demuestre la experiencia del personal clave propuesto.

XV. DEFINICIÓN DE OBRAS SIMILARES

Construcción, reconstrucción, remodelación, ampliación, mejoramiento y/o rehabilitación de todo tipo de edificaciones, vías urbanas, espacios públicos y recreacionales, y afines a los antes mencionados.

XVI. CONSIDERACIONES DEL CONSULTOR

a) EXPERIENCIA EN LA ESPECIALIDAD

El consultor debe contar con inscripción vigente en el RNP en la(s) especialidad(es) de Consultoría de obras en edificaciones y afines, y en la categoría B o superior.

b) DE LOS CONSORCIADOS

EL CONSULTOR podrá ser una persona natural o jurídica, y podrá participar en forma individual o en consorcio máximo 02 consorciados. Siendo que el porcentaje mínimo de participación de cada consorciado es del 30%. En este último supuesto, cada uno de los integrantes del consorcio deberá cumplir los requisitos señalados en este numeral y el porcentaje mínimo para el integrante que tenga mayor experiencia será del 50%.

Por ser el servicio para ejecutarse, la cual debe cumplir necesariamente las pautas normativas establecidas por el propio Estado, EL CONSULTOR debe conocer las normas y reglamentos que regulan la prestación de este tipo de servicio.

c) DE LA HABILITACIÓN DEL CONSULTOR

Si el objeto de la contratación requiere de la habilitación del proveedor para llevar a cabo la actividad económica materia de la contratación, esta debe ser incluida obligatoriamente como requisito de calificación.

d) OTRAS CONSIDERACIONES

Los términos de referencia pueden prever que el contrato de supervisión además comprenda las actividades de liquidación del contrato de obra. En este caso: (i) el contrato de supervisión culmina en caso la liquidación sea sometida a arbitraje; (ii) el pago por las labores hasta el momento en que se efectúa la recepción de la obra, debe ser realizado bajo el sistema de tarifas mientras que la participación del supervisor en el procedimiento de liquidación debe ser pagada empleando el sistema a suma alzada.

XVII. VALOR REFERENCIAL

El Valor Referencial es por S/ **99,504.05** (Noventa y nueve mil quinientos cuatro con 05/100 soles).

Siendo el 95% para el servicio de consultoría de supervisión de obra EL CUAL SE CANCELARA POR TARIFAS MENSUALES DONDE SE PAGARAN LOS DIAS DONDE EFECTIVAMENTE SE PRESTE EL SERVICIO DE SUPERVISION y el 5% PARA LA REVISIÓN DE LIQUIDACIÓN DE OBRA, TENIENDO EN CUENTA QUE EL 5% CONCERNIENTE A LA EMISION DE INFORME SOBRE LA REVISION DE LA LIQUIDACION SERA DESCONTADO DE LA ULTIMA VALORIZACION DE LA SUPERVISION Y CANCELADO LUEGO DE LA EMISION DE DICHO INFORME.





MUNICIPALIDAD PROVINCIAL DE TALARA
SUBGERENCIA DE INFRAESTRUCTURA

Este valor constituye la contraprestación económica en la que se incluye los tributos, seguros y cualquier otro concepto por el desarrollo de las labores durante todo el periodo de contratación, según el siguiente detalle:

DESAGREGADO DE GASTOS GENERALES						
Descripción	Unidad	Cantidad	Meses	Coefficiente	Precio	Parcial
PERSONAL						
INGENIERO Y/O ARQUITECTO	mes	1.00	4.00	1.00	S/ 8,500.00	S/ 34,000.00
ESPECIALISTA EN SEGURIDAD Y SALUD EN OBRA	mes	1.00	4.00	1.00	S/ 5,000.00	S/ 20,000.00
ESPECIALISTA AMBIENTAL	mes	1.00	4.00	0.50	S/ 5,000.00	S/ 10,000.00
TECNICO EN TOPOGRAFIA	mes	1.00	4.00	0.50	S/ 3,000.00	S/ 6,000.00
Subtotal:						S/ 70,000.00
MOVILIDAD						
ALQUILER DE CAMIONETA	mes	1.00	4.00	1.00	S/ 2,800.00	S/ 11,200.00
Subtotal:						S/ 11,200.00
ALQUILER DE OFICINA						
ALQUILER DE LOCAL PARA OFICINA	mes	1.00	4.00	1.00	S/ 1,000.00	S/ 4,000.00
Subtotal:						S/ 4,000.00
MATERIAL DE OFICINA						
COPIAS, IMPRESIONES, UTILES DE ESCRITORIO	gib	1.00	4.00	1.00	S/ 150.00	S/ 600.00
PLOTEO	gib	1.00	4.00	1.00	S/ 100.00	S/ 400.00
Subtotal:						S/ 1,000.00
ALQUILER DE EQUIPO						
NIVEL TOPOGRAFICO	mes	1.00	2.00	1.00	S/ 450.00	S/ 900.00
TEODOLITO	mes	1.00	2.00	1.00	S/ 500.00	S/ 1,000.00
Subtotal:						S/ 1,900.00
COMUNICACIONES						
EQUIPO DE COMUNICACIÓN	mes	1.00	4.00	1.00	S/ 50.00	S/ 200.00
TELEFONO	mes	1.00	4.00	1.00	S/ 50.00	S/ 200.00
Subtotal:						S/ 400.00
SEGURIDAD						
CASCOS	und	4.00			S/ 26.60	S/ 106.40
TAPON DE OIDO	und	4.00			S/ 7.22	S/ 28.89
LENTES DE SEGURIDAD	und	4.00			S/ 8.39	S/ 33.56
BOTAS DE SEGURIDAD	und	4.00			S/ 150.00	S/ 600.00
UNIFORMES	und	4.00			S/ 100.00	S/ 400.00
Subtotal:						S/ 1,168.85
ENSAYOS DE CALIDAD						
DISEÑO DE MEZCLAS	und	3.00			S/ 500.00	S/ 1,500.00
ROTURA DE PROBETAS	und	80.00			S/ 25.00	S/ 2,000.00
DENSIDAD DE CAMPO	und	15.00			S/ 80.00	S/ 1,200.00
GRANULOMETRIA	und	2.00			S/ 80.00	S/ 160.00
Subtotal:						S/ 4,860.00
LIQUIDACION						
REVISION DE LIQUIDACION DE OBRA (5%)	mes	1.00	1.00	1.00	S/ 4,975.20	S/ 4,975.20
Subtotal:						S/ 4,975.20
TOTAL						99,504.05

XVIII. PAGO

El pago por los Servicios de Consultoría de Supervisión es por la supervisión de la obra y plazos reglamentarios correspondientes hasta la aprobación de la Liquidación del Contrato de la Supervisión por parte de la ENTIDAD.

El costo de la Supervisión será contratado bajo el sistema MIXTO, pagado en valorizaciones mensuales de la siguiente forma:

- El 95% del monto del contrato, por el sistema de contrataciones de TARIFAS.





**MUNICIPALIDAD PROVINCIAL DE TALARA
SUBGERENCIA DE INFRAESTRUCTURA**

- El 05% del saldo del monto del contrato a SUMA ALZADA, será pagado cuando se emita el Informe de Conformidad de la Liquidación de Obra.

Asimismo, se debe retener el 10% (diez por ciento del monto del contrato) en la mitad del número de valorizaciones a presentar, si es que no presenta la carta fianza como garantía de fiel cumplimiento, la misma que deberá hacerse electivo (devolución de monto) mediante la presentación de la liquidación final de la consultoría de obra debidamente aprobada mediante el acto resolutivo correspondiente o documento que haga sus veces.

XIX. ACTIVIDADES ESPECÍFICAS DEL SUPERVISOR

A continuación, se presenta una relación de las actividades del Supervisor, sin que sea limitativa debiendo el postor considerar en mayor amplitud y detalle su propia relación de actividades para enriquecer su servicio.

19.01 Actividades previas a la ejecución de las obras

1. Asegurar se respete la concepción del Proyecto Original (Diseño).
2. Estudiar, analizar y conocer el Expediente Técnico de Obra (Estudios Definitivos) y de ser el caso, formular oportunamente las recomendaciones, complementaciones y/o modificaciones que considere indispensables al Diseño y que mejoren la calidad
3. Oportuna verificación de la disponibilidad de las canteras y botaderos; para cuyo efecto, requerirá opinión a la Entidad Municipal, para su respectiva aprobación.
4. Participar en la entrega del Terreno al ejecutor de Obra o Contratista.

19.02 Actividades durante la ejecución de las obras

1. Revisar detalladamente el Calendario de Avance de Obra, el Calendario de Adquisición de Materiales y Utilización de Equipos Mecánicos y el Calendario de Utilización del Adelanto en Efectivo, presentado por el Contratista ante la Entidad. Estos calendarios revisados y de ser el caso, corregidos y/o modificados serán suscritos, por el representante.
2. Supervisión y control de instalaciones, equipos de construcción y personal del Contratista. Deberá controlar que durante la ejecución de las Obras, el Contratista mantenga vigente las Pólizas de Seguros y que cumpla con las normas y reglamentos de salud ocupacional, seguridad e higiene industrial.
3. Revisión y aprobación de diseños de ejecución y procedimientos constructivos propuestos por el Contratista (protocolos), estos métodos deberán ser compatible con el ritmo de ejecución propuesto (variable determinante), el número de equipos y su rendimiento, el personal y su calificación. Será responsabilidad del Supervisor lograr, utilizar todos los medios administrativos, legales y técnicos a su alcance y que el Contratista disponga en obra del número suficiente de equipos y personal que permitan que la obra avance al ritmo ofertado, y en caso de demora, se agregue los recursos necesarios para recuperar el tiempo perdido.
4. Revisión y aprobación de los sitios de apoyo a las obras (canteras, botaderos, etc.) y los planes respectivos de instalación, operación y recuperación ambiental propuestos por el contratista.
5. Verificar el replanteo general de la Obra y efectuar permanentemente el control topográfico durante la construcción: niveles, alineamientos, Bench Marks, etc.
6. Supervisar la ejecución de los trabajos de conformidad con el Expediente Técnico (Diseños), Especificaciones Técnicas, Reglamentación técnica-legal vigentes y establecidas de las bases del concurso o proceso de selección.
7. Verificar si el contratista ha obtenido las autorizaciones y permisos necesarios para el inicio de las actividades, de conformidad con las disposiciones legales vigentes y establecidas en las bases del concurso o proceso de selección.
8. Efectuar, controlar y verificar permanentemente que el Contratista esté efectuando todas las pruebas y ensayos de laboratorio exigidos en las Especificaciones Técnicas, teniendo autoridad para ordenar la paralización parcial o total hasta subsanar las incorrecciones





**MUNICIPALIDAD PROVINCIAL DE TALARA
SUBGERENCIA DE INFRAESTRUCTURA**

advertidas. Realizar pruebas de control de calidad de suelos, materiales y agua si fuera el caso.

9. Interpretar y opinar sobre los resultados de los ensayos que se hayan efectuado, recomendando las acciones a tomar.
10. Ejecutar pruebas de control de calidad de los trabajos que sean requeridas durante la ejecución de las obras.
11. Paralelamente a la ejecución de las obras, el Supervisor verificará los cálculos de metrados de obras con el fin de contar con los metrados realmente ejecutados de los elementos estructurales concluidos, aplicando las partidas consignadas en el Presupuesto de Obra, los que servirán, de ser el caso para practicar la liquidación final de las secciones de obra, contar con los metrados finales y planos de replanteo, paralelamente al avance y ejecución de la Obra
12. Control de la seguridad de la obra durante la construcción, exigiendo la señalización correspondiente para tal fin.
13. Vigilar que las obras se mantengan bien iluminadas durante los posibles trabajos nocturnos.
14. Controlar y coordinar la eliminación de interferencias físicas en el terreno.
15. Control de la Programación y Avance de Obra, emitiendo opinión sobre su Estado.
16. Valorizar mensualmente los avances de obra, según presupuesto contratado, calculando los reajustes correspondientes.
17. Asesorar en los aspectos técnico, administrativos y legales a la Entidad en las controversias que pudieren suscitarse con el Contratista y/o terceros, vinculados al servicio contratado.
18. Formular y presentar los Informes Mensuales, en donde se Mantendrá la estadística general de la obra, indicándose detalladamente los avances físicos y económicos, los problemas presentados y las soluciones adoptadas.
19. Remisión de Informes Técnicos Especiales a la Entidad, cuando éste los requiera o las circunstancias lo determinen.

19.03 Actividades de Operación Inicial, Recepción de la Obra, Informe Final, revisión de la Liquidación de Obra y presentación de la Liquidación de Contrato de Supervisión.

1. El Supervisor dentro de los cinco (5) días calendario de la solicitud del Contratista para la Recepción de la Obra, dará cuenta de este pedido a la Entidad, con una opinión clara y precisa sobre si terminó o no la Obra y en qué fecha se produjo el término de la misma; y de ser el caso informará sobre las objeciones pendientes que deberá levantar o subsanar el Contratista.
2. En caso que el Supervisor verifique la culminación de la obra, la Entidad designará el Comité de Recepción, dentro de un plazo máximo de siete (07) días calendario de recibida la comunicación del Supervisor.
3. Los metrados post - construcción de la Obra, deberán estar firmados y sellados por el Jefe de Supervisión y/o el representante legal del Supervisor y asimismo por el representante legal del Contratista y/o ingeniero residente.
4. Los resultados deben plasmarse en un cuadro explicativo en que consten los metrados contractuales.
5. A los 10 días de culminado el plazo contractual, el contratista deberá presentar al Supervisor los Planos Post Construcción (los que reflejarán fielmente el estado final de la construcción) y la Memoria Descriptiva Valorizada, para su revisión y conformidad.
6. El Supervisor revisará y dará conformidad a la Memoria Descriptiva Valorizada, Metrados Finales y Planos post – construcción presentados por el Contratista. El Supervisor remitirá la documentación a la Entidad, debidamente firmada y sellada por el Jefe de Supervisión y/o el representante legal del Supervisor y asimismo por el representante legal del Contratista; también incluirá la declaración jurada de haber supervisado y observado las disposiciones técnicas y legales durante la construcción de la obra.

31

**MUNICIPALIDAD PROVINCIAL DE TALARA
SUBGERENCIA DE INFRAESTRUCTURA**

7. El Comité de Recepción junto con el Ejecutor y la Supervisión procederá a verificar el fiel cumplimiento de lo establecido en los Planos y Especificaciones Técnicas y Ambientales, en un plazo no mayor de veinte (20) días calendario de realizada su designación.
8. Culminada la verificación se levantará un acta que será suscrita por los miembros del Comité de Recepción, el Contratista o su Residente y el Supervisor, en el Acta se incluirán las observaciones, si las hubiera.
9. De no existir observaciones, se procederá a la Recepción Final de la obra, dándose por concluida en la fecha indicada por el Contratista en el Cuaderno de Obra, salvo sustento del Supervisor en contrario.
10. El Supervisor mantendrá informado a la Entidad, del levantamiento de observaciones, cuyo plazo máximo es el estipulado en el ítem 1 (Art. 178º) del Reglamento de la Ley de Contrataciones del estado Decreto Supremo N° 350-2015-EF.
11. Subsanadas las observaciones, el Contratista solicitará la Recepción Final de la Obra. El Comité de Recepción verificará la subsanación de observaciones formuladas en el Acta.
12. La Liquidación Final del Contrato de Obra, se realizará dentro del plazo de sesenta (60) días calendario o el equivalente a un décimo (1/10) del plazo de ejecución de la obra, el que resulte el mayor, contado desde el día siguiente de la recepción de la obra. El Supervisor revisará dentro del plazo de diez (10) días calendario de presentada la Liquidación por el Contratista, pronunciándose, ya sea observando la liquidación presentada por el Contratista o de ser el caso elaborando otra, o dará conformidad a la Liquidación Final de contrato de obra presentada, esta deberá estar firmada y sellada por el representante legal del Contratista y Supervisor, remitiéndose a la Entidad para su aprobación.
13. Una vez que la Liquidación Final del Contrato de Obra haya quedado consentida, la Entidad procederá a emitir la Resolución correspondiente aprobando la Liquidación Final del Contrato de Obra.
14. El Informe Final que presentará el Supervisor deberá ser entregado dentro de los 60 días calendario siguiente a la Recepción de Obra.
15. El Informe Final incluirá recomendaciones para la conservación de las Obras, incluyendo la alternativa de mantenimiento general y específico para la Obra Civil y de los Equipos que en la Obra se hayan Adquirido para tal fin.
16. Toda discrepancia respecto a la Liquidación de Obra se resolverá según las disposiciones previstas para la solución de controversias establecidas en el Reglamento de la Ley 30225 de Contrataciones del Estado DS N° 350-2015-EF. En este caso el Supervisor efectuará nueva liquidación, en concordancia a lo que se resuelva, dentro de los 15 días calendario siguiente a la fecha en que la Entidad le comunique el Acta de Conciliación o Laudo Arbitral
17. El Supervisor presentará la Liquidación Final del Contrato de Supervisión dentro de los quince (15) días calendarios posteriores a la presentación de la Liquidación Final del Contrato de Obra, la misma que deberá ser aprobada por la Entidad, previa revisión, corregida y/o modificada según sea el caso. Precisándose que el Servicio de Supervisión se efectuará bajo el Sistema de tarifa, reconociéndose los servicios efectivamente prestados, en personal y servicios; en el caso de los servicios deberán tener conformidad y verificación por parte de la Entidad.

19.04 Responsabilidad Del Supervisor

1. El Supervisor, será responsable de los alcances contractuales que le ha correspondido desempeñar, durante el periodo de siete (07) años contados a partir de la finalización de sus servicios, (recepción de la Obra) según lo dispuesto en la Ley de Contrataciones del Estado.
2. El Supervisor será responsable de la calidad de los servicios que preste, de la idoneidad del personal en su cargo y de velar que las obras se ejecuten con óptima calidad técnica y ambiental.



**MUNICIPALIDAD PROVINCIAL DE TALARA
SUBGERENCIA DE INFRAESTRUCTURA**

3. El Supervisor será responsable del control físico y verificación topográfica de la obra, de la verificación y control de calidad de las Obras, realizando las pruebas de control requeridas, sin limitar la responsabilidad del Contratista.
4. El Supervisor será responsable de hacer cumplir las medidas de mitigación previstas para la conservación del Medio Ambiente y que están indicadas en el Expediente Técnico de Obra.
5. El Supervisor será responsable de la entrega de las Valorizaciones, revisión de la Liquidación Final de Obra, de la administración del Contrato en los plazos y condiciones fijados.
6. Es responsabilidad del Supervisor controlar el cumplimiento de los Programas de Avance de Obra y exigir al Contratista que adopte las medidas necesarias para lograr su cumplimiento. Asimismo, exigir al Contratista el fiel cumplimiento de las normas de seguridad e higiene industrial y/o laboral, inspeccionar y disponer las acciones en relación a los inmuebles aledaños y/o comprendidos en el área de influencia de obra, a fin de que no sean afectados. También adoptar las precauciones necesarias para evitar que el tránsito de las maquinarias, el uso de explosivos o materiales inflamables entre otros aspectos, produzcan inconvenientes o daños en la propiedad de terceros.
7. Ejercer un control permanente sobre la vigencia de las Cartas Fianza del Contratista, comunicando a la Entidad los vencimientos con suficiente anticipación.
8. El Supervisor deberá mantener un control permanente sobre los Adelantos por Materiales otorgados al Contratista, lo que se reflejará tanto en las Valorizaciones como en los ajustes de los montos de las Cartas Fianzas.
9. Es responsabilidad del Supervisor que la Amortización del Adelanto en Efectivo otorgado al Contratista se deduzca regularmente en las Valorizaciones Mensuales de la Obra; controlando que el adelanto sea amortizado totalmente, en las Valorizaciones correspondientes, dentro del Plazo vigente de ejecución de la Obra.
10. Las sanciones por incumplimiento que se aplican al Supervisor comprenden no solamente las establecidas en estos Términos de Referencia y en el Contrato, sino además las que conforme a las Leyes vigentes le puedan corresponder.
11. El Supervisor, será responsable de todos los Beneficios Sociales del personal que labora en los servicios de Supervisión, estando la Entidad exceptuado de toda reclamación de pagos, incluyendo lo referido a los conceptos por servicios / gastos que efectuó el Supervisor.
12. En el caso de Consorcios formado por el Supervisor, todos los participantes son solidariamente responsables ante la Entidad.
13. Respecto a la documentación obrante en su poder relacionada con la OBRA, el Supervisor se compromete en forma irrevocable a no disponer ni hacer uso de ella en ningún momento, para fines distintos a los de la obra, ni después de la recepción de la misma, sin que medie autorización expresa otorgada por la Entidad.
14. Mantenimiento de Archivo General del Proyecto. - El Supervisor de Obra mantendrá, en sus oficinas de campo y oficina central, los archivos completos de la documentación Técnico – Económica de la Obra, conforme esta se vaya desarrollando.
Los archivos contendrán la historia de la Obra, el ordenamiento y listado de todos aquellos cambios en Especificaciones, Metrados o características que hayan sido necesarias durante la ejecución por sugerencias del proyectista o Supervisor de Obra.
Igualmente llevará un archivo adecuado de la correspondencia cursada entre el Supervisor de Obra, Ejecutor de Obra o Contratista, y la Entidad, así como el control de valorizaciones, control topográfico y de todas aquellas actividades que hayan sido descritas anteriormente, incluyendo además el resultado de los análisis y pruebas efectuadas en laboratorio de suelos y materiales de construcción, entre otros aspectos.
El Supervisor de Obra preparará además un registro topográfico de la ejecución de la obra debidamente catalogada en álbumes con indicaciones sobre el problema o incidencias ocurridas en la ejecución de la obra.



204



**MUNICIPALIDAD PROVINCIAL DE TALARA
SUBGERENCIA DE INFRAESTRUCTURA**

15. Protección de la propiedad de Terceros. - El Supervisor de Obra inspeccionará y dispondrá las acciones en relación a los inmuebles aledaños y/o comprendidos en el área de influencia de la obra, a fin de que no se vean afectados.
El Supervisor de Obra comprobará las necesidades de apuntalamiento, calzaduras, muros de contención o cualquier otra acción que sea necesaria para evitar accidentes o demandas de terceros relacionadas con la obra.
Así mismo exigirá que el Ejecutor de Obra o contratista adopte todas las precauciones necesarias para evitar que el tránsito de las maquinarias, el uso de explosivos o materiales inflamables entre otros aspectos produzcan inconvenientes o daños en la propiedad de terceros.

19.05 Procedimiento De Control

1. El Supervisor adoptará los procedimientos necesarios para realizar un efectivo control técnico, ambiental, económico, administrativo y legal de las actividades del Contratista, relacionadas con la ejecución del Contrato de Obra.
2. En su servicio, el Supervisor, exigirá pruebas de laboratorio para certificar el cumplimiento por parte del Contratista de las Especificaciones Técnicas.
3. El Supervisor analizará y evaluará las muestras en el laboratorio de suelos y materiales del Contratista, o de ser el caso, podrá encomendar los ensayos y pruebas a terceros.
4. En los casos en que no se cumplan las condiciones solicitadas en las Especificaciones Técnicas y Ambientales, el Supervisor definirá los trabajos necesarios a efectuar para llegar a resultados óptimos, siendo estos trabajos por cuenta del Contratista, no correspondiéndole pago, reintegro o compensación alguna por dichos trabajos, toda vez que el Contratista está en la obligación de ejecutar y concluir correctamente todos los trabajos materia de su contrato.

19.06 Recursos Que Proporcionara La Entidad Con Otros Sectores

La Entidad proporcionará apoyo al Supervisor en las coordinaciones que realice éste con otros sectores, para la ejecución de la Obra. Entregándole además la información necesaria del Expediente Técnico de Obra.

XX. DOCUMENTACIÓN Y CONTENIDO DE LA INFORMACIÓN QUE DEBERÁ PRESENTAR EL CONTRATISTA COMO RESULTADO DE LA PRESTACIÓN DE LOS SERVICIOS

El Supervisor deberá presentar a la Entidad la siguiente documentación, como resultado de la prestación de servicios:

1. LAS VALORIZACIONES MENSUALES (1 Original + 1 Copia).

Las que correspondan según contrato entre la ENTIDAD y el CONTRATISTA para la ejecución de la Obra por avances y reintegros del Contratista, el Informe deberá describir:

- Informe con el detalle de procedencia o no de la valorización presentada por el contratista.
- Resumen del estado situacional de la obra física y financieramente, con datos referidos a la obra, licitación, contrato, contratista; montos Valor Referencial, ofertado, adelanto, monto actual de contrato; fechas de suscripción del contrato, entrega del adelanto si fuera el caso, entrega de terreno, inicio de obra, ampliaciones de plazo, fecha de finalización actualizada; montos valorizados del contrato original; porcentaje de avance valorizado, programado y avance físico ejecutado; situación de la obra (normal, adelantada o atrasada).
- Valorización presentada por el Contratista

2. LIQUIDACIÓN FINAL DE OBRA

EL contratista presentará a la Entidad, para aprobación, el Informe de revisión y conformidad de la Liquidación Final del Contrato de Obra, presentada por el Contratista. Asimismo, efectuará y presentará la Liquidación Final del Contrato de Supervisión. Si el contratista no presentara la liquidación dentro del plazo previsto por ley.



28



**MUNICIPALIDAD PROVINCIAL DE TALARA
SUBGERENCIA DE INFRAESTRUCTURA**

El contratista tendrá presente en la elaboración y/o revisión de la Liquidación del Contrato de la obra los requisitos siguientes:

- Ficha de Resumen Ejecutivo de Ejecución de Obra.
- Memoria Descriptiva Valorizada.
- Cálculo de los intereses por Mora en el Pago de Valorizaciones.
- Monto de Contrato Vigente.
- Cálculo del reintegro Autorizado.
- Reintegros que no corresponden por Adelanto Directo y de Materiales.
- Metrados de Post Construcción.
- Valorizaciones Pagadas.
- Calculo "K" del Reajuste Mensual.
- Resumen de Liquidación Final de Contrato de Obra.
- Estado Financiero Contable (emitida por la Oficina de Contabilidad).
- Planos Post – Construcción (Firmado por el Residente y Supervisor). (En un CD etiquetado: Deberá contener todos los planos del proyecto ejecutado).
- Calendario Valorizado de Ejecución de Obra adecuado a la fecha de inicio y término de la Obra.

ANEXOS

- Resolución de Aprobación de expediente técnico.
 - Expediente Técnico.
 - Bases del Proceso de Selección correspondiente.
 - Absolución de Consultas.
 - Contrato de Obra.
 - Valorización de Obra.
 - Resolución de Ampliaciones de Plazos u otros.
 - Cuaderno de Obra (original).
 - Solicitud de adelantos por parte del Contratista si los hubiera, con la Relación de Materiales a adquirir y cálculo del monto máximo a otorgar.
 - Certificados de Control de Calidad (Originales).
 - Acta de Entrega de Terreno.
 - Acta de Recepción de Obra.
 - Acta de Observaciones (si los hubiera).
 - Índices de Unificados de Precios del INEI.
 - Panel Fotográfico de todas las Actividades y/o partidas ejecutadas. Adjuntar un CD debidamente etiquetado 50 tomas como mínimo en físico y digital - Tipo de Archivo: Imagen JPEG. Se especificará su leyenda respectiva.
 - Declaración Jurada de no tener Reclamos Laborales del Ministerio de Trabajo.
- Declaración Jurada de No tener Pagos pendientes a los trabajadores.

XXI. INFORMACIÓN QUE PROPORCIONARA LA ENTIDAD CONTRATANTE

La Entidad proporcionará al CONTRATISTA la información necesaria disponible con relación al Proyecto y Expediente Técnico de la Obra.

XXII. FACULTADES DEL SUPERVISOR

El CONTRATISTA tendrá la obligación y el deber de hacer cumplir las Especificaciones Técnicas del Expediente Técnico de la Obra, así como toda la reglamentación vigente, para lo cual dictará e instruirá las medidas adecuadas en el momento oportuno exigiendo su cumplimiento al Contratista. Asimismo, le aplicará las multas y retenciones por incumplimiento de las disposiciones precisadas en los documentos del Contrato de Obra.



27



**MUNICIPALIDAD PROVINCIAL DE TALARA
SUBGERENCIA DE INFRAESTRUCTURA**

El CONTRATISTA no podrá dictar ninguna orden que sobrepase las atribuciones que se señalan en las presentes Bases, Términos de Referencia y Contrato, debiendo en caso de eventualidades inevitables justificadas, bajo responsabilidad, recabar autorización expresa de la Entidad. Poderes de excepción el CONTRATISTA, no obstante, lo anterior, si durante el proceso de construcción se produjeran contingencias que pudieran poner en peligro la vida de personas, o la propiedad pública o privada, o que amenacen causar u ocasionen interrupciones en la ejecución de los servicios, el Supervisor por excepción, podrá disponer las medidas que tiendan a mitigar y/o superar dichas situaciones, debiendo dar cuenta a la Entidad en el más breve plazo.

XXIII. CONSERVACIÓN DEL MEDIO AMBIENTE

El postor manifestara y se comprometerá en su propuesta a realizar las visitas técnicas, mediciones y cualquier actividad, en estricta conformidad con las normas medioambientales, de modo que las consecuencias que se deriven de la supervisión de la obra, será de su exclusiva responsabilidad.

XXIV. PENALIDAD POR MORA Y OTRAS PENALIDADES

En caso de retraso injustificado del contratista en la ejecución de las prestaciones objeto del contrato, la Entidad le aplica automáticamente una penalidad por mora por cada día de atraso. La penalidad se aplica automáticamente y se calcula de acuerdo a lo establecido en el Artículo 133 del Reglamento de la Ley de contrataciones del Estado.

De acuerdo con el artículo 134 del Reglamento de la Ley de contrataciones del Estado se pueden establecer penalidades distintas a la penalidad por mora en la ejecución de la prestación. Para dicho efecto, se debe incluir un listado detallado de los supuestos de aplicación de penalidad, la forma de cálculo de la penalidad para cada supuesto y el procedimiento mediante el cual se verifica el supuesto a penalizar.

Ítem	SUSTENTO DE APLICACIÓN DE PENALIDAD	FORMULA DE CALCULO	PROCEDIMIENTO
1	Cuando el personal acreditado permanece menos de sesenta (60) días desde el inicio de su participación en la ejecución del contrato o del íntegro del plazo de ejecución, si este es menor a los sesenta (60) días, de conformidad con las disposiciones establecidas en el numeral 190.2 del artículo 190 del Reglamento.	(0.5 UIT) por cada día de ausencia del personal en el plazo previsto.	Según informe SGIN-GDT
2	En caso el contratista incumpla con su obligación de ejecutar la prestación con el personal acreditado o debidamente sustituido.	(0.5 UIT) por cada día de ausencia del personal.	Según informe de SGIN-GDT
3	Si como consecuencia de verificar el funcionamiento u operatividad de la infraestructura culminada y las instalaciones y equipos en caso corresponda, el comité de recepción advierte que la obra no se encuentra culminada.	1% del monto del contrato de supervisión.	Según informe del Comité de Recepción
4	En caso el supervisor de obra no absuelva las consultas o las absuelva fuera del plazo señalado en el numeral 193.3 del artículo 193 del Reglamento	Una (1) UIT por no atender las consultas formuladas por el residente de obra, según lo dispuesto en el literal b) del numeral 193.10 del artículo 193 del Reglamento	Según informe de SGIN-GDT





MUNICIPALIDAD PROVINCIAL DE TALARA
SUBGERENCIA DE INFRAESTRUCTURA

5	Ausencia injustificada en obra del Supervisor de Obra y/o el Asistente (o cualquier otro personal perteneciente a la Supervisión de corresponder su presencia en obra). Siendo suficiente la sustentación de este hecho con un acta firmada por el personal de la entidad que visito la obra y personal de obra del ejecutor o consultor.	0.5UIT por cada día de ausencia del personal en obra.	Según informe de SGIN-GDT
6	No hacer cumplir al Contratista las medidas de seguridad indicadas en el Expediente Técnico además de no controlar eficientemente la calidad en la ejecución de las diversas partidas conforme al expediente técnico y el debido proceso constructivo, siendo suficiente la sustentación de este hecho con un acta firmada por el personal de la entidad que visito la obra y personal de obra del ejecutor o consultor.	1/100 del Monto del contrato	Según informe de SGIN-GDT
7	No presentar el informe mensual en el plazo establecido. Además, por presentar informes incompletos y/o sin sustento técnico adecuado.	1/100 del Monto del contrato	Según informe de SGIN-GDT
8	Que el registro del cuaderno de obra no esté acorde a la fecha de inspección, siendo obligatorio que el jefe de supervisión asiente. Y que deje de asentar por más de dos días consecutivos en el cuaderno de obra digital.	1/100 del Monto del contrato	Según informe de SGIN-GDT
9	No comunicar a la Entidad o al área usuaria en el día, sobre eventos ocurridos en la obra. (Accidentes, manifestaciones, etc.)	1/100 del Monto del contrato	Según informe de SGIN-GDT
10	No verificar que los materiales y equipos cumplan con las especificaciones técnicas del Expediente Técnico de obra.	1/100 del Monto del contrato	Según informe de SGIN-GDT
11	No cumplir con lo estipulado en el Reglamento nacional de Edificaciones Norma G. 050	1/100 del Monto del contrato	Según informe de SGIN-GDT
12	Autorizar la ejecución de obras adicionales sin que la MPT haya aprobado el respectivo Expediente Técnico con los presupuestos adicionales que sean requeridos.	0.1UIT	Según informe de SGIN-GDT
13	Cambio de personal especificado en la oferta técnica sin autorización de gerencia desarrollo urbano e infraestructura.	0.1UIT	Según informe de SGIN-GDT
14	Si la SUPERVISIÓN no hiciera las deducciones o descuentos oportunamente, en las valorizaciones del Contratista, con la finalidad de que al término de obra no exista o se reduzca el saldo a favor del MPT.	1.UIT	Según informe de SGIN-GDT
15	Si la SUPERVISIÓN no presenta oportunamente los informes de ampliaciones de plazo, incurriendo a mayores gastos generales al MPT	1.5UIT	Según informe de SGIN-GDT
16	Por no presentar oportunamente o en forma deficiente y/o incompleta, los siguientes documentos: consultas ampliaciones de plazo, adicionales y deductivos	1/100 Del monto del contrato.	Según informe de SGIN-GDT



27



**MUNICIPALIDAD PROVINCIAL DE TALARA
SUBGERENCIA DE INFRAESTRUCTURA**

17	Autorizar ejecución de mayores metrados sin coordinación previa con la Entidad	0.5 UIT	Según informe de SGIN-GDT
18	Si la Entidad observa cualquier partida de una valorización, esta será absuelta y regularizada en la valorización siguiente, caso contrario se aplicará una penalidad del monto del Contrato reajustado	0.5UIT	Según informe de SGIN-GDT
19	Si EL SUPERVISOR no tramitara oportunamente o remitiera en forma falsa defectuosa o incompleta valorizaciones de obra (principal y/o adicionales)	0.5UIT	Según informe de SGIN-GDT
20	Por valorizar obras y/o Metrados no Ejecutados (sobre valorización) y pagos en exceso valorizaciones adelantadas u otro acto que deriven de pagos indebidos o no encuadrados en las disposiciones vigentes	0.5UIT	Según informe de SGIN-GDT
21	Si EL SUPERVISOR de obra no presenta su cronograma de personal clave los primeros cinco (05) días de iniciado el plazo de ejecución contractual.	0.5UIT	Según informe de SGIN-GDT

XXV. REQUISITOS DE CALIFICACIÓN

A	CAPACIDAD LEGAL
	HABILITACIÓN
	<p><u>Requisitos:</u> Estar inscrito en el Registro Nacional de Proveedores, en la especialidad de Consultoría de obras en edificaciones y afines – Categoría B o superior.</p> <p>Importante</p> <p><i>De conformidad con la Opinión N° 186-2016/DTN, la habilitación de un postor, está relacionada con cierta atribución con la cual debe contar el proveedor para poder llevar a cabo la actividad materia de contratación, este es el caso de las actividades reguladas por normas en las cuales se establecen determinados requisitos que las empresas deben cumplir a efectos de estar habilitadas para la ejecución de determinado servicio o estar autorizadas para la comercialización de ciertos bienes en el mercado.</i></p> <p><u>Acreditación:</u> Copia simple de Registro Nacional de Proveedores. Si algún postor omite presentar en su oferta la constancia de inscripción en el Registro Nacional de Proveedores. La Entidad no podrá descalificar dicha oferta por tal motivo, a menos que verifiquen en la página del OSCE que no cuenta con tal condición por ser una obligación de la entidad realizar la verificación respectiva.</p> <p>Importante</p> <p><i>En el caso de consorcios, todos los integrantes deben acreditar este requisito.</i></p>
B	CAPACIDAD TÉCNICA Y PROFESIONAL
B.1	CALIFICACIONES DEL PERSONAL CLAVE
	FORMACIÓN ACADÉMICA





MUNICIPALIDAD PROVINCIAL DE TALARA
SUBGERENCIA DE INFRAESTRUCTURA

	<p>Requisitos: 01 SUPERVIR DE OBRA Ing. Civil, profesional titulado y colegiado. 01 INGENIERO DE SEGURIDAD Ingeniero profesional titulado y colegiado 01 TÉCNICO EN TOPOGRAFÍA Y AUTOCAD Técnico con estudios culminados en topografía y curso de Autocad Acreditación: De conformidad con el numeral 49.3. del artículo 49 y e literal e) del numeral 139.1 del artículo 139 de Reglamento este requisito de calificación se acredita para la suscripción del contrato.</p> <p>Importante <i>De conformidad con el artículo 186 del Reglamento el supervisor, debe cumplir con las mismas calificaciones profesionales establecidas para el residente de obra. Asimismo, el jefe del proyecto para la elaboración del expediente técnico debe cumplir con las calificaciones exigidas en el artículo 188 del Reglamento.</i></p>
B.2	EXPERIENCIA DEL PERSONAL CLAVE
	<p>01 SUPERVIR DE OBRA Debe contar con experiencia mínima de Cincuenta (48) meses en Obras similares. Dicha experiencia podía acreditarla como Residente, Supervisor o Inspector, o la combinación de estos, en la ejecución de obra o inspección de obra o supervisión de obra, en obras similares, que se computa desde la colegiatura. 01 INGENIERO DE SEGURIDAD Debe contar con experiencia mínima de Veinticuatro (24) meses como jefe de seguridad ó prevencionista en obras iguales y/o similares. en Obras similares, que se computa desde la colegiatura. 01 TÉCNICO EN TOPOGRAFÍA Y AUTOCAD Debe contar con experiencia mínima de Veinticuatro (24) meses como técnico de topografía y autocad en Obras similares, que se computa desde la colegiatura.</p> <p>Importante <i>De conformidad con el artículo 186 del Reglamento el supervisor, debe cumplir con la misma experiencia establecida para el residente de obra. Asimismo, el jefe del proyecto para la elaboración del expediente técnico debe cumplir con la experiencia exigida en el artículo 188 del Reglamento.</i> Importante para la entidad <i>Asimismo, la Entidad puede adoptar uno o más requisitos de calificación siguiente.</i> <i>Esta nota deberá ser eliminada una vez culminada la elaboración de las bases, así como los requisitos de calificación que no se incluyan.</i></p>
B.3	EQUIPAMIENTO ESTRATÉGICO
	<p>Requisitos: 01 LAPTOP PROCESADOR CORE I5 O SIMILAR CON RAM DE 16GB Acreditación: De conformidad con el numeral 49.3. del artículo 49 y e literal e) del numeral 139.1 del artículo 139 del Reglamento este requisito de calificación se acredita para la suscripción del contrato.</p>
C	EXPERIENCIA DEL POSTOR EN LA ESPECIALIDAD
	<p>Requisitos: El postor debe acreditar un monto facturado acumulado, equivalente a UNA (1) VEZ EL VALOR REFERENCIAL, por la contratación de servicios de consultoría de obra iguales o similares al objeto de la convocatoria, durante los diez (10) años anteriores a la fecha de la presentación de ofertas que se computarán desde la fecha de la conformidad o emisión del comprobante de pago, según corresponda. Se considerará similar a: Construcción, reconstrucción, remodelación, ampliación, mejoramiento y/o rehabilitación de todo tipo de edificaciones, vías urbanas, espacios públicos y recreacionales, y afines a los antes mencionados.. Acreditación: La experiencia del postor en la especialidad se acreditará con copia simple de (i) contratos u órdenes de servicios y su respectiva conformidad, constancia de prestación o liquidación del contrato; o (ii)</p>



23



**MUNICIPALIDAD PROVINCIAL DE TALARA
SUBGERENCIA DE INFRAESTRUCTURA**

comprobantes de pago cuya cancelación se acredite documental y fehacientemente, con Boucher de depósito, nota de abono, reporte de estado de cuenta, cualquier otro documento emitido por Entidad del sistema financiero que acredite el abono o mediante cancelación en el mismo comprobante de pago¹. **Los postores pueden presentar hasta un máximo de veinte (20) contrataciones para acreditar el requisito de calificación y el factor "Experiencia de Postor en la Especialidad".**

En caso los postores presenten varios comprobantes de pago para acreditar una sola contratación, se debe acreditar que corresponden a dicha contratación; de lo contrario, se asumirá que los comprobantes acreditan contrataciones independientes, en cuyo caso solo se considerará, las veinte (20) primeras contrataciones indicadas en el **Anexo N°8** referido a la Experiencia del Postor en la Especialidad.

En el caso de servicio de supervisión en ejecución, solo se considera como experiencia la parte del contrato que haya sido ejecutada durante los diez (10) años anteriores a la fecha de presentación de ofertas, debiendo adjuntarse copia de las conformidades correspondientes a tal parte o los respectivos comprobantes de pago cancelados.

En los casos que se acredite experiencia adquirida en consorcio, debe presentarse la promesa de consorcio o el contrato de consorcio del cual se desprenda fehacientemente el porcentaje de las obligaciones que se asumió en el contrato presentado; de lo contrario, no se computará con la experiencia proveniente de dicho contrato.

Asimismo, cuando se presenten contratos derivados de procesos de selección convocados antes del 20.09.2012, la calificación se ceñirá al método descrito en la Directiva "Participación de Proveedores en Consorcio en las Contrataciones del Estado", debiendo presumirse que el porcentaje de las obligaciones equivale al porcentaje de participación de la promesa de consorcio o del contrato de consorcio. En caso que en dichos documentos no se consigne el porcentaje de participación se presumirá que las obligaciones se ejecutaron en partes iguales.

Si el titular de la experiencia no es el postor, consignar si dicha experiencia corresponde a la matriz en caso que el postor sea sucursal, o fue transmitida por reorganización societaria, debiendo acompañar la documentación sustentatoria correspondiente.

Si el postor acreditar experiencia de otra persona jurídica como consecuencia de una reorganización societaria, debe presentar adicionalmente en el **Anexo N° 9**.

Cuando en los contratos, órdenes de servicio o comprobantes de pago el monto facturado se encuentre expresado en moneda extranjera, debe indicarse el tipo de cambio venta publicado por la Superintendencia de Banca, Seguros y AFP correspondiente a la fecha de suscripción del contrato, de emisión de la orden de servicio o de cancelación de comprobante de pago, según corresponda.

Sin perjuicio de lo anterior, los postores deben llenar y presentar el **Anexo N° 8** referido a la Experiencia del Postor en la Especialidad.

Importante

- *El órgano encargado de las contrataciones o el comité de selección, según corresponda debe valorarse de manera integral los documentos presentados por el postor para acreditar la experiencia. En tal sentido, aun cuando en los documentos presentados la denominación del objeto contractual no coincida literalmente con el previsto en las bases, se deberá validar la experiencia si las actividades que ejecutó el postor corresponden a la experiencia requerida.*
- *En el caso de consorcios, la calificación de la experiencia se realiza conforme a la Directiva "Participación de Proveedores en Consorcio en las Contrataciones del Estado".*

¹ Cabe precisar que, de acuerdo con la **Resolución N° 0065-2018-TCE-S1** del Tribunal de Contrataciones del Estado:

"... el solo sello de cancelado en el comprobante, cuando ha sido colocado por el propio postor, no puede ser considerado como una acreditación que produzca fehaciencia en relación a que se encuentra cancelado. Admitir ello equivaldría a considerar como válida la sola declaración del postor afirmado que el comprobante de pago ha sido cancelado"

(...)

"Situación diferente se suscita ante el sello colocado por el cliente del postor [sea utilizando el término "cancelado" o "pagado] supuesto en el cual si se contaría con la declaración de un tercero que brinde certeza, ante la cual debería reconocerse la validez de la experiencia"



Importante

Para determinar que los postores cuentan con las capacidades necesarias para ejecutar el contrato, el órgano encargado de las contrataciones o el comité de selección, según corresponda, incorpora los requisitos de calificación previstos por el área usuaria en el requerimiento, no pudiendo incluirse requisitos adicionales, ni distintos a los siguientes:

3.2. REQUISITOS DE CALIFICACIÓN

A	CAPACIDAD LEGAL								
	HABILITACIÓN								
	<p><u>Requisitos:</u> El consultor deberá ser una persona natural o jurídica. El Consultor de obra debe contar con inscripción vigente en el RNP en la especialidad de consultoría de obras urbanas, edificaciones y afines en la categoría B o superior.</p> <p>Importante <i>De conformidad con la Opinión N° 186-2016/DTN, la habilitación de un postor, está relacionada con cierta atribución con la cual debe contar el proveedor para poder llevar a cabo la actividad materia de contratación, este es el caso de las actividades reguladas por normas en las cuales se establecen determinados requisitos que las empresas deben cumplir a efectos de estar habilitadas para la ejecución de determinado servicio o estar autorizadas para la comercialización de ciertos bienes en el mercado.</i></p> <p><u>Acreditación:</u> Copia simple de Registro Nacional de Proveedores. Si algún postor omite presentar en su oferta la constancia de inscripción en el Registro Nacional de Proveedores. La Entidad no podrá descalificar dicha oferta por tal motivo, a menos que verifique en la página del OSCE que no cuenta con tal condición por ser una obligación de la Entidad realizar la verificación respectiva.</p> <p>Importante <i>En el caso de consorcios, todos los integrantes deben acreditar este requisito.</i></p>								
B	CAPACIDAD TÉCNICA Y PROFESIONAL								
B.1	CALIFICACIONES DEL PERSONAL CLAVE								
	FORMACIÓN ACADÉMICA								
	<p><u>Requisitos:</u></p> <table border="1"> <thead> <tr> <th>CARGO</th><th>PROFESION REQUERIDA</th></tr> </thead> <tbody> <tr> <td>Supervisor de obra</td><td>Ingeniero Civil, profesional titulado y colegiado</td></tr> <tr> <td>Ingeniero de Seguridad</td><td>Ingeniero, profesional titulado y colegiado</td></tr> <tr> <td>Técnico en Topografía y Autocad</td><td>Técnico con estudios culminados en topografía y curso de Autocad</td></tr> </tbody> </table> <p><u>Acreditación:</u> De conformidad con el numeral 49.3 del artículo 49 y el literal e) del numeral 139.1 del artículo 139 del Reglamento este requisito de calificación se acredita para la suscripción del contrato.</p> <p>Importante <i>De conformidad con el artículo 186 del Reglamento el supervisor, debe cumplir con las mismas calificaciones profesionales establecidas para el residente de obra. Asimismo, el jefe del proyecto para la elaboración del expediente técnico debe cumplir con las calificaciones exigidas en el artículo 188 del Reglamento.</i></p>	CARGO	PROFESION REQUERIDA	Supervisor de obra	Ingeniero Civil, profesional titulado y colegiado	Ingeniero de Seguridad	Ingeniero, profesional titulado y colegiado	Técnico en Topografía y Autocad	Técnico con estudios culminados en topografía y curso de Autocad
CARGO	PROFESION REQUERIDA								
Supervisor de obra	Ingeniero Civil, profesional titulado y colegiado								
Ingeniero de Seguridad	Ingeniero, profesional titulado y colegiado								
Técnico en Topografía y Autocad	Técnico con estudios culminados en topografía y curso de Autocad								
B.2	EXPERIENCIA DEL PERSONAL CLAVE								
	<p><u>Requisitos:</u> Supervisor de Obra Debe contar con experiencia mínima de Cuarenta y Ocho (48) meses en obras similares. Dicha experiencia podría acreditarla como Residente, Supervisor o Inspector, o la combinación de estos, en la ejecución de obras o inspección de obras o supervisión de obra, en obras similares, que se computa desde la colegiatura.</p> <p>Ingeniero de Seguridad Debe contar con experiencia mínima de Veinticuatro (24) meses como jefe de seguridad o previsionista en obras iguales y/o similares, en obras similares, que se computa desde la colegiatura.</p> <p>Técnico en Topografía y Autocad Debe contar con experiencia mínima de Veinticuatro (24) meses como técnico de topografía y autocad en obras similares, que se computa desde la colegiatura.</p> <p><u>Acreditación:</u> De conformidad con el numeral 49.3 del artículo 49 y el literal e) del numeral 139.1 del artículo 139 del Reglamento este requisito de calificación se acredita para la suscripción del contrato.</p> <p>Importante <i>De conformidad con el artículo 186 del Reglamento el supervisor, debe cumplir con la misma</i></p>								

	<i>experiencia establecida para el residente de obra. Asimismo, el jefe del proyecto para la elaboración del expediente técnico debe cumplir con la experiencia exigida en el artículo 188 del Reglamento.</i>							
B	CAPACIDAD TÉCNICA Y PROFESIONAL							
B.3	EQUIPAMIENTO ESTRATÉGICO							
	<u>Requisitos:</u> <table border="1"> <thead> <tr> <th>ITEM</th><th>DESCRIPCION</th><th>CANTIDAD</th></tr> </thead> <tbody> <tr> <td>1</td><td>Laptop Procesador Core i5 o Similar con RAM de 16GB</td><td>1</td></tr> </tbody> </table> <u>Acreditación:</u> De conformidad con el numeral 49.3 del artículo 49 y el literal e) del numeral 139.1 del artículo 139 del Reglamento este requisito de calificación se acredita para la suscripción del contrato.		ITEM	DESCRIPCION	CANTIDAD	1	Laptop Procesador Core i5 o Similar con RAM de 16GB	1
ITEM	DESCRIPCION	CANTIDAD						
1	Laptop Procesador Core i5 o Similar con RAM de 16GB	1						
C	EXPERIENCIA DEL POSTOR EN LA ESPECIALIDAD							
	<u>Requisitos:</u> El postor debe acreditar un monto facturado acumulado equivalente a Una (1) Vez el Valor Referencial, por la contratación de servicios de consultoría de obra iguales o similares al objeto de la convocatoria, durante los diez (10) años anteriores a la fecha de la presentación de ofertas que se computarán desde la fecha de la conformidad o emisión del comprobante de pago, según corresponda. Se consideran servicios de consultoría de obra similares a los siguientes: Construcción, Reconstrucción, Remodelación, Ampliación, Mejoramientos y/o Rehabilitación de todo tipo de edificaciones, vías urbanas, espacios públicos y recreacionales, y afines a los antes mencionados. <u>Acreditación:</u> La experiencia del postor en la especialidad se acreditará con copia simple de (i) contratos u órdenes de servicios y su respectiva conformidad, constancia de prestación o liquidación del contrato; o (ii) comprobantes de pago cuya cancelación se acredite documental y fehacientemente, con voucher de depósito, nota de abono, reporte de estado de cuenta, cualquier otro documento emitido por Entidad del sistema financiero que acredite el abono o mediante cancelación en el mismo comprobante de pago ¹⁹ . Los postores pueden presentar hasta un máximo de veinte (20) contrataciones para acreditar el requisito de calificación y el factor “Experiencia de Postor en la Especialidad”. En caso los postores presenten varios comprobantes de pago para acreditar una sola contratación, se debe acreditar que corresponden a dicha contratación; de lo contrario, se asumirá que los comprobantes acreditan contrataciones independientes, en cuyo caso solo se considerará, las veinte (20) primeras contrataciones indicadas en el Anexo N° 8 referido a la Experiencia del Postor en la Especialidad. En el caso de servicios de supervisión en ejecución, solo se considera como experiencia la parte del contrato que haya sido ejecutada durante los diez (10) años anteriores a la fecha de presentación de ofertas, debiendo adjuntarse copia de las conformidades correspondientes a tal parte o los respectivos comprobantes de pago cancelados. En los casos que se acredite experiencia adquirida en consorcio, debe presentarse la promesa de consorcio o el contrato de consorcio del cual se desprenda fehacientemente el porcentaje de las obligaciones que se asumió en el contrato presentado; de lo contrario, no se computará la experiencia proveniente de dicho contrato. Asimismo, cuando se presenten contratos derivados de procesos de selección convocados antes del 20.09.2012, la calificación se ceñirá al método descrito en la Directiva “Participación de Proveedores en Consorcio en las Contrataciones del Estado”, debiendo presumirse que el porcentaje de las obligaciones equivale al porcentaje de participación de la promesa de consorcio o del contrato de consorcio. En caso que en dichos documentos no se consigne el porcentaje de participación se presumirá que las obligaciones se ejecutaron en partes iguales.							

¹⁹ Cabe precisar que, de acuerdo con la **Resolución N° 0065-2018-TCE-S1 del Tribunal de Contrataciones del Estado**:

“... el solo sello de cancelado en el comprobante, cuando ha sido colocado por el propio postor, no puede ser considerado como una acreditación que produzca fehaciencia en relación a que se encuentra cancelado. Admitir ello equivaldría a considerar como válida la sola declaración del postor afirmando que el comprobante de pago ha sido cancelado”

(...)

“Situación diferente se suscita ante el sello colocado por el cliente del postor [sea utilizando el término “cancelado” o “pagado”] supuesto en el cual sí se contaría con la declaración de un tercero que brinde certeza, ante la cual debiera reconocerse la validez de la experiencia”.

Si el titular de la experiencia no es el postor, consignar si dicha experiencia corresponde a la matriz en caso que el postor sea sucursal, o fue transmitida por reorganización societaria, debiendo acompañar la documentación sustentatoria correspondiente.

Si el postor acredita experiencia de otra persona jurídica como consecuencia de una reorganización societaria, debe presentar adicionalmente el **Anexo N° 9**.

Cuando en los contratos, órdenes de servicio o comprobantes de pago el monto facturado se encuentre expresado en moneda extranjera, debe indicarse el tipo de cambio venta publicado por la Superintendencia de Banca, Seguros y AFP correspondiente a la fecha de suscripción del contrato, de emisión de la orden de servicio o de cancelación del comprobante de pago, según corresponda.

Sin perjuicio de lo anterior, los postores deben llenar y presentar el **Anexo N° 8** referido a la Experiencia del Postor en la Especialidad.

Importante

- *El órgano encargado de las contrataciones o el comité de selección, según corresponda, debe valorar de manera integral los documentos presentados por el postor para acreditar la experiencia. En tal sentido, aun cuando en los documentos presentados la denominación del objeto contractual no coincida literalmente con el previsto en las bases, se deberá validar la experiencia si las actividades que ejecutó el postor corresponden a la experiencia requerida.*
- *En el caso de consorcios, la calificación de la experiencia se realiza conforme a la Directiva "Participación de Proveedores en Consorcio en las Contrataciones del Estado".*

Importante

- *Si como resultado de una consulta u observación corresponde precisarse o ajustarse el requerimiento, se solicita la autorización del área usuaria y se pone de conocimiento de tal hecho a la dependencia que aprobó el expediente de contratación, de conformidad con el numeral 72.3 del artículo 72 del Reglamento.*
- *El cumplimiento de los Términos de Referencia se realiza mediante la presentación de una declaración jurada. De ser el caso, adicionalmente la Entidad puede solicitar documentación que acredite el cumplimiento del algún componente de estos. Para dicho efecto consignará de manera detallada los documentos que deben presentar los postores en el literal a.5) del numeral 2.2.1.1 de esta sección de las bases.*
- *Los requisitos de calificación determinan si los postores cuentan con las capacidades necesarias para ejecutar el contrato, lo que debe ser acreditado documentalmente, y no mediante declaración jurada.*

CAPÍTULO IV FACTORES DE EVALUACIÓN

EVALUACIÓN TÉCNICA (Puntaje: 100 Puntos)

FACTORES DE EVALUACIÓN		PUNTAJE / METODOLOGÍA PARA SU ASIGNACIÓN
A.	EXPERIENCIA DEL POSTOR EN LA ESPECIALIDAD	[60] puntos
	<p><u>Evaluación:</u> El postor debe acreditar un monto facturado acumulado equivalente a Dos (2) Veces el Valor Referencial, por la contratación de servicios de consultoría de obra iguales o similares al objeto de la convocatoria, durante los diez (10) años anteriores a la fecha de la presentación de ofertas que se computarán desde la fecha de la conformidad o emisión del comprobante de pago, según corresponda.</p> <p><u>Acreditación:</u> La experiencia en la especialidad se acreditará con copia simple de (i) contratos u órdenes de servicios y su respectiva conformidad, constancia de prestación o liquidación del contrato; o (ii) comprobantes de pago cuya cancelación se acredite documental y fehacientemente, con voucher de depósito, nota de abono, reporte de estado de cuenta, cualquier otro documento emitido por Entidad del sistema financiero que acredite el abono o mediante cancelación en el mismo comprobante de pago²⁰.</p> <p>Las disposiciones sobre el requisito de calificación “Experiencia del postor en la especialidad” previstas en el literal C del numeral 3.2 del Capítulo III de la presente sección de las bases resultan aplicables para el presente factor.</p>	<p>M = Monto facturado acumulado por el postor por la prestación de servicios de consultoría en la especialidad</p> <p>M \geq [2]²¹ veces el valor referencial: [60] puntos</p> <p>M \geq [1.50] veces el valor referencial y < [2] veces el valor referencial: [40] puntos</p> <p>M > [1]²² vez el valor referencial y < [1.50] veces el valor referencial: [20] puntos</p>
B.	METODOLOGÍA PROPUESTA	[40] puntos
	<p><u>Evaluación:</u> Se evaluará la metodología propuesta por el postor para la ejecución de la consultoría de obra, cuyo contenido mínimo es el siguiente:</p> <p>1. FACTOR I: El postor indicará las actividades que realizará para la ejecución del servicio y deberá incluir obligatoriamente lo siguiente:</p> <ul style="list-style-type: none"> a) Actividades antes del inicio de la obra b) Actividades durante la ejecución de la obra c) Actividades durante la recepción de la obra d) Actividades durante la liquidación de la obra <p>2. FACTOR II: Plan de Trabajo: El postor debe presentar como mínimo lo siguiente:</p> <ul style="list-style-type: none"> a) Generalidades b) Documentos que se presentarán c) Sustento de la organización d) Programación de las actividades durante el desarrollo de la consultoría <p>3. FACTOR III: Los mecanismos de aseguramiento de la calidad del</p>	<p>Desarrolla la metodología que sustenta la oferta [40] puntos</p> <p>No desarrolla la metodología que sustente la oferta 0 puntos</p>

²⁰ Cabe precisar que, de acuerdo con la **Resolución N° 0065-2018-TCE-S1 del Tribunal de Contrataciones del Estado**:

“... el solo sello de cancelado en el comprobante, cuando ha sido colocado por el propio postor, no puede ser considerado como una acreditación que produzca fehaciencia en relación a que se encuentra cancelado. Admitir ello equivaldría a considerar como válida la sola declaración del postor afirmando que el comprobante de pago ha sido cancelado”

(...)

“Situación diferente se suscita ante el sello colocado por el cliente del postor [sea utilizando el término “cancelado” o “pagado”] supuesto en el cual sí se contaría con la declaración de un tercero que brinde certeza, ante la cual debiera reconocerse la validez de la experiencia”.

²¹ El monto no puede ser mayor a tres (3) veces el valor referencial.

²² El monto debe ser mayor al requerido como requisito de calificación. En ese sentido, si por ejemplo se solicitó como requisito de calificación una (1) vez el valor referencial la metodología del factor de evaluación podría ser la siguiente:

M \geq 2 veces el valor referencial

[...] puntos

M \geq 1.5 veces el valor referencial y < 2 veces el valor referencial

[...] puntos

M > 1 vez el valor referencial y < 1.5 veces el valor referencial

[...] puntos

FACTORES DE EVALUACIÓN		PUNTAJE / METODOLOGÍA PARA SU ASIGNACIÓN
	<p>servicio y de la obra (adjuntar formatos de control). Deberá considerando como mínimo lo siguiente:</p> <p>a) Descripción de normas que se aplicarán durante la supervisión</p> <p>b) Plan de control de calidad</p> <p>c) Cronograma de recursos</p> <p>d) Control económico y procedimientos para evitar sobrecostos</p> <p>4. FACTOR IV: Descripción de las actividades de control para los sistemas de Seguridad y Salud Ocupacional (adjuntar formatos de control). Deberá considerando como mínimo lo siguiente:</p> <p>a) Descripción de normas que se aplicarán durante la supervisión</p> <p>b) Plan de Gestión de Riesgos</p> <p>c) Control de las medidas de seguridad</p> <p>d) Control de las medidas de salud ocupacional</p> <p>5. FACTOR V: Sistema de Mitigación de Impacto Ambiental (adjuntar formatos de control). Deberá considerando como mínimo lo siguiente:</p> <p>a) Descripción de las medidas de mitigación de impacto ambiental</p> <p>b) Medidas de reparación y/o compensación de impacto ambiental.</p> <p>La metodología que no guarde relación con el servicio requerido no será calificada.</p> <p><u>Acreditación:</u> Se acreditará mediante la presentación del documento que sustente la metodología propuesta.</p>	
PUNTAJE TOTAL		100 puntos²³

Para acceder a la etapa de evaluación económica, el postor debe obtener un **puntaje técnico mínimo de ochenta (80) puntos**.

Importante

- Los factores de evaluación elaborados por el comité de selección guardan vinculación, razonabilidad y proporcionalidad con el objeto de la contratación. Asimismo, estos no pueden calificar con puntaje el cumplimiento de los Términos de Referencia ni los requisitos de calificación.
- Las ofertas técnicas que no alcancen el puntaje mínimo especificado son descalificadas.

EVALUACIÓN ECONÓMICA (Puntaje: 100 Puntos)

FACTOR DE EVALUACIÓN		PUNTAJE / METODOLOGÍA PARA SU ASIGNACIÓN
A. PRECIO		
	<p><u>Evaluación:</u> Se evaluará considerando la oferta económica del postor.</p> <p><u>Acreditación:</u> Se acreditará mediante el documento que contiene la oferta económica (Anexo N° 6).</p>	<p>La evaluación consistirá en asignar un puntaje de cien (100) puntos a la oferta de precio más bajo y otorga a las demás ofertas puntajes inversamente proporcionales a sus respectivos precios, según la siguiente fórmula:</p> $P_i = \frac{O_m \times PMP}{O_i}$ <p>Donde: I = Oferta Pi = Puntaje de la oferta a evaluar Oi = Precio i Om = Precio de la oferta más baja PMP = Puntaje máximo del precio</p>
PUNTAJE TOTAL		100 puntos

²³ Es la suma de los puntajes de todos los factores de evaluación, incluyendo los opcionales.

Importante

- *Los factores de evaluación elaborados por el órgano encargado de contrataciones o el comité de selección, según corresponda, guardan vinculación, razonabilidad y proporcionalidad con el objeto de la contratación. Asimismo, estos no pueden calificar con puntaje el cumplimiento de los Términos de Referencia ni los requisitos de calificación.*
- *Las ofertas técnicas que no alcancen el puntaje mínimo especificado son descalificadas.*

CAPÍTULO V PROFORMA DEL CONTRATO

Importante

Dependiendo del objeto del contrato, de resultar indispensable, puede incluirse cláusulas adicionales o la adecuación de las propuestas en el presente documento, las que en ningún caso pueden contemplar disposiciones contrarias a la normativa vigente ni a lo señalado en este capítulo.

Conste por el presente documento, la contratación del servicio de consultoría de obra [CONSIGNAR LA DENOMINACIÓN DE LA CONVOCATORIA], que celebra de una parte [CONSIGNAR EL NOMBRE DE LA ENTIDAD], en adelante LA ENTIDAD, con RUC N° [.....], con domicilio legal en [.....], representada por [.....], identificado con DNI N° [.....], y de otra parte [.....], con RUC N° [.....], con domicilio legal en [.....], inscrita en la Ficha N° [.....] Asiento N° [.....] del Registro de Personas Jurídicas de la ciudad de [.....], debidamente representado por su Representante Legal, [.....], con DNI N° [.....], según poder inscrito en la Ficha N° [.....] Asiento N° [.....] del Registro de Personas Jurídicas de la ciudad de [.....], a quien en adelante se le denominará EL CONTRATISTA en los términos y condiciones siguientes:

CLÁUSULA PRIMERA: ANTECEDENTES

Con fecha [.....], el órgano encargado de las contrataciones o el comité de selección, según corresponda, adjudicó la buena pro de la **ADJUDICACIÓN SIMPLIFICADA N° [CONSIGNAR NOMENCLATURA DEL PROCEDIMIENTO DE SELECCIÓN]** para la contratación de [CONSIGNAR LA DENOMINACIÓN DE LA CONVOCATORIA], a [INDICAR NOMBRE DEL GANADOR DE LA BUENA PRO], cuyos detalles e importe constan en los documentos integrantes del presente contrato.

CLÁUSULA SEGUNDA: OBJETO

El presente contrato tiene por objeto [CONSIGNAR EL OBJETO DE LA CONTRATACIÓN].

CLÁUSULA TERCERA: MONTO CONTRACTUAL

El monto total del presente contrato asciende a [CONSIGNAR MONEDA Y MONTO], que incluye todos los impuestos de Ley.

Este monto comprende el costo del servicio de consultoría de obra, todos los tributos, seguros, transporte, inspecciones, pruebas y, de ser el caso, los costos laborales conforme a la legislación vigente, así como cualquier otro concepto que pueda tener incidencia sobre la ejecución del servicio de consultoría de obra materia del presente contrato.

CLÁUSULA CUARTA: DEL PAGO²⁴

LA ENTIDAD se obliga a pagar la contraprestación a EL CONTRATISTA en [INDICAR MONEDA], en [INDICAR SI SE TRATA DE PAGO ÚNICO, PAGOS PARCIALES O PAGOS PERIÓDICOS O SEGÚN TARIFA EN EL CASO DE PROCEDIMIENTOS DE SUPERVISIÓN DE LA ELABORACIÓN DE EXPEDIENTES TÉCNICOS Y SUPERVISIÓN DE OBRAS CONVOCADOS BAJO EL SISTEMA DE CONTRATACIÓN DE TARIFAS], luego de la recepción formal y completa de la documentación correspondiente, según lo establecido en el artículo 171 del Reglamento de la Ley de Contrataciones del Estado.

Para tal efecto, el responsable de otorgar la conformidad de la prestación deberá hacerlo en un plazo que no excederá de los quince (15) días, bajo responsabilidad de dicho funcionario.

LA ENTIDAD debe efectuar el pago dentro de los diez (10) días calendario siguientes de otorgada la conformidad de los servicios, siempre que se verifiquen las condiciones establecidas en el contrato para ello, bajo responsabilidad del funcionario competente.

²⁴ En cada caso concreto, dependiendo de la naturaleza del contrato, podrá adicionarse la información que resulte pertinente a efectos de generar el pago.

En caso de retraso en el pago por parte de LA ENTIDAD, salvo que se deba a caso fortuito o fuerza mayor, EL CONTRATISTA tendrá derecho al pago de intereses legales conforme a lo establecido en el artículo 39 de la Ley de Contrataciones del Estado y en el artículo 171 de su Reglamento, los que se computan desde la oportunidad en que el pago debió efectuarse.

CLÁUSULA QUINTA: DEL PLAZO DE LA EJECUCIÓN DE LA PRESTACIÓN

El plazo de ejecución del presente contrato es de [.....], el mismo que se computa desde [CONSIGNAR SI ES DEL DÍA SIGUIENTE DEL PERFECCIONAMIENTO DEL CONTRATO, DESDE LA FECHA QUE SE ESTABLEZCA EN EL CONTRATO O DESDE LA FECHA EN QUE SE CUMPLAN LAS CONDICIONES PREVISTAS EN EL CONTRATO PARA EL INICIO DE LA EJECUCIÓN, DEBIENDO INDICAR LAS MISMAS EN ESTE ÚLTIMO CASO].

Importante para la Entidad

De preverse en los Términos de Referencia la ejecución de actividades de instalación, implementación u otros que deban realizarse de manera previa al inicio del plazo de ejecución, se debe consignar lo siguiente:

“El plazo para la [CONSIGNAR LAS ACTIVIDADES PREVIAS PREVISTAS EN LOS TÉRMINOS DE REFERENCIA] es de [.....], el mismo que se computa desde [INDICAR CONDICIÓN CON LA QUE DICHAS ACTIVIDADES SE INICIAN].”

Incorporar a las bases o eliminar, según corresponda.

Importante para la Entidad

En el caso de contratación de prestaciones accesorias, se puede incluir la siguiente cláusula:

CLÁUSULA ...: PRESTACIONES ACCESORIAS²⁵

“Las prestaciones accesorias tienen por objeto [CONSIGNAR EL OBJETO DE LAS PRESTACIONES ACCESORIAS].

El monto de las prestaciones accesorias asciende a [CONSIGNAR MONEDA Y MONTO], que incluye todos los impuestos de Ley.

El plazo de ejecución de las prestaciones accesorias es de [.....], el mismo que se computa desde [CONSIGNAR SI ES DEL DÍA SIGUIENTE DEL CUMPLIMIENTO DE LAS PRESTACIONES PRINCIPALES, DESDE LA FECHA QUE SE ESTABLEZCA EN EL CONTRATO O DESDE LA FECHA EN QUE SE CUMPLAN LAS CONDICIONES PREVISTAS EN EL CONTRATO PARA EL INICIO DE LA EJECUCIÓN DE LAS PRESTACIONES ACCESORIAS, DEBIENDO INDICAR LAS MISMAS EN ESTE ÚLTIMO CASO].

[DE SER EL CASO, INCLUIR OTROS ASPECTOS RELACIONADOS A LA EJECUCIÓN DE LAS PRESTACIONES ACCESORIAS].”

Incorporar a las bases o eliminar, según corresponda

CLÁUSULA SEXTA: PARTES INTEGRANTES DEL CONTRATO

El presente contrato está conformado por las bases integradas, la oferta ganadora²⁶, así como los documentos derivados del procedimiento de selección que establezcan obligaciones para las partes.

CLÁUSULA SÉTIMA: GARANTÍAS

EL CONTRATISTA entregó al perfeccionamiento del contrato la respectiva garantía incondicional, solidaria, irrevocable, y de realización automática en el país al solo requerimiento, a favor de LA ENTIDAD, por los conceptos, montos y vigencias siguientes:

- De fiel cumplimiento del contrato: [CONSIGNAR EL MONTO], a través de la [INDICAR EL TIPO DE GARANTÍA PRESENTADA] N° [INDICAR NÚMERO DEL DOCUMENTO] emitida por [SEÑALAR EMPRESA QUE LA EMITE]. Monto que es equivalente al diez por ciento (10%) del monto del contrato original, la misma que debe mantenerse vigente hasta el consentimiento de la liquidación final.

²⁵ De conformidad con la Directiva sobre prestaciones accesorias, los contratos relativos al cumplimiento de la(s) prestación(es) principal(es) y de la(s) prestación(es) accesorias, pueden estar contenidos en uno o dos documentos. En el supuesto que ambas prestaciones estén contenidas en un mismo documento, estas deben estar claramente diferenciadas, debiendo indicarse entre otros aspectos, el precio y plazo de cada prestación.

²⁶ La oferta ganadora comprende a la oferta técnica y oferta económica del postor ganador de la buena pro.

Importante

Al amparo de lo dispuesto en el numeral 149.4 del artículo 149 del Reglamento de la Ley de Contrataciones del Estado, en los contratos de consultoría de obra, si el postor ganador de la buena pro solicita la retención del diez por ciento (10%) del monto del contrato original como garantía de fiel cumplimiento de contrato, debe consignarse lo siguiente:

“De fiel cumplimiento del contrato: [CONSIGNAR EL MONTO], a través de la retención que debe efectuar LA ENTIDAD, durante la primera mitad del número total de pagos a realizarse, de forma prorrateada, con cargo a ser devuelto a la finalización del mismo.”

En el caso que corresponda, consignar lo siguiente:

- Garantía fiel cumplimiento por prestaciones accesorias: [CONSIGNAR EL MONTO], a través de la [INDICAR EL TIPO DE GARANTÍA PRESENTADA] N° [INDICAR NÚMERO DEL DOCUMENTO] emitida por [SEÑALAR EMPRESA QUE LA EMITE], la misma que debe mantenerse vigente hasta el cumplimiento total de las obligaciones garantizadas.

Importante

Al amparo de lo dispuesto en el numeral 151.2 del artículo 151 del Reglamento de la Ley de Contrataciones del Estado, si el postor ganador de la buena pro solicita la retención del diez por ciento (10%) del monto del contrato de la prestación accesorias como garantía de fiel cumplimiento de prestaciones accesorias, debe consignarse lo siguiente:

“De fiel cumplimiento por prestaciones accesorias: [CONSIGNAR EL MONTO], a través de la retención que debe efectuar LA ENTIDAD, durante la primera mitad del número total de pagos a realizarse, de forma prorrateada, con cargo a ser devuelto a la finalización del mismo.”

CLÁUSULA OCTAVA: EJECUCIÓN DE GARANTÍAS POR FALTA DE RENOVACIÓN

LA ENTIDAD puede solicitar la ejecución de las garantías cuando EL CONTRATISTA no las hubiere renovado antes de la fecha de su vencimiento, conforme a lo dispuesto en el literal a) del numeral 155.1 del artículo 155 del Reglamento de la Ley de Contrataciones del Estado.

Importante para la Entidad

Sólo en el caso que la Entidad hubiese previsto otorgar adelanto, se debe incluir la siguiente cláusula:

CLÁUSULA NOVENA: ADELANTO DIRECTO

“LA ENTIDAD otorgará [CONSIGNAR NÚMERO DE ADELANTOS A OTORGARSE] adelantos directos por el [CONSIGNAR PORCENTAJE QUE NO DEBE EXCEDER DEL 30% DEL MONTO DEL CONTRATO ORIGINAL] del monto del contrato original.

EL CONTRATISTA debe solicitar los adelantos dentro de [CONSIGNAR EL PLAZO Y OPORTUNIDAD PARA LA SOLICITUD], adjuntando a su solicitud la garantía por adelantos mediante carta fianza o póliza de caución acompañada del comprobante de pago correspondiente. Vencido dicho plazo no procederá la solicitud.

LA ENTIDAD debe entregar el monto solicitado dentro de [CONSIGNAR EL PLAZO] siguientes a la presentación de la solicitud del contratista.”

Incorporar a las bases o eliminar, según corresponda.

CLÁUSULA DÉCIMA: CONFORMIDAD DE LA PRESTACIÓN DEL SERVICIO

La conformidad de la prestación del servicio se regula por lo dispuesto en el artículo 168 del Reglamento de la Ley de Contrataciones del Estado. La conformidad será otorgada por [CONSIGNAR EL ÁREA O UNIDAD ORGÁNICA QUE OTORGARÁ LA CONFORMIDAD].

De existir observaciones, LA ENTIDAD las comunica al CONTRATISTA, indicando claramente el sentido de estas, otorgándole un plazo para subsanar no menor de cinco (5) ni mayor de quince (15) días. Si pese al plazo otorgado, EL CONTRATISTA no cumpliera a cabalidad con la subsanación, LA ENTIDAD puede otorgar al CONTRATISTA periodos adicionales para las correcciones pertinentes. En este supuesto corresponde aplicar la penalidad por mora desde el vencimiento del plazo para subsanar.

Este procedimiento no resulta aplicable cuando la consultoría manifiestamente no cumpla con las características y condiciones ofrecidas, en cuyo caso LA ENTIDAD no otorga la conformidad, debiendo considerarse como no ejecutada la prestación, aplicándose la penalidad que corresponda por cada día de atraso.

CLÁUSULA UNDÉCIMA: DECLARACIÓN JURADA DEL CONTRATISTA

EL CONTRATISTA declara bajo juramento que se compromete a cumplir las obligaciones derivadas del presente contrato, bajo sanción de quedar inhabilitado para contratar con el Estado en caso de incumplimiento.

Importante para la Entidad

En los contratos de consultoría de obras para elaborar los expedientes técnicos de obra, se debe incluir obligatoriamente esta cláusula:

CLÁUSULA ...: OBLIGACIÓN DE ATENDER LAS CONSULTAS

EL CONTRATISTA asume la obligación de atender las consultas que le remita LA ENTIDAD, dentro de plazo previsto en el numeral 193.7 del artículo 193 del Reglamento de la Ley de Contrataciones del Estado. Ante la falta de absolución de dichas consultas, LA ENTIDAD adopta las acciones correspondientes.

Advertencia

Constituye infracción pasible de sanción según lo previsto en el literal h) del numeral 50.1 del artículo 50 de la Ley, negarse injustificadamente a cumplir las obligaciones derivadas del contrato que deben ejecutarse con posterioridad al pago.

Incorporar a las bases de consultoría de obras para la elaboración de expedientes técnicos o eliminar, según corresponda.

CLÁUSULA DUODÉCIMA: RESPONSABILIDAD POR VICIOS OCULTOS

La conformidad del servicio por parte de LA ENTIDAD no enerva su derecho a reclamar posteriormente por defectos o vicios ocultos, conforme a lo dispuesto por los artículos 40 de la Ley de Contrataciones del Estado y 173 de su Reglamento.

El plazo máximo de responsabilidad del contratista es de [CONSIGNAR TIEMPO EN AÑOS, SEGÚN CORRESPONDA] año(s) contado a partir de la conformidad otorgada por LA ENTIDAD.

Importante para la Entidad

En los contratos de consultoría de obras para elaborar los expedientes técnicos de obra, se debe reemplazar el último párrafo de esta cláusula por el siguiente:

“El plazo máximo de responsabilidad del contratista por errores o deficiencias o por vicios ocultos puede ser reclamada por la Entidad por [CONSIGNAR TIEMPO EN AÑOS, NO MENOR DE TRES (3) AÑOS] años después de la conformidad de obra otorgada por LA ENTIDAD”.

En los contratos de consultoría de obras para la supervisión de obra, se debe reemplazar el último párrafo de esta cláusula por el siguiente:

“El plazo máximo de responsabilidad del contratista puede ser reclamada por la Entidad por [CONSIGNAR TIEMPO EN AÑOS, NO MENOR DE SIETE (7) AÑOS] años después de la conformidad de obra otorgada por LA ENTIDAD”.

Incorporar a las bases de consultoría de obras para la elaboración de expedientes técnicos o eliminar, según corresponda.

CLÁUSULA DÉCIMA TERCERA: PENALIDADES

Si EL CONTRATISTA incurre en retraso injustificado en la ejecución de las prestaciones objeto del contrato, LA ENTIDAD le aplica automáticamente una penalidad por mora por cada día de atraso, de acuerdo a la siguiente fórmula:

$$\text{Penalidad Diaria} = \frac{0.10 \times \text{monto vigente}}{F \times \text{plazo vigente en días}}$$

Donde:

F = 0.25 para plazos mayores a sesenta (60) días o;

F = 0.40 para plazos menores o iguales a sesenta (60) días.

El retraso se justifica a través de la solicitud de ampliación de plazo debidamente aprobado. Adicionalmente, se considera justificado el retraso y en consecuencia no se aplica penalidad, cuando EL CONTRATISTA acredite, de modo objetivamente sustentado, que el mayor tiempo transcurrido no le resulta imputable. En este último caso la calificación del retraso como justificado por parte de LA ENTIDAD no da lugar al pago de gastos generales ni costos directos de ningún tipo, conforme el numeral 162.5 del artículo 162 del Reglamento de la Ley de Contrataciones del Estado.

Adicionalmente a la penalidad por mora se aplicarán las siguientes penalidades:

Otras penalidades			
N°	Supuestos de aplicación de penalidad	Forma de cálculo	Procedimiento
1	Cuando el personal acreditado permanece menos de sesenta (60) días desde el inicio de su participación en la ejecución del contrato o del íntegro del plazo de ejecución, si este es menor a los sesenta (60) días, de conformidad con las disposiciones establecidas en el numeral 190.2 del artículo 190 del Reglamento.	[INCLUIR LA FORMA DE CÁLCULO, QUE NO PUEDE SER MENOR A LA MITAD DE UNA UNIDAD IMPOSITIVA TRIBUTARIA (0.5 UIT) NI MAYOR A UNA (1) UIT] por cada día de ausencia del personal en el plazo previsto.	Según informe del [CONSIGNAR EL ÁREA USUARIA A CARGO DE LA SUPERVISIÓN DEL CONTRATO].
2	En caso el contratista incumpla con su obligación de ejecutar la prestación con el personal acreditado o debidamente sustituido.	[INCLUIR LA FORMA DE CÁLCULO, QUE NO PUEDE SER MENOR A LA MITAD DE UNA UNIDAD IMPOSITIVA TRIBUTARIA (0.5 UIT) NI MAYOR A UNA (1) UIT] por cada día de ausencia del personal.	Según informe del [CONSIGNAR EL ÁREA USUARIA A CARGO DE LA SUPERVISIÓN DEL CONTRATO].
3	Si como consecuencia de verificar el funcionamiento u operatividad de la infraestructura culminada y las instalaciones y equipos en caso corresponda, el comité de recepción advierte que la obra no se encuentra culminada.	[INCLUIR LA FORMA DE CÁLCULO, QUE NO PUEDE SER MENOR A 1% NI MAYOR A 5%] al monto del contrato de supervisión.	Según informe del comité de recepción.
4	En caso el supervisor de obra no absuelva las consultas o las absuelva fuera del plazo señalado en el numeral 193.3 del artículo 193 del Reglamento. ²⁷	Una (1) UIT por no atender las consultas formuladas por el residente de obra, según lo dispuesto en el literal b) del numeral 193.10 del artículo 193 del Reglamento.	Según informe del [CONSIGNAR EL ÁREA USUARIA A CARGO DE LA SUPERVISIÓN DEL CONTRATO].
	(...)		

Importante

De haberse previsto establecer penalidades distintas a la penalidad por mora, incluir dichas penalidades, los supuestos de aplicación de penalidad, la forma de cálculo de la penalidad para cada supuesto y el procedimiento mediante el cual se verifica el supuesto a penalizar, conforme el artículo 163 del Reglamento de la Ley de Contrataciones del Estado.

Estas penalidades se deducen de los pagos a cuenta o del pago final, según corresponda; o si fuera necesario, se cobra del monto resultante de la ejecución de la garantía de fiel cumplimiento.

Estos dos (2) tipos de penalidades pueden alcanzar cada una un monto máximo equivalente al diez por ciento (10%) del monto del contrato vigente, o de ser el caso, del ítem que debió ejecutarse.

Cuando se llegue a cubrir el monto máximo de la penalidad por mora o el monto máximo para otras

²⁷ En caso que el objeto de la contratación sea la supervisión de la obra, incluir obligatoriamente esta penalidad.

penalidades, de ser el caso, LA ENTIDAD puede resolver el contrato por incumplimiento.

CLÁUSULA DÉCIMA CUARTA: RESOLUCIÓN DEL CONTRATO

Cualquiera de las partes puede resolver el contrato, de conformidad con el numeral 32.3 del artículo 32 y artículo 36 de la Ley de Contrataciones del Estado, y el artículo 164 de su Reglamento. De darse el caso, LA ENTIDAD procederá de acuerdo a lo establecido en el artículo 165 del Reglamento de la Ley de Contrataciones del Estado.

CLÁUSULA DÉCIMA QUINTA: RESPONSABILIDAD DE LAS PARTES

Cuando se resuelva el contrato por causas imputables a algunas de las partes, se debe resarcir los daños y perjuicios ocasionados, a través de la indemnización correspondiente. Ello no obsta la aplicación de las sanciones administrativas, penales y pecuniarias a que dicho incumplimiento diere lugar, en el caso que éstas correspondan.

Lo señalado precedentemente no exime a ninguna de las partes del cumplimiento de las demás obligaciones previstas en el presente contrato.

CLÁUSULA DÉCIMA SEXTA: ANTICORRUPCIÓN

EL CONTRATISTA declara y garantiza no haber, directa o indirectamente, o tratándose de una persona jurídica a través de sus socios, integrantes de los órganos de administración, apoderados, representantes legales, funcionarios, asesores o personas vinculadas a las que se refiere el artículo 7 del Reglamento de la Ley de Contrataciones del Estado, ofrecido, negociado o efectuado, cualquier pago o, en general, cualquier beneficio o incentivo ilegal en relación al contrato.

Asimismo, el CONTRATISTA se obliga a conducirse en todo momento, durante la ejecución del contrato, con honestidad, probidad, veracidad e integridad y de no cometer actos ilegales o de corrupción, directa o indirectamente o a través de sus socios, accionistas, participacionistas, integrantes de los órganos de administración, apoderados, representantes legales, funcionarios, asesores y personas vinculadas a las que se refiere el artículo 7 del Reglamento de la Ley de Contrataciones del Estado.

Además, EL CONTRATISTA se compromete a i) comunicar a las autoridades competentes, de manera directa y oportuna, cualquier acto o conducta ilícita o corrupta de la que tuviera conocimiento; y ii) adoptar medidas técnicas, organizativas y/o de personal apropiadas para evitar los referidos actos o prácticas.

Finalmente, EL CONTRATISTA se compromete a no colocar a los funcionarios públicos con los que deba interactuar, en situaciones reñidas con la ética. En tal sentido, reconoce y acepta la prohibición de ofrecerles a éstos cualquier tipo de obsequio, donación, beneficio y/o gratificación, ya sea de bienes o servicios, cualquiera sea la finalidad con la que se lo haga.

CLÁUSULA DÉCIMA SÉTIMA: MARCO LEGAL DEL CONTRATO

Sólo en lo no previsto en este contrato, en la Ley de Contrataciones del Estado y su Reglamento, en las directivas que emita el OSCE y demás normativa especial que resulte aplicable, serán de aplicación supletoria las disposiciones pertinentes del Código Civil vigente, cuando corresponda, y demás normas de derecho privado.

CLÁUSULA DÉCIMA OCTAVA: SOLUCIÓN DE CONTROVERSIAS²⁸

Las controversias que surjan entre las partes durante la ejecución del contrato se resuelven mediante conciliación o arbitraje, según el acuerdo de las partes.

Cualquiera de las partes tiene derecho a iniciar el arbitraje a fin de resolver dichas controversias dentro del plazo de caducidad previsto en la Ley de Contrataciones del Estado y su Reglamento.

Facultativamente, cualquiera de las partes tiene el derecho a solicitar una conciliación dentro del

²⁸ De acuerdo con el numeral 225.3 del artículo 225 del Reglamento, las partes pueden recurrir al arbitraje ad hoc cuando las controversias deriven de procedimientos de selección cuyo valor referencial sea menor o igual a cinco millones con 00/100 soles (S/ 5 000 000,00).

plazo de caducidad correspondiente, según lo señalado en el artículo 224 del Reglamento de la Ley de Contrataciones del Estado, sin perjuicio de recurrir al arbitraje, en caso no se llegue a un acuerdo entre ambas partes o se llegue a un acuerdo parcial. Las controversias sobre nulidad del contrato solo pueden ser sometidas a arbitraje.

El Laudo arbitral emitido es inapelable, definitivo y obligatorio para las partes desde el momento de su notificación, según lo previsto en el numeral 45.21 del artículo 45 de la Ley de Contrataciones del Estado.

CLÁUSULA DÉCIMA NOVENA: FACULTAD DE ELEVAR A ESCRITURA PÚBLICA

Cualquiera de las partes puede elevar el presente contrato a Escritura Pública corriendo con todos los gastos que demande esta formalidad.

CLÁUSULA VIGÉSIMA: DOMICILIO PARA EFECTOS DE LA EJECUCIÓN CONTRACTUAL

Las partes declaran el siguiente domicilio para efecto de las notificaciones que se realicen durante la ejecución del presente contrato:

DOMICILIO DE LA ENTIDAD: [.....]

DOMICILIO DEL CONTRATISTA: [CONSIGNAR EL DOMICILIO SEÑALADO POR EL POSTOR GANADOR DE LA BUENA PRO AL PRESENTAR LOS REQUISITOS PARA EL PERFECCIONAMIENTO DEL CONTRATO]

La variación del domicilio aquí declarado de alguna de las partes debe ser comunicada a la otra parte, formalmente y por escrito, con una anticipación no menor de quince (15) días calendario.

De acuerdo con las bases integradas, la oferta y las disposiciones del presente contrato, las partes lo firman por duplicado en señal de conformidad en la ciudad de [.....] al [CONSIGNAR FECHA].

“LA ENTIDAD”

“EL CONTRATISTA”

Importante

Este documento puede firmarse digitalmente si ambas partes cuentan con firma digital, según la Ley N° 27269, Ley de Firmas y Certificados Digitales²⁹.

²⁹ Para mayor información sobre la normativa de firmas y certificados digitales ingresar a: <https://www.indecopi.gob.pe/web/firmas-digitales/firmar-y-certificados-digitales>

CAPÍTULO VI
CONSTANCIA DE PRESTACIÓN DE CONSULTORÍA DE OBRA

De conformidad con el artículo 169 del Reglamento, se deja expresa constancia de la culminación de la prestación derivada del contrato mencionado en el numeral 3 del presente documento.

1	DATOS DEL DOCUMENTO	Número del documento						
		Fecha de emisión del documento						
2	DATOS DEL CONTRATISTA	Nombre, denominación o razón social						
		RUC						
		EN CASO EL CONTRATISTA SEA UN CONSORCIO, ADEMÁS SE DEBERÁ REGISTRAR LA SIGUIENTE INFORMACIÓN:						
		Nombre o razón social del integrante del consorcio	RUC	%	Descripción de las obligaciones			
3	DATOS DEL CONTRATO	Número del contrato						
		Tipo y número del procedimiento de selección						
		Objeto del contrato	Elaboración de Expediente Técnico		Supervisión de la elaboración del Expediente Técnico		Supervisión de Obra	
		Descripción del objeto del contrato						
		Fecha de suscripción del contrato						
		Monto total ejecutado del contrato						
		Plazo de ejecución contractual	Plazo original					días calendario
			Ampliación(es) de plazo					días calendario
			Total plazo					días calendario
			Fecha de inicio de la consultoría de obra					
			Fecha final de la consultoría de obra					
En caso de elaboración de Expediente Técnico								
4	DATOS DEL EXPEDIENTE TÉCNICO	Denominación del proyecto						
		Ubicación del proyecto						
		Monto del presupuesto						
En caso de Supervisión de Obras								
5	DATOS DE LA OBRA	Denominación de la obra						
		Ubicación de la obra						
		Número de adicionales de obra						
		Monto total de los adicionales						
		Número de deductivos						
		Monto total de los deductivos						
		Monto total de la obra						

6	APLICACIÓN DE PENALIDADES	Monto de las penalidades por mora	
		Monto de otras penalidades	
		Monto total de las penalidades aplicadas	

7	DATOS DE LA ENTIDAD	Nombre de la Entidad	
		RUC de la Entidad	
		Nombres y apellidos del funcionario que emite la constancia	
		Cargo que ocupa en la Entidad	
		Teléfono de contacto	

8	
	NOMBRE, FIRMA Y SELLO DEL FUNCIONARIO COMPETENTE

ANEXOS

ANEXO N° 1

DECLARACIÓN JURADA DE DATOS DEL POSTOR

Señores

[CONSIGNAR ÓRGANO ENCARGADO DE LAS CONTRATACIONES O COMITÉ DE SELECCIÓN, SEGÚN CORRESPONDA]

ADJUDICACIÓN SIMPLIFICADA N° [CONSIGNAR NOMENCLATURA DEL PROCEDIMIENTO]

Presente.-

El que se suscribe, [...], postor y/o Representante Legal de [CONSIGNAR EN CASO DE SER PERSONA JURÍDICA], identificado con [CONSIGNAR TIPO DE DOCUMENTO DE IDENTIDAD] N° [CONSIGNAR NÚMERO DE DOCUMENTO DE IDENTIDAD], con poder inscrito en la localidad de [CONSIGNAR EN CASO DE SER PERSONA JURÍDICA] en la Ficha N° [CONSIGNAR EN CASO DE SER PERSONA JURÍDICA] Asiento N° [CONSIGNAR EN CASO DE SER PERSONA JURÍDICA], **DECLARO BAJO JURAMENTO** que la siguiente información se sujeta a la verdad:

Nombre, Denominación o Razón Social :			
Domicilio Legal :			
RUC :	Teléfono(s) :		
MYPE ³⁰		Sí	No
Correo electrónico :			

Autorización de notificación por correo electrónico:

Autorizo que se notifiquen al correo electrónico indicado las siguientes actuaciones:

1. Solicitud de reducción de la oferta económica.
2. Solicitud de subsanación de los requisitos para perfeccionar el contrato.
3. Solicitud para presentar los documentos para perfeccionar el contrato, según orden de prelación, de conformidad con lo previsto en el artículo 141 del Reglamento.
4. Respuesta a la solicitud de acceso al expediente de contratación.

Asimismo, me comprometo a remitir la confirmación de recepción, en el plazo máximo de dos (2) días hábiles de recibida la comunicación.

[CONSIGNAR CIUDAD Y FECHA]

.....
Firma, Nombres y Apellidos del postor o Representante legal, según corresponda

Importante

La notificación dirigida a la dirección de correo electrónico consignada se entenderá válidamente efectuada cuando la Entidad reciba acuse de recepción.

³⁰ Esta información será verificada por la Entidad en la página web del Ministerio de Trabajo y Promoción del Empleo en la sección consulta de empresas acreditadas en el REMYPE en el link <http://www2.trabajo.gob.pe/servicios-en-linea-2-2/> y se tendrá en consideración, en caso el postor ganador de la buena pro solicite la retención del diez por ciento (10%) del monto del contrato, en calidad de garantía de fiel cumplimiento, según lo señalado en el numeral 149.4 del artículo 149 y el numeral 151.2 del artículo 151 del Reglamento. Asimismo, dicha información se tendrá en cuenta en caso de empate, conforme a lo previsto en el artículo 91 del Reglamento.

Importante

Cuando se trate de consorcios, la declaración jurada es la siguiente:

ANEXO N° 1

DECLARACIÓN JURADA DE DATOS DEL POSTOR

Señores

[CONSIGNAR ÓRGANO ENCARGADO DE LAS CONTRATACIONES O COMITÉ DE SELECCIÓN, SEGÚN CORRESPONDA]

ADJUDICACIÓN SIMPLIFICADA N° [CONSIGNAR NOMENCLATURA DEL PROCEDIMIENTO]

Presente.-

El que se suscribe, [...], representante común del consorcio [CONSIGNAR EL NOMBRE DEL CONSORCIO], identificado con [CONSIGNAR TIPO DE DOCUMENTO DE IDENTIDAD] N° [CONSIGNAR NÚMERO DE DOCUMENTO DE IDENTIDAD], **DECLARO BAJO JURAMENTO** que la siguiente información se sujeta a la verdad:

Datos del consorciado 1				
Nombre, Denominación o Razón Social :				
Domicilio Legal :				
RUC :	Teléfono(s) :			
MYPE ³¹		Sí	No	
Correo electrónico :				

Datos del consorciado 2				
Nombre, Denominación o Razón Social :				
Domicilio Legal :				
RUC :	Teléfono(s) :			
MYPE ³²		Sí	No	
Correo electrónico :				

Datos del consorciado ...				
Nombre, Denominación o Razón Social :				
Domicilio Legal :				
RUC :	Teléfono(s) :			
MYPE ³³		Sí	No	
Correo electrónico :				

Autorización de notificación por correo electrónico:

Correo electrónico del consorcio:

Autorizo que se notifiquen al correo electrónico indicado las siguientes actuaciones:

³¹ Esta información será verificada por la Entidad en la página web del Ministerio de Trabajo y Promoción del Empleo en la sección consulta de empresas acreditadas en el REMYPE en el link <http://www2.trabajo.gob.pe/servicios-en-linea-2-2/> y se tendrá en consideración, en caso el consorcio ganador de la buena pro solicite la retención del diez por ciento (10%) del monto del contrato, en calidad de garantía de fiel cumplimiento, según lo señalado en el numeral 149.4 del artículo 149 y el numeral 151.2 del artículo 151 del Reglamento. Asimismo, dicha información se tendrá en cuenta en caso de empate, conforme a lo previsto en el artículo 91 del Reglamento. Para dichos efectos, todos los integrantes del consorcio deben acreditar la condición de micro o pequeña empresa.

³² Ibídem.

³³ Ibídem.

1. Solicitud de reducción de la oferta económica.
2. Solicitud de subsanación de los requisitos para perfeccionar el contrato.
3. Solicitud para presentar los documentos para perfeccionar el contrato, según orden de prelación, de conformidad con lo previsto en el artículo 141 del Reglamento.
4. Respuesta a la solicitud de acceso al expediente de contratación.

Asimismo, me comprometo a remitir la confirmación de recepción, en el plazo máximo de dos (2) días hábiles de recibida la comunicación.

[CONSIGNAR CIUDAD Y FECHA]

.....
**Firma, Nombres y Apellidos del representante
común del consorcio**

Importante

La notificación dirigida a la dirección de correo electrónico consignada se entenderá válidamente efectuada cuando la Entidad reciba acuse de recepción.

ANEXO N° 2

DECLARACIÓN JURADA (ART. 52 DEL REGLAMENTO DE LA LEY DE CONTRATACIONES DEL ESTADO)

Señores

[CONSIGNAR ÓRGANO ENCARGADO DE LAS CONTRATACIONES O COMITÉ DE SELECCIÓN, SEGÚN CORRESPONDA]

ADJUDICACIÓN SIMPLIFICADA N° [CONSIGNAR NOMENCLATURA DEL PROCEDIMIENTO]

Presente.-

Mediante el presente el suscrito, postor y/o Representante Legal de [CONSIGNAR EN CASO DE SER PERSONA JURÍDICA], declaro bajo juramento:

- i. No haber incurrido y me obligo a no incurrir en actos de corrupción, así como a respetar el principio de integridad.
- ii. No tener impedimento para postular en el procedimiento de selección ni para contratar con el Estado, conforme al artículo 11 de la Ley de Contrataciones del Estado.
- iii. Conocer las sanciones contenidas en la Ley de Contrataciones del Estado y su Reglamento, así como las disposiciones aplicables de la Ley N° 27444, Ley del Procedimiento Administrativo General.
- iv. Participar en el presente proceso de contratación en forma independiente sin mediar consulta, comunicación, acuerdo, arreglo o convenio con ningún proveedor; y, conocer las disposiciones del Decreto Legislativo N° 1034, Decreto Legislativo que aprueba la Ley de Represión de Conductas Anticompetitivas.
- v. Conocer, aceptar y someterme a las bases, condiciones y reglas del procedimiento de selección.
- vi. Ser responsable de la veracidad de los documentos e información que presento en el presente procedimiento de selección.
- vii. Comprometerme a mantener la oferta presentada durante el procedimiento de selección y a perfeccionar el contrato, en caso de resultar favorecido con la buena pro.

[CONSIGNAR CIUDAD Y FECHA]

.....
**Firma, Nombres y Apellidos del postor o
Representante legal, según corresponda**

Importante

En el caso de consorcios, cada integrante debe presentar esta declaración jurada, salvo que sea presentada por el representante común del consorcio.

ANEXO N° 3

DECLARACIÓN JURADA DE CUMPLIMIENTO DE LOS TÉRMINOS DE REFERENCIA

Señores

[CONSIGNAR ÓRGANO ENCARGADO DE LAS CONTRATACIONES O COMITÉ DE SELECCIÓN, SEGÚN CORRESPONDA]

ADJUDICACIÓN SIMPLIFICADA N° [CONSIGNAR NOMENCLATURA DEL PROCEDIMIENTO]
Presente.-

Es grato dirigirme a usted, para hacer de su conocimiento que luego de haber examinado las bases y demás documentos del procedimiento de la referencia y, conociendo todos los alcances y las condiciones detalladas en dichos documentos, el postor que suscribe ofrece el servicio de consultoría de obra **[CONSIGNAR EL OBJETO DE LA CONVOCATORIA]**, de conformidad con los Términos de Referencia que se indican en el numeral 3.1 del Capítulo III de la sección específica de las bases y los documentos del procedimiento.

[CONSIGNAR CIUDAD Y FECHA]

.....
**Firma, Nombres y Apellidos del postor o
Representante legal o común, según corresponda**

Importante

Adicionalmente, puede requerirse la presentación de documentación que acredite el cumplimiento de los términos de referencia, conforme a lo indicado en el acápite relacionado al contenido de las ofertas de la presente sección de las bases.

ANEXO N° 4

DECLARACIÓN JURADA DE PLAZO DE PRESTACIÓN DEL SERVICIO DE CONSULTORÍA DE OBRA

Señores

[CONSIGNAR ÓRGANO ENCARGADO DE LAS CONTRATACIONES O COMITÉ DE SELECCIÓN, SEGÚN CORRESPONDA]

ADJUDICACIÓN SIMPLIFICADA N° [CONSIGNAR NOMENCLATURA DEL PROCEDIMIENTO]

Presente.-

Mediante el presente, con pleno conocimiento de las condiciones que se exigen en las bases del procedimiento de la referencia, me comprometo a prestar el servicio de consultoría de obra objeto del presente procedimiento de selección en el plazo de [CONSIGNAR EL PLAZO OFERTADO].

[CONSIGNAR CIUDAD Y FECHA]

.....
**Firma, Nombres y Apellidos del postor o
Representante legal o común, según corresponda**

ANEXO N° 5

PROMESA DE CONSORCIO

(Sólo para el caso en que un consorcio se presente como postor)

Señores

[CONSIGNAR ÓRGANO ENCARGADO DE LAS CONTRATACIONES O COMITÉ DE SELECCIÓN, SEGÚN CORRESPONDA]

ADJUDICACIÓN SIMPLIFICADA N° [CONSIGNAR NOMENCLATURA DEL PROCEDIMIENTO]

Presente.-

Los suscritos declaramos expresamente que hemos convenido en forma irrevocable, durante el lapso que dure el procedimiento de selección, para presentar una oferta conjunta a la **ADJUDICACIÓN SIMPLIFICADA N° [CONSIGNAR NOMENCLATURA DEL PROCEDIMIENTO]**.

Asimismo, en caso de obtener la buena pro, nos comprometemos a formalizar el contrato de consorcio, de conformidad con lo establecido por el artículo 140 del Reglamento de la Ley de Contrataciones del Estado, bajo las siguientes condiciones:

a) Integrantes del consorcio

1. [NOMBRE, DENOMINACIÓN O RAZÓN SOCIAL DEL CONSORCIADO 1].
2. [NOMBRE, DENOMINACIÓN O RAZÓN SOCIAL DEL CONSORCIADO 2].

b) Designamos a [CONSIGNAR NOMBRES Y APELLIDOS DEL REPRESENTANTE COMÚN], identificado con [CONSIGNAR TIPO DE DOCUMENTO DE IDENTIDAD] N° [CONSIGNAR NÚMERO DE DOCUMENTO DE IDENTIDAD], como representante común del consorcio para efectos de participar en todos los actos referidos al procedimiento de selección, suscripción y ejecución del contrato correspondiente con [CONSIGNAR NOMBRE DE LA ENTIDAD].

Asimismo, declaramos que el representante común del consorcio no se encuentra impedido, inhabilitado ni suspendido para contratar con el Estado.

c) Fijamos nuestro domicilio legal común en [.....].

d) Las obligaciones que corresponden a cada uno de los integrantes del consorcio son las siguientes:

1. OBLIGACIONES DE [NOMBRE, DENOMINACIÓN O RAZÓN SOCIAL DEL CONSORCIADO 1] [%]³⁴

[DESCRIBIR LAS OBLIGACIONES DEL CONSORCIADO 1]

2. OBLIGACIONES DE [NOMBRE, DENOMINACIÓN O RAZÓN SOCIAL DEL CONSORCIADO 2] [%]³⁵

[DESCRIBIR LAS OBLIGACIONES DEL CONSORCIADO 2]

³⁴ Consignar únicamente el porcentaje total de las obligaciones, el cual debe ser expresado en número entero, sin decimales.

³⁵ Consignar únicamente el porcentaje total de las obligaciones, el cual debe ser expresado en número entero, sin decimales.

TOTAL OBLIGACIONES 100%³⁶

[CONSIGNAR CIUDAD Y FECHA]

.....
Consortiado 1
Nombres, apellidos y firma del Consortiado 1
o de su Representante Legal
Tipo y N° de Documento de Identidad

.....
Consortiado 2
Nombres, apellidos y firma del Consortiado 2
o de su Representante Legal
Tipo y N° de Documento de Identidad

Importante

De conformidad con el artículo 52 del Reglamento, las firmas de los integrantes del consorcio deben ser legalizadas.

³⁶ Este porcentaje corresponde a la sumatoria de los porcentajes de las obligaciones de cada uno de los integrantes del consorcio.

Importante para la Entidad

En caso de procedimientos bajo el sistema a suma alzada incluir el siguiente anexo:

Esta nota deberá ser eliminada una vez culminada la elaboración de las bases

ANEXO N° 6

OFERTA ECONÓMICA

ÍTEM N° [INDICAR NÚMERO]

Señores

[CONSIGNAR ÓRGANO ENCARGADO DE LAS CONTRATACIONES O COMITÉ DE SELECCIÓN, SEGÚN CORRESPONDA]

ADJUDICACIÓN SIMPLIFICADA N° [CONSIGNAR NOMENCLATURA DEL PROCEDIMIENTO]

Presente.-

Es grato dirigirme a usted, para hacer de su conocimiento que, de acuerdo con las bases, mi oferta económica es la siguiente:

CONCEPTO	OFERTA ECONÓMICA
TOTAL	

La oferta económica [CONSIGNAR LA MONEDA DE LA CONVOCATORIA] incluye todos los tributos, seguros, transporte, inspecciones, pruebas y, de ser el caso, los costos laborales conforme a la legislación vigente, así como cualquier otro concepto que pueda tener incidencia sobre el costo del servicio de consultoría a contratar; excepto la de aquellos postores que gocen de alguna exoneración legal, no incluirán en su oferta económica los tributos respectivos.

[CONSIGNAR CIUDAD Y FECHA]

.....
**Firma, Nombres y Apellidos del postor o
Representante legal o común, según corresponda**

Importante

- *El postor debe consignar el monto total de la oferta económica, sin perjuicio, que de resultar favorecido con la buena pro, presente el detalle de precios unitarios y la estructura de costos para el perfeccionamiento del contrato.*
- *En caso que el postor reduzca su oferta, según lo previsto en el artículo 68 del Reglamento, debe presentar nuevamente este Anexo.*
- *El postor que goce de alguna exoneración legal, debe indicar que su oferta no incluye el tributo materia de la exoneración, debiendo incluir el siguiente texto:
"Mi oferta no incluye [CONSIGNAR EL TRIBUTO MATERIA DE LA EXONERACIÓN]"*

Importante para la Entidad

- *En caso de procedimientos según relación de ítems, consignar lo siguiente:
"El postor debe presentar su oferta económica en documentos independientes, en los ítems que se presente".*
- *En caso de contrataciones que conllevan la ejecución de prestaciones accesorias, consignar lo siguiente:*

“El postor debe detallar en su oferta económica, el monto correspondiente a la prestación principal y las prestaciones accesorias”.

- *Si durante la fase de actos preparatorios, las Entidades advierten que es posible la participación de proveedores que gozan del beneficio de la exoneración del IGV prevista en la Ley N° 27037, Ley de Promoción de la Inversión en la Amazonía, consignar lo siguiente:
“La oferta económica de los postores que presenten la Declaración Jurada de cumplimiento de condiciones para la aplicación de la exoneración del IGV (**Anexo N° 7**), debe encontrarse dentro de los límites del valor referencial sin IGV”.*

Incluir las disposiciones, según corresponda. Una vez culminada la elaboración de las bases, las notas que no se incorporen deben ser eliminadas.

Importante para la Entidad

En caso de procedimientos bajo el sistema a precios unitarios incluir el siguiente anexo:

Esta nota deberá ser eliminada una vez culminada la elaboración de las bases

ANEXO N° 6

OFERTA ECONÓMICA

ÍTEM N° [INDICAR NÚMERO]

Señores

[CONSIGNAR ÓRGANO ENCARGADO DE LAS CONTRATACIONES O COMITÉ DE SELECCIÓN, SEGÚN CORRESPONDA]

ADJUDICACIÓN SIMPLIFICADA N° [CONSIGNAR NOMENCLATURA DEL PROCEDIMIENTO]

Presente.-

Es grato dirigirme a usted, para hacer de su conocimiento que, de acuerdo con las bases, mi oferta económica es la siguiente:

CONCEPTO	PRECIO UNITARIO	OFERTA ECONÓMICA
TOTAL		

La oferta económica [CONSIGNAR LA MONEDA DE LA CONVOCATORIA] incluye todos los tributos, seguros, transporte, inspecciones, pruebas y, de ser el caso, los costos laborales conforme a la legislación vigente, así como cualquier otro concepto que pueda tener incidencia sobre el costo del servicio de consultoría a contratar; excepto la de aquellos postores que gocen de alguna exoneración legal, no incluirán en su oferta económica los tributos respectivos.

[CONSIGNAR CIUDAD Y FECHA]

.....
**Firma, Nombres y Apellidos del postor o
Representante legal o común, según corresponda**

Importante

- El postor debe consignar los precios unitarios y subtotales de su oferta económica.*
- En caso que el postor reduzca su oferta, según lo previsto en el artículo 68 del Reglamento, debe presentar nuevamente este Anexo.*
- El postor que goce de alguna exoneración legal, debe indicar que su oferta no incluye el tributo materia de la exoneración, debiendo incluir el siguiente texto:*

“Mi oferta no incluye [CONSIGNAR EL TRIBUTO MATERIA DE LA EXONERACIÓN]”.

Importante para la Entidad

- En caso de procedimientos según relación de ítems, consignar lo siguiente:
“El postor debe presentar su oferta económica en documentos independientes, en los ítems*

que se presente”.

- En caso de contrataciones que conlleven la ejecución de prestaciones accesorias, consignar lo siguiente:
“El postor debe detallar en su oferta económica, el monto correspondiente a la prestación principal y las prestaciones accesorias”.
- Si durante la fase de actos preparatorios, las Entidades advierten que es posible la participación de proveedores que gozan del beneficio de la exoneración del IGV prevista en la Ley N° 27037, Ley de Promoción de la Inversión en la Amazonía, consignar lo siguiente:
“La oferta económica de los postores que presenten la Declaración Jurada de cumplimiento de condiciones para la aplicación de la exoneración del IGV (**Anexo N° 7**), debe encontrarse dentro de los límites del valor referencial sin IGV”.

Incluir las disposiciones, según corresponda. Una vez culminada la elaboración de las bases, las notas que no se incorporen deben ser eliminadas

Importante para la Entidad

*En caso de procedimientos bajo el sistema de tarifas incluir el siguiente anexo:
Esta nota deberá ser eliminada una vez culminada la elaboración de las bases*

ANEXO N° 6

OFERTA ECONÓMICA

ÍTEM N° [INDICAR NÚMERO]

Señores

[CONSIGNAR ÓRGANO ENCARGADO DE LAS CONTRATACIONES O COMITÉ DE SELECCIÓN, SEGÚN CORRESPONDA]

ADJUDICACIÓN SIMPLIFICADA N° [CONSIGNAR NOMENCLATURA DEL PROCEDIMIENTO]

Presente.-

Es grato dirigirme a usted, para hacer de su conocimiento que, de acuerdo con las bases, mi oferta económica es la siguiente:

DESCRIPCIÓN DEL OBJETO	N° DE PERIODOS DE TIEMPO ³⁷	PERIODO O UNIDAD DE TIEMPO DE LA TARIFA ³⁸	TARIFA UNITARIA OFERTADA ³⁹	TOTAL OFERTA ECONÓMICA

Importante para la Entidad

En el caso de supervisión de obras, cuando se haya previsto que las actividades comprenden además la liquidación del contrato de obra, se debe reemplazar por la tabla siguiente:

DESCRIPCIÓN DEL OBJETO	N° DE PERIODOS DE TIEMPO ⁴⁰	PERIODO O UNIDAD DE TIEMPO ⁴¹	TARIFA UNITARIA OFERTADA ⁴²	TOTAL OFERTA ECONÓMICA
<i>Supervisión de obra</i>				
<i>Liquidación de obra</i>				

Incluir o eliminar, según corresponda

La oferta económica [CONSIGNAR LA MONEDA DE LA CONVOCATORIA] incluye todos los tributos, seguros, transporte, inspecciones, pruebas y, de ser el caso, los costos laborales conforme a la legislación vigente, así como cualquier otro concepto que pueda tener incidencia sobre el costo del

³⁷ Número estimado de días, meses, entre otros de la ejecución de la prestación, según lo establecido en las bases.

³⁸ Día, mes, entre otros, según lo establecido en las bases.

³⁹ El postor formula su oferta proponiendo una tarifa fija en base al periodo o unidad de tiempo establecida en las bases.

⁴⁰ Número estimado de días, meses, entre otros de la ejecución de la prestación, según lo establecido en las bases.

⁴¹ Día, mes, entre otros, según lo establecido en las bases.

⁴² El postor formula su oferta proponiendo una tarifa fija en base al periodo o unidad de tiempo establecida en las bases.

servicio de consultoría a contratar; excepto la de aquellos postores que gocen de alguna exoneración legal, no incluirán en su oferta económica los tributos respectivos.

[CONSIGNAR CIUDAD Y FECHA]

.....
**Firma, Nombres y Apellidos del postor o
Representante legal o común, según corresponda**

Importante

- *En caso que el postor reduzca su oferta, según lo previsto en el artículo 68 del Reglamento, debe presentar nuevamente este Anexo.*
- *El postor que goce de alguna exoneración legal, debe indicar que su oferta no incluye el tributo materia de la exoneración, debiendo incluir el siguiente texto:*

“Mi oferta no incluye [CONSIGNAR EL TRIBUTO MATERIA DE LA EXONERACIÓN]”.

Importante para la Entidad

- *En caso de procedimientos según relación de ítems, consignar lo siguiente:
“El postor debe presentar su oferta económica en documentos independientes, en los ítems que se presente”.*
- *En caso de contrataciones que conllevan la ejecución de prestaciones accesorias, consignar lo siguiente:
“El postor debe detallar en su oferta económica, el monto correspondiente a la prestación principal y las prestaciones accesorias”.*
- *Si durante la fase de actos preparatorios, las Entidades advierten que es posible la participación de proveedores que gozan del beneficio de la exoneración del IGV prevista en la Ley N° 27037, Ley de Promoción de la Inversión en la Amazonía, consignar lo siguiente:
“La oferta económica de los postores que presenten la Declaración Jurada de cumplimiento de condiciones para la aplicación de la exoneración del IGV (**Anexo N° 7**), debe encontrarse dentro de los límites del valor referencial sin IGV”.*

Incluir las disposiciones, según corresponda. Una vez culminada la elaboración de las bases, las notas que no se incorporen deben ser eliminadas

Importante para la Entidad

Si durante la fase de actos preparatorios, las Entidades advierten que es posible la participación de proveedores que gozan del beneficio de la exoneración del IGV prevista en la Ley N° 27037, Ley de Promoción de la Inversión en la Amazonía, incluir el siguiente anexo:

Esta nota deberá ser eliminada una vez culminada la elaboración de las bases.

ANEXO N° 7

DECLARACIÓN JURADA DE CUMPLIMIENTO DE CONDICIONES PARA LA APLICACIÓN DE LA EXONERACIÓN DEL IGV

Señores

[CONSIGNAR ÓRGANO ENCARGADO DE LAS CONTRATACIONES O COMITÉ DE SELECCIÓN, SEGÚN CORRESPONDA]

ADJUDICACIÓN SIMPLIFICADA N° [CONSIGNAR NOMENCLATURA DEL PROCEDIMIENTO]

Presente.-

Mediante el presente el suscrito, postor y/o Representante Legal de [CONSIGNAR EN CASO DE SER PERSONA JURÍDICA], declaro bajo juramento que gozo del beneficio de la exoneración del IGV previsto en la Ley N° 27037, Ley de Promoción de la Inversión en la Amazonía, dado que cumplo con las condiciones siguientes:

- 1.- Que el domicilio fiscal de la empresa⁴³ se encuentra ubicada en la Amazonía y coincide con el lugar establecido como sede central (donde tiene su administración y lleva su contabilidad);
- 2.- Que la empresa se encuentra inscrita en las Oficinas Registrales de la Amazonía (exigible en caso de personas jurídicas);
- 3.- Que, al menos el setenta por ciento (70%) de los activos fijos de la empresa se encuentran en la Amazonía; y
- 4.- Que la empresa no presta servicios fuera de la Amazonía.

[CONSIGNAR CIUDAD Y FECHA]

.....
Firma, Nombres y Apellidos del postor o Representante legal, según corresponda

Importante

Cuando se trate de consorcios, esta declaración jurada será presentada por cada uno de los integrantes del consorcio, salvo que se trate de consorcios con contabilidad independiente, en cuyo caso debe ser suscrita por el representante común, debiendo indicar su condición de consorcio con contabilidad independiente y el número de RUC del consorcio.

⁴³ En el artículo 1 del “Reglamento de las Disposiciones Tributarias contenidas en la Ley de Promoción de la Inversión en la Amazonía” se define como “empresa” a las “Personas naturales, sociedades conyugales, sucesiones indivisas y personas consideradas jurídicas por la Ley del Impuesto a la Renta, generadoras de rentas de tercera categoría, ubicadas en la Amazonía. Las sociedades conyugales son aquellas que ejerzan la opción prevista en el Artículo 16 de la Ley del Impuesto a la Renta.”

ANEXO N° 8

EXPERIENCIA DEL POSTOR EN LA ESPECIALIDAD

Señores
[CONSIGNAR ÓRGANO ENCARGADO DE LAS CONTRATACIONES O COMITÉ DE SELECCIÓN, SEGÚN CORRESPONDA]
ADJUDICACIÓN SIMPLIFICADA N° [CONSIGNAR NOMENCLATURA DEL PROCEDIMIENTO]
Presente.-

Mediante el presente, el suscrito detalla la siguiente EXPERIENCIA EN LA ESPECIALIDAD:

Nº	CLIENTE	OBJETO DEL CONTRATO	Nº CONTRATO / O/S / COMPROBANTE DE PAGO	FECHA DEL CONTRATO O CP ⁴⁴	FECHA DE LA CONFORMIDAD DE SER EL CASO ⁴⁵	EXPERIENCIA PROVENIENTE ⁴⁶ DE:	MONEDA	IMPORTE ⁴⁷	TIPO DE CAMBIO VENTA ⁴⁸	MONTO FACTURADO ACUMULADO ⁴⁹
1										
2										
3										
4										

⁴⁴ Se refiere a la fecha de suscripción del contrato, de la emisión de la Orden de Servicios o de cancelación del comprobante de pago, según corresponda.

⁴⁵ Únicamente, cuando la fecha del perfeccionamiento del contrato, sea previa a los diez (10) años anteriores a la fecha de presentación de ofertas, caso en el cual el postor debe acreditar que la conformidad se emitió dentro de dicho periodo.

⁴⁶ Si el titular de la experiencia no es el postor, consignar si dicha experiencia corresponde a la matriz en caso que el postor sea sucursal, o fue transmitida por reorganización societaria, debiendo acompañar la documentación sustentatoria correspondiente. Al respecto, según la Opinión N° 216-2017/DTN “Considerando que la sociedad matriz y la sucursal constituyen la misma persona jurídica, la sucursal puede acreditar como suya la experiencia de su matriz”. Del mismo modo, según lo previsto en la Opinión N° 010-2013/DTN, “... en una operación de reorganización societaria que comprende tanto una fusión como una escisión, la sociedad resultante podrá acreditar como suya la experiencia de la sociedad incorporada o absorbida, que se extingue producto de la fusión; asimismo, si en virtud de la escisión se transfiere un bloque patrimonial consistente en una línea de negocio completa, la sociedad resultante podrá acreditar como suya la experiencia de la sociedad escindida, correspondiente a la línea de negocio transmitida. De esta manera, la sociedad resultante podrá emplear la experiencia transmitida, como consecuencia de la reorganización societaria antes descrita, en los futuros procesos de selección en los que participe”.

⁴⁷ Se refiere al monto del contrato ejecutado incluido adicionales y reducciones, de ser el caso.

⁴⁸ El tipo de cambio venta debe corresponder al publicado por la SBS correspondiente a la fecha de suscripción del contrato, de la emisión de la Orden de Servicios o de cancelación del comprobante de pago, según corresponda.

⁴⁹ Consignar en la moneda establecida en las bases.

Nº	CLIENTE	OBJETO DEL CONTRATO	Nº CONTRATO / O/S / COMPROBANTE DE PAGO	FECHA DEL CONTRATO O CP ⁴⁴	FECHA DE LA CONFORMIDAD DE SER EL CASO ⁴⁵	EXPERIENCIA PROVENIENTE ⁴⁶ DE:	MONEDA	IMPORTE ⁴⁷	TIPO DE CAMBIO VENTA ⁴⁸	MONTO FACTURADO ACUMULADO ⁴⁹	
5											
6											
7											
8											
9											
10											
...											
20											
TOTAL											

[CONSIGNAR CIUDAD Y FECHA]

.....
Firma, Nombres y Apellidos del postor o
Representante legal o común, según corresponda

ANEXO N° 9

DECLARACIÓN JURADA (NUMERAL 49.4 DEL ARTÍCULO 49 DEL REGLAMENTO)

Señores

[CONSIGNAR ÓRGANO ENCARGADO DE LAS CONTRATACIONES O COMITÉ DE SELECCIÓN, SEGÚN CORRESPONDA]

ADJUDICACIÓN SIMPLIFICADA N° [CONSIGNAR NOMENCLATURA DEL PROCEDIMIENTO]

Presente.-

Mediante el presente el suscrito, postor y/o Representante Legal de [CONSIGNAR EN CASO DE SER PERSONA JURÍDICA], declaro que la experiencia que acredito de la empresa [CONSIGNAR LA DENOMINACIÓN DE LA PERSONA JURÍDICA] como consecuencia de una reorganización societaria, no se encuentra en el supuesto establecido en el numeral 49.4 del artículo 49 del Reglamento.

[CONSIGNAR CIUDAD Y FECHA]

.....
**Firma, Nombres y Apellidos del postor o
Representante legal, según corresponda**

Importante

A efectos de cautelar la veracidad de esta declaración, el postor puede verificar la información de la Relación de Proveedores Sancionados por el Tribunal de Contrataciones del Estado con Sanción Vigente en <http://portal.osce.gob.pe/rnp/content/relación-de-proveedores-sancionados>.

También le asiste dicha facultad al órgano encargado de las contrataciones o al órgano de la Entidad al que se le haya asignado la función de verificación de la oferta presentada por el postor ganador de la buena pro.

Importante para la Entidad

En el caso de contratación de servicios consultoría de obra que se presten fuera de la provincia de Lima y Callao, cuyo valor referencial no supere los doscientos mil Soles (S/ 200,000.00) o en procedimientos de selección según relación de ítems cuando algún ítem no supere dicho monto, se debe considerar el siguiente anexo:

Esta nota deberá ser eliminada una vez culminada la elaboración de las bases.

ANEXO N° 10

SOLICITUD DE BONIFICACIÓN DEL DIEZ POR CIENTO (10%) POR SERVICIOS PRESTADOS FUERA DE LA PROVINCIA DE LIMA Y CALLAO (DE SER EL CASO, SOLO PRESENTAR ESTA SOLICITUD EN EL ÍTEM [INCLUIR EN CASO CORRESPONDA, EN PROCEDIMIENTOS POR RELACIÓN DE ÍTEMS, CONSIGNANDO EL N° DEL ÍTEM O ÍTEMS CUYO VALOR REFERENCIAL NO SUPERA LOS DOSCIENTOS MIL SOLES (S/ 200,000.00)])

Señores

[CONSIGNAR ÓRGANO ENCARGADO DE LAS CONTRATACIONES O COMITÉ DE SELECCIÓN, SEGÚN CORRESPONDA]

ADJUDICACIÓN SIMPLIFICADA N° [CONSIGNAR NOMENCLATURA DEL PROCEDIMIENTO]

Presente.-

Mediante el presente el suscrito, postor y/o Representante Legal de [CONSIGNAR EN CASO DE SER PERSONA JURÍDICA], solicito la asignación de la bonificación del diez por ciento (10%) sobre el puntaje total en [EN EL CASO DE PROCEDIMIENTOS DE SELECCIÓN SEGÚN RELACIÓN DE ÍTEMS, CONSIGNAR EL ÍTEM O ÍTEMS, SEGÚN CORRESPONDA, EN LOS QUE SE SOLICITA LA BONIFICACIÓN] debido a que el domicilio de mi representada se encuentra ubicado en la provincia o provincia colindante donde se ejecuta la prestación.

[CONSIGNAR CIUDAD Y FECHA]

.....
Firma, Nombres y Apellidos del postor o Representante legal, según corresponda

Importante

- Para asignar la bonificación, el órgano encargado de las contrataciones o el comité de selección, según corresponda, verifica el domicilio consignado por el postor en el Registro Nacional de Proveedores (RNP).
- Para que el postor pueda acceder a la bonificación, debe cumplir con las condiciones establecidas en el literal f) del artículo 50 del Reglamento.

Importante

Cuando se trate de consorcios, la declaración jurada es la siguiente:

ANEXO N° 10

**SOLICITUD DE BONIFICACIÓN DEL DIEZ POR CIENTO (10%) POR SERVICIOS PRESTADOS FUERA DE LA PROVINCIA DE LIMA Y CALLAO
(DE SER EL CASO, SOLO PRESENTAR ESTA SOLICITUD EN EL ÍTEM [INCLUIR EN CASO CORRESPONDA, EN PROCEDIMIENTOS POR RELACIÓN DE ÍTEMS, CONSIGNANDO EL N° DEL ÍTEM O ÍTEMS CUYO VALOR REFERENCIAL NO SUPERA LOS DOSCIENTOS MIL SOLES (S/ 200,000.00)])**

Señores

[CONSIGNAR ÓRGANO ENCARGADO DE LAS CONTRATACIONES O COMITÉ DE SELECCIÓN, SEGÚN CORRESPONDA]

ADJUDICACIÓN SIMPLIFICADA N° [CONSIGNAR NOMENCLATURA DEL PROCEDIMIENTO]

Presente.-

Mediante el presente el que se suscribe, [.....], representante común del consorcio [CONSIGNAR EL NOMBRE DEL CONSORCIO], solicito la asignación de la bonificación del diez por ciento (10%) sobre el puntaje total en [CONSIGNAR EL ÍTEM O ÍTEMS, SEGÚN CORRESPONDA, EN LOS QUE SE SOLICITA LA BONIFICACIÓN] debido a que los domicilios de todos los integrantes del consorcio se encuentran ubicados en la provincia o provincias colindantes donde se ejecuta la prestación.

[CONSIGNAR CIUDAD Y FECHA]

.....
**Firma, Nombres y Apellidos del representante
común del consorcio**

Importante

- *Para asignar la bonificación, el órgano encargado de las contrataciones o el comité de selección, según corresponda, verifica el domicilio consignado de los integrantes del consorcio, en el Registro Nacional de Proveedores (RNP).*
- *Para que un consorcio pueda acceder a la bonificación, cada uno de sus integrantes debe cumplir con las condiciones establecidas en el literal f) del artículo 50 del Reglamento.*

ANEXO N° 11

SOLICITUD DE BONIFICACIÓN DEL CINCO POR CIENTO (5%) POR TENER LA CONDICIÓN DE MICRO Y PEQUEÑA EMPRESA

Señores

[CONSIGNAR ÓRGANO ENCARGADO DE LAS CONTRATACIONES O COMITÉ DE SELECCIÓN, SEGÚN CORRESPONDA]

ADJUDICACIÓN SIMPLIFICADA N° [CONSIGNAR NOMENCLATURA DEL PROCEDIMIENTO]

Presente.-

Mediante el presente el suscrito, postor y/o Representante legal de [CONSIGNAR EN CASO DE SER PERSONA JURÍDICA], solicito la asignación de la bonificación del cinco por ciento (5%) sobre el puntaje total obtenido, debido a que mi representada cuenta con la condición de micro y pequeña empresa.

[CONSIGNAR CIUDAD Y FECHA]

.....
**Firma, Nombres y Apellidos del postor o
Representante legal o común, según corresponda**

Importante

- *Para asignar la bonificación, el órgano encargado de las contrataciones o comité de selección, según corresponda, verifica la página web del Ministerio de Trabajo y Promoción del Empleo en la sección consulta de empresas acreditadas en el REMYPE en el link <http://www2.trabajo.gob.pe/servicios-en-linea-2-2/>.*
- *Para que un consorcio pueda acceder a la bonificación, cada uno de sus integrantes debe cumplir con la condición de micro y pequeña empresa.*

ANEXO N° 12

**AUTORIZACIÓN DE NOTIFICACIÓN DE LA DECISIÓN DE LA ENTIDAD SOBRE LA
SOLICITUD DE AMPLIACIÓN DE PLAZO MEDIANTE MEDIOS ELECTRÓNICOS DE
COMUNICACIÓN**

(DOCUMENTO A PRESENTAR EN EL PERFECCIONAMIENTO DEL CONTRATO)

Señores

**[CONSIGNAR ÓRGANO ENCARGADO DE LAS CONTRATACIONES O COMITÉ DE SELECCIÓN,
SEGÚN CORRESPONDA]**
ADJUDICACIÓN SIMPLIFICADA N° [CONSIGNAR NOMENCLATURA DEL PROCEDIMIENTO]
Presente.-

El que se suscribe, [.....], postor adjudicado y/o Representante Legal de [CONSIGNAR EN CASO DE SER PERSONA JURÍDICA], identificado con [CONSIGNAR TIPO DE DOCUMENTO DE IDENTIDAD] N° [CONSIGNAR NÚMERO DE DOCUMENTO DE IDENTIDAD], autorizo que durante la ejecución del contrato se me notifique al correo electrónico [INDICAR EL CORREO ELECTRÓNICO] lo siguiente:

✓ Notificación de la decisión de la Entidad respecto a la solicitud de ampliación de plazo.

[CONSIGNAR CIUDAD Y FECHA]

.....
**Firma, Nombres y Apellidos del postor o
Representante legal o común, según
corresponda**

Importante

La notificación de la decisión de la Entidad respecto a la solicitud de ampliación de plazo se efectúa por medios electrónicos de comunicación, siempre que se cuente con la autorización correspondiente y sea posible obtener un acuse de recibo a través del mecanismo utilizado.