

# BASES ESTÁNDAR DE ADJUDICACIÓN SIMPLIFICADA PARA LA CONTRATACIÓN DEL SERVICIO DE CONSULTORÍA DE OBRA

*Aprobado mediante Directiva N° 001-2019-OSCE/CD*



SUB DIRECCIÓN DE NORMATIVIDAD – DIRECCIÓN TÉCNICO NORMATIVA  
ORGANISMO SUPERVISOR DE LAS CONTRATACIONES DEL ESTADO - OSCE





### SIMBOLOGÍA UTILIZADA:

Nº	Símbolo	Descripción		
1	[ABC] / [.....]	La información solicitada dentro de los corchetes sombreados debe ser completada por la Entidad durante la elaboración de las bases.		
2	[ABC] / [.....]	Es una indicación, o información que deberá ser completada por la Entidad con posterioridad al otorgamiento de la buena pro para el caso específico de la elaboración de la PROFORMA DEL CONTRATO; o por los proveedores, en el caso de los ANEXOS de la oferta.		
3	<table><tr><td>Importante</td></tr><tr><td>• Abc</td></tr></table>	Importante	• Abc	Se refiere a consideraciones importantes a tener en cuenta por el órgano encargado de las contrataciones o comité de selección, según corresponda y por los proveedores.
Importante				
• Abc				
4	<table><tr><td>Advertencia</td></tr><tr><td>• Abc</td></tr></table>	Advertencia	• Abc	Se refiere a advertencias a tener en cuenta por el órgano encargado de las contrataciones o comité de selección, según corresponda y por los proveedores.
Advertencia				
• Abc				
5	<table><tr><td>Importante para la Entidad</td></tr><tr><td>• Xyz</td></tr></table>	Importante para la Entidad	• Xyz	Se refiere a consideraciones importantes a tener en cuenta por el órgano encargado de las contrataciones o comité de selección, según corresponda y deben ser eliminadas una vez culminada la elaboración de las bases.
Importante para la Entidad				
• Xyz				

### CARACTERÍSTICAS DEL DOCUMENTO:

Las bases estándar deben ser elaboradas en formato WORD, y deben tener las siguientes características:

N°	Características	Parámetros
1	Márgenes	Superior : 2.5 cm      Inferior: 2.5 cm Izquierda: 2.5 cm      Derecha: 2.5 cm
2	Fuente	Arial
3	Estilo de Fuente	Normal: Para el contenido en general Cursiva: Para el encabezado y pie de página Para las Consideraciones importantes (Ítem 3 del cuadro anterior)
4	Color de Fuente	Automático: Para el contenido en general Azul : Para las Consideraciones importantes (Ítem 3 del cuadro anterior)
5	Tamaño de Letra	16 : Para las dos primeras hojas de las Secciones General y Específica 11 : Para el nombre de los Capítulos. 10 : Para el cuerpo del documento en general 9 : Para el encabezado y pie de página Para el contenido de los cuadros, pudiendo variar, según la necesidad 8 : Para las Notas al pie
6	Alineación	Justificada: Para el contenido en general y notas al pie. Centrada : Para la primera página, los títulos de las Secciones y nombres de los Capítulos)
7	Interlineado	Sencillo
8	Espaciado	Anterior : 0 Posterior : 0
9	Subrayado	Para los nombres de las Secciones y para resaltar o hacer hincapié en algún concepto

### INSTRUCCIONES DE USO:

- Una vez registrada la información solicitada dentro de los corchetes sombreados en gris, el texto deberá quedar en letra tamaño 10, con estilo normal, sin formato de negrita y sin sombrear.
- La nota **IMPORTANTE** no puede ser modificada ni eliminada en la Sección General. En el caso de la Sección Específica debe seguirse la instrucción que se indica en dicha nota.



# BASES INTEGRADAS

## BASES ESTÁNDAR DE ADJUDICACIÓN SIMPLIFICADA PARA LA CONTRATACIÓN DEL SERVICIO DE CONSULTORÍA DE OBRA<sup>1</sup>

### ADJUDICACIÓN SIMPLIFICADA N° 04-2024-MDSR/CS PRIMERA CONVOCATORIA

**CONTRATACIÓN DEL SERVICIO DE CONSULTORÍA DE  
OBRA  
PARA LA SUPERVISIÓN DE OBRA: "CREACIÓN DE LA  
TRANSITABILIDAD VEHICULAR DE LA CARRETERA  
SANTA ROSA - LAGUNA GRANDE - LAGUNA CHICA, DEL  
DISTRITO DE SANTA ROSA - PROVINCIA DE CHICLAYO -  
DEPARTAMENTO DE LAMBAYEQUE"**

<sup>1</sup> Estas Bases se utilizarán para la contratación del servicio de consultoría de obra. Para tal efecto, se deberá tener en cuenta la siguiente definición:

**Consultoría de obra:** Servicios profesionales altamente calificados consistente en la elaboración del expediente técnico de obras, en la supervisión de la elaboración del expediente técnico de obra o en la supervisión de obras.

COMITE DE SELECCIÓN  
PRESIDENTE





## DEBER DE COLABORACIÓN

La Entidad y todo proveedor que se someta a las presentes Bases, sea como participante, postor y/o contratista, deben conducir su actuación conforme a los principios previstos en la Ley de Contrataciones del Estado.

En este contexto, se encuentran obligados a prestar su colaboración al OSCE y a la Secretaría Técnica de la Comisión de Defensa de la Libre Competencia del INDECOPI, en todo momento según corresponda a sus competencias, a fin de comunicar presuntos casos de fraude, colusión y corrupción por parte de los funcionarios y servidores de la Entidad, así como los proveedores y demás actores que participan en el proceso de contratación.

De igual forma, deben poner en conocimiento del OSCE y a la Secretaría Técnica de la Comisión de Defensa de la Libre Competencia del INDECOPI los indicios de conductas anticompetitivas que se presenten durante el proceso de contratación, en los términos del Decreto Legislativo N° 1034, "Ley de Represión de Conductas Anticompetitivas", o norma que la sustituya, así como las demás normas de la materia.

La Entidad y todo proveedor que se someta a las presentes Bases, sea como participante, postor y/o contratista del proceso de contratación deben permitir al OSCE o a la Secretaría Técnica de la Comisión de Defensa de la Libre Competencia del INDECOPI el acceso a la información referida a las contrataciones del Estado que sea requerida, prestar testimonio o absolución de posiciones que se requieran, entre otras formas de colaboración.



## **SECCIÓN GENERAL**

### **DISPOSICIONES COMUNES DEL PROCEDIMIENTO DE SELECCIÓN**

(ESTA SECCIÓN NO DEBE SER MODIFICADA EN NINGÚN EXTREMO, BAJO SANCIÓN DE NULIDAD)

 MUNICIPALIDAD DISTRITAL DE SANTA ROSA  
  
COMITÉ DE SELECCIÓN  
PRESIDENTE





## CAPÍTULO I ETAPAS DEL PROCEDIMIENTO DE SELECCIÓN

### 1.1. REFERENCIAS

Cuando en el presente documento se mencione la palabra Ley, se entiende que se está haciendo referencia a la Ley N° 30225, Ley de Contrataciones del Estado, y cuando se mencione la palabra Reglamento, se entiende que se está haciendo referencia al Reglamento de la Ley de Contrataciones del Estado aprobado por Decreto Supremo N° 344-2018-EF.

Las referidas normas incluyen sus respectivas modificaciones, de ser el caso.

### 1.2. CONVOCATORIA

Se realiza a través de su publicación en el SEACE de conformidad con lo señalado en el artículo 54 del Reglamento, en la fecha señalada en el calendario del procedimiento de selección, debiendo adjuntar las bases y resumen ejecutivo.

### 1.3. REGISTRO DE PARTICIPANTES

El registro de participantes se realiza conforme al artículo 55 del Reglamento. En el caso de un consorcio, basta que se registre uno (1) de sus integrantes.

#### Importante

- Para registrarse como participante en un procedimiento de selección convocado por las Entidades del Estado Peruano, es necesario que los proveedores cuenten con inscripción vigente y estar habilitados ante el Registro Nacional de Proveedores (RNP) que administra el Organismo Supervisor de las Contrataciones del Estado (OSCE). Para obtener mayor información, se puede ingresar a la siguiente dirección electrónica: [www.rnp.gob.pe](http://www.rnp.gob.pe).
- Los proveedores que deseen registrar su participación deben ingresar al SEACE utilizando su Certificado SEACE (usuario y contraseña). Asimismo, deben observar las instrucciones señaladas en el documento de orientación "Guía para el registro de participantes electrónico" publicado en <https://www2.seace.gob.pe/>.
- En caso los proveedores no cuenten con inscripción vigente en el RNP y/o se encuentren inhabilitados o suspendidos para ser participantes, postores y/o contratistas, el SEACE restringirá su registro, quedando a potestad de estos intentar nuevamente registrar su participación en el procedimiento de selección en cualquier otro momento, dentro del plazo establecido para dicha etapa, siempre que haya obtenido la vigencia de su inscripción o quedado sin efecto la sanción que le impuso el Tribunal de Contrataciones del Estado.

### 1.4. FORMULACIÓN DE CONSULTAS Y OBSERVACIONES A LAS BASES

La formulación de consultas y observaciones a las bases se efectúa de conformidad con lo establecido en los numerales 72.1 y 72.2 del artículo 72 del Reglamento, así como el literal a) del artículo 89 del Reglamento.

### 1.5. ABSOLUCIÓN DE CONSULTAS, OBSERVACIONES E INTEGRACIÓN DE BASES

La absolución de consultas, observaciones e integración de las bases se realizan conforme a las disposiciones previstas en el numeral 72.4 del artículo 72 y el literal a) del artículo 89 del Reglamento.

MUNICIPALIDAD DISTRITAL DE SANTA ROSA  
COMITÉ DE SELECCIÓN  
PRESIDENTE





**Importante**

- No se absolverán consultas y observaciones a las bases que se presenten en forma física.
- Cuando exista divergencia entre lo indicado en el pliego de absolución de consultas y observaciones y la integración de bases, prevalece lo absuelto en el referido pliego; sin perjuicio, del deslinde de responsabilidades correspondiente.

**1.6. FORMA DE PRESENTACIÓN DE OFERTAS**

Las ofertas se presentan conforme lo establecido en el artículo 59 y en el artículo 90 del Reglamento.

Las declaraciones juradas, formatos o formularios previstos en las bases que conforman la oferta deben estar debidamente firmados por el postor (firma manuscrita o digital, según la Ley N° 27269, Ley de Firmas y Certificados Digitales<sup>2</sup>). Los demás documentos deben ser visados por el postor. En el caso de persona jurídica, por su representante legal, apoderado o mandatario designado para dicho fin y, en el caso de persona natural, por este o su apoderado. No se acepta el pegado de la imagen de una firma o visto. Las ofertas se presentan foliadas.

**Importante**

- Los formularios electrónicos que se encuentran en el SEACE y que los proveedores deben llenar para presentar sus ofertas, tienen carácter de declaración jurada.
- En caso la información contenida en los documentos escaneados que conforman la oferta no coincida con lo declarado a través del SEACE, prevalece la información declarada en los documentos escaneados.
- No se tomará en cuenta las ofertas que se presenten en físico a la Entidad.

**1.7. PRESENTACIÓN Y APERTURA DE OFERTAS**

El participante presentará su oferta de manera electrónica a través del SEACE, desde las 00:01 horas hasta las 23:59 horas del día establecido para el efecto en el cronograma del procedimiento; adjuntando el archivo digitalizado que contenga los documentos que conforman la oferta de acuerdo a lo requerido en las bases.

El participante debe verificar antes de su envío, bajo su responsabilidad, que el archivo pueda ser descargado y su contenido sea legible.

**Importante**

*Los integrantes de un consorcio no pueden presentar ofertas individuales ni conformar más de un consorcio en un procedimiento de selección, o en un determinado ítem cuando se trate de procedimientos de selección según relación de ítems.*

En la apertura electrónica de la oferta técnica, el órgano encargado de las contrataciones o el comité de selección, según corresponda, verifica la presentación de lo exigido en la sección específica de las bases de conformidad con el numeral 81.2 del artículo 81 del Reglamento y determina si las ofertas responden a las características y/o requisitos y condiciones de los Términos de Referencia, detallados en la sección específica de las bases. De no cumplir con lo requerido, la oferta se considera no admitida.

<sup>2</sup> Para mayor información sobre la normativa de firmas y certificados digitales ingresar a:  
<https://www.indecopi.gob.pe/web/firmas-digitales/firmar-y-certificados-digitales>





### 1.8. CALIFICACIÓN Y EVALUACIÓN DE LAS OFERTAS

La calificación y evaluación de los postores se realiza conforme los requisitos de calificación y factores de evaluación que se indican en la sección específica de las bases.

La evaluación técnica y económica se realiza sobre la base de:

Oferta técnica : 100 puntos  
Oferta económica : 100 puntos

#### 1.8.1 CALIFICACIÓN DE LAS OFERTAS TÉCNICAS

La calificación de las ofertas técnicas se realiza conforme a lo establecido en el numeral 82.1 del artículo 82 del Reglamento.

#### 1.8.2 EVALUACIÓN DE LAS OFERTAS TÉCNICAS

La evaluación de las ofertas técnicas se realiza conforme a lo establecido en los numerales 82.2 y 82.3 del artículo 82 del Reglamento.

#### 1.8.3 APERTURA Y EVALUACIÓN DE OFERTAS ECONÓMICAS

El órgano encargado de las contrataciones o el comité de selección, según corresponda, evalúa las ofertas económicas y determina el puntaje total de las ofertas conforme a lo dispuesto en el artículo 83 del Reglamento así como los coeficientes de ponderación previstos en la sección específica de las bases.

##### Importante

*En el caso de contratación de consultorías de obras a ser prestadas fuera de la provincia de Lima y Callao, cuyo valor referencial no supere los doscientos mil Soles (S/ 200,000.00), a solicitud del postor se asigna una bonificación equivalente al diez por ciento (10%) sobre el puntaje total obtenido por los postores con domicilio en la provincia donde prestará el servicio, o en las provincias colindantes, sean o no pertenecientes al mismo departamento o región. El domicilio es el consignado en la constancia de inscripción ante el RNP<sup>3</sup>. Lo mismo aplica en el caso de procedimientos de selección por relación de ítems, cuando algún ítem no supera el monto señalado anteriormente.*

### 1.9. SUBSANACIÓN DE LAS OFERTAS

La subsanación de las ofertas se sujeta a lo establecido en el artículo 60 del Reglamento. El plazo que se otorgue para la subsanación no puede ser inferior a un (1) día hábil.

La solicitud de subsanación se realiza de manera electrónica a través del SEACE y será remitida al correo electrónico consignado por el postor al momento de realizar su inscripción en el RNP, siendo su responsabilidad el permanente seguimiento de las notificaciones a dicho correo. La notificación de la solicitud se entiende efectuada el día de su envío al correo electrónico.

La presentación de las subsanaciones se realiza a través del SEACE. No se tomará en cuenta la subsanación que se presente en físico a la Entidad.

### 1.10. OTORGAMIENTO DE LA BUENA PRO

<sup>3</sup> La constancia de inscripción electrónica se visualizará en el portal web del Registro Nacional de Proveedores: [www.rnp.gob.pe](http://www.rnp.gob.pe)





La buena pro se otorga luego de la evaluación correspondiente según lo indicado en el numeral 1.8.3 de la presente sección.

Previo al otorgamiento de la buena pro, el órgano encargado de las contrataciones o el comité de selección, según corresponda, aplica lo dispuesto en los numerales 68.5 y 68.6 del artículo 68 del Reglamento, de ser el caso.

En el supuesto de que dos (2) o más ofertas empaten, el otorgamiento de la buena pro se efectúa siguiendo estrictamente el orden señalado en el numeral 91.2 del artículo 91 del Reglamento.

El desempate mediante sorteo se realiza de manera electrónica a través del SEACE.

Definida la oferta ganadora, el órgano encargado de las contrataciones o el comité de selección, según corresponda, otorga la buena pro, mediante su publicación en el SEACE, incluyendo el cuadro comparativo y las actas debidamente motivadas de los resultados de la admisión, no admisión, calificación, descalificación, evaluación y el otorgamiento de la buena pro.

#### 1.11. CONSENTIMIENTO DE LA BUENA PRO

Cuando se hayan presentado dos (2) o más ofertas, el consentimiento de la buena pro se produce a los cinco (5) días hábiles siguientes de la notificación de su otorgamiento, sin que los postores hayan ejercido el derecho de interponer el recurso de apelación.

En caso que se haya presentado una sola oferta, el consentimiento de la buena pro se produce el mismo día de la notificación de su otorgamiento.

El consentimiento del otorgamiento de la buena pro se publica en el SEACE al día hábil siguiente de producido.

##### **Importante**

*Una vez consentido el otorgamiento de la buena pro, el órgano encargado de las contrataciones o el órgano de la Entidad al que se haya asignado tal función realiza la verificación de la oferta presentada por el postor ganador de la buena pro conforme lo establecido en el numeral 64.6 del artículo 64 del Reglamento.*



## CAPÍTULO II SOLUCIÓN DE CONTROVERSIAS DURANTE EL PROCEDIMIENTO DE SELECCIÓN

### 2.1. RECURSO DE APELACIÓN

A través del recurso de apelación se pueden impugnar los actos dictados durante el desarrollo del procedimiento de selección hasta antes del perfeccionamiento del contrato.

El recurso de apelación se presenta ante la Entidad convocante, y es conocido y resuelto por su Titular, cuando el valor referencial sea igual o menor a cincuenta (50) UIT. Cuando el valor referencial sea mayor a dicho monto, el recurso de apelación se presenta ante y es resuelto por el Tribunal de Contrataciones del Estado.

En los procedimientos de selección según relación de ítems, el valor referencial total del procedimiento determina ante quién se presenta el recurso de apelación.

Los actos que declaren la nulidad de oficio, la cancelación del procedimiento de selección y otros actos emitidos por el Titular de la Entidad que afecten la continuidad de este, se impugnan ante el Tribunal de Contrataciones del Estado.

#### Importante

- Una vez otorgada la buena pro, el órgano encargado de las contrataciones o el comité de selección, según corresponda, está en la obligación de permitir el acceso de los participantes y postores al expediente de contratación, salvo la información calificada como secreta, confidencial o reservada por la normativa de la materia, a más tardar dentro del día siguiente de haberse solicitado por escrito.
- A efectos de recoger la información de su interés, los postores pueden valerse de distintos medios, tales como: (i) la lectura y/o toma de apuntes, (ii) la captura y almacenamiento de imágenes, e incluso (iii) pueden solicitar copia de la documentación obrante en el expediente, siendo que, en este último caso, la Entidad deberá entregar dicha documentación en el menor tiempo posible, previo pago por tal concepto.
- El recurso de apelación se presenta ante la Mesa de Partes del Tribunal o ante las oficinas desconcentradas del OSCE o en la Unidad de Trámite Documentario de la Entidad, según corresponda.

### 2.2. PLAZOS DE INTERPOSICIÓN DEL RECURSO DE APELACIÓN

La apelación contra el otorgamiento de la buena pro o contra los actos dictados con anterioridad a ella se interpone dentro de los cinco (5) días hábiles siguientes de haberse notificado el otorgamiento de la buena pro.

La apelación contra los actos dictados con posterioridad al otorgamiento de la buena pro, contra la declaración de nulidad, cancelación y declaratoria de desierto del procedimiento, se interpone dentro de los cinco (5) días hábiles siguientes de haberse tomado conocimiento del acto que se desea impugnar.



### CAPÍTULO III DEL CONTRATO

#### 3.1. PERFECCIONAMIENTO DEL CONTRATO

Los plazos y el procedimiento para perfeccionar el contrato se realiza conforme a lo indicado en el artículo 141 del Reglamento.

Para perfeccionar el contrato, el postor ganador de la buena pro debe presentar los documentos señalados en el artículo 139 del Reglamento y los previstos en la sección específica de las bases.

#### 3.2. GARANTÍAS

Las garantías que deben otorgar los postores y/o contratistas, según corresponda, son las de fiel cumplimiento del contrato y por los adelantos.

##### 3.2.1. GARANTÍA DE FIEL CUMPLIMIENTO

Como requisito indispensable para perfeccionar el contrato, el postor ganador debe entregar a la Entidad la garantía de fiel cumplimiento del mismo por una suma equivalente al diez por ciento (10%) del monto del contrato original. Esta se mantiene vigente hasta el consentimiento de la liquidación final.

##### 3.2.2. GARANTÍA DE FIEL CUMPLIMIENTO POR PRESTACIONES ACCESORIAS

En las contrataciones que conllevan la ejecución de prestaciones accesorias, tales como mantenimiento, reparación o actividades afines, se otorga una garantía adicional por una suma equivalente al diez por ciento (10%) del monto del contrato de la prestación accesorio, la misma que debe ser renovada periódicamente hasta el cumplimiento total de las obligaciones garantizadas.

##### Importante

*En los contratos de consultorías de obras que celebren las Entidades con las micro y pequeñas empresas, estas últimas pueden otorgar como garantía de fiel cumplimiento el diez por ciento (10%) del monto del contrato, porcentaje que es retenido por la Entidad durante la primera mitad del número total de pagos a realizarse, de forma prorrateada en cada pago, con cargo a ser devuelto a la finalización del mismo, conforme lo establecen los numerales 149.4 y 149.5 del artículo 149 del Reglamento y numeral 151.2 del artículo 151 del Reglamento.*

##### 3.2.3. GARANTÍA POR ADELANTO

En caso se haya previsto en la sección específica de las bases la entrega de adelantos, el contratista debe presentar una garantía emitida por idéntico monto conforme a lo estipulado en el artículo 153 del Reglamento.

#### 3.3. REQUISITOS DE LAS GARANTÍAS

Las garantías que se presenten deben ser incondicionales, solidarias, irrevocables y de realización automática en el país, al solo requerimiento de la Entidad. Asimismo, deben ser emitidas por empresas que se encuentren bajo la supervisión directa de la Superintendencia de Banca, Seguros y Administradoras Privadas de Fondos de Pensiones y que cuenten con clasificación de riesgo B o superior. Asimismo, deben estar autorizadas para emitir garantías; o estar consideradas en la última lista de bancos extranjeros de primera categoría que



periódicamente publica el Banco Central de Reserva del Perú.

#### **Importante**

*Corresponde a la Entidad verificar que las garantías presentadas por el postor ganador de la buena pro y/o contratista cumplan con los requisitos y condiciones necesarios para su aceptación y eventual ejecución; sin perjuicio de la determinación de las responsabilidades funcionales que correspondan.*

#### **Advertencia**

*Los funcionarios de las Entidades no deben aceptar garantías emitidas bajo condiciones distintas a las establecidas en el presente numeral, debiendo tener en cuenta lo siguiente:*

- 1. La clasificadora de riesgo que asigna la clasificación a la empresa que emite la garantía debe encontrarse listada en el portal web de la SBS (<http://www.sbs.gob.pe/sistema-financiero/clasificadoras-de-riesgo>).*
- 2. Se debe identificar en la página web de la clasificadora de riesgo respectiva, cuál es la clasificación vigente de la empresa que emite la garantía, considerando la vigencia a la fecha de emisión de la garantía.*
- 3. Para fines de lo establecido en el artículo 148 del Reglamento, la clasificación de riesgo B, incluye las clasificaciones B+ y B.*
- 4. Si la empresa que otorga la garantía cuenta con más de una clasificación de riesgo emitida por distintas empresas listadas en el portal web de la SBS, bastará que en una de ellas cumpla con la clasificación mínima establecida en el Reglamento.*

*En caso exista alguna duda sobre la clasificación de riesgo asignada a la empresa emisora de la garantía, se deberá consultar a la clasificadora de riesgos respectiva.*

*De otro lado, además de cumplir con el requisito referido a la clasificación de riesgo, a efectos de verificar si la empresa emisora se encuentra autorizada por la SBS para emitir garantías, debe revisarse el portal web de dicha Entidad (<http://www.sbs.gob.pe/sistema-financiero/relacion-de-empresas-que-se-encuentran-autorizadas-a-emitir-cartas-fianza>).*

*Los funcionarios competentes deben verificar la autenticidad de la garantía a través de los mecanismos establecidos (consulta web, teléfono u otros) por la empresa emisora.*

### **3.4. EJECUCIÓN DE GARANTÍAS**

La Entidad puede solicitar la ejecución de las garantías conforme a los supuestos contemplados en el artículo 155 del Reglamento.

### **3.5. ADELANTOS**

La Entidad puede entregar adelantos directos al contratista, los que en ningún caso exceden en conjunto del treinta por ciento (30%) del monto del contrato original, siempre que ello haya sido previsto en la sección específica de las bases.

### **3.6. PENALIDADES**

#### **3.6.1. PENALIDAD POR MORA EN LA EJECUCIÓN DE LA PRESTACIÓN**

En caso de retraso injustificado del contratista en la ejecución de las prestaciones objeto del contrato, la Entidad le aplica automáticamente una penalidad por mora por cada día de atraso de conformidad con el artículo 162 del Reglamento.





### 3.6.2. OTRAS PENALIDADES

La Entidad puede establecer penalidades distintas a la mencionada en el numeral precedente, según lo previsto en el artículo 163 del Reglamento y lo indicado en la sección específica de las bases.

Estos dos tipos de penalidades se calculan en forma independiente y pueden alcanzar cada una un monto máximo equivalente al diez por ciento (10%) del monto del contrato vigente, o de ser el caso, del ítem que debió ejecutarse.

### 3.7. PAGOS

El pago se realiza después de ejecutada la respectiva prestación, pudiendo contemplarse pagos a cuenta, según la forma establecida en la sección específica de las bases o en el contrato.

La Entidad paga las contraprestaciones pactadas a favor del contratista dentro de los diez (10) días calendario siguientes de otorgada la conformidad de los servicios, siempre que se verifiquen las condiciones establecidas en el contrato para ello, bajo responsabilidad del funcionario competente.

La conformidad se emite en un plazo máximo de quince (15) días, bajo responsabilidad del funcionario que debe emitir la conformidad.

En el caso que se haya suscrito contrato con un consorcio, el pago se realizará de acuerdo a lo que se indique en el contrato de consorcio.

#### **Advertencia**

*En caso de retraso en los pagos a cuenta o pago final por parte de la Entidad, salvo que se deba a caso fortuito o fuerza mayor, esta reconoce al contratista los intereses legales correspondientes, de conformidad con el artículo 39 de la Ley y 171 del Reglamento, debiendo repetir contra los responsables de la demora injustificada.*

### 3.8. INCUMPLIMIENTO DEL CONTRATO

Las causales para la resolución del contrato, serán aplicadas de conformidad con el artículo 36 de la Ley y 164 del Reglamento.

### 3.9. DISPOSICIONES FINALES

Todos los demás aspectos del presente procedimiento no contemplados en las bases se regirán supletoriamente por la Ley y su Reglamento, así como por las disposiciones legales vigentes.



## **SECCIÓN ESPECÍFICA**

### **CONDICIONES ESPECIALES DEL PROCEDIMIENTO DE SELECCIÓN**

(EN ESTA SECCIÓN LA ENTIDAD DEBERÁ COMPLETAR LA INFORMACIÓN EXIGIDA, DE ACUERDO A LAS INSTRUCCIONES INDICADAS)



## CAPÍTULO I GENERALIDADES

### 1.1. ENTIDAD CONVOCANTE

Nombre : Municipalidad Distrital de Santa Rosa  
RUC N° : 20165968614  
Domicilio legal : Calle Unión Nro. 433 – Santa Rosa - Chiclayo  
Teléfono: : 074-479171  
Correo electrónico: : municaletasantarosa@gmail.com

### 1.2. OBJETO DE LA CONVOCATORIA

El presente procedimiento de selección tiene por objeto la contratación del servicio de consultoría de obra para la **SUPERVISIÓN DE OBRA: “CREACION DE LA TRANSITABILIDAD VEHICULAR DE LA CARRETERA SANTA ROSA - LAGUNA GRANDE - LAGUNA CHICA, DEL DISTRITO DE SANTA ROSA - PROVINCIA DE CHICLAYO - DEPARTAMENTO DE LAMBAYEQUE”, con Código CUI N° 2484074.**

### 1.3. VALOR REFERENCIAL<sup>4</sup>

El valor referencial asciende a **S/121,522.62 (Ciento Veintiún Mil Quinientos Veintidós con 62/100 soles)**, incluidos los impuestos de Ley y cualquier otro concepto que incida en el costo total del servicio de consultoría de obra. El valor referencial ha sido calculado al mes de mayo del 2024.

Valor Referencial (VR)	Límites <sup>5</sup>	
	Inferior	Superior
S/ 121,522.62 (Ciento Veintiún Mil Quinientos Veintidós con 62/100 soles)	S/ 109,370.36 (Ciento nueve mil trescientos setenta con 36/100 soles)	S/ 133,674.88 (Ciento treinta y tres mil seiscientos setenta y cuatro con 88/100 soles)

#### Importante

*Las ofertas económicas no pueden exceder los límites del valor referencial de conformidad con el numeral 28.2 del artículo 28 de la Ley.*

<sup>4</sup> El monto del valor referencial indicado en esta sección de las bases no debe diferir del monto del valor referencial consignado en la ficha del procedimiento en el SEACE. No obstante, de existir contradicción entre estos montos, primará el monto del valor referencial indicado en las bases aprobadas.

<sup>5</sup> De acuerdo a lo señalado en el artículo 48 del Reglamento, estos límites se calculan considerando dos (2) decimales. Para ello, si el límite inferior tiene más de dos decimales, se aumenta en un dígito el valor del segundo decimal, en el caso del límite superior, se considera el valor del segundo decimal sin efectuar el redondeo.



DESCRIPCIÓN DEL OBJETO	N° DE PERIODOS DE TIEMPO <sup>6</sup>	PERIODO O UNIDAD DE TIEMPO <sup>7</sup>	TARIFA REFERENCIAL UNITARIA	VALOR REFERENCIAL TOTAL
Supervisión de obra	2	meses	S/ 56,708.00	S/ 113,416.00
Liquidación de obra				S/ 8,106.62
				S/ 122,522.62

#### 1.4. EXPEDIENTE DE CONTRATACIÓN

El expediente de contratación fue aprobado mediante RESOLUCIÓN ADMINISTRATIVA DE GERENCIA N°144-2024-MDSR/GM, de fecha 10 de setiembre del 2024

#### 1.5. FUENTE DE FINANCIAMIENTO

DONACIONES Y TRANSFERENCIAS Y RUBRO 07 FONCUMUN

##### Importante

La fuente de financiamiento debe corresponder a aquella prevista en la Ley de Equilibrio Financiero del Presupuesto del Sector Público del año fiscal en el cual se convoca el procedimiento de selección.

#### 1.6. SISTEMA DE CONTRATACIÓN

El presente procedimiento se rige por el sistema MIXTA, de TARIFAS durante la supervisión de la obra y a SUMA ALZADA a la liquidación de la obra, de acuerdo con lo establecido en el expediente de contratación respectivo.

##### Importante

En el caso de supervisión de obras, cuando se haya previsto que las actividades comprenden la liquidación del contrato de obra, la supervisión se rige bajo el sistema de tarifas mientras que la liquidación se rige bajo el sistema a suma alzada.

#### 1.7. ALCANCES DEL REQUERIMIENTO

El alcance de la prestación está definido en el Capítulo III de la presente sección de las bases.

#### 1.8. PLAZO DE PRESTACIÓN DEL SERVICIO DE CONSULTORÍA DE OBRA

Los servicios de consultoría de obra materia de la presente convocatoria en concordancia con lo establecido en el expediente de contratación, se prestarán en el plazo de:

SUPERVISION DE OBRA : 60 Días calendario  
LIQUIDACIÓN DE OBRA : 30 Días calendario  
PLAZO TOTAL : 90 Días calendario

##### Importante

En el caso de supervisión de obras, el plazo inicial del contrato debe estar vinculado al del contrato de la obra a ejecutar y comprender hasta la liquidación de la obra, de conformidad con el artículo 10 de la Ley.



COMITÉ DE SELECCIÓN  
PRESIDENTE





### 1.9. COSTO DE REPRODUCCIÓN Y ENTREGA DE BASES

Los participantes registrados tienen el derecho de recabar un ejemplar de las bases, para cuyo efecto deben cancelar S/ 5.00 en la Oficina de Tesorería y recabar las bases en la Unidad de Logística de la Municipalidad Distrital de Santa Rosa, sitio en la calle Unión N°43 - Santa Rosa – Chiclayo - Lambayeque

#### Importante

*El costo de entrega de un ejemplar de las bases no puede exceder el costo de su reproducción.*

### 1.10. BASE LEGAL

- ❖ Ley N° 31953, Ley de Presupuesto del Sector Público para el Año Fiscal 2024.
- ❖ Ley N° 31954, que aprueba el Equilibrio Financiero del Sector Público para el Año Fiscal 2024.
- ❖ TUO de la Ley N° 30225 - Ley de Contrataciones del Estado, aprobado con D.S No. 082-2019-EF.
- ❖ Decreto Supremo N° 344-2018-EF, Reglamento de la Ley No. 30225, Ley de Contrataciones del Estado.
- ❖ Decreto Supremo N° 377-2019-EF, modifican el Reglamento de la Ley N° 30225, Ley de Contrataciones del Estado.
- ❖ Texto Único Ordenado de la Ley N° 27806, Ley de Transparencia y de Acceso a la Información Pública, aprobado por Decreto Supremo N° 043-2003-PCM.
- ❖ Decreto Supremo N° 304-2012-EF, TUO de la Ley General del Sistema Nacional del Presupuesto.
- ❖ Decreto Supremo N° 004-2019-JUS, que aprueba el TUO de la Ley N° 27444 – Ley del Procedimiento Administrativo General.
- ❖ Ley N° 29973 - Ley General de la Persona con Discapacidad.
- ❖ Texto Único Ordenado de la Ley N° 28016 – Ley de Promoción de Competencia y Formalización y Desarrollo de la Micro y Pequeña Empresa y del Acceso al Empleo, aprobado por Decreto Supremo N° 007-2008-TR.
- ❖ Decreto Supremo N° 008-2008-TR, Reglamento de la Ley MYPE.
- ❖ Decreto Supremo N° 013-2013-PRODUCE - Texto Único Ordenado de la Ley de Impulso al Desarrollo Productivo y al Crecimiento Empresarial.
- ❖ Decreto Supremo N° 011-79-VC.
- ❖ Ley N° 29783, Ley de Seguridad y Salud en el Trabajo, y su modificatoria.
- ❖ Reglamento, aprobado por el Decreto Supremo N° 005-2012-TR, y sus modificatorias.
- ❖ Decreto Supremo N° 011-2019-TR, que aprueba el Reglamento de Seguridad y Salud en el Trabajo para el Sector Construcción.
- ❖ Norma Técnica de Edificación G.050 Seguridad durante la construcción, aprobado con Decreto Supremo N° 010-2009-Vivienda.
- ❖ Directivas, Pronunciamientos y Opiniones del OSCE.
- ❖ Resoluciones emitidas por el Tribunal de Contrataciones del Estado.
- ❖ Código Civil.

Las referidas normas incluyen sus respectivas modificaciones, de ser el caso.



## CAPÍTULO II DEL PROCEDIMIENTO DE SELECCIÓN

### 2.1. CALENDARIO DEL PROCEDIMIENTO DE SELECCIÓN

Según el cronograma de la ficha de selección de la convocatoria publicada en el SEACE.

#### Importante

*De conformidad con la vigesimosegunda Disposición Complementaria Final del Reglamento, en caso la Entidad (Ministerios y sus organismos públicos, programas o proyectos adscritos) haya difundido el requerimiento a través del SEACE siguiendo el procedimiento establecido en dicha disposición, no procede formular consultas u observaciones al requerimiento.*

### 2.2. CONTENIDO DE LAS OFERTAS

#### 2.2.1. OFERTA TÉCNICA

La oferta contendrá, además de un índice de documentos<sup>6</sup>, la siguiente documentación:

##### 2.2.1.1. Documentación de presentación obligatoria

#### A. Documentos para la admisión de la oferta

a.1) Declaración jurada de datos del postor. (**Anexo N° 1**)

a.2) Documento que acredite la representación de quien suscribe la oferta.

En caso de persona jurídica, copia del certificado de vigencia de poder del representante legal, apoderado o mandatario designado para tal efecto.

En caso de persona natural, copia del documento nacional de identidad o documento análogo, o del certificado de vigencia de poder otorgado por persona natural, del apoderado o mandatario, según corresponda.

En el caso de consorcios, este documento debe ser presentado por cada uno de los integrantes del consorcio que suscriba la promesa de consorcio, según corresponda.

#### Advertencia

*De acuerdo con el artículo 4 del Decreto Legislativo N° 1246, las Entidades están prohibidas de exigir a los administrados o usuarios la información que puedan obtener directamente mediante la interoperabilidad a que se refieren los artículos 2 y 3 de dicho Decreto Legislativo. En esa medida, si la Entidad es usuaria de la Plataforma de Interoperabilidad del Estado – PIDE<sup>7</sup> y siempre que el servicio web se encuentre activo en el Catálogo de Servicios de dicha plataforma, no corresponderá exigir el certificado de vigencia de poder y/o documento nacional de identidad.*

a.3) Declaración jurada de acuerdo con el literal b) del artículo 52 del Reglamento. (**Anexo N° 2**)

<sup>6</sup> La omisión del índice no determina la no admisión de la oferta.

<sup>7</sup> Para mayor información de las Entidades usuarias y del Catálogo de Servicios de la Plataforma de Interoperabilidad del Estado – PIDE ingresar al siguiente enlace <https://www.gobiernodigital.gob.pe/interoperabilidad/>



- a.4) Declaración jurada de cumplimiento de los Términos de Referencia contenidos en el numeral 3.1 del Capítulo III de la presente sección. (**Anexo N° 3**)
- a.5) Declaración jurada de plazo de prestación del servicio de consultoría de obra. (**Anexo N° 4**).
- a.6) Promesa de consorcio con firmas legalizadas, de ser el caso, en la que se consigne los integrantes, el representante común, el domicilio común y las obligaciones a las que se compromete cada uno de los integrantes del consorcio así como el porcentaje equivalente a dichas obligaciones. (**Anexo N° 5**)

**Importante**

*El órgano encargado de las contrataciones o el comité de selección, según corresponda, verifica la presentación de los documentos requeridos. De no cumplir con lo requerido, la oferta se considera no admitida.*

**B. Documentos para acreditar los requisitos de calificación**

Incorporar en la oferta los documentos que acreditan los “**Requisitos de Calificación**” que se detallan en el numeral 3.2 del Capítulo III de la presente sección de las bases.

**2.2.1.2. Documentación de presentación facultativa:**

- a) En el caso de microempresas y pequeñas empresas integradas por personas con discapacidad, o en el caso de consorcios conformados en su totalidad por estas empresas, deben presentar la constancia o certificado con el cual acredite su inscripción en el Registro de Empresas Promocionales para Personas con Discapacidad<sup>8</sup>.
- b) Incorporar en la oferta los documentos que acreditan los “**Factores de Evaluación**” establecidos en el Capítulo IV de la presente sección de las bases, a efectos de obtener el puntaje previsto en dicho Capítulo para cada factor.
- c) Solicitud de bonificación por tener la condición de micro y pequeña empresa. (**Anexo N° 11**)

**Advertencia**

*El órgano encargado de las contrataciones o el comité de selección, según corresponda, no podrá exigir al postor la presentación de documentos que no hayan sido indicados en los acápites “Documentos para la admisión de la oferta”, “Requisitos de calificación” y “Factores de evaluación”.*

**2.2.2. OFERTA ECONÓMICA**

La oferta económica expresada en SOLES, Adjuntar obligatoriamente el **Anexo N° 6**.

El monto total de la oferta económica y los subtotales que lo componen deben ser expresados con dos (2) decimales. Los precios unitarios o tarifas pueden ser expresados con más de dos (2) decimales.

**Importante**

<sup>8</sup> Dicho documento se tendrá en consideración en caso de empate, conforme a lo previsto en el artículo 91 del Reglamento.

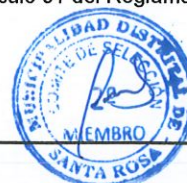



- El órgano encargado de las contrataciones o el comité de selección, según corresponda, declara no admitidas las ofertas que no se encuentren dentro de los límites del valor referencial previstos en el numeral 28.2 del artículo 28 de la Ley.
- La estructura de costos, se presenta para el perfeccionamiento del contrato.

### 2.3. DETERMINACIÓN DEL PUNTAJE TOTAL DE LAS OFERTAS

Una vez evaluadas las ofertas técnica y económica se procederá a determinar el puntaje total de las mismas.

El puntaje total de las ofertas es el promedio ponderado de ambas evaluaciones, obtenido de la aplicación de la siguiente fórmula:

$$PTP_i = c_1 PT_i + c_2 PE_i$$

Donde:

- PTP<sub>i</sub> = Puntaje total del postor i  
PT<sub>i</sub> = Puntaje por evaluación técnica del postor i  
PE<sub>i</sub> = Puntaje por evaluación económica del postor i  
c<sub>1</sub> = Coeficiente de ponderación para la evaluación técnica.  
c<sub>2</sub> = Coeficiente de ponderación para la evaluación económica.

Se aplicarán las siguientes ponderaciones:

- c<sub>1</sub> = 0.80  
c<sub>2</sub> = 0.20

Donde: c<sub>1</sub> + c<sub>2</sub> = 1.00

### 2.4. PRESENTACIÓN DEL RECURSO DE APELACIÓN

"El recurso de apelación se presenta ante la Unidad de Trámite Documentario de la Entidad en sitio Calle Unión N°433- Santa Rosa- Lambayeque y al correo electrónico: municaletasantarosa@gmail.com

En caso el participante o postor opte por presentar recurso de apelación y por otorgar la garantía mediante depósito en cuenta bancaria, se debe realizar el abono en:

MUNICIPALIDAD DISTRITAL DE SANTA ROSA				
ENTIDAD FINANCIERA	N° CUENTA	CCI	TIPO DE CUENTA	MONEDA
BANCO DE LA NACIÓN	00231219447	-----	CORRIENTE	SOLES

### 2.5. REQUISITOS PARA PERFECCIONAR EL CONTRATO

El postor ganador de la buena pro debe presentar los siguientes documentos para perfeccionar el contrato:

- Garantía de fiel cumplimiento del contrato.
- Garantía de fiel cumplimiento por prestaciones accesorias, de ser el caso.
- Contrato de consorcio con firmas legalizadas ante Notario de cada uno de los integrantes, de ser el caso.
- Código de cuenta interbancaria (CCI) o, en el caso de proveedores no domiciliados, el número de su cuenta bancaria y la entidad bancaria en el exterior.
- Copia de la vigencia del poder del representante legal de la empresa que acredite que cuenta con facultades para perfeccionar el contrato, cuando corresponda.
- Copia de DNI del postor en caso de persona natural, o de su representación legal en caso



de persona jurídica.

#### Advertencia

*De acuerdo con el artículo 4 del Decreto Legislativo N° 1246, las Entidades están prohibidas de exigir a los administrados o usuarios la información que puedan obtener directamente mediante la interoperabilidad a que se refieren los artículos 2 y 3 de dicho Decreto Legislativo. En esa medida, si la Entidad es usuaria de la Plataforma de Interoperabilidad del Estado – PIDE<sup>9</sup> y siempre que el servicio web se encuentre activo en el Catálogo de Servicios de dicha plataforma, no corresponderá exigir los documentos previstos en los literales e) y f).*

- g) Domicilio para efectos de la notificación durante la ejecución del contrato.
- h) Detalle de los precios unitarios de la oferta económica<sup>10</sup>.
- i) Estructura de costos de la oferta económica.
- j) Detalle del monto de la oferta económica de cada uno de los servicios de consultoría de obra que conforman el paquete<sup>11</sup>.
- k) Copia de los diplomas que acrediten la formación académica requerida del personal clave, en caso que el grado o título profesional requerido no se encuentren publicados en el Registro Nacional de Grados Académicos y Títulos Profesionales a cargo de la de la Superintendencia Nacional de Educación Superior Universitaria – SUNEDU<sup>12</sup>.
- l) Copia de (i) contratos y su respectiva conformidad o (ii) constancias o (iii) certificados o (iv) cualquier otra documentación que, de manera fehaciente demuestre la experiencia del personal clave.
- m) Copia de documentos que sustenten la propiedad, la posesión, el compromiso de compra venta o alquiler u otro documento que acredite la disponibilidad del requisito de calificación equipamiento estratégico. En el caso que el postor ganador sea un consorcio los documentos de acreditación de este requisito pueden estar a nombre del consorcio o de uno de sus integrantes<sup>13</sup>.

#### Importante

- *La Entidad debe aceptar las diferentes denominaciones utilizadas para acreditar la carrera profesional requerida, aun cuando no coincida literalmente con aquella prevista en los requisitos de calificación (por ejemplo Ingeniería Ambiental, Ingeniería en Gestión Ambiental, Ingeniería y Gestión Ambiental u otras denominaciones).*
- *Los documentos que acreditan la experiencia del personal clave deben incluir como mínimo los nombres y apellidos del personal, el cargo desempeñado, el plazo de la prestación indicando el día, mes y año de inicio y culminación, el nombre de la Entidad u organización que emite el documento, la fecha de emisión y nombres y apellidos de quien suscribe el documento.*

*En caso estos documentos establezcan el plazo de la experiencia adquirida por el personal clave en meses sin especificar los días la Entidad debe considerar el mes completo.*

*De presentarse experiencia ejecutada paralelamente (traslape), para el cómputo del tiempo de dicha experiencia sólo se considerará una vez el periodo traslapado. No obstante, de presentarse periodos traslapados en el supervisor de obra, no se considera ninguna de las experiencias acreditadas, salvo la supervisión de obras por paquete.*

*Se considerará aquella experiencia que no tenga una antigüedad mayor a veinticinco (25) años anteriores a la fecha de la presentación de ofertas.*

<sup>9</sup> Para mayor información de las Entidades usuarias y del Catálogo de Servicios de la Plataforma de Interoperabilidad del Estado – PIDE ingresar al siguiente enlace <https://www.gobiernodigital.gob.pe/interoperabilidad/>

<sup>10</sup> Incluir solo en caso de la contratación bajo el sistema a suma alzada.

<sup>11</sup> Incluir solo en caso de contrataciones por paquete.

<sup>12</sup> <https://enlinea.sunedu.gob.pe/>

<sup>13</sup> Incluir solo en caso se haya incluido el equipamiento estratégico como requisito de calificación.





Asimismo, la Entidad debe valorar de manera integral los documentos presentados para acreditar dicha experiencia. En tal sentido, aun cuando en los documentos presentados la denominación del cargo o puesto no coincida literalmente con aquella prevista en los requisitos de calificación, se deberá validar la experiencia si las actividades que realizó el profesional corresponden con la función propia del cargo o puesto requerido.

- Cuando el postor ganador de la buena pro presenta como personal clave a profesionales que se encuentren prestando servicios como residente o supervisor en obras contratadas por la Entidad que no cuentan con recepción, procede otorgar plazo adicional para subsanar, conforme lo previsto en el literal a) del artículo 141 del Reglamento.
- En caso que el postor ganador de la buena pro sea un consorcio, las garantías que presente este para el perfeccionamiento del contrato, así como durante la ejecución contractual, de ser el caso, además de cumplir con las condiciones establecidas en el artículo 33 de la Ley y en el artículo 148 del Reglamento, deben consignar expresamente el nombre completo o la denominación o razón social de los integrantes del consorcio, en calidad de garantizados, de lo contrario no podrán ser aceptadas por las Entidades. No se cumple el requisito antes indicado si se consigna únicamente la denominación del consorcio, conforme lo dispuesto en la Directiva "Participación de Proveedores en Consorcio en las Contrataciones del Estado".
- En los contratos de consultoría de obras que celebren las Entidades con las micro y pequeñas empresas, estas últimas pueden otorgar como garantía de fiel cumplimiento el diez por ciento (10%) del monto del contrato, porcentaje que es retenido por la Entidad durante la primera mitad del número total de pagos a realizarse, de forma prorrateada en cada pago, con cargo a ser devuelto a la finalización del mismo, conforme lo establece el numeral 149.4 del artículo 149 y el numeral 151.2 del artículo 151 del Reglamento. Para dicho efecto los postores deben encontrarse registrados en el REMYPE, consignando en la Declaración Jurada de Datos del Postor (Anexo N° 1) o en la solicitud de retención de la garantía durante el perfeccionamiento del contrato, que tienen la condición de MYPE, lo cual será verificado por la Entidad en el link <http://www2.trabajo.gob.pe/servicios-en-linea-2-2> opción consulta de empresas acreditadas en el REMYPE.

#### Importante

- Corresponde a la Entidad verificar que las garantías presentadas por el postor ganador de la buena pro cumplan con los requisitos y condiciones necesarios para su aceptación y eventual ejecución; sin perjuicio de la determinación de las responsabilidades funcionales que correspondan.
- De conformidad con el Reglamento Consular del Perú aprobado mediante Decreto Supremo N° 076-2005-RE para que los documentos públicos y privados extendidos en el exterior tengan validez en el Perú, deben estar legalizados por los funcionarios consulares peruanos y refrendados por el Ministerio de Relaciones Exteriores del Perú, salvo que se trate de documentos públicos emitidos en países que formen parte del Convenio de la Apostilla, en cuyo caso bastará con que estos cuenten con la Apostilla de la Haya<sup>14</sup>.
- La Entidad no puede exigir documentación o información adicional a la consignada en el presente numeral para el perfeccionamiento del contrato.

## 2.6. PERFECCIONAMIENTO DEL CONTRATO

El contrato se perfecciona con la suscripción del documento que lo contiene. Para dicho efecto el postor ganador de la buena pro, dentro del plazo previsto en el artículo 141 del Reglamento, debe presentar la documentación requerida en Mesa de partes de la Municipalidad Distrital de Santa Rosa, sitio en la calle Unión N°43 - Santa Rosa – Chiclayo - Lambayeque

<sup>14</sup> Según lo previsto en la Opinión N° 009-2016/DTN.





## 2.7. ADELANTOS<sup>15</sup>

*"La Entidad otorgará un adelanto directo hasta por el 10% del monto del contrato original.*

*El contratista debe solicitar los adelantos dentro de ocho (8) días calendario computados a partir de la suscripción del contrato, adjuntando a su solicitud la garantía por adelantos<sup>16</sup> mediante carta fianza o póliza de caución acompañada del comprobante de pago correspondiente. Vencido dicho plazo no procede la solicitud.*

*La Entidad debe entregar el monto solicitado dentro de los siete (7) días calendario siguiente a la presentación de la solicitud del contratista.*

## 2.8. FORMA DE PAGO

La Entidad realizará el pago de la contraprestación pactada a favor del contratista, en tarifas diarias en base a los servicios efectivamente prestados, verificados mediante valorizaciones mensuales en forma proporcional al plazo de ejecución de la obra, de acuerdo al monto que resulte de descontar al monto total de la Oferta Económica, el monto correspondiente a la Etapa de Liquidación de Contrato de Obra, correspondiendo el pago en base a los servicios efectivamente prestados, en concordancia con lo señalado en los presentes Términos de Referencia.

El monto de los servicios será cancelado como sigue:

- Por la valorización mensual que corresponda, sobre la base de los servicios efectivamente prestados y debidamente evidenciados en la Supervisión de la ejecución de la obra, y en conformidad con la Oferta Técnica y Económica con que se otorgó la Buena Pro.

Las valorizaciones de la SUPERVISION serán respaldadas por la presentación oportuna de los informes mensuales, correspondientes a los meses valorizados.

- A la aprobación del Informe Final de la Liquidación de Obra, dentro de los plazos establecidos en las Bases y el Contrato. (Etapa de Liquidación de Obra).

Para efectos del pago de las contraprestaciones ejecutadas por el contratista, la Entidad debe contar con la siguiente documentación:

- Informe del funcionario responsable de la **Dirección de Infraestructura, Desarrollo Urbano y Rural** de la Municipalidad distrital de Santa Rosa, emitiendo la conformidad de la prestación efectuada.
- Comprobante de pago.
- Copia del contrato.

Dicha documentación se debe presentar en mesa de partes de la Municipalidad Distrital de Santa Rosa

<sup>15</sup> Si la Entidad ha previsto la entrega de adelantos, debe prever el plazo en el cual el contratista debe solicitar el adelanto, así como el plazo de entrega del mismo, conforme a lo previsto en el artículo 156 del Reglamento.

<sup>16</sup> De conformidad con el artículo 153 del Reglamento, esta garantía debe ser emitida por idéntico monto y un plazo mínimo de vigencia de tres (3) meses, renovable por un plazo idéntico hasta la amortización total del adelanto otorgado. Cuando el plazo de ejecución contractual sea menor a tres (3) meses, las garantías pueden ser emitidas con una vigencia menor, siempre que cubra la fecha prevista para la amortización total del adelanto otorgado.



### CAPÍTULO III REQUERIMIENTO

#### Importante

De conformidad con el numeral 29.8 del artículo 29 del Reglamento, el área usuaria es responsable de la adecuada formulación del requerimiento, debiendo asegurar la calidad técnica y reducir la necesidad de su reformulación por errores o deficiencias técnicas que repercutan en el proceso de contratación

#### 3.1. TERMINOS DE REFERENCIA

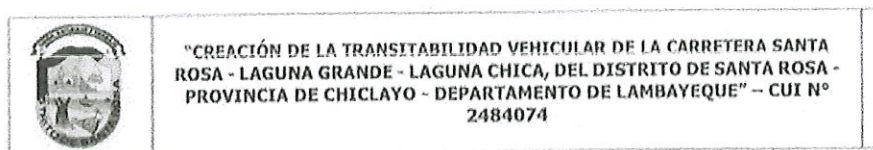

#### MUNICIPALIDAD DISTRITAL DE SANTA ROSA

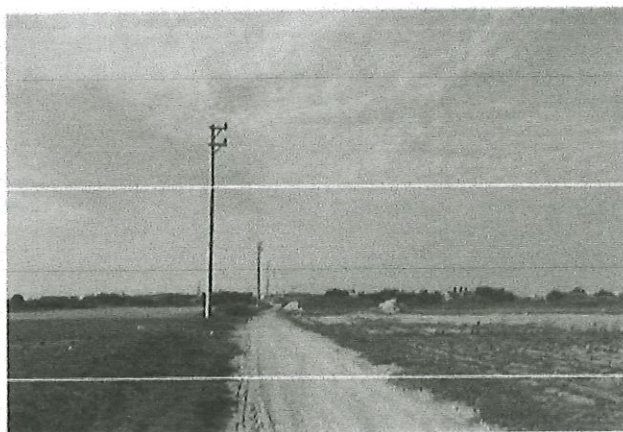

#### TERMINOS DE REFERENCIA

PARA LA CONTRATACION DEL SERVICIO DE  
CONSULTORÍA DE OBRA PARA LA SUPERVISIÓN DE  
OBRA: CREACION DE LA TRANSITABILIDAD  
VEHICULAR DE LA CARRETERA SANTA ROSA -  
LAGUNA GRANDE - LAGUNA CHICA, DEL DISTRITO DE  
SANTA ROSA - PROVINCIA DE CHICLAYO -  
DEPARTAMENTO DE LAMBAYEQUE

Código Único de Inversión 2484074

Santa Rosa – Agosto 2024







\*CREACIÓN DE LA TRANSITABILIDAD VEHICULAR DE LA CARRETERA SANTA ROSA - LAGUNA GRANDE - LAGUNA CHICA, DEL DISTRITO DE SANTA ROSA - PROVINCIA DE CHICLAYO - DEPARTAMENTO DE LAMBAYEQUE\* - CUI N° 2484074

## TERMINOS DE REFERENCIA

### I. GENERALIDADES

#### A. DENOMINACION DE LA CONTRATACIÓN

SERVICIO DE CONSULTORÍA DE OBRA PARA LA SUPERVISIÓN DE OBRA: CREACION DE LA TRANSITABILIDAD VEHICULAR DE LA CARRETERA SANTA ROSA - LAGUNA GRANDE - LAGUNA CHICA, DEL DISTRITO DE SANTA ROSA - PROVINCIA DE CHICLAYO - DEPARTAMENTO DE LAMBAYEQUE- CUI N° 2484074.

#### B. ÁREA USUARIA

DIRECCION DE INFRAESTRUCTURA, DESARROLLO URBANO Y RURAL - DIDUR

#### C. FINALIDAD PÚBLICA

La Municipalidad Distrital de Santa Rosa, tiene como Objetivo Estratégico la Ejecución de obra denominada: \*CREACION DE LA TRANSITABILIDAD VEHICULAR DE LA CARRETERA SANTA ROSA - LAGUNA GRANDE - LAGUNA CHICA, DEL DISTRITO DE SANTA ROSA - PROVINCIA DE CHICLAYO - DEPARTAMENTO DE LAMBAYEQUE\*, con CUI N° 2484074, para lo cual se requiere contratar el servicio de supervisión que cumpla funciones administrativas de Dirección y del Control de acuerdo a lo establecido en planos y especificaciones constructivas para contribuir a que se cumplan los objetivos del proyecto alineado con los objetivos institucionales y apoya el cumplimiento de este.

#### D. ANTECEDENTES

En los últimos años, en el Perú, las zonas urbanas han visto afectadas sus opciones de desarrollo social y económico debido al deterioro de sus carreteras entre otros, las cuales en muchos casos es el único medio de transporte. Ante esto, el Gobierno Local se ha fijado metas, para lo cual ha adoptado políticas que incluyen objetivos de corto, mediano y largo plazo. Una de estas políticas consiste en incrementar la inversión prioritaria en el mejoramiento y construcción de la infraestructura rural de transporte que haga posible la reactivación económica.

Los pobladores de los anexos y comunidades circundantes a la vía en estudio en la actualidad invierten horas hombre en movilizarse de una localidad a otra, debido a que las unidades de transporte restringen su ingreso por el mal estado que presenta la plataforma de rodadura de la vía en estudio, lo que lleva muchas veces a que el flete y pasajes se incrementen en desmedro de los usuarios. Es por esta razón, que el Gobierno Local ha contratado la elaboración del estudio de la obra \*CREACION DE LA TRANSITABILIDAD VEHICULAR DE LA CARRETERA SANTA ROSA - LAGUNA GRANDE - LAGUNA CHICA, DEL DISTRITO DE SANTA ROSA - PROVINCIA DE CHICLAYO - DEPARTAMENTO DE LAMBAYEQUE\*.

#### E. OBJETIVOS DEL PROYECTO

##### OBJETIVOS GENERALES

- El objetivo principal del proyecto es la construcción de la Carretera Santa Rosa - Laguna Grande a nivel de carpeta asfáltica, siendo la finalidad mejorar sus condiciones de transitabilidad en cualquier época del año, con una vida útil entre 10 a 20 años, para lo cual se ha contratado los servicios de consultoría para la realización del estudio final de ingeniería y la formulación de los resultados, cálculos, planos, especificaciones técnicas, metrados y demás documentos de licitación que permitan llevar a cabo la ejecución de la obra.



MUNICIPALIDAD DISTRITAL DE SANTA ROSA

COMITÉ DE SELECCIÓN  
PRESIDENTE







"CREACIÓN DE LA TRANSITABILIDAD VEHICULAR DE LA CARRETERA SANTA ROSA - LAGUNA GRANDE - LAGUNA CHICA, DEL DISTRITO DE SANTA ROSA - PROVINCIA DE CHICLAYO - DEPARTAMENTO DE LAMBAYEQUE" - CUI N° 2484074

#### OBJETIVOS ESPECIFICOS

- Mejorar el servicio de transporte de carga y pasajeros
- Ofrecer seguridad vial a todos y cada uno de los pasajeros que hacen uso de esta importante vía.
- Mejorar el nivel de vida de los habitantes dentro del área de influencia
- Incorporación de la economía local de las comunidades aisladas hacia los mercados provinciales, departamentales y regionales.
- Fortalecer la integración física y económica de los centros poblados deprimidos de esta zona mediante la rehabilitación de sus vías de comunicación, incentivando el desarrollo de la región, fomentando la agricultura, ganadería, comercio, etc.
- Reducir los costos de transporte de carga y pasajeros y reducir el tiempo de viaje hasta la mitad del que actualmente se toma.
- Mejorar el nivel de vida de sus habitantes, cuyos resultados se darán una vez rehabilitada esta vía.
- Dinamizar la interrelación entre todas las comunidades integrantes del beneficio directo e indirecto.
- Generación de empleo temporal desde la etapa de estudios, durante la etapa de ejecución de obra y durante el periodo de operación y mantenimiento

#### F. OBJETIVO DE LA CONTRATACIÓN

- Controlar la ejecución de la obra dentro de los parámetros de calidad, precio, plazo y obligaciones contractuales, así como absolver las consultas del contratista.
- Supervisar que el desarrollo de todas las actividades se realice de manera correcta, para así garantizar la durabilidad de la obra.
- Realizar los diferentes controles como lo es el técnico, el de medidas de seguridad, el avance de obra y calidad (procesos constructivos y en los materiales).
- Verificar que el Contratista cumpla con los requerimientos y especificaciones técnicas de las partidas establecidas en el expediente técnico del proyecto y dar su respectiva aprobación.
- Examinar que los insumos sean empleados de manera eficaz y eficiente; a su vez, velar por el correcto cumplimiento de las normas y reglamento que se apliquen en esta obra.

#### G. UBICACIÓN DEL PROYECTO

##### UBICACIÓN POLÍTICA

Políticamente la Inversión se encuentra ubicado en, distrito, provincia y departamento.

Departamento/ Región	Lambayeque
Provincia	Chiclayo
Distrito	Santa Rosa
Localidad	Santa Rosa



##### UBICACIÓN GEOGRÁFICA

El tramo en estudio se encuentra ubicado en el distrito de Santa Rosa, provincia de Chiclayo, departamento de Lambayeque. El tramo se inicia en la localidad de Santa Rosa, habiéndose ubicado el Km 0+000 a la entrada de carretera Santa Rosa - Pimentel y el punto final en los sectores Laguna Chica - Laguna Grande, progresiva Km 1+511.00.



MUNICIPALIDAD DISTRITAL DE SANTA ROSA

COMITÉ DE SELECCIÓN  
PRESIDENTE





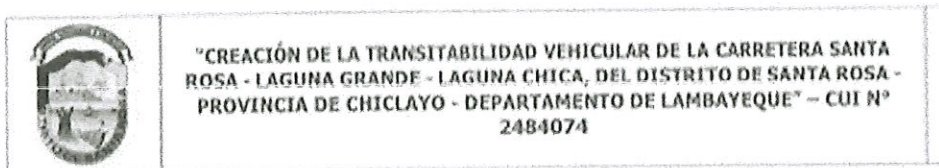

Coordenadas UTM WGS-84 con GPS.

Punto Inicial: Km. 0+000, localidad de Santa Rosa.

- Este : 618865.74 E
- Norte : 9240269.23N
- Altitud : 7,16 m.s.n.m.

Punto Final: Km. 1+511.00, Sectores Laguna Chica – Laguna Grande

- Este : 619428.73 E
- Norte : 9241434.51 N
- Altitud : 5,62 m.s.n.m.

### localización Nacional



### localización Regional



### localización Provincial

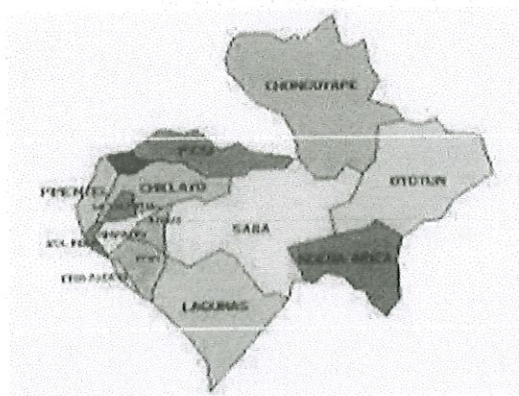



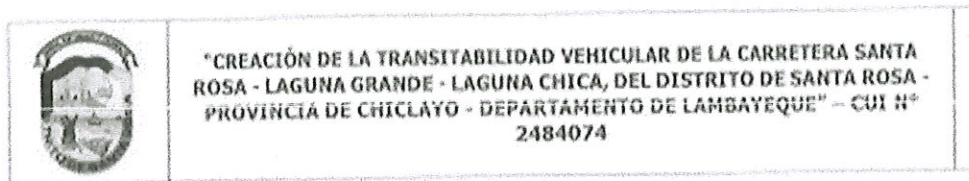

### localización Distrital

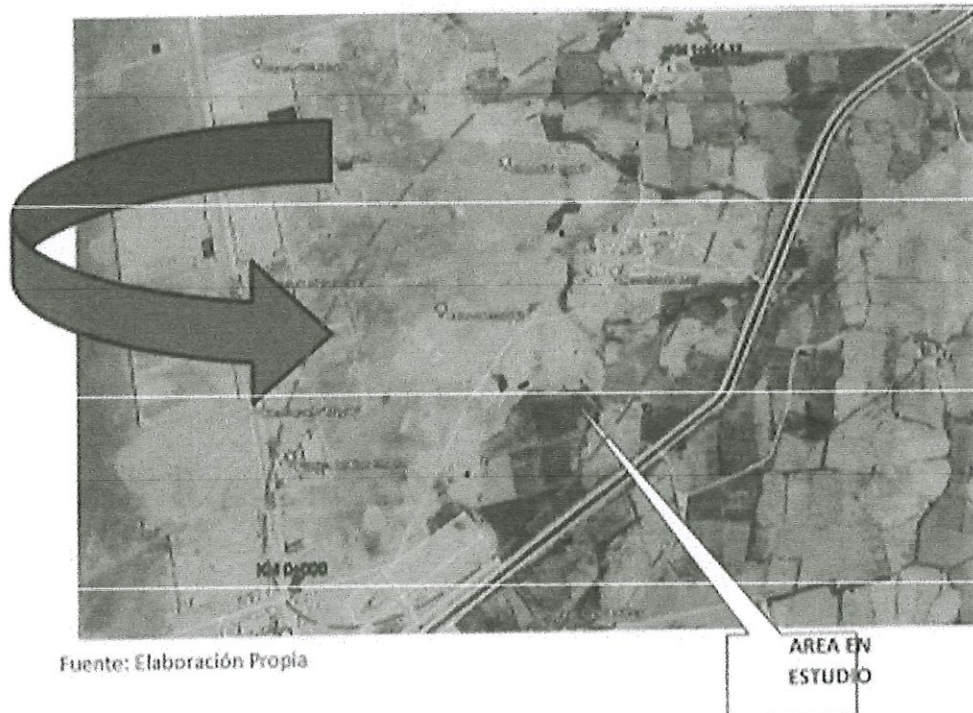

### H. ACCESOS AL ÁREA DE ESTUDIO

La localidad de Laguna Grande – Laguna Chica, se encuentra ubicada en el distrito de Santa Rosa, a aproximadamente 25 Km. de la Ciudad de Chiclayo. El acceso a esta localidad desde la ciudad de Chiclayo, se hace a través de una carretera de 1° orden asfaltada hasta la ciudad de Pimentel y a partir de esta se hace por una carretera asfaltada de 2° orden en buen estado de conservación con una pendiente uniforme hasta la localidad de Santa Rosa, a partir de la cual se llega hasta los sectores de Laguna Grande – Laguna Chica, en una serie de desarrollos que en gran parte están en mal estado de conservación. El tiempo de duración del viaje es de 45 min, y se hace en combis de servicio público y en colectivos.

Localidades	Distancia km	Tiempo-Minutos
Chiclayo – Santa Rosa	25	40
Santa Rosa – Laguna Chica/Laguna Grande	1.51	5

Fuente: Elaboración Propia





## I. METAS FISICAS DEL PROYECTO

### Metas Específicas

Las metas específicas del presente proyecto se detallan en el siguiente cuadro:

ITEM	PARTIDA	UND	METRADO
01	TRABAJOS PRELIMINARES		
01.01	CARTEL DE IDENTIFICACION DE OBRA 4.80M x 3.60M	GLB	1.00
01.02	MOVILIZACION Y DESMOVILIZACION DE MAQUINARIA Y/O EQUIPOS	GLB	1.00
01.03	TOPOGRAFIA Y GEOREFERENCIACION	KM	1.51
01.04	ACCESO A CANTERAS, QUEZ Y FUENTES DE AGUA	KM	0.23
02	MOVIMIENTO DE TIERRAS		
02.01	EXCAVACION PARA EXPLANACIONES EN MATERIAL SUELTO	M3	1,445.25
02.02	PERFILADO Y COMPACTADO DE SUBRASANTE EN ZONAS DE CORTE	M2	4,740.05
02.03	CONFORMACION DE TERRAPLENES	M3	10,405.88
02.03	MEJORAMIENTO DE SUELO	M3	1,289.92
02.04	CONFORMACION Y ACOMODO DE DNE	M3	1,534.72
03	PAVIMENTOS		
03.01	BASE ESTABILIZADA	M3	2,621.71
03.02	SUB BASE GRANULAR	M3	1,219.31
03.03	IMPRIMACION ASFALTICA	M2	12,482.38
03.04	MICROPAVIMENTEO E=13MM	M2	12,356.33
03.05	ASFALTO DILUIDO TIPO MC-30	L	14,978.85
04	OBRAS DE DRENAJE		
04.01	ALCANTARILLAS CON TUBERIA TMC		
04.01.01	TRAZO Y REPLANTEO EN ALCANTARILLAS	M2	475.83
04.01.02	CORTE EN MATERIAL SUELTO A NIVEL DE RASANTE HIDRAULICA, MAQUINARIA	M3	339.96
04.01.03	EXCAVACION EN MATERIAL SUELTO PARA ESTRUCTURAS, MANUAL	M3	160.47
04.01.04	RELLENO COMPACTADO CON MATERIAL PROPIO	M3	198.46
04.01.05	RELLENO COMPACTADO CON MATERIAL DE PRESTAMO	M3	85.05
04.01.06	CAMA DE ARENA	M3	33.96
04.01.07	CONCRETO F'c= 210kg/cm2	M3	75.30
04.01.08	ENCOFRADO Y DESENCOFRADO NORMAL	M2	132.10
04.01.09	ENCOFRADO Y DESENCOFRADO CARAVISTA	M2	62.70
04.01.10	TUBERIA METALICA CORRUGADA CIRCULAR DE 0.50 M DE DIAMETRO	ML	29.16
04.01.11	TUBERIA METALICA CORRUGADA CIRCULAR DE 1.50 M DE DIAMETRO	ML	21.06
04.01.12	EMBOQUILLADO DE PIEDRA	M2	127.44
04.01.13	GAVION TIPO CAJA, H=1.00 m	M3	72.00
05	TRANSPORTES		
05.01	TRANSPORTE DE MATERIAL GRANULAR D<= 1 KM	M3-KM	3,380.02
05.02	TRANSPORTE DE MATERIAL GRANULAR D> 1 KM	M3-KM	57,216.72
05.03	TRANSPORTE DE DESECHOS Y EXCEDENTES PARA D<= 1KM	M3-KM	1,307.92
05.04	TRANSPORTE DE DESECHOS Y EXCEDENTES PARA D> 1 KM	M3-KM	637.57
06	SEÑALIZACION Y SEGURIDAD VIAL		
06.01	SENALES PREVENTIVAS (0.75 M x 0.75 M)	UND	14.00
06.02	SENALES REGLAMENTARIAS (0.60m x 0.90m)	UND	4.00
06.03	SENALES INFORMATIVAS (1.717 M x 0.503 M)	UND	4.00
06.04	POSTES DELINEADORES	UND	739.00
06.05	MARCAS EN EL PAVIMENTO	M2	452.70
06.06	POSTES DE KILOMETRAJE	UND	2.00
07	PROTECCION AMBIENTAL		
07.01	RESTAURACION DE AREAS AFECTADAS POR INSTALACIONES PROVISIONALES	HA	0.05
07.02	RESTAURACION DE CANTERAS	M2	18,000.00
07.03	PROGRAMA DE IMPLEMENTACION DE MEDIDAS	GLB	1.00



## J. VALOR REFERENCIAL

El costo total de la supervisión de obra asciende a S/ **121,522.62** (Ciento Veintiún Mil Quinientos Veintidós con 62/100 soles), determinado al mes de mayo de 2024, que incluye todos los impuestos de Ley, de acuerdo a la siguiente estructura de costos:

"CREACIÓN DE LA TRANSITABILIDAD VEHICULAR DE LA CARRETERA SANTA ROSA - LAGUNA GRANDE - LAGUNA CHICA, DEL DISTRITO DE SANTA ROSA  
- PROVINCIA DE CHICLAYO - DEPARTAMENTO DE LAMBAYEQUE"  
EXPEDIENTE TECNICO

### ESTRUCTURA DE COSTOS SUPERVISION DE OBRA

Plazo de ejecución de obra 60 días calendario

Item	Descripción	Und	Cant.	Tiempo (meses)	% Part.	Monto Mensual (S/.)	Sub Total (S/.)
<b>1.00</b>	<b>COSTO DIRECTO</b>						<b>52,500.00</b>
	Plantel principal de Supervision						<b>52,500.00</b>
101	JEFE DE EQUIPO DE SUPERVISION	und	100	2.00	100.00%	7,000.00	14,000.00
102	ASISTENTE DE JEFE DE EQUIPO DE SUPERVISION	und	100	2.00	100.00%	5,500.00	11,000.00
103	ESPECIALISTA DE SUELOS Y PAVIMENTOS	und	100	2.00	100.00%	6,000.00	12,000.00
104	ESPECIALISTA EN IMPACTO AMBIENTAL Y SEGURIDAD	und	100	2.00	100.00%	6,000.00	12,000.00
105	TOPÓGRAFO	und	100	2.00	50.00%	3,500.00	3,500.00
<b>2.00</b>	<b>GASTOS VARIABLES Y FIJOS</b>						<b>34,877.50</b>
<b>2.01</b>	<b>Gastos Generales Variables</b>						<b>31,977.50</b>
2.0101	CONTROL DE CALIDAD DE MATERIALES						
	ENSAYOS DE LABORATORIO DE ASFALTO	und	100			2,000.00	2,000.00
	ENSAYOS DE LABORATORIO DE SUELOS Y CONCRETO	und	30.00			100.00	3,000.00
2.0102	SEGUROS PROFESIONAL	glb	100			146.00	146.00
2.0103	FINANCIEROS	glb	100			2,031.50	2,031.50
2.0104	ALQUILER DE OFICINA	mes	100	2.00		1,000.00	2,000.00
2.0105	MOVILIDAD (ALQUILER DE CAMIONETA CON CHOFER, INCLUYE COM BUSTIBL	mes	100	2.00		3,500.00	7,000.00
2.0106	IMPRESIONES INFORME SEMANAL (01ORIGINAL +02 COPIAS)	und	4.00	2.00		100.00	800.00
2.0107	IMPRESIONES INFORME MENSUAL (01ORIGINAL +02 COPIAS)	und	100	2.00		250.00	500.00
2.0108	IMPRESIÓN VALORIZACIONES (01ORIGINAL +02 COPIAS)	und	100	2.00		250.00	500.00
2.0109	IMPRESIÓN INFORMES ESPECIALES (01ORIGINAL +02 COPIAS)	und	100	2.00		150.00	300.00
2.0110	UTILES DIVERSOS	mes	100	2.00		250.00	500.00
2.0111	ALQUILER DE COMPUTADORA E IMPRESORAS	mes	4.00	2.00		500.00	4,000.00
2.0112	TELEFONIA E INTERNET	mes	2.00	2.00		300.00	1,200.00
2.0113	PASAJES Y VIATICOS	mes	100	2.00		4,000.00	8,000.00
<b>2.02</b>	<b>Gastos Generales Fijos</b>						<b>2,900.00</b>
2.0201	EQUIPOS DE PROTECCION PERSONAL (CASO, CHALECO, AUDIFONOS, LENTES	und	5.00			350.00	1,750.00
2.0202	GASTOS DE LICITACIÓN (Elab. De propuesta y Gastos notariales)	glb	100			1,150.00	1,150.00
<b>(A)</b>	<b>GASTOS GENERALES DE SUPERVISION</b>						<b>87,377.50</b>
3.01	COSTO DIRECTO						52,500.00
3.02	GASTOS GENERALES VARIABLES						31,977.50
3.30	GASTOS GENERALES FIJOS						2,900.00
	UTILIDAD (10%)						8,737.75
	SUB TOTAL						96,116.25
	IGV						17,300.75
	TOTAL						113,416.00

<b>(B)</b>	<b>LIQUIDACION DE OBRA</b>						<b>6,245.47</b>
	INGENIERO SUPERVISOR	mes	0.25	100		7,000.00	1,750.00
	ASISTENTE PARA ELABORACION DE LIQUIDACION	mes	100	100		4,000.00	4,000.00
	FOTOCOPIAS E IMPRESIONES	glb	100	100		495.47	495.47
	UTILIDAD (10%)						624.55
	SUB TOTAL						6,870.02
	IGV						1,236.60
	TOTAL						8,106.62

**(A) + (B) GASTOS GENERALES DE SUPERVISION** 121,522.62







"CREACIÓN DE LA TRANSITABILIDAD VEHICULAR DE LA CARRETERA SANTA ROSA - LAGUNA GRANDE - LAGUNA CHICA, DEL DISTRITO DE SANTA ROSA - PROVINCIA DE CHICLAYO - DEPARTAMENTO DE LAMBAYEQUE" - CUI N° 2484074

#### K. FUENTE DE FINANCIAMIENTO

DONACIONES Y TRANSFERENCIAS y RUBRO 07 FONCOMUN.

#### L. SISTEMA DE CONTRATACIÓN

El presente proceso se rige por el sistema de TARIFAS durante la supervisión de la ejecución de la Obra física y, a SUMA ALZADA para la liquidación, de conformidad con lo establecido en el expediente de contratación, de acuerdo

#### M. FORMA DE PAGO

La entidad realizará el pago de la contraprestación pactada a favor del contratista en tarifas diarias en base a los servicios efectivamente prestados, verificados mediante valorizaciones mensuales en forma proporcional al plazo de ejecución de la obra, en concordancia con lo señalado en los presentes términos de referencia, y la revisión y trámite de la liquidación técnica de la obra.

Supervisión de la ejecución de obra	Tarifas diarias
Liquidación de obra	Suma alzada

El monto de los servicios será cancelado como sigue:

- ✓ Por la valorización mensual que corresponda, sobre la base de los servicios efectivamente prestados y debidamente evidenciados en la Supervisión de la ejecución de la obra, y en conformidad con la Oferta Técnica y Económica con que se otorgó la Buena Pro.
- ✓ Las valorizaciones de la SUPERVISION serán respaldadas por la presentación oportuna de los informes mensuales, correspondientes a los meses valorizados.
- ✓ A la aprobación del Informe Final de la Liquidación de Obra, dentro de los plazos establecidos en las Bases y el Contrato. (Etapa de Liquidación de Obra).

#### N. PLAZO DE LA PRESTACION

Los servicios de consultoría de obra materia de la presente convocatoria se prestarán en el plazo de noventa (90) días calendario, en concordancia con lo establecido en el expediente de contratación, de acuerdo al siguiente detalle:

Supervisión de la ejecución de obra	60 días calendario
Liquidación de obra	30 días calendario

El inicio del plazo de la prestación del servicio de consultoría de obra será computado desde el día siguiente de la firma de contrato o del cumplimiento de las condiciones establecidas en el artículo 176° del Reglamento, lo que ocurra primero.







**"CREACIÓN DE LA TRANSITABILIDAD VEHICULAR DE LA CARRETERA SANTA ROSA - LAGUNA GRANDE - LAGUNA CHICA, DEL DISTRITO DE SANTA ROSA - PROVINCIA DE CHICLAYO - DEPARTAMENTO DE LAMBAYEQUE" - CUI N° 2484074**

**O. ACTIVIDADES ESPECIFICAS DEL SUPERVISOR**

- Registrar en el cuaderno de obra digital (herramienta informática desarrollada y administrada por el OSCE, que sustituye al cuaderno de obra físico con las características y formalidades establecidas en el artículo 191° del Reglamento) los hechos relevantes que ocurran durante la ejecución de la obra, las órdenes, las consultas y las respuestas a las consultas, que se abre en la fecha de entrega del terreno y se cierra culminado el acto de recepción de la obra o el acto de constatación física de la obra, según corresponda.
- El acceso y registro en el cuaderno de obra digital se realiza a través de internet, ingresando a <https://www.gob.pe/osce>. En ese sentido, las Entidades y los contratistas (ejecutores de obra y supervisores de obra) tienen la responsabilidad de contar y mantener el equipamiento y las condiciones que aseguren una conectividad oportuna y adecuada, sin perjuicio de lo previsto en el numeral 9.3 de la Directiva N° 009-2020-OSCE/CD.
- Acceder a la información registrada en el cuaderno de obra digital, de acuerdo a las autorizaciones otorgadas a su perfil.
- Dar reportes de obra (diario, semanal o mensual) a la entidad sobre el avance, actividades, maquinaria, equipos y materiales empleados que puedan ayudar o retrasar el periodo de ejecución, pues esto generaría una modificación en el monto contratado.
- En caso donde el Contratista presente otros procesos o insumos para la realización de alguna actividad, con la finalidad de mejorar rendimientos o minimizar el uso de recursos, el supervisor evaluará que lo propuesto está debidamente justificado y sea mejor a lo descrito en el expediente técnico y se garantice el logro del objetivo del Expediente Técnico.
- Verificar que el material de construcción a emplear ese protegido ante la intemperie y se encuentren debidamente ubicado en el almacén.
- Llevar un control y registro de calidad en materiales, topografía, ensayos y pruebas, maquinaria, procesos constructivos y en el personal (sea el adecuado según la actividad lo requiera).
- Llevar un control estricto de la calidad durante el proceso constructivo de la rehabilitación de las estructuras, esto implica verificar que se cumpla lo establecido en el expediente técnico.
- Control del cumplimiento por parte del contratista de obra, de las medidas y normas de seguridad de personal y calidad ambiental.
- Velar directa y permanentemente por el fiel cumplimiento de la Ejecución del Contrato. En consecuencia, EL SUPERVISOR exigirá que la Obra se ejecute conforme al Expediente Técnico aprobado, contratado y sus posteriores modificaciones, debidamente aprobadas por el nivel competente de la entidad.
- Realizar dentro los cinco (5) días hábiles antes de iniciada la ejecución de la obra, una revisión pormenorizada de los documentos contenidos en el



MUNICIPALIDAD DISTRITAL DE SANTA ROSA

**COMITÉ DE SELECCIÓN**  
PRESIDENTE







**\*CREACIÓN DE LA TRANSITABILIDAD VEHICULAR DE LA CARRETERA SANTA ROSA - LAGUNA GRANDE - LAGUNA CHICA, DEL DISTRITO DE SANTA ROSA - PROVINCIA DE CHICLAYO - DEPARTAMENTO DE LAMBAYEQUE\* - CUI N° 2484074**

Expediente Técnico (planos, memoria descriptiva, formulas polinómicas, especificaciones técnicas, metrados, etc.), y su compatibilidad con el terreno o lugar de los trabajos de la obra, emitiendo el informe a la entidad ejecutora con la respectiva opinión técnica fundamentada que resuelvan incompatibilidades y/o diferencias que pueda contener el expediente técnico, en caso necesario adoptar las medidas correctivas que correspondan.

- Participar en el Acto de Entrega de Terreno que efectúe la Entidad, elaborar el acta de Entrega de Terreno y conjuntamente con el Residente y/o con el Contratista, suscribirán el Acta de Entrega de Terreno, haciendo constar tal hecho en el Cuaderno de Obra e informar mediante documento a la ENTIDAD.
- Deberá evaluar y emitir opinión a la documentación presentada por el contratista al inicio de la ejecución contractual de obra: Cronograma Valorizado de Avance de Obra, Programación PERT-CPM y Calendario de Barras GANTT, calendario de adquisición de materiales los mismos que deberán ser concordantes con la fecha de inicio contractual de obra y al presentado a la firma del Contrato.
- Las consultas cuando por su naturaleza, en opinión del Inspector o Supervisor, no requieran de la opinión del Proyectista serán absueltas por este dentro del plazo máximo de cinco (5) días siguientes de anotadas las mismas. Las consultas cuando por su naturaleza en opinión del Supervisor requieran de la opinión del Proyectista serán elevadas a la Entidad dentro del Plazo máximo de cuatro (4) días siguientes de anotadas.
- Ordenar el retiro inmediato de las maquinarias, los materiales o equipos, por desperfectos o mala calidad o incumplimiento de las especificaciones del Expediente Técnico aprobado, exigir al Residente de Obra, la permanencia en obra del personal, maquinaria y equipo necesario para la ejecución de la obra; disponer cualquier medida urgente en la Obra.
- Ordenar y revisar los controles de calidad de los trabajos, materiales e instalaciones, con los ensayos de campo y laboratorio requeridos en los procesos de ejecución de la obra; que permitan garantizar la buena calidad técnica de la obra. Cabe precisar que es obligatoria su presencia en el desarrollo de los resultados de laboratorio (sustentada en evidencias fotográficas).
- Revisar y controlar la entrega oportuna de materiales, en la cantidad y plazos establecidos en el Calendario de adquisiciones de Materiales y en las Especificaciones Técnicas del expediente Técnico de Obra, en concordancia al requerimiento, propuestas, adjudicación y contrato con contratista.
- Mantener actualizados los calendarios de obra y registros gráficos estadísticos de obra, mostrando los datos parciales y acumulados de los avances físico y financiero-económico con los saldos pendientes de ejecución.
- Controlar el cumplimiento de los plazos parciales establecidos en el calendario de Avance de Obra, formulado en base a los diagramas CPM, PERT o similares por días naturales, precisándose en cada una de las partidas por ejecutar y valorizar, el día de inicio y término de la obra, en concordancia al plazo de ejecución vigente al inicio del plazo contractual.
- Presentar las valorizaciones por avances de ejecución, las cuales serán presentadas en original y tres (03) copias.



MUNICIPALIDAD DISTRITAL DE SANTA ROSA

**COMITÉ DE SELECCIÓN  
PRESIDENTE**







**"CREACIÓN DE LA TRANSITABILIDAD VEHICULAR DE LA CARRETERA SANTA ROSA - LAGUNA GRANDE - LAGUNA CHICA, DEL DISTRITO DE SANTA ROSA - PROVINCIA DE CHICLAYO - DEPARTAMENTO DE LAMBAYEQUE" – CUI N° 2484074**

- Las valorizaciones tienen el carácter de pagos a cuenta y serán elaboradas el último día de cada periodo previsto en las Bases, por el inspector o supervisor y el contratista, y anotados en el cuaderno de obra.
- El plazo máximo de aprobación por el supervisor de las valorizaciones y su remisión a la Entidad para periodos mensuales no será mayor de cinco (5) días, contados a partir del primer día hábil del mes siguiente al de la valorización respectiva, y será cancelada por la Entidad en fecha no posterior al último día de tal mes.
- Presentar informes mensuales, que deben, como mínimo, contener y anexar lo siguiente:
  - Carta de presentación del Informe mensual
  - Índices
  - Aspectos Generales.
  - Ubicación
  - Objetivos del Informe y del Proyecto
  - Descripción y Metas del proyecto
  - Antecedentes
  - Descripción de la Actividades Ejecutadas en el mes por partida
  - Cuadro resumen de los avances físicos
  - Evaluación de la ejecución de la obra
  - Principales ocurrencias.
  - Panel fotográfico.
  - Métodos constructivos utilizados.
  - Recursos utilizados.
  - Conclusiones y recomendaciones.
  - Otros que considere necesario.
  - Recomendaciones
  - Anexos.
  - Valorizaciones del mes firmado por Residente y Supervisor
  - Panel fotográfico de las actividades en obra especificando su leyenda respectiva.
  - Copia del Cuaderno de obra
  - Control de Materiales (diseño de mezcla, ensayo de comprensión del concreto, etc.)

**Presentación de informe final:** La documentación que presentará el Supervisor posteriormente a la ejecución de la obra, será la siguiente: Informe Final de Contrato de Supervisión de Obra, incluyendo la siguiente información y documentación.

**Información Técnica:**

- Memoria Descriptiva.
- Diseños y Modificaciones.
- Metrados Finales – Post Construcción o Replanteo.
- Cuaderno de Obra Original.
- Acta de Entrega de Terreno.
- Copia de Informes y valorizaciones emitidas.



**Información económica**

- Elaboración de la Liquidación Económica del Contrato de Supervisión.
- Revisión de la Liquidación Económica del Contrato de Ejecución de Obra.



MUNICIPALIDAD DISTRITAL DE SANTA ROSA  
*[Firma]*  
**COMITÉ DE SELECCIÓN**  
PRESIDENTE







**"CREACIÓN DE LA TRANSITABILIDAD VEHICULAR DE LA CARRETERA SANTA ROSA - LAGUNA GRANDE - LAGUNA CHICA, DEL DISTRITO DE SANTA ROSA - PROVINCIA DE CHICLAYO - DEPARTAMENTO DE LAMBAYEQUE" – CUI N° 2484074**

**Información administrativa**

- Copia del Contrato del Supervisor.
- Copia de documentación de modificaciones contractuales de corresponder.
- Acta de Recepción de Obra.

La presentación del Informe Final de Contrato del Supervisor será en original y dos copias y su entrega será efectuada dentro de los 10 días naturales, contados a partir de la fecha de Recepción de la Obra

**II. CONSIDERACIONES ESPECIFICAS**

**A). DE LA ESPECIALIDAD Y CATEGORÍA DEL CONSULTOR DE OBRA**

El consultor de obra debe contar con inscripción vigente en el RNP en la(s) especialidad(es) de Consultoría en obras viales, puertos y afines, y en la categoría "B" O SUPERIOR.

En caso de consorcios todos los integrantes deben acreditar este requisito.

**B). CONDICIONES DE LOS CONSORCIOS**

De conformidad con el numeral 49.5 del artículo 49 del Reglamento, el área usuaria puede incluir lo siguiente:

- El número máximo de consorciados es de 2.
- El porcentaje mínimo de participación de cada consorciado es de 20%.
- El porcentaje mínimo de participación en la ejecución del contrato, para el integrante del consorcio que acredite mayor experiencia, es de 30%

**C). DEL PERSONAL CLAVE**

De la formación académica del plantel profesional clave

**JEFE DE EQUIPO DE SUPERVISIÓN**

Formación Académica		
Nivel Grado o Título	Formación académica	Acreditación
Título Profesional	Ingeniero Civil	Se verificará en el portal web de la Superintendencia Nacional de Educación Superior Universitaria – SUNEDU a través del link: <a href="https://enlinea.sunedu.gob.pe/">https://enlinea.sunedu.gob.pe/</a> De NO encontrarse inscrito, deberá presentar la copia del diploma respectivo La colegiatura y habilitación se requerirá para el inicio de su participación efectiva en la ejecución de la prestación





**INGENIERO DE SUELOS Y PAVIMENTOS**

Formación Académica		
Nivel Grado o Título	Formación académica	Acreditación
Título Profesional	Ingeniero Civil o Geólogo	Se verificará en el portal web de la Superintendencia Nacional de Educación Superior Universitaria – SUNEDU a través del link: <a href="https://enlinea.sunedu.gob.pe/">https://enlinea.sunedu.gob.pe/</a> De NO encontrarse inscrito, deberá presentar la copia del diploma respectivo La colegiatura y habilitación se requerirá para el inicio de su participación efectiva en la ejecución de la prestación

**INGENIERO ESPECIALISTA EN IMPACTO AMBIENTAL Y SEGURIDAD**

Formación Académica		
Nivel Grado o Título	Formación académica	Acreditación
Título Profesional	Ingeniero Civil o Ingeniero de Higiene y Seguridad Industrial o Ingeniero Industrial o Ingeniero de Seguridad y Salud en el Trabajo o Ingeniero Ambiental o Ingeniero de Gestión Ambiental o Ingeniero Ambiental y de Recursos Ambientales	Se verificará en el portal web de la Superintendencia Nacional de Educación Superior Universitaria – SUNEDU a través del link: <a href="https://enlinea.sunedu.gob.pe/">https://enlinea.sunedu.gob.pe/</a> De NO encontrarse inscrito, deberá presentar la copia del diploma respectivo La colegiatura y habilitación se requerirá para el inicio de su participación efectiva en la ejecución de la prestación





De la experiencia del plantel profesional clave:

**JEFE DE EQUIPO DE SUPERVISIÓN**

Experiencia			
Cargo desempeñado	Tipo de Experiencia	Tiempo de Experiencia	Acreditación de Experiencia
Residente y/o jefe y/o supervisor y/o inspector y/o jefe de supervisión y/o residente principal y/o director residente y/o jefe residente y/o jefe residente principal y/o ingeniero residente y/o supervisor principal de obra y/o asistente de residente y/o asistente de supervisión	Obras Similares	36 meses (Computada desde la fecha de la colegiatura)	(i) Copia simple de contratos y su respectiva conformidad o (ii) constancias o (iii) certificados o (iv) cualquier documentación que demuestre la experiencia del personal clave propuesto

**INGENIERO DE SUELOS Y PAVIMENTOS**

Experiencia			
Cargo desempeñado	Tipo de Experiencia	Tiempo de Experiencia	Acreditación de Experiencia
Ingeniero y/o Supervisor y/o Especialista y/o ingeniero asistente la combinación de los términos en/de: Suelos y pavimento y/o Suelos y/o Pavimentos y/o Geología, geotecnia y/o suelos y/o Geología, suelo y pavimentos y/o Suelos, asfalto y pavimento y/o Calidad y/o Calidad de suelos y pavimento y/o Control de calidad y/o Control de calidad de suelos y pavimentos y/o Control de calidad de suelos, pavimentos y concreto	Obras Similares	24 meses (Computada desde la fecha de la colegiatura)	(i) Copia simple de contratos y su respectiva conformidad o (ii) constancias o (iii) certificados o (iv) cualquier documentación que demuestre la experiencia del personal clave propuesto



MUNICIPALIDAD DISTRITAL DE SANTA ROSA

COMITÉ DE SELECCIÓN  
PRESIDENTE





**INGENIERO ESPECIALISTA EN IMPACTO AMBIENTAL Y SEGURIDAD**

Experiencia			
Cargo desempeñado	Tipo de Experiencia	Tiempo de Experiencia	Acreditación de Experiencia
Especialista y/o ingeniero y/o supervisor y/o jefe y/o responsable y/o residente y/o ingeniero asistente en: seguridad y salud ocupacional o seguridad de obra o seguridad en el trabajo o salud ocupacional o implementación de planes de seguridad e higiene ocupacional o en prevención de riesgos laborales	General	18 meses (Computada de la colegiatura)	(i) Copia simple de contratos y su respectiva conformidad o (ii) constancias o (iii) certificados o (iv) cualquier otra documentación que, de manera fehaciente demuestre la experiencia del personal

**Acreditación:**

De conformidad con el numeral 49.3 del artículo 49 y el literal e) del numeral 139.1 del artículo 139 del Reglamento este requisito de calificación se acredita para la suscripción del contrato.

La formación académica se acreditará con la presentación de copia simple de Título Profesional.

La colegiatura y habilidad deben ser otorgadas por los colegios profesionales del Perú. La experiencia se acreditará con cualquiera de los siguientes documentos: (i) copia simple de contratos y su respectiva conformidad o (ii) constancias o (iii) certificados o (iv) cualquier otra documentación que, de manera fehaciente demuestre la experiencia del personal profesional propuesto.

**D). DEL EQUIPAMIENTO**

Equipamiento Estratégico		
Item	Equipos	Cant.
1	CAMIONETA PICK UP 4 X 4 (antigüedad máxima 12 años)	01
2	Equipo Topográfico, con vigencia de calibración no mayor de 01 año	01
3	Laptop	01



**Acreditación:**

De conformidad con el numeral 49.3 del artículo 49 y el literal e) del numeral 139.1 del artículo 139 del Reglamento este requisito de calificación se acredita para la



suscripción del contrato.

La documentación con la que se acredite el equipamiento estratégico: Copia de documentos que sustenten la propiedad, la posesión, el compromiso de compra venta o alquiler u otro documento que acredite la disponibilidad del requisito de calificación equipamiento estratégico. En el caso que el postor ganador sea un consorcio los documentos de acreditación de este requisito pueden estar a nombre del consorcio o de uno de sus integrantes.

#### E). DE LA EXPERIENCIA DEL CONSULTOR DE OBRA EN LA ESPECIALIDAD

El postor debe acreditar un monto facturado acumulado equivalente una vez (01) el valor Referencial, por la contratación de servicios de consultoría de obra iguales o similares al objeto de la convocatoria, durante los diez (10) años anteriores a la fecha de la presentación de ofertas que se computarán desde la fecha de la conformidad o emisión del comprobante de pago, según corresponda.

**Definición de obras similares:** Se considerará como obra similar a: Construcción y/o creación y/o mejoramiento de carreteras a nivel de afirmado y/o asfalto.

#### F. DE LAS OTRAS PENALIDADES

De acuerdo con el artículo 163 del Reglamento, se pueden establecer penalidades distintas al retraso o mora en la ejecución de la prestación.

Según lo previsto en el artículo 190 del Reglamento, en este tipo de penalidades se deben incluir las siguientes:

N°	Supuesto de Aplicación de Penalidad	Forma de Cálculo	Procedimiento
1	Cuando el personal acreditado permanece menos de sesenta (60) días desde el inicio de su participación en la ejecución del contrato o del íntegro del plazo de ejecución, si este es menor a los sesenta (60) días, de conformidad con las disposiciones establecidas en el	(0.5 UIT) por cada día de ausencia del personal en obra.	Según informe de la SUBGERENCIA DE OBRAS DE INFRAESTRUCTURA DESARROLLO URBANO Y RURAL - SGODUR de la MDSR
2	En caso culmine la relación contractual entre el contratista y el personal ofertado y la Entidad no haya aprobado la sustitución del personal por no cumplir con las experiencias y calificaciones del profesional a ser reemplazado.	(0.5 UIT) por cada día de ausencia del personal en obra.	Según informe de la SUBGERENCIA DE OBRAS DE INFRAESTRUCTURA DESARROLLO URBANO Y RURAL - SGODUR de la MDSR
3	Por autorizar la ejecución y/o valorizar obras adicionales sin autorización mediante acto resolutive	Se aplicará una penalidad de (0.5 UIT).	Según informe de la SUBGERENCIA DE OBRAS DE INFRAESTRUCTURA DESARROLLO URBANO Y RURAL - SGODUR de la MDSR
4	Por ausencia del supervisor en la ejecución de la obra	Se aplicará una penalidad de (0.5% UIT) por el día por ausencia no justificada	Según informe de la SUBGERENCIA DE OBRAS DE INFRAESTRUCTURA DESARROLLO URBANO Y RURAL - SGODUR de la MDSR
5	En caso el supervisor no contare con los recursos necesarios (personal y equipos) ofertados para el control de la obra.	Se aplicará una penalidad de (0.5% UIT). Por cada día en falta.	Según informe de la SUBGERENCIA DE OBRAS DE INFRAESTRUCTURA DESARROLLO URBANO Y RURAL - SGODUR de la MDSR
6	Por la demora en presentación de valorización mensual y/o presentar la Valorización Mensual con Deficiencias y/o Documentación Incompleta. Cuando el contratista presenta la valorización mensual con deficiencias y/o documentación faltante.	Se aplicará una penalidad de (0.5 UIT) por cada día de atrasado.	Por cada valorización mensual que sea detectada. Según informe de la SUBGERENCIA DE OBRAS DE INFRAESTRUCTURA DESARROLLO URBANO Y RURAL - SGODUR de la MDSR





- ✓ Cabe precisar que la penalidad por mora y otras penalidades pueden alcanzar cada una un monto máximo equivalente al diez por ciento (10%) del monto del contrato vigente, o de ser el caso, del ítem que debió ejecutarse.

Nota

UIT = UNIDAD IMPOSITIVA TRIBUTARIA vigente a la aplicación.

*Las penalidades a imponerse por parte del supervisor de obra deberán ser informadas a la Entidad (Subgerencia de Infraestructura) dentro del plazo de 5 días calendario de haber el Contratista infringido los supuestos de su aplicación, así mismo el Contratista contará con 3 días calendario para que este haga uso de su derecho de defensa o descargo, luego del cual el supervisor emitirá su informe final.*

**G). OTRAS CONSIDERACIONES**

- ✓ La supervisión es el responsable directo y absoluto de las actividades que realizara y aquellas que desarrollará su personal, debiendo responder por el servicio brindado en lo que corresponda. Así mismo, la supervisión asumirá la responsabilidad total por los servicios prestados durante la ejecución del servicio pactado.
- ✓ La supervisión del presente servicio de supervisión deberá alertar oportunamente a la Entidad, cuando existan anomalías o irregularidades que pongan en riesgo la prestación del servicio que será supervisado por el mismo.
- ✓ La supervisión será responsable de los volúmenes de materiales reportados (excavados, transportados y colocados) a estimar en relación con el expediente técnico y la obra, por lo que ante cualquier revisión de los órganos de control (auditorías), la supervisión se hará responsable de solventar o levantar las observaciones realizadas.
- ✓ El informe final que elaborará y presentará la supervisión tiene carácter de declaración jurada, su veracidad constituye estricta responsabilidad de la supervisión, siendo aplicable las responsabilidades que determine la Contraloría General de la República y la legislación vigente.
- ✓ La supervisión deberá presentar en dos (02) juegos originales y una (01) copia, más un USB el cual contendrá TODA LA INFORMACIÓN PRESENTADA en sus entregables "(Informes de revisión de valorizaciones, informes) y otros documentos solicitados por la entidad", ingresando en físico con firmas originales a través de tramite documentario ubicado de la entidad.
- ✓ La supervisión no podrá sub contratar las prestaciones a su cargo, de acuerdo a lo señalado en el artículo 35 de la Ley de Contrataciones del Estado.

**H). CONFIDENCIALIDAD.**

La supervisión contratada debe mantener la confidencialidad y reserva en el manejo de la información y documentación a la que tenga acceso relacionada con la prestación, quedando prohibido revelar dicha información a terceros. Dicha información comprende la que se entrega, como también la que se genera durante la realización de las actividades y la información producida una vez que haya concluido el servicio.

**I). RESPONSABILIDAD POR VICIOS OCULTOS**

El plazo máximo de responsabilidad la supervisión por la calidad ofrecida y por los vicios ocultos de los servicios prestados será de siete (07) años, contados a partir de la conformidad otorgada por la Entidad.

**J). PROPIEDAD INTELECTUAL.**

La Entidad tendrá todos los derechos de propiedad intelectual sobre los productos o documentos y otros materiales que guarden relación directa con la ejecución del servicio o que se hubiere creado o producto como consecuencia, en el curso de la ejecución del servicio.



MUNICIPALIDAD DISTRITAL DE SANTA ROSA

COMITÉ DE SELECCIÓN  
PRESIDENTE







"CREACIÓN DE LA TRANSITABILIDAD VEHICULAR DE LA CARRETERA SANTA ROSA - LAGUNA GRANDE - LAGUNA CHICA, DEL DISTRITO DE SANTA ROSA - PROVINCIA DE CHICLAYO - DEPARTAMENTO DE LAMBAYEQUE" - CUI N° 2484074

**K). LIQUIDACIÓN DE OBRA**

La supervisión será responsable de la revisión y dar conformidad a la Liquidación Técnica Financiera presentada por el Contratista, en los plazos y formas establecidas y se resolverá su consentimiento o aprobación según lo dispuesto en el RLCE.

**III. REQUISITOS DE CALIFICACIÓN**



B	CAPACIDAD TÉCNICA Y PROFESIONAL
B.1	CALIFICACIONES DEL PERSONAL CLAVE
	FORMACIÓN ACADÉMICA
	<u>Requisitos:</u>
	<b>JEFE DE EQUIPO DE SUPERVISIÓN</b> Ingeniero Civil
	<b>Ingeniero de Suelos y Pavimentos</b> Ingeniero Civil o Geólogo
	<b>Ingeniero especialista en impacto ambiental y seguridad</b> Ingeniero Civil o Ingeniero de Higiene y Seguridad Industrial o Ingeniero Industrial o Ingeniero de Seguridad y Salud en el Trabajo o Ingeniero Ambiental o Ingeniero de Gestión Ambiental o Ingeniero Ambiental y de Recursos

MUNICIPALIDAD DISTRITAL DE SANTA ROSA  
COMITÉ DE SELECCIÓN  
PRESIDENTE





<p><u>Acreditación:</u></p> <p>De conformidad con el numeral 49.3 del artículo 49 y el literal e) del numeral 139.1 del artículo 139 del Reglamento este requisito de calificación se acredita para la suscripción del contrato.</p>			
<p><b>D.2 EXPERIENCIA DEL PERSONAL CLAVE</b></p>			
<p>Requisitos:</p>			
<p><b>JEFE DE EQUIPO DE SUPERVISIÓN</b></p>			
<p>Residente y/o jefe y/o supervisor y/o inspector y/o jefe de supervisión y/o residente principal y/o director residente y/o jefe residente y/o jefe residente principal y/o ingeniero residente y/o supervisor principal de obra y/o asistente de residente y/o asistente de supervisión</p>	<p>Obras Similares</p>	<p>36 meses (Computada desde la fecha de la colegiatura)</p>	<p>(i) Copia simple de contratos y su respectiva conformidad o (ii) constancias o (iii) certificados o (iv) cualquier otra documentación que, de manera fehaciente demuestre la experiencia del personal clave propuesto</p>
<p><b>INGENIERO DE SUELOS Y PAVIMENTOS</b></p>			
<p>Ingeniero y/o Supervisor y/o Especialista y/o ingeniero asistente la combinación de los términos entre: Suelos y pavimento y/o Suelos y Pavimentos y/o Geología, geotecnia y/o suelos y/o Geología, suelo y pavimentos y/o Suelos, asfalto y pavimento y/o Calidad y/o Calidad de suelos y pavimento y/o Control de calidad y/o Control de calidad de suelos y pavimentos y/o Control de calidad de suelos, pavimentos y concreto</p>	<p>Obras Similares</p>	<p>24 meses (Computada desde la fecha de la colegiatura)</p>	<p>(i) Copia simple de contratos y su respectiva conformidad o (ii) constancias o (iii) certificados o (iv) cualquier otra documentación que, de manera fehaciente demuestre la experiencia del personal clave propuesto</p>
<p><b>INGENIERO ESPECIALISTA EN IMPACTO AMBIENTAL Y SEGURIDAD</b></p>			
<p><b>Experiencia</b></p>			
<b>Cargo desempeñado</b>	<b>Tipo de Experiencia</b>	<b>Tiempo de Experiencia</b>	<b>Acreditación de Experiencia</b>
<p>Especialista y/o ingeniero y/o supervisor y/o jefe y/o responsable y/o</p>	<p>Obras en general</p>	<p>18 meses (Computada desde la fecha)</p>	<p>(i) Copia simple de</p>



<p>residente y/o ingeniero asistente en seguridad y salud ocupacional o seguridad e higiene ocupacional o seguridad de obra o seguridad en el trabajo o salud ocupacional o implementación de planes de seguridad e higiene ocupacional o en prevención de riesgos laborales</p>	<p>de la colegiatura)</p>	<p>contratos y su respectiva conformidad o (ii) constancias o (iii) certificados o (iv) cualquier otra documentación que, de manera fehaciente demuestre la experiencia del personal clave propuesta</p>
--	---------------------------	--

**Acreditación:**

De conformidad con el numeral 49.3 del artículo 49 y el literal e) del numeral 139.1 del artículo 139 del Reglamento este requisito de calificación se acredita para la suscripción del contrato.

<b>B</b>	<b>CAPACIDAD TÉCNICA Y PROFESIONAL</b>												
<b>B.3</b>	<b>EQUIPAMIENTO ESTRATÉGICO</b>												
<p><u>Requisitos:</u></p> <p style="text-align: center;"><b>Equipamiento Estratégico</b></p> <table border="1"> <thead> <tr> <th>Item</th> <th>Equipos</th> <th>Cant.</th> </tr> </thead> <tbody> <tr> <td>1</td> <td>CAMIONETA PICK UP 4 X 4 (antigüedad máxima 12 años)</td> <td>01</td> </tr> <tr> <td>2</td> <td>Equipo Topográfico, con vigencia de calibración no mayor de 01 año</td> <td>01</td> </tr> <tr> <td>3</td> <td>Laptop</td> <td>01</td> </tr> </tbody> </table> <p><u>Acreditación:</u></p> <p>De conformidad con el numeral 49.3 del artículo 49 y el literal e) del numeral 139.1 del artículo 139 del Reglamento este requisito de calificación se acredita para la suscripción del contrato.</p>		Item	Equipos	Cant.	1	CAMIONETA PICK UP 4 X 4 (antigüedad máxima 12 años)	01	2	Equipo Topográfico, con vigencia de calibración no mayor de 01 año	01	3	Laptop	01
Item	Equipos	Cant.											
1	CAMIONETA PICK UP 4 X 4 (antigüedad máxima 12 años)	01											
2	Equipo Topográfico, con vigencia de calibración no mayor de 01 año	01											
3	Laptop	01											
<b>C</b>	<b>EXPERIENCIA DEL POSTOR EN LA ESPECIALIDAD</b>												
<p><u>Requisitos:</u></p> <p>El postor debe acreditar un monto facturado acumulado equivalente a UNA (01) VEZ EL VALOR REFERENCIAL por la contratación de servicios de consultoría de obra iguales o similares al objeto de la convocatoria, durante los diez (10) años anteriores a la fecha de la presentación de ofertas que se computarán desde la fecha de la conformidad o emisión del comprobante de pago, según corresponda.</p> <p>Se consideran servicios de consultoría de obra similares a los siguientes: Construcción y/o creación y/o mejoramiento de carreteras a nivel de afirmado y/o asfalto.</p> <p><u>Acreditación:</u></p> <p>La experiencia del postor en la especialidad se acreditará con copia simple de (i) contratos u órdenes de servicios y su respectiva conformidad, constancia de prestación o liquidación del contrato.</p>													





comprobantes de pago cuya cancelación se acredite documental y fehacientemente, con voucher de depósito, nota de abono, reporte de estado de cuenta, cualquier otro documento emitido por Entidad del sistema financiero que acredite el abono o mediante cancelación en el mismo comprobante de pago<sup>1</sup>.

Los postores pueden presentar hasta un máximo de veinte (20) contrataciones para acreditar el requisito de calificación y el factor "Experiencia de Postor en la Especialidad".

En caso los postores presenten varios comprobantes de pago para acreditar una sola contratación, se debe acreditar que corresponden a dicha contratación; de lo contrario, se asumirá que los comprobantes acreditan contrataciones independientes, en cuyo caso solo se considerará, las veinte (20) primeras contrataciones indicadas en el Anexo N° 6 referido a la Experiencia del Postor en la Especialidad.

En el caso de servicios de supervisión en ejecución, solo se considera como experiencia la parte del contrato que haya sido ejecutada durante los diez (10) años anteriores a la fecha de presentación de ofertas, debiendo adjuntarse copia de las conformidad correspondientes a tal parte a los respectivos comprobantes de pago cancelados.

En los casos que se acredite experiencia adquirida en consorcio, debe presentarse la promesa de consorcio o el contrato de consorcio del cual se desprenda fehacientemente el porcentaje de las obligaciones que se asumió en el contrato presentado; de lo contrario, no se computará la experiencia proveniente de dicho contrato.

Asimismo, cuando se presenten contratos derivados de procesos de selección convocados antes del 20.09.2012, la calificación se ceñirá al método descrito en la Directiva "Participación de Proveedores en Consorcio en las Contrataciones del Estado", debiendo presumirse que el porcentaje de las obligaciones equivale al porcentaje de participación de la promesa de consorcio o del contrato de consorcio. En caso que en dichos documentos no se consigne el porcentaje de participación se presumirá que las obligaciones se ejecutaron en partes iguales.

Si el titular de la experiencia no es el postor, consignar si dicha experiencia corresponde a la matriz en caso que el postor sea sucursal, o fue transmitida por reorganización societaria, debiendo acompañar la documentación sustentatoria correspondiente.

Si el postor acredita experiencia de otra persona jurídica como consecuencia de una reorganización societaria, debe presentar adicionalmente el Anexo N° 9.

Cuando en los contratos, órdenes de servicio o comprobantes de pago el monto facturado se encuentre expresado en moneda extranjera, debe indicarse el tipo de cambio venta publicado por la Superintendencia de Banca, Seguros y AFP correspondiente a la fecha de suscripción del contrato, de emisión de la orden de servicio o de cancelación del comprobante de pago, según corresponda.

Sin perjuicio de lo anterior, los postores deben llenar y presentar el Anexo N° 8 referido a la Experiencia del Postor en la Especialidad.

I. Cabe precisar que, de acuerdo con la Resolución N° 0066-2018-TCE-S1 del Tribunal de Contrataciones del Estado:

*"... el solo sello de cancelado en el comprobante, cuando ha sido colocado por el propio postor, no puede ser considerado como una acreditación que produzca fe presuncion en relación a que se encuentra cancelado. Admitir ello equivaldría a considerar como válida la sola declaración del postor afirmando que el comprobante de pago ha sido cancelado"*

(-)

*"Situación diferente se suscita ante el sello colocado por el cliente del postor (sea utilizando el término "cancelado" o "pagado") supuesto en el cual sí se confiaría con la declaración de un tercero que brinda certeza, ante la cual debería reconocerse la validez de la experiencia"*

MUNICIPALIDAD DISTRITAL DE SANTA ROSA  
Ing. PLINIO SALLA ESCOBAR GARCIA  
CUI 101145  
164 CEMENTO EL CAMINO Y USAMARILLO  
URUBAMBA Y AREQUIPA



MUNICIPALIDAD DISTRITAL DE SANTA ROSA  
COMITÉ DE SELECCIÓN  
PRESIDENTE





**CAPÍTULO IV**  
**FACTORES DE EVALUACIÓN**

**EVALUACIÓN TÉCNICA (Puntaje: 100 Puntos)**

FACTORES DE EVALUACIÓN		PUNTAJE / METODOLOGÍA PARA SU ASIGNACIÓN
<b>A.</b>	<b>EXPERIENCIA DEL POSTOR EN LA ESPECIALIDAD</b>	<b>70 puntos</b>
	<p><u>Evaluación:</u></p> <p>El postor debe acreditar un monto facturado acumulado equivalente a <b>UNA VEZ Y MEDIA (1.5) EL VALOR REFERENCIAL</b>, por la contratación de servicios de consultoría de obra iguales o similares al objeto de la convocatoria, durante los diez (10) años anteriores a la fecha de la presentación de ofertas que se computarán desde la fecha de la conformidad o emisión del comprobante de pago, según corresponda.</p> <p><u>Acreditación:</u></p> <p>La experiencia en la especialidad se acreditará con copia simple de (i) contratos u órdenes de servicios y su respectiva conformidad o constancia de prestación; o (ii) comprobantes de pago cuya cancelación se acredite documental y fehacientemente, con Boucher de depósito, nota de abono, reporte de estado de cuenta, cualquier otro documento emitido por Entidad del sistema financiero que acredite el abono o mediante cancelación en el mismo comprobante de pago<sup>17</sup>.</p> <p>Las disposiciones sobre el requisito de calificación "Experiencia del postor en la especialidad" previstas en el literal C del numeral 3.2 del Capítulo III de la presente sección de las bases resultan aplicables para el presente factor.</p>	<p>M = Monto facturado acumulado por el postor por la prestación de servicios de consultoría en la especialidad</p> <p>M <math>\geq</math> 1.5<sup>18</sup> veces el valor referencial: <b>70 puntos</b></p> <p>M <math>\geq</math> 1.25 veces el valor referencial y &lt; 1.5 veces el valor referencial: <b>60 puntos</b></p> <p>M &gt; 0<sup>19</sup> veces el valor referencial y &lt; 1.25 veces el valor referencial: <b>50 puntos</b></p>
<b>B.</b>	<b>METODOLOGÍA PROPUESTA</b>	<b>30 puntos</b>

<sup>17</sup> Cabe precisar que, de acuerdo con la **Resolución N° 0065-2018-TCE-S1 del Tribunal de Contrataciones del Estado**:

"... el solo sello de cancelado en el comprobante, cuando ha sido colocado por el propio postor, no puede ser considerado como una acreditación que produzca fehaciencia en relación a que se encuentra cancelado. Admitir ello equivaldría a considerar como válida la sola declaración del postor afirmando que el comprobante de pago ha sido cancelado"

(...)

"Situación diferente se suscita ante el sello colocado por el cliente del postor [sea utilizando el término "cancelado" o "pagado"] supuesto en el cual sí se contaría con la declaración de un tercero que brinde certeza, ante la cual debiera reconocerse la validez de la experiencia".

<sup>18</sup> El monto no puede ser mayor a tres (3) veces el valor referencial.

<sup>19</sup> El monto debe ser mayor al requerido como requisito de calificación. En ese sentido, si por ejemplo se solicitó como requisito de calificación una (1) vez el valor referencial la metodología del factor de evaluación podría ser la siguiente:

M  $\geq$  2 veces el valor referencial

M  $\geq$  1.5 veces el valor referencial y < 2 veces el valor referencial

M  $\geq$  1 vez el valor referencial y < 1.5 veces el valor referencial

[...] puntos

[...] puntos

[...] puntos



COMITÉ DE SELECCIÓN  
PRESIDENTE





FACTORES DE EVALUACIÓN	PUNTAJE / METODOLOGÍA PARA SU ASIGNACIÓN
<p><u>Evaluación:</u></p> <p>Se evaluará la metodología propuesta por el postor para la ejecución de la consultoría de obra, cuyo contenido mínimo es el siguiente:</p> <ol style="list-style-type: none"> <li>1. Plan de trabajo</li> <li>2. Antecedentes de la ejecución de la Obra (Debe incluir panel fotográfico con un mínimo de 10 fotografías del lugar donde se ejecutará la Obra, georreferenciadas con coordenadas UTM)</li> <li>3. Los procedimientos de trabajo de supervisión de obra. Deberá considerarse como mínimo lo siguiente: <ul style="list-style-type: none"> <li>- Reconocimiento y descripción de la zona donde se ejecutará el proyecto.</li> <li>- Identificación de las facilidades y dificultades que pudieran presentarse durante la ejecución del servicio.</li> <li>- Actividades previas al inicio de la supervisión</li> <li>- Procedimientos de Control (Adjuntar formatos de control)</li> <li>- Documentos que se presentaran</li> </ul> </li> <li>4. Los mecanismos de aseguramiento de calidad del servicio y de la obra (adjuntar formatos de control). Deberá considerarse como mínimo lo siguiente: <ul style="list-style-type: none"> <li>- Descripción de normas que se aplicaran durante la supervisión</li> <li>- Descripción de actividades propias de la supervisión</li> <li>- Descripción de criterios sobre calidad del servicio.</li> </ul> </li> <li>5. Plan para la prestación del servicio: Asignación de personal y recursos. Deberá considerarse como mínimo lo siguiente: <ul style="list-style-type: none"> <li>- Organigrama</li> <li>- Esquema Matriz de responsabilidades y funciones.</li> <li>- Formato de asistencia.</li> </ul> </li> <li>6. Descripción de las actividades de control para los sistemas de Seguridad y Salud Ocupacional (adjuntar Matriz IPERC, formato de control). Deberá considerarse como mínimo lo siguiente: <ul style="list-style-type: none"> <li>- Descripción de normas que se aplicaran durante la supervisión</li> <li>- Control de las medidas de seguridad e higiene ocupacional.</li> <li>- Protección de propiedades e instalaciones de terceros.</li> <li>- Manejo de desperdicios.</li> </ul> </li> </ol> <p><u>Acreditación:</u></p> <p>Se acreditará mediante la presentación del documento que sustente la metodología propuesta.</p>	<p>Desarrolla la metodología que sustenta la oferta <b>30 puntos</b></p> <p>No desarrolla la metodología que sustente la oferta <b>0 puntos</b></p>

<b>PUNTAJE TOTAL</b>	<b>100 puntos<sup>20</sup></b>
----------------------	--------------------------------

Para acceder a la etapa de evaluación económica, el postor debe obtener un **puntaje técnico mínimo de ochenta (80) puntos.**

**Importante**



- Los factores de evaluación elaborados por el órgano encargado de contrataciones o el comité de selección, según corresponda, guardan vinculación, razonabilidad y proporcionalidad con el objeto de la contratación. Asimismo, estos no pueden calificar con puntaje el cumplimiento de los Términos de Referencia ni los requisitos de calificación.
- Las ofertas técnicas que no alcancen el puntaje mínimo especificado son descalificadas.

#### EVALUACIÓN ECONÓMICA (Puntaje: 100 Puntos)

FACTOR DE EVALUACIÓN	PUNTAJE / METODOLOGÍA PARA SU ASIGNACIÓN
<b>A. PRECIO</b>	
<p><u>Evaluación:</u></p> <p>Se evaluará considerando la oferta económica del postor.</p> <p><u>Acreditación:</u></p> <p>Se acreditará mediante el documento que contiene la oferta económica (Anexo N° 6).</p>	<p>La evaluación consistirá en asignar un puntaje de cien (100) puntos a la oferta de precio más bajo y otorga a las demás ofertas puntajes inversamente proporcionales a sus respectivos precios, según la siguiente fórmula:</p> $P_i = \frac{O_m \times PMP}{O_i}$ <p>Donde:</p> <p>I = Oferta Pi = Puntaje de la oferta a evaluar Oi = Precio i Om = Precio de la oferta más baja PMP = Puntaje máximo del precio</p>
<b>PUNTAJE TOTAL</b>	<b>100 puntos</b>



## CAPÍTULO V PROFORMA DEL CONTRATO

### Importante

*Dependiendo del objeto del contrato, de resultar indispensable, puede incluirse cláusulas adicionales o la adecuación de las propuestas en el presente documento, las que en ningún caso pueden contemplar disposiciones contrarias a la normativa vigente ni a lo señalado en este capítulo.*

Conste por el presente documento, la contratación del servicio de consultoría de obra [CONSIGNAR LA DENOMINACIÓN DE LA CONVOCATORIA], que celebra de una parte [CONSIGNAR EL NOMBRE DE LA ENTIDAD], en adelante LA ENTIDAD, con RUC N° [.....], con domicilio legal en [.....], representada por [.....], identificado con DNI N° [.....], y de otra parte [.....], con RUC N° [.....], con domicilio legal en [.....], inscrita en la Ficha N° [.....] Asiento N° [.....] del Registro de Personas Jurídicas de la ciudad de [.....], debidamente representado por su Representante Legal, [.....], con DNI N° [.....], según poder inscrito en la Ficha N° [.....] Asiento N° [.....] del Registro de Personas Jurídicas de la ciudad de [.....], a quien en adelante se le denominará EL CONTRATISTA en los términos y condiciones siguientes:

### **CLÁUSULA PRIMERA: ANTECEDENTES**

Con fecha [.....], el órgano encargado de las contrataciones o el comité de selección, según corresponda, adjudicó la buena pro de la **ADJUDICACIÓN SIMPLIFICADA N° [CONSIGNAR NOMENCLATURA DEL PROCEDIMIENTO DE SELECCIÓN]** para la contratación de [CONSIGNAR LA DENOMINACIÓN DE LA CONVOCATORIA], a [INDICAR NOMBRE DEL GANADOR DE LA BUENA PRO], cuyos detalles e importe constan en los documentos integrantes del presente contrato.

### **CLÁUSULA SEGUNDA: OBJETO**

El presente contrato tiene por objeto [CONSIGNAR EL OBJETO DE LA CONTRATACIÓN].

### **CLÁUSULA TERCERA: MONTO CONTRACTUAL**

El monto total del presente contrato asciende a [CONSIGNAR MONEDA Y MONTO], que incluye todos los impuestos de Ley.

Este monto comprende el costo del servicio de consultoría de obra, todos los tributos, seguros, transporte, inspecciones, pruebas y, de ser el caso, los costos laborales conforme a la legislación vigente, así como cualquier otro concepto que pueda tener incidencia sobre la ejecución del servicio de consultoría de obra materia del presente contrato.

### **CLÁUSULA CUARTA: DEL PAGO<sup>21</sup>**

LA ENTIDAD se obliga a pagar la contraprestación a EL CONTRATISTA en [INDICAR MONEDA], en [INDICAR SI SE TRATA DE PAGO ÚNICO, PAGOS PARCIALES O PAGOS PERIÓDICOS O SEGÚN TARIFA EN EL CASO DE PROCEDIMIENTOS DE SUPERVISIÓN DE LA ELABORACIÓN DE EXPEDIENTES TÉCNICOS Y SUPERVISIÓN DE OBRAS CONVOCADOS BAJO EL SISTEMA DE CONTRATACIÓN DE TARIFAS], luego de la recepción formal y completa de la documentación correspondiente, según lo establecido en el artículo 171 del Reglamento de la Ley de Contrataciones del Estado.

Para tal efecto, el responsable de otorgar la conformidad de la prestación deberá hacerlo en un plazo que no excederá de los quince (15) días, bajo responsabilidad de dicho funcionario.

LA ENTIDAD debe efectuar el pago dentro de los diez (10) días calendario siguientes de otorgada la conformidad de los servicios, siempre que se verifiquen las condiciones establecidas en el contrato para ello, bajo responsabilidad del funcionario competente.

<sup>21</sup> En cada caso concreto, dependiendo de la naturaleza del contrato, podrá adicionarse la información que resulte pertinente a efectos de generar el pago.



En caso de retraso en el pago por parte de LA ENTIDAD, salvo que se deba a caso fortuito o fuerza mayor, EL CONTRATISTA tendrá derecho al pago de intereses legales conforme a lo establecido en el artículo 39 de la Ley de Contrataciones del Estado y en el artículo 171 de su Reglamento, los que se computan desde la oportunidad en que el pago debió efectuarse.

**CLÁUSULA QUINTA: DEL PLAZO DE LA EJECUCIÓN DE LA PRESTACIÓN**

El plazo de ejecución del presente contrato es de [...], el mismo que se computa desde [CONSIGNAR SI ES DEL DÍA SIGUIENTE DEL PERFECCIONAMIENTO DEL CONTRATO, DESDE LA FECHA QUE SE ESTABLEZCA EN EL CONTRATO O DESDE LA FECHA EN QUE SE CUMPLAN LAS CONDICIONES PREVISTAS EN EL CONTRATO PARA EL INICIO DE LA EJECUCIÓN, DEBIENDO INDICAR LAS MISMAS EN ESTE ÚLTIMO CASO].

**CLÁUSULA SEXTA: PARTES INTEGRANTES DEL CONTRATO**

El presente contrato está conformado por las bases integradas, la oferta ganadora<sup>22</sup>, así como los documentos derivados del procedimiento de selección que establezcan obligaciones para las partes.

**CLÁUSULA SÉTIMA: GARANTÍAS**

EL CONTRATISTA entregó al perfeccionamiento del contrato la respectiva garantía incondicional, solidaria, irrevocable, y de realización automática en el país al solo requerimiento, a favor de LA ENTIDAD, por los conceptos, montos y vigencias siguientes:

- De fiel cumplimiento del contrato: [CONSIGNAR EL MONTO], a través de la [INDICAR EL TIPO DE GARANTÍA PRESENTADA] N° [INDICAR NÚMERO DEL DOCUMENTO] emitida por [SEÑALAR EMPRESA QUE LA EMITE]. Monto que es equivalente al diez por ciento (10%) del monto del contrato original, la misma que debe mantenerse vigente hasta el consentimiento de la liquidación final.

**Importante**

*Al amparo de lo dispuesto en el numeral 149.4 del artículo 149 del Reglamento de la Ley de Contrataciones del Estado, en los contratos de consultoría de obra, si el postor ganador de la buena pro solicita la retención del diez por ciento (10%) del monto del contrato original como garantía de fiel cumplimiento de contrato, debe consignarse lo siguiente:*

*"De fiel cumplimiento del contrato: [CONSIGNAR EL MONTO], a través de la retención que debe efectuar LA ENTIDAD, durante la primera mitad del número total de pagos a realizarse, de forma prorrateada, con cargo a ser devuelto a la finalización del mismo."*

En el caso que corresponda, consignar lo siguiente:

- Garantía fiel cumplimiento por prestaciones accesorias: [CONSIGNAR EL MONTO], a través de la [INDICAR EL TIPO DE GARANTÍA PRESENTADA] N° [INDICAR NÚMERO DEL DOCUMENTO] emitida por [SEÑALAR EMPRESA QUE LA EMITE], la misma que debe mantenerse vigente hasta el cumplimiento total de las obligaciones garantizadas.

**Importante**

*Al amparo de lo dispuesto en el numeral 151.2 del artículo 151 del Reglamento de la Ley de Contrataciones del Estado, si el postor ganador de la buena pro solicita la retención del diez por ciento (10%) del monto del contrato de la prestación accesorias como garantía de fiel cumplimiento de prestaciones accesorias, debe consignarse lo siguiente:*

*"De fiel cumplimiento por prestaciones accesorias: [CONSIGNAR EL MONTO], a través de la retención que debe efectuar LA ENTIDAD, durante la primera mitad del número total de pagos a realizarse, de forma prorrateada, con cargo a ser devuelto a la finalización del mismo."*

<sup>22</sup> La oferta ganadora comprende a la oferta técnica y oferta económica del postor ganador de la buena pro.





**CLÁUSULA OCTAVA: EJECUCIÓN DE GARANTÍAS POR FALTA DE RENOVACIÓN**

LA ENTIDAD puede solicitar la ejecución de las garantías cuando EL CONTRATISTA no las hubiere renovado antes de la fecha de su vencimiento, conforme a lo dispuesto en el literal a) del numeral 155.1 del artículo 155 del Reglamento de la Ley de Contrataciones del Estado.

**CLÁUSULA DÉCIMA: CONFORMIDAD DE LA PRESTACIÓN DEL SERVICIO**

La conformidad de la prestación del servicio se regula por lo dispuesto en el artículo 168 del Reglamento de la Ley de Contrataciones del Estado. La conformidad será otorgada por [CONSIGNAR EL ÁREA O UNIDAD ORGÁNICA QUE OTORGARÁ LA CONFORMIDAD].

De existir observaciones, LA ENTIDAD las comunica al CONTRATISTA, indicando claramente el sentido de estas, otorgándole un plazo para subsanar no menor de cinco (5) ni mayor de quince (15) días. Si pese al plazo otorgado, EL CONTRATISTA no cumpliera a cabalidad con la subsanación, LA ENTIDAD puede otorgar al CONTRATISTA periodos adicionales para las correcciones pertinentes. En este supuesto corresponde aplicar la penalidad por mora desde el vencimiento del plazo para subsanar.

Este procedimiento no resulta aplicable cuando la consultoría manifiestamente no cumpla con las características y condiciones ofrecidas, en cuyo caso LA ENTIDAD no otorga la conformidad, debiendo considerarse como no ejecutada la prestación, aplicándose la penalidad que corresponda por cada día de atraso.

**CLÁUSULA UNDÉCIMA: DECLARACIÓN JURADA DEL CONTRATISTA**

EL CONTRATISTA declara bajo juramento que se compromete a cumplir las obligaciones derivadas del presente contrato, bajo sanción de quedar inhabilitado para contratar con el Estado en caso de incumplimiento.

**CLÁUSULA DUODÉCIMA: RESPONSABILIDAD POR VICIOS OCULTOS**

La conformidad del servicio por parte de LA ENTIDAD no enerva su derecho a reclamar posteriormente por defectos o vicios ocultos, conforme a lo dispuesto por los artículos 40 de la Ley de Contrataciones del Estado y 173 de su Reglamento.

El plazo máximo de responsabilidad del contratista es de [CONSIGNAR TIEMPO EN AÑOS, SEGÚN CORRESPONDA] año(s) contado a partir de la conformidad otorgada por LA ENTIDAD.

**CLÁUSULA DÉCIMA TERCERA: PENALIDADES**

Si EL CONTRATISTA incurre en retraso injustificado en la ejecución de las prestaciones objeto del contrato, LA ENTIDAD le aplica automáticamente una penalidad por mora por cada día de atraso, de acuerdo a la siguiente fórmula:

$$\text{Penalidad Diaria} = \frac{0.10 \times \text{monto vigente}}{F \times \text{plazo vigente en días}}$$

Donde:

**F = 0.25 para plazos mayores a sesenta (60) días o;**

**F = 0.40 para plazos menores o iguales a sesenta (60) días.**

El retraso se justifica a través de la solicitud de ampliación de plazo debidamente aprobado. Adicionalmente, se considera justificado el retraso y en consecuencia no se aplica penalidad, cuando EL CONTRATISTA acredite, de modo objetivamente sustentado, que el mayor tiempo transcurrido no le resulta imputable. En este último caso la calificación del retraso como justificado por parte de LA ENTIDAD no da lugar al pago de gastos generales ni costos directos de ningún tipo, conforme el numeral 162.5 del artículo 162 del Reglamento de la Ley de Contrataciones del Estado.

Adicionalmente a la penalidad por mora se aplicará la siguiente penalidad:





N°	Supuesto de Aplicación de Penalidad	Forma de Cálculo	Procedimiento
1	Cuando el personal acreditado permanece menos de sesenta (60) días desde el inicio de su participación en la ejecución del contrato o del íntegro del plazo de ejecución, si este es menor a los sesenta (60) días, de conformidad	(0.5 UIT) por cada día de ausencia del personal en obra.	Según informe de la SUBGERENCIA DE OBRAS DE INFRAESTRUCTURA DESARROLLO URBANO Y RURAL - SGODUR. de la MDSR
2	En caso culmine la relación contractual entre el contratista y el personal ofertado y la Entidad no haya aprobado la sustitución del personal por no cumplir con las experiencias y calificaciones del profesional a ser reemplazado.	(0.5 UIT) por cada día de ausencia del personal en obra.	Según informe de la SUBGERENCIA DE OBRAS DE INFRAESTRUCTURA DESARROLLO URBANO Y RURAL.- SGODUR de MDSR
3	Por autorizar la ejecución y/o valorizar obras adicionales sin autorización mediante acto resolutivo	Se aplicará una penalidad de (0.5 UIT).	Según informe de la SUBGERENCIA DE OBRAS DE INFRAESTRUCTURA DESARROLLO URBANO Y RURAL. – SGODUR de la MDSR
4	Por ausencia del supervisor en la ejecución de la obra	Se aplicará una penalidad de (0.5% UIT) por el día por ausencia no justificada	Según informe de la SUBGERENCIA DE OBRAS DE INFRAESTRUCTURA DESARROLLO URBANO Y RURAL - SGODUR.de la MDSR
5	En caso el supervisor no contara con los recursos necesarios (personal y equipos) ofertados para el control de la obra.	Se aplicará una penalidad de (0.5% UIT). Por cada día en falta.	Según informe de la SUBGERENCIA DE OBRAS DE INFRAESTRUCTURA DESARROLLO URBANO Y RURAL. SGODUR de MDSR
6	Por la demora en presentación de valorización mensual y/o presentar la Valorización Mensual con Deficiencias y/o Documentación Incompleta. Cuando el contratista presenta la valorización mensual con deficiencias y/o documentación faltante.	Se aplicará una penalidad de (0.5 UIT) por cada día de atrasado.	Por cada valorización mensual que sea detectada. Según informe de la SUBGERENCIA DE OBRAS DE INFRAESTRUCTURA DESARROLLO URBANO Y RURAL.- SGODUR de MDSR

#### Importante

*De haberse previsto establecer penalidades distintas a la penalidad por mora, incluir dichas penalidades, los supuestos de aplicación de penalidad, la forma de cálculo de la penalidad para cada supuesto y el procedimiento mediante el cual se verifica el supuesto a penalizar, conforme el artículo 163 del Reglamento de la Ley de Contrataciones del Estado.*

Estas penalidades se deducen de los pagos a cuenta o del pago final, según corresponda; o si fuera necesario, se cobra del monto resultante de la ejecución de la garantía de fiel cumplimiento.

Estos dos (2) tipos de penalidades pueden alcanzar cada una un monto máximo equivalente al diez por ciento (10%) del monto del contrato vigente, o de ser el caso, del ítem que debió ejecutarse.

Cuando se llegue a cubrir el monto máximo de la penalidad por mora o el monto máximo para otras penalidades, de ser el caso, LA ENTIDAD puede resolver el contrato por incumplimiento.



#### **CLÁUSULA DÉCIMA CUARTA: RESOLUCIÓN DEL CONTRATO**

Cualquiera de las partes puede resolver el contrato, de conformidad con el numeral 32.3 del artículo 32 y artículo 36 de la Ley de Contrataciones del Estado, y el artículo 164 de su Reglamento. De darse el caso, LA ENTIDAD procederá de acuerdo a lo establecido en el artículo 165 del Reglamento de la Ley de Contrataciones del Estado.

#### **CLÁUSULA DÉCIMA QUINTA: RESPONSABILIDAD DE LAS PARTES**

Cuando se resuelva el contrato por causas imputables a algunas de las partes, se debe resarcir los daños y perjuicios ocasionados, a través de la indemnización correspondiente. Ello no obsta la aplicación de las sanciones administrativas, penales y pecuniarias a que dicho incumplimiento diere lugar, en el caso que éstas correspondan.

Lo señalado precedentemente no exime a ninguna de las partes del cumplimiento de las demás obligaciones previstas en el presente contrato.

#### **CLÁUSULA DÉCIMA SEXTA: ANTICORRUPCIÓN**

EL CONTRATISTA declara y garantiza no haber, directa o indirectamente, o tratándose de una persona jurídica a través de sus socios, integrantes de los órganos de administración, apoderados, representantes legales, funcionarios, asesores o personas vinculadas a las que se refiere el artículo 7 del Reglamento de la Ley de Contrataciones del Estado, ofrecido, negociado o efectuado, cualquier pago o, en general, cualquier beneficio o incentivo ilegal en relación al contrato.

Asimismo, el CONTRATISTA se obliga a conducirse en todo momento, durante la ejecución del contrato, con honestidad, probidad, veracidad e integridad y de no cometer actos ilegales o de corrupción, directa o indirectamente o a través de sus socios, accionistas, participacionistas, integrantes de los órganos de administración, apoderados, representantes legales, funcionarios, asesores y personas vinculadas a las que se refiere el artículo 7 del Reglamento de la Ley de Contrataciones del Estado.

Además, EL CONTRATISTA se compromete a i) comunicar a las autoridades competentes, de manera directa y oportuna, cualquier acto o conducta ilícita o corrupta de la que tuviera conocimiento; y ii) adoptar medidas técnicas, organizativas y/o de personal apropiadas para evitar los referidos actos o prácticas.

Finalmente, EL CONTRATISTA se compromete a no colocar a los funcionarios públicos con los que deba interactuar, en situaciones reñidas con la ética. En tal sentido, reconoce y acepta la prohibición de ofrecerles a éstos cualquier tipo de obsequio, donación, beneficio y/o gratificación, ya sea de bienes o servicios, cualquiera sea la finalidad con la que se lo haga.

#### **CLÁUSULA DÉCIMA SÉTIMA: MARCO LEGAL DEL CONTRATO**

Sólo en lo no previsto en este contrato, en la Ley de Contrataciones del Estado y su Reglamento, en las directivas que emita el OSCE y demás normativa especial que resulte aplicable, serán de aplicación supletoria las disposiciones pertinentes del Código Civil vigente, cuando corresponda, y demás normas de derecho privado.

#### **CLÁUSULA DÉCIMA OCTAVA: SOLUCIÓN DE CONTROVERSIAS<sup>23</sup>**

Las controversias que surjan entre las partes durante la ejecución del contrato se resuelven mediante conciliación o arbitraje, según el acuerdo de las partes.

Cualquiera de las partes tiene derecho a iniciar el arbitraje a fin de resolver dichas controversias dentro del plazo de caducidad previsto en la Ley de Contrataciones del Estado y su Reglamento.

Facultativamente, cualquiera de las partes tiene el derecho a solicitar una conciliación dentro del plazo de caducidad correspondiente, según lo señalado en el artículo 224 del Reglamento de la Ley de Contrataciones del Estado, sin perjuicio de recurrir al arbitraje, en caso no se llegue a un

<sup>23</sup> De acuerdo con el numeral 225.3 del artículo 225 del Reglamento, las partes pueden recurrir al arbitraje ad hoc cuando las controversias derivan de procedimientos de selección cuyo valor referencial sea menor o igual a cinco millones con 00/100 soles (S/ 5 000 000,00).



acuerdo entre ambas partes o se llegue a un acuerdo parcial. Las controversias sobre nulidad del contrato solo pueden ser sometidas a arbitraje.

El Laudo arbitral emitido es inapelable, definitivo y obligatorio para las partes desde el momento de su notificación, según lo previsto en el numeral 45.21 del artículo 45 de la Ley de Contrataciones del Estado.

**CLÁUSULA DÉCIMA NOVENA: FACULTAD DE ELEVAR A ESCRITURA PÚBLICA**

Cualquiera de las partes puede elevar el presente contrato a Escritura Pública corriendo con todos los gastos que demande esta formalidad.

**CLÁUSULA VIGÉSIMA: DOMICILIO PARA EFECTOS DE LA EJECUCIÓN CONTRACTUAL**

Las partes declaran el siguiente domicilio para efecto de las notificaciones que se realicen durante la ejecución del presente contrato:

DOMICILIO DE LA ENTIDAD: [.....]

DOMICILIO DEL CONTRATISTA: [CONSIGNAR EL DOMICILIO SEÑALADO POR EL POSTOR GANADOR DE LA BUENA PRO AL PRESENTAR LOS REQUISITOS PARA EL PERFECCIONAMIENTO DEL CONTRATO]

La variación del domicilio aquí declarado de alguna de las partes debe ser comunicada a la otra parte, formalmente y por escrito, con una anticipación no menor de quince (15) días calendario.

De acuerdo con las bases integradas, la oferta y las disposiciones del presente contrato, las partes lo firman por duplicado en señal de conformidad en la ciudad de [.....] al [CONSIGNAR FECHA].

\_\_\_\_\_  
"LA ENTIDAD"

\_\_\_\_\_  
"EL CONTRATISTA"

**Importante**

*Este documento puede firmarse digitalmente si ambas partes cuentan con firma digital, según la Ley N° 27269, Ley de Firmas y Certificados Digitales<sup>24</sup>.*

<sup>24</sup> Para mayor información sobre la normativa de firmas y certificados digitales ingresar a:  
<https://www.indecopi.gob.pe/web/firmas-digitales/firmar-y-certificados-digitales>





**CAPÍTULO VI**  
**CONSTANCIA DE PRESTACIÓN DE CONSULTORÍA DE OBRA**

De conformidad con el artículo 169 del Reglamento, se deja expresa constancia de la culminación de la prestación derivada del contrato mencionado en el numeral 3 del presente documento.

<b>1 DATOS DEL DOCUMENTO</b>	Número del documento					
	Fecha de emisión del documento					
<b>2 DATOS DEL CONTRATISTA</b>	Nombre, denominación o razón social					
	RUC					
	EN CASO EL CONTRATISTA SEA UN CONSORCIO, ADEMÁS SE DEBERÁ REGISTRAR LA SIGUIENTE INFORMACIÓN:					
	Nombre o razón social del integrante del consorcio	RUC	%	Descripción de las obligaciones		
<b>3 DATOS DEL CONTRATO</b>	Número del contrato					
	Tipo y número del procedimiento de selección					
	Objeto del contrato	Elaboración de Expediente Técnico	Supervisión de la elaboración del Expediente Técnico	Supervisión de Obra		
	Descripción del objeto del contrato					
	Fecha de suscripción del contrato					
	Monto total ejecutado del contrato					
	Plazo de ejecución contractual	Plazo original		días calendario		
		Ampliación(es) de plazo		días calendario		
		Total plazo		días calendario		
		Fecha de inicio de la consultoría de obra				
Fecha final de la consultoría de obra						

En caso de elaboración de Expediente Técnico

<b>4 DATOS DEL EXPEDIENTE TÉCNICO</b>	Denominación del proyecto	
	Ubicación del proyecto	
	Monto del presupuesto	

En caso de Supervisión de Obras

<b>5 DATOS DE LA OBRA</b>	Denominación de la obra	
	Ubicación de la obra	
	Número de adicionales de obra	
	Monto total de los adicionales	
	Número de deductivos	
	Monto total de los deductivos	
	Monto total de la obra	



MUNICIPALIDAD DISTRITAL DE SANTA ROSA  
COMITÉ DE SELECCIÓN  
PRESIDENTE





6	APLICACIÓN DE PENALIDADES	Monto de las penalidades por mora	
		Monto de otras penalidades	
		Monto total de las penalidades aplicadas	

7	DATOS DE LA ENTIDAD	Nombre de la Entidad	
		RUC de la Entidad	
		Nombres y apellidos del funcionario que emite la constancia	
		Cargo que ocupa en la Entidad	
		Teléfono de contacto	

8	
	NOMBRE, FIRMA Y SELLO DEL FUNCIONARIO COMPETENTE



## ANEXOS

 MUNICIPALIDAD DISTRITAL DE SANTA ROSA  
  
COMITÉ DE SELECCIÓN  
PRESIDENTE





**ANEXO N° 1**

**DECLARACIÓN JURADA DE DATOS DEL POSTOR**

Señores

**[CONSIGNAR ÓRGANO ENCARGADO DE LAS CONTRATACIONES O COMITÉ DE SELECCIÓN, SEGÚN CORRESPONDA]**

**ADJUDICACIÓN SIMPLIFICADA N° [CONSIGNAR NOMENCLATURA DEL PROCEDIMIENTO]**

Presente.-

El que se suscribe, [.....], postor y/o Representante Legal de [CONSIGNAR EN CASO DE SER PERSONA JURÍDICA], identificado con [CONSIGNAR TIPO DE DOCUMENTO DE IDENTIDAD] N° [CONSIGNAR NÚMERO DE DOCUMENTO DE IDENTIDAD], con poder inscrito en la localidad de [CONSIGNAR EN CASO DE SER PERSONA JURÍDICA] en la Ficha N° [CONSIGNAR EN CASO DE SER PERSONA JURÍDICA] Asiento N° [CONSIGNAR EN CASO DE SER PERSONA JURÍDICA], **DECLARO BAJO JURAMENTO** que la siguiente información se sujeta a la verdad:

Nombre, Denominación o Razón Social :				
Domicilio Legal :				
RUC :	Teléfono(s) :			
MYPE <sup>25</sup>		Sí	No	
Correo electrónico :				

**Autorización de notificación por correo electrónico:**

... [CONSIGNAR SÍ O NO] autorizo que se notifiquen al correo electrónico indicado las siguientes actuaciones:

1. Solicitud de subsanación de los requisitos para perfeccionar el contrato.
2. Solicitud al postor que ocupó el segundo lugar en el orden de prelación para presentar los documentos para perfeccionar el contrato.
3. Respuesta a la solicitud de acceso al expediente de contratación.

Asimismo, me comprometo a remitir la confirmación de recepción, en el plazo máximo de dos (2) días hábiles de recibida la comunicación.

[CONSIGNAR CIUDAD Y FECHA]

.....  
**Firma, Nombres y Apellidos del postor o Representante legal, según corresponda**

**Importante**

*La notificación dirigida a la dirección de correo electrónico consignada se entenderá válidamente efectuada cuando la Entidad reciba acuse de recepción.*

**Importante**

*Cuando se trate de consorcios, la declaración jurada es la siguiente:*

<sup>25</sup> Esta información será verificada por la Entidad en la página web del Ministerio de Trabajo y Promoción del Empleo en la sección consulta de empresas acreditadas en el REMYPE en el link <http://www2.trabajo.gob.pe/servicios-en-linea-2-2/> y se tendrá en consideración, en caso el postor ganador de la buena pro solicite la retención del diez por ciento (10%) del monto del contrato, en calidad de garantía de fiel cumplimiento, según lo señalado en el numeral 149.4 del artículo 149 y el numeral 151.2 del artículo 151 del Reglamento. Asimismo, dicha información se tendrá en cuenta en caso de empate, conforme a lo previsto en el artículo 91 del Reglamento.

  
**COMITÉ DE SELECCIÓN  
PRESIDENTE**





**ANEXO N° 1**

**DECLARACIÓN JURADA DE DATOS DEL POSTOR**

Señores

**[CONSIGNAR ÓRGANO ENCARGADO DE LAS CONTRATACIONES O COMITÉ DE SELECCIÓN, SEGÚN CORRESPONDA]**

**ADJUDICACIÓN SIMPLIFICADA N° [CONSIGNAR NOMENCLATURA DEL PROCEDIMIENTO]**

Presente.-

El que se suscribe, [...], representante común del consorcio [CONSIGNAR EL NOMBRE DEL CONSORCIO], identificado con [CONSIGNAR TIPO DE DOCUMENTO DE IDENTIDAD] N° [CONSIGNAR NÚMERO DE DOCUMENTO DE IDENTIDAD], **DECLARO BAJO JURAMENTO** que la siguiente información se sujeta a la verdad:

Datos del consorciado 1				
Nombre, Denominación o Razón Social :				
Domicilio Legal :				
RUC :	Teléfono(s) :			
MYPE <sup>26</sup>		Sí	No	
Correo electrónico :				

Datos del consorciado 2				
Nombre, Denominación o Razón Social :				
Domicilio Legal :				
RUC :	Teléfono(s) :			
MYPE <sup>27</sup>		Sí	No	
Correo electrónico :				

Datos del consorciado ...				
Nombre, Denominación o Razón Social :				
Domicilio Legal :				
RUC :	Teléfono(s) :			
MYPE <sup>28</sup>		Sí	No	
Correo electrónico :				

**Autorización de notificación por correo electrónico:**

Correo electrónico del consorcio:
-----------------------------------

... [CONSIGNAR SÍ O NO] autorizo que se notifiquen al correo electrónico indicado las siguientes actuaciones:

1. Solicitud de subsanación de los requisitos para perfeccionar el contrato.
2. Solicitud al postor que ocupó el segundo lugar en el orden de prelación para presentar los

<sup>26</sup> Esta información será verificada por la Entidad en la página web del Ministerio de Trabajo y Promoción del Empleo en la sección consulta de empresas acreditadas en el REMYPE en el link <http://www2.trabajo.gob.pe/servicios-en-linea-2-2/> y se tendrá en consideración, en caso el consorcio ganador de la buena pro solicite la retención del diez por ciento (10%) del monto del contrato, en calidad de garantía de fiel cumplimiento, según lo señalado en el numeral 149.4 del artículo 149 y el numeral 151.2 del artículo 151 del Reglamento. Asimismo, dicha información se tendrá en cuenta en caso de empate, conforme a lo previsto en el artículo 91 del Reglamento. Para dichos efectos, todos los integrantes del consorcio deben acreditar la condición de micro o pequeña empresa.

<sup>27</sup> Ibidem.

<sup>28</sup> Ibidem.

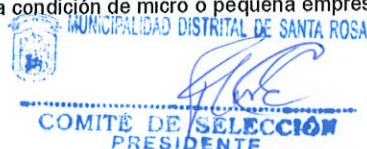



documentos para perfeccionar el contrato.

3. Respuesta a la solicitud de acceso al expediente de contratación.

Asimismo, me comprometo a remitir la confirmación de recepción, en el plazo máximo de dos (2) días hábiles de recibida la comunicación.

[CONSIGNAR CIUDAD Y FECHA]

.....  
**Firma, Nombres y Apellidos del representante  
común del consorcio**

**Importante**

*La notificación dirigida a la dirección de correo electrónico consignada se entenderá válidamente efectuada cuando la Entidad reciba acuse de recepción.*





**ANEXO N° 2**

**DECLARACIÓN JURADA  
(ART. 52 DEL REGLAMENTO DE LA LEY DE CONTRATACIONES DEL ESTADO)**

Señores

**[CONSIGNAR ÓRGANO ENCARGADO DE LAS CONTRATACIONES O COMITÉ DE SELECCIÓN,  
SEGÚN CORRESPONDA]**

**ADJUDICACIÓN SIMPLIFICADA N° [CONSIGNAR NOMENCLATURA DEL PROCEDIMIENTO]**

Presente.-

Mediante el presente el suscrito, postor y/o Representante Legal de [CONSIGNAR EN CASO DE SER PERSONA JURÍDICA], declaro bajo juramento:

- i. No haber incurrido y me obligo a no incurrir en actos de corrupción, así como a respetar el principio de integridad.
- ii. No tener impedimento para postular en el procedimiento de selección ni para contratar con el Estado, conforme al artículo 11 de la Ley de Contrataciones del Estado.
- iii. Conocer las sanciones contenidas en la Ley de Contrataciones del Estado y su Reglamento, así como las disposiciones aplicables de la Ley N° 27444, Ley del Procedimiento Administrativo General.
- iv. Participar en el presente proceso de contratación en forma independiente sin mediar consulta, comunicación, acuerdo, arreglo o convenio con ningún proveedor; y, conocer las disposiciones del Decreto Legislativo N° 1034, Decreto Legislativo que aprueba la Ley de Represión de Conductas Anticompetitivas.
- v. Conocer, aceptar y someterme a las bases, condiciones y reglas del procedimiento de selección.
- vi. Ser responsable de la veracidad de los documentos e información que presento en el presente procedimiento de selección.
- vii. Comprometerme a mantener la oferta presentada durante el procedimiento de selección y a perfeccionar el contrato, en caso de resultar favorecido con la buena pro.

[CONSIGNAR CIUDAD Y FECHA]

.....  
**Firma, Nombres y Apellidos del postor o  
Representante legal, según corresponda**

**Importante**

*En el caso de consorcios, cada integrante debe presentar esta declaración jurada, salvo que sea presentada por el representante común del consorcio.*





**ANEXO N° 3**

**DECLARACIÓN JURADA DE CUMPLIMIENTO DE LOS TÉRMINOS DE REFERENCIA**

Señores

**[CONSIGNAR ÓRGANO ENCARGADO DE LAS CONTRATACIONES O COMITÉ DE SELECCIÓN,  
SEGÚN CORRESPONDA]**

**ADJUDICACIÓN SIMPLIFICADA N° [CONSIGNAR NOMENCLATURA DEL PROCEDIMIENTO]**

Presente.-

Es grato dirigirme a usted, para hacer de su conocimiento que luego de haber examinado las bases y demás documentos del procedimiento de la referencia y, conociendo todos los alcances y las condiciones detalladas en dichos documentos, el postor que suscribe ofrece el servicio de consultoría de obra [CONSIGNAR EL OBJETO DE LA CONVOCATORIA], de conformidad con los Términos de Referencia que se indican en el numeral 3.1 del Capítulo III de la sección específica de las bases y los documentos del procedimiento.

[CONSIGNAR CIUDAD Y FECHA]

.....  
**Firma, Nombres y Apellidos del postor o  
Representante legal o común, según corresponda**

**Importante**

*Adicionalmente, puede requerirse la presentación de documentación que acredite el cumplimiento de los términos de referencia, conforme a lo indicado en el acápite relacionado al contenido de las ofertas de la presente sección de las bases.*





**ANEXO N° 4**

**DECLARACIÓN JURADA DE PLAZO DE PRESTACIÓN DEL SERVICIO DE CONSULTORÍA DE OBRA**

Señores

**[CONSIGNAR ÓRGANO ENCARGADO DE LAS CONTRATACIONES O COMITÉ DE SELECCIÓN, SEGÚN CORRESPONDA]**

**ADJUDICACIÓN SIMPLIFICADA N° [CONSIGNAR NOMENCLATURA DEL PROCEDIMIENTO]**

Presente. -

Mediante el presente, con pleno conocimiento de las condiciones que se exigen en las bases del procedimiento de la referencia, me comprometo a prestar el servicio de consultoría de obra objeto del presente procedimiento de selección en el plazo de [CONSIGNAR EL PLAZO OFERTADO].

[CONSIGNAR CIUDAD Y FECHA]

.....  
**Firma, Nombres y Apellidos del postor o  
Representante legal o común, según corresponda**





**ANEXO N° 5**

**PROMESA DE CONSORCIO**

**(Sólo para el caso en que un consorcio se presente como postor)**

Señores

**[CONSIGNAR ÓRGANO ENCARGADO DE LAS CONTRATACIONES O COMITÉ DE SELECCIÓN, SEGÚN CORRESPONDA]**

**ADJUDICACIÓN SIMPLIFICADA N° [CONSIGNAR NOMENCLATURA DEL PROCEDIMIENTO]**

Presente.-

Los suscritos declaramos expresamente que hemos convenido en forma irrevocable, durante el lapso que dure el procedimiento de selección, para presentar una oferta conjunta a la **ADJUDICACIÓN SIMPLIFICADA N° [CONSIGNAR NOMENCLATURA DEL PROCEDIMIENTO]**.

Asimismo, en caso de obtener la buena pro, nos comprometemos a formalizar el contrato de consorcio, de conformidad con lo establecido por el artículo 140 del Reglamento de la Ley de Contrataciones del Estado, bajo las siguientes condiciones:

a) Integrantes del consorcio

1. [NOMBRE, DENOMINACIÓN O RAZÓN SOCIAL DEL CONSORCIADO 1].
2. [NOMBRE, DENOMINACIÓN O RAZÓN SOCIAL DEL CONSORCIADO 2].

b) Designamos a [CONSIGNAR NOMBRES Y APELLIDOS DEL REPRESENTANTE COMÚN], identificado con [CONSIGNAR TIPO DE DOCUMENTO DE IDENTIDAD] N° [CONSIGNAR NÚMERO DE DOCUMENTO DE IDENTIDAD], como representante común del consorcio para efectos de participar en todos los actos referidos al procedimiento de selección, suscripción y ejecución del contrato correspondiente con [CONSIGNAR NOMBRE DE LA ENTIDAD].

Asimismo, declaramos que el representante común del consorcio no se encuentra impedido, inhabilitado ni suspendido para contratar con el Estado.

c) Fijamos nuestro domicilio legal común en [.....].

d) Las obligaciones que corresponden a cada uno de los integrantes del consorcio son las siguientes:

1. OBLIGACIONES DE [NOMBRE, DENOMINACIÓN O RAZÓN SOCIAL DEL CONSORCIADO 1] [%]<sup>29</sup>

[DESCRIBIR LAS OBLIGACIONES DEL CONSORCIADO 1]

2. OBLIGACIONES DE [NOMBRE, DENOMINACIÓN O RAZÓN SOCIAL DEL CONSORCIADO 2] [%]<sup>30</sup>

[DESCRIBIR LAS OBLIGACIONES DEL CONSORCIADO 2]

**TOTAL OBLIGACIONES**

**100%<sup>31</sup>**

<sup>29</sup> Consignar únicamente el porcentaje total de las obligaciones, el cual debe ser expresado en número entero, sin decimales.

<sup>30</sup> Consignar únicamente el porcentaje total de las obligaciones, el cual debe ser expresado en número entero, sin decimales.

<sup>31</sup> Este porcentaje corresponde a la sumatoria de los porcentajes de las obligaciones de cada uno de los integrantes del consorcio.

MUNICIPALIDAD DISTRITAL DE SANTA ROSA  
COMITÉ DE SELECCIÓN  
PRESIDENTE





[CONSIGNAR CIUDAD Y FECHA]

.....  
**Consortiado 1**  
**Nombres, apellidos y firma del Consortiado 1**  
**o de su Representante Legal**  
**Tipo y N° de Documento de Identidad**

.....  
**Consortiado 2**  
**Nombres, apellidos y firma del Consortiado 2**  
**o de su Representante Legal**  
**Tipo y N° de Documento de Identidad**

**Importante**

*De conformidad con el artículo 52 del Reglamento, las firmas de los integrantes del consorcio deben ser legalizadas.*

MUNICIPALIDAD DISTRITAL DE SANTA ROSA  
  
COMITÉ DE SELECCIÓN  
PRESIDENTE





**ANEXO N° 6**

**OFERTA ECONÓMICA**

**ÍTEM N° [INDICAR NÚMERO]**

Señores

**[CONSIGNAR ÓRGANO ENCARGADO DE LAS CONTRATACIONES O COMITÉ DE SELECCIÓN,  
SEGÚN CORRESPONDA]**

**ADJUDICACIÓN SIMPLIFICADA N° [CONSIGNAR NOMENCLATURA DEL PROCEDIMIENTO]**

Presente.-

Es grato dirigirme a usted, para hacer de su conocimiento que, de acuerdo con las bases, mi oferta económica es la siguiente:

DESCRIPCIÓN DEL OBJETO	N° DE PERIODOS DE TIEMPO <sup>32</sup>	PERIODO O UNIDAD DE TIEMPO <sup>33</sup>	TARIFA UNITARIA OFERTADA <sup>34</sup>	TOTAL OFERTA ECONÓMICA
Supervisión de obra				
Liquidación de obra				

La oferta económica [CONSIGNAR LA MONEDA DE LA CONVOCATORIA] incluye todos los tributos, seguros, transporte, inspecciones, pruebas y, de ser el caso, los costos laborales conforme a la legislación vigente, así como cualquier otro concepto que pueda tener incidencia sobre el costo del servicio de consultoría a contratar; excepto la de aquellos postores que gocen de alguna exoneración legal, no incluirán en su oferta económica los tributos respectivos.

[CONSIGNAR CIUDAD Y FECHA]

.....  
**Firma, Nombres y Apellidos del postor o  
Representante legal o común, según corresponda**

**Importante**

- El postor que goce de alguna exoneración legal, debe indicar que su oferta no incluye el tributo materia de la exoneración, debiendo incluir el siguiente texto:

"Mi oferta no incluye [CONSIGNAR EL TRIBUTO MATERIA DE LA EXONERACIÓN]".

<sup>32</sup> Número estimado de días, meses, entre otros de la ejecución de la prestación, según lo establecido en las bases.

<sup>33</sup> Día, mes, entre otros, según lo establecido en las bases.

<sup>34</sup> El postor formula su oferta proponiendo una tarifa fija en base al periodo o unidad de tiempo establecida en las bases.





ANEXO N° 8

EXPERIENCIA DEL POSTOR EN LA ESPECIALIDAD

Señores  
[CONSIGNAR ÓRGANO ENCARGADO DE LAS CONTRATACIONES O COMITÉ DE SELECCIÓN, SEGÚN CORRESPONDA]  
ADJUDICACIÓN SIMPLIFICADA N° [CONSIGNAR NOMENCLATURA DEL PROCEDIMIENTO]  
Presente. -

Mediante el presente, el suscrito detalla la siguiente EXPERIENCIA EN LA ESPECIALIDAD:

N°	CLIENTE	OBJETO DEL CONTRATO	N° CONTRATO / O/S / COMPROBANTE DE PAGO	FECHA DEL CONTRATO O CP <sup>35</sup>	FECHA DE LA CONFORMIDAD DE SER EL CASO <sup>36</sup>	EXPERIENCIA PROVENIENTE <sup>37</sup> DE:	MONEDA	IMPORTE <sup>38</sup>	TIPO DE CAMBIO VENTA <sup>39</sup>	MONTO FACTURADO ACUMULADO <sup>40</sup>
1										
2										
3										
4										

<sup>35</sup> Se refiere a la fecha de suscripción del contrato, de la emisión de la Orden de Servicios o de cancelación del comprobante de pago, según corresponda.

<sup>36</sup> Únicamente, cuando la fecha del perfeccionamiento del contrato, sea previa a los diez (10) años anteriores a la fecha de presentación de ofertas, caso en el cual el postor debe acreditar que la conformidad se emitió dentro de dicho periodo.

<sup>37</sup> Si el titular de la experiencia no es el postor, consignar si dicha experiencia corresponde a la matriz en caso que el postor sea sucursal, o fue transmitida por reorganización societaria, debiendo acompañar la documentación sustentatoria correspondiente. Al respecto, según la Opinión N° 216-2017/DTN "Considerando que la sociedad matriz y la sucursal constituyen la misma persona jurídica, la sucursal puede acreditar como suya la experiencia de su matriz". Del mismo modo, según lo previsto en la Opinión N° 010-2013/DTN, "... en una operación de reorganización societaria que comprende tanto una fusión como una escisión, la sociedad resultante podrá acreditar como suya la experiencia de la sociedad incorporada o absorbida, que se extingue producto de la fusión; asimismo, si en virtud de la escisión se transfiere un bloque patrimonial consistente en una línea de negocio completa, la sociedad resultante podrá acreditar como suya la experiencia de la sociedad escindida, correspondiente a la línea de negocio transmitida. De esta manera, la sociedad resultante podrá emplear la experiencia transmitida, como consecuencia de la reorganización societaria antes descrita, en los futuros procesos de selección en los que participe".

<sup>38</sup> Se refiere al monto del contrato ejecutado incluido adicionales y reducciones, de ser el caso.

<sup>39</sup> El tipo de cambio venta debe corresponder al publicado por la SBS correspondiente a la fecha de suscripción del contrato, de la emisión de la Orden de Servicios o de cancelación del comprobante de pago, según corresponda.

<sup>40</sup> Consignar en la moneda establecida en las bases.





MUNICIPALIDAD DISTRITAL DE SANTA ROSA  
ADJUDICACION SIMPLIFICADA N° 04-2024-MDSR/CS-PRIMERA CONVOCATORIA

N°	CLIENTE	OBJETO DEL CONTRATO	N° CONTRATO / O/S / COMPROBANTE DE PAGO	FECHA DEL CONTRATO O CP <sup>35</sup>	FECHA DE LA CONFORMIDAD DE SER EL CASO <sup>36</sup>	EXPERIENCIA PROVENIENTE <sup>37</sup> DE:	MONEDA	IMPORTE <sup>38</sup>	TIPO DE CAMBIO VENTA <sup>39</sup>	MONTO FACTURADO ACUMULADO <sup>40</sup>
5										
6										
7										
8										
9										
10										
...										
20										
TOTAL										

[CONSIGNAR CIUDAD Y FECHA]

.....  
Firma, Nombres y Apellidos del postor o  
Representante legal o común, según corresponda



MUNICIPALIDAD DISTRITAL DE SANTA ROSA  
  
COMITÉ DE SELECCIÓN  
PRESIDENTE





**ANEXO N° 9**

**DECLARACIÓN JURADA  
(NUMERAL 49.4 DEL ARTÍCULO 49 DEL REGLAMENTO)**

Señores

**[CONSIGNAR ÓRGANO ENCARGADO DE LAS CONTRATACIONES O COMITÉ DE SELECCIÓN,  
SEGÚN CORRESPONDA]**

**ADJUDICACIÓN SIMPLIFICADA N° [CONSIGNAR NOMENCLATURA DEL PROCEDIMIENTO]**

Presente.-

Mediante el presente el suscrito, postor y/o Representante Legal de [CONSIGNAR EN CASO DE SER PERSONA JURÍDICA], declaro que la experiencia que acredito de la empresa [CONSIGNAR LA DENOMINACIÓN DE LA PERSONA JURÍDICA] como consecuencia de una reorganización societaria, no se encuentra en el supuesto establecido en el numeral 49.4 del artículo 49 del Reglamento.

[CONSIGNAR CIUDAD Y FECHA]

.....  
**Firma, Nombres y Apellidos del postor o  
Representante legal, según corresponda**

**Importante**

*A efectos de cautelar la veracidad de esta declaración, el postor puede verificar la información de la Relación de Proveedores Sancionados por el Tribunal de Contrataciones del Estado con Sanción Vigente en <http://portal.osce.gob.pe/rnp/content/relación-de-proveedores-sancionados>.*

*También le asiste dicha facultad al órgano encargado de las contrataciones o al órgano de la Entidad al que se le haya asignado la función de verificación de la oferta presentada por el postor ganador de la buena pro.*





**ANEXO N° 10**

**SOLICITUD DE BONIFICACIÓN DEL DIEZ POR CIENTO (10%) POR SERVICIOS PRESTADOS FUERA DE LA PROVINCIA DE LIMA Y CALLAO  
(DE SER EL CASO, SOLO PRESENTAR ESTA SOLICITUD EN EL ÍTEM [INCLUIR EN CASO CORRESPONDA, EN PROCEDIMIENTOS POR RELACIÓN DE ÍTEMS, CONSIGNANDO EL N° DEL ÍTEM O ÍTEMS CUYO VALOR REFERENCIAL NO SUPERA LOS DOSCIENTOS MIL SOLES (S/ 200,000.00)])**

Señores

**[CONSIGNAR ÓRGANO ENCARGADO DE LAS CONTRATACIONES O COMITÉ DE SELECCIÓN, SEGÚN CORRESPONDA]**

**ADJUDICACIÓN SIMPLIFICADA N° [CONSIGNAR NOMENCLATURA DEL PROCEDIMIENTO]**

Presente.-

Mediante el presente el suscrito, postor y/o Representante Legal de [CONSIGNAR EN CASO DE SER PERSONA JURÍDICA], solicito la asignación de la bonificación del diez por ciento (10%) sobre el puntaje total en [EN EL CASO DE PROCEDIMIENTOS DE SELECCIÓN SEGÚN RELACIÓN DE ÍTEMS, CONSIGNAR EL ÍTEM O ÍTEMS, SEGÚN CORRESPONDA, EN LOS QUE SE SOLICITA LA BONIFICACIÓN] debido a que el domicilio de mi representada se encuentra ubicado en la provincia o provincia colindante donde se ejecuta la prestación.

[CONSIGNAR CIUDAD Y FECHA]

.....  
**Firma, Nombres y Apellidos del postor o Representante legal, según corresponda**

**Importante**

- Para asignar la bonificación, el órgano encargado de las contrataciones o el comité de selección, según corresponda, verifica el domicilio consignado por el postor en el Registro Nacional de Proveedores (RNP).
- Para que el postor pueda acceder a la bonificación, debe cumplir con las condiciones establecidas en el literal f) del artículo 50 del Reglamento.





**Importante**

*Cuando se trate de consorcios, la declaración jurada es la siguiente:*

**ANEXO N° 10**

**SOLICITUD DE BONIFICACIÓN DEL DIEZ POR CIENTO (10%) POR SERVICIOS PRESTADOS FUERA DE LA PROVINCIA DE LIMA Y CALLAO  
(DE SER EL CASO, SOLO PRESENTAR ESTA SOLICITUD EN EL ÍTEM [INCLUIR EN CASO CORRESPONDA, EN PROCEDIMIENTOS POR RELACIÓN DE ÍTEMS, CONSIGNANDO EL N° DEL ÍTEM O ÍTEMS CUYO VALOR REFERENCIAL NO SUPERA LOS DOSCIENTOS MIL SOLES (S/ 200,000.00)])**

Señores

**[CONSIGNAR ÓRGANO ENCARGADO DE LAS CONTRATACIONES O COMITÉ DE SELECCIÓN, SEGÚN CORRESPONDA]**

**ADJUDICACIÓN SIMPLIFICADA N° [CONSIGNAR NOMENCLATURA DEL PROCEDIMIENTO]**

Presente.-

Mediante el presente el que se suscribe, [...], representante común del consorcio [CONSIGNAR EL NOMBRE DEL CONSORCIO], solicito la asignación de la bonificación del diez por ciento (10%) sobre el puntaje total en [CONSIGNAR EL ÍTEM O ÍTEMS, SEGÚN CORRESPONDA, EN LOS QUE SE SOLICITA LA BONIFICACIÓN] debido a que los domicilios de todos los integrantes del consorcio se encuentran ubicados en la provincia o provincias colindantes donde se ejecuta la prestación.

[CONSIGNAR CIUDAD Y FECHA]

.....  
**Firma, Nombres y Apellidos del representante  
común del consorcio**

**Importante**

- Para asignar la bonificación, el órgano encargado de las contrataciones o el comité de selección, según corresponda, verifica el domicilio consignado de los integrantes del consorcio, en el Registro Nacional de Proveedores (RNP).
- Para que un consorcio pueda acceder a la bonificación, cada uno de sus integrantes debe cumplir con las condiciones establecidas en el literal f) del artículo 50 del Reglamento.





**ANEXO N° 11**

**SOLICITUD DE BONIFICACIÓN DEL CINCO POR CIENTO (5%) POR TENER LA CONDICIÓN DE MICRO Y PEQUEÑA EMPRESA**

Señores

**[CONSIGNAR ÓRGANO ENCARGADO DE LAS CONTRATACIONES O COMITÉ DE SELECCIÓN, SEGÚN CORRESPONDA]**

**ADJUDICACIÓN SIMPLIFICADA N° [CONSIGNAR NOMENCLATURA DEL PROCEDIMIENTO]**

Presente.-

Mediante el presente el suscrito, postor y/o Representante legal de [CONSIGNAR EN CASO DE SER PERSONA JURÍDICA], solicito la asignación de la bonificación del cinco por ciento (5%) sobre el puntaje total obtenido, debido a que mi representada cuenta con la condición de micro y pequeña empresa.

[CONSIGNAR CIUDAD Y FECHA]

.....  
**Firma, Nombres y Apellidos del postor o Representante legal o común, según corresponda**

**Importante**

- Para asignar la bonificación, el órgano encargado de las contrataciones o comité de selección, según corresponda, verifica la página web del Ministerio de Trabajo y Promoción del Empleo en la sección consulta de empresas acreditadas en el REMYPE en el link <http://www2.trabajo.gob.pe/servicios-en-linea-2-2/>.
- Para que un consorcio pueda acceder a la bonificación, cada uno de sus integrantes debe cumplir con la condición de micro y pequeña empresa.

MUNICIPALIDAD DISTRITAL DE SANTA ROSA  
  
**COMITÉ DE SELECCIÓN  
PRESIDENTE**



MUNICIPALIDAD DISTRITAL DE SANTA ROSA  
  
**DIRECTOR DISTRITAL**





**"CREACIÓN DE LA TRANSITABILIDAD VEHICULAR DE LA CARRETERA SANTA ROSA - LAGUNA GRANDE - LAGUNA CHICA, DEL DISTRITO DE SANTA ROSA - PROVINCIA DE CHICLAYO - DEPARTAMENTO DE LAMBAYEQUE" – CUI N° 2484074**

## **MUNICIPALIDAD DISTRITAL DE SANTA ROSA**

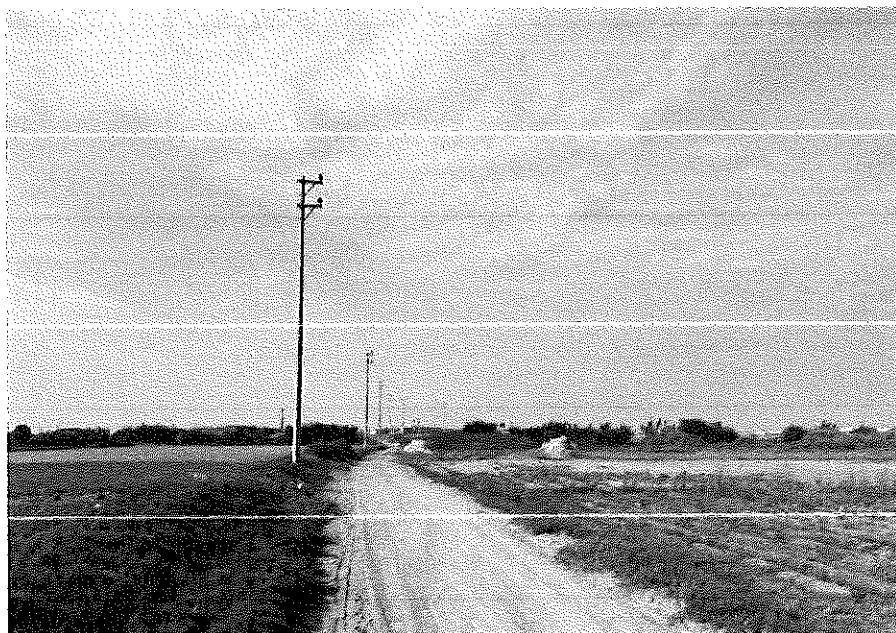

### **TERMINOS DE REFERENCIA**

**PARA LA CONTRATACION DEL SERVICIO DE  
CONSULTORÍA DE OBRA PARA LA SUPERVISIÓN DE  
OBRA: CREACION DE LA TRANSITABILIDAD  
VEHICULAR DE LA CARRETERA SANTA ROSA -  
LAGUNA GRANDE - LAGUNA CHICA, DEL DISTRITO DE  
SANTA ROSA - PROVINCIA DE CHICLAYO -  
DEPARTAMENTO DE LAMBAYEQUE**

**Código Único de Inversión 2484074**

**Santa Rosa – Agosto 2024**







**"CREACIÓN DE LA TRANSITABILIDAD VEHICULAR DE LA CARRETERA SANTA ROSA - LAGUNA GRANDE - LAGUNA CHICA, DEL DISTRITO DE SANTA ROSA - PROVINCIA DE CHICLAYO - DEPARTAMENTO DE LAMBAYEQUE" – CUI N° 2484074**

**TERMINOS DE REFERENCIA**

**I. GENERALIDADES**

**A. DENOMINACION DE LA CONTRATACIÓN**

SERVICIO DE CONSULTORÍA DE OBRA PARA LA SUPERVISIÓN DE OBRA: CREACION DE LA TRANSITABILIDAD VEHICULAR DE LA CARRETERA SANTA ROSA - LAGUNA GRANDE - LAGUNA CHICA, DEL DISTRITO DE SANTA ROSA - PROVINCIA DE CHICLAYO - DEPARTAMENTO DE LAMBAYEQUE- CUI N° 2484074.

**B. ÁREA USUARIA**

DIRECCION DE INFRAESTRUCTURA, DESARROLLO URBANO Y RURAL – DIDUR

**C. FINALIDAD PÚBLICA**

La Municipalidad Distrital de Santa Rosa, tiene como Objetivo Estratégico la Ejecución de obra denominada: "CREACION DE LA TRANSITABILIDAD VEHICULAR DE LA CARRETERA SANTA ROSA - LAGUNA GRANDE - LAGUNA CHICA, DEL DISTRITO DE SANTA ROSA - PROVINCIA DE CHICLAYO - DEPARTAMENTO DE LAMBAYEQUE", con CUI N° 2484074, para lo cual se requiere contratar el servicio de supervisión que cumpla funciones administrativas de Dirección y del Control de acuerdo a lo establecido en planos y especificaciones constructivas para contribuir a que se cumplan los objetivos del proyecto alineado con los objetivos institucionales y apoya el cumplimiento de este.

**D. ANTECEDENTES**

En los últimos años, en el Perú, las zonas urbanas han visto afectadas sus opciones de desarrollo social y económico debido al deterioro de sus carreteras entre otros, las cuales en muchos casos es el único medio de transporte. Ante esto, el Gobierno Local se ha fijado metas, para lo cual ha adoptado políticas que incluyen objetivos de corto, mediano y largo plazo. Una de estas políticas consiste en incrementar la inversión prioritaria en el mejoramiento y construcción de la infraestructura rural de transporte que haga posible la reactivación económica.

Los pobladores de los anexos y comunidades circundantes a la vía en estudio en la actualidad invierten horas hombre en movilizarse de una localidad a otra, debido a que las unidades de transporte restringen su ingreso por el mal estado que presenta la plataforma de rodadura de la vía en estudio, lo que lleva muchas veces a que el flete y pasajes se incrementen en desmedro de los usuarios. Es por esta razón, que el Gobierno Local ha contratado la elaboración del estudio de la obra "CREACION DE LA TRANSITABILIDAD VEHICULAR DE LA CARRETERA SANTA ROSA - LAGUNA GRANDE - LAGUNA CHICA, DEL DISTRITO DE SANTA ROSA - PROVINCIA DE CHICLAYO - DEPARTAMENTO DE LAMBAYEQUE".

**E. OBJETIVOS DEL PROYECTO**

**OBJETIVOS GENERALES**

- El objetivo principal del proyecto es la construcción de la Carretera Santa Rosa - Laguna Grande a nivel de carpeta asfáltica, siendo la finalidad mejorar sus condiciones de transitabilidad en cualquier época del año, con una vida útil entre 10 a 20 años, para lo cual se ha contratado los servicios de consultoría para la realización del estudio final de ingeniería y la formulación de los resultados, cálculos, planos, especificaciones técnicas, metrados y demás documentos de licitación que permitan llevar a cabo la ejecución de la obra.







**"CREACIÓN DE LA TRANSITABILIDAD VEHICULAR DE LA CARRETERA SANTA ROSA - LAGUNA GRANDE - LAGUNA CHICA, DEL DISTRITO DE SANTA ROSA - PROVINCIA DE CHICLAYO - DEPARTAMENTO DE LAMBAYEQUE" – CUI N° 2484074**

### **OBJETIVOS ESPECIFICOS**

- Mejorar el servicio de transporte de carga y pasajeros
- Ofrecer seguridad vial a todos y cada uno de los pasajeros que hacen uso de esta importante vía.
- Mejorar el nivel de vida de los habitantes dentro del área de influencia
- Incorporación de la economía local de las comunidades aisladas hacia los mercados provinciales, departamentales y regionales.
- Fortalecer la integración física y económica de los centros poblados deprimidos de esta zona mediante la rehabilitación de sus vías de comunicación, incentivando el desarrollo de la región, fomentando la agricultura, ganadería, comercio, etc.
- Reducir los costos de transporte de carga y pasajeros y reducir el tiempo de viaje hasta la mitad del que actualmente se toma.
- Mejorar el nivel de vida de sus habitantes, cuyos resultados se darán una vez rehabilitada esta vía.
- Dinamizar la interrelación entre todas las comunidades integrantes del beneficio directo e indirecto.
- Generación de empleo temporal desde la etapa de estudios, durante la etapa de ejecución de obra y durante el periodo de operación y mantenimiento

### **F. OBJETIVO DE LA CONTRATACIÓN**

- Controlar la ejecución de la obra dentro de los parámetros de calidad, precio, plazo y obligaciones contractuales, así como absolver las consultas del contratista.
- Supervisar que el desarrollo de todas las actividades se realice de manera correcta, para así garantizar la durabilidad de la obra.
- Realizar los diferentes controles como lo es el técnico, el de medidas de seguridad, el avance de obra y calidad (procesos constructivos y en los materiales).
- Verificar que el Contratista cumpla con los requerimientos y especificaciones técnicas de las partidas establecidas en el expediente técnico del proyecto y dar su respectiva aprobación.
- Examinar que los insumos sean empleados de manera eficaz y eficiente; a su vez, velar por el correcto cumplimiento de las normas y reglamento que se apliquen en esta obra.

### **G. UBICACIÓN DEL PROYECTO**

#### **UBICACIÓN POLÍTICA**

Políticamente la Inversión se encuentra ubicado en, distrito, provincia y departamento.

Departamento/ Región	Lambayeque
Provincia	Chiclayo
Distrito	Santa Rosa
Localidad	Santa Rosa

#### **UBICACIÓN GEOGRÁFICA**

El tramo en estudio se encuentra ubicado en el distrito de Santa Rosa, provincia de Chiclayo, departamento de Lambayeque. El tramo se inicia en la localidad de Santa Rosa, habiéndose ubicado el Km 0+000 a la entrada de carretera Santa Rosa Pimentel y el punto final en los sectores Laguna Chica – Laguna Grande, progresivamente Km 1+511.00.







**"CREACIÓN DE LA TRANSITABILIDAD VEHICULAR DE LA CARRETERA SANTA ROSA - LAGUNA GRANDE - LAGUNA CHICA, DEL DISTRITO DE SANTA ROSA - PROVINCIA DE CHICLAYO - DEPARTAMENTO DE LAMBAYEQUE" – CUI N° 2484074**

Coordenadas UTM WGS-84 con GPS.

Punto Inicial: Km. 0+000, localidad de Santa Rosa.

- Este : 618665.74 E
- Norte : 9240269.23N
- Altitud : 7,16 m.s.n.m.

Punto Final: Km. 1+511.00, Sectores Laguna Chica – Laguna Grande

- Este : 619428.73 E
- Norte : 9241434.51 N
- Altitud : 5,62 m.s.n.m.

### localización Nacional



### localización Regional

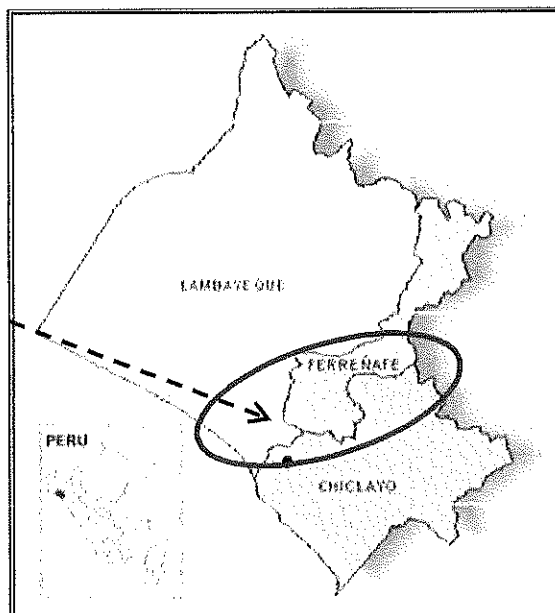

### localización Provincial

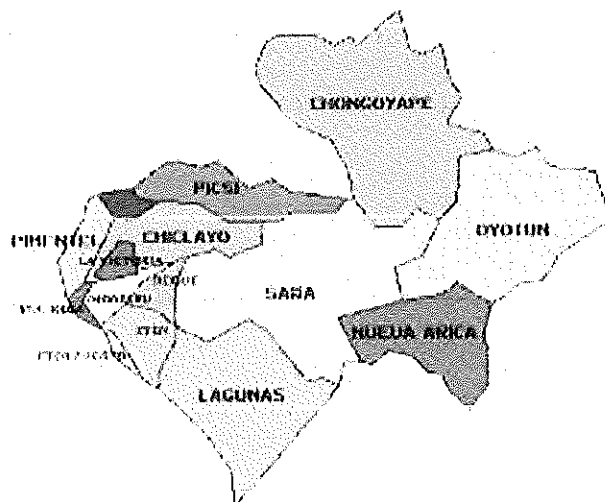





**"CREACIÓN DE LA TRANSITABILIDAD VEHICULAR DE LA CARRETERA SANTA ROSA - LAGUNA GRANDE - LAGUNA CHICA, DEL DISTRITO DE SANTA ROSA - PROVINCIA DE CHICLAYO - DEPARTAMENTO DE LAMBAYEQUE" – CUI N° 2484074**

### Localización Distrital



Fuente: Elaboración Propia

**AREA  
EN  
ESTUDIO**

### H. ACCESOS AL ÁREA DE ESTUDIO

La localidad de Laguna Grande – Laguna Chica, se encuentra ubicada en el distrito de Santa Rosa, a aproximadamente 25 Km. de la Ciudad de Chiclayo. El acceso a esta localidad desde la ciudad de Chiclayo, se hace a través de una carretera de 1° orden asfaltada hasta la ciudad de Pimentel y a partir de esta se hace por una carretera asfaltada de 2° orden en buen estado de conservación con una pendiente uniforme hasta la localidad de Santa Rosa, a partir de la cual se llega hasta los sectores de Laguna Grande – Laguna Chica, en una serie de desarrollos que en gran parte están en mal estado de conservación. El tiempo de duración del viaje es de 45 min, y se hace en combis de servicio público y en colectivos.

Localidades	Distancia km	Tiempo-Minutos
Chiclayo – Santa Rosa	25	40
Santa Rosa – Laguna Chica/Laguna Grande	1.51	5

Fuente: Elaboración Propia







**"CREACIÓN DE LA TRANSITABILIDAD VEHICULAR DE LA CARRETERA SANTA ROSA - LAGUNA GRANDE - LAGUNA CHICA, DEL DISTRITO DE SANTA ROSA - PROVINCIA DE CHICLAYO - DEPARTAMENTO DE LAMBAYEQUE" – CUI N° 2484074**

## I. METAS FISICAS DEL PROYECTO

### Metas Específicas

Las metas específicas del presente proyecto se detallan en el siguiente cuadro:

ITEM	PARTIDA	UND	METRADO
<b>01</b>	<b>TRABAJOS PRELIMINARES</b>		
01.01	CARTEL DE IDENTIFICACION DE OBRA 4.80M x 3.60M	GLB	1.00
01.02	MOVILIZACION Y DESMOVILIZACION DE MAQUINARIA Y/O EQUIPOS	GLB	1.00
01.03	TOPOGRAFIA Y GEOREFERENCIACION	KM	1.51
01.04	ACCESO A CANTERAS, DMEs Y FUENTES DE AGUA	KM	0.23
<b>02</b>	<b>MOVIMIENTO DE TIERRAS</b>		
02.01	EXCAVACION PARA EXPLANACIONES EN MATERIAL SUELTO	M3	1,445.25
02.02	PERFILADO Y COMPACTADO DE SUBRASANTE EN ZONAS DE CORTE	M2	4,740.05
02.03	CONFORMACION DE TERRAPLENES	M3	10,405.88
02.03	MEJORAMIENTO DE SUELO	M3	1,289.92
02.04	CONFORMACION Y ACOMODO DE DME	M3	1,534.72
<b>03</b>	<b>PAVIMENTOS</b>		
03.01	BASE ESTABILIZADA	M3	2,621.71
03.02	SUB BASE GRANULAR	M3	1,219.31
03.03	IMPRIMACION ASFALTICA	M2	12,482.38
03.04	MICROPAVIMENTNEO E=13MM	M2	12,356.33
03.05	ASFALTO DILUIDO TIPO MC-30	L	14,978.85
<b>04</b>	<b>OBRAS DE DRENAJE</b>		
<b>04.01</b>	<b>ALCANTARILLAS CON TUBERIA TMC</b>		
04.01.01	TRAZO Y REPLANTEO EN ALCANTARILLAS	M2	475.83
04.01.02	CORTE EN MATERIAL SUELTO A NIVEL DE RASANTE HIDRAULICA, C/MAQUINARIA	M3	339.96
04.01.03	EXCAVACION EN MATERIAL SUELTO PARA ESTRUCTURAS, MANUAL	M3	160.47
04.01.04	RELLENO COMPACTADO CON MATERIAL PROPIO	M3	198.46
04.01.05	RELLENO COMPACTADO CON MATERIAL DE PRESTAMO	M3	85.05
04.01.06	CAMA DE ARENA	M3	33.96
04.01.07	CONCRETO F'C= 210kg/cm2	M3	75.30
04.01.08	ENCOFRADO Y DESENCOFRADO NORMAL	M2	132.10
04.01.09	ENCOFRADO Y DESENCOFRADO CARAVISTA	M2	62.70
04.01.10	TUBERIA METALICA CORRUGADA CIRCULAR DE 0.90 M DE DIAMETRO	ML	29.16
04.01.11	TUBERIA METALICA CORRUGADA CIRCULAR DE 1.50 M DE DIAMETRO	ML	21.06
04.01.12	EMBOQUILLADO DE PIEDRA	M2	127.44
04.01.13	GAVION TIPO CAJA, H=1.00 m	M3	72.00
<b>05</b>	<b>TRANSPORTES</b>		
05.01	TRANSPORTE DE MATERIAL GRANULAR D<= 1 KM	M3-KM	3,380.02
05.02	TRANSPORTE DE MATERIAL GRANULAR D> 1 KM	M3-KM	57,216.72
05.03	TRANSPORTE DE DESECHOS Y EXCEDENTES PARA D<= 1KM	M3-KM	1,307.92
05.04	TRANSPORTE DE DESECHOS Y EXCEDENTES PARA D> 1 KM	M3-KM	637.57
<b>06</b>	<b>SEÑALIZACION Y SEGURIDAD VIAL</b>		
06.01	SEÑALES PREVENTIVAS (0.75 M x 0.75 M)	UND	14.00
06.02	SEÑALES REGLAMENTARIAS (0.60m x 0.90m)	UND	4.00
06.03	SEÑALES INFORMATIVAS (1.717 M x 0.508 M)	UND	4.00
06.04	POSTES DELINEADORES	UND	739.00
06.05	MARCAS EN EL PAVIMENTO	M2	452.70
06.06	POSTES DE KILOMETRAJE	UND	2.00
<b>07</b>	<b>PROTECCION AMBIENTAL</b>		
07.01	RESTAURACION DE AREAS AFECTADAS POR INSTALACIONES PROVISIONALES	HA	0.05
07.02	RESTAURACION DE CANTERAS	M2	18,000.00
07.03	PROGRAMA DE IMPLEMENTACION DE MEDIDAS	GLB	1.00

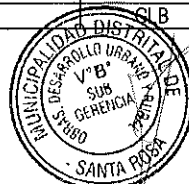





**"CREACIÓN DE LA TRANSITABILIDAD VEHICULAR DE LA CARRETERA SANTA ROSA - LAGUNA GRANDE - LAGUNA CHICA, DEL DISTRITO DE SANTA ROSA - PROVINCIA DE CHICLAYO - DEPARTAMENTO DE LAMBAYEQUE" – CUI N° 2484074**

**J. VALOR REFERENCIAL**

El costo total de la supervisión de obra asciende a S/ **121,522.62** (Ciento Veintiún Mil Quinientos Veintidós con 62/100 soles), determinado al mes de mayo de 2024, que incluye todos los impuestos de Ley, de acuerdo a la siguiente estructura de costos:

"CREACIÓN DE LA TRANSITABILIDAD VEHICULAR DE LA CARRETERA SANTA ROSA - LAGUNA GRANDE - LAGUNA CHICA, DEL DISTRITO DE SANTA ROSA - PROVINCIA DE CHICLAYO - DEPARTAMENTO DE LAMBAYEQUE"							
EXPEDIENTE TECNICO							
ESTRUCTURA DE COSTOS SUPERVISION DE OBRA							
Plazo de ejecución de obra		60 días calendario					
Item	Descripción	Und	Cant	Tiempo (meses)	% Part	Monto Mensual (S/.)	Sub Total (S/.)
1.00	COSTO DIRECTO						52,500.00
	Plantel principal de Supervision						52,500.00
101	JEFE DE EQUIPO DE SUPERVISION	und	100	2.00	100.00%	7,000.00	14,000.00
102	ASISTENTE DE JEFE DE EQUIPO DE SUPERVISION	und	100	2.00	100.00%	5,500.00	11,000.00
103	ESPECIALISTA DE SUELOS Y PAVIMENTOS	und	100	2.00	100.00%	6,000.00	12,000.00
104	ESPECIALISTA EN IMPACTO AMBIENTAL Y SEGURIDAD	und	100	2.00	100.00%	6,000.00	12,000.00
105	TOPÓGRAFO	und	100	2.00	50.00%	3,500.00	3,500.00
2.00	GASTOS VARIABLES Y FIJOS						34,877.50
2.01	Gastos Generales Variables						31,977.50
2.0101	CONTROL DE CALIDAD DE MATERIALES						
	ENSAYOS DE LABORATORIO DE ASFALTO	und	100			2,000.00	2,000.00
	ENSAYOS DE LABORATORIO DE SUELOS Y CONCRETO	und	30.00			100.00	3,000.00
2.0102	SEGUROS PROFESIONAL	glb	100			146.00	146.00
2.0103	FINANCIEROS	glb	100			2,031.50	2,031.50
2.0104	ALQUILER DE OFICINA	mes	100	2.00		1,000.00	2,000.00
2.0105	MOVILIDAD (ALQUILER DE CAMIONETA CON CHOFER, INCLUYE COMBUSTIBLE)	mes	100	2.00		3,500.00	7,000.00
2.0106	IMPRESIONES INFORME SEMANAL (01 ORIGINAL + 02 COPIAS)	und	4.00	2.00		100.00	800.00
2.0107	IMPRESIONES INFORME MENSUAL (01 ORIGINAL + 02 COPIAS)	und	100	2.00		250.00	500.00
2.0108	IMPRESIÓN VALORIZACIONES (01 ORIGINAL + 02 COPIAS)	und	100	2.00		250.00	500.00
2.0109	IMPRESIÓN INFORMES ESPECIALES (01 ORIGINAL + 02 COPIAS)	und	100	2.00		150.00	300.00
2.0110	UTILIDADES DIVERSOS	mes	100	2.00		250.00	500.00
2.0111	ALQUILER DE COMPUTADORA E IMPRESORAS	mes	4.00	2.00		500.00	4,000.00
2.0112	TELEFONIA E INTERNET	mes	2.00	2.00		300.00	1,200.00
2.0113	PASAJES Y VIATICOS	mes	100	2.00		4,000.00	8,000.00
2.02	Gastos Generales Fijos						2,900.00
2.0201	EQUIPOS DE PROTECCION PERSONAL (CASO, CHALECO, AUDIFONOS, LENTES)	und	5.00			350.00	1,750.00
2.0202	GASTOS DE LICITACIÓN (Elab. De propuesta y Gastos notariales)	glb	100			1,150.00	1,150.00
(A)	GASTOS GENERALES DE SUPERVISION						87,377.50
3.01	COSTO DIRECTO						52,500.00
3.02	GASTOS GENERALES VARIABLES						31,977.50
3.30	GASTOS GENERALES FIJOS						2,900.00
	UTILIDAD (10%)						8,737.75
	SUB TOTAL						96,115.25
	IGV						17,300.75
	TOTAL						113,416.00
(B)	LIQUIDACION DE OBRA						6,245.47
	INGENIERO SUPERVISOR	mes	0.25	100		7,000.00	1,750.00
	ASISTENTE PARA ELABORACION DE LIQUIDACION	mes	100	100		4,000.00	4,000.00
	FOTOCOPIAS E IMPRESIONES	glb	100	100		495.47	495.47
	UTILIDAD (10%)						624.55
	SUB TOTAL						6,870.02
	IGV						1,236.60
	TOTAL						8,106.62
(A) + (B)	GASTOS GENERALES DE SUPERVISION						121,522.62







**"CREACIÓN DE LA TRANSITABILIDAD VEHICULAR DE LA CARRETERA SANTA ROSA - LAGUNA GRANDE - LAGUNA CHICA, DEL DISTRITO DE SANTA ROSA - PROVINCIA DE CHICLAYO - DEPARTAMENTO DE LAMBAYEQUE" – CUI N° 2484074**

**K. FUENTE DE FINANCIAMIENTO**

DONACIONES Y TRANSFERENCIAS y RUBRO 07 FONCOMUN.

**L. SISTEMA DE CONTRATACIÓN**

El presente proceso se rige por el sistema de TARIFAS durante la supervisión de la ejecución de la Obra física y, a SUMA ALZADA para la liquidación, de conformidad con lo establecido en el expediente de contratación, de acuerdo

**M. FORMA DE PAGO**

La entidad realizará el pago de la contraprestación pactada a favor del contratista en tarifas diarias en base a los servicios efectivamente prestados, verificados mediante valorizaciones mensuales en forma proporcional al plazo de ejecución de la obra, en concordancia con lo señalado en los presentes términos de referencia, y la revisión y trámite de la liquidación técnica de la obra.

Supervisión de la ejecución de obra	Tarifas diarias
Liquidación de obra	Suma alzada

El monto de los servicios será cancelado como sigue:

- ✓ Por la valorización mensual que corresponda, sobre la base de los servicios efectivamente prestados y debidamente evidenciados en la Supervisión de la ejecución de la obra, y en conformidad con la Oferta Técnica y Económica con que se otorgó la Buena Pro.
- ✓ Las valorizaciones de la SUPERVISION serán respaldadas por la presentación oportuna de los informes mensuales, correspondientes a los meses valorizados.
- ✓ A la aprobación del Informe Final de la Liquidación de Obra, dentro de los plazos establecidos en las Bases y el Contrato. (Etapa de Liquidación de Obra).

**N. PLAZO DE LA PRESTACION**

Los servicios de consultoría de obra materia de la presente convocatoria se prestarán en el plazo de noventa (90) días calendario, en concordancia con lo establecido en el expediente de contratación, de acuerdo al siguiente detalle:

Supervisión de la ejecución de obra	60 días calendario
Liquidación de obra	30 días calendario

El inicio del plazo de la prestación del servicio de consultoría de obra será computado desde el día siguiente de la firma de contrato o del cumplimiento de las condiciones establecidas en el artículo 176° del Reglamento, lo que ocurra primero.







**"CREACIÓN DE LA TRANSITABILIDAD VEHICULAR DE LA CARRETERA SANTA ROSA - LAGUNA GRANDE - LAGUNA CHICA, DEL DISTRITO DE SANTA ROSA - PROVINCIA DE CHICLAYO - DEPARTAMENTO DE LAMBAYEQUE" – CUI N° 2484074**

**O. ACTIVIDADES ESPECIFICAS DEL SUPERVISOR**

- Registrar en el cuaderno de obra digital (herramienta informática desarrollada y administrada por el OSCE, que sustituye al cuaderno de obra físico con las características y formalidades establecidas en el artículo 191° del Reglamento) los hechos relevantes que ocurran durante la ejecución de la obra, las órdenes, las consultas y las respuestas a las consultas, que se abre en la fecha de entrega del terreno y se cierra culminado el acto de recepción de la obra o el acto de constatación física de la obra, según corresponda.
- El acceso y registro en el cuaderno de obra digital se realiza a través de internet, ingresando a <https://www.gob.pe/osce>. En ese sentido, las Entidades y los contratistas (ejecutores de obra y supervisores de obra) tienen la responsabilidad de contar y mantener el equipamiento y las condiciones que aseguren una conectividad oportuna y adecuada, sin perjuicio de lo previsto en el numeral 9.3 de la Directiva N° 009-2020-OSCE/CD.
- Acceder a la información registrada en el cuaderno de obra digital, de acuerdo a las autorizaciones otorgadas a su perfil.
- Dar reportes de obra (diario, semanal o mensual) a la entidad sobre el avance, actividades, maquinaria, equipos y materiales empleados que puedan ayudar o retrasar el periodo de ejecución, pues esto generaría una modificación en el monto contratado.
- En caso donde el Contratista presente otros procesos o insumos para la realización de alguna actividad, con la finalidad de mejorar rendimientos o minimizar el uso de recursos, el supervisor evaluará que lo propuesto está debidamente justificado y sea mejor a lo descrito en el expediente técnico y se garantice el logro del objetivo del Expediente Técnico.
- Verificar que el material de construcción a emplear ese protegido ante la intemperie y se encuentren debidamente ubicado en el almacén.
- Llevar un control y registro de calidad en materiales, topografía, ensayos y pruebas, maquinaria, procesos constructivos y en el personal (sea el adecuado según la actividad lo requiera).
- Llevar un control estricto de la calidad durante el proceso constructivo de la rehabilitación de las estructuras, esto implica verificar que se cumpla lo establecido en el expediente técnico.
- Control del cumplimiento por parte del contratista de obra, de las medidas y normas de seguridad de personal y calidad ambiental.
- Velar directa y permanentemente por el fiel cumplimiento de la Ejecución del Contrato. En consecuencia, EL SUPERVISOR exigirá que la Obra se ejecute conforme al Expediente Técnico aprobado, contratado y sus posteriores modificaciones, debidamente aprobadas por el nivel competente de la entidad.
- Realizar dentro los cinco (5) días hábiles antes de iniciada la ejecución de la obra una revisión pormenorizada de los documentos contenidos en el







**"CREACIÓN DE LA TRANSITABILIDAD VEHICULAR DE LA CARRETERA SANTA ROSA - LAGUNA GRANDE - LAGUNA CHICA, DEL DISTRITO DE SANTA ROSA - PROVINCIA DE CHICLAYO - DEPARTAMENTO DE LAMBAYEQUE" – CUI N° 2484074**

Expediente Técnico (planos, memoria descriptiva, formulas polinómicas, especificaciones técnicas, metrados, etc.), y su compatibilidad con el terreno o lugar de los trabajos de la obra, emitiendo el informe a la entidad ejecutora con la respectiva opinión técnica fundamentada que resuelvan incompatibilidades y/o diferencias que pueda contener el expediente técnico, en caso necesario adoptar las medidas correctivas que correspondan.

- Participar en el Acto de Entrega de Terreno que efectúe la Entidad, elaborar el acta de Entrega de Terreno y conjuntamente con el Residente y/o con el Contratista, suscribirán el Acta de Entrega de Terreno, haciendo constar tal hecho en el Cuaderno de Obra e informar mediante documento a la ENTIDAD.
- Deberá evaluar y emitir opinión a la documentación presentada por el contratista al inicio de la ejecución contractual de obra: Cronograma Valorizado de Avance de Obra, Programación PERT-CPM y Calendario de Barras GANTT, calendario de adquisición de materiales los mismos que deberán ser concordantes con la fecha de inicio contractual de obra y al presentado a la firma del Contrato.
- Las consultas cuando por su naturaleza, en opinión del Inspector o Supervisor, no requieran de la opinión del Proyectista serán absueltas por este dentro del plazo máximo de cinco (5) días siguientes de anotadas las mismas. Las consultas cuando por su naturaleza en opinión del Supervisor requieran de la opinión del Proyectista serán elevadas a la Entidad dentro del Plazo máximo de cuatro (4) días siguientes de anotadas.
- Ordenar el retiro inmediato de las maquinarias, los materiales o equipos, por desperfectos o mala calidad o incumplimiento de las especificaciones del Expediente Técnico aprobado, exigir al Residente de Obra, la permanencia en obra del personal, maquinaria y equipo necesario para la ejecución de la obra; disponer cualquier medida urgente en la Obra.
- Ordenar y revisar los controles de calidad de los trabajos, materiales e instalaciones, con los ensayos de campo y laboratorio requeridos en los procesos de ejecución de la obra; que permitan garantizar la buena calidad técnica de la obra. Cabe precisar que es obligatoria su presencia en el desarrollo de los resultados de laboratorio (sustentada en evidencias fotográficas).
- Revisar y controlar la entrega oportuna de materiales, en la cantidad y plazos establecidos en el Calendario de adquisiciones de Materiales y en las Especificaciones Técnicas del expediente Técnico de Obra, en concordancia al requerimiento, propuestas, adjudicación y contrato con contratista.
- Mantener actualizados los calendarios de obra y registros gráficos estadísticos de obra, mostrando los datos parciales y acumulados de los avances físico y financiero-económico con los saldos pendientes de ejecución.
- Controlar el cumplimiento de los plazos parciales establecidos en el calendario de Avance de Obra, formulado en base a los diagramas CPM, PERT o similares por días naturales, precisándose en cada una de las partidas por ejecutar valorizar, el día de inicio y término de la obra, en concordancia al plazo de ejecución vigente al inicio del plazo contractual.
- Presentar las valorizaciones por avances de ejecución, las cuales serán presentadas en original y tres (03) copias.







**"CREACIÓN DE LA TRANSITABILIDAD VEHICULAR DE LA CARRETERA SANTA ROSA - LAGUNA GRANDE - LAGUNA CHICA, DEL DISTRITO DE SANTA ROSA - PROVINCIA DE CHICLAYO - DEPARTAMENTO DE LAMBAYEQUE" – CUI N° 2484074**

- Las valorizaciones tienen el carácter de pagos a cuenta y serán elaboradas el último día de cada período previsto en las Bases, por el inspector o supervisor y el contratista, y anotados en el cuaderno de obra.
- El plazo máximo de aprobación por el supervisor de las valorizaciones y su remisión a la Entidad para períodos mensuales no será mayor de cinco (5) días, contados a partir del primer día hábil del mes siguiente al de la valorización respectiva, y será cancelada por la Entidad en fecha no posterior al último día de tal mes.
- Presentar informes mensuales, que deben, como mínimo, contener y anexar lo siguiente:
  - Carta de presentación del Informe mensual
  - Índices
  - Aspectos Generales.
  - Ubicación
  - Objetivos del Informe y del Proyecto
  - Descripción y Metas del proyecto
  - Antecedentes
  - Descripción de la Actividades Ejecutadas en el mes por partida
  - Cuadro resumen de los avances físicos
  - Evaluación de la ejecución de la obra
  - Principales ocurrencias.
  - Panel fotográfico.
  - Métodos constructivos utilizados.
  - Recursos utilizados.
  - Conclusiones y recomendaciones.
  - Otros que considere necesario.
  - Recomendaciones
  - Anexos.
  - Valorizaciones del mes firmado por Residente y Supervisor
  - Panel fotográfico de las actividades en obra especificando su leyenda respectiva.
  - Copia del Cuaderno de obra
  - Control de Materiales (diseño de mezcla, ensayo de comprensión del concreto, etc.)

**Presentación de informe final:** La documentación que presentará el Supervisor posteriormente a la ejecución de la obra, será la siguiente: Informe Final de Contrato de Supervisión de Obra, incluyendo la siguiente información y documentación.

**Información Técnica:**

- Memoria Descriptiva.
- Diseños y Modificaciones.
- Metrados Finales – Post Construcción o Replanteo.
- Cuaderno de Obra Original.
- Acta de Entrega de Terreno.
- Copia de Informes y valorizaciones emitidas.



**Información económica**

- Elaboración de la Liquidación Económica del Contrato de Supervisión.
- Revisión de la Liquidación Económica del Contrato de Ejecución de Obra.





**"CREACIÓN DE LA TRANSITABILIDAD VEHICULAR DE LA CARRETERA SANTA ROSA - LAGUNA GRANDE - LAGUNA CHICA, DEL DISTRITO DE SANTA ROSA - PROVINCIA DE CHICLAYO - DEPARTAMENTO DE LAMBAYEQUE" – CUI N° 2484074**

**Información administrativa**

- Copia del Contrato del Supervisor.
- Copia de documentación de modificaciones contractuales de corresponder.
- Acta de Recepción de Obra.

La presentación del Informe Final de Contrato del Supervisor será en original y dos copias y su entrega será efectuada dentro de los 10 días naturales, contados a partir de la fecha de Recepción de la Obra

**II. CONSIDERACIONES ESPECIFICAS**

**A). DE LA ESPECIALIDAD Y CATEGORÍA DEL CONSULTOR DE OBRA**

El consultor de obra debe contar con inscripción vigente en el RNP en la(s) especialidad(es) de **Consultoría en obras viales, puertos y afines, y en la categoría "B" O SUPERIOR.**

En caso de consorcios todos los integrantes deben acreditar este requisito.

**B). CONDICIONES DE LOS CONSORCIOS**

De conformidad con el numeral 49.5 del artículo 49 del Reglamento, el área usuaria puede incluir lo siguiente:

- El número máximo de consorciados es de 2.
- El porcentaje mínimo de participación de cada consorciado es de 20%.
- El porcentaje mínimo de participación en la ejecución del contrato, para el integrante del consorcio que acredite mayor experiencia, es de 30%

**C). DEL PERSONAL CLAVE**

De la formación académica del plantel profesional clave

**JEFE DE EQUIPO DE SUPERVISIÓN**

Formación Académica		
Nivel Grado o Título	Formación académica	Acreditación
Título Profesional	Ingeniero Civil	Se verificará en el portal web de la Superintendencia Nacional de Educación Superior Universitaria – SUNEDU a través del link: <a href="https://enlinea.sunedu.gob.pe/">https://enlinea.sunedu.gob.pe/</a> De NO encontrarse inscrito, deberá presentar la copia del diploma respectivo La colegiatura y habilitación se requerirá para el inicio de su participación efectiva en la ejecución de la prestación





## INGENIERO DE SUELOS Y PAVIMENTOS

Formación Académica		
Nivel Grado o Título	Formación académica	Acreditación
Título Profesional	Ingeniero Civil o Geólogo	Se verificará en el portal web de la Superintendencia Nacional de Educación Superior Universitaria – SUNEDU a través del link: <a href="https://enlinea.sunedu.gob.pe/">https://enlinea.sunedu.gob.pe/</a> De NO encontrarse inscrito, deberá presentar la copia del diploma respectivo La colegiatura y habilitación se requerirá para el inicio de su participación efectiva en la ejecución de la prestación

## INGENIERO ESPECIALISTA EN IMPACTO AMBIENTAL Y SEGURIDAD

Formación Académica		
Nivel Grado o Título	Formación académica	Acreditación
Título Profesional	Ingeniero Civil o Ingeniero de Higiene y Seguridad Industrial o Ingeniero Industrial o Ingeniero de Seguridad y Salud en el Trabajo o Ingeniero Ambiental o Ingeniero de Gestión Ambiental o Ingeniero Ambiental y de Recursos Ambientales	Se verificará en el portal web de la Superintendencia Nacional de Educación Superior Universitaria – SUNEDU a través del link: <a href="https://enlinea.sunedu.gob.pe/">https://enlinea.sunedu.gob.pe/</a> De NO encontrarse inscrito, deberá presentar la copia del diploma respectivo La colegiatura y habilitación se requerirá para el inicio de su participación efectiva en la ejecución de la prestación





De la experiencia del plantel profesional clave:

### JEFE DE EQUIPO DE SUPERVISIÓN

Experiencia			
Cargo desempeñado	Tipo de Experiencia	Tiempo de Experiencia	Acreditación de Experiencia
Residente y/o jefe y/o supervisor y/o inspector y/o jefe de supervisión y/o residente principal y/o director residente y/o jefe residente y/o jefe residente principal y/o ingeniero residente y/o supervisor principal de obra y/o asistente de residente	Obras Similares	36 meses (Computada desde la fecha de la colegiatura)	(i) Copia simple de contratos y su respectiva conformidad o (ii) constancias o (iii) certificados o (iv) cualquier otra demuestre la experiencia del personal clave propuesto

### INGENIERO DE SUELOS Y PAVIMENTOS

Experiencia			
Cargo desempeñado	Tipo de Experiencia	Tiempo de Experiencia	Acreditación de Experiencia
Ingeniero y/o Supervisor y/o Especialista y/o ingeniero asistente la combinación de los términos en/de: Suelos y pavimento y/o Suelos y/o Pavimentos y/o Geología, geotecnia y/o suelos y/o Geología, suelo y pavimentos y/o Suelos, asfalto y pavimento y/o Calidad y/o Calidad de suelos y pavimento y/o Control de calidad y/o Control de validez de suelos y pavimentos y/o Control de calidad de suelos, pavimentos y concreto	Obras Similares	24 meses (Computada desde la fecha de la colegiatura)	(i) Copia simple de contratos y su respectiva conformidad o (ii) constancias o (iii) certificados o (iv) cualquier otra documentación que, de manera fehaciente demuestre la experiencia del personal clave propuesto





## INGENIERO ESPECIALISTA EN IMPACTO AMBIENTAL Y SEGURIDAD

Experiencia			
Cargo desempeñado	Tipo de Experiencia	Tiempo de Experiencia	Acreditación de Experiencia
Especialista y/o ingeniero y/o supervisor y/o jefe y/o responsable y/o residente y/o ingeniero asistente en: seguridad y salud ocupacional o seguridad e higiene ocupacional o seguridad de obra o seguridad en el trabajo o salud ocupacional o implementación de planes de seguridad e higiene ocupacional o en prevención de riesgos laborales	Obras en general	18 meses (Computada desde la fecha de la colegiatura)	(i) Copia simple de contratos y su respectiva conformidad o (ii) constancias o (iii) certificados o (iv) cualquier otra documentación que, de manera fehaciente demuestre la experiencia del personal clave propuesto

### Acreditación:

De conformidad con el numeral 49.3 del artículo 49 y el literal e) del numeral 139.1 del artículo 139 del Reglamento este requisito de calificación se acredita para la suscripción del contrato.

La formación académica se acreditará con la presentación de copia simple de Título Profesional.

La colegiatura y habilidad deben ser otorgadas por los colegios profesionales del Perú.

La experiencia se acreditará con cualquiera de los siguientes documentos: (i) copia simple de contratos y su respectiva conformidad o (ii) constancias o (iii) certificados o (iv) cualquier otra documentación que, de manera fehaciente demuestre la experiencia del personal profesional propuesto.

### D). DEL EQUIPAMIENTO

Equipamiento Estratégico		
Ítem	Equipos	Cant.
1	CAMIONETA PICK UP 4 X 4 (antigüedad máxima 12 años)	01
2	Equipo Topográfico, con vigencia de calibración no mayor de 01 año	01
3	Laptop	01

### Acreditación:

De conformidad con el numeral 49.3 del artículo 49 y el literal e) del numeral 139.1 del artículo 139 del Reglamento este requisito de calificación se acredita para la





suscripción del contrato.

La documentación con la que se acredite el equipamiento estratégico: Copia de documentos que sustenten la propiedad, la posesión, el compromiso de compra venta o alquiler u otro documento que acredite la disponibilidad del requisito de calificación equipamiento estratégico. En el caso que el postor ganador sea un consorcio los documentos de acreditación de este requisito pueden estar a nombre del consorcio o de uno de sus integrantes.

#### E). DE LA EXPERIENCIA DEL CONSULTOR DE OBRA EN LA ESPECIALIDAD

El postor debe acreditar un monto facturado acumulado equivalente una vez (01) el valor Referencial, por la contratación de servicios de consultoría de obra iguales o similares al objeto de la convocatoria, durante los diez (10) años anteriores a la fecha de la presentación de ofertas que se computarán desde la fecha de la conformidad o emisión del comprobante de pago, según corresponda.

**Definición de obras similares:** Se considerará como obra similar a: Construcción y/o creación y/o mejoramiento de carreteras a nivel de afirmado y/o asfalto.

#### F). DE LAS OTRAS PENALIDADES

De acuerdo con el artículo 163 del Reglamento, se pueden establecer penalidades distintas al retraso o mora en la ejecución de la prestación.

Según lo previsto en el artículo 190 del Reglamento, en este tipo de penalidades se deben incluir las siguientes:

Nº	Supuesto de Aplicación de Penalidad	Forma de Cálculo	Procedimiento
1	Cuando el personal acreditado permanece menos de sesenta (60) días desde el inicio de su participación en la ejecución del contrato o del íntegro del plazo de ejecución, si este es menor a los sesenta (60) días, de conformidad con las disposiciones establecidas en el Reglamento.	(0.5 UIT) por cada día de ausencia del personal en obra.	Según informe de la SUBGERENCIA DE OBRAS DE INFRAESTRUCTURA DESARROLLO URBANO Y RURAL - SGODUR. de la MDSR
2	En caso culmine la relación contractual entre el contratista y el personal ofertado y la Entidad no haya aprobado la sustitución del personal por no cumplir con las experiencias y calificaciones del profesional a ser reemplazado.	(0.5 UIT) por cada día de ausencia del personal en obra.	Según informe de la SUBGERENCIA DE OBRAS DE INFRAESTRUCTURA DESARROLLO URBANO Y RURAL.- SGODUR de MDSR
3	Por autorizar la ejecución y/o valorizar obras adicionales sin autorización mediante acto resolutive	Se aplicará una penalidad de (0.5 UIT).	Según informe de la SUBGERENCIA DE OBRAS DE INFRAESTRUCTURA DESARROLLO URBANO Y RURAL. – SGODUR de la MDSR
4	Por ausencia del supervisor en la ejecución de la obra	Se aplicará una penalidad de (0.5% UIT) por el día por ausencia no justificada	Según informe de la SUBGERENCIA DE OBRAS DE INFRAESTRUCTURA DESARROLLO URBANO Y RURAL - SGODUR. de la MDSR
5	En caso el supervisor no contara con los recursos necesarios (personal y equipos) ofertados para el control de la obra.	Se aplicará una penalidad de (0.5% UIT). Por cada día en falta.	Según informe de la SUBGERENCIA DE OBRAS DE INFRAESTRUCTURA DESARROLLO URBANO Y RURAL.- SGODUR de MDSR
6	Por la demora en presentación de valorización mensual y/o presentar la Valorización Mensual con Deficiencias y/o Documentación Incompleta. Cuando el contratista presenta la valorización mensual con deficiencias y/o documentación faltante.	Se aplicará una penalidad de (0.5 UIT) por cada día de atrasado.	Por cada valorización mensual que sea detectada. Según informe de la SUBGERENCIA DE OBRAS DE INFRAESTRUCTURA DESARROLLO URBANO Y RURAL.- SGODUR de MDSR





- ✓ Cabe precisar que la penalidad por mora y otras penalidades pueden alcanzar cada una un monto máximo equivalente al diez por ciento (10%) del monto del contrato vigente, o de ser el caso, del ítem que debió ejecutarse.

Nota:

UIT = UNIDAD IMPOSITIVA TRIBUTARIA vigente a la aplicación.

*Las penalidades a imponerse por parte del supervisor de obra deberán ser informadas a la Entidad (Subgerencia de Infraestructura) dentro del plazo de 5 días calendario de haber el Contratista infringido los supuestos de su aplicación, así mismo el Contratista contará con 3 días calendario para que este haga uso de su derecho de defensa o descargo, luego del cual el supervisor emitirá su informe final.*

**G). OTRAS CONSIDERACIONES**

- ✓ La supervisión es el responsable directo y absoluto de las actividades que realizara y aquellas que desarrollará su personal, debiendo responder por el servicio brindado en lo que corresponda. Así mismo, La supervisión asumirá la responsabilidad total por los servicios prestados durante la ejecución del servicio pactado.
- ✓ La supervisión del presente servicio de supervisión deberá alertar oportunamente a la Entidad, cuando existan anomalías o irregularidades que pongan en riesgo la prestación del servicio que será supervisado por el mismo.
- ✓ La supervisión será responsable de los volúmenes de materiales reportados (excavados, transportados y colocados) a estimar en relación con el expediente técnico y la obra, por lo que ante cualquier revisión de los órganos de control (auditorías), la supervisión se hará responsable de solventar o levantar las observaciones realizadas.
- ✓ El informe final que elaborará y presentará la supervisión tiene carácter de declaración jurada, su veracidad constituye estricta responsabilidad de la supervisión, siendo aplicable las responsabilidades que determine la Contraloría General de la Republica y la legislación vigente.
- ✓ La supervisión deberá presentar en dos (02) juegos originales y una (01) copia, más un USB el cual contendrá TODA LA INFORMACION PRESENTADA en sus entregables "(Informes de revisión de valorizaciones, informes) y otros documentos solicitados por la entidad", ingresando en físico con firmas originales a través de tramite documentario ubicado de la entidad.
- ✓ La supervisión no podrá sub contratar las prestaciones a su cargo, de acuerdo a lo señalado en el artículo 35 de la Ley de Contrataciones del Estado.

**H). CONFIDENCIALIDAD.**

La supervisión contratada debe mantener la confidencialidad y reserva en el manejo de la información y documentación a la que tenga acceso relacionada con la prestación, quedando prohibido revelar dicha información a terceros. Dicha información comprende la que se entrega, como también la que se genera durante la realización de las actividades y la información producida una vez que haya concluido el servicio.

**I). RESPONSABILIDAD POR VICIOS OCULTOS**

El plazo máximo de responsabilidad la supervisión por la calidad ofrecida y por los vicios ocultos de los servicios prestados será de siete (07) años, contados a partir de la conformidad otorgada por la Entidad.

**J). PROPIEDAD INTELECTUAL.**

La Entidad tendrá todos los derechos de propiedad intelectual sobre los productos o documentos y otros materiales que guarden relación directa con la ejecución del servicio o que se hubiere creado o producto como consecuencia, en el curso de la ejecución del servicio.







**"CREACIÓN DE LA TRANSITABILIDAD VEHICULAR DE LA CARRETERA SANTA ROSA - LAGUNA GRANDE - LAGUNA CHICA, DEL DISTRITO DE SANTA ROSA - PROVINCIA DE CHICLAYO - DEPARTAMENTO DE LAMBAYEQUE" – CUI N° 2484074**

**K). LIQUIDACIÓN DE OBRA**

La supervisión será responsable de la revisión y dar conformidad a la Liquidación Técnica Financiera presentada por el Contratista, en los plazos y formas establecidas y se resolverá su consentimiento o aprobación según lo dispuesto en el RLCE.

**III. REQUISITOS DE CALIFICACIÓN**

<b>B</b>	<b>CAPACIDAD TÉCNICA Y PROFESIONAL</b>
<b>B.1</b>	<b>CALIFICACIONES DEL PERSONAL CLAVE</b>
	<b>FORMACIÓN ACADÉMICA</b>
	<u>Requisitos:</u>  <b>JEFE DE EQUIPO DE SUPERVISIÓN</b> Ingeniero Civil  <b>Ingeniero de Suelos y Pavimentos</b> Ingeniero Civil o Geólogo  <b>Ingeniero especialista en impacto ambiental y seguridad</b> Ingeniero Civil o Ingeniero de Higiene y Seguridad Industrial o Ingeniero Industrial o Ingeniero de Seguridad y Salud en el Trabajo o Ingeniero Ambiental o Ingeniero de Gestión Ambiental o Ingeniero Ambiental y de Recursos





**Acreditación:**

De conformidad con el numeral 49.3 del artículo 49 y el literal e) del numeral 139.1 del artículo 139 del Reglamento este requisito de calificación se acredita para la suscripción del contrato.

**B.2 EXPERIENCIA DEL PERSONAL CLAVE****Requisitos:****JEFE DE EQUIPO DE SUPERVISIÓN**

<i>Residente y/o jefe y/o supervisor y/o inspector y/o jefe de supervisión y/o residente principal y/o director residente y/o jefe residente y/o jefe residente principal y/o ingeniero residente y/o supervisor principal de obra y/o asistente de residente y/o asistente de supervisión</i>	<i>Obras Similares</i>	<i>36 meses (Computada desde la fecha de la colegiatura)</i>	<i>(i) Copia simple de contratos y su respectiva conformidad o (ii) constancias o (iii) certificados o (iv) cualquier otra documentación que, de manera fehaciente demuestre la experiencia del personal clave propuesto</i>

**INGENIERO DE SUELOS Y PAVIMENTOS**

<i>Ingeniero y/o Supervisor y/o Especialista y/o ingeniero asistente la combinación de los términos en/de: Suelos y pavimento y/o Suelos y/o Pavimentos y/o Geología, geotecnia y/o suelos y/o Geología, suelo y pavimentos y/o Suelos, asfalto y pavimento y/o Calidad y/o Calidad de suelos y pavimento y/o Control de calidad y/o Control de validez de suelos y pavimentos y/o Control de calidad de suelos, pavimentos y concreto</i>	<i>Obras Similares</i>	<i>24 meses (Computada desde la fecha de la colegiatura)</i>	<i>(i) Copia simple de contratos y su respectiva conformidad o (ii) constancias o (iii) certificados o (iv) cualquier otra documentación que, de manera fehaciente demuestre la experiencia del personal clave propuesto</i>

**INGENIERO ESPECIALISTA EN IMPACTO AMBIENTAL Y SEGURIDAD**

<b>Experiencia</b>			
<b>Cargo desempeñado</b>	<b>Tipo de Experiencia</b>	<b>Tiempo de Experiencia</b>	<b>Acreditación de Experiencia</b>
<i>Especialista y/o ingeniero y/o supervisor y/o jefe y/o responsable y/o</i>	<i>Obras en general</i>	<i>18 meses (Computada desde la fecha</i>	<i>(i) Copia simple de</i>





	<p>residente y/o ingeniero asistente en: seguridad y salud ocupacional o seguridad e higiene ocupacional o</p> <p>seguridad de obra o seguridad en el trabajo o salud ocupacional o implementación de planes de seguridad e higiene ocupacional o en prevención de riesgos laborales</p>		de la colegiatura)	<p>contratos y su respectiva conformidad o (ii) constancias o (iii) certificados o (iv)</p> <p>cualquier otra documentación que, de manera fehaciente demuestre la</p> <p>experiencia del personal clave propuesto</p>
	<p><u>Acreditación:</u></p> <p>De conformidad con el numeral 49.3 del artículo 49 y el literal e) del numeral 139.1 del artículo 139 del Reglamento este requisito de calificación se acredita para la suscripción del contrato.</p>			

B	CAPACIDAD TÉCNICA Y PROFESIONAL																	
B.3	EQUIPAMIENTO ESTRATÉGICO																	
	<u>Requisitos:</u>  <div>Equipamiento Estratégico</div> <table><tr><th>Item</th><th>Equipos</th><th>Cant.</th></tr><tr><td>1</td><td>CAMIONETA PICK UP 4 X 4 (antigüedad máxima 12 años)</td><td>01</td></tr><tr><td>2</td><td>Equipo Topográfico, con vigencia de calibración no mayor de 01 año</td><td>01</td></tr><tr><td>3</td><td>Laptop</td><td>01</td></tr><tr><td></td><td></td><td></td></tr></table> <u>Acreditación:</u>  De conformidad con el numeral 49.3 del artículo 49 y el literal e) del numeral 139.1 del artículo 139 del Reglamento este requisito de calificación se acredita para la suscripción del contrato.			Item	Equipos	Cant.	1	CAMIONETA PICK UP 4 X 4 (antigüedad máxima 12 años)	01	2	Equipo Topográfico, con vigencia de calibración no mayor de 01 año	01	3	Laptop	01			
Item	Equipos	Cant.																
1	CAMIONETA PICK UP 4 X 4 (antigüedad máxima 12 años)	01																
2	Equipo Topográfico, con vigencia de calibración no mayor de 01 año	01																
3	Laptop	01																
C	EXPERIENCIA DEL POSTOR EN LA ESPECIALIDAD																	
	<u>Requisitos:</u>  El postor debe acreditar un monto facturado acumulado equivalente a UNA (01) VEZ EL VALOR REFERENCIAL por la contratación de servicios de consultoría de obra iguales o similares al objeto de la convocatoria, durante los diez (10) años anteriores a la fecha de la presentación de ofertas que se computarán desde la fecha de la conformidad o emisión del comprobante de pago, según corresponda.  Se consideran servicios de consultoría de obra similares a los siguientes: Construcción y/o creación y/o mejoramiento de carreteras a nivel de afirmado y/o asfalto.  <u>Acreditación:</u>  La experiencia del postor en la especialidad se acreditará con copia simple de los contratos u órdenes de servicios y su respectiva conformidad, constancia de prestación o liquidación del contrato; o (ii)																	





comprobantes de pago cuya cancelación se acredite documental y fehacientemente, con voucher de depósito, nota de abono, reporte de estado de cuenta, cualquier otro documento emitido por Entidad del sistema financiero que acredite el abono o mediante cancelación en el mismo comprobante de pago<sup>1</sup>.

**Los postores pueden presentar hasta un máximo de veinte (20) contrataciones para acreditar el requisito de calificación y el factor "Experiencia de Postor en la Especialidad".**

En caso los postores presenten varios comprobantes de pago para acreditar una sola contratación, se debe acreditar que corresponden a dicha contratación; de lo contrario, se asumirá que los comprobantes acreditan contrataciones independientes, en cuyo caso solo se considerará, las veinte (20) primeras contrataciones indicadas en el **Anexo N° 8** referido a la Experiencia del Postor en la Especialidad.

En el caso de servicios de supervisión en ejecución, solo se considera como experiencia la parte del contrato que haya sido ejecutada durante los diez (10) años anteriores a la fecha de presentación de ofertas, debiendo adjuntarse copia de las conformidades correspondientes a tal parte o los respectivos comprobantes de pago cancelados.

En los casos que se acredite experiencia adquirida en consorcio, debe presentarse la promesa de consorcio o el contrato de consorcio del cual se desprenda fehacientemente el porcentaje de las obligaciones que se asumió en el contrato presentado; de lo contrario, no se computará la experiencia proveniente de dicho contrato.

Asimismo, cuando se presenten contratos derivados de procesos de selección convocados antes del 20.09.2012, la calificación se ceñirá al método descrito en la Directiva "Participación de Proveedores en Consorcio en las Contrataciones del Estado", debiendo presumirse que el porcentaje de las obligaciones equivale al porcentaje de participación de la promesa de consorcio o del contrato de consorcio. En caso que en dichos documentos no se consigne el porcentaje de participación se presumirá que las obligaciones se ejecutaron en partes iguales.

Si el titular de la experiencia no es el postor, consignar si dicha experiencia corresponde a la matriz en caso que el postor sea sucursal, o fue transmitida por reorganización societaria, debiendo acompañar la documentación sustentatoria correspondiente.

Si el postor acredita experiencia de otra persona jurídica como consecuencia de una reorganización societaria, debe presentar adicionalmente el **Anexo N° 9**.

Cuando en los contratos, órdenes de servicio o comprobantes de pago el monto facturado se encuentre expresado en moneda extranjera, debe indicarse el tipo de cambio venta publicado por la Superintendencia de Banca, Seguros y AFP correspondiente a la fecha de suscripción del contrato, de emisión de la orden de servicio o de cancelación del comprobante de pago, según corresponda.

Sin perjuicio de lo anterior, los postores deben llenar y presentar el **Anexo N° 8** referido a la Experiencia del Postor en la Especialidad.

**1** Cabe precisar que, de acuerdo con la **Resolución N° 0065-2018-TCE-S1 del Tribunal de Contrataciones del Estado**:

*"... el solo sello de cancelado en el comprobante, cuando ha sido colocado por el propio postor, no puede ser considerado como una acreditación que produzca fehacencia en relación a que se encuentra cancelado. Admitir ello equivaldría a considerar como válida la sola declaración del postor afirmando que el comprobante de pago ha sido cancelado"*

(...)

*"Situación diferente se suscita ante el sello colocado por el cliente del postor [sea utilizando el término "cancelado" o "pagado"] supuesto en el cual sí se contaría con la declaración de un tercero que brinde certeza, ante la cual debiera reconocerse la validez de la experiencia".*

