

BASES ESTÁNDAR DE ADJUDICACIÓN SIMPLIFICADA PARA LA CONTRATACIÓN DE LA Ejecución de Obras

Aprobado mediante Directiva N°001-2019-OSCE/CD



SUB DIRECCIÓN DE NORMATIVIDAD – DIRECCIÓN TÉCNICO NORMATIVA
ORGANISMO SUPERVISOR DE LAS CONTRATACIONES DEL ESTADO - OSCE

SIMBOLOGÍA UTILIZADA:

N°	Símbolo	Descripción
1	[ABC] / [.....]	La información solicitada dentro de los corchetes sombreados debe ser completada por la Entidad durante la elaboración de las bases.
2	[ABC] / [.....]	Es una indicación, o información que deberá ser completada por la Entidad con posterioridad al otorgamiento de la buena pro para el caso específico de la elaboración de la PROFORMA DEL CONTRATO; o por los proveedores, en el caso de los ANEXOS de la oferta.
3	<div>Importante</div> <ul style="list-style-type: none"> • Abc 	Se refiere a consideraciones importantes a tener en cuenta por el órgano encargado de las contrataciones o comité de selección, según corresponda, y por los proveedores.
4	<div>Advertencia</div> <ul style="list-style-type: none"> • Abc 	Se refiere a advertencias a tener en cuenta por el órgano encargado de las contrataciones o comité de selección, según corresponda, y por los proveedores.
5	<div>Importante para la Entidad</div> <ul style="list-style-type: none"> • Xyz 	Se refiere a consideraciones importantes a tener en cuenta por el órgano encargado de las contrataciones o comité de selección, según corresponda, y deben ser eliminadas una vez culminada la elaboración de las bases.

CARACTERÍSTICAS DEL DOCUMENTO:

Las bases estándar deben ser elaboradas en formato WORD, y deben tener las siguientes características:

N°	Características	Parámetros
1	Márgenes	Superior : 2.5 cm Inferior: 2.5 cm Izquierda: 2.5 cm Derecha: 2.5 cm
2	Fuente	Arial
3	Estilo de Fuente	Normal: Para el contenido en general Cursiva: Para el encabezado y pie de página Para las Consideraciones importantes (Ítem 3 del cuadro anterior)
4	Color de Fuente	Automático: Para el contenido en general Azul : Para las Consideraciones importantes (Ítem 3 del cuadro anterior)
5	Tamaño de Letra	16 : Para las dos primeras hojas de las Secciones General y Específica 11 : Para el nombre de los Capítulos. 10 : Para el cuerpo del documento en general 9 : Para el encabezado y pie de página Para el contenido de los cuadros, pudiendo variar, según la necesidad 8 : Para las Notas al pie
6	Alineación	Justificada: Para el contenido en general y notas al pie. Centrada : Para la primera página, los títulos de las Secciones y nombres de los Capítulos)
7	Interlineado	Sencillo
8	Espaciado	Anterior : 0 Posterior : 0
9	Subrayado	Para los nombres de las Secciones y para resaltar o hacer hincapié en algún concepto

INSTRUCCIONES DE USO:

- Una vez registrada la información solicitada dentro de los corchetes sombreados en gris, el texto deberá quedar en letra tamaño 10, con estilo normal, sin formato de negrita y sin sombreado.
- La nota **IMPORTANTE** no puede ser modificada ni eliminada en la Sección General. En el caso de la Sección Específica debe seguirse la instrucción que se indica en dicha nota.

Elaboradas en enero de 2019

Modificadas en marzo 2019, junio 2019, diciembre 2019, julio 2020, julio y diciembre de 2021, setiembre y octubre 2022

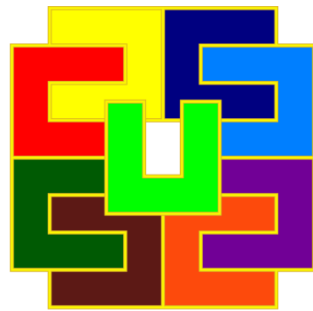

GOBIERNO REGIONAL DE LIMA

BASES INTEGRADAS¹

ADJUDICACIÓN SIMPLIFICADA N.º 120-2024-GRL/CS

PRIMERA CONVOCATORIA

**CONTRATACION DE EJECUCION DE OBRA "CREACIÓN
DEL SERVICIO DE MOVILIDAD URBANA EN ANEXO DE
TORNAMESA DISTRITO DE SAN BARTOLOME DE LA
PROVINCIA DE HUAROCHIRI DEL DEPARTAMENTO DE
LIMA" CUI N° 2625666**

¹ Estas bases se utilizarán para la contratación de la ejecución de obras. Para tal efecto, se deberá tener en cuenta la siguiente definición:

Obra: Construcción, reconstrucción, rehabilitación, remodelación, mejoramiento, demolición, renovación, ampliación y habilitación de bienes inmuebles, tales como edificaciones, estructuras, excavaciones, perforaciones, carreteras, puentes, entre otros, que requieren dirección técnica, expediente técnico, mano de obra, materiales y/o equipos.

DEBER DE COLABORACIÓN

La Entidad y todo proveedor que se someta a las presentes Bases, sea como participante, postor y/o contratista, deben conducir su actuación conforme a los principios previstos en la Ley de Contrataciones del Estado.

En este contexto, se encuentran obligados a prestar su colaboración al OSCE y a la Secretaría Técnica de la Comisión de Defensa de la Libre Competencia del INDECOPI, en todo momento según corresponda a sus competencias, a fin de comunicar presuntos casos de fraude, colusión y corrupción por parte de los funcionarios y servidores de la Entidad, así como los proveedores y demás actores que participan en el proceso de contratación.

De igual forma, deben poner en conocimiento del OSCE y a la Secretaría Técnica de la Comisión de Defensa de la Libre Competencia del INDECOPI los indicios de conductas anticompetitivas que se presenten durante el proceso de contratación, en los términos del Decreto Legislativo N° 1034, "Ley de Represión de Conductas Anticompetitivas", o norma que la sustituya, así como las demás normas de la materia.

La Entidad y todo proveedor que se someta a las presentes Bases, sea como participante, postor y/o contratista del proceso de contratación deben permitir al OSCE o a la Secretaría Técnica de la Comisión de Defensa de la Libre Competencia del INDECOPI el acceso a la información referida a las contrataciones del Estado que sea requerida, prestar testimonio o absolución de posiciones que se requieran, entre otras formas de colaboración.

SECCIÓN GENERAL

DISPOSICIONES COMUNES DEL PROCEDIMIENTO DE SELECCIÓN

(ESTA SECCIÓN NO DEBE SER MODIFICADA EN NINGÚN EXTREMO, BAJO SANCIÓN DE NULIDAD)

CAPÍTULO I ETAPAS DEL PROCEDIMIENTO DE SELECCIÓN

1.1. REFERENCIAS

Cuando en el presente documento se mencione la palabra Ley, se entiende que se está haciendo referencia a la Ley N° 30225, Ley de Contrataciones del Estado, y cuando se mencione la palabra Reglamento, se entiende que se está haciendo referencia al Reglamento de la Ley de Contrataciones del Estado aprobado por Decreto Supremo N° 344-2018-EF.

Las referidas normas incluyen sus respectivas modificaciones, de ser el caso.

1.2. CONVOCATORIA

Se realiza a través de su publicación en el SEACE de conformidad con lo señalado en el artículo 54 del Reglamento, en la fecha señalada en el calendario del procedimiento de selección, debiendo adjuntar las bases.

1.3. REGISTRO DE PARTICIPANTES

El registro de participantes se realiza conforme al artículo 55 del Reglamento. En el caso de un consorcio, basta que se registre uno (1) de sus integrantes.

Importante

- *Para registrarse como participante en un procedimiento de selección convocado por las Entidades del Estado Peruano, es necesario que los proveedores cuenten con inscripción vigente y estar habilitados ante el Registro Nacional de Proveedores (RNP) que administra el Organismo Supervisor de las Contrataciones del Estado (OSCE). Para obtener mayor información, se puede ingresar a la siguiente dirección electrónica: www.rnp.gob.pe.*
- *Los proveedores que deseen registrar su participación deben ingresar al SEACE utilizando su Certificado SEACE (usuario y contraseña). Asimismo, deben observar las instrucciones señaladas en el documento de orientación “Guía para el registro de participantes electrónico” publicado en <https://www2.seace.gob.pe/>.*
- *En caso los proveedores no cuenten con inscripción vigente en el RNP y/o se encuentren inhabilitados o suspendidos para ser participantes, postores y/o contratistas, el SEACE restringirá su registro, quedando a potestad de estos intentar nuevamente registrar su participación en el procedimiento de selección en cualquier otro momento, dentro del plazo establecido para dicha etapa, siempre que haya obtenido la vigencia de su inscripción o quedado sin efecto la sanción que le impuso el Tribunal de Contrataciones del Estado.*

1.4. FORMULACIÓN DE CONSULTAS Y OBSERVACIONES A LAS BASES

La formulación de consultas y observaciones a las bases se efectúa de conformidad con lo establecido en los numerales 72.1 y 72.2 del artículo 72 del Reglamento, así como el literal a) del artículo 89 del Reglamento.

Importante

No pueden formularse consultas ni observaciones respecto del contenido de una ficha de homologación aprobada. Las consultas y observaciones que se formulen sobre el particular, se tienen como no presentadas.

1.5. ABSOLUCIÓN DE CONSULTAS, OBSERVACIONES E INTEGRACIÓN DE BASES

La absolución de consultas, observaciones e integración de las bases se realizan conforme a las disposiciones previstas en el numeral 72.4 y el literal a) del artículo 89 del Reglamento.

Importante

- *No se absolverán consultas y observaciones a las bases que se presenten en forma física.*
- *Cuando exista divergencia entre lo indicado en el pliego de absolución de consultas y observaciones y la integración de bases, prevalece lo absuelto en el referido pliego; sin perjuicio, del deslinde de responsabilidades correspondiente.*

1.6. FORMA DE PRESENTACIÓN DE OFERTAS

Las ofertas se presentan conforme lo establecido en el artículo 59 y en el artículo 90 del Reglamento.

Las declaraciones juradas, formatos o formularios previstos en las bases que conforman la oferta deben estar debidamente firmados por el postor (firma manuscrita o digital, según la Ley N° 27269, Ley de Firmas y Certificados Digitales²). Los demás documentos deben ser visados por el postor. En el caso de persona jurídica, por su representante legal, apoderado o mandatario designado para dicho fin y, en el caso de persona natural, por este o su apoderado. No se acepta el pegado de la imagen de una firma o visto. Las ofertas se presentan foliadas.

Importante

- *Los formularios electrónicos que se encuentran en el SEACE y que los proveedores deben llenar para presentar sus ofertas, tienen carácter de declaración jurada.*
- *En caso la información contenida en los documentos escaneados que conforman la oferta no coincida con lo declarado a través del SEACE, prevalece la información declarada en los documentos escaneados.*
- *No se tomarán en cuenta las ofertas que se presenten en físico a la Entidad.*

1.7. PRESENTACIÓN Y APERTURA DE OFERTAS

El participante presentará su oferta de manera electrónica a través del SEACE, desde las 00:01 horas hasta las 23:59 horas del día establecido para el efecto en el cronograma del procedimiento; adjuntando el archivo digitalizado que contenga los documentos que conforman la oferta de acuerdo a lo requerido en las bases.

El participante debe verificar antes de su envío, bajo su responsabilidad, que el archivo pueda ser descargado y su contenido sea legible.

Importante

Los integrantes de un consorcio no pueden presentar ofertas individuales ni conformar más de un consorcio en un procedimiento de selección, o en un determinado ítem cuando se trate de procedimientos de selección según relación de ítems.

En la apertura electrónica de la oferta, el órgano encargado de las contrataciones o comité de selección, según corresponda, verifica la presentación de lo exigido en la sección específica de

² Para mayor información sobre la normativa de firmas y certificados digitales ingresar a: <https://www.indecopi.gob.pe/web/firmas-digitales/firmar-y-certificados-digitales>

las bases de conformidad con el numeral 73.2 del artículo 73 del Reglamento. De no cumplir con lo requerido, la oferta se considera no admitida.

Asimismo, el órgano encargado de las contrataciones o comité de selección, según corresponda, declara no admitidas las ofertas que se encuentran por debajo del noventa por ciento (90%) del valor referencial o que excedan en más del diez por ciento (10%) del valor referencial.

1.8. EVALUACIÓN DE LAS OFERTAS

La evaluación consiste en la aplicación de los factores de evaluación previstos en el Capítulo IV de la sección específica de las bases a las ofertas admitidas, con el objeto de determinar la oferta con el mejor puntaje y el orden de prelación de las ofertas.

Para determinar la oferta con el mejor puntaje, se toma en cuenta lo indicado en el numeral 74.2 del artículo 74 del Reglamento.

En el supuesto de que dos (2) o más ofertas empaten, la determinación del orden de prelación de las ofertas empatadas se efectúa siguiendo estrictamente el orden establecido en el numeral 91.1 del artículo 91 del Reglamento.

El desempate mediante sorteo se realiza de manera electrónica a través del SEACE.

Importante

En el caso de contratación de obras que se ejecuten fuera de la provincia de Lima y Callao, cuyo valor referencial no supere los novecientos mil Soles (S/ 900,000.00), a solicitud del postor se asigna una bonificación equivalente al diez por ciento (10%) sobre el puntaje total obtenido por los postores con domicilio en la provincia donde se ejecuta la obra, o en las provincias colindantes, sean o no pertenecientes al mismo departamento o región. El domicilio es el consignado en la constancia de inscripción ante el RNP³. Lo mismo aplica en el caso de procedimientos de selección por relación de ítems, cuando algún ítem no supera el monto señalado anteriormente.

1.9. CALIFICACIÓN DE OFERTAS

Luego de culminada la evaluación, el órgano encargado de las contrataciones o comité de selección, según corresponda califica a los postores que obtuvieron el primer, segundo, tercer y cuarto lugar, según el orden de prelación, verificando que cumplan con los requisitos de calificación detallados en el numeral 3.2 del Capítulo III de la sección específica de las bases. La oferta del postor que no cumpla con los requisitos de calificación es descalificada.

Si alguno de los cuatro (4) postores no cumple con los requisitos de calificación, se aplica lo establecido en los numerales 75.2 y 75.3 del artículo 75 del Reglamento.

1.10. SUBSANACIÓN DE LAS OFERTAS

La subsanación de las ofertas se sujeta a lo establecido en el artículo 60 del Reglamento. La corrección aritmética a la que hace referencia el numeral 60.4 de dicho artículo procede para la ejecución de obras a suma alzada.

El plazo que se otorgue para la subsanación no puede ser inferior a un (1) día hábil.

La solicitud de subsanación se realiza de manera electrónica a través del SEACE y será remitida al correo electrónico consignado por el postor al momento de realizar su inscripción en el RNP, siendo su responsabilidad el permanente seguimiento de las notificaciones a dicho

³ La constancia de inscripción electrónica se visualizará en el portal web del Registro Nacional de Proveedores: www.mpp.gob.pe

correo. La notificación de la solicitud se entiende efectuada el día de su envío al correo electrónico.

La presentación de las subsanaciones se realiza a través del SEACE. No se tomará en cuenta la subsanación que se presente en físico a la Entidad.

1.11. RECHAZO DE LAS OFERTAS

Previo al otorgamiento de la buena pro, el comité de selección revisa las ofertas económicas que cumplen los requisitos de calificación, de conformidad con lo establecido para el rechazo de ofertas, previsto en el artículo 68 del Reglamento, de ser el caso.

De rechazarse alguna de las ofertas calificadas, el órgano encargado de las contrataciones o comité de selección, según corresponda, revisa el cumplimiento de los requisitos de calificación de los postores que siguen en el orden de prelación, en caso las hubiere.

1.12. OTORGAMIENTO DE LA BUENA PRO

Definida la oferta ganadora, el órgano encargado de las contrataciones o comité de selección, según corresponda, otorga la buena pro, mediante su publicación en el SEACE, incluyendo el cuadro comparativo y las actas debidamente motivadas de los resultados de la admisión, no admisión, evaluación, calificación, descalificación, rechazo y el otorgamiento de la buena pro.

1.13. CONSENTIMIENTO DE LA BUENA PRO

Cuando se hayan presentado dos (2) o más ofertas, el consentimiento de la buena pro se produce a los cinco (5) días hábiles siguientes de la notificación de su otorgamiento, sin que los postores hayan ejercido el derecho de interponer el recurso de apelación.

En caso que se haya presentado una sola oferta, el consentimiento de la buena pro se produce el mismo día de la notificación de su otorgamiento.

El consentimiento del otorgamiento de la buena pro se publica en el SEACE al día hábil siguiente de producido.

Importante

Una vez consentido el otorgamiento de la buena pro, el órgano encargado de las contrataciones o el órgano de la Entidad al que se haya asignado tal función realiza la verificación de la oferta presentada por el postor ganador de la buena pro conforme lo establecido en el numeral 64.6 del artículo 64 del Reglamento.

CAPÍTULO II SOLUCIÓN DE CONTROVERSIAS DURANTE EL PROCEDIMIENTO DE SELECCIÓN

2.1. RECURSO DE APELACIÓN

A través del recurso de apelación se pueden impugnar los actos dictados durante el desarrollo del procedimiento de selección hasta antes del perfeccionamiento del contrato.

El recurso de apelación se presenta ante la Entidad convocante, y es conocido y resuelto por su Titular, cuando el valor referencial sea igual o menor a cincuenta (50) UIT. Cuando el valor referencial sea mayor a dicho monto, el recurso de apelación se presenta ante y es resuelto por el Tribunal de Contrataciones del Estado.

En los procedimientos de selección según relación de ítems, el valor referencial total del procedimiento determina ante quién se presenta el recurso de apelación.

Los actos que declaren la nulidad de oficio, la cancelación del procedimiento de selección y otros actos emitidos por el Titular de la Entidad que afecten la continuidad de este, se impugnan ante el Tribunal de Contrataciones del Estado.

Importante

- *Una vez otorgada la buena pro, el órgano encargado de las contrataciones o comité de selección, según corresponda, está en la obligación de permitir el acceso de los participantes y postores al expediente de contratación, salvo la información calificada como secreta, confidencial o reservada por la normativa de la materia, a más tardar dentro del día siguiente de haberse solicitado por escrito.*

Luego de otorgada la buena pro no se da a conocer las ofertas cuyos requisitos de calificación no fueron analizados y revisados por el órgano encargado de las contrataciones o comité de selección, según corresponda.

- *A efectos de recoger la información de su interés, los postores pueden valerse de distintos medios, tales como: (i) la lectura y/o toma de apuntes, (ii) la captura y almacenamiento de imágenes, e incluso (iii) pueden solicitar copia de la documentación obrante en el expediente, siendo que, en este último caso, la Entidad deberá entregar dicha documentación en el menor tiempo posible, previo pago por tal concepto.*
- *El recurso de apelación se presenta ante la Mesa de Partes del Tribunal o ante las oficinas desconcentradas del OSCE o en la Unidad de Trámite Documentario de la Entidad, según corresponda.*

2.2. PLAZOS DE INTERPOSICIÓN DEL RECURSO DE APELACIÓN

La apelación contra el otorgamiento de la buena pro o contra los actos dictados con anterioridad a ella se interpone dentro de los cinco (5) días hábiles siguientes de haberse notificado el otorgamiento de la buena pro.

La apelación contra los actos dictados con posterioridad al otorgamiento de la buena pro, contra la declaración de nulidad, cancelación y declaratoria de desierto del procedimiento, se interpone dentro de los cinco (5) días hábiles siguientes de haberse tomado conocimiento del acto que se desea impugnar.

CAPÍTULO III DEL CONTRATO

3.1. PERFECCIONAMIENTO DEL CONTRATO

Los plazos y el procedimiento para perfeccionar el contrato se realiza conforme a lo indicado en el artículo 141 del Reglamento.

Para perfeccionar el contrato, el postor ganador de la buena pro debe presentar los documentos señalados en los artículos 139 y 175 del Reglamento, así como los previstos en la sección específica de las bases.

3.2. GARANTÍAS

Las garantías que deben otorgar los postores y/o contratistas, según corresponda, son las de fiel cumplimiento del contrato y por los adelantos.

3.2.1. GARANTÍA DE FIEL CUMPLIMIENTO

Como requisito indispensable para perfeccionar el contrato, el postor ganador debe entregar a la Entidad la garantía de fiel cumplimiento del mismo por una suma equivalente al diez por ciento (10%) del monto del contrato original. Esta se mantiene vigente hasta el consentimiento de la liquidación final.

Importante

En los contratos de ejecución de obras que celebren las Entidades con las micro y pequeñas empresas, estas últimas pueden otorgar como garantía de fiel cumplimiento el diez por ciento (10%) del monto del contrato original, porcentaje que es retenido por la Entidad durante la primera mitad del número total de pagos a realizarse, de forma prorrateada en cada pago, con cargo a ser devuelto a la finalización del mismo, conforme lo establece el artículo 149 del Reglamento, siempre que:

- a) El procedimiento de selección original del cual derive el contrato a suscribirse sea una Adjudicación Simplificada.*
- b) El plazo de ejecución de la obra sea igual o mayor a sesenta (60) días calendario; y,*
- c) El pago a favor del contratista considere, al menos, dos (2) valorizaciones periódicas, en función del avance de obra.*

3.2.2. GARANTÍA DE FIEL CUMPLIMIENTO POR PRESTACIONES ACCESORIAS

En las contrataciones que conllevan la ejecución de prestaciones accesorias, tales como mantenimiento, reparación o actividades afines, se otorga una garantía adicional por una suma equivalente al diez por ciento (10%) del monto del contrato de la prestación accesorio, la misma que debe ser renovada periódicamente hasta el cumplimiento total de las obligaciones garantizadas.

3.2.3. GARANTÍA POR ADELANTO

En caso se haya previsto en la sección específica de las bases la entrega de adelantos, el contratista debe presentar una garantía emitida por idéntico monto conforme a lo estipulado en el artículo 153 del Reglamento.

3.3. REQUISITOS DE LAS GARANTÍAS

Las garantías que se presenten deben ser incondicionales, solidarias, irrevocables y de

realización automática en el país, al solo requerimiento de la Entidad. Asimismo, deben ser emitidas por empresas que se encuentren bajo la supervisión directa de la Superintendencia de Banca, Seguros y Administradoras Privadas de Fondos de Pensiones, y que cuenten con clasificación de riesgo B o superior. Asimismo, deben estar autorizadas para emitir garantías; o estar consideradas en la última lista de bancos extranjeros de primera categoría que periódicamente publica el Banco Central de Reserva del Perú.

Importante

Corresponde a la Entidad verificar que las garantías presentadas por el postor ganador de la buena pro y/o contratista cumplan con los requisitos y condiciones necesarios para su aceptación y eventual ejecución; sin perjuicio de la determinación de las responsabilidades funcionales que correspondan.

Advertencia

Los funcionarios de las Entidades no deben aceptar garantías emitidas bajo condiciones distintas a las establecidas en el presente numeral, debiendo tener en cuenta lo siguiente:

- 1. La clasificadora de riesgo que asigna la clasificación a la empresa que emite la garantía debe encontrarse listada en el portal web de la SBS (<http://www.sbs.gob.pe/sistema-financiero/clasificadoras-de-riesgo>).*
- 2. Se debe identificar en la página web de la clasificadora de riesgo respectiva, cuál es la clasificación vigente de la empresa que emite la garantía, considerando la vigencia a la fecha de emisión de la garantía.*
- 3. Para fines de lo establecido en el artículo 148 del Reglamento, la clasificación de riesgo B, incluye las clasificaciones B+ y B.*
- 4. Si la empresa que otorga la garantía cuenta con más de una clasificación de riesgo emitida por distintas empresas listadas en el portal web de la SBS, bastará que en una de ellas cumpla con la clasificación mínima establecida en el Reglamento.*

En caso exista alguna duda sobre la clasificación de riesgo asignada a la empresa emisora de la garantía, se deberá consultar a la clasificadora de riesgos respectiva.

De otro lado, además de cumplir con el requisito referido a la clasificación de riesgo, a efectos de verificar si la empresa emisora se encuentra autorizada por la SBS para emitir garantías, debe revisarse el portal web de dicha Entidad (<http://www.sbs.gob.pe/sistema-financiero/relacion-de-empresas-que-se-encuentran-autorizadas-a-emitar-cartas-fianza>).

Los funcionarios competentes deben verificar la autenticidad de la garantía a través de los mecanismos establecidos (consulta web, teléfono u otros) por la empresa emisora.

3.4. EJECUCIÓN DE GARANTÍAS

La Entidad puede solicitar la ejecución de las garantías conforme a los supuestos contemplados en el artículo 155 del Reglamento.

3.5. ADELANTOS

La Entidad puede establecer la entrega de adelantos directos y adelantos para materiales e insumos, y en el caso de contratos bajo la modalidad llave en mano, para equipamiento y mobiliario, de conformidad con el artículo 180 del Reglamento, siempre que ello haya sido previsto en la sección específica de las bases.

3.6. VALORIZACIONES

Las valorizaciones son la cuantificación económica de un avance físico en la ejecución de la obra, realizada en un período determinado, tienen el carácter de pagos a cuenta y son elaboradas

el último día de cada período previsto en la sección específica de las bases, por el inspector o supervisor, según corresponda y el contratista.

En caso se haya suscrito contrato con un consorcio, el pago de las valorizaciones se realizará a quien se indique en el contrato de consorcio.

Advertencia

En caso de retraso en los pagos a cuenta o pago final por parte de la Entidad, salvo que se deba a caso fortuito o fuerza mayor, esta reconoce al contratista los intereses legales correspondientes, de conformidad con el artículo 39 de la Ley y los artículos 1244, 1245 y 1246 del Código Civil, debiendo repetir contra los responsables de la demora injustificada.

3.7. REAJUSTES

Los reajustes se calculan conforme lo indicado en el numeral 38.3 del artículo 38 y el artículo 195 del Reglamento.

Importante

Tanto la elaboración como la aplicación de las fórmulas polinómicas se sujetan a lo dispuesto en el Decreto Supremo N° 011-79-VC y sus modificatorias, ampliatorias y complementarias.

3.8. PENALIDADES

3.8.1. PENALIDAD POR MORA EN LA EJECUCIÓN DE LA PRESTACIÓN

En caso de retraso injustificado del contratista en la ejecución de las prestaciones objeto del contrato, la Entidad le aplica automáticamente una penalidad por mora por cada día de atraso, de conformidad con el artículo 162 del Reglamento.

3.8.2. OTRAS PENALIDADES

La Entidad puede establecer penalidades distintas a la mencionada en el numeral precedente, según lo previsto en el artículo 163 del Reglamento y lo indicado en la sección específica de las bases.

Estos dos tipos de penalidades se calculan en forma independiente y pueden alcanzar cada una un monto máximo equivalente al diez por ciento (10%) del monto del contrato vigente, o de ser el caso, del ítem que debió ejecutarse.

3.9. INCUMPLIMIENTO DEL CONTRATO

Las causales para la resolución del contrato, serán aplicadas de conformidad con el artículo 36 de la Ley y 164 del Reglamento.

3.10. DISPOSICIONES FINALES

Todos los demás aspectos del presente procedimiento no contemplados en las bases se regirán supletoriamente por la Ley y su Reglamento, así como por las disposiciones legales vigentes.

SECCIÓN ESPECÍFICA

CONDICIONES ESPECIALES DEL PROCEDIMIENTO DE SELECCIÓN

(EN ESTA SECCIÓN LA ENTIDAD DEBERÁ COMPLETAR LA INFORMACIÓN EXIGIDA, DE ACUERDO A LAS INSTRUCCIONES INDICADAS)

CAPÍTULO I GENERALIDADES

1.1. ENTIDAD CONVOCANTE

Nombre : GOBIERNO REGIONAL DE LIMA
RUC N° : 20530688390
Domicilio legal : AV CIRCUNVALACION SUR KM 147 (PANM NORTE) – SANTA MARIA – HUAURA – LIMA
Teléfono: : 414 - 5530
Correo electrónico: : logistica.proceso23@gmail.com

1.2. OBJETO DE LA CONVOCATORIA

El presente procedimiento de selección tiene por objeto la **CONTRATACION DE EJECUCION DE OBRA "CREACIÓN DEL SERVICIO DE MOVILIDAD URBANA EN ANEXO DE TORNAMESE DISTRITO DE SAN BARTOLOME DE LA PROVINCIA DE HUAROCHIRI DEL DEPARTAMENTO DE LIMA" CUI N° 2625666**.

1.3. VALOR REFERENCIAL⁴

El valor referencial asciende a **S/ 2,799,598.56 (dos millones setecientos noventa y nueve mil quinientos noventa y ocho con 56/100 soles)**, incluidos los impuestos de Ley y cualquier otro concepto que incida en el costo total de la ejecución de la obra. El valor referencial ha sido calculado al mes de **MAYO 2024**.

Valor Referencial (VR)	Límites ⁵	
	Inferior	Superior
S/ 2,799,598.56 (dos millones setecientos noventa y nueve mil quinientos noventa y ocho con 56/100 soles)	S/ 2,519,638.71 (dos millones quinientos diecinueve mil seiscientos treinta y ocho con 71/100 soles)	S/ 3,079,558.41 (tres millones setenta y nueve mil quinientos cincuenta y ocho con 41/100 soles)

Importante

- *El precio de las ofertas no puede exceder los límites del valor referencial de conformidad con el numeral 28.2 del artículo 28 de la Ley.*

1.4. EXPEDIENTE DE CONTRATACIÓN

Documento y fecha de aprobación del expediente de contratación : **Aprobacion de expediente de contratacion N° 222-2024-**

⁴ El monto del valor referencial indicado en esta sección de las bases no debe diferir del monto del valor referencial consignado en la ficha del procedimiento en el SEACE. No obstante, de existir contradicción entre estos montos, primará el monto del valor referencial indicado en las bases aprobadas.

⁵ De acuerdo a lo señalado en el artículo 48 del Reglamento, estos límites se calculan considerando dos (2) decimales. Para ello, si el límite inferior tiene más de dos (2) decimales, se aumenta en un dígito el valor del segundo decimal; en el caso del límite superior, se considera el valor del segundo decimal sin efectuar el redondeo.

Documento y fecha de aprobación del expediente técnico

GRL/SGRA de fecha
13/09/2024

: Resolución Gerencial Regional
N° 204-2024-GRL/GRI de
fecha 05/08/2024

1.5. FUENTE DE FINANCIAMIENTO

RECURSOS DETERMINADOS – FONDO DE COMPENSACION REGIONAL

Importante

La fuente de financiamiento debe corresponder a aquella prevista en la Ley de Equilibrio Financiero del Presupuesto del Sector Público del año fiscal en el cual se convoca el procedimiento de selección.

1.6. SISTEMA DE CONTRATACIÓN

El presente procedimiento se rige por el sistema de **A PRECIOS UNITARIOS**, de acuerdo con lo establecido en el expediente de contratación respectivo.

1.7. MODALIDAD DE EJECUCIÓN

NO CORRESPONDE

1.8. ALCANCES DEL REQUERIMIENTO

El alcance de la ejecución de la obra está definido en el Capítulo III de la presente sección de las bases.

1.9. PLAZO DE EJECUCIÓN DE LA OBRA

El plazo de ejecución de la obra materia de la presente convocatoria, es de **120 días calendario**, en concordancia con lo establecido en el expediente de contratación y en el expediente técnico de obra.

1.10. COSTO DE REPRODUCCIÓN Y ENTREGA DE BASES Y DEL EXPEDIENTE TÉCNICO DE LA OBRA

Los participantes registrados tienen el derecho a recabar las bases y el expediente técnico de la obra en versión impresa o digital, según su elección, para cuyo efecto deben:

Pagar en : Caja de La Entidad, sito en AV CIRCUNVALACION SUR KM 147
(PANM NORTE) – SANTA MARIA – HUAURA – LIMA

Recoger en : [Oficina de Obras del Gobierno Regional de Lima.

Costo de bases : Impresa: S/ 5.00 soles (cinco soles con 00/100 soles)

Costo del expediente técnico : Impreso: S/ 50 Soles (Cincuenta com 00/100 soles)
Digital: S/ 10 Soles (Diez com 00/100 soles) – em CD ROOM.

Las bases y el expediente técnico se entregan inmediatamente después de realizado el pago correspondiente. Excepcionalmente, el expediente técnico en versión impresa puede ser

entregado dentro del plazo máximo de un (1) día hábil de efectuado el pago.

Importante

- *La Entidad debe entregar una constancia o formulario de cargos en donde consta que el participante recibió el expediente técnico completo. Dicha constancia o formulario debe incluir un índice del contenido del expediente técnico y número de folios correspondientes.*
- *El costo de entrega del ejemplar de las bases y del expediente técnico, no puede exceder el costo de su reproducción.*

Advertencia

Las Entidades deben cautelar bajo responsabilidad que la versión impresa y digital del expediente técnico correspondan a la versión original del expediente técnico aprobado.

1.11. ACCESO VIRTUAL AL EXPEDIENTE TÉCNICO DE LA OBRA

El expediente técnico de la obra en versión digital se encuentra publicado en el SEACE, obligatoriamente, desde la fecha de la convocatoria del presente procedimiento de selección.

Adicionalmente, el expediente técnico se encuentra publicado en el SEACE, el cual es de acceso libre y gratuito.

1.12. BASE LEGAL

- Ley N° 31953, Ley de Presupuesto del Publico para el año fiscal 2024
- Ley N° 31954, Ley de Equilibrio Financiero del Presupuesto del Sector Público para el año 2024.
- Decreto de Urgencia N° 070-2020
- Decreto Supremo N° 011-79-VC.
- Decreto legislativo N° 1440, decreto legislativo del sistema nacional de presupuesto público.
- Decreto supremo N° 004-2019-JUS TUO de la ley N° 27444, ley de procedimiento Administrativo General.
- Directivas del OSCE.
- Decreto supremo N° 021-2019-JUS TUO de la ley N° 27806, ley de transparencia y de acceso a la información pública.
- Decreto Legislativo N° 295. CODIGO CIVIL
Texto Único Ordenado de la Ley N° 30225, Ley de Contrataciones del Estado. Aprobado mediante Decreto Supremo N° 082-2019-EF.
- Decreto Supremo N° 344-2018-EF, que aprueba el Reglamento de la Ley N° 30225. Modificado por Decreto Supremo N° 377-2019-EF.
- Ley N° 27444 – Ley de Procedimiento Administrativo General. - Ley 27806 – Ley de Transparencia y Acceso a la Información Pública
- Decreto Supremo N° 103-2020-EF, Decreto Supremo que establece disposiciones reglamentarias para la tramitación de los procedimientos de selección que se reinicien en el marco del Texto Único Ordenado de la Ley N° 30225
 - Resolución Directoral N° 006-2020-EF/54.01, emitida por la Dirección General de Abastecimiento, que dispone el reinicio de plazos de procedimientos en materia de adquisiciones.
 - Decreto Legislativo N° 1252, Decreto Legislativo que crea el Sistema Nacional de Programación Multianual y Gestión de Inversiones y deroga la Ley N° 27293, Ley del Sistema Nacional de Inversión Pública.
- Decreto Supremo N° 006-2017-JUS, Decreto Supremo que aprueba el Texto Único Ordenado de la Ley del Procedimiento Administrativo General.
- Decreto Supremo N° 027-2017-EF, Decreto Supremo que aprueba el Reglamento del Decreto Legislativo que crea el Sistema Nacional de Programación Multianual y Gestión de Inversiones

Las referidas normas incluyen sus respectivas modificaciones, de ser el caso.

CAPÍTULO II DEL PROCEDIMIENTO DE SELECCIÓN

2.1. CALENDARIO DEL PROCEDIMIENTO DE SELECCIÓN

Según el cronograma de la ficha de selección de la convocatoria publicada en el SEACE.

Importante

De conformidad con la vigesimosegunda Disposición Complementaria Final del Reglamento, en caso la Entidad (Ministerios y sus organismos públicos, programas o proyectos adscritos) haya difundido el requerimiento a través del SEACE siguiendo el procedimiento establecido en dicha disposición, no procede formular consultas u observaciones al requerimiento.

2.2. CONTENIDO DE LAS OFERTAS

La oferta contendrá, además de un índice de documentos⁶, la siguiente documentación:

2.2.1. Documentación de presentación obligatoria

2.2.1.1. Documentos para la admisión de la oferta

- a) Declaración jurada de datos del postor. (**Anexo N° 1**)
- b) Documento que acredite la representación de quien suscribe la oferta.

En caso de persona jurídica, copia del certificado de vigencia de poder del representante legal, apoderado o mandatario designado para tal efecto.

En caso de persona natural, copia del documento nacional de identidad o documento análogo, o del certificado de vigencia de poder otorgado por persona natural, del apoderado o mandatario, según corresponda.

En el caso de consorcios, este documento debe ser presentado por cada uno de los integrantes del consorcio que suscriba la promesa de consorcio, según corresponda.

Advertencia

De acuerdo con el artículo 4 del Decreto Legislativo N° 1246, las Entidades están prohibidas de exigir a los administrados o usuarios la información que puedan obtener directamente mediante la interoperabilidad a que se refieren los artículos 2 y 3 de dicho Decreto Legislativo. En esa medida, si la Entidad es usuaria de la Plataforma de Interoperabilidad del Estado – PIDE⁷ y siempre que el servicio web se encuentre activo en el Catálogo de Servicios de dicha plataforma, no corresponderá exigir el certificado de vigencia de poder y/o documento nacional de identidad.

- c) Declaración jurada de acuerdo con el literal b) del artículo 52 del Reglamento. (**Anexo N° 2**)
- d) Declaración jurada de cumplimiento del Expediente Técnico, según el numeral 3.1 del Capítulo III de la presente sección. (**Anexo N° 3**)

⁶ La omisión del índice no determina la no admisión de la oferta.

⁷ Para mayor información de las Entidades usuarias y del Catálogo de Servicios de la Plataforma de Interoperabilidad del Estado – PIDE ingresar al siguiente enlace <https://www.gobiernodigital.gob.pe/interoperabilidad/>

- e) Declaración jurada de plazo de ejecución de la obra. **(Anexo N° 4)**
- f) Promesa de consorcio con firmas legalizadas, de ser el caso, en la que se consigne los integrantes, el representante común, el domicilio común y las obligaciones a las que se compromete cada uno de los integrantes del consorcio, así como el porcentaje equivalente a dichas obligaciones. **(Anexo N° 5)**
- g) El precio de la oferta en **SOLES** y:
 - ✓ El desagregado de partidas, cuando el procedimiento se haya convocado a suma alzada.
 - ✓ Los precios unitarios, considerando las partidas según lo previsto en el último párrafo del literal b) del artículo 35 del Reglamento.

Asimismo, la oferta incluye el monto de la prestación accesoria, cuando corresponda. **(Anexo N° 6)**

El precio total de la oferta y los subtotales que lo componen deben ser expresados con dos (2) decimales. Los precios unitarios pueden ser expresados con más de dos (2) decimales.

Importante

- *El órgano encargado de las contrataciones o comité de selección, según corresponda, no puede incorporar documentos adicionales para la admisión de la oferta a los establecidos en este acápite.*
- *El análisis de precios unitarios y el detalle de los gastos generales fijos y variables de la oferta se presentan para el perfeccionamiento del contrato.*
- *El órgano encargado de las contrataciones o comité de selección, según corresponda, declara no admitidas las ofertas que no se encuentren dentro de los límites del valor referencial previstos en el numeral 28.2 del artículo 28 de la Ley. Asimismo, verifica la presentación de los documentos requeridos. De no cumplir con lo requerido, la oferta se considera no admitida.*

2.2.1.2. Documentos para acreditar los requisitos de calificación

Incorporar en la oferta los documentos que acreditan los “**Requisitos de Calificación**” que se detallan en el numeral 3.2 del Capítulo III de la presente sección de las bases.

2.2.2. Documentación de presentación facultativa:

- a) En el caso de microempresas y pequeñas empresas integradas por personas con discapacidad, o en el caso de consorcios conformados en su totalidad por estas empresas, deben presentar la constancia o certificado con el cual acredite su inscripción en el Registro de Empresas Promocionales para Personas con Discapacidad⁸.
- b) Solicitud de bonificación del cinco por ciento (5%) por tener la condición de micro y pequeña empresa **(Anexo N°11)**.

Advertencia

El órgano encargado de las contrataciones o comité de selección, según corresponda, no podrá exigir al postor la presentación de documentos que no hayan sido indicados en los acápites “Documentos para la admisión de la oferta”, “Requisitos de calificación” y “Factores de evaluación”.

⁸ Dicho documento se tendrá en consideración en caso de empate, conforme a lo previsto en el artículo 91 del Reglamento.

2.3. REQUISITOS PARA PERFECCIONAR EL CONTRATO

El postor ganador de la buena pro debe presentar los siguientes documentos para perfeccionar el contrato:

- a) Garantía de fiel cumplimiento del contrato.
- b) Garantía de fiel cumplimiento por prestaciones accesorias, de ser el caso.
- c) Solicitud para la constitución del fideicomiso, en el marco de lo establecido en el literal a) del numeral 184.9 del artículo 184 del Reglamento, de ser el caso⁹.
- d) Contrato de consorcio con firmas legalizadas ante Notario de cada uno de los integrantes, de ser el caso.
- e) Código de cuenta interbancaria (CCI) o, en el caso de proveedores no domiciliados, el número de su cuenta bancaria y la entidad bancaria en el exterior.
- f) Copia de la vigencia del poder del representante legal de la empresa que acredite que cuenta con facultades para perfeccionar el contrato, cuando corresponda.
- g) Copia de DNI del postor en caso de persona natural, o de su representante legal en caso de persona jurídica.

Advertencia

De acuerdo con el artículo 4 del Decreto Legislativo N° 1246, las Entidades están prohibidas de exigir a los administrados o usuarios la información que puedan obtener directamente mediante la interoperabilidad a que se refieren los artículos 2 y 3 de dicho Decreto Legislativo. En esa medida, si la Entidad es usuaria de la Plataforma de Interoperabilidad del Estado – PIDE¹⁰ y siempre que el servicio web se encuentre activo en el Catálogo de Servicios de dicha plataforma, no corresponderá exigir los documentos previstos en los literales e) y f).

- h) Domicilio para efectos de la notificación durante la ejecución del contrato.
- i) Autorización de notificación de la decisión de la Entidad sobre la solicitud de ampliación de plazo mediante medios electrónicos de comunicación ¹¹. **(Anexo N°12)**
- j) Constancia de capacidad libre de contratación expedida por el RNP¹².
- k) Programa de Ejecución de Obra (CPM) el cual presenta la ruta crítica y el calendario de avance de obra valorizado.
- l) Calendario de adquisición de materiales e insumos necesarios para la ejecución de obra, en concordancia con el calendario de avance de obra valorizado. Este calendario se actualiza con cada ampliación de plazo otorgada, en concordancia con el calendario de avance de obra valorizado vigente.
- m) Calendario de utilización de equipo, en caso la naturaleza de la contratación lo requiera.
- n) Memoria en la que se señalen las consideraciones que se han tomado en cuenta para la elaboración de los documentos indicados en los literales k), l) y m).
- o) Copia de documentos que sustenten la propiedad, la posesión, el compromiso de compra venta o alquiler u otro documento que acredite la disponibilidad del requisito de calificación equipamiento estratégico. En el caso que el postor ganador sea un consorcio los documentos de acreditación de este requisito pueden estar a nombre del consorcio o de uno de sus integrantes.
- p) Copia de los diplomas que acrediten la formación académica requerida del plantel profesional clave, en caso que el grado o título profesional requerido no se encuentre publicado en el Registro Nacional de Grados Académicos y Títulos Profesionales a cargo de la de la Superintendencia Nacional de Educación Superior Universitaria – SUNEDU¹³.

⁹ Cuando la Entidad no haya incorporado en las bases la obligación de constituir un fideicomiso para la administración de los adelantos destinados a la ejecución de obra, el postor adjudicado puede presentar la solicitud para la constitución del fideicomiso.

¹⁰ Para mayor información de las Entidades usuarias y del Catálogo de Servicios de la Plataforma de Interoperabilidad del Estado – PIDE ingresar al siguiente enlace <https://www.gobiernodigital.gob.pe/interoperabilidad/>

¹¹ En tanto se implemente la funcionalidad en el SEACE, de conformidad con la Primera Disposición Complementaria Transitoria del Decreto Supremo N° 234-2022-EF.

¹² Este requisito no aplica para procedimientos de contratación directa por la causal de carácter de secreto, secreto militar o por razones de orden interno.

¹³ <https://enlinea.sunedu.gob.pe/>

- q) Copia de (i) contratos y su respectiva conformidad o (ii) constancias o (iii) certificados o (iv) cualquier otra documentación que, de manera fehaciente demuestre la experiencia del personal que conforma el plantel profesional clave.

Importante

- *La Entidad debe aceptar las diferentes denominaciones utilizadas para acreditar la carrera profesional requerida, aun cuando no coincida literalmente con aquella prevista en los requisitos de calificación (por ejemplo Ingeniería Ambiental, Ingeniería en Gestión Ambiental, Ingeniería y Gestión Ambiental u otras denominaciones).*
- *Los documentos que acreditan la experiencia del personal deben incluir como mínimo los nombres y apellidos del profesional, el cargo desempeñado, el plazo de la prestación indicando el día, mes y año de inicio y culminación, el nombre de la Entidad u organización que emite el documento, la fecha de emisión y nombres y apellidos de quien suscribe el documento.*

En caso estos documentos establezcan el plazo de la experiencia adquirida por el profesional en meses sin especificar los días la Entidad debe considerar el mes completo.

De presentarse experiencia ejecutada paralelamente (traslape), para el cómputo del tiempo de dicha experiencia sólo se considerará una vez el periodo traslapado. No obstante, de presentarse periodos traslapados en el residente de obra, no se considera ninguna de las experiencias acreditadas, salvo la ejecución de obras por paquete.

Se considerará aquella experiencia que no tenga una antigüedad mayor a veinticinco (25) años anteriores a la fecha de la presentación de ofertas.

Asimismo, la Entidad debe valorar de manera integral los documentos presentados para acreditar dicha experiencia. En tal sentido, aun cuando en los documentos presentados la denominación del cargo o puesto no coincida literalmente con aquella prevista en los requisitos de calificación, se deberá validar la experiencia si las actividades que realizó el profesional corresponden con la función propia del cargo o puesto requerido.

- *Cuando el postor ganador de la buena pro presenta como plantel profesional clave a profesionales que se encuentren prestando servicios como residente o supervisor en obras contratadas por la Entidad que no cuentan con recepción, procede otorgar plazo adicional para subsanar, conforme lo previsto en el literal a) del artículo 141 del Reglamento.*
- *En caso que el postor ganador de la buena pro sea un consorcio, las garantías que presente este para el perfeccionamiento del contrato, así como durante la ejecución contractual, de ser el caso, además de cumplir con las condiciones establecidas en el artículo 33 de la Ley y en el artículo 148 del Reglamento, deben consignar expresamente el nombre completo o la denominación o razón social de los integrantes del consorcio, en calidad de garantizados, de lo contrario no podrán ser aceptadas por las Entidades. No se cumple el requisito antes indicado si se consigna únicamente la denominación del consorcio, conforme lo dispuesto en la Directiva "Participación de Proveedores en Consorcio en las Contrataciones del Estado".*
- *En los contratos de ejecución de obras que celebren las Entidades con las micro y pequeñas empresas, estas últimas pueden otorgar como garantía de fiel cumplimiento el diez por ciento (10%) del monto del contrato, porcentaje que es retenido por la Entidad durante la primera mitad del número total de pagos a realizarse, de forma prorrateada en cada pago, con cargo a ser devuelto a la finalización del mismo, conforme lo establece el numeral 149.4 del artículo 149 del Reglamento y numeral 151.3 del artículo 151 del Reglamento, siempre que:*
 - a) El procedimiento de selección original del cual derive el contrato a suscribirse sea una Adjudicación Simplificada.*
 - b) El plazo de ejecución de la obra sea igual o mayor a sesenta (60) días calendario; y,*
 - c) El pago a favor del contratista considere, al menos, dos (2) valorizaciones periódicas, en función del avance de obra.*

Para dicho efecto los postores deben encontrarse registrados en el REMYPE, consignando en la Declaración Jurada de Datos del Postor (Anexo N° 1) o en la solicitud de retención de la garantía durante el perfeccionamiento del contrato, que tienen la condición de MYPE, lo cual será verificado por la Entidad en el link <http://www2.trabajo.gob.pe/servicios-en-linea-2-2> opción consulta de empresas acreditadas en el REMYPE.

Importante

- *Corresponde a la Entidad verificar que las garantías presentadas por el postor ganador de la buena pro cumplan con los requisitos y condiciones necesarios para su aceptación y eventual ejecución; sin perjuicio de la determinación de las responsabilidades funcionales que correspondan.*
- *De conformidad con el Reglamento Consular del Perú aprobado mediante Decreto Supremo N° 076-2005-RE para que los documentos públicos y privados extendidos en el exterior tengan validez en el Perú, deben estar legalizados por los funcionarios consulares peruanos y refrendados por el Ministerio de Relaciones Exteriores del Perú, salvo que se trate de documentos públicos emitidos en países que formen parte del Convenio de la Apostilla, en cuyo caso bastará con que estos cuenten con la Apostilla de la Haya¹⁴.*
- *La Entidad no puede exigir documentación o información adicional a la consignada en el presente numeral para el perfeccionamiento del contrato.*

2.4. PERFECCIONAMIENTO DEL CONTRATO

El contrato se perfecciona con la suscripción del documento que lo contiene. Para dicho efecto el postor ganador de la buena pro, dentro del plazo previsto en el artículo 141 del Reglamento, debe presentar la documentación requerida **AV CIRCUNVALACION SUR KM 147 (PANM NORTE) – SANTA MARIA – HUAURA – LIMA.**

Importante

En el caso de contratación de obras por paquete, se debe suscribir un contrato por cada obra incluida en el paquete.

2.5. ADELANTOS¹⁵

2.5.1. ADELANTO DIRECTO

“La Entidad otorgará un único adelantos directos por el 10% DEL MONTO DEL CONTRATO ORIGINAL del monto del contrato original.

El contratista debe solicitar formalmente el ADELANTO DIRECTO dentro de los ocho (8) días siguientes a la suscripción del contrato, adjuntando a su solicitud la garantía por adelantos¹⁶ mediante carta fianza y el comprobante de pago correspondiente. La Entidad debe entregar el monto solicitado dentro de los siete (7) días contados a partir del día siguiente de recibida la solicitud del contratista.

Vencido el plazo para solicitar el adelanto no procede la solicitud.

2.5.2. ADELANTO PARA MATERIALES E INSUMOS

“La Entidad otorgará adelantos para materiales e insumos por el 20 %¹⁷ del monto del

¹⁴ Según lo previsto en la Opinión N° 009-2016/DTN.

¹⁵ Si la Entidad ha previsto la entrega de adelantos, debe prever el procedimiento para su entrega, conforme a lo previsto en los artículos 181 y 182 del Reglamento.

¹⁶ De conformidad con el artículo 153 del Reglamento, esta garantía debe ser emitida por idéntico monto y un plazo mínimo de vigencia de tres (3) meses, renovable por un plazo idéntico hasta la amortización total del adelanto otorgado. Cuando el plazo de ejecución contractual sea menor a tres (3) meses, las garantías pueden ser emitidas con una vigencia menor, siempre que cubra la fecha prevista para la amortización total del adelanto otorgado.

¹⁷ De conformidad con el numeral 180.2 del artículo 180 del Reglamento, los adelantos para materiales e insumos, no pueden superar el veinte por ciento (20%) del monto del contrato original, y en el caso de contratos bajo la modalidad de llave en mano, en los que se haya previsto el adelanto para equipamiento y mobiliario, no pueden superar en conjunto dicho porcentaje.

contrato original, conforme al calendario de adquisición de materiales e insumos presentado por el contratista.

La entrega de los adelantos se realizará en un plazo de (7) días calendario previos a la fecha prevista en el calendario de adquisición de materiales e insumos para cada adquisición, con la finalidad que EL CONTRATISTA pueda disponer de los materiales e insumos en la oportunidad prevista en el calendario de avance de obra valorizado. Para tal efecto, EL CONTRATISTA debe solicitar la entrega del adelanto en un plazo de (8) días calendario anteriores al inicio del plazo antes mencionado, adjuntando a su solicitud la garantía por adelantos¹⁸ mediante carta fianza y el comprobante de pago respectivo.

Asimismo, en el caso de obras bajo la modalidad de ejecución llave en mano, cuando se haya previsto otorgar adelanto para equipamiento y mobiliario, consignar el siguiente numeral:

2.6. VALORIZACIONES

El periodo de valorización será MENSUAL.

Importante

- *Cuando el periodo de valorización establecido por la Entidad sea el mensual, el plazo del pago de la valorización se regirá por lo dispuesto en el numeral 194.7 del artículo 194 del Reglamento. En cambio, si la Entidad prevé un periodo de valorización distinto al mensual, se debe establecer los plazos y procedimiento aplicables para la valorización, teniendo en consideración lo dispuesto en el numeral 194.6 del referido artículo, así como el plazo para el pago de las valorizaciones.*
- *Las valorizaciones de obra se presentan a través del módulo de ejecución contractual del SEACE. Dicha obligación aplica a los contratos de obra que deriven de procedimientos de selección para la ejecución de obras, convocados a partir de la entrada en vigencia de la Directiva N° 001-2022-OSCE/CD “Gestión de las valorizaciones de obra a través del SEACE”¹⁹. Mediante comunicado el OSCE publica y difunde la relación de Entidades obligadas a usar la sección de valorizaciones electrónicas como medio para la gestión de las valorizaciones de obra. El primer listado de entidades obligadas se encuentra publicado en el siguiente enlace:*

<https://www.gob.pe/institucion/osce/noticias/575017-comunicado-n-001-2022-osce>.

2.7. PLAZO PARA EL PAGO DEL SALDO DE LA LIQUIDACIÓN DEL CONTRATO DE OBRA

La Entidad o el contratista, según corresponda, deben efectuar el pago del monto correspondiente al saldo de la liquidación del contrato de obra, en el plazo de 30 días calendario, computados desde el día siguiente del consentimiento de la liquidación. Para tal efecto, la parte que solicita el pago debe presentar el comprobante de pago respectivo.

¹⁸ De conformidad con el artículo 153 del Reglamento, esta garantía debe ser emitida por idéntico monto y un plazo mínimo de vigencia de tres (3) meses, renovable por un plazo idéntico hasta la amortización total del adelanto otorgado. Cuando el plazo de ejecución contractual sea menor a tres (3) meses, las garantías pueden ser emitidas con una vigencia menor, siempre que cubra la fecha prevista para la amortización total del adelanto otorgado.

¹⁹ Aprobada mediante Resolución N° 002-2022-OSCE-PRE y modificada mediante Resolución N° 042-2022-OSCE/PRE, publicadas en el Diario Oficial El Peruano el 10 de enero de 2022 y 5 de marzo de 2022, respectivamente.

CAPÍTULO III REQUERIMIENTO

Importante

Es responsabilidad de la Entidad cautelar la adecuada formulación del expediente técnico, debiendo asegurar la calidad técnica y reducir la necesidad de su reformulación por errores o deficiencias técnicas que repercutan en el proceso de contratación y en la ejecución de la obra.

3.1. EXPEDIENTE TÉCNICO E INFORMACIÓN COMPLEMENTARIA DEL EXPEDIENTE TÉCNICO



TÉRMINOS DE REFERENCIA PARA LA EJECUCIÓN DEL PROYECTO:

**“CREACION DEL SERVICIO DE MOVILIDAD URBANA
DEL ANEXO DE TORNAMESA DEL DISTRITO DE SAN
BARTOLOME, PROVINCIA DE HUAROCHIRI DEL
DEPARTAMENTO DE LIMA” CÓDIGO UNIFICADO:
2625666**



SETIEMBRE – 2024



GERENCIA
REGIONAL DE
INFRAESTRUCTURA
Oficina de Obras

TERMINOS DE REFERENCIA

GOBIERNO REGIONAL DE LIMA

TÉRMINOS DE REFERENCIA

I. INTRODUCCIÓN

El expediente técnico del proyecto denominado: "CREACION DEL SERVICIO DE MOVILIDAD URBANA DEL ANEXO DE TORNAMESA DEL DISTRITO DE SAN BARTOLOME, PROVINCIA DE HUARACHIRI DEL DEPARTAMENTO DE LIMA" CÓDIGO UNIFICADO: 2625666, fue aprobado con la **RESOLUCIÓN GERENCIAL REGIONAL N° 204-2024-GRL/GRI**, de fecha 05 de agosto del 2024.

NOMBRE DE LA OBRA:	"CREACION DEL SERVICIO DE MOVILIDAD URBANA DEL ANEXO DE TORNAMESA DEL DISTRITO DE SAN BARTOLOME, PROVINCIA DE HUARACHIRI DEL DEPARTAMENTO DE LIMA" CÓDIGO UNIFICADO: 2625666
UBICACIÓN	Distrito: San Bartolomé Provincia: Huarochirí Región: Lima
NOMBRE DEL PIP O INVERSIÓN	"CREACION DEL SERVICIO DE MOVILIDAD URBANA DEL ANEXO DE TORNAMESA DEL DISTRITO DE SAN BARTOLOME, PROVINCIA DE HUARACHIRI DEL DEPARTAMENTO DE LIMA"
CÓDIGO DEL PIP	Código Unificado: 2625666
NIVEL DE LOS ESTUDIOS DE PREINVERSIÓN	Ficha Técnica Simplificada (Municipalidad Distrital de San Bartolomé)
FECHA DE DECLARACIÓN DE VIABILIDAD	15/12/2023
EXPEDIENTE TÉCNICO APROBADO MEDIANTE	Resolución Gerencial Regional N° 204-2024-GRL/GRI
FECHA DE APROBACIÓN	04 de agosto del 2024.

II. CONSIDERACIONES GENERALES

El presente informe tiene por objetivo describir e informar las características del terreno que se indica en la ubicación del proyecto de inversión pública: "CREACION DEL SERVICIO DE MOVILIDAD URBANA DEL ANEXO DE TORNAMESA DEL DISTRITO DE SAN BARTOLOME, PROVINCIA DE HUARACHIRI DEL DEPARTAMENTO DE LIMA" CÓDIGO UNIFICADO: 2625666, el cual será ejecutado por el Gobierno Regional de Lima; con la finalidad de brindar adecuadas condiciones de accesibilidad y transitabilidad vehicular en el Anexo de Tornamesa – San Bartolomé – Huarochirí – Lima, mejorando la calidad de vida y ornato de la ciudad y para que la población pueda desplazarse por esta vía con la mayor seguridad y confort; cumpliendo así con el objetivo y las metas establecidas por la Entidad de servir a la comunidad.

UBICACIÓN DEL PROYECTO

Es ubicado en el Anexo de Tornamesa, Distrito de San Bartolomé, Provincia Huarochirí, Departamento de Lima.

Ubicación Política:

Departamento : Lima.
Provincia : Huarochirí.
Distrito : San Bartolomé.
Anexo : Tornamesa



Ubicación Geográfica:

El área del proyecto "CREACION DEL SERVICIO DE MOVILIDAD URBANA DEL ANEXO DE TORNAMESA DEL DISTRITO DE SAN BARTOLOME, PROVINCIA DE HUARACHIRI DEL DEPARTAMENTO DE LIMA"

2

CS



GERENCIA
REGIONAL DE
INFRAESTRUCTURA
Oficina de Obras

TERMINO DE REFERENCIA

GOBIERNO REGIONAL DE LIMA

Longitud Sur : 11.905641°
Longitud Oeste : 76.522967°
Altitud : 415 msnm.

Así mismo los límites del Distrito de San Bartolomé son: por el Norte con el Distrito de San Mateo De Otao; por el Oeste con el Distrito Santa Cruz De Cocachacra; por el Este con los distritos de Surco; por el sur Santiago De Tuna y San Andrés de Tú picha.

ILUSTRACIÓN°01. Mapa de ubicación de la obra.

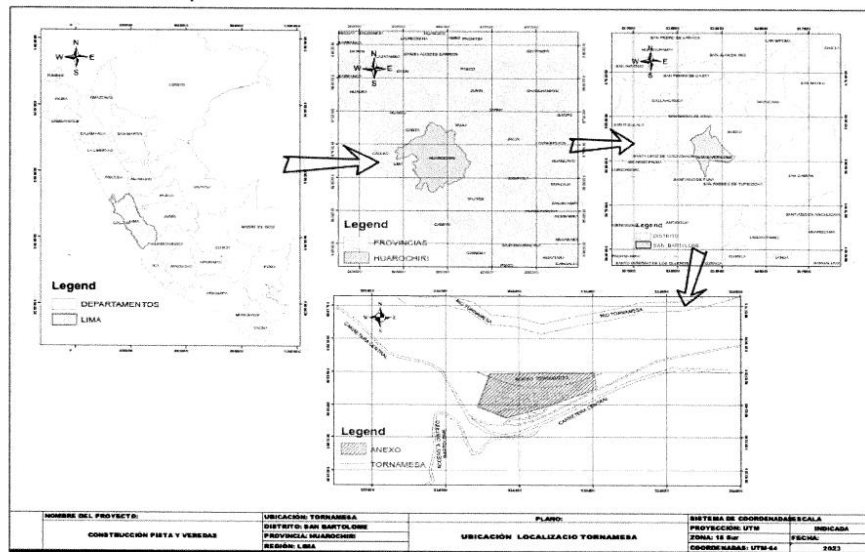

Fuente: Expediente técnico

ACCESO:

Para llegar a anexo de Tornamesa se realiza la ruta de la siguiente manera:

Se utiliza la vía terrestre tomando como referencia carretera central de la ciudad de Lima hasta llegar al Distrito de Chosica haciendo un recorrido de 1 hora con 20 minutos continuamos carretera central en dirección al Distrito de San Bartolomé hasta llegar a anexo.

DESCRIPCION DE LA SITUACION EXISTENTE

En las Calles Calle N° 01, Calle N° 02, Calle N° 03 y Calle N°4 del Anexo de Tornamesa, se puede apreciar que se adolece de un adecuado acceso vial dado a que no existe pavimento en todas sus calles.

Al no existir infraestructura vial esto causa que el terreno, que se encuentra en estado natural, suspenda partículas de polvo las que se expanden en todas las viviendas de la zona, ante el pase vehicular, lo que trae mucha preocupación de los pobladores; que aspiran las partículas generándoles enfermedades de diversa índole, en especial de orígenes respiratorio y de piel.



3

906



GERENCIA
REGIONAL DE
INFRAESTRUCTURA
Oficina de Obras

TERMINO DE REFERENCIA

GOBIERNO REGIONAL DE LIMA

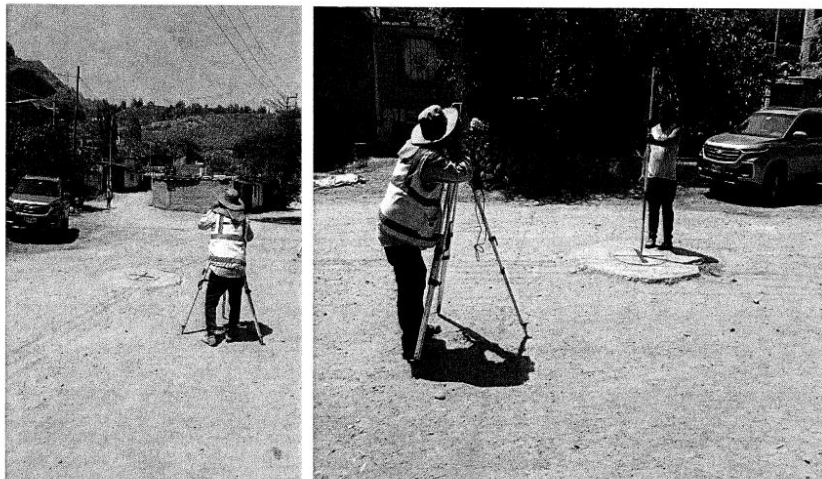

EN LA FOTOGRAFIA SE OBSERVA REALIZANDO EL
LEVANTAMIENTO TOPOGRAFICO EN LA CALLE N° 01 y

Por otro lado, se observa que en ciertas calles se pendientes elevadas las mismas que generan dificultad de acceso de los vehiculos y de los peatones, a su vez que en estas zonas se producen pequeños deslizamientos de arena debido a que el terreno es arenoso, esto ocasiona que estos deslizamientos se depositen en los accesos a las viviendas de tal manera que perjudican a los pobladores,

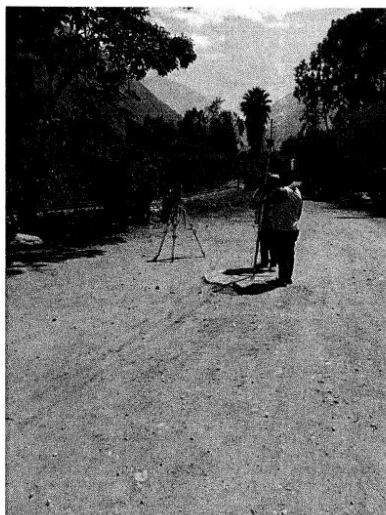

EN LA FOTOGRAFIA SE OBSERVA REALIZANDO EL
LEVANTAMIENTO TOPOGRAFICO



4

903



GERENCIA
REGIONAL DE
INFRAESTRUCTURA
Oficina de Obras

TERMINO DE REFERENCIA

GOBIERNO REGIONAL DE LIMA

OBJETIVOS DEL PROYECTO

Objetivo General:

- Los objetivos del proyecto, indican claramente los beneficios que brindara a los vecinos de las Calle N° 01, Calle N° 02, Calle N° 03 y Calle N° 04 y población en general por la mejora de las condiciones de la infraestructura vial.
- Realizar la Construcción de pavimentación de calles y veredas de concreto optimizar el tránsito peatonal y vehicular (Autos y mototaxis).

Objetivo Específico:

- Mejora la calidad de vida de la población de las Calles Calle N° 01, Calle N° 02, Calle N° 03, y Calle N°4.
- Mejora del tránsito y circulación de los pobladores, incidiendo positivamente en la dinámica de sus principales actividades.
- Mejorará el acceso peatonal de la población.
- Mejora el acceso a los servicios públicos (troncales de agua y desagüe, Electrificación, telefonía etc.).
- Brindará seguridad en el desplazamiento de los transeúntes al trabajo, comercio, servicios, entre otros.

Metas Del Proyecto

ITEM	DESCRIPCION DE PARTIDAS	METRADO
01	COMPONENTE N°01: OBRAS PROVISIONALES	
1.01	CARTEL DE IDENTIFICACION DE LA OBRA 4.80m x 3.60	1.00
1.02	OFICINA, ALMACENES Y COMEDOR PARA LA OBRA	4.00
1.03	SERVICIOS HIGIENICOS PORTATILES PARA PERSONAL DE OBRA	4.00
02	COMPONENTE N°02: TRABAJOS PRELIMINARES	
2.01	MOVILIZACION Y DESMOVILIZACION DE MAQUINARIAS Y EQUIPOS	1.00
2.02	DESVIO DE TRANSITO	4.00
2.03	MANTENIMIENTO DE TRANSITO TEMPORAL Y SEGURIDAD VIAL EN OBRAS	4.00
2.04	DEMOLICION CON EQUIPO DE VEREDAS E= 4" Y SARDINELES EXISTENTES	101.98
2.05	LIMPIEZA DE TERRENO MANUAL	5080.14
2.06	ACARREO DE MATERIAL EXCEDENTE PARA ELIMINACION	14.28
2.07	ELIMINACION DE MATERIAL EXCEDENTE EN OBRA (D. PROM. = 30 KM)	14.28
2.08	NIVELACION DE TAPAS DE BUZONES	2.00
03	COMPONENTE N°03: SEGURIDAD Y SALUD	
3.01	SEGURIDAD Y SALUD	
3.01.01	ELABORACION DEL PLAN DE SEGURIDAD Y SALUD EN EL TRABAJO	1.00
3.01.02	IMPLEMENTACION DE PLAN DE MONITOREO Y PREVENCION ANTE COVID-19	1.00
3.01.03	EQUIPO DE PROTECCION INDIVIDUAL	52.00
3.01.04	EQUIPO DE PROTECCION COLECTIVA	1.00
3.01.05	CAPACITACION EN SEGURIDAD Y SALUD	4.00
3.01.06	RECURSOS PARA RESPUESTAS ANTE EMERGENCIAS EN SEGURIDAD Y SALUD	1.00
3.02	PLAN DE MONITOREO ARQUEOLOGICO	
03.02.01	PLAN DE MONITOREO ARQUEOLOGICO - PMA	1.00
04	COMPONENTE N°04: PAVIMENTOS	
04.01	PAVIMENTO RIGIDO	
04.01.01	TRABAJOS PRELIMINARES	
04.01.01.01	TRAZO, NIVELES Y REPLANTEO EN PAVIMENTO	2734.11
04.01.01.02	RETIRO DE ARBOLES	2.00



5

902



GERENCIA
REGIONAL DE
INFRAESTRUCTURA
Oficina de Obras

TERMINO DE REFERENCIA

GOBIERNO REGIONAL DE LIMA

04.01.01.03	REUBICACION DE POSTES DE LUZ	3.00
04.01.02	MOVIMIENTO DE TIERRAS	
04.01.02.01	CORTE A NIVEL DE SUBRASANTE CON MAQUINARIA	2407.87
04.01.02.02	PERFILADO Y COMPACTADO DE SUBRASANTE	2734.11
04.01.02.03	CONFORMACION Y COMPACTACION DE SUB BASE CON MATERIAL PROPIO E=0.20M	2734.11
04.01.02.04	CONFORMACION Y COMPACTACION DE BASE GRANULAR E=0.20M	2734.11
04.01.02.05	ELIMINACION DE MATERIAL EXCEDENTE EN OBRA (D. PROM.= 30Km)	2326.31
04.01.03	PAVIMENTO RIGIDO	
04.01.03.01	CONCRETO $f_c=210\text{kg/cm}^2$ PARA PAVIMENTO RIGIDO	546.82
04.01.03.02	ACERO LISO DOWELS DE 1/2"	1501.97
04.01.03.03	CURADO DE CONCRETO EN PAVIMENTO	2734.11
04.01.03.04	ENCOFRADO Y DESENCOFRADO	305.16
04.01.03.05	JUNTA DE DILATACION EN PAVIMENTO @4.00M CON ASFALTO	2108.70
04.02	PAVIMENTO ADOQUINADO	
04.02.01	TRABAJOS PRELIMINARES	
04.02.01.01	TRAZO, NIVELES Y REPLANTEO EN PAVIMENTO	560.63
04.02.01.02	RETIRO DE ARBOLES	5.00
04.02.01.03	REUBICACION DE POSTES DE LUZ	4.00
04.02.02	MOVIMIENTO DE TIERRAS	
04.02.02.01	CORTE A NIVEL DE SUBRASANTE CON MAQUINARIA	143.65
04.02.02.02	PERFILADO Y COMPACTADO DE LA SUBRASANTE PARA ADOQUIN CON EQUIPO LIGERO	560.63
04.02.02.03	EXCAVACION MANUAL DE MATERIAL SUELTO PARA SARDINEL DE ADOQUINADO 0.10X0.20M	6.18
04.02.02.04	ELIMINACION DE MATERIAL EXCEDENTE EN OBRA (D. PROM.= 30Km)	187.29
04.02.03	PAVIMENTO ADOQUINADO DE COLOR	
04.02.03.01	ENCOFRADO Y DESENCOFRADO NORMAL EN SARDINEL SUMERGIDO	123.64
04.02.03.02	CONCRETO $F'c=175\text{ kg/cm}^2$ EN SARDINEL PARA ADOQUINADO	309.11
04.02.03.03	CURADO DE CONCRETO EN SARDINELES SUMERGIDOS	309.11
04.02.03.04	JUNTA ASFALTICA EN SARDINELES SUMERGIDOS E=1"	102.00
04.02.03.05	CONFORMACION DE BASE GRANULAR E=0.20M C/EQUIPO LIGERO	560.63
04.02.03.06	COLOCACION DE CAMA DE ARENA E=0.14m PARA ASENTADO DE ADOQUINES	560.63
04.02.03.07	PAVIMENTACION DE VIAS CON ADOQUINES (0.20 x 0.10 x 0.06m) COMP. PLANCH (ADOQ. PREFABRICADO NO INCL. CAMA DE ARENA GRUESA)	560.63
05	COMPONENTE N°05: VEREDAS	
05.01	TRABAJOS PRELIMINARES	
05.01.01	REPOSICION Y NIVELACION DE CAJAS DOMICILIARIAS DE AGUA POTABLE Y DESAGUE	53.00
05.01.02	TRAZO, NIVELES Y REPLANTEO EN VEREDAS DE CONCRETO	573.14
05.02	MOVIMIENTO DE TIERRAS	
05.02.01	PERFILADO Y COMPACTADO DE SUBRASANTE EN VEREDAS DE CONCRETO	573.14
05.02.02	CONFORMACION Y COMPACTACION DE BASE GRANULAR EN VEREDAS DE CONCRETO E=10m	573.14
05.03	VEREDAS DE CONCRETO	
05.03.01	ENCOFRADO Y DESENCOFRADO NORMAL EN VEREDAS DE CONCRETO	104.20
05.03.02	CONCRETO PREMEZCLADO $F'c = 175\text{ Kg/cm}^2$ E=10cm	573.14
05.03.03	ACABADO SUPERFICIAL DE VEREDAS (INC BRUÑADO)	573.14
05.03.04	CURADO EN VEREDAS DE CONCRETO	573.14
05.04	JUNTAS DE DILATACION	
05.04.01	JUNTA ASFALTICA EN VEREDAS E=1"	144.10
05.05	SEMBRADO DE GRASS	
05.05.01	CORTE A NIVEL DE SUBRASANTE CON MAQUINARIA	106.56



6

901



GERENCIA
REGIONAL DE
INFRAESTRUCTURA
Oficina de Obras

TERMINO DE REFERENCIA

GOBIERNO REGIONAL DE LIMA

05.05.02	SEMBRADO DE GRASS INC MEJORAMIENTO CON TIERRA DE CHACRA	106.56
06	COMPONENTE N°06: SARDINELES	
06.01	SARDINELES PERALTADOS 0.10m x 0.40m	
06.01.01	TRABAJOS PRELIMINARES	
06.01.01.01	TRAZO, NIVELACION Y REPLANTEO EN SARDINELES	634.74
06.01.02	MOVIMIENTO DE TIERRAS	
06.01.02.01	EXCAVACION MANUAL DE MATERIAL SUELTO	25.39
06.01.02.02	ACARREO DE MATERIAL EXCEDENTE PARA ELIMINACION	31.74
06.01.02.03	ELIMINACION DE MATERIAL EXCEDENTE EN OBRA (D. PROM.= 30Km)	31.74
06.01.03	SARDINELES DE CONCRETO	
06.01.03.01	ACERO DE REFUERZO $f_y=4.200\text{kg/cm}^2$	1450.23
06.01.03.02	ENCOFRADO Y DESENCOFRADO CARA VISTA EN SARDINEL PERALTADO	507.79
06.01.03.03	CONCRETO $F'c=175\text{KG/CM}^2$	634.74
06.01.03.04	CURADO DE CONCRETO EN SARDINEL PERALTADO	634.74
06.01.03.05	JUNTA ASFALTICA EN SARDINELES PERALTADOS E=1"	217.00
06.02	SARDINEL EN VEREDAS 0.10 m x 0.40 m	
06.02.01	TRABAJOS PRELIMINARES	
06.02.01.01	TRAZO, NIVELACION Y REPLANTEO EN SARDINELES	322.57
06.02.02	MOVIMIENTO DE TIERRAS	
06.02.02.01	EXCAVACION MANUAL DE MATERIAL SUELTO	6.45
06.02.02.02	ACARREO DE MATERIAL EXCEDENTE PARA ELIMINACION	8.06
06.02.02.03	ELIMINACION DE MATERIAL EXCEDENTE EN OBRA (D. PROM.= 30Km)	8.06
06.02.03	SARDINELES DE CONCRETO	
06.02.03.01	ACERO DE REFUERZO $f_y=4.200\text{kg/cm}^2$	609.27
06.02.03.02	ENCOFRADO Y DESENCOFRADO NORMAL EN SARDINEL DE VEREDA	258.06
06.02.03.03	CONCRETO $F'c=175\text{ kg/cm}^2$	322.57
06.02.03.04	CURADO DE CONCRETO EN SARDINELES DE VEREDA	322.57
06.02.03.05	JUNTA ASFALTICA EN SARDINELES SUMERGIDOS E=1"	107.00
06.03	SARDINELES SUMERGIDOS 0.10 m x 0.20 m	
06.03.01	TRABAJOS PRELIMINARES	
06.03.01.01	TRAZO, NIVELACION Y REPLANTEO EN SARDINELES	96.93
06.03.02	MOVIMIENTO DE TIERRAS	
06.03.02.01	EXCAVACION MANUAL DE MATERIAL SUELTO	1.94
06.03.02.02	ACARREO DE MATERIAL EXCEDENTE PARA ELIMINACION	2.33
06.03.02.03	ELIMINACION DE MATERIAL EXCEDENTE EN OBRA (D. PROM.= 30Km)	2.33
06.03.03	SARDINELES DE CONCRETO	
06.03.03.01	ENCOFRADO Y DESENCOFRADO NORMAL EN SARDINEL SUMERGIDO	38.77
06.03.03.02	CONCRETO $F'c=175\text{ kg/cm}^2$	96.93
06.03.03.03	CURADO DE CONCRETO EN SARDINELES SUMERGIDOS	96.93
06.03.03.04	JUNTA ASFALTICA EN SARDINELES SUMERGIDOS E=1"	33.00
7	COMPONENTE N°07: SEÑALIZACION	
07.01	PINTURAS Y SEÑALIZACION	
07.01.01	PINTURA DE TRAFICO LINEA CONTINUA EN PAVIMENTO	463.08
07.01.02	PINTURA DE TRAFICO SIMBOLOS, LETRAS Y SEÑALES	158.76
07.01.03	PINTURA DE TRAFICO EN SARDINEL PERALTADO	634.74
07.01.04	PINTURA DE TRAFICO EN SARDINEL SUMERGIDO	96.93
07.01.05	SEÑALES VERTICALES - SUMINISTRO E INSTALACION DE LETREROS DE IDENTIFICACION DE CALLES	8.00
07.01.06	SEÑALES VERTICALES - SEÑALES PREVENTIVAS	5.00
07.01.07	SEÑALES VERTICALES - SEÑALES REGLAMENTARIAS R30	2.00
07.02	REDUCTORES DE VELOCIDAD	
07.02.01	CONCRETO $F'c=210\text{ kg/cm}^2$ EN REDUCTORES DE VELOCIDAD	3.96
07.02.02	ENCOFRADO Y DESENCOFRADO EN REDUCTORES DE VELOCIDAD	0.42



7

900



GERENCIA
REGIONAL DE
INFRAESTRUCTURA
Oficina de Obras

TERMINOS DE REFERENCIA

GOBIERNO REGIONAL DE LIMA

07.02.03	ACERO EN REDUCTORES DE VELOCIDAD	105.84
07.02.04	PINTURA EN REDUCTORES DE VELOCIDAD	18.54
8	COMPONENTE N°08: MUROS DE CONTENCION	
8.01	MUROS DE CONTENCION DE CONCRETO ARMADO	
8.01.01	TRAZO, NIVELES Y REPLANTEO	289.92
8.01.02	EXCAVACION C/EQUIPO EN SUELO DURO PARA ESTRUCTURAS	515.41
8.01.03	REFINE, NIVELACION Y COMPACTADO DE SUB-RASANTE	289.92
8.01.04	RELLENO COMPACTADO C/20 cm CON MATERIAL PROPIO	68.53
8.01.05	ACARREO DE MATERIAL EXCEDENTE PARA ELIMINACION	558.60
8.01.06	ELIMINACION DE MATERIAL EXCEDENTE	558.60
8.01.07	SOLADO PARA CIMENTACIÓN f'c=100 kg/cm2 h=10CM	289.92
8.01.08	CONCRETO f'c=210 kg/cm2 PARA ZAPATAS	120.03
8.01.09	CONCRETO f'c=210 kg/cm2 EN MUROS DE CONTENCIÓN	85.05
8.01.10	ENCOFRADO Y DESENCOFRADO CARAVISTA EN MUROS DE CONTENCIÓN	756.14
8.01.11	ACERO CORRUGADO fy=4200 kg/cm2 GRADO 60	13868.89
8.01.12	CURADO CON ADITIVO QUIMICO EN CONCRETO	756.14
8.01.13	JUNTA ASFÁLTICA EN MUROS DE CONTENCION	125.95
8.01.14	INSTALACION DE BARANDAS METALICAS DE SEGURIDAD	60.41
9	COMPONENTE N°09: ESPACIOS RECREATIVOS	
9.01	BOULEVARD 01	
09.01.01	TRABAJOS PRELIMINARES	
09.01.01.01	TRAZO, NIVELES Y REPLANTEO	476.27
09.01.02	MOVIMIENTO DE TIERRAS	
09.01.02.01	CORTE A NIVEL DE SUBRASANTE CON MAQUINARIA	285.76
09.01.02.02	PERFILADO Y COMPACTADO DE SUBRASANTE	476.27
09.01.02.03	CONFORMACION Y COMPACTACION DE SUB BASE CON MATERIAL PROPIO E=0.20M	476.27
09.01.02.04	ELIMINACION DE MATERIAL EXCEDENTE EN OBRA (D. PROM.= 30Km)	238.14
09.01.03	VEREDA DE CONCRETO ESTAMPADA	
09.01.03.01	CONFORMACION Y COMPACTACION DE BASE GRANULAR EN VEREDA DE CONCRETO ESTAMPADA E=0.10m	288.31
09.01.03.02	ENCOFRADO Y DESENCOFRADO DE VEREDAS	26.69
09.01.03.03	CONCRETO PREMEZCLADO F'c=175 kg/cm2 E=0.12m EN VEREDA ESTAMPADA	288.31
09.01.03.04	ACABADO SUPERFICIAL Y LATERAL DE VEREDAS ESTAMPADA (INC BRUÑADO)	288.31
09.01.03.05	CURADO EN VEREDAS DE CONCRETO ESTAMPADA	288.31
09.01.03.06	PINTURA EN VEREDAS ESTAMPADAS S/ESPEC. TECNICAS	18.43
09.01.03.07	JUNTA ASERRADA C/SELLO ELASTOMERICO 3mm	149.16
09.01.04	SARDINELES DE CONCRETO	
09.01.04.01	ENCOFRADO Y DESENCOFRADO RECTO P/ SARDINEL	40.69
09.01.04.02	ENCOFRADO Y DESENCOFRADO CURVO P/ SARDINEL	35.18
09.01.04.03	ACERO CORRUGADO FY=4200 KG/CM2	242.99
09.01.04.04	CONCRETO PARA SARDINEL FC=175 KG/CM2	189.70
09.01.04.05	PINTURA EN SARDINELES	189.70
09.01.04.06	JUNTAS DE DILATACION EN SARDINEL @3.00 M	63.00
09.01.05	GRADAS Y RAMPAS	
09.01.05.01	CONFORMACION Y COMPACTACION DE BASE GRANULAR E=0.10M	18.75
09.01.05.02	CONCRETO f'c=175 kg/cm2	18.75
09.01.05.03	ENCOFRADO Y DESENCOFRADO	14.70
09.01.05.04	ACABADO PULIDO C/MORTERO 1:2 X E=1.5CM	18.75
09.01.05.05	CURADO DE CONCRETO	18.75
09.01.06	AREAS VERDES	



8

889



GERENCIA
REGIONAL DE
INFRAESTRUCTURA
Oficina de Obras

TERMI. 3 DE REFERENCIA

GOBIERNO REGIONAL DE LIMA

09.01.06.01	SEMBRADO DE GRASS AMERICANO INCLUYE MEJORAMIENTO CON TIERRA DE CHACRA	84.07
09.01.06.02	PREPARACION E INSTALACION DE MACIZOS FLORALES	16.71
09.01.06.03	RELLENO CON TIERRA DE CHACRA PARA SEMBRADO DE PLANTAS	0.90
09.01.06.04	SUMINISTRO Y SEMBRADO DE ARBUSTOS (PERIMETRO DE AREAS VERDES)	119.53
09.01.06.05	SUMINISTRO Y SEMBRADO DE PLANTAS	8.00
09.01.07	MOBILIARIO Y EQUIPAMIENTO	
09.01.07.01	SUMINISTRO E INSTALACIÓN DE TACHOS ECOLOGICOS	2.00
09.01.07.02	BARANDA METALICA SEGÚN DETALLE DE PLANOS	18.07
09.01.07.03	SUMINISTRO E INSTALACION DE PERGOLAS	4.00
09.01.07.04	SUMINISTRO E INSTALACION DE BANCAS ORNAMENTALES TIPO COLONIAL	7.00
09.01.07.05	SUMINISTRO E INSTALACION DE BANCAS DE GRANITO	49.97
09.01.07.06	SUMINISTRO E INSTALACION DE BANQUETAS CIRCULARES CON JARDINERA	1.00
09.01.08	INSTALACION DE PILETA PUBLICA	
09.01.08.01	SUMINISTRO E INSTALACION DE PILETA (SEGÚN PLANOS DE DETALLE)	1.00
09.01.09	INSTALACIONES ELECTRICAS	
09.01.09.01	SUMINISTRO E INSTALACION DE POSTES	
09.01.09.01.01	SUM. E INST. DE POSTES ORNAMENTALES DE F°G° DE H=3.50M	8.00
09.01.09.02	SUMINISTRO E INSTALACION DE LUMINARIAS ELECTRICAS	
09.01.09.02.01	LUMINARIA LED DE 100 WATTS	8.00
09.01.09.03	SISTEMA DE ENERGIA SOLAR	
09.01.09.03.01	SUMINISTRO E INSTALACION DE ENTRADA USB PARA CARGA	8.00
09.01.09.03.02	SUMINISTRO E INSTALACION DE PANELES SOLARES DE 12 VOLTIOS	8.00
09.01.09.04	INSTALACION DE LETRAS CON LUCES EN GLORIETA	
09.01.09.04.01	SUMINISTRO E INSTALACION DE LETRAS CON LUCES PARA EL NOMBRE DEL CC.PP EN GLORIETA	1.00
9.02	GRUTA	
09.02.01	TRABAJOS PRELIMINARES	
09.02.01.01	TRAZO, NIVELES Y REPLANTEO	90.65
09.02.02	MOVIMIENTO DE TIERRAS	
09.02.02.01	CORTE A NIVEL DE SUBRASANTE CON MAQUINARIA	36.26
09.02.02.02	PERFILADO Y COMPACTADO DE SUBRASANTE	90.65
09.02.02.03	CONFORMACION Y COMPACTACION DE SUB BASE CON MATERIAL PROPIO E=0.20M	90.65
09.02.02.04	ELIMINACION DE MATERIAL EXCEDENTE EN OBRA (D. PROM.= 30Km)	22.66
09.02.03	VEREDA DE CONCRETO ESTAMPADA	
09.02.03.01	CONFORMACION Y COMPACTACION DE BASE GRANULAR EN VEREDA DE CONCRETO ESTAMPADA E=0.10m	42.33
09.02.03.02	ENCOFRADO Y DESENCOFRADO DE VEREDAS	10.84
09.02.03.03	CONCRETO PREMEZCLADO F'c=175 kg/cm2 E=0.12m EN VEREDA ESTAMPADA	42.33
09.02.03.04	ACABADO SUPERFICIAL Y LATERAL DE VEREDAS ESTAMPADA (INC BRUÑADO)	42.33
09.02.03.05	CURADO EN VEREDAS DE CONCRETO ESTAMPADA	42.33
09.02.03.06	PINTURA EN VEREDAS ESTAMPADAS S/ESPEC. TECNICAS	3.21
09.02.03.07	JUNTA ASERRADA C/SELLO ELASTOMERICO 3mm	46.08
09.02.04	SARDINELES DE CONCRETO	
09.02.04.01	ENCOFRADO Y DESENCOFRADO RECTO P/ SARDINEL	32.26
09.02.04.02	ENCOFRADO Y DESENCOFRADO CURVO P/ SARDINEL	19.86
09.02.04.03	ACERO CORRUGADO FY=4200 KG/CM2	81.16
09.02.04.04	CONCRETO PARA SARDINEL FC=175 KG/CM2	65.14



9

896



GERENCIA
REGIONAL DE
INFRAESTRUCTURA
Oficina de Obras

TERMINO DE REFERENCIA

GOBIERNO REGIONAL DE LIMA

09.02.04.05	PINTURA EN SARDINELES	65.14
09.02.04.06	JUNTAS DE DILATACION EN SARDINEL @3.00 M	22.00
09.02.05	AREAS VERDES	
09.02.05.01	SEMBRADO DE GRASS AMERICANO INCLUYE MEJORAMIENTO CON TIERRA DE CHACRA	23.18
09.02.05.02	PREPARACION E INSTALACION DE MACIZOS FLORALES	4.84
09.02.05.03	RELLENO CON TIERRA DE CHACRA PARA SEMBRADO DE PLANTAS	1.20
09.02.05.04	SUMINISTRO Y SEMBRADO DE ARBUSTOS (PERIMETRO DE AREAS VERDES)	40.12
09.02.06	MOBILIARIO Y EQUIPAMIENTO	
09.02.06.01	SUMINISTRO E INSTALACION DE GRUTA DE SAN MARTIN DE PORRES INC ESCULTURA (SEGÚN PLANOS)	1.00
09.02.06.02	SUMINISTRO E INSTALACION DE BANCAS DE GRANITO	13.18
09.02.07	INSTALACIONES ELECTRICAS	
09.02.07.01	SUMINISTRO E INSTALACION DE POSTES	
09.02.07.01.01	SUM. E INST. DE POSTES ORNAMENTALES DE F°G° DE H=3.50M	3.00
09.02.07.02	SUMINISTRO E INSTALACION DE LUMINARIAS ELECTRICAS	
09.02.07.02.01	LUMINARIA LED DE 100 WATTS	3.00
09.02.07.03	SISTEMA DE ENERGIA SOLAR	
09.02.07.03.01	SUMINISTRO E INSTALACION DE ENTRADA USB PARA CARGA	3.00
09.02.07.03.02	SUMINISTRO E INSTALACION DE PANELES SOLARES DE 12 VOLTIOS	3.00
9.03	BOULEVARD 02	
08.03.01	TRABAJOS PRELIMINARES	
09.03.01.01	TRAZO, NIVELES Y REPLANTEO	304.20
09.03.02	MOVIMIENTO DE TIERRAS	
09.03.02.01	PERFILADO Y COMPACTADO DE SUBRASANTE	304.20
09.03.02.02	CONFORMACION Y COMPACTACION DE SUB BASE CON MATERIAL PROPIO E=0.20M	304.20
09.03.03	VEREDA DE CONCRETO ESTAMPADA	
09.03.03.01	CONFORMACION Y COMPACTACION DE BASE GRANULAR EN VEREDA DE CONCRETO ESTAMPADA E=0.10m	145.22
09.03.03.02	ENCOFRADO Y DESENCOFRADO DE VEREDAS	26.87
09.03.03.03	CONCRETO PREMEZCLADO F'c=175 kg/cm2 E=0.12m EN VEREDA ESTAMPADA	145.22
09.03.03.04	ACABADO SUPERFICIAL Y LATERAL DE VEREDAS ESTAMPADA (INC BRUÑADO)	145.22
09.03.03.05	CURADO EN VEREDAS DE CONCRETO ESTAMPADA	145.22
09.03.03.06	PINTURA EN VEREDAS ESTAMPADAS S/ESPEC. TECNICAS	4.03
09.03.03.07	JUNTA ASERRADA C/SELLO ELASTOMERICO 3mm	94.58
09.03.04	SARDINELES DE CONCRETO	
09.03.04.01	ENCOFRADO Y DESENCOFRADO RECTO P/ SARDINEL	32.26
09.03.04.02	ENCOFRADO Y DESENCOFRADO CURVO P/ SARDINEL	19.86
09.03.04.03	ACERO CORRUGADO FY=4200 KG/CM2	83.81
09.03.04.04	CONCRETO PARA SARDINEL FC=175 KG/CM2	65.15
09.03.04.05	PINTURA EN SARDINELES	65.15
09.03.04.06	JUNTAS DE DILATACION EN SARDINEL @3.00 M	22.00
09.03.05	GRADAS Y RAMPAS	
09.03.05.01	CONFORMACION DE BASE GRANULAR E=0.10M	5.86
09.03.05.02	CONCRETO f'c=175 kg/cm2	5.86
09.03.05.03	ENCOFRADO Y DESENCOFRADO	10.32
09.03.05.04	ACABADO PULIDO C/MORTERO 1:2 X E=1.5CM	5.86
09.03.05.05	CURADO DE CONCRETO	5.86
09.03.06	AREAS VERDES	



10

8/1/24



GERENCIA
REGIONAL DE
INFRAESTRUCTURA
Oficina de Obras

TERMINO DE REFERENCIA

GOBIERNO REGIONAL DE LIMA

09.03.06.01	SEMBRADO DE GRASS AMERICANO INCLUYE MEJORAMIENTO CON TIERRA DE CHACRA	65.66
09.03.06.02	PREPARACION E INSTALACION DE MACIZOS FLORALES	16.05
09.03.06.03	RELLENO CON TIERRA DE CHACRA PARA SEMBRADO DE PLANTAS	3.39
09.03.06.04	SUMINISTRO Y SEMBRADO DE PLANTAS	3.00
09.03.07	MOBILIARIO Y EQUIPAMIENTO	
09.03.07.01	SUMINISTRO E INSTALACIÓN DE TACHOS ECOLOGICOS	2.00
09.03.07.02	BARANDA METALICA SEGÚN DETALLE DE PLANOS	99.21
09.03.07.03	SUMINISTRO E INSTALACION DE PERGOLAS	2.00
09.03.07.04	SUMINISTRO E INSTALACION DE BANCAS ORNAMENTALES TIPO COLONIAL	4.00
09.03.07.05	SUMINISTRO E INSTALACION DE BANCAS DE GRANITO	38.60
09.03.07.06	SUMINISTRO E INSTALACION DE BANQUETAS CIRCULARES CON JARDINERA	1.00
09.03.08	INSTALACIONES ELECTRICAS	
09.03.08.01	SUMINISTRO E INSTALACION DE POSTES	
09.03.08.01.01	SUM. E INST. DE POSTES ORNAMENTALES DE F°G° DE H=3.50M	12.00
09.03.08.02	SUMINISTRO E INSTALACION DE LUMINARIAS ELECTRICAS	
09.03.08.02.01	LUMINARIA LED DE 100 WATTS	12.00
09.03.08.03	SISTEMA DE ENERGIA SOLAR	
09.03.08.03.01	SUMINISTRO E INSTALACION DE ENTRADA USB PARA CARGA	12.00
09.03.08.03.02	SUMINISTRO E INSTALACION DE PANELES SOLARES DE 12 VOLTIOS	12.00
9.04	ALAMEDA	
09.04.01	TRABAJOS PRELIMINARES	
09.04.01.01	TRAZO, NIVELES Y REPLANTEO	901.77
09.04.02	MOVIMIENTO DE TIERRAS	
09.04.02.01	CORTE A NIVEL DE SUBRASANTE CON MAQUINARIA	360.71
09.04.02.02	PERFILADO Y COMPACTADO DE SUBRASANTE	901.77
09.04.02.03	CONFORMACION Y COMPACTACION DE SUB BASE CON MATERIAL PROPIO E=0.20M	180.35
09.04.02.04	ELIMINACION DE MATERIAL EXCEDENTE EN OBRA (D. PROM.= 30Km)	225.44
09.04.03	VEREDA DE CONCRETO ESTAMPADA	
09.04.03.01	CONFORMACION Y COMPACTACION DE BASE GRANULAR EN VEREDA DE CONCRETO ESTAMPADA E=0.10m	257.64
09.04.03.02	ENCOFRADO Y DESENCOFRADO DE VEREDAS	98.12
09.04.03.03	CONCRETO PREMEZCLADO F'c=175 kg/cm2 E=0.12m EN VEREDA ESTAMPADA	257.64
09.04.03.04	ACABADO SUPERFICIAL Y LATERAL DE VEREDAS ESTAMPADA (INC BRUÑADO)	257.64
09.04.03.05	CURADO EN VEREDAS DE CONCRETO ESTAMPADA	257.64
09.04.03.06	JUNTA ASERRADA C/SELLO ELASTOMERICO 3mm	80.40
09.04.04	SARDINELES DE CONCRETO	
09.04.04.01	ENCOFRADO Y DESENCOFRADO RECTO P/ SARDINEL	88.97
09.04.04.02	ENCOFRADO Y DESENCOFRADO CURVO P/ SARDINEL	259.85
09.04.04.03	ACERO CORRUGADO FY=4200 KG/CM2	557.85
09.04.04.04	CONCRETO PARA SARDINEL FC=175 KG/CM2	436.03
09.04.04.05	PINTURA EN SARDINELES	436.03
09.04.04.06	JUNTAS DE DILATACION EN SARDINEL @3.00 M	145.00
09.04.05	GRADAS Y RAMPAS	
09.04.05.01	CONFORMACION DE BASE GRANULAR E=0.10M	34.80
09.04.05.02	CONCRETO f'c=175 kg/cm2	34.80
09.04.05.03	ENCOFRADO Y DESENCOFRADO	28.73
09.04.05.04	ACABADO PULIDO C/MORTERO 1:2 X E=1.5CM	34.80
09.04.05.05	CURADO DE CONCRETO	34.80



11

89



GERENCIA
REGIONAL DE
INFRAESTRUCTURA
Oficina de Obras

TERMINO DE REFERENCIA

GOBIERNO REGIONAL DE LIMA

09.04.06	AREAS VERDES	
09.04.06.01	SEMBRADO DE GRASS AMERICANO INCLUYE MEJORAMIENTO CON TIERRA DE CHACRA	451.23
09.04.06.02	PREPARACION E INSTALACION DE MACIZOS FLORALES	37.75
09.04.07	MOBILIARIO Y EQUIPAMIENTO	
09.04.07.01	SUMINISTRO E INSTALACIÓN DE TACHOS ECOLOGICOS	4.00
09.04.07.02	BARANDA METALICA SEGÚN DETALLE DE PLANOS	204.23
09.04.07.03	SUMINISTRO E INSTALACION DE BANCAS ORNAMENTALES TIPO COLONIAL	35.00
09.04.08	INSTALACIONES ELECTRICAS	
09.04.08.01	SUMINISTRO E INSTALACION DE POSTES	
09.04.08.01.01	SUM. E INST. DE POSTES ORNAMENTALES DE F°G° DE H=3.50M	22.00
09.04.08.02	SUMINISTRO E INSTALACION DE LUMINARIAS ELECTRICAS	
09.04.08.02.01	LUMINARIA LED DE 100 WATTS	22.00
09.04.08.03	SISTEMA DE ENERGIA SOLAR	
09.04.08.03.01	SUMINISTRO E INSTALACION DE ENTRADA USB PARA CARGA	22.00
09.04.08.03.02	SUMINISTRO E INSTALACION DE PANELES SOLARES DE 12 VOLTIOS	22.00
10	COMPONENTE N°10: MITIGACION DE IMPACTO AMBIENTAL	
10.01	TRANSPORTE DE RESUDIOS SOLIDOS	4.00
10.02	RIEGO PARA MITIGACION DE POLVO	120.00
11	FLETE	
11.01	FLETE TERRESTRE	1.00

III. SISTEMA DE CONTRATACIÓN.

La obra deberá ser ejecutada bajo la modalidad por contrata **A PRECIOS UNITARIOS**.

AREA USUARIA: Oficina de Obras – Gerencia Regional de Infraestructura.

IV. PERFIL DEL PROVEEDOR

El postor deberá ser una persona natural o jurídica, debidamente constituida el mismo que deberá estar inscrito en el Registro Nacional de Proveedores del Estado (RNP), en el capítulo executor de obras debiendo tener la capacidad individual o en consorcio por el monto del valor referencial o superior, además deberá contar con su información legal y financiera actualizada ante el RNP según el numeral 11.2 del Art. 11 del Reglamento de la Ley de Contrataciones.

Los gastos generales (fijos y variables) y utilidad debe ser razonable técnicamente y que guarde congruencia con el desagregado del expediente técnico, no se admitirá la oferta cuando la estructura de gastos generales esté por debajo del 90% de lo estipulado en el expediente técnico.

V. GARANTÍAS

GARANTÍA DE FIEL CUMPLIMIENTO

Como requisito indispensable para perfeccionar el contrato, el postor ganador debe entregar a la Entidad la garantía de fiel cumplimiento del mismo por una suma equivalente al diez por ciento (10%) del monto del contrato original. Esta se mantiene vigente hasta el consentimiento de la liquidación final.

Adicionalmente el postor adjudicado tiene la facultad de optar, como medio alternativo a la obligación de presentar las garantías de fiel cumplimiento y de fiel cumplimiento por prestaciones accesorias, de corresponder, por la retención del monto total de la garantía correspondiente; siempre que se cumplan las condiciones establecidas en Artículo 33 de la Ley N° 32103.



12

89.5



GERENCIA
REGIONAL DE
INFRAESTRUCTURA
Oficina de Obras

TERMINO DE REFERENCIA

GOBIERNO REGIONAL DE LIMA

VI. ADELANTOS

ADELANTO DIRECTO

La Entidad otorgará un único adelanto directo por el 10% del monto del contrato original. El contratista debe solicitar formalmente el adelanto directo dentro de los ocho (8) días siguientes a la suscripción del contrato, adjuntando a su solicitud la garantía por adelantos¹ mediante CARTA FIANZA y el comprobante de pago correspondiente. La Entidad debe entregar el monto solicitado dentro de los siete (7) días contados a partir del día siguiente de recibida la solicitud del contratista. Vencido el plazo para solicitar el adelanto no procede la solicitud.

ADELANTO DE MATERIALES O INSUMOS

La Entidad otorgará adelantos para materiales o insumos por el 20% del monto del contrato original, conforme al calendario de adquisición de materiales o insumos presentado por el contratista. La entrega de los adelantos se realizará en un plazo de 7 días calendarios previos a la fecha prevista en el calendario de adquisición de materiales o insumos para cada adquisición, con la finalidad que EL CONTRATISTA pueda disponer de los materiales o insumos en la oportunidad prevista en el calendario de avance de obra valorizado. Para tal efecto, EL CONTRATISTA debe solicitar la entrega del adelanto en un plazo de 8 días calendario anteriores al inicio del plazo antes mencionado, adjuntando a su solicitud la garantía por adelantos² mediante CARTA FIANZA y el comprobante de pago respectivo".

GARANTÍA DE ADELANTOS

La Entidad solo puede entregar los adelantos previstos en las bases y solicitadas por el contratista, contra la presentación de Carta Fianza como garantía emitida por idéntico monto, conforme a lo establecido en la Ley de Contrataciones del Estado y su Reglamento.

Las cartas fianzas deben ser incondicionales, solidarias, irrevocables y de realización automática en el país al solo requerimiento de la entidad, debiendo ser emitidas por empresas que se encuentren bajo la supervisión directa de la Superintendencia de Banca, Seguros y Administradoras Privadas de Fondos de Pensiones y que cuenten con clasificación de riesgo B o superior. Asimismo, deben estar autorizadas para emitir garantías; o estar consideradas en la última lista de bancos extranjeros de primera categoría que periódicamente publica el Banco Central de Reserva del Perú.

Asimismo, para su aceptación deberán observarse las disposiciones establecidas en el artículo 148 del Reglamento.

VII. PLAZO DE EJECUCIÓN

De conformidad a la RESOLUCIÓN GERENCIAL REGIONAL N° 204-2024-GRL/GRI, de fecha 05 de agosto del 2024, se ha previsto un **Plazo de Ejecución de la Obra de Ciento veinte (120) Días Calendario**.

VIII. PRESUPUESTO DE OBRA

El presupuesto para la ejecución de la obra, con precios referidos al mes de Julio del 2024, asciende a **S/. 2,799,598.56 (Dos millones setecientos noventa y nueve mil quinientos noventa y ocho con**

1 De conformidad con el artículo 153 del Reglamento, esta garantía debe ser emitida por idéntico monto y un plazo mínimo de vigencia de tres (3) meses, renovable por un plazo idéntico hasta la amortización total del adelanto otorgado. Cuando el plazo de ejecución contractual sea menor a tres (3) meses, las garantías pueden ser emitidas con una vigencia menor, siempre que cubra la fecha prevista para la amortización total del adelanto otorgado.

2 De conformidad con el artículo 153 del Reglamento, esta garantía debe ser emitida por idéntico monto y un plazo mínimo de vigencia de tres (3) meses, renovable por un plazo idéntico hasta la amortización total del adelanto otorgado. Cuando el plazo de ejecución contractual sea menor a tres (3) meses, las garantías pueden ser emitidas con una vigencia menor, siempre que cubra la fecha prevista para la amortización total del adelanto otorgado.





GERENCIA
REGIONAL DE
INFRAESTRUCTURA
Oficina de Obras

TERMINO DE REFERENCIA

GOBIERNO REGIONAL DE LIMA

56/100 Soles). Incluye el costo directo, gastos generales, impuestos de ley, de acuerdo al siguiente detalle:

CREACION DEL SERVICIO DE MOVILIDAD URBANA DEL ANEXO DE TORNAMESA DE	2,045,294.09
(CD) S/.	2,045,294.09
COSTO DIRECTO	2,045,294.09
GASTOS GENERALES (10%)	204,529.41
UTILIDAD (6%)	122,717.65
=====	
SUBTOTAL	2,372,541.15
IGV (18%)	427,057.41
TOTAL PRESUPUESTO DE OBRA	2,799,598.56

IX. INICIO DEL PLAZO DE EJECUCION DE OBRA

El plazo de ejecución de obra inicia a partir del día siguiente de que se cumplan las siguientes condiciones establecidas:

- Del artículo 176° del Reglamento de la Ley de Contrataciones del Estado aprobado por Decreto Supremo N° 344-2018-EF y sus modificatorias.
 - Que la Entidad notifique al contratista quien es el inspector o el supervisor, según corresponda.
 - Que la Entidad haya hecho entrega total o parcial del terreno o lugar donde se ejecuta la obra, según corresponda.
 - Que la Entidad provea el calendario de entrega de los materiales e insumos que, de acuerdo con las Bases, hubiera asumido como obligación.
 - Que la Entidad haya hecho entrega del expediente técnico de Obra completo, en caso este haya sido modificado con ocasión de la absolución de consultas y observaciones.
 - Que la Entidad haya otorgado al contratista el adelanto directo, en las condiciones y oportunidad establecidas en el artículo 181.

Las condiciones a que se refieren los literales precedentes, deben ser cumplidas dentro de los quince (15) días contados a partir del día siguiente de la suscripción del contrato. En caso no se haya solicitado la entrega del adelanto directo, el plazo se inicia con el cumplimiento de las demás condiciones.

Si la Entidad no cumple con las condiciones señaladas en los literales precedentes, el contratista puede iniciar el procedimiento de resolución del contrato dentro del plazo de quince (15) días de vencido el plazo previsto en el párrafo anterior. Asimismo, en el mismo plazo tiene derecho a solicitar resarcimiento de daños y perjuicios debidamente acreditados, hasta por un monto equivalente al cinco por diez mil (5/10000) del monto del contrato por día y hasta por un tope de setenta y cinco por diez mil (75/10000). La Entidad debe pronunciarse sobre dicha solicitud en el plazo de diez (10) días hábiles de presentada. Respecto al derecho de resarcimiento, el contratista puede iniciar un procedimiento de conciliación y/o arbitraje dentro de los treinta (30) días hábiles de vencido el plazo con el que cuenta la Entidad para pronunciarse sobre la solicitud.

176.9 La entidad puede acordar con el contratista diferir la fecha de inicio de la ejecución de la obra, en los siguientes supuestos:

- Cuando, la estacionalidad climática no permite el inicio de ejecución de la obra, hasta la culminación de dicho evento.
- En caso, la entidad se encuentre imposibilitada de cumplir con las condiciones previstas en los literales a o b del numeral 176.1 del presente artículo, hasta el cumplimiento de las mismas.



14

893



GERENCIA
REGIONAL DE
INFRAESTRUCTURA
Oficina de Obras

TERMINO DE REFERENCIA

GOBIERNO REGIONAL DE LIMA

En ambos supuestos, no resulta aplicable el resarcimiento indicado en numeral 176.8 del artículo 176, y se suspende el trámite de la solicitud y entrega del adelanto directo, debiendo reiniciarse quince (15) días antes de la nueva fecha de inicio del plazo de ejecución.

En los supuestos previstos en el párrafo anterior, las circunstancias invocadas se sustentan en un informe técnico que forma parte del expediente de contratación, debiéndose suscribir la adenda correspondiente.

Asimismo, el contratista y la entidad deberán tomar como base las consideraciones de la Ley de Contrataciones del Estado y su Reglamento, incluidas sus modificatorias y demás normas internas de la Entidad, según sea el caso, para ello el postor declarará tener conocimiento de toda la normativa técnica vigente, además de las normas vigentes del MTC y del Reglamento Nacional de Edificaciones, comprometiéndose a cumplir y hacer cumplir estrictamente: todas las leyes, reglamentos y ordenanzas que, en cualquier forma, estén relacionadas a la ejecución de los trabajos; todas las normas técnicas y prescripciones de los presentes documentos referentes a materiales y trabajos; todas las normas laborales y las de seguridad e higiene ocupacional.

X. DE LAS ACCIONES PREVIAS A LA CONSTRUCCION, AUTORIZACION, PERMISOS, DE LA EJECUCION DE LA OBRA.

A. REVISION DEL EXPEDIENTE TÉCNICO DE OBRA

Conforme a lo señalado en el artículo 177° del Reglamento de la Ley de Contrataciones del Estado, el contratista deberá realizar la revisión del Expediente Técnico de obra conforme a los plazos estipulados.

B. VERIFICACION Y REPLANTEO DE TRABAJOS.

El Contratista deberá realizar la verificación y replanteo de ser el caso de los trabajos que considera el expediente técnico, documentando los puntos que resulten de importancia para la correcta ejecución de la obra, previa autorización de la Supervisión y/o de la Entidad.

Cabe precisar que el contratista será el responsable de tramitar o gestionar las licencias, autorizaciones y otros permisos que corresponda ante otras instituciones públicas o privadas, antes de iniciar o durante la ejecución de la obra, debiendo prevenir con anticipación ante cualquier eventualidad no prevista en el expediente técnico.

C. LIMITES DEL PROYECTO

Los límites del proyecto están definidos por la línea imaginaria que incluye los requerimientos del proyecto en el Expediente Técnico.

1. OBLIGACIONES DEL CONTRATISTA

Sin exclusión de las obligaciones que corresponden al Contratista, conforme a los dispositivos legales vigentes y que son inherentes como tal, entre otros, para la ejecución de la obra se obliga a:

- Ejecutar la obra de manera integral de acuerdo a los Planos, Especificaciones Técnicas y en general a toda la documentación que conforma el Expediente Técnico, las Bases, su Oferta Técnica- Económica y de conformidad con las Normas de Construcción, Normas del Ministerio de Transportes y Comunicaciones, Normas Técnicas Peruanas, Normas Ambientales, Normas y Reglamentos para la Prevención de Riesgo (Seguridad), Medio Ambiente y otras Normas aplicables, así como la Ley de Contrataciones del Estado y su Reglamento incluye sus modificaciones. Esta obligación implica la permanencia diaria e ininterrumpida del Residente en la Obra durante la ejecución de la misma.
- Ejecutar correctamente la obra, lo cual comprende la movilización y utilización de equipos y/o maquinarias presentadas a la ENTIDAD, así como la adquisición de materiales e insumos adecuados para la obra, de acuerdo al Expediente Técnico, los Calendarios de



15

892



GERENCIA
REGIONAL DE
INFRAESTRUCTURA
Oficina de Obras

TERMINO DE REFERENCIA

GOBIERNO REGIONAL DE LIMA

Avance de Obra, los presupuestos adicionales y/o deductivos a que hubiere lugar, respetando los materiales y equipos aprobados por la Supervisión y/o la Entidad. En caso de detectar en la ejecución de la obra algún error o hecho sobreveniente que requiera una modificación o aclaración de las especificaciones técnicas, planos y demás documentos técnicos de la obra, deberá formular oportunamente las consultas y propuestas técnicas que correspondan de acuerdo al procedimiento establecido en la Ley de Contrataciones del Estado y su Reglamento.

- Es responsable por la calidad de los materiales que se emplearán en la obra, así como su correcto traslado, almacenamiento y utilización durante la ejecución de la obra, el incumplimiento de esta obligación será observado previa inspección del supervisor.
- Ejecutar la obra de acuerdo al Programa PERT-CPM y/o Diagrama de Barras (Gantt) aprobado por la Entidad, con el detalle suficiente de cada una de las actividades desde el inicio hasta su conclusión. En ese sentido, deberá adoptar las medidas necesarias o correctivas si fuera el caso, ante el atraso en el avance de obra, pudiendo ser causal de aplicación de la penalidad correspondiente o resolución de contrato, de acuerdo a lo establecido en la LCE y RLCE.
- Efectuar detallada y oportunamente la medición y valorización de las cantidades de obra ejecutada, mediante la utilización de programas informáticos, con el fin de contar con los metrados realmente ejecutados, correspondientes a cada una de las partidas conformantes del presupuesto de obra. Tanto el Supervisor como la Entidad podrán verificar en cualquier etapa las mediciones y valorizaciones reportadas, efectuando los descuentos correspondientes en caso de detectarse menores cantidades que las reportadas por el Contratista.
- Cumplir y hacer cumplir el Reglamento de Seguridad y las Normas de Prevención de Riesgos Laborales y Salud Ocupacional a todo el personal directo e indirecto involucrado en la obra, y de toda persona que ingrese a la obra durante toda la etapa de ejecución de la misma, así como la Prevención de Riesgos y daños que se pueden producir a terceros durante la ejecución de la obra.
- Contar con los servicios profesionales, del personal clave de su oferta, contribuyendo eficazmente a la mejor ejecución de la obra.
- La empresa es el responsable por la calidad de obra ejecutada y los vicios ocultos, por un plazo de siete (07) años, contados a partir de la conformidad otorgada por la Entidad de conformidad con el artículo 40, numeral 40.1 de la Ley de Contrataciones del estado.
- Durante las etapas de la Obra tales como: Ejecución y Recepción de Obra tomará en cuenta para dichas etapas: la conservación y medidas ambientales exigidas y descritas en el Estudio de Impacto Ambiental del expediente técnico, disposiciones y normas emitidas por DIGESA, y otras aplicables.
- Elaborar e Implementar "El plan para la vigilancia, prevención y control de Covid – 19 en el trabajo" para la presente obra. Para ello se deberá elaborar la totalidad de los documentos técnicos para alcanzar dicho fin, en base a la normativa vigente; Una vez elaborado el plan para la vigilancia, prevención y control de Covid – 19 en el trabajo, se presentará a las instancias correspondientes, asimismo se deberá realizar el seguimiento hasta su aprobación.
- La implementación, funcionamiento, adquisición de insumos y recursos humanos del plan para la vigilancia, prevención y control de Covid – 19 en el trabajo, Sistema de Gestión, protocolos sanitarios contra la Propagación del Covid-19, estarán a cargo del contratista.



16

891



GERENCIA
REGIONAL DE
INFRAESTRUCTURA
Oficina de Obras

TERMINO DE REFERENCIA

GOBIERNO REGIONAL DE LIMA

D. CONSIDERACIONES ESPECIFICAS PARA LA EJECUCION DE LA OBRA

a) CUADERNO DE OBRA DIGITAL

Para gestionar la entrega de usuarios al residente, el contratista a la entidad en el plazo máximo de 05 días calendario de suscrito el contrato los datos del profesional a cargo de la residencia a obra, con la siguiente documentación:

- Nombre completo del residente de obra
- Copia del DNI
- Correo electrónico
- Número telefónico del Residente de Obra
- Copia de contrato de trabajo suscrito entre el residente y el contratista
- Copia del certificado de habilidad que faculte al profesional a ejercer el cargo de residente de obra en el proyecto de esta convocatoria.

b) ENTREGA DEL TERRENO

La Entidad comunicará dentro de los quince (15) días siguientes a la firma del Contrato, el día que tendrá lugar la Entrega del Terreno de la Obra.

El Supervisor contratado junto con los representantes de la Entidad, efectuarán la Entrega del Terreno, quedando a partir de esa fecha y hasta la recepción definitiva de la Obra bajo responsabilidad del CONTRATISTA la integridad y custodia del terreno.

En la fecha de entrega del terreno, el Contratista apertura el Cuaderno de Obra digital, el Inspector o Supervisor y el Residente de Obra, son los únicos autorizados para suscribir anotaciones en el Cuaderno de Obra.

c) EJECUCION DE LA OBRA

Las presentes disposiciones enmarcan los puntos genéricos para la construcción de las obras que comprende el proyecto:

- Permisos, certificación
- Localización
- Condiciones locales
- Límites de trabajo
- Protección del lugar
- Mano de obra especializada
- Inspección y control de obras
- Materiales y equipos
- Cambios en el trabajo
- Recepción de Obra
- Disposiciones finales.

El Contratista ejecutará la Obra en estricto cumplimiento del Expediente Técnico aprobado por la Entidad. Los materiales, equipos, herramientas y mano de obra, serán tomando en consideración lo definido en dicho expediente. Asimismo, el contratista deberá mantener en obra, una copia completa del expediente técnico en un lugar asequible y seguro de la obra.

Los criterios de diseño involucrarán, sin excepción, las mejores prácticas de ejecución de obras, empleando procedimientos constructivos de calidad, equipos y técnicas de última generación acordes con las tecnologías vigentes, estando sujetos a la aprobación y plena satisfacción de la Entidad. El contratista tiene la obligación de revisar el expediente técnico en su totalidad para advertir de alguna irregularidad o inconsistencia, para ello deberá elaborar el informe de compatibilidad.



17

890



GERENCIA
REGIONAL DE
INFRAESTRUCTURA
Oficina de Obras

TERMINO DE REFERENCIA

GOBIERNO REGIONAL DE LIMA

Todo procedimiento constructivo empleado será de primera calidad y estará sujeto a la aprobación de la Entidad, quien tiene además el derecho de rechazar aquel que no cumpla con los estándares utilizados en la infraestructura.

Los costos que se generen en la implementación del "Plan para la vigilancia, prevención y control de Covid – 19 en el trabajo" deberán regirse bajo el principio de equidad, eficiencia y eficacia e integridad, a fin de alcanzar la meta propuesta.

XI. VALORIZACIONES

El periodo de valorización será MENSUAL³.

El contratista deberá presentar junto con la documentación sustentatoria de cada valorización mensual *un panel fotográfico con un mínimo de 15 fotos* en donde se pueda verificar la presencia del residente de obra. El orden del panel fotográfico deberá ser conforme a las partidas valorizadas.

Para el pago de valorizaciones de obra de contrato principal, de valorización de adicionales, deductivos o valorización de gastos generales, el Contratista presentará dos (2) ejemplares en original y dos (2) copias, debidamente foliado con la documentación sustentatoria.

Toda la documentación que contiene las valorizaciones mensuales debe tener firma y sello del Residente y Supervisor, el sello y firma deben ser originales, es decir firmados manualmente. Los documentos se entregarán de la siguiente manera: En físico, Digital y versión editable

DOCUMENTOS PARA LA PRESENTACION DE LA VALORIZACION

- A. Carta de presentación del representante legal del contratista presentando la valorización de la obra
- B. Ficha de identificación de la obra
- C. Informe del residente de obra (donde se describa las partidas ejecutadas)
- D. Documento con el cual el supervisor y/o inspector de obra aprueba los Metrados ejecutados del mes
- E. Resumen de valorización de obra
- F. Valorización de obra
- G. Sustento de Metrados de la obra
- H. Cronograma de avance obra programado aprobado por la Entidad
- I. Cronograma de avance de obra ejecutado
- J. Gráficos de la obra (curva "S")
- K. Situación de la obra
- L. Copias del cuaderno de obra
- M. Panel fotográfico de la obra donde se evidencia y se describa las partidas ejecutadas del mes correspondiente
- N. Copia de ensayos de las partidas ejecutadas y/o certificados de calidad de los materiales aprobados por el supervisor y/o inspector de obra
- O. Calendario de avance de obra: programado VS ejecutado
- P. Informe de los Especialistas
 - Ficha técnica
 - Detalle de las partidas ejecutadas de acuerdo a su especialidad
 - Análisis de lo ejecutado
 - Trabajos proyectados del siguiente mes de acuerdo a su especialidad
 - Observaciones
 - Conclusiones y recomendaciones



³ Cuando el periodo de valorización establecido por la Entidad sea el mensual, el plazo del pago de la valorización se regirá por lo dispuesto en el numeral 194.6 del artículo 194 del Reglamento.



GERENCIA
REGIONAL DE
INFRAESTRUCTURA
Oficina de Obras

TERMIN DE REFERENCIA

GOBIERNO REGIONAL DE LIMA

- Panel fotográfico donde se evidencie la presencia del personal técnico mínimo 5 fotografías.

Q. Documentación administrativa:

- Cuadro de resumen de pago al contratista
- Factura emitida por el contratista
- Pago de tributos por el contratista
- Copia del DNI del representante legal
- Copia de RNP del contratista
- Copia de Ficha Ruc
- Copia del contrato de obra
- Copia de Contrato Consorcio (de corresponder)
- Copia de cartas fianzas vigentes

R. Documentación complementaria:

- Acta de entrega de terreno
- Acta de inicio de obra
- Certificado de habilidad del residente de obra
- Certificado de habilidad de especialistas
- Calendario de participación de los especialistas
- Copia de Documento de Aprobación de Cambio de Personal Clave (de Corresponder)
- Cd de la valorización de la obra en versión editable y escaneado

XII. OTRAS CONDICIONES

Funciones y/o actividades del plantel profesional clave: De acuerdo a las características de cada proyecto, el personal clave desarrollara las actividades comprendidas en el numeral 2.2 CONDICIONES DE EJECUCIÓN de la FICHA DE HOMOLOGACIÓN para procedimiento de selección por Adjudicación Simplificada según la Resolución Ministerial N° 117-2024- VIVIENDA.

XIII. EQUIPOS, MAQUINARIAS Y MEDIOS AUXILIARES

El Contratista colocará en la obra el equipo o maquinaria y medios auxiliares que sean precisos para la correcta ejecución de aquella en el plazo establecido, y en todo caso, los equipos que se propusieron en su oferta y/o bases, en los mismos términos y características. Dichos equipos, adscritos a la obra, deberán estar en perfectas condiciones de funcionamiento, debiendo de repararse inmediatamente los elementos averiados, y asumiendo el contratista la obligación de reemplazarlos cuando así lo ordene la Supervisión y/o Inspección de Obra. En caso de discordar con la solicitud de la Supervisión, tendrá el Contratista derecho a reclamar ante la Gerencia regional de infraestructura, en el plazo de hasta 7 días calendario, de efectuada la solicitud de la Supervisión. Si el equipo o la dotación previstos en el proyecto fuesen insuficientes para la ejecución de la obra en los plazos establecidos, la Supervisión notificara de la situación al Contratista y procederá con las sanciones que correspondan. El Contratista no tendrá derecho a reclamación alguna ante la Entidad Contratante.

XIV. ALMACENAMIENTO DE MATERIALES

Las zonas destinadas a acopios requerirán la aprobación del Supervisor de Obra, debiendo ser acondicionados a completa satisfacción de éste, una vez hayan cumplido su misión, de forma tal que recuperen su aspecto original.

El almacenamiento se realizará de forma que se garantice la conservación de los materiales en perfectas condiciones de utilización y siguiendo en todo caso las instrucciones de la Supervisión.

La limpieza de la obra y retirada de los materiales acopiados y no utilizados corresponde al Contratista, de tal modo que deberán ser efectuados a medida que se realicen los trabajos.



19

888



GERENCIA
REGIONAL DE
INFRAESTRUCTURA
Oficina de Obras

TERMIN DE REFERENCIA

GOBIERNO REGIONAL DE LIMA

XV. CALENDARIO DE AVANCE DE OBRA

Es obligación del Contratista elaborar la programación y el calendario valorizado, la misma que deberá ser presentada para la firma del contrato y actualizadas a la fecha de inicio de la obra o de corresponder por casos de suspensión del plazo de ejecución enmarcado en el Art. 178° y 142° del RLCE, corresponda reprogramar la programación de obra vigente a la fecha de reinicio del plazo de ejecución, para el cual se deberá de cumplir lo siguiente:

- ❖ 5 días calendario desde la suscripción del Acta de Inicio de Obra el contratista está obligado a la presentación del calendario de Inicio de Obra a la Supervisión/Inspección, adjuntando los siguientes documentos:
 - ✓ Informe de conformidad por el residente de obra
 - ✓ Acta de entrega de terreno
 - ✓ Acta de inicio de obra
 - ✓ Calendario valorizado
 - ✓ Programación de PER CPM – DIAGRAMA GANTT
 - ✓ Calendario de Adquisición de Materiales
 - ✓ Calendario de Utilización de Equipos.
 - ✓ Copia de contrato suscrito por la Entidad.
- ❖ Si en caso hubiese una reprogramación del calendario de obra, por suspensión del plazo de ejecución y/o ampliación de plazo, el CONTRATISTA está obligado a presentar los siguientes documentos, en el plazo de 5 días calendario desde la suscripción del Acta de Reinicio de Obra y/o 07 días después de notificada el documento de ampliación de plazo:
 - ✓ Informe de conformidad por el residente de obra
 - ✓ Calendario valorizado reprogramado
 - ✓ Programación PERT CPM – DIAGRAMA GANTT reprogramado
 - ✓ Copia de acta de suspensión y acta de reinicio
 - ✓ y/o Documento de aprobación de ampliación de plazo

XVI. CALENDARIO DE PARTICIPACIÓN DE LOS PROFESIONALES PROPUESTOS

Es obligación del Contratista elaborar la programación de intervención de los profesionales propuestos en merito a la ejecución de la obra, para el cual se deberá de cumplir lo siguiente:

- ❖ El contratista está obligado a la presentación del **CALENDARIO DE PARTICIPACIÓN DE LOS PROFESIONALES PROPUESTOS**, a la Supervisión / Inspección, en la fecha del inicio del plazo de ejecución y/o reinicio de ejecución y/o ampliación de plazo, en el plazo de 5 días calendario desde la suscripción del Acta de Reinicio de Obra y/o 07 días después de notificada el documento de ampliación de plazo, el cual deberá contar con los siguientes documentos:
 - ✓ Informe de conformidad por el residente de obra
 - ✓ Acta de entrega de terreno
 - ✓ Acta de inicio de obra
 - ✓ Calendario De Participación De Los Profesionales Propuestos
 - ✓ Copia de contrato suscrito por la Entidad.
 - ✓ y/o Copia de Acta de suspensión y reinicio de obra
 - ✓ y/o Documento de aprobación de ampliación de plazo
 - ✓ y/o Calendario de reprogramado de participación de los profesionales propuestos
 - ✓ Copia del certificado de habilidad de las profesiones propuestas para la ejecución de la obra, emitido por el colegio profesional que corresponda.



20

807



GERENCIA
REGIONAL DE
INFRAESTRUCTURA
Oficina de Obras

TERMIN DE REFERENCIA

GOBIERNO REGIONAL DE LIMA

COLEGIO DE []

Certificado de Habilidad

Los que suscriben certifican que:

El Ingeniero (a) []

Adscrito al Consejo Departamental de []

Con Registro de Matrícula del CIPM [] Fecha de Incorporación []

Especialidad []

De conformidad con la Ley N° 28858, Ley que complementa a la Ley N° 16053 del Ejercicio Profesional y el Estatuto del Colegio de Ingenieros del Perú, SE ENCUENTRA COLEGIADO Y HABIL, en consecuencia está autorizado para ejercer la Profesión de Ingeniero (a).

ASUNTO []

ENTIDAD O PROPIETARIO []

LUGAR []

XVII. TRABAJOS DEFECTUOSOS O MAL EJECUTADOS

El Contratista es exclusivamente responsable de la ejecución y conservación de las obras objeto del presente contrato y de las fallas que en ella pudieran notarse, sin que le exima de responsabilidad la circunstancia de que la Supervisión de obra haya examinado y reconocido la obra durante su construcción o los materiales empleados, ni que las distintas partes de obra hayan sido incluidas en las mediciones o certificaciones parciales.

Si la obra no se sujetara estrictamente a los planos y demás documentos del proyecto, si los materiales utilizados no fueran de la calidad requerida, si se advierten vicios o defectos en la construcción o se tienen razones fundadas para creer que existen vicios ocultos en la obra ejecutada, el contratista deberá demolerla y rehacerla hasta dejarla a completa satisfacción de la Supervisión de la obra. Queda totalmente prohibido valorizar partidas ejecutadas de manera defectuosa o incompleta o que no cumplan las normas y reglamentos técnicos vigentes.

Los gastos de estas operaciones serán a cuenta del Contratista salvo en el caso que se hubieran realizado en base a sospechas de la Supervisión de obra de existir vicios ocultos y estos no pudieran ser comprobados.

XVIII. TRIBUTOS Y OTRAS OBLIGACIONES

Serán de cargo del Contratista todos los tributos, contribuciones, gravámenes que le corresponden de acuerdo a Ley. Toda responsabilidad de carácter laboral y por el pago de aportaciones sociales es exclusivamente del contratista (PAGOS MENSUALES A CONAFOVICER, SENCICO, ESSALUD, ONP, AFP, SNP Y SCTR, PÓLIZA CAR VIGENTE, ETC); debiendo presentarlo en cada valorización a partir de la Segunda Valorización.

Al finalizar la ejecución de obra deberán presentar a la Entidad los CERTIFICADOS DE NO ADEUDO DE CONAFOVICER Y SENCICO, según el porcentaje establecido por Ley.

XIX. SUMINISTROS DE SERVICIOS

El suministro de energía eléctrica, el abastecimiento de agua y uso de desagües (de ser el caso), que sean necesarios para la ejecución de la obra serán de cuenta y responsabilidad del contratista.



806



GERENCIA
REGIONAL DE
INFRAESTRUCTURA
Oficina de Obras

TERMIN DE REFERENCIA

GOBIERNO REGIONAL DE LIMA

XX. DAÑOS A TERCEROS

Constituye obligación del Contratista el asumir los costos de reparación de los daños que ocasionen a las redes eléctricas, agua, desagüe, teléfonos (de ser el caso) y demás terceros. La negativa del Contratista en reparar el daño causado será causal de resolución del contrato, sin perjuicio de que la Gerencia Regional de Infraestructura o las empresas de servicio ejecuten los trabajos con cargo a las valorizaciones del Contratista y/o garantías de Fiel cumplimiento, de ser el caso.

XXI. SEGUROS

El Contratista antes del inicio de la Obra deberá tomar por su cuenta todos los seguros previstos en las Bases, legislación vigente y todos los que sean necesarios para la correcta ejecución de la Obra, que forman parte del Contrato, debiendo presentar ante LA ENTIDAD las Pólizas correspondientes, las veces que sean necesarias. Estas pólizas deben indicar el nombre, ubicación de la Obra y número de procedimiento de selección. El Contratista presentará las Pólizas de Seguro necesarios para resguardar la integridad de los bienes, los recursos que se utilizan y los terceros eventualmente afectados.

Sin perjuicio de sus responsabilidades derivadas del procedimiento de selección, el Contratista deberá tomar por su cuenta los seguros con las coberturas que se describen a continuación, manteniendo su responsabilidad por el total de los daños.

- **Seguro por Accidentes:** Póliza permanente que cubra contra accidentes provenientes del trabajo durante la ejecución de la obra a todo su personal, ingenieros y técnicos conforme lo establece la normatividad vigente.
Asimismo, se considerarán como terceras personas al personal de la Supervisión y la Entidad, que se encuentren cumpliendo funciones dentro de la zona de ejecución de la obra. Deben mantenerse vigente desde el inicio de los trabajos hasta la culminación de los mismos, incluyendo el lapso comprendido hasta la recepción final de la obra.
- **Seguro de responsabilidad civil frente a terceros:** para asumir los daños y/o cubrir sentencias firmes derivadas de demandas por actos derivados de las actividades o trabajos realizados por el contratista, con las coberturas siguientes:
Responsabilidad civil extra contractual.
Responsabilidad civil patronal
Responsabilidad civil profesional

Esta póliza debe de presentarse antes de iniciar los trabajos y mantenerse vigente hasta la recepción final de la obra.

- **Seguro contra todo riesgo,** daños y perjuicios a terceros para cubrir la responsabilidad civil por muerte accidental o lesiones a personas que no sean trabajadores de la obra, incluyendo, incendio, robos, derrumbes, terremotos, sabotaje y daños causados por la naturaleza, para proteger las instalaciones y trabajos ejecutados y en proceso de ejecución, instalaciones provisionales, equipos, bienes, etc. Que se encuentren en el área de ejecución de los trabajos, hasta su recepción, por un valor de recepción a nuevo, deberá tomarse desde la fecha prevista de ingreso de los equipos y materiales de consideración al almacén hasta la recepción de la obra.
Es responsabilidad del contratista, cumplir todas las condiciones y términos de los seguros para mantenerlos operantes o vigilantes, el pago de las primas y deducibles correspondientes será por su cuenta, incluso deberá dar el correspondiente aviso al asegurador en caso de siniestro dentro del término que fije la póliza respectiva.

XXII. VIGILANCIA

El Contratista será el responsable de tomar las medidas necesarias para obtener la seguridad y protección de las personas e instalaciones de la Obra, para lo cual deberá proveer durante los trabajos, el personal, cercos, iluminación y otros elementos adecuados que se requiera.



22

89.5



GERENCIA
REGIONAL DE
INFRAESTRUCTURA
Oficina de Obras

TERMINO DE REFERENCIA

GOBIERNO REGIONAL DE LIMA

El Contratista deberá proporcionar guardián general y el personal auxiliar de servicios para el personal de Obra y las instalaciones de uso común. El servicio de guardián se realizará durante las 24 horas del día, en tanto que el resto de servicios se atenderán de acuerdo a los horarios que se establezcan.

XXIII. INDEMNIZACIONES

Es obligación y responsabilidad del Contratista, atender los juicios, reclamos, demandas o acciones imputables a él o a su personal directa e indirectamente por actividades ilícitas, daños, pérdidas, accidentes, lesiones o muertes, producidos dentro de la obra y/o áreas aledañas de su influencia, como consecuencia de la ejecución de trabajos, negligencia así mismo, de los reclamos de gremios sindicales. Es obligación y responsabilidad del Contratista, inspeccionar los terrenos aledaños en el perímetro de la construcción, comprendidas en el área de influencia de la obra y que puedan ver afectada su estabilidad.

XXIV. CARTEL DE OBRA

El cartel de obra se ubicará dentro de los siete (07) días calendario posterior a la entrega del terreno, la entidad otorgará el modelo de acuerdo a las especificaciones técnicas contenidos en el expediente técnico (02 Carteles) y será ubicado de acuerdo a las indicaciones de la supervisión y/o la Entidad, a través del coordinador de obras, el mismo que el contratista mantendrá en óptimas condiciones hasta la recepción de la obra.

XXV. DIRECCION PARA NOTIFICACIONES

El postor adjudicado, al momento de la suscripción del contrato deberá presentar una dirección electrónica (correo electrónico) autorizando expresamente esta modalidad para que la entidad realice el procedimiento administrativo de notificaciones (Ampliaciones de Plazo, Prestaciones Adicionales de Obra, Liquidaciones de Obra entre otros).

XXVI. DEL RESIDENTE DE OBRA

La Empresa Contratista designará a un profesional Ingeniero Civil, idóneamente preparado y de amplia experiencia debiendo constatar el cumplimiento de los reglamentos y los procesos constructivos, así como la correcta aplicación de las normas establecidas y de lo descrito en el presente Expediente Técnico, cuyos servicios se darán en forma exclusiva para la obra.

XXVII. DEL EQUIPO

Comprende la maquinaria que interviene en la obra señalada en la relación de equipo mínimo del presente expediente técnico, el equipo variará de acuerdo a la magnitud de la obra, pero en todo caso debe ser suficiente y de óptimo estado para que la obra no sufra retrasos en su ejecución.

XXVIII. DE LOS MATERIALES

Los materiales a ser empleados para la construcción de las obras deben ser proporcionados por el Contratista, por ello será este el único responsable de la selección de los proveedores y fuentes de abastecimiento, teniendo en consideración que todos los materiales deben cumplir con las exigencias de calidad establecidas.

Los materiales suministrados por el Contratista para la ejecución de las obras deberán ser de primera calidad y adecuados al objeto que se les destina. Los materiales y elementos que el Contratista emplee en la ejecución de las obras sin la aprobación del Supervisor podrán ser rechazados por éste, cuando no se encuentre apropiado para la utilización en la ejecución de la obra.

El Contratista deberá contar con los Reglamentos, Manuales y Normas vigentes, para garantizar un correcto control de materiales y aplicación de procedimientos estandarizados de ensayos a efectuar.



23

884



GERENCIA
REGIONAL DE
INFRAESTRUCTURA
Oficina de Obras

TERMINO DE REFERENCIA

GOBIERNO REGIONAL DE LIMA

El acopio de los materiales debe hacerse de manera racional, de tal manera que su presencia no cause malestar en la ejecución de la misma, o que por excesivo tiempo de almacenamiento desmejore las propiedades particulares de estos. El Residente pondrá en consideración del Supervisor y, a su solicitud, muestras por duplicado de los materiales que crea conveniente, los que previa aprobación podrán usarse en la obra. El Supervisor está autorizado a rechazar el empleo o uso de los materiales, cuando no cumplan con las normas ya mencionadas o con las especificaciones particulares de los elementos destinados a la obra.

XXIX. LAS PRUEBAS

Es obligación del Contratista, antes de solicitar la Recepción de la Obra, realizar todas las Pruebas, análisis y ensayos necesarios para la verificación del óptimo funcionamiento de la obra ejecutada. De no ser así, el Supervisor está autorizado a rechazar los trabajos, siendo responsabilidad del Contratista la reposición de ellos.

XXX. SERVICIOS DE LABORATORIO

El Contratista propondrá a una entidad de reconocido prestigio especializada en pruebas de laboratorio para llevar a cabo todos los servicios de pruebas que sean necesarios para asegurar el cumplimiento de todo lo descrito en los documentos del Expediente Técnico.

El laboratorio de pruebas deberá tener personal técnico con experiencia, estar apropiadamente equipado y completamente calificado para efectuar las pruebas de acuerdo con las normas especificadas. El Contratista obtendrá la aceptación del Supervisor antes de que se lleven a cabo los servicios, estando a cargo del Contratista el costo de los mismos.

Cualquier prueba necesaria para satisfacer los procedimientos internos de control de calidad del Contratista, será de su responsabilidad.

XXXI. PRUEBAS Y MUESTRAS

El Contratista suministrará todo el personal e instalaciones necesarios para ayudar con el desarrollo de las pruebas. Estas se llevarán a cabo por personal de laboratorio tal como se indique en las Especificaciones. Se llevará un registro que incluya el tipo, tiempo, localización y número de cada prueba o muestra requerida.

Después de tomar la muestra, el laboratorio llevará a cabo las pruebas requeridas dentro de un término razonable de tiempo consistente con las normas especificadas y rendirá un informe escrito de cada prueba efectuada.

El Contratista facilitará todos los materiales para muestras y cooperará en las actividades requeridas para las pruebas, incluyendo la toma de muestras.

XXXII. INFORME DE PRUEBAS

Según se especifique en Planos o el Supervisor lo requiera, el laboratorio presentará para su revisión informes escritos sobre los resultados de las pruebas y la información suministrada por el Contratista sobre materiales y equipos propuestos para usarse en la Obra.

Los informes escritos sobre pruebas de materiales entregados en el sitio e ingresados a la Obra serán remitidos directamente a la Supervisión.

XXXIII. CONTROL DE CALIDAD DE LA OBRA

Será responsabilidad del Contratista de Obra establecer y ejecutar un sistema de control óptimo, que garantice la máxima calidad del proceso constructivo en general.



24

833



GERENCIA
REGIONAL DE
INFRAESTRUCTURA
Oficina de Obras

TERMIN DE REFERENCIA

GOBIERNO REGIONAL DE LIMA

La Supervisión controlará y verificará los resultados obtenidos y tendrá la facultad, en el caso de dudas de solicitar al Contratista la ejecución de ensayos especiales en un laboratorio independiente. El Contratista también será responsable de los costos de mano de obra, gastos varios, daños o pérdidas, ya sean directos o indirectos, que resulten del uso de materiales que el Supervisor o Inspector considere con defectos de fabricación o como resultado de un defectuoso manipuleo o instalación. El postor en su oferta declarará responsabilidad por daños a terceros. La responsabilidad por la calidad de la obra es única y exclusivamente del Contratista y la Supervisión. Sin embargo, cualquier revisión, inspección o comprobación que efectúe la Supervisión no exime al Contratista de su obligación sobre la calidad de la misma.

XXXIV. SEGURIDAD LABORAL

Para la ejecución de los trabajos el Contratista debe cumplir, como mínimo, con los requisitos de seguridad establecidos en la Norma G.050 de Seguridad durante la Construcción, contenido en el Reglamento Nacional de Edificaciones, aprobado mediante D.S. N°011-2006-VIVIENDA y sus modificatorias; la Ley de Seguridad y Salud en el Trabajo aprobada mediante Ley N°29783 y modificada mediante Ley N°30222 y con y con su respectivo Reglamento aprobado con D.S. N°005-2012-TR y modificado el 2014 por el D.S. N°012-2014-TR.

El Contratista debe dotar a sus operarios del equipo básico de protección personal (EPP) y tendrá en cuenta la protección adicional por el riesgo de caída. La zona de trabajo debe contar con los adecuados accesos, circulaciones y señalización. El Contratista está obligado a tomar todas las medidas de seguridad necesarias para evitar peligros contra la integridad, la vida y la propiedad de las personas, instituciones o firmas durante la realización del proyecto. En este sentido deberá dotar a su personal, de los equipos y herramientas pertinentes para la realización de todos los trabajos, quedando terminantemente prohibido la realización de trabajos en circuitos energizados. El Contratista deberá tener en cuenta la buena práctica en el almacenamiento y manipuleo de materiales, así como la, seguridad en los trabajos de izaje. Así mismo, el Contratista deberá contar con un botiquín básico de primeros auxilios.

XXXV. CONSERVACIÓN DEL MEDIO AMBIENTE

El Contratista está obligado a realizar las visitas técnicas, mediciones y cualquier actividad, en estricta conformidad a las normas de Medio Ambiente vigentes.

El Contratista deberá cumplir con la normatividad legal sobre Medio Ambiente de aplicación en su actividad.

XXXVI. REPOSICIÓN DE SERVICIOS PÚBLICOS AFECTADOS

El postor deberá efectuar un inventario detallado de las instalaciones de servicios público ubicadas en el área de influencia del proyecto, para lo cual por medio de consultas a las empresas correspondientes deberá conseguir la información de ubicaciones de las redes principales y secundarias de las redes subterráneas y aéreas, así como de las acometidas domiciliarias, estado de conservación, vida útil remanente, etc.

Para ello coordinará con las empresas de servicio y/o Instituciones cuyas redes o instalaciones se localicen y/o afecten el área del proyecto, de las que se obtendrán los documentos correspondientes a fin de programar las actividades complementarias que pudieran presentarse. De requerir el proyecto la reubicación y/o reemplazo de instalaciones de agua potable, alcantarillado, redes eléctricas, alumbrado público, redes de telefonía, fibra óptica, etc., se harán las gestiones pertinentes con las empresas de servicios, manteniendo permanentemente coordinación con la GERENCIA REGIONAL DE INFRAESTRUCTURA, La Solución de interferencias, la reposición de los servicios públicos (Agua potable, desagüe, luz, telefonía, etc.) así como las consecuencias que de ella deriven, serán tomadas en cuenta para la formulación de las propuestas, tanto en lo referente al proyecto, las obras a ejecutarse y sus pagos respectivos.



25

887



GERENCIA
REGIONAL DE
INFRAESTRUCTURA
Oficina de Obras

TERMIN DE REFERENCIA

GOBIERNO REGIONAL DE LIMA

XXXVII. SEGURIDAD Y SALUD OCUPACIONAL

El Contratista está obligado a realizar las visitas técnicas, mediciones y cualquier actividad, en estricta conformidad a las normas de Seguridad y Salud Ocupacional OHSAS 18001:1999

El contratista deberá cumplir con la normatividad legal sobre Seguridad y Salud Ocupacional, de aplicación en su actividad. Al respecto, deberá dar estricto cumplimiento bajo su responsabilidad en caso de inobservancia, de la normatividad referencial y sus modificaciones seguidamente detalladas:

- Ley N° 26842 Ley General de Salud
- DS N° 033-2001-MTC Reglamento Nacional de Tránsito
- ISI 5-02-1 Orden y Limpieza
- ISI 8-01-1 Manejo e Investigación de Incidentes y Accidentes de Trabajo
- Reglamento Nacional de Edificaciones

El Contratista deberá desarrollar las medidas adecuadas de Seguridad y Salud Ocupacional a fin de garantizar la seguridad y salud del personal que intervenga en la actividad y preservar los bienes propios.

XXXVIII. CONSERVACIÓN Y SEÑALIZACIÓN DE LA OBRA

El Contratista está obligado no solo a la correcta ubicación de la obra, sino también a la conservación de esta, a su costo, hasta la finalización de dicha ejecución,

Asimismo, queda obligado a señalizar las obras objeto del contrato, con arreglo a lo dispuesto en la normativa vigente. Los gastos que origine la señalización se abonarán en la forma que se establezcan en el proyecto; en su defecto serán de cuenta del contratista.

El contratista cumplirá las ordenes que reciba de la Supervisión acerca de la instalación de señales complementarias o modificación de las ya instaladas. Será directamente responsable de los perjuicios que la inobservancia de las citadas normas y ordenes pudiera causar.

En caso de que fuese necesaria la realización de trabajos nocturnos estos deberán ser previamente autorizados por el Supervisor de obra y realizados solamente en las unidades de obra que él indique. El Contratista deberá instalar los equipos de iluminación, del tipo e intensidad que el Supervisor ordene y mantenerlos en perfecto estado mientras duren los trabajos nocturnos.

XXXIX. COMPATIBILIZACIÓN Y COMPLEMENTOS

El objetivo de las especificaciones técnicas es dar las pautas generales que el Contratista deberá seguir en cuanto a calidades, procedimientos y acabados durante la ejecución de la obra, como complemento de los planos, metrados y memorias descriptivas.

En caso de discrepancia en dimensiones en el proyecto, deben respetarse las dimensiones dadas en el proyecto de Arquitectura, teniendo primacía los planos de detalles sobre los planos generales.

Deberá además ser indispensable el cumplimiento de los Reglamentos, Códigos y Normas nacionales vigentes necesarias para el tipo de obra a ejecutar, así como el contenido técnico vertido en el desarrollo de las especificaciones técnicas.

XL. REAJUSTE DE PRECIOS

En el caso de contratos de obra pactados en moneda nacional, los documentos del procedimiento de selección establecen las fórmulas de reajuste. Las valorizaciones que se efectúen a precios originales del contrato y sus ampliaciones son ajustadas multiplicándolas por el respectivo coeficiente de reajuste "K" que se obtenga de aplicar en la fórmula o fórmulas polinómicas, los Índices Unificados de Precios de la Construcción que publica el Instituto Nacional de Estadística e Informática – INEI, correspondiente al mes en que debe ser pagada la valorización. Una vez publicados los índices correspondientes al mes



26

881



GERENCIA
REGIONAL DE
INFRAESTRUCTURA
Oficina de Obras

TERMINO DE REFERENCIA

GOBIERNO REGIONAL DE LIMA

en que debió efectuarse el pago, se realizan las regularizaciones necesarias. Tanto la elaboración como la aplicación de las fórmulas polinómicas se sujetan a lo dispuesto en el Decreto Supremo N° 011-79-VC y sus modificatorias, ampliatorias y complementarias.

El procedimiento de reajuste se hará conforme a lo establecido en el Artículo 195° del Reglamento de la Ley de Contrataciones del Estado. El valor de los reajustes estará incluido en los Pagos a Cuenta.

XLII. MANTENIMIENTO DE TRANSITO

El Contratista será responsable del mantenimiento de tránsito en la zona de ejecución de las obras, desde el inicio de la obra hasta su recepción final de la obra, a su costo, del mantenimiento del tránsito, de tal manera que sus trabajos no interfieran innecesaria o indebidamente, con la comodidad pública respecto al acceso a propiedades o emergencia y con las facilidades de circulación en general.

XLIII. DE LA RECEPCIÓN DE OBRA

Se realizará de acuerdo a lo estipulado en el artículo 208° del Reglamento de la Ley de Contrataciones del Estado.

Es obligación ineludible del Contratista, presentar al Supervisor de Obra y presidente del Comité de Recepción de Obra, los PLANOS REPLANTEADOS (de corresponder).

No está permitida la recepción parcial.

XLIV. RESPONSABILIDAD DE LA ENTIDAD

La Entidad es responsable frente al Contratista de las modificaciones que ordene y apruebe en los proyectos, estudios, informes o similares o de aquellos cambios que se generen debido a la necesidad de la ejecución de los mismos, sin perjuicio de la responsabilidad que les corresponde a los autores de los proyectos, estudios, informes o similares.

XLV. DISPOSICIONES COMPLEMENTARIAS

- ✓ La experiencia solicitada al personal propuesto es la mínima, por cuanto queda a criterio del postor ofertar profesionales con mayor capacidad profesional, o nivel de actualización profesional sin que ello represente mayores costos a la entidad.
- ✓ Las constancias y certificados que se presenten deberán haber sido emitidos por quién corresponda en ejercicio de una facultad expresa aplicado a las instituciones públicas, así como aquellas emitidas por un privado u otro emitido por quien ostente las facultades correspondientes.
- ✓ El Postor y/o participante deberá revisar detenidamente las bases y documentos relacionados, y de ser el caso comunicar por escrito dentro de los plazos las consultas y observaciones, para absolver las aclaraciones o rectificaciones; pues en el caso de hacerlo, se entenderá que es el postor está de acuerdo y acepta todas las condiciones establecidas.
- ✓ El postor es consciente de la documentación que presenta para efectos del presente proceso de selección, por cuanto la entidad antes de la suscripción del contrato iniciará el proceso de verificación documentaria con la finalidad de identificar que la documentación presentada se ajusta a la verdad.
- ✓ Las bases administrativas son las reglas del proceso por consiguiente deberán ser en función a ellas que el postor formule su propuesta tanto técnica como económica.
- ✓ Cualquier controversia que surja durante las etapas del proceso se resolverán conforme a lo establecido en las Bases y la Ley.
- ✓ El personal propuesto para la ejecución de la obra no podrá ser sustituido, salvo los casos o situaciones de fuerza mayor debidamente comprobadas que se susciten después de la suscripción del contrato. Situación que también será aprobada por la Entidad. El contratista se encuentra en la obligación de ejecutar el servicio con el personal acreditado en la suscripción del contrato, pudiendo efectuar el reemplazo de uno o más de ellos, siempre y cuando el reemplazo propuesto reúna iguales o superiores características a las previstas en las bases para el personal a ser reemplazado, debiendo para ello contar con la autorización previa por parte de la Entidad.



27

380



GERENCIA
REGIONAL DE
INFRAESTRUCTURA
Oficina de Obras

TERMINO DE REFERENCIA

GOBIERNO REGIONAL DE LIMA

XLV. DE LA SUBCONTRATACIÓN

Está prohibida la subcontratación.

XLVI. RESPONSABILIDAD POR VICIOS OCULTOS:

La responsabilidad por vicios ocultos será de SIETE (07) años, contados a partir de la recepción de la obra.

XLVII. CONDICIONES DE CONSORCIO.

De conformidad con el numeral 49.5 del artículo 49 del Reglamento, la Entidad puede incluir el cumplimiento de condiciones a los consorcios.

- 1) El número máximo de consorciados es de dos (02).
- 2) El porcentaje mínimo de participación de cada consorciado es de 20%.
- 3) El porcentaje mínimo de participación del consorciado que acredite mayor experiencia es de 40%.

XLVIII. DE LAS PENALIDADES EN LA EJECUCION DEL CONTRATO

PENALIDAD POR MORA EN LA EJECUCION DEL CONTRATO DE OBRA:

En caso de retraso injustificado en las prestaciones objeto del contrato, La ENTIDAD, aplicará al Contratista por cada día de retraso, la penalidad establecida en el Artículo N° 162° del Reglamento de la Ley de Contrataciones vigente. La penalidad se aplica automáticamente y se calcula de acuerdo a la siguiente fórmula:

$$\text{Penalidad diaria} = 0.10 \times \text{monto vigente} \\ F \times \text{plazo vigente en días}$$

OTRAS PENALIDADES:

OTRAS PENALIDADES			
N°	SUPUESTOS DE APLICACIÓN DE PENALIDAD	FORMA DE CÁLCULO	PROCEDIMIENTO
1	Cuando el personal acreditado permanece menos de sesenta (60) días desde el inicio de su participación en la ejecución del contrato o del íntegro del plazo de ejecución, si este es menor a los sesenta (60) días, de conformidad con las disposiciones establecidas en el numeral 190.2 del artículo 190 del Reglamento.	1.0 UIT por cada día de ausencia del personal en obra en el plazo previsto.	Según informe del supervisor de la obra o coordinador de obras u otro servidor designado por la Gerencia Regional de Infraestructura.
2	En caso el contratista incumpla con su obligación de ejecutar la prestación con el personal acreditado o debidamente sustituido, de conformidad con las disposiciones establecidas en el numeral 190.5 del artículo 190 del Reglamento. Cabe precisar que esta penalidad es aplicable, aun cuando haya quedado consentida la solicitud de sustitución del profesional.	1.0 UIT por cada día de ausencia del personal.	Según informe del supervisor de la obra o coordinador de obras u otro servidor designado por la Gerencia Regional de Infraestructura
3	SEGURIDAD DE OBRA Y SEÑALIZACION	1/1000 del contrato vigente	Según informe del supervisor de la obra o coordinador de obras u otro



28

879



GERENCIA
REGIONAL DE
INFRAESTRUCTURA
Oficina de Obras

TERMINO DE REFERENCIA

GOBIERNO REGIONAL DE LIMA

	Cuando el contratista no cuente con los dispositivos de seguridad en la obra tanto peatonal o vehicular incumpliendo las normas, además de las señalizaciones solicitadas por la Entidad. La multa es por cada día.		servidor designado por la gerencia regional de infraestructura.
4	INDUMENTARIA E IMPLEMENTACION DE PROTECCION PERSONAL Cuando el contratista no cumpla con dotar a su personal de los elementos de seguridad.	0.05 UIT por cada personal que no cuenta con implementos de seguridad	Según informe del supervisor de la obra o coordinador de obras u otro servidor designado por la Gerencia Regional de Infraestructura
5	CALIDAD DE LOS MATERIALES Cuando el contratista ingrese materiales a la obra sin la autorización del supervisor.	1/1000 del contrato vigente por ocurrencia	Según informe del supervisor de la obra. <i>El Supervisor y/o inspector, deberá anotar en el cuaderno de obra, que no se cuenta con su autorización para el uso de los materiales en la ejecución de la obra, debiendo cuantificar y aplicar la penalidad en la valorización de obra en el mes correspondiente.</i>
6	CARTEL DE OBRA Cuando el contratista no coloque el cartel de obra dentro del plazo establecido en la programación, la penalidad es por día no colocado. Hay la obligación de mantener el cartel de obra durante la ejecución de la obra. Se penalizará de la misma forma, cuando no se mantenga el tiempo establecido.	1/1000 del contrato vigente	Según informe del supervisor de la obra o coordinador de obras u otro servidor designado por la Gerencia Regional de Infraestructura
7	PRUEBAS Y ENSAYOS Cuando el contratista no realiza las pruebas o ensayos para verificar la calidad de los materiales y las dosificaciones. El plazo que rige para este caso es la fecha de presentación del informe mensual valorizado en la que deben estar incluidos estas pruebas y/o ensayos, siempre que en el periodo de ejecución respectiva amerite la realización de estas pruebas y/o ensayos y siempre que el supervisor lo considere pertinente.	Por ocurrencia 2 UIT	Según informe del supervisor de la obra <i>El Supervisor y/o inspector, deberá anotar en el cuaderno de obra, que no realiza oportunamente las pruebas y ensayos, debiendo cuantificar y aplicar la penalidad en la valorización de obra en el mes correspondiente.</i>
8	VALORIZACIONES Cuando el contratista no efectúe valorizaciones al término de cada mes, conforme al plazo previsto en el Reglamento de la Ley de Contrataciones del Estado. O cuando valore metrados no ejecutados (sobre valorización) y pagos en exceso, valorizaciones adelantadas, o partidas ejecutadas defectuosamente o incompletas u otro acto que deriven de pagos indebidos o no encuadrados en las disposiciones vigentes. Será aplicable una penalidad según corresponda.	Por ocurrencia 2 UIT	Según informe del supervisor de la obra o coordinador de obras u otro servidor designado por la Gerencia Regional de Infraestructura



29

878



GERENCIA
REGIONAL DE
INFRAESTRUCTURA
Oficina de Obras

TERMINO DE REFERENCIA

GOBIERNO REGIONAL DE LIMA

9	EQUIPOS ACREDITADOS Cuando el contratista no mantenga los equipos acreditados durante la ejecución de la obra (según intervención de estos en la ejecución de partidas). En este caso, bastará que falte uno o más de los equipos para que se haga acreedor de la multa respectiva. La multa es por cada día.	1/1000 del contrato vigente	Según informe del supervisor de la obra o coordinador de obras.
10	IMPACTO AMBIENTAL Por no presentar o no dar cumplimiento a los compromisos ambientales asumidos en los estudios de impacto ambiental.	Por ocurrencia 2 UIT	Según informe del supervisor de la obra El supervisor y/o inspector deberá anotar en el cuaderno de obra, que no cumple con realizar las medidas de mitigación establecidas debiendo cuantificar y aplicar la penalidad en la valorización de obra en el mes correspondiente.
11	Si LA ENTIDAD es sujeto de sanción administrativa por parte de la autoridad ambiental u otro, por incumplimiento en obra	100% de la sanción impuesta.	Según informe del supervisor de la obra o coordinador de obras u otro servidor designado por la Gerencia Regional De Infraestructura.
12	CAMBIO DEL RESIDENTE En caso EL CONTRATISTA solicite cambio injustificado del Residente y La Entidad no la haya aprobado.	Por ocurrencia 1UIT	Según informe del supervisor de la obra o coordinador de obras u otro servidor designado por la Gerencia Regional De Infraestructura.
13	CAR - SCTR En caso el CONTRATISTA no mantiene vigente la póliza del Seguro CAR, SCTR y/o cubrir al 100% de los trabajadores que están en obra, así como otros seguros que correspondan, se aplicará la penalidad que se señala.	1 UIT Por ocurrencia	Según informe del supervisor de la obra o coordinador de obras u otro servidor designado por la gerencia regional de infraestructura.
14	CALENDARIO INICIAL DE OBRA Cuando el contratista no cumpla con presentar al supervisor o Inspector de Obra el calendario inicial de obra en un plazo máximo de 5 días calendarios contados desde el inicio de obra. Esta penalidad también aplica para la presentación del calendario reprogramado del plazo de ejecución por suspensión del plazo de ejecución y calendario de participación de profesionales.	1 UIT por cada día de retraso	Según informe del supervisor de la obra o coordinador de obras u otro servidor designado por la Gerencia Regional de Infraestructura.
15	PRESENTACION DE INFORMES Si el CONTRATISTA no presenta en las valorizaciones correctamente los informes del especialista, de acuerdo al cronograma de participación.	0.5 UIT Por ocurrencia	Según informe del supervisor de la obra o coordinador de obras u otro servidor designado por la Gerencia Regional de Infraestructura.
16	Informe de Ampliación de plazo, adicionales, valorizaciones de avance físico u otros informes requeridos por la Entidad, con documentación incompleta o Errada.	0.5 UIT Por ocurrencia	Según informe del supervisor de la obra o coordinador de obras u otro servidor designado por la Gerencia Regional de Infraestructura.



30

877



GERENCIA
REGIONAL DE
INFRAESTRUCTURA
Oficina de Obras

TERMINO DE REFERENCIA

GOBIERNO REGIONAL DE LIMA

17	Por presentar documentación o solicitudes, fuera de los plazos otorgados por la Entidad o de los plazos establecidos en RLCE.	0.5 UIT Por ocurrencia	Según informe del supervisor de la obra o coordinador de obras u otro servidor designado por la Gerencia Regional de Infraestructura.
18	Por NO suscribir diariamente en el cuaderno de obra los hechos relevantes durante la ejecución.	0.5 UIT Por día no suscrito	Según informe del supervisor de la obra o el coordinador de obras u otro servidor designado por la Gerencia Regional de Infraestructura.
19	Cuando el contratista cambie la programación de participación de profesionales sin comunicar a la Entidad	0.5 UIT Por día ocurrencia	Según informe del supervisor de la obra o el coordinador de obras u otro servidor designado por la Gerencia Regional de Infraestructura.
20	Por ausencia del residente de obra en obra. En caso que el residente de obra no desempeñe sus funciones de forma permanente y directa en la ejecución de la obra. Esta penalidad solo se podría justificar por salud o fallecimiento del profesional, comunicado a la entidad al momento que ocurre el hecho.	1 UIT Por día de ausencia	Según informe del supervisor de la obra o el coordinador de obras u otro servidor designado por la Gerencia Regional de Infraestructura.
21	Por ausencia de los profesionales propuestos distinto al residente de obra. En caso los profesionales propuestos no se encuentran en obra de acuerdo al cronograma de intervención. Esta penalidad solo se podría justificar por salud o fallecimiento del profesional, comunicado a la entidad al momento que ocurre el hecho	1 UIT Por día ocurrencia	Según informe del supervisor de la obra o el coordinador de obras u otro servidor designado por la Gerencia Regional de Infraestructura.
22	Cuando el contratista ejecute trabajos sin la supervisión o autorización del jefe de supervisión o ejecute trabajos cuando la obra este suspendida o paralizada.	1 UIT Por Ocurrencia	Según informe del supervisor o Inspector la obra o coordinador de Obra u otro servidor designado por la Gerencia Regional de Infraestructura.

Procedimiento para la aplicación de la penalidad:

- 1.- El supervisor de la obra o el coordinador de obras u otro servidor designado por la Gerencia Regional de Infraestructura, al detectar el incumplimiento de las obligaciones señaladas en la Tabla de Penalidades, registra la infracción en el Cuaderno de Obra o de corresponder otro documento que acredite la falta.
- 2.- El Supervisor de la obra o el coordinador de obras u otro servidor designado por la Gerencia Regional de Infraestructura, procede a formular la penalidad según la Tabla de penalidades sobre la base del monto del contrato vigente, verificando antes que el monto acumulado de penalidades aplicadas no haya excedido el monto máximo de penalidad admisible, equivalente al 10% del monto del contrato vigente; y mediante Carta comunica al Gobierno Regional de Lima, adjuntando las evidencias que pudiera haber obtenido.
- 3.- El Gobierno Regional de Lima, comunicará al contratista, con copia al Supervisor y/o Inspector sobre la formulación, aplicación y deducción de los pagos a cuenta, de las valorizaciones, del pago final o en la liquidación final, según corresponda; o si fuera necesario, se cobra del monto resultante de la ejecución de la garantía de fiel cumplimiento.
- 4.- El Supervisor de Obra elabora y remite la valorización o en la liquidación final, según corresponda con la aplicación de la penalidad.
- 5.- En los casos que el monto acumulado de penalidades aplicadas haya excedido el monto máximo admisible, el Supervisor de obra evaluará y podrá proponer a la Entidad que inicie la Resolución del Contrato de obra.



31

076



GERENCIA
REGIONAL DE
INFRAESTRUCTURA
Oficina de Obras

TERMIN DE REFERENCIA

GOBIERNO REGIONAL DE LIMA

XLIX. REQUISITOS DE CALIFICACIÓN

A	CAPACIDAD TÉCNICA Y PROFESIONAL																		
A.1	EQUIPAMIENTO ESTRATÉGICO																		
<u>Requisitos:</u> <table border="1"><thead><tr><th>DESCRIPCIÓN</th><th>CANTIDAD</th></tr></thead><tbody><tr><td>ESTACION TOTAL</td><td>1</td></tr><tr><td>COMPACTADORA VIBRATORIA TIPO PLANCHA 7 HP</td><td>1</td></tr><tr><td>RODILLO LISO VIBRATORIO TIPO CHUPETERO</td><td>1</td></tr><tr><td>CARGADOR FRONTAL 190HP</td><td>1</td></tr><tr><td>MOTONIVELADORA 180-200 HP</td><td>1</td></tr><tr><td>CAMION VOLQUETE DE 15 M3</td><td>1</td></tr><tr><td>VIBRADOR DE CONCRETO ¾" –2"</td><td>1</td></tr><tr><td>MEZCLADORA DE CONCRETO DE 11 P3 18 HP</td><td>1</td></tr></tbody></table>		DESCRIPCIÓN	CANTIDAD	ESTACION TOTAL	1	COMPACTADORA VIBRATORIA TIPO PLANCHA 7 HP	1	RODILLO LISO VIBRATORIO TIPO CHUPETERO	1	CARGADOR FRONTAL 190HP	1	MOTONIVELADORA 180-200 HP	1	CAMION VOLQUETE DE 15 M3	1	VIBRADOR DE CONCRETO ¾" –2"	1	MEZCLADORA DE CONCRETO DE 11 P3 18 HP	1
DESCRIPCIÓN	CANTIDAD																		
ESTACION TOTAL	1																		
COMPACTADORA VIBRATORIA TIPO PLANCHA 7 HP	1																		
RODILLO LISO VIBRATORIO TIPO CHUPETERO	1																		
CARGADOR FRONTAL 190HP	1																		
MOTONIVELADORA 180-200 HP	1																		
CAMION VOLQUETE DE 15 M3	1																		
VIBRADOR DE CONCRETO ¾" –2"	1																		
MEZCLADORA DE CONCRETO DE 11 P3 18 HP	1																		
<u>Acreditación:</u> <p>De conformidad con el numeral 49.3 del artículo 49 y el literal e) del numeral 139.1 del artículo 139 del Reglamento este requisito de calificación se acredita para la suscripción del contrato.</p>																			
Importante <p>No corresponde solicitar como equipamiento que el postor cuente con oficinas, locales u otros espacios físicos. Asimismo, no se puede requerir características, años de antigüedad y demás condiciones del equipamiento que no consten en el expediente técnico.</p>																			
A.2	CALIFICACIONES DEL PLANTEL PROFESIONAL CLAVE																		
FORMACIÓN ACADÉMICA DEL PLANTEL PROFESIONAL CLAVE																			
<u>Requisitos</u> <table border="1"><thead><tr><th>N°</th><th>CARGO</th><th>PROFESIÓN</th></tr></thead><tbody><tr><td>1</td><td>Residente de obra</td><td>Ingeniero Civil, titulado</td></tr><tr><td>2</td><td>Especialista de Seguridad en Obra y Salud en el Trabajo</td><td>Ingeniero Civil o Ingeniero de Higiene y Seguridad Industrial o Ingeniero Industrial o Ingeniero de Seguridad y Salud en el Trabajo, Titulado.</td></tr><tr><td>3</td><td>Especialista Ambiental</td><td>Ingeniero civil o Ingeniero Ambiental o Ingeniero de Gestión Ambiental o Ingeniero Ambiental y de Recursos Ambientales o Ingeniero de Recursos Naturales y Energía Renovable o Ingeniero de Recursos Renovables o Ingeniero Ambiental y de Recursos Naturales, titulado.</td></tr></tbody></table>		N°	CARGO	PROFESIÓN	1	Residente de obra	Ingeniero Civil, titulado	2	Especialista de Seguridad en Obra y Salud en el Trabajo	Ingeniero Civil o Ingeniero de Higiene y Seguridad Industrial o Ingeniero Industrial o Ingeniero de Seguridad y Salud en el Trabajo, Titulado.	3	Especialista Ambiental	Ingeniero civil o Ingeniero Ambiental o Ingeniero de Gestión Ambiental o Ingeniero Ambiental y de Recursos Ambientales o Ingeniero de Recursos Naturales y Energía Renovable o Ingeniero de Recursos Renovables o Ingeniero Ambiental y de Recursos Naturales, titulado.						
N°	CARGO	PROFESIÓN																	
1	Residente de obra	Ingeniero Civil, titulado																	
2	Especialista de Seguridad en Obra y Salud en el Trabajo	Ingeniero Civil o Ingeniero de Higiene y Seguridad Industrial o Ingeniero Industrial o Ingeniero de Seguridad y Salud en el Trabajo, Titulado.																	
3	Especialista Ambiental	Ingeniero civil o Ingeniero Ambiental o Ingeniero de Gestión Ambiental o Ingeniero Ambiental y de Recursos Ambientales o Ingeniero de Recursos Naturales y Energía Renovable o Ingeniero de Recursos Renovables o Ingeniero Ambiental y de Recursos Naturales, titulado.																	
<u>Acreditación:</u> <p>De conformidad con el numeral 49.3 del artículo 49 y el literal e) del numeral 139.1 del artículo 139 del Reglamento este requisito de calificación se acredita para la suscripción del contrato.</p>																			
Importante <ul style="list-style-type: none">El residente de la obra debe cumplir las calificaciones establecidas en el artículo 179 del Reglamento.																			



32

875



GERENCIA
REGIONAL DE
INFRAESTRUCTURA
Oficina de Obras

TERMINO DE REFERENCIA

GOBIERNO REGIONAL DE LIMA

A.3 EXPERIENCIA DEL PLANTEL PROFESIONAL CLAVE

Requisitos:

N°	Cargo	Experiencia
1	Residente de obra	36 meses como Residente y/o jefe y/o supervisor y/o inspector y/o jefe de supervisión y/o residente principal y/o director residente y/o jefe residente y/o jefe residente principal y/o ingeniero residente y/o supervisor principal de obra, en obras similares; que se computara desde la colegiatura.
2	Especialista de Seguridad en Obra y Salud en el Trabajo	24 meses como Especialista y/o ingeniero y/o supervisor y/o jefe y/o responsable y/o residente en: seguridad y salud ocupacional o seguridad e higiene ocupacional o seguridad de obra o seguridad en el trabajo o salud ocupacional o implementación de planes de seguridad e higiene ocupacional o en prevención de riesgos laborales. en obras en general; que se computara desde la colegiatura
3	Especialista Ambiental	18 meses como Especialista y/o ingeniero y/o supervisor y/o jefe y/o responsable y/o residente ambiental y/o ambientalista en: Mitigación ambiental o ambientalista o monitoreo y mitigación ambiental o impacto ambiental o medio ambiente en obras en general; que se computara desde la colegiatura.

Acreditación:

De conformidad con el numeral 49.3 del artículo 49 y el literal e) del numeral 139.1 del artículo 139 del Reglamento este requisito de calificación se acredita para la suscripción del contrato.

Importante

- El residente de la obra debe cumplir la experiencia mínima establecida en el artículo 179 del Reglamento.
- Los documentos que acreditan la experiencia del personal deben incluir como mínimo los nombres y apellidos del profesional, el cargo desempeñado, el plazo de la prestación indicando el día, mes y año de inicio y culminación, el nombre de la Entidad u organización que emite el documento, la fecha de emisión y nombres y apellidos de quien suscribe el documento.

En caso estos documentos establezcan el plazo de la experiencia adquirida por el profesional en meses sin especificar los días la Entidad debe considerar el mes completo.

De presentarse experiencia ejecutada paralelamente (traslape), para el cómputo del tiempo de dicha experiencia sólo se considerará una vez el periodo traslapado. No obstante, de presentarse periodos traslapados en el residente de obra, no se considera ninguna de las experiencias acreditadas, salvo la ejecución de obras por paquete.

Se considerará aquella experiencia que no tenga una antigüedad mayor a veinticinco (25) años anteriores a la fecha de la presentación de ofertas.

Asimismo, la Entidad debe valorar de manera integral los documentos presentados para acreditar dicha experiencia. En tal sentido, aun cuando en los documentos presentados la denominación del cargo o puesto no coincida literalmente con aquella prevista en los requisitos de calificación, se deberá validar la experiencia si las actividades que realizó el profesional corresponden con la función propia del cargo o puesto requerido.



33

874



GERENCIA
REGIONAL DE
INFRAESTRUCTURA
Oficina de Obras

TERMIN DE REFERENCIA

GOBIERNO REGIONAL DE LIMA

B	EXPERIENCIA DEL POSTOR EN LA ESPECIALIDAD
	<p><u>Requisitos:</u></p> <p>El postor debe acreditar un monto facturado acumulado equivalente A UNA (01) VEZ EL VALOR REFERENCIAL DE LA CONTRATACIÓN, en la ejecución de obras similares, durante los 10 años anteriores a la fecha de la presentación de ofertas que se computarán desde la suscripción del acta de recepción de obra.</p> <p>DEFINICIÓN DE OBRAS SIMILARES. Se considerará como obras similares a: Vías urbanas de circulación peatonal y vehicular: Construcción y/o creación y/o mejoramiento y/o ampliación y/o recuperación y/o reconstrucción y/o adecuación y/o rehabilitación y/o remodelación y/o renovación de vías urbanas de circulación peatonal y/o vehicular con pavimentos (rígidos y/o flexibles y/o semiflexibles) y/o aceras o veredas (concreto y/o asfalto y/o adoquinado) en las siguientes intervenciones:</p> <p>Avenidas y/o calles y/o anillos viales y/o pasajes y/o carreteras y/o pistas y/o veredas y/o vías internas y/o jirones y/o vías locales y/o vías colectoras y/o vías arteriales y/o vías expresas y/o intercambio vial y/o pasos a desnivel y/o infraestructura vial y/o peatonal y/o habilitaciones urbanas y/o plazuelas y/o plazas y/o alamedas y/o espacios públicos urbanos y/o servicios de transitabilidad y/o urbanización y/o parques y/o infraestructura recreativa y/o esparcimiento y/o accesibilidad urbana y/o malecones urbanos.</p> <p><u>Acreditación:</u></p> <p>La experiencia del postor se acreditará con copia simple de: (i) contratos y sus respectivas actas de recepción de obra; (ii) contratos y sus respectivas resoluciones de liquidación; o (iii) contratos y sus respectivas constancias de prestación o cualquier otra documentación⁴ de la cual se desprenda fehacientemente que la obra fue concluida, así como el monto total que implicó su ejecución; correspondientes a un máximo de veinte (20) contrataciones.</p> <p>En los casos que se acredite experiencia adquirida en consorcio, debe presentarse la promesa de consorcio o el contrato de consorcio del cual se desprenda fehacientemente el porcentaje de las obligaciones que se asumió en el contrato presentado; de lo contrario, no se computará la experiencia proveniente de dicho contrato.</p> <p>Asimismo, cuando se presenten contratos derivados de procesos de selección convocados antes del 20.09.2012, la calificación se ceñirá al método descrito en la Directiva "Participación de Proveedores en Consorcio en las Contrataciones del Estado", debiendo presumirse que el porcentaje de las obligaciones equivale al porcentaje de participación de la promesa de consorcio o del contrato de consorcio. En caso que en dichos documentos no se consigne el porcentaje de participación se presumirá que las obligaciones se ejecutaron en partes iguales.</p> <p>Si el titular de la experiencia no es el postor, consignar si dicha experiencia corresponde a la matriz en caso que el postor sea sucursal, o fue transmitida por reorganización societaria, debiendo acompañar la documentación sustentatoria correspondiente.</p> <p>Si el postor acredita experiencia de otra persona jurídica como consecuencia de una reorganización societaria, debe presentar adicionalmente el Anexo Correspondiente.</p>

⁴ De acuerdo con la **Opinión N° 185-2017/DTN** "cualquier otra documentación", se entiende como tal a todo documento emitido por la Entidad contratante con ocasión de la ejecución de la obra que cumpla con demostrar de manera indubitable aquello que se acredita, por ejemplo mediante, las resoluciones de liquidación de obra, las actas de recepción de conformidad, entre otros.



34

873



GERENCIA
REGIONAL DE
INFRAESTRUCTURA
Oficina de Obras

TERMIN DE REFERENCIA

GOBIERNO REGIONAL DE LIMA

Cuando los contratos presentados se encuentren expresados en moneda extranjera, debe indicarse el tipo de cambio venta publicado por la Superintendencia de Banca, Seguros y AFP correspondiente a la fecha de suscripción.

Sin perjuicio de lo anterior, los postores deben llenar y presentar el **Anexo Correspondiente** referido a la experiencia del postor en la especialidad.

Importante

En el caso de consorcios, la calificación de la experiencia se realiza conforme a la Directiva "Participación de Proveedores en Consorcio en las Contrataciones del Estado".

Importante

- Si como resultado de una consulta u observación corresponde precisarse o ajustarse el requerimiento, se solicita la autorización del área usuaria y se pone de conocimiento de tal hecho a la dependencia que aprobó el expediente de contratación, de conformidad con el numeral 72.3 del artículo 72 del Reglamento.
- Los requisitos de calificación determinan si los postores cuentan con las capacidades necesarias para ejecutar el contrato, lo que debe ser acreditado documentalmente, y no mediante declaración jurada.



GOBIERNO REGIONAL DE LIMA

Ing. VICTOR ALEJANDRO BAUTISTA BELLIDO
Jefe de Oficina de Obras

NOMBRE, FIRMA Y SELLO
SOLICITANTE

NOMBRE, FIRMA Y SELLO
AUTORIZADA DEL AREA USUARIA

35

872

CAPÍTULO IV FACTORES DE EVALUACIÓN

La evaluación se realiza sobre la base de cien (100) puntos.

Para determinar la oferta con el mejor puntaje y el orden de prelación de las ofertas, se considera lo siguiente:

FACTOR DE EVALUACIÓN	PUNTAJE / METODOLOGÍA PARA SU ASIGNACIÓN
A. PRECIO	
<p><u>Evaluación:</u></p> <p>Se evaluará considerando el precio ofertado por el postor.</p> <p><u>Acreditación:</u></p> <p>Se acreditará mediante el documento que contiene el precio de la oferta (Anexo N° 6).</p>	<p>La evaluación consistirá en otorgar el máximo puntaje a la oferta de precio más bajo y se otorga a las demás ofertas puntajes inversamente proporcionales a sus respectivos precios, según la siguiente fórmula:</p> $P_i = \frac{O_m \times PMP}{O_i}$ <p>I = Oferta P_i = Puntaje de la oferta a evaluar O_i = Precio i O_m = Precio de la oferta más baja PMP = Puntaje máximo del precio</p> <p>[100]²⁰ puntos</p>

Importante

Los factores de evaluación elaborados por el órgano encargado de las contrataciones o comité de selección, según corresponda, deben ser objetivos y guardan vinculación, razonabilidad y proporcionalidad con el objeto de la contratación. Asimismo, estos no pueden calificar con puntaje el cumplimiento del Expediente Técnico ni los requisitos de calificación.

²⁰ De **88 a 100 puntos**, en el caso de obras bajo la modalidad de ejecución llave en mano en las que se puede incluir adicionalmente el factor capacitación. De **83 a 100 puntos**, si adicionalmente, se incluyen los factores de sostenibilidad ambiental y social e integridad en la contratación pública (cuando el valor referencial supere el monto establecido por la Ley de Presupuesto del Sector Público para la Adjudicación Simplificada).

CAPÍTULO V PROFORMA DEL CONTRATO

Importante

- *Dependiendo del objeto del contrato, de resultar indispensable, puede incluirse cláusulas adicionales o la adecuación de las propuestas en el presente documento, las que en ningún caso pueden contemplar disposiciones contrarias a la normativa vigente ni a lo señalado en este capítulo.*
- *En el caso de contratación de obras por paquete, se debe suscribir un contrato por cada obra incluida en el paquete.*

Conste por el presente documento, la contratación de la ejecución de la obra [CONSIGNAR LA DENOMINACIÓN DE LA CONVOCATORIA], que celebra de una parte [CONSIGNAR EL NOMBRE DE LA ENTIDAD], en adelante LA ENTIDAD, con RUC N° [.....], con domicilio legal en [.....], representada por [.....], identificado con DNI N° [.....], y de otra parte [.....], con RUC N° [.....], con domicilio legal en [.....], inscrita en la Ficha N° [.....] Asiento N° [.....] del Registro de Personas Jurídicas de la ciudad de [.....], debidamente representado por su Representante Legal, [.....], con DNI N° [.....], según poder inscrito en la Ficha N° [.....] Asiento N° [.....] del Registro de Personas Jurídicas de la ciudad de [.....], a quien en adelante se le denominará EL CONTRATISTA en los términos y condiciones siguientes:

CLÁUSULA PRIMERA: ANTECEDENTES

Con fecha [.....], el órgano encargado de las contrataciones o comité de selección, según corresponda, adjudicó la buena pro de la **ADJUDICACIÓN SIMPLIFICADA N° [CONSIGNAR NOMENCLATURA DEL PROCEDIMIENTO DE SELECCIÓN]** para la contratación de la ejecución de la obra [CONSIGNAR LA DENOMINACIÓN DE LA CONVOCATORIA], a [INDICAR NOMBRE DEL GANADOR DE LA BUENA PRO], cuyos detalles e importe constan en los documentos integrantes del presente contrato.

CLÁUSULA SEGUNDA: OBJETO

El presente contrato tiene por objeto [CONSIGNAR EL OBJETO DE LA CONTRATACIÓN].

CLÁUSULA TERCERA: MONTO CONTRACTUAL

El monto total del presente contrato asciende a [CONSIGNAR MONEDA Y MONTO], que incluye todos los impuestos de Ley.

Este monto comprende el costo de la ejecución de la obra, todos los tributos, seguros, transporte, inspecciones, pruebas y, de ser el caso, los costos laborales conforme a la legislación vigente, así como cualquier otro concepto que pueda tener incidencia sobre la ejecución de la prestación materia del presente contrato.

CLÁUSULA CUARTA: DEL PAGO²¹

LA ENTIDAD se obliga a pagar la contraprestación a EL CONTRATISTA en [INDICAR MONEDA], en periodos de valorización [CONSIGNAR MENSUALES U OTRO TIPO DE PERIODO], conforme a lo previsto en la sección específica de las bases. Asimismo, LA ENTIDAD o EL CONTRATISTA, según corresponda, se obligan a pagar el monto correspondiente al saldo de la liquidación del contrato de obra, en el plazo de [CONSIGNAR PLAZO EN DÍAS] días calendario, computados desde el día siguiente del consentimiento de la liquidación.

En caso de retraso en el pago de las valorizaciones, por razones imputables a LA ENTIDAD, EL CONTRATISTA tiene derecho al reconocimiento de los intereses legales efectivos, de conformidad

²¹ En cada caso concreto, dependiendo de la naturaleza del contrato, podrá adicionarse la información que resulte pertinente a efectos de generar el pago.

con el artículo 39 de la Ley de Contrataciones del Estado y los artículos 1244, 1245 y 1246 del Código Civil. Para tal efecto, se formulará una valorización de intereses y el pago se efectuará en las valorizaciones siguientes.

CLÁUSULA QUINTA: DEL PLAZO DE LA EJECUCIÓN DE LA PRESTACIÓN

El plazo de ejecución del presente contrato es de [.....] días calendario, el mismo que se computa desde el día siguiente de cumplidas las condiciones previstas en el artículo 176 del Reglamento.

CLÁUSULA SEXTA: PARTES INTEGRANTES DEL CONTRATO

El presente contrato está conformado por las bases integradas, la oferta ganadora, así como los documentos derivados del procedimiento de selección que establezcan obligaciones para las partes.

CLÁUSULA SÉTIMA: GARANTÍAS

EL CONTRATISTA entregó al perfeccionamiento del contrato la respectiva garantía incondicional, solidaria, irrevocable, y de realización automática en el país al solo requerimiento, a favor de LA ENTIDAD, por los conceptos, montos y vigencias siguientes:

- De fiel cumplimiento del contrato: [CONSIGNAR EL MONTO], a través de la [INDICAR EL TIPO DE GARANTÍA PRESENTADA] N° [INDICAR NÚMERO DEL DOCUMENTO] emitida por [SEÑALAR EMPRESA QUE LA EMITE]. Monto que es equivalente al diez por ciento (10%) del monto del contrato original, la misma que debe mantenerse vigente hasta el consentimiento de la liquidación final.

Importante

Al amparo de lo dispuesto en el numeral 149.4 del artículo 149 del Reglamento de la Ley de Contrataciones del Estado, en el caso de contratos de ejecución de obras que se sujeten a las condiciones establecidas en dicho artículo, si el postor ganador de la buena pro solicita la retención del diez por ciento (10%) del monto del contrato original como garantía de fiel cumplimiento de contrato, debe consignarse lo siguiente:

- *“De fiel cumplimiento del contrato: [CONSIGNAR EL MONTO], a través de la retención que debe efectuar LA ENTIDAD, durante la primera mitad del número total de pagos a realizarse, de forma prorrateada, con cargo a ser devuelto a la finalización del mismo.”*

En el caso que corresponda, consignar lo siguiente:

- Garantía fiel cumplimiento por prestaciones accesorias: [CONSIGNAR EL MONTO], a través de la [INDICAR EL TIPO DE GARANTÍA PRESENTADA] N° [INDICAR NÚMERO DEL DOCUMENTO] emitida por [SEÑALAR EMPRESA QUE LA EMITE], la misma que debe mantenerse vigente hasta el cumplimiento total de las obligaciones garantizadas.

Importante

Al amparo de lo dispuesto en el numeral 151.3 del artículo 151 del Reglamento de la Ley de Contrataciones del Estado, si el postor ganador de la buena pro solicita la retención del diez por ciento (10%) del monto del contrato de la prestación accesorio como garantía de fiel cumplimiento de prestaciones accesorias, debe consignarse lo siguiente:

- *“De fiel cumplimiento por prestaciones accesorias: [CONSIGNAR EL MONTO], a través de la retención que debe efectuar LA ENTIDAD, durante la primera mitad del número total de pagos a realizarse, de forma prorrateada, con cargo a ser devuelto a la finalización del mismo.”*

CLÁUSULA OCTAVA: EJECUCIÓN DE GARANTÍAS POR FALTA DE RENOVACIÓN

LA ENTIDAD puede solicitar la ejecución de las garantías cuando EL CONTRATISTA no las hubiere renovado antes de la fecha de su vencimiento, conforme a lo dispuesto en el literal a) del numeral 155.1 del artículo 155 del Reglamento de la Ley de Contrataciones del Estado.

CLÁUSULA NOVENA: ADELANTO DIRECTO

“LA ENTIDAD otorgará [CONSIGNAR NÚMERO DE ADELANTOS A OTORGARSE] adelantos directos por el [CONSIGNAR PORCENTAJE QUE EN NINGÚN CASO EXCEDAN EN CONJUNTO EL 10% DEL MONTO DEL CONTRATO ORIGINAL] del monto del contrato original.

EL CONTRATISTA debe solicitar formalmente el [CONSIGNAR ADELANTO O PRIMER DESEMBOLSO DEL ADELANTO DIRECTO] dentro de los ocho (8) días siguientes a la suscripción del contrato, adjuntando a su solicitud la garantía por adelantos mediante carta fianza o póliza de caución y el comprobante de pago correspondiente. LA ENTIDAD debe entregar el monto solicitado dentro de los siete (7) días siguientes a la presentación de la solicitud de EL CONTRATISTA.

Asimismo, EL CONTRATISTA debe solicitar la entrega de los demás adelantos directos en [CONSIGNAR EL PLAZO Y OPORTUNIDAD PARA LA SOLICITUD]²². La entrega del o los adelantos se realizará en [CONSIGNAR PLAZO Y OPORTUNIDAD].²³

Vencido el plazo para solicitar el adelanto no procederá la solicitud.

- Si LA ENTIDAD considera necesario entregar adelantos para materiales e insumos a EL CONTRATISTA, deberá consignar la siguiente cláusula:

CLÁUSULA DÉCIMA: ADELANTO PARA MATERIALES E INSUMOS

“LA ENTIDAD otorgará adelantos para materiales e insumos por el [CONSIGNAR PORCENTAJE²⁴] del monto del contrato original, conforme al calendario de adquisición de materiales e insumos presentado por EL CONTRATISTA.

La entrega de los adelantos se realizará en un plazo de [CONSIGNAR PLAZO] días calendario previos a la fecha prevista en el calendario de adquisición de materiales e insumos para cada adquisición, con la finalidad que EL CONTRATISTA pueda disponer de los materiales e insumos en la oportunidad prevista en el calendario de avance de obra valorizado. Para tal efecto, EL CONTRATISTA debe solicitar la entrega del adelanto en un plazo de [CONSIGNAR PLAZO] días calendario anteriores al inicio del plazo antes mencionado, adjuntando a su solicitud la garantía por adelantos mediante carta fianza o póliza de caución y el comprobante de pago respectivo.

La primera solicitud de EL CONTRATISTA debe realizarse una vez iniciado el plazo de ejecución de la obra. No procede el otorgamiento del adelanto para materiales e insumos en los casos en que las solicitudes correspondientes sean realizadas con posterioridad a las fechas señaladas en el calendario de adquisición de materiales e insumos.

CLÁUSULA UNDÉCIMA: CONFORMIDAD DE LA OBRA

La conformidad de la obra será dada con la suscripción del Acta de Recepción de Obra.

CLÁUSULA DUODÉCIMA: DECLARACIÓN JURADA DEL CONTRATISTA

EL CONTRATISTA declara bajo juramento que se compromete a cumplir las obligaciones derivadas del presente contrato, bajo sanción de quedar inhabilitado para contratar con el Estado en caso de incumplimiento.

CLÁUSULA DÉCIMA TERCERA: ASIGNACIÓN DE RIESGOS DEL CONTRATO DE OBRA

²² Indicar el plazo y oportunidad conforme al expediente de contratación.

²³ Este párrafo solo deberá ser incluido cuando la Entidad prevea la entrega de más de un adelanto directo al contratista.

²⁴ De conformidad con el numeral 180.2 del artículo 180 del Reglamento, los adelantos para materiales e insumos, no pueden superar el veinte por ciento (20%) del monto del contrato original, y en el caso de contratos bajo la modalidad de llave en mano, en los que se haya previsto el adelanto para equipamiento y mobiliario, no pueden superar en conjunto dicho porcentaje.

 **Jose E. Lantueio Morales**
INGENIERO EN
CIEN. EL

1 de 1

CLÁUSULA DÉCIMA CUARTA: RESPONSABILIDAD POR VICIOS OCULTOS

Ni la suscripción del Acta de Recepción de Obra, ni el consentimiento de la liquidación del contrato de obra, enervan el derecho de LA ENTIDAD a reclamar, posteriormente, por defectos o vicios ocultos, conforme a lo dispuesto por los artículos 40 de la Ley de Contrataciones del Estado y 173 de su Reglamento.

El plazo máximo de responsabilidad de EL CONTRATISTA es de [CONSIGNAR TIEMPO EN AÑOS, NO MENOR DE 7 AÑOS] años, contados a partir de la conformidad de la recepción [INDICAR TOTAL O PARCIAL, SEGÚN CORRESPONDA] de la obra.

CLÁUSULA DÉCIMA QUINTA: PENALIDADES

Si EL CONTRATISTA incurre en retraso injustificado en la ejecución de las prestaciones objeto del contrato, LA ENTIDAD le aplica automáticamente una penalidad por mora por cada día de atraso, de acuerdo a la siguiente fórmula:

$$\text{Penalidad Diaria} = \frac{0.10 \times \text{monto vigente}}{F \times \text{plazo vigente en días}}$$

Donde:

F = 0.15 para plazos mayores a sesenta (60) días o;

F = 0.40 para plazos menores o iguales a sesenta (60) días.

El retraso se justifica a través de la solicitud de ampliación de plazo debidamente aprobado. Adicionalmente, se considera justificado el retraso y en consecuencia no se aplica penalidad, cuando EL CONTRATISTA acredite, de modo objetivamente sustentado, que el mayor tiempo transcurrido no le resulta imputable. En este último caso la calificación del retraso como justificado por parte de LA ENTIDAD no da lugar al pago de gastos generales ni costos directos de ningún tipo, conforme el numeral 162.5 del artículo 162 del Reglamento de la Ley de Contrataciones del Estado.

Adicionalmente a la penalidad por mora se aplicarán las siguientes penalidades:

OTRAS PENALIDADES:

OTRAS PENALIDADES			
N°	SUPUESTOS DE APLICACIÓN DE PENALIDAD	FORMA DE CÁLCULO	PROCEDIMIENTO
1	Cuando el personal acreditado permanece menos de sesenta (60) días desde el inicio de su participación en la ejecución del contrato o del íntegro del plazo de ejecución, si este es menor a los sesenta (60) días, de conformidad con las disposiciones establecidas en el numeral 190.2 del artículo 190 del Reglamento.	1.0 UIT por cada día de ausencia del personal en obra en el plazo previsto.	Según informe del supervisor de la obra o coordinador de obras u otro servidor designado por la Gerencia Regional de Infraestructura.
2	En caso el contratista incumpla con su obligación de ejecutar la prestación con el personal acreditado o debidamente sustituido, de conformidad con las disposiciones establecidas en el numeral 190.5 del artículo 190 del Reglamento. Cabe precisar que esta penalidad es aplicable, aun cuando haya quedado consentida la solicitud de sustitución del profesional.	1.0 UIT por cada día de ausencia del personal.	Según informe del supervisor de la obra o coordinador de obras u otro servidor designado por la Gerencia Regional de Infraestructura
3	SEGURIDAD DE OBRA Y SEÑALIZACION	1/1000 del contrato vigente	Según informe del supervisor de la obra o coordinador de obras u otro





GERENCIA
REGIONAL DE
INFRAESTRUCTURA
Oficina de Obras

TERMINO DE REFERENCIA

GOBIERNO REGIONAL DE LIMA

	Cuando el contratista no cuente con los dispositivos de seguridad en la obra tanto peatonal o vehicular incumpliendo las normas, además de las señalizaciones solicitadas por la Entidad. La multa es por cada día.		servidor designado por la gerencia regional de infraestructura.
4	INDUMENTARIA E IMPLEMENTACION DE PROTECCION PERSONAL Cuando el contratista no cumpla con dotar a su personal de los elementos de seguridad.	0.05 UIT por cada personal que no cuenta con implementos de seguridad	Según informe del supervisor de la obra o coordinador de obras u otro servidor designado por la Gerencia Regional de Infraestructura
5	CALIDAD DE LOS MATERIALES Cuando el contratista ingrese materiales a la obra sin la autorización del supervisor.	1/1000 del contrato vigente por ocurrencia	Según informe del supervisor de la obra. <i>El Supervisor y/o inspector, deberá anotar en el cuaderno de obra, que no se cuenta con su autorización para el uso de los materiales en la ejecución de la obra, debiendo cuantificar y aplicar la penalidad en la valorización de obra en el mes correspondiente.</i>
6	CARTEL DE OBRA Cuando el contratista no coloque el cartel de obra dentro del plazo establecido en la programación, la penalidad es por día no colocado. Hay la obligación de mantener el cartel de obra durante la ejecución de la obra. Se penalizará de la misma forma, cuando no se mantenga el tiempo establecido.	1/1000 del contrato vigente	Según informe del supervisor de la obra o coordinador de obras u otro servidor designado por la Gerencia Regional de Infraestructura
7	PRUEBAS Y ENSAYOS Cuando el contratista no realiza las pruebas o ensayos para verificar la calidad de los materiales y las dosificaciones. El plazo que rige para este caso es la fecha de presentación del informe mensual valorizado en la que deben estar incluidos estas pruebas y/o ensayos, siempre que en el periodo de ejecución respectiva amerite la realización de estas pruebas y/o ensayos y siempre que el supervisor lo considere pertinente.	Por ocurrencia 2 UIT	Según informe del supervisor de la obra <i>El Supervisor y/o inspector, deberá anotar en el cuaderno de obra, que no realiza oportunamente las pruebas y ensayos, debiendo cuantificar y aplicar la penalidad en la valorización de obra en el mes correspondiente.</i>
8	VALORIZACIONES Cuando el contratista no efectúe valorizaciones al término de cada mes, conforme al plazo previsto en el Reglamento de la Ley de Contrataciones del Estado. O cuando valore metrados no ejecutados (sobre valorización) y pagos en exceso, valorizaciones adelantadas, o partidas ejecutadas defectuosamente o incompletas u otro acto que deriven de pagos indebidos o no encuadrados en las disposiciones vigentes. Será aplicable una penalidad según corresponda.	Por ocurrencia 2 UIT	Según informe del supervisor de la obra o coordinador de obras u otro servidor designado por la Gerencia Regional de Infraestructura



29

878



GERENCIA
REGIONAL DE
INFRAESTRUCTURA
Oficina de Obras

TERMINO DE REFERENCIA

GOBIERNO REGIONAL DE LIMA

9	EQUIPOS ACREDITADOS Cuando el contratista no mantenga los equipos acreditados durante la ejecución de la obra (según intervención de estos en la ejecución de partidas). En este caso, bastará que falte uno o más de los equipos para que se haga acreedor de la multa respectiva. La multa es por cada día.	1/1000 del contrato vigente	Según informe del supervisor de la obra o coordinador de obras.
10	IMPACTO AMBIENTAL Por no presentar o no dar cumplimiento a los compromisos ambientales asumidos en los estudios de impacto ambiental.	Por ocurrencia 2 UIT	Según informe del supervisor de la obra El supervisor y/o inspector deberá anotar en el cuaderno de obra, que no cumple con realizar las medidas de mitigación establecidas debiendo cuantificar y aplicar la penalidad en la valorización de obra en el mes correspondiente.
11	Si LA ENTIDAD es sujeto de sanción administrativa por parte de la autoridad ambiental u otro, por incumplimiento en obra	100% de la sanción impuesta.	Según informe del supervisor de la obra o coordinador de obras u otro servidor designado por la Gerencia Regional De Infraestructura.
12	CAMBIO DEL RESIDENTE En caso EL CONTRATISTA solicite cambio injustificado del Residente y La Entidad no la haya aprobado.	Por ocurrencia 1UIT	Según informe del supervisor de la obra o coordinador de obras u otro servidor designado por la Gerencia Regional De Infraestructura.
13	CAR - SCTR En caso el CONTRATISTA no mantiene vigente la póliza del Seguro CAR, SCTR y/o cubrir al 100% de los trabajadores que están en obra, así como otros seguros que correspondan, se aplicará la penalidad que se señala.	1 UIT Por ocurrencia	Según informe del supervisor de la obra o coordinador de obras u otro servidor designado por la gerencia regional de infraestructura.
14	CALENDARIO INICIAL DE OBRA Cuando el contratista no cumpla con presentar al supervisor o Inspector de Obra el calendario inicial de obra en un plazo máximo de 5 días calendarios contados desde el inicio de obra. Esta penalidad también aplica para la presentación del calendario reprogramado del plazo de ejecución por suspensión del plazo de ejecución y calendario de participación de profesionales.	1 UIT por cada día de retraso	Según informe del supervisor de la obra o coordinador de obras u otro servidor designado por la Gerencia Regional de Infraestructura.
15	PRESENTACION DE INFORMES Si el CONTRATISTA no presenta en las valorizaciones correctamente los informes del especialista, de acuerdo al cronograma de participación.	0.5 UIT Por ocurrencia	Según informe del supervisor de la obra o coordinador de obras u otro servidor designado por la Gerencia Regional de Infraestructura.
16	Informe de Ampliación de plazo, adicionales, valorizaciones de avance físico u otros informes requeridos por la Entidad, con documentación incompleta o Errada.	0.5 UIT Por ocurrencia	Según informe del supervisor de la obra o coordinador de obras u otro servidor designado por la Gerencia Regional de Infraestructura.



30

877



GERENCIA
REGIONAL DE
INFRAESTRUCTURA
Oficina de Obras

TERMINO DE REFERENCIA

GOBIERNO REGIONAL DE LIMA

17	Por presentar documentación o solicitudes, fuera de los plazos otorgados por la Entidad o de los plazos establecidos en RLCE.	0.5 UIT Por ocurrencia	Según informe del supervisor de la obra o coordinador de obras u otro servidor designado por la Gerencia Regional de Infraestructura.
18	Por NO suscribir diariamente en el cuaderno de obra los hechos relevantes durante la ejecución.	0.5 UIT Por día no suscrito	Según informe del supervisor de la obra o el coordinador de obras u otro servidor designado por la Gerencia Regional de Infraestructura.
19	Cuando el contratista cambie la programación de participación de profesionales sin comunicar a la Entidad	0.5 UIT Por día ocurrencia	Según informe del supervisor de la obra o el coordinador de obras u otro servidor designado por la Gerencia Regional de Infraestructura.
20	Por ausencia del residente de obra en obra. En caso que el residente de obra no desempeñe sus funciones de forma permanente y directa en la ejecución de la obra. Esta penalidad solo se podría justificar por salud o fallecimiento del profesional, comunicado a la entidad al momento que ocurre el hecho.	1 UIT Por día de ausencia	Según informe del supervisor de la obra o el coordinador de obras u otro servidor designado por la Gerencia Regional de Infraestructura.
21	Por ausencia de los profesionales propuestos distinto al residente de obra. En caso los profesionales propuestos no se encuentran en obra de acuerdo al cronograma de intervención. Esta penalidad solo se podría justificar por salud o fallecimiento del profesional, comunicado a la entidad al momento que ocurre el hecho	1 UIT Por día ocurrencia	Según informe del supervisor de la obra o el coordinador de obras u otro servidor designado por la Gerencia Regional de Infraestructura.
22	Cuando el contratista ejecute trabajos sin la supervisión o autorización del jefe de supervisión o ejecute trabajos cuando la obra este suspendida o paralizada.	1 UIT Por Ocurrencia	Según informe del supervisor o Inspector la obra o coordinador de Obra u otro servidor designado por la Gerencia Regional de Infraestructura.

Procedimiento para la aplicación de la penalidad:

- 1.- El supervisor de la obra o el coordinador de obras u otro servidor designado por la Gerencia Regional de Infraestructura, al detectar el incumplimiento de las obligaciones señaladas en la Tabla de Penalidades, registra la infracción en el Cuaderno de Obra o de corresponder otro documento que acredite la falta.
- 2.- El Supervisor de la obra o el coordinador de obras u otro servidor designado por la Gerencia Regional de Infraestructura, procede a formular la penalidad según la Tabla de penalidades sobre la base del monto del contrato vigente, verificando antes que el monto acumulado de penalidades aplicadas no haya excedido el monto máximo de penalidad admisible, equivalente al 10% del monto del contrato vigente; y mediante Carta comunica al Gobierno Regional de Lima, adjuntando las evidencias que pudiera haber obtenido.
- 3.- El Gobierno Regional de Lima, comunicará al contratista, con copia al Supervisor y/o Inspector sobre la formulación, aplicación y deducción de los pagos a cuenta, de las valorizaciones, del pago final o en la liquidación final, según corresponda; o si fuera necesario, se cobra del monto resultante de la ejecución de la garantía de fiel cumplimiento.
- 4.- El Supervisor de Obra elabora y remite la valorización o en la liquidación final, según corresponda con la aplicación de la penalidad.
- 5.- En los casos que el monto acumulado de penalidades aplicadas haya excedido el monto máximo admisible, el Supervisor de obra evaluará y podrá proponer a la Entidad que inicie la Resolución del Contrato de obra.



31

076

Importante

De haberse previsto otras penalidades a las previstas, incluir los supuestos de aplicación de penalidad, la forma de cálculo de la penalidad para cada supuesto y el procedimiento mediante el cual se verifica el supuesto a penalizar, conforme el artículo 163 del Reglamento de la Ley de Contrataciones del Estado.

Estas penalidades se deducen de las valorizaciones o en la liquidación final, según corresponda; o si fuera necesario, se cobra del monto resultante de la ejecución de la garantía de fiel cumplimiento.

La penalidad por mora y las otras penalidades pueden alcanzar cada una un monto máximo equivalente al diez por ciento (10%) del monto del contrato vigente, o de ser el caso, del ítem que debió ejecutarse.

Cuando se llegue a cubrir el monto máximo de la penalidad por mora o el monto máximo para otras penalidades, LA ENTIDAD puede resolver el contrato por incumplimiento.

CLÁUSULA DÉCIMA SEXTA: RESOLUCIÓN DEL CONTRATO

Cualquiera de las partes puede resolver el contrato, de conformidad con el numeral 32.3 del artículo 32 y artículo 36 de la Ley de Contrataciones del Estado, y el artículo 164 de su Reglamento. De darse el caso, LA ENTIDAD procederá de acuerdo a lo establecido en los artículos 165 y 207 del Reglamento de la Ley de Contrataciones del Estado.

CLÁUSULA DÉCIMA SÉTIMA: RESPONSABILIDAD DE LAS PARTES

Cuando se resuelva el contrato por causas imputables a algunas de las partes, se debe resarcir los daños y perjuicios ocasionados, a través de la indemnización correspondiente. Ello no obsta la aplicación de las sanciones administrativas, penales y pecuniarias a que dicho incumplimiento diere lugar, en el caso que éstas correspondan.

Lo señalado precedentemente no exime a ninguna de las partes del cumplimiento de las demás obligaciones previstas en el presente contrato.

CLÁUSULA DÉCIMA OCTAVA: ANTICORRUPCIÓN

EL CONTRATISTA declara y garantiza no haber, directa o indirectamente, o tratándose de una persona jurídica a través de sus socios, integrantes de los órganos de administración, apoderados, representantes legales, funcionarios, asesores o personas vinculadas a las que se refiere el artículo 7 del Reglamento de la Ley de Contrataciones del Estado, ofrecido, negociado o efectuado, cualquier pago o, en general, cualquier beneficio o incentivo ilegal en relación al contrato.

Asimismo, el CONTRATISTA se obliga a conducirse en todo momento, durante la ejecución del contrato, con honestidad, probidad, veracidad e integridad y de no cometer actos ilegales o de corrupción, directa o indirectamente o a través de sus socios, accionistas, participacionistas, integrantes de los órganos de administración, apoderados, representantes legales, funcionarios, asesores y personas vinculadas a las que se refiere el artículo 7 del Reglamento de la Ley de Contrataciones del Estado.

Además, EL CONTRATISTA se compromete a i) comunicar a las autoridades competentes, de manera directa y oportuna, cualquier acto o conducta ilícita o corrupta de la que tuviera conocimiento; y ii) adoptar medidas técnicas, organizativas y/o de personal apropiadas para evitar los referidos actos o prácticas.

Finalmente, EL CONTRATISTA se compromete a no colocar a los funcionarios públicos con los que deba interactuar, en situaciones reñidas con la ética. En tal sentido, reconoce y acepta la prohibición de ofrecerles a éstos cualquier tipo de obsequio, donación, beneficio y/o gratificación, ya sea de bienes o servicios, cualquiera sea la finalidad con la que se lo haga.

CLÁUSULA DÉCIMA NOVENA: MARCO LEGAL DEL CONTRATO

Sólo en lo no previsto en este contrato, en la Ley de Contrataciones del Estado y su Reglamento, en las directivas que emita el OSCE y demás normativa especial que resulte aplicable, serán de

aplicación supletoria las disposiciones pertinentes del Código Civil vigente, cuando corresponda, y demás normas de derecho privado.

CLÁUSULA VIGÉSIMA: SOLUCIÓN DE CONTROVERSIAS²⁵

Las controversias que surjan entre las partes durante la ejecución del contrato se resuelven mediante conciliación o arbitraje, según el acuerdo de las partes.

Cualquiera de las partes tiene derecho a iniciar el arbitraje a fin de resolver dichas controversias dentro del plazo de caducidad previsto en la Ley de Contrataciones del Estado y su Reglamento.

Facultativamente, cualquiera de las partes tiene el derecho a solicitar una conciliación dentro del plazo de caducidad correspondiente, según lo señalado en el artículo 224 del Reglamento de la Ley de Contrataciones del Estado, sin perjuicio de recurrir al arbitraje, en caso no se llegue a un acuerdo entre ambas partes o se llegue a un acuerdo parcial. Las controversias sobre nulidad del contrato solo pueden ser sometidas a arbitraje.

El Laudo arbitral emitido es inapelable, definitivo y obligatorio para las partes desde el momento de su notificación, según lo previsto en el numeral 45.21 del artículo 45 de la Ley de Contrataciones del Estado.

Importante para la Entidad

De acuerdo con lo dispuesto en el numeral 243.4 del artículo 243 del Reglamento, la obligatoriedad de someter a Junta de Resolución de Disputas las controversias en los contratos de obra por montos superiores a veinte millones con 00/100 Soles (S/ 20 000 000,00), es obligatoria. Asimismo, el sometimiento de la solución de controversias a una Junta de Resolución de Disputas en los contratos cuyos montos sean iguales o menores a veinte millones con 00/100 Soles (S/ 20 000 000,00) es facultativa. En tal sentido, según lo previsto en el Anexo N° 2 de la Directiva N° 012-2019-OSCE/CD incluir la siguiente cláusula, según corresponda:

CLÁUSULA VIGÉSIMA PRIMERA: JUNTA DE RESOLUCIÓN DE DISPUTAS

Las partes acuerdan para la solución de las controversias derivadas del presente Contrato de Obra conformar una Junta de Resolución de Disputas (en adelante, la JRD) de acuerdo a las disposiciones de la Ley de Contrataciones del Estado, su Reglamento y las directivas que emita OSCE al respecto (en adelante, las “Normas Aplicables a la JRD”); encargando su organización y administración al [DENOMINACIÓN O RAZÓN SOCIAL DEL CENTRO DE ADMINISTRACIÓN DESIGNADO POR LAS PARTES AL CUAL ENCARGAN LA ORGANIZACIÓN DE LA JRD].

La JRD estará compuesta por [TRES (3) MIEMBROS / UN (1) MIEMBRO], los/el cual/es será/n designado/s conforme a las Normas Aplicables a la JRD.

Todas las controversias generadas entre las partes con ocasión al presente Contrato de Obra deben ser sometidas, en primer lugar, a la decisión de la JRD de conformidad con las Normas Aplicables a las JRD.

La decisión que emita la JRD es vinculante y, por tanto, de inmediato y obligatorio cumplimiento para las partes conforme a lo establecido en las Normas Aplicables a la JRD. El incumplimiento de la decisión otorga a la parte afectada la potestad de resolver el contrato, previo aviso requiriendo el cumplimiento.

En caso alguna de las Partes no esté de acuerdo con la decisión emitida por la JRD, podrá someter la controversia a arbitraje conforme a lo establecido en las Normas Aplicables a la JRD. Las Partes acuerdan que es condición obligatoria para el inicio del arbitraje el haber concluido de modo previo el procedimiento ante la JRD.

Si una Parte no manifiesta su disconformidad con una decisión emitida por la JRD en el plazo previsto en las Normas Aplicables a las JRD, entonces dicha decisión adquiere el carácter de definitiva y no podrá ser sometida a arbitraje. Si una Parte manifiesta su disconformidad con una

²⁵ De acuerdo con el numeral 225.3 del artículo 225 del Reglamento, las partes pueden recurrir al arbitraje ad hoc cuando las controversias deriven de procedimientos de selección cuyo valor referencial sea menor o igual a cinco millones con 00/100 soles (S/ 5 000 000,00).

decisión emitida por la JRD en el plazo previsto en las Normas Aplicables a las JRD, pero no inicia el arbitraje respectivo en el plazo previsto en dichas Normas, aquella adquiere la calidad de definitiva.

CLÁUSULA VIGÉSIMA SEGUNDA: FACULTAD DE ELEVAR A ESCRITURA PÚBLICA

Cualquiera de las partes puede elevar el presente contrato a Escritura Pública corriendo con todos los gastos que demande esta formalidad.

CLÁUSULA VIGÉSIMA TERCERA: DOMICILIO PARA EFECTOS DE LA EJECUCIÓN CONTRACTUAL

Las partes declaran el siguiente domicilio para efecto de las notificaciones que se realicen durante la ejecución del presente contrato:

DOMICILIO DE LA ENTIDAD: [.....]

DOMICILIO DEL CONTRATISTA: [CONSIGNAR EL DOMICILIO SEÑALADO POR EL POSTOR GANADOR DE LA BUENA PRO AL PRESENTAR LOS REQUISITOS PARA EL PERFECCIONAMIENTO DEL CONTRATO]

La variación del domicilio aquí declarado de alguna de las partes debe ser comunicada a la otra parte, formalmente y por escrito, con una anticipación no menor de quince (15) días calendario.

De acuerdo con las bases integradas, la oferta y las disposiciones del presente contrato, las partes lo firman por duplicado en señal de conformidad en la ciudad de [.....] al [CONSIGNAR FECHA].

“LA ENTIDAD”

“EL CONTRATISTA”

Importante

Este documento puede firmarse digitalmente si ambas partes cuentan con firma digital, según la Ley N° 27269, Ley de Firmas y Certificados Digitales²⁶.

²⁶ Para mayor información sobre la normativa de firmas y certificados digitales ingresar a: <https://www.indecopi.gob.pe/web/firmas-digitales/firmar-y-certificados-digitales>

CAPÍTULO VI
CONSTANCIA DE PRESTACIÓN DE EJECUCIÓN DE OBRA

De conformidad con el artículo 169 del Reglamento, se deja expresa constancia de la culminación de la prestación derivada del contrato mencionado en el numeral 3 del presente documento.

1	DATOS DEL DOCUMENTO	Número del documento			
		Fecha de emisión del documento			
2	DATOS DEL CONTRATISTA	Nombre, denominación o razón social			
		RUC			
		EN CASO EL CONTRATISTA SEA UN CONSORCIO, ADEMÁS SE DEBERÁ REGISTRAR LA SIGUIENTE INFORMACIÓN:			
		Nombre o razón social del integrante del consorcio	RUC	%	Descripción de las obligaciones
3	DATOS DEL CONTRATO	Número del contrato			
		Tipo y número del procedimiento de selección			
		Descripción del objeto del contrato			
		Fecha de suscripción del contrato			
		Monto del contrato			
4	DATOS DE LA OBRA	Denominación de la obra			
		Ubicación de la obra (Región, Provincia y Distrito)			
		Nombres y apellidos del Supervisor de la Obra			
		Plazo de ejecución de la obra	Plazo original	días calendario	
			Ampliación(es) de plazo	días calendario	
			Total plazo	días calendario	
			Fecha de culminación de la obra		
			Fecha de recepción de la obra		
		Monto de la obra	Fecha de liquidación de la obra		
			Número de adicionales de obra		
			Monto total de los adicionales		
Número de deductivos					
Monto total de los deductivos					
	Monto total de la obra (sólo componente de obra)				

5 APLICACIÓN DE PENALIDADES	Monto de las penalidades por mora				
	Monto de otras penalidades				
	Monto total de las penalidades aplicadas				
6 SOLUCIÓN DE CONTROVERSIAS DEL CONTRATO	Junta de Resolución de Disputas	Si		No	
	Arbitraje	Si		No	
	N° de arbitrajes				
7 DATOS DE LA ENTIDAD	Nombre de la Entidad				
	RUC de la Entidad				
	Nombres y apellidos del funcionario que emite la constancia				
	Cargo que ocupa en la Entidad				
	Teléfono de contacto				
8					
	NOMBRE, FIRMA Y SELLO DEL FUNCIONARIO COMPETENTE				

ANEXOS

ANEXO N° 1

DECLARACIÓN JURADA DE DATOS DEL POSTOR

Señores

COMITÉ DE SELECCIÓN

ADJUDICACIÓN SIMPLIFICADA N° 120-2024-GRL/CS-PRIMERA CONVOCATORIA

Presente.-

El que se suscribe, [.....], postor y/o Representante Legal de [CONSIGNAR EN CASO DE SER PERSONA JURÍDICA], identificado con [CONSIGNAR TIPO DE DOCUMENTO DE IDENTIDAD] N° [CONSIGNAR NÚMERO DE DOCUMENTO DE IDENTIDAD], con poder inscrito en la localidad de [CONSIGNAR EN CASO DE SER PERSONA JURÍDICA] en la Ficha N° [CONSIGNAR EN CASO DE SER PERSONA JURÍDICA] Asiento N° [CONSIGNAR EN CASO DE SER PERSONA JURÍDICA], **DECLARO BAJO JURAMENTO** que la siguiente información se sujeta a la verdad:

Nombre, Denominación o Razón Social :			
Domicilio Legal :			
RUC :	Teléfono(s) :		
MYPE ²⁷	Sí	No	
Correo electrónico :			

Autorización de notificación por correo electrónico:

Autorizo que se notifiquen al correo electrónico indicado las siguientes actuaciones:

1. Solicitud de reducción de la oferta económica.
2. Solicitud de subsanación de los requisitos para perfeccionar el contrato.
3. Solicitud para presentar los documentos para perfeccionar el contrato, según orden de prelación, de conformidad con lo previsto en el artículo 141 del Reglamento.
4. Respuesta a la solicitud de acceso al expediente de contratación.

Asimismo, me comprometo a remitir la confirmación de recepción, en el plazo máximo de dos (2) días hábiles de recibida la comunicación.

[CONSIGNAR CIUDAD Y FECHA]

.....
Firma, Nombres y Apellidos del postor o Representante legal, según corresponda

Importante

La notificación dirigida a la dirección de correo electrónico consignada se entenderá válidamente efectuada cuando la Entidad reciba acuse de recepción.

²⁷ Esta información será verificada por la Entidad en la página web del Ministerio de Trabajo y Promoción del Empleo en la sección consulta de empresas acreditadas en el REMYPE en el link <http://www2.trabajo.gob.pe/servicios-en-linea-2-2/> y se tendrá en consideración, en caso el postor ganador de la buena pro solicite la retención del diez por ciento (10%) del monto del contrato, en calidad de garantía de fiel cumplimiento, según las condiciones previstas en el numeral 149.4 del artículo 149 y numeral 151.3 del artículo 151 del Reglamento. Asimismo, dicha información se tendrá en cuenta en caso de empate, conforme a lo previsto en el artículo 91 del Reglamento.

Importante

Cuando se trate de consorcios, la declaración jurada es la siguiente:

ANEXO N° 1

DECLARACIÓN JURADA DE DATOS DEL POSTOR

Señores

COMITÉ DE SELECCIÓN

ADJUDICACIÓN SIMPLIFICADA N° 120-2024-GRL/CS-PRIMERA CONVOCATORIA

Presente.-

El que se suscribe, [...], representante común del consorcio [CONSIGNAR EL NOMBRE DEL CONSORCIO], identificado con [CONSIGNAR TIPO DE DOCUMENTO DE IDENTIDAD] N° [CONSIGNAR NÚMERO DE DOCUMENTO DE IDENTIDAD], **DECLARO BAJO JURAMENTO** que la siguiente información se sujeta a la verdad:

Datos del consorciado 1				
Nombre, Denominación o Razón Social :				
Domicilio Legal :				
RUC :	Teléfono(s) :			
MYPE ²⁸		Sí	No	
Correo electrónico :				

Datos del consorciado 2				
Nombre, Denominación o Razón Social :				
Domicilio Legal :				
RUC :	Teléfono(s) :			
MYPE ²⁹		Sí	No	
Correo electrónico :				

Datos del consorciado ...				
Nombre, Denominación o Razón Social :				
Domicilio Legal :				
RUC :	Teléfono(s) :			
MYPE ³⁰		Sí	No	
Correo electrónico :				

Autorización de notificación por correo electrónico:

Correo electrónico del consorcio:

Autorizo que se notifiquen al correo electrónico indicado las siguientes actuaciones:

²⁸ Esta información será verificada por la Entidad en la página web del Ministerio de Trabajo y Promoción del Empleo en la sección consulta de empresas acreditadas en el REMYPE en el link <http://www2.trabajo.gob.pe/servicios-en-linea-2-2/> y se tendrá en consideración, en caso el consorcio ganador de la buena pro solicite la retención del diez por ciento (10%) del monto del contrato, en calidad de garantía de fiel cumplimiento, según las condiciones previstas en el numeral 149.4 del artículo 149 y numeral 151.3 del artículo 151 del Reglamento. Asimismo, dicha información se tendrá en cuenta en caso de empate, conforme a lo previsto en el artículo 91 del Reglamento. Para dichos efectos, todos los integrantes del consorcio deben acreditar la condición de micro o pequeña empresa.

²⁹ Ibídem.

³⁰ Ibídem.

1. Solicitud de reducción de la oferta económica.
2. Solicitud de subsanación de los requisitos para perfeccionar el contrato.
3. Solicitud para presentar los documentos para perfeccionar el contrato, según orden de prelación, de conformidad con lo previsto en el artículo 141 del Reglamento.
4. Respuesta a la solicitud de acceso al expediente de contratación.

Asimismo, me comprometo a remitir la confirmación de recepción, en el plazo máximo de dos (2) días hábiles de recibida la comunicación.

[CONSIGNAR CIUDAD Y FECHA]

.....
**Firma, Nombres y Apellidos del representante
común del consorcio**

Importante

La notificación dirigida a la dirección de correo electrónico consignada se entenderá válidamente efectuada cuando la Entidad reciba acuse de recepción.

ANEXO N° 2

DECLARACIÓN JURADA (ART. 52 DEL REGLAMENTO DE LA LEY DE CONTRATACIONES DEL ESTADO)

Señores

COMITÉ DE SELECCIÓN

ADJUDICACIÓN SIMPLIFICADA N° 120-2024-GRL/CS-PRIMERA CONVOCATORIA

Presente.-

Mediante el presente el suscrito, postor y/o Representante Legal de [CONSIGNAR EN CASO DE SER PERSONA JURÍDICA], declaro bajo juramento:

- i. No haber incurrido y me obligo a no incurrir en actos de corrupción, así como a respetar el principio de integridad.
- ii. No tener impedimento para postular en el procedimiento de selección ni para contratar con el Estado, conforme al artículo 11 de la Ley de Contrataciones del Estado.
- iii. Conocer las sanciones contenidas en la Ley de Contrataciones del Estado y su Reglamento, así como las disposiciones aplicables de la Ley N° 27444, Ley del Procedimiento Administrativo General.
- iv. Participar en el presente proceso de contratación en forma independiente sin mediar consulta, comunicación, acuerdo, arreglo o convenio con ningún proveedor; y, conocer las disposiciones del Decreto Legislativo N° 1034, Decreto Legislativo que aprueba la Ley de Represión de Conductas Anticompetitivas.
- v. Conocer, aceptar y someterme a las bases, condiciones y reglas del procedimiento de selección.
- vi. Ser responsable de la veracidad de los documentos e información que presento en el presente procedimiento de selección.
- vii. Comprometerme a mantener la oferta presentada durante el procedimiento de selección y a perfeccionar el contrato, en caso de resultar favorecido con la buena pro.

[CONSIGNAR CIUDAD Y FECHA]

.....
**Firma, Nombres y Apellidos del postor o
Representante legal, según corresponda**

Importante

En el caso de consorcios, cada integrante debe presentar esta declaración jurada, salvo que sea presentada por el representante común del consorcio.

ANEXO N° 3

DECLARACIÓN JURADA DE CUMPLIMIENTO DEL EXPEDIENTE TÉCNICO

Señores

COMITÉ DE SELECCIÓN

ADJUDICACIÓN SIMPLIFICADA N° 120-2024-GRL/CS-PRIMERA CONVOCATORIA

Presente.-

Es grato dirigirme a usted, para hacer de su conocimiento que luego de haber examinado las bases y demás documentos del procedimiento de la referencia y, conociendo todos los alcances y las condiciones detalladas en dichos documentos, el postor que suscribe ofrece la ejecución de la obra **[CONSIGNAR EL OBJETO DE LA CONVOCATORIA]**, de conformidad con el respectivo Expediente Técnico y las demás condiciones que se indican en el numeral 3.1 del Capítulo III de la sección específica de las bases y los documentos del procedimiento.

[CONSIGNAR CIUDAD Y FECHA]

.....
**Firma, Nombres y Apellidos del postor o
Representante legal o común, según corresponda**

ANEXO N° 4

DECLARACIÓN JURADA DE PLAZO DE EJECUCIÓN DE LA OBRA

Señores

COMITÉ DE SELECCIÓN

ADJUDICACIÓN SIMPLIFICADA N° 120-2024-GRL/CS-PRIMERA CONVOCATORIA

Presente.-

Mediante el presente, con pleno conocimiento de las condiciones que se exigen en las bases del procedimiento de la referencia, me comprometo a ejecutar la obra [CONSIGNAR LA DENOMINACIÓN DE LA CONVOCATORIA] en el plazo de [CONSIGNAR EL PLAZO OFERTADO, EL CUAL DEBE SER EXPRESADO EN DÍAS CALENDARIO] días calendario.

[CONSIGNAR CIUDAD Y FECHA]

.....
**Firma, Nombres y Apellidos del postor o
Representante legal o común, según corresponda**

ANEXO N° 5

PROMESA DE CONSORCIO

(Sólo para el caso en que un consorcio se presente como postor)

Señores

COMITÉ DE SELECCIÓN

ADJUDICACIÓN SIMPLIFICADA N° 120-2024-GRL/CS-PRIMERA CONVOCATORIA

Presente.-

Los suscritos declaramos expresamente que hemos convenido en forma irrevocable, durante el lapso que dure el procedimiento de selección, para presentar una oferta conjunta a la **ADJUDICACIÓN SIMPLIFICADA N°** [CONSIGNAR NOMENCLATURA DEL PROCEDIMIENTO].

Asimismo, en caso de obtener la buena pro, nos comprometemos a formalizar el contrato de consorcio, de conformidad con lo establecido por el artículo 140 del Reglamento de la Ley de Contrataciones del Estado, bajo las siguientes condiciones:

a) Integrantes del consorcio

1. [NOMBRE, DENOMINACIÓN O RAZÓN SOCIAL DEL CONSORCIADO 1].
2. [NOMBRE, DENOMINACIÓN O RAZÓN SOCIAL DEL CONSORCIADO 2].

b) Designamos a [CONSIGNAR NOMBRES Y APELLIDOS DEL REPRESENTANTE COMÚN], identificado con [CONSIGNAR TIPO DE DOCUMENTO DE IDENTIDAD] N° [CONSIGNAR NÚMERO DE DOCUMENTO DE IDENTIDAD], como representante común del consorcio para efectos de participar en todos los actos referidos al procedimiento de selección, suscripción y ejecución del contrato correspondiente con [CONSIGNAR NOMBRE DE LA ENTIDAD].

Asimismo, declaramos que el representante común del consorcio no se encuentra impedido, inhabilitado ni suspendido para contratar con el Estado.

c) Fijamos nuestro domicilio legal común en [.....].

d) Las obligaciones que corresponden a cada uno de los integrantes del consorcio son las siguientes:

1. OBLIGACIONES DE [NOMBRE, DENOMINACIÓN O RAZÓN SOCIAL DEL CONSORCIADO 1] [%]³¹

[DESCRIBIR LAS OBLIGACIONES DEL CONSORCIADO 1]

2. OBLIGACIONES DE [NOMBRE, DENOMINACIÓN O RAZÓN SOCIAL DEL CONSORCIADO 2] [%]³²

[DESCRIBIR LAS OBLIGACIONES DEL CONSORCIADO 2]

TOTAL OBLIGACIONES 100%³³

[CONSIGNAR CIUDAD Y FECHA]

³¹ Consignar únicamente el porcentaje total de las obligaciones, el cual debe ser expresado en número entero, sin decimales.

³² Consignar únicamente el porcentaje total de las obligaciones, el cual debe ser expresado en número entero, sin decimales.

³³ Este porcentaje corresponde a la sumatoria de los porcentajes de las obligaciones de cada uno de los integrantes del consorcio.

.....
Consortiado 1
Nombres, apellidos y firma del Consortiado 1
o de su Representante Legal
Tipo y N° de Documento de Identidad

.....
Consortiado 2
Nombres, apellidos y firma del Consortiado 2
o de su Representante Legal
Tipo y N° de Documento de Identidad

Importante

De conformidad con el artículo 52 del Reglamento, las firmas de los integrantes del consorcio deben ser legalizadas.

ANEXO N° 6

PRECIO DE LA OFERTA

ÍTEM N° [INDICAR NÚMERO]

Señores

[CONSIGNAR ÓRGANO ENCARGADO DE LAS CONTRATACIONES O COMITÉ DE SELECCIÓN, SEGÚN CORRESPONDA]

ADJUDICACIÓN SIMPLIFICADA N° [CONSIGNAR NOMENCLATURA DEL PROCEDIMIENTO]

Presente.-

Es grato dirigirme a usted, para hacer de su conocimiento que, de acuerdo con las bases, mi oferta es la siguiente:

[INCLUIR LA ESTRUCTURA DEL PRESUPUESTO DE OBRA, A FIN DE QUE EL POSTOR CONSIGNE LOS PRECIOS UNITARIOS Y EL PRECIO TOTAL DE SU OFERTA, TAL COMO SE MUESTRA DE MANERA REFERENCIAL EN EL SIGUIENTE EJEMPLO:

N° ITEM	PARTIDA	UNIDAD	METRADO	PU	SUB TOTAL

1	Total costo directo (A)	
2	Gastos generales	
2.1	Gastos fijos	
2.2	Gastos variables	
	Total gastos generales (B)	
3	Utilidad (C)	
	SUBTOTAL (A+B+C)	
4	IGV ³⁴	
5	Monto total de la oferta	

...]

El precio de la oferta en [CONSIGNAR LA MONEDA DE LA CONVOCATORIA] incluye todos los tributos, seguros, transporte, inspecciones, pruebas y, de ser el caso, los costos laborales conforme a la legislación vigente, así como cualquier otro concepto que pueda tener incidencia sobre el costo de la obra a ejecutar; excepto la de aquellos postores que gocen de alguna exoneración legal, no incluirán en el precio de su oferta los tributos respectivos.

[CONSIGNAR CIUDAD Y FECHA]

.....
**Firma, Nombres y Apellidos del postor o
Representante legal o común, según corresponda**

³⁴ Para el cálculo del IGV, aplica el redondeo previsto en la Resolución de Superintendencia SUNAT N° 025-2000/SUNAT o norma que la reemplace. En ese sentido, el porcentaje se calcula considerando dos (2) decimales. Para efectos del redondeo i) Si el primer decimal siguiente es inferior a cinco (5), el valor permanecerá igual, suprimiéndose los decimales posteriores y ii) Si el primer decimal siguiente es igual o superior a cinco (5), el valor será incrementado en un centésimo.

Importante

- *En caso que el postor reduzca su oferta, según lo previsto en el artículo 68 del Reglamento, debe presentar nuevamente este Anexo.*
- *El postor que goce de alguna exoneración legal, debe indicar que su oferta no incluye el tributo materia de la exoneración, debiendo incluir el siguiente texto:*

“Mi oferta no incluye [CONSIGNAR EL TRIBUTO MATERIA DE LA EXONERACIÓN]”.
- *El análisis de precios unitarios y el detalle de los gastos generales fijos y variables no se presentan en la oferta, sino para el perfeccionamiento del contrato.*

ANEXO N° 9

DECLARACIÓN JURADA (NUMERAL 49.4 DEL ARTÍCULO 49 DEL REGLAMENTO)

Señores

COMITÉ DE SELECCIÓN

ADJUDICACIÓN SIMPLIFICADA N° 120-2024-GRL/CS-PRIMERA CONVOCATORIA

Presente.-

Mediante el presente el suscrito, postor y/o Representante Legal de [CONSIGNAR EN CASO DE SER PERSONA JURÍDICA], declaro que la experiencia que acredito de la empresa [CONSIGNAR LA DENOMINACIÓN DE LA PERSONA JURÍDICA] como consecuencia de una reorganización societaria, no se encuentra en el supuesto establecido en el numeral 49.4 del artículo 49 del Reglamento.

[CONSIGNAR CIUDAD Y FECHA]

.....
**Firma, Nombres y Apellidos del postor o
Representante legal, según corresponda**

Importante

A efectos de cautelar la veracidad de esta declaración, el postor puede verificar la información de la Relación de Proveedores Sancionados por el Tribunal de Contrataciones del Estado con Sanción Vigente en <http://portal.osce.gob.pe/mp/content/relación-de-proveedores-sancionados>.

También le asiste dicha facultad al órgano encargado de las contrataciones o al órgano de la Entidad al que se le haya asignado la función de verificación de la oferta presentada por el postor ganador de la buena pro.

ANEXO N° 10

EXPERIENCIA DEL POSTOR EN LA ESPECIALIDAD

Señores
COMITÉ DE SELECCIÓN
ADJUDICACIÓN SIMPLIFICADA N° 120-2024-GRL/CS-PRIMERA CONVOCATORIA
Presente.-

Mediante el presente, el suscrito detalla lo siguiente como EXPERIENCIA EN OBRAS SIMILARES:

Nº	CLIENTE	OBJETO DEL CONTRATO	Nº CONTRATO	FECHA DEL CONTRATO ³⁵	FECHA DE RECEPCIÓN DE LA OBRA	EXPERIENCIA PROVENIENTE ³⁶ DE:	MONEDA	IMPORTE ³⁷	TIPO DE CAMBIO VENTA ³⁸	MONTO FACTURADO ACUMULADO ³⁹
1										
2										
3										
4										
5										

³⁵ Se refiere a la fecha de suscripción del contrato.

³⁶ Si el titular de la experiencia no es el postor, consignar si dicha experiencia corresponde a la matriz en caso que el postor sea sucursal, o fue transmitida por reorganización societaria, debiendo acompañar la documentación sustentatoria correspondiente. Al respecto, según la Opinión N° 216-2017/DTN “Considerando que la sociedad matriz y la sucursal constituyen la misma persona jurídica, la sucursal puede acreditar como suya la experiencia de su matriz”. Del mismo modo, según lo previsto en la Opinión N° 010-2013/DTN, “... en una operación de reorganización societaria que comprende tanto una fusión como una escisión, la sociedad resultante podrá acreditar como suya la experiencia de la sociedad incorporada o absorbida, que se extingue producto de la fusión; asimismo, si en virtud de la escisión se transfiere un bloque patrimonial consistente en una línea de negocio completa, la sociedad resultante podrá acreditar como suya la experiencia de la sociedad escindida, correspondiente a la línea de negocio transmitida. De esta manera, la sociedad resultante podrá emplear la experiencia transmitida, como consecuencia de la reorganización societaria antes descrita, en los futuros procesos de selección en los que participe”.

³⁷ Se refiere al monto del contrato ejecutado incluido adicionales y reducciones, de ser el caso.

³⁸ El tipo de cambio venta debe corresponder al publicado por la SBS correspondiente a la fecha de suscripción del contrato.

³⁹ Consignar en la moneda establecida para el valor referencial.

N°	CLIENTE	OBJETO DEL CONTRATO	N° CONTRATO	FECHA DEL CONTRATO ³⁵	FECHA DE RECEPCIÓN DE LA OBRA	EXPERIENCIA PROVENIENTE ³⁶ DE:	MONEDA	IMPORTE ³⁷	TIPO DE CAMBIO VENTA ³⁸	MONTO FACTURADO ACUMULADO ³⁹
6										
7										
8										
9										
10										
TOTAL										

[CONSIGNAR CIUDAD Y FECHA]

.....
Firma, Nombres y Apellidos del postor o
Representante legal o común, según corresponda

ANEXO N° 11

SOLICITUD DE BONIFICACIÓN DEL CINCO POR CIENTO (5%) POR TENER LA CONDICIÓN DE MICRO Y PEQUEÑA EMPRESA

Señores

COMITÉ DE SELECCIÓN

ADJUDICACIÓN SIMPLIFICADA N° 120-2024-GRL/CS-PRIMERA CONVOCATORIA

Presente.-

Mediante el presente el suscrito, postor y/o Representante legal de [CONSIGNAR EN CASO DE SER PERSONA JURÍDICA], solicito la asignación de la bonificación del cinco por ciento (5%) sobre el puntaje total obtenido, debido a que mi representada cuenta con la condición de micro y pequeña empresa.

[CONSIGNAR CIUDAD Y FECHA]

.....
**Firma, Nombres y Apellidos del postor o
Representante legal o común, según corresponda**

Importante

- *Para asignar la bonificación, el órgano encargado de las contrataciones o comité de selección, según corresponda, verifica la página web del Ministerio de Trabajo y Promoción del Empleo en la sección consulta de empresas acreditadas en el REMYPE en el link <http://www2.trabajo.gob.pe/servicios-en-linea-2-2/>.*
- *Para que un consorcio pueda acceder a la bonificación, cada uno de sus integrantes debe cumplir con la condición de micro y pequeña empresa.*

ANEXO N° 12

**AUTORIZACIÓN DE NOTIFICACIÓN DE LA DECISIÓN DE LA ENTIDAD SOBRE LA
SOLICITUD DE AMPLIACIÓN DE PLAZO MEDIANTE MEDIOS ELECTRÓNICOS DE
COMUNICACIÓN**

(DOCUMENTO A PRESENTAR EN EL PERFECCIONAMIENTO DEL CONTRATO)

Señores

COMITÉ DE SELECCIÓN

ADJUDICACIÓN SIMPLIFICADA N° 120-2024-GRL/CS-PRIMERA CONVOCATORIA

Presente.-

El que se suscribe, [.....], postor adjudicado y/o Representante Legal de [CONSIGNAR EN CASO DE SER PERSONA JURÍDICA], identificado con [CONSIGNAR TIPO DE DOCUMENTO DE IDENTIDAD] N° [CONSIGNAR NÚMERO DE DOCUMENTO DE IDENTIDAD], autorizo que durante la ejecución del contrato se me notifique al correo electrónico [INDICAR EL CORREO ELECTRÓNICO] lo siguiente:

✓ Notificación de la decisión de la Entidad respecto a la solicitud de ampliación de plazo.

[CONSIGNAR CIUDAD Y FECHA]

.....
**Firma, Nombres y Apellidos del postor o
Representante legal o común, según
corresponda**

Importante

La notificación de la decisión de la Entidad respecto a la solicitud de ampliación de plazo se efectúa por medios electrónicos de comunicación, siempre que se cuente con la autorización correspondiente y sea posible obtener un acuse de recibo a través del mecanismo utilizado.