

BASES ESTÁNDAR DE ADJUDICACIÓN SIMPLIFICADA PARA LA CONTRATACIÓN DE SERVICIOS EN GENERAL

Aprobado mediante Directiva N°001-2019-OSCE/CD



Organismo
Supervisor de las
Contrataciones
del Estado

SUB DIRECCIÓN DE NORMATIVIDAD – DIRECCIÓN TÉCNICO NORMATIVA
ORGANISMO SUPERVISOR DE LAS CONTRATACIONES DEL ESTADO - OSCE



SIMBOLOGÍA UTILIZADA:

| N° | Símbolo | Descripción |
|----|---|--|
| 1 | [ABC] / [.....] | La información solicitada dentro de los corchetes sombreados debe ser completada por la Entidad durante la elaboración de las bases. |
| 2 | [ABC] / [.....] | Es una indicación, o información que deberá ser completada por la Entidad con posterioridad al otorgamiento de la buena pro para el caso específico de la elaboración de la PROFORMA DEL CONTRATO; o por los proveedores, en el caso de los ANEXOS de la oferta. |
| 3 | <div>Importante</div> <ul style="list-style-type: none"> • Abc | Se refiere a consideraciones importantes a tener en cuenta por el órgano encargado de las contrataciones o comité de selección, según corresponda y por los proveedores. |
| 4 | <div>Advertencia</div> <ul style="list-style-type: none"> • Abc | Se refiere a advertencias a tener en cuenta por el órgano encargado de las contrataciones o comité de selección, según corresponda y por los proveedores. |
| 5 | <div>Importante para la Entidad</div> <ul style="list-style-type: none"> • Xyz | Se refiere a consideraciones importantes a tener en cuenta por el órgano encargado de las contrataciones o comité de selección, según corresponda y deben ser eliminadas una vez culminada la elaboración de las bases. |

CARACTERÍSTICAS DEL DOCUMENTO:

Las bases estándar deben ser elaboradas en formato WORD, y deben tener las siguientes características:

| N° | Características | Parámetros |
|----|------------------|---|
| 1 | Márgenes | Superior : 2.5 cm Inferior: 2.5 cm Izquierda: 2.5 cm Derecha: 2.5 cm |
| 2 | Fuente | Arial |
| 3 | Estilo de Fuente | Normal: Para el contenido en general Cursiva: Para el encabezado y pie de página Para las Consideraciones importantes (Ítem 3 del cuadro anterior) |
| 4 | Color de Fuente | Automático: Para el contenido en general Azul : Para las Consideraciones importantes (Ítem 3 del cuadro anterior) |
| 5 | Tamaño de Letra | 16 : Para las dos primeras hojas de las Secciones General y Específica 11 : Para el nombre de los Capítulos. 10 : Para el cuerpo del documento en general 9 : Para el encabezado y pie de página Para el contenido de los cuadros, pudiendo variar, según la necesidad 8 : Para las Notas al pie |
| 6 | Alineación | Justificada: Para el contenido en general y notas al pie. Centrada : Para la primera página, los títulos de las Secciones y nombres de los Capítulos) |
| 7 | Interlineado | Sencillo |
| 8 | Espaciado | Anterior : 0 Posterior : 0 |
| 9 | Subrayado | Para los nombres de las Secciones y para resaltar o hacer hincapié en algún concepto |

INSTRUCCIONES DE USO:

- Una vez registrada la información solicitada dentro de los corchetes sombreados en gris, el texto deberá quedar en letra tamaño 10, con estilo normal, sin formato de negrita y sin sombrear.
- La nota **IMPORTANTE** no puede ser modificada ni eliminada en la Sección General. En el caso de la Sección Específica debe seguirse la instrucción que se indica en dicha nota.

Elaboradas en enero de 2019
Modificadas en marzo, junio y diciembre de 2019, julio 2020, julio y diciembre 2021, junio y octubre de 2022



BASES ESTÁNDAR DE ADJUDICACIÓN SIMPLIFICADA PARA LA CONTRATACIÓN DE SERVICIOS EN GENERAL

ADJUDICACIÓN SIMPLIFICADA N° 78-2024-MDK/CS-1

**CONTRATACION PARA EL SERVICIO DE SUMINISTRO E
INSTALACION DE PUERTAS MECHIHembradas Y
APANELADAS DE MADERA TORNILLO, PUERTAS Y
TABIQUERIA DE MELAMINE DE 18MM A TODO COSTO
PARA EL PROYECTO: MEJORAMIENTO Y AMPLIACIÓN DE
LOS SERVICIOS EDUCATIVOS EN LA I.E INTEGRADA N
38868 DEL CENTRO POBLADO DE KIMBIRI ALTO,
DISTRITO DE KIMBIRI - LA CONVENCION – CUSCO.**

DEBER DE COLABORACIÓN

La Entidad y todo proveedor que se someta a las presentes Bases, sea como participante, postor y/o contratista, deben conducir su actuación conforme a los principios previstos en la Ley de Contrataciones del Estado.

En este contexto, se encuentran obligados a prestar su colaboración al OSCE y a la Secretaría Técnica de la Comisión de Defensa de la Libre Competencia del INDECOPI, en todo momento según corresponda a sus competencias, a fin de comunicar presuntos casos de fraude, colusión y corrupción por parte de los funcionarios y servidores de la Entidad, así como los proveedores y demás actores que participan en el proceso de contratación.

De igual forma, deben poner en conocimiento del OSCE y a la Secretaría Técnica de la Comisión de Defensa de la Libre Competencia del INDECOPI los indicios de conductas anticompetitivas que se presenten durante el proceso de contratación, en los términos del Decreto Legislativo N° 1034, "Ley de Represión de Conductas Anticompetitivas", o norma que la sustituya, así como las demás normas de la materia.

La Entidad y todo proveedor que se someta a las presentes Bases, sea como participante, postor y/o contratista del proceso de contratación deben permitir al OSCE o a la Secretaría Técnica de la Comisión de Defensa de la Libre Competencia del INDECOPI el acceso a la información referida a las contrataciones del Estado que sea requerida, prestar testimonio o absolución de posiciones que se requieran, entre otras formas de colaboración.



SECCIÓN GENERAL

DISPOSICIONES COMUNES DEL PROCEDIMIENTO DE SELECCIÓN

(ESTA SECCIÓN NO DEBE SER MODIFICADA EN NINGÚN EXTREMO, BAJO SANCIÓN DE NULIDAD)

CAPÍTULO I ETAPAS DEL PROCEDIMIENTO DE SELECCIÓN

1.1. REFERENCIAS

Cuando en el presente documento se mencione la palabra Ley, se entiende que se está haciendo referencia a la Ley N° 30225, Ley de Contrataciones del Estado, y cuando se mencione la palabra Reglamento, se entiende que se está haciendo referencia al Reglamento de la Ley de Contrataciones del Estado aprobado por Decreto Supremo N° 344-2018-EF.

Las referidas normas incluyen sus respectivas modificaciones, de ser el caso.

1.2. CONVOCATORIA

Se realiza a través de su publicación en el SEACE de conformidad con lo señalado en el artículo 54 del Reglamento, en la fecha señalada en el calendario del procedimiento de selección, debiendo adjuntar las bases y resumen ejecutivo.

1.3. REGISTRO DE PARTICIPANTES

El registro de participantes se realiza conforme al artículo 55 del Reglamento. En el caso de un consorcio, basta que se registre uno (1) de sus integrantes.

Importante

- Para registrarse como participante en un procedimiento de selección convocado por las Entidades del Estado Peruano, es necesario que los proveedores cuenten con inscripción vigente y estar habilitados ante el Registro Nacional de Proveedores (RNP) que administra el Organismo Supervisor de las Contrataciones del Estado (OSCE). Para obtener mayor información, se puede ingresar a la siguiente dirección electrónica: www.rnp.gob.pe.
- Los proveedores que deseen registrar su participación deben ingresar al SEACE utilizando su Certificado SEACE (usuario y contraseña). Asimismo, deben observar las instrucciones señaladas en el documento de orientación "Guía para el registro de participantes electrónico" publicado en <https://www2.seace.gob.pe/>.
- En caso los proveedores no cuenten con inscripción vigente en el RNP y/o se encuentren inhabilitados o suspendidos para ser participantes, postores y/o contratistas, el SEACE restringirá su registro, quedando a potestad de estos intentar nuevamente registrar su participación en el procedimiento de selección en cualquier otro momento, dentro del plazo establecido para dicha etapa, siempre que haya obtenido la vigencia de su inscripción o quedado sin efecto la sanción que le impuso el Tribunal de Contrataciones del Estado.

1.4. FORMULACIÓN DE CONSULTAS Y OBSERVACIONES A LAS BASES

La formulación de consultas y observaciones a las bases se efectúa de conformidad con lo establecido en los numerales 72.1 y 72.2 del artículo 72 del Reglamento, así como el literal a) del artículo 89 del Reglamento.

Importante

No pueden formularse consultas ni observaciones respecto del contenido de una ficha de homologación aprobada. Las consultas y observaciones que se formulen sobre el particular, se tienen como no presentadas.



1.5. ABSOLUCIÓN DE CONSULTAS, OBSERVACIONES E INTEGRACIÓN DE BASES

La absolución de consultas, observaciones e integración de las bases se realizan conforme a las disposiciones previstas en el numeral 72.4 del artículo 72 del Reglamento y el literal a) del artículo 89 del Reglamento.

Importante

- *No se absolverán consultas y observaciones a las bases que se presenten en forma física.*
- *Cuando exista divergencia entre lo indicado en el pliego de absolución de consultas y observaciones y la integración de bases, prevalece lo absuelto en el referido pliego; sin perjuicio, del deslinde de responsabilidades correspondiente.*

1.6. FORMA DE PRESENTACIÓN DE OFERTAS

Las ofertas se presentan conforme lo establecido en el artículo 59 y en el artículo 90 del Reglamento.

Las declaraciones juradas, formatos o formularios previstos en las bases que conforman la oferta deben estar debidamente firmados por el postor (firma manuscrita o digital, según la Ley N° 27269, Ley de Firmas y Certificados Digitales¹). Los demás documentos deben ser visados por el postor. En el caso de persona jurídica, por su representante legal, apoderado o mandatario designado para dicho fin y, en el caso de persona natural, por este o su apoderado. No se acepta el pegado de la imagen de una firma o visto. Las ofertas se presentan foliadas.

Importante

- *Los formularios electrónicos que se encuentran en el SEACE y que los proveedores deben llenar para presentar sus ofertas, tienen carácter de declaración jurada.*
- *En caso la información contenida en los documentos escaneados que conforman la oferta no coincida con lo declarado a través del SEACE, prevalece la información declarada en los documentos escaneados.*
- *No se tomarán en cuenta las ofertas que se presenten en físico a la Entidad.*

1.7. PRESENTACIÓN Y APERTURA DE OFERTAS

El participante presentará su oferta de manera electrónica a través del SEACE, desde las 00:01 horas hasta las 23:59 horas del día establecido para el efecto en el cronograma del procedimiento; adjuntando el archivo digitalizado que contenga los documentos que conforman la oferta de acuerdo a lo requerido en las bases.

El participante debe verificar antes de su envío, bajo su responsabilidad, que el archivo pueda ser descargado y su contenido sea legible.

Importante

Los integrantes de un consorcio no pueden presentar ofertas individuales ni conformar más de un consorcio en un procedimiento de selección, o en un determinado ítem cuando se trate de procedimientos de selección según relación de ítems.

En la apertura electrónica de la oferta, el órgano encargado de las contrataciones o el comité de selección, según corresponda, verifica la presentación de lo exigido en la sección específica de las bases de conformidad con el numeral 73.2 del artículo 73 del Reglamento y determina

¹ Para mayor información sobre la normativa de firmas y certificados digitales ingresar a: <https://www.indecopi.gob.pe/web/firmas-digitales/firmar-y-certificados-digitales>

si las ofertas responden a las características y/o requisitos y condiciones de los Términos de Referencia, detallados en la sección específica de las bases. De no cumplir con lo requerido, la oferta se considera no admitida.

1.8. EVALUACIÓN DE LAS OFERTAS

La evaluación de las ofertas se realiza conforme a lo establecido en el numeral 74.1 y el literal a) del numeral 74.2 del artículo 74 del Reglamento.

En el supuesto de que dos (2) o más ofertas empaten, la determinación del orden de prelación de las ofertas empatadas se efectúa siguiendo estrictamente el orden establecido en el numeral 91.1 del artículo 91 del Reglamento.

El desempate mediante sorteo se realiza de manera electrónica a través del SEACE.

Importante

En el caso de contratación de servicios en general que se presten fuera de la provincia de Lima y Callao, cuyo valor estimado no supere los doscientos mil Soles (S/ 200,000.00), a solicitud del postor se asigna una bonificación equivalente al diez por ciento (10%) sobre el puntaje total obtenido por los postores con domicilio en la provincia donde prestará el servicio, o en las provincias colindantes, sean o no pertenecientes al mismo departamento o región. El domicilio es el consignado en la constancia de inscripción ante el RNP². Lo mismo aplica en el caso de procedimientos de selección por relación de ítems, cuando algún ítem no supera el monto señalado anteriormente.

1.9. CALIFICACIÓN DE OFERTAS

La calificación de las ofertas se realiza conforme a lo establecido en los numerales 75.1 y 75.2 del artículo 75 del Reglamento.

1.10. SUBSANACIÓN DE LAS OFERTAS

La subsanación de las ofertas se sujeta a lo establecido en el artículo 60 del Reglamento. El plazo que se otorgue para la subsanación no puede ser inferior a un (1) día hábil

La solicitud de subsanación se realiza de manera electrónica a través del SEACE y será remitida al correo electrónico consignado por el postor al momento de realizar su inscripción en el RNP, siendo su responsabilidad el permanente seguimiento de las notificaciones a dicho correo. La notificación de la solicitud se entiende efectuada el día de su envío al correo electrónico.

La presentación de las subsanaciones se realiza a través del SEACE. No se tomará en cuenta la subsanación que se presente en físico a la Entidad.

1.11. RECHAZO DE LAS OFERTAS

Previo al otorgamiento de la buena pro, el órgano encargado de las contrataciones o el comité de selección, según corresponda, revisa las ofertas económicas que cumplen los requisitos de calificación, de conformidad con lo establecido para el rechazo de ofertas, previsto en el artículo 68 del Reglamento, de ser el caso.

De rechazarse alguna de las ofertas calificadas, el órgano encargado de las contrataciones o el comité de selección, según corresponda, revisa el cumplimiento de los requisitos de

² La constancia de inscripción electrónica se visualizará en el Distrito portal web del Registro Nacional de Proveedores: www.mpp.gob.pe



calificación de los postores que siguen en el orden de prelación, en caso las hubiere.

1.12. OTORGAMIENTO DE LA BUENA PRO

Definida la oferta ganadora, el órgano encargado de las contrataciones o el comité de selección, según corresponda, otorga la buena pro mediante su publicación en el SEACE, incluyendo el cuadro comparativo y las actas debidamente motivadas de los resultados de la admisión, no admisión, evaluación, calificación, descalificación, rechazo y el otorgamiento de la buena pro.

1.13. CONSENTIMIENTO DE LA BUENA PRO

Cuando se hayan presentado dos (2) o más ofertas, el consentimiento de la buena pro se produce a los cinco (5) días hábiles siguientes de la notificación de su otorgamiento, sin que los postores hayan ejercido el derecho de interponer el recurso de apelación.

En caso que se haya presentado una sola oferta, el consentimiento de la buena pro se produce el mismo día de la notificación de su otorgamiento.

El consentimiento del otorgamiento de la buena pro se publica en el SEACE al día hábil siguiente de producido.

Importante

Una vez consentido el otorgamiento de la buena pro, el órgano encargado de las contrataciones o el órgano de la Entidad al que se haya asignado tal función realiza la verificación de la oferta presentada por el postor ganador de la buena pro conforme lo establecido en el numeral 64.6 del artículo 64 del Reglamento.

CAPÍTULO II SOLUCIÓN DE CONTROVERSIAS DURANTE EL PROCEDIMIENTO DE SELECCIÓN

2.1. RECURSO DE APELACIÓN

A través del recurso de apelación se pueden impugnar los actos dictados durante el desarrollo del procedimiento de selección hasta antes del perfeccionamiento del contrato.

El recurso de apelación se presenta ante la Entidad convocante, y es conocido y resuelto por su Titular, cuando el valor estimado sea igual o menor a cincuenta (50) UIT. Cuando el valor estimado sea mayor a dicho monto, el recurso de apelación se presenta ante y es resuelto por el Tribunal de Contrataciones del Estado.

En los procedimientos de selección según relación de ítems, el valor estimado total del procedimiento determina ante quién se presenta el recurso de apelación.

Los actos que declaren la nulidad de oficio, la cancelación del procedimiento de selección y otros actos emitidos por el Titular de la Entidad que afecten la continuidad de este, se impugnan ante el Tribunal de Contrataciones del Estado.

Importante

- *Una vez otorgada la buena pro, el órgano encargado de las contrataciones o el comité de selección, según corresponda, está en la obligación de permitir el acceso de los participantes y postores al expediente de contratación, salvo la información calificada como secreta, confidencial o reservada por la normativa de la materia, a más tardar dentro del día siguiente de haberse solicitado por escrito.*

Luego de otorgada la buena pro no se da a conocer las ofertas cuyos requisitos de calificación no fueron analizados y revisados por el órgano encargado de las contrataciones o el comité de selección, según corresponda.

- *A efectos de recoger la información de su interés, los postores pueden valerse de distintos medios, tales como: (i) la lectura y/o toma de apuntes, (ii) la captura y almacenamiento de imágenes, e incluso (iii) pueden solicitar copia de la documentación obrante en el expediente, siendo que, en este último caso, la Entidad deberá entregar dicha documentación en el menor tiempo posible, previo pago por tal concepto.*
- *El recurso de apelación se presenta ante la Mesa de Partes del Tribunal o ante las oficinas desconcentradas del OSCE, o en la Unidad de Trámite Documentario de la Entidad, según corresponda.*

2.2. PLAZOS DE INTERPOSICIÓN DEL RECURSO DE APELACIÓN

La apelación contra el otorgamiento de la buena pro o contra los actos dictados con anterioridad a ella se interpone dentro de los cinco (5) días hábiles siguientes de haberse notificado el otorgamiento de la buena pro.

La apelación contra los actos dictados con posterioridad al otorgamiento de la buena pro, contra la declaración de nulidad, cancelación y declaratoria de desierto del procedimiento, se interpone dentro de los cinco (5) días hábiles siguientes de haberse tomado conocimiento del acto que se desea impugnar.



CAPÍTULO III DEL CONTRATO

3.1. PERFECCIONAMIENTO DEL CONTRATO

Los plazos y el procedimiento para perfeccionar el contrato se realiza conforme a lo indicado en el artículo 141 del Reglamento.

El contrato se perfecciona con la suscripción del documento que lo contiene, salvo en los contratos cuyo monto del valor estimado no supere los doscientos mil Soles (S/ 200,000.00), en los que se puede perfeccionar con la recepción de la orden de servicios, conforme a lo previsto en la sección específica de las bases.

En el caso de procedimientos de selección por relación de ítems, se puede perfeccionar el contrato con la suscripción del documento o con la recepción de una orden de servicios, cuando el valor estimado del ítem corresponda al parámetro establecido en el párrafo anterior.

Importante

El órgano encargado de las contrataciones o el comité de selección, según corresponda, debe consignar en la sección específica de las bases la forma en que se perfeccionará el contrato, sea con la suscripción del contrato o la recepción de la orden de servicios. En caso la Entidad perfeccione el contrato con la recepción de la orden de servicios no debe incluir la proforma del contrato establecida en el Capítulo V de la sección específica de las bases.

Para perfeccionar el contrato, el postor ganador de la buena pro debe presentar los documentos señalados en el artículo 139 del Reglamento y los previstos en la sección específica de las bases.

3.2. GARANTÍAS

Las garantías que deben otorgar los postores y/o contratistas, según corresponda, son las de fiel cumplimiento del contrato y por los adelantos.

3.2.1. GARANTÍA DE FIEL CUMPLIMIENTO

Como requisito indispensable para perfeccionar el contrato, el postor ganador debe entregar a la Entidad la garantía de fiel cumplimiento del mismo por una suma equivalente al diez por ciento (10%) del monto del contrato original. Esta se mantiene vigente hasta la conformidad de la recepción de la prestación a cargo del contratista.

3.2.2. GARANTÍA DE FIEL CUMPLIMIENTO POR PRESTACIONES ACCESORIAS

En las contrataciones que conllevan la ejecución de prestaciones accesorias, tales como mantenimiento, reparación o actividades afines, se otorga una garantía adicional por una suma equivalente al diez por ciento (10%) del monto del contrato de la prestación accesorio, la misma que debe ser renovada periódicamente hasta el cumplimiento total de las obligaciones garantizadas.

Importante

- En los contratos cuyos montos sean iguales o menores a doscientos mil Soles (S/ 200,000.00), no corresponde presentar garantía de fiel cumplimiento de contrato ni garantía de fiel cumplimiento por prestaciones accesorias. Dicha excepción también aplica a los contratos derivados de procedimientos de selección por relación de ítems, cuando el monto del ítem adjudicado o la sumatoria de los montos de los ítems adjudicados no superen el monto señalado anteriormente, conforme a lo dispuesto en el literal a) del artículo 152 del Reglamento.
- En los contratos periódicos de prestación de servicios en general que celebren las Entidades con las micro y pequeñas empresas, estas últimas pueden otorgar como garantía de fiel cumplimiento el diez por ciento (10%) del monto del contrato, porcentaje que es retenido por la Entidad durante la primera mitad del número total de pagos a realizarse, de forma prorrateada en cada pago, con cargo a ser devuelto a la finalización del mismo, conforme lo establecen los numerales 149.4 y 149.5 del artículo 149 del Reglamento y el numeral 151.2 del artículo 151 del Reglamento.

3.2.3. GARANTÍA POR ADELANTO

En caso se haya previsto en la sección específica de las bases la entrega de adelantos, el contratista debe presentar una garantía emitida por idéntico monto conforme a lo estipulado en el artículo 153 del Reglamento.

3.3. REQUISITOS DE LAS GARANTÍAS

Las garantías que se presenten deben ser incondicionales, solidarias, irrevocables y de realización automática en el país, al solo requerimiento de la Entidad. Asimismo, deben ser emitidas por empresas que se encuentren bajo la supervisión directa de la Superintendencia de Banca, Seguros y Administradoras Privadas de Fondos de Pensiones y que cuenten con clasificación de riesgo B o superior. Asimismo, deben estar autorizadas para emitir garantías; o estar consideradas en la última lista de bancos extranjeros de primera categoría que periódicamente publica el Banco Central de Reserva del Perú.

Importante

Corresponde a la Entidad verificar que las garantías presentadas por el postor ganador de la buena pro y/o contratista cumplan con los requisitos y condiciones necesarios para su aceptación y eventual ejecución, sin perjuicio de la determinación de las responsabilidades funcionales que correspondan.

Advertencia

Los funcionarios de las Entidades no deben aceptar garantías emitidas bajo condiciones distintas a las establecidas en el presente numeral, debiendo tener en cuenta lo siguiente:

1. La clasificadora de riesgo que asigna la clasificación a la empresa que emite la garantía debe encontrarse listada en el portal web de la SBS (<http://www.sbs.gob.pe/sistema-financiero/clasificadoras-de-riesgo>).
2. Se debe identificar en la página web de la clasificadora de riesgo respectiva, cuál es la clasificación vigente de la empresa que emite la garantía, considerando la vigencia a la fecha de emisión de la garantía.
3. Para fines de lo establecido en el artículo 148 del Reglamento, la clasificación de riesgo B, incluye las clasificaciones B+ y B.
4. Si la empresa que otorga la garantía cuenta con más de una clasificación de riesgo emitida por distintas empresas listadas en el portal web de la SBS, bastará que en una de ellas cumpla con la clasificación mínima establecida en el Reglamento.

En caso exista alguna duda sobre la clasificación de riesgo asignada a la empresa emisora de la garantía, se deberá consultar a la clasificadora de riesgos respectiva.



De otro lado, además de cumplir con el requisito referido a la clasificación de riesgo, a efectos de verificar si la empresa emisora se encuentra autorizada por la SBS para emitir garantías, debe revisarse el portal web de dicha Entidad (<http://www.sbs.gob.pe/sistema-financiero/relacion-de-empresas-que-se-encuentran-autorizadas-a-emitar-cartas-fianza>).

Los funcionarios competentes deben verificar la autenticidad de la garantía a través de los mecanismos establecidos (consulta web, teléfono u otros) por la empresa emisora.

3.4. EJECUCIÓN DE GARANTÍAS

La Entidad puede solicitar la ejecución de las garantías conforme a los supuestos contemplados en el artículo 155 del Reglamento.

3.5. ADELANTOS

La Entidad puede entregar adelantos directos al contratista, los que en ningún caso exceden en conjunto del treinta por ciento (30%) del monto del contrato original, siempre que ello haya sido previsto en la sección específica de las bases.

3.6. PENALIDADES

3.6.1. PENALIDAD POR MORA EN LA EJECUCIÓN DE LA PRESTACIÓN

En caso de retraso injustificado del contratista en la ejecución de las prestaciones objeto del contrato, la Entidad le aplica automáticamente una penalidad por mora por cada día de atraso, de conformidad con el artículo 162 del Reglamento.

3.6.2. OTRAS PENALIDADES

La Entidad puede establecer penalidades distintas a la mencionada en el numeral precedente, según lo previsto en el artículo 163 del Reglamento y lo indicado en la sección específica de las bases.

Estos dos tipos de penalidades se calculan en forma independiente y pueden alcanzar cada una un monto máximo equivalente al diez por ciento (10%) del monto del contrato vigente, o de ser el caso, del ítem que debió ejecutarse.

3.7. INCUMPLIMIENTO DEL CONTRATO

Las causales para la resolución del contrato, serán aplicadas de conformidad con el artículo 36 de la Ley y 164 del Reglamento.

3.8. PAGOS

El pago se realiza después de ejecutada la respectiva prestación, pudiendo contemplarse pagos a cuenta, según la forma establecida en la sección específica de las bases o en el contrato.

La Entidad paga las contraprestaciones pactadas a favor del contratista dentro de los diez (10) días calendario siguientes de otorgada la conformidad de los servicios, siempre que se verifiquen las condiciones establecidas en el contrato para ello, bajo responsabilidad del funcionario competente.

La conformidad se emite en un plazo máximo de siete (7) días de producida la recepción salvo que se requiera efectuar pruebas que permitan verificar el cumplimiento de la obligación, en cuyo

caso la conformidad se emite en un plazo máximo de quince (15) días, bajo responsabilidad del funcionario que debe emitir la conformidad.

En el caso que se haya suscrito contrato con un consorcio, el pago se realizará de acuerdo a lo que se indique en el contrato de consorcio.

Advertencia

En caso de retraso en los pagos a cuenta o pago final por parte de la Entidad, salvo que se deba a caso fortuito o fuerza mayor, esta reconoce al contratista los intereses legales correspondientes, de conformidad con el artículo 39 de la Ley y 171 del Reglamento, debiendo repetir contra los responsables de la demora injustificada.

3.9. DISPOSICIONES FINALES

Todos los demás aspectos del presente procedimiento no contemplados en las bases se regirán supletoriamente por la Ley y su Reglamento, así como por las disposiciones legales vigentes.



SECCIÓN ESPECÍFICA

CONDICIONES ESPECIALES DEL PROCEDIMIENTO DE SELECCIÓN

(EN ESTA SECCIÓN LA ENTIDAD DEBERÁ COMPLETAR LA INFORMACIÓN EXIGIDA, DE ACUERDO A LAS INSTRUCCIONES INDICADAS)

CAPÍTULO I GENERALIDADES

1.1. ENTIDAD CONVOCANTE

Nombre : MUNICIPALIDAD DISTRITAL DE KIMBIRI
RUC N° : 20178199251
Domicilio legal : JOSE OLAYA 151 – 153 PLAZA MAYOR DE LA PACIFICACION,
DISTRITO DE KIMBIRI, LA CONVENCION – CUSCO.

1.2. OBJETO DE LA CONVOCATORIA

El presente procedimiento de selección tiene por objeto la contratación del servicio de **SUMINISTRO E INSTALACION DE PUERTAS MECHIHembradas Y APANELADAS DE MADERA TORNILLO, PUERTAS Y TABIQUERIA DE MELAMINE DE 18MM A TODO COSTO PARA EL PROYECTO: MEJORAMIENTO Y AMPLIACIÓN DE LOS SERVICIOS EDUCATIVOS EN LA I.E INTEGRADA N 38868 DEL CENTRO POBLADO DE KIMBIRI ALTO, DISTRITO DE KIMBIRI - LA CONVENCION – CUSCO.**

1.3. EXPEDIENTE DE CONTRATACIÓN

80I expediente de contratación fue aprobado mediante **FORMATO 02 (N° 180-2024-MDK/GM) SOLICITUD Y APROBACIÓN DE EXPEDIENTE DE CONTRATACIÓN** del 27/11/2024.

1.4. FUENTE DE FINANCIAMIENTO

RECURSOS POR OPERACIONES OFICIALES DE CREDITO

Importante

La fuente de financiamiento debe corresponder a aquella prevista en la Ley de Equilibrio Financiero del Presupuesto del Sector Público del año fiscal en el cual se convoca el procedimiento de selección.

1.5. SISTEMA DE CONTRATACIÓN

El presente procedimiento se rige por el sistema de **SUMA ALZADA**, de acuerdo con lo establecido en el expediente de contratación respectivo.

1.6. DISTRIBUCIÓN DE LA BUENA PRO

NO CORRESPONDE

1.7. ALCANCES DEL REQUERIMIENTO

El alcance de la prestación está definido en el Capítulo III de la presente sección de las bases.

1.8. PLAZO DE PRESTACIÓN DEL SERVICIO

Los servicios materia de la presente convocatoria se prestarán en el plazo de **cuarenta y cinco (45) días calendario** contabilizados desde la notificación del acta de libre disponibilidad de trabajo emitida por el área usuaria.



1.9. COSTO DE REPRODUCCIÓN Y ENTREGA DE BASES

Los participantes registrados tienen el derecho de recabar un ejemplar de las bases, para cuyo efecto deben cancelar **S/. 0.10/100 soles** por cada copia simple tamaño A4 de acuerdo a la tarifa del mercado local en la caja de la entidad, ubicado en el **Jr. José Olaya 151 - 153 - Plaza Mayor de la Pacificación, distrito de Kimbiri - La Convención – Cusco.**

Importante

El costo de entrega de un ejemplar de las bases no puede exceder el costo de su reproducción.

1.10. BASE LEGAL

- Decreto Supremo N° 082-2019-EF que Aprueba el TUO de la Ley N° 30225 – Ley de Contrataciones del Estado.
- Decreto Supremo N° 344-2018-EF que Aprueba el Reglamento de la Ley N° 30225 - Ley de Contrataciones del Estado, modificado por Decretos Supremos N° 377-2019-EF, N° 168-2020- EF, N° 250-2020-EF, N° 162-2021-EF y N° 234-2022-EF.
- Decreto Supremo N° 004-2019-JUS que Aprueba el TUO de la Ley N° 27444 – Ley del Procedimiento Administrativo General.
- Texto Único Ordenado de la Ley N° 27806, Ley de Transparencia y de Acceso a la Información Pública, aprobado por Decreto Supremo N° 043-2003-PCM.
- Decreto Legislativo N° 1440 – Decreto Legislativo del Sistema Nacional de Presupuesto Público.
- Ley N°31953 - Ley de Presupuesto del Sector Público para el Año Fiscal 2024.
- Ley N° 31954 - Ley de Equilibrio Financiero del Presupuesto del Sector Público para el Año Fiscal 2024.
- Decreto Supremo N°007-2008-Tr-Texto único ordenado de la Ley de Promoción y Formalización de la micro y pequeña empresa.
- Decreto Supremo N°008-2008-TR-reglamento Ley Remype.
- Ley N° 27444 – Ley del Procedimiento Administrativo General
- Ley N°27972, Ley Orgánica de Municipalidades.
- Código civil.
- Directivas y Opiniones del OSCE.
- Cualquier otra disposición legal vigente que permita desarrollar el objeto de la convocatoria, que no contravenga lo regulado por la Ley de Contrataciones del Estado.

Las referidas normas incluyen sus respectivas modificaciones, de ser el caso.

CAPÍTULO II DEL PROCEDIMIENTO DE SELECCIÓN

2.1. CALENDARIO DEL PROCEDIMIENTO DE SELECCIÓN

Según el cronograma de la ficha de selección de la convocatoria publicada en el SEACE.

Importante

De conformidad con la vigesimosegunda Disposición Complementaria Final del Reglamento, en caso la Entidad (Ministerios y sus organismos públicos, programas o proyectos adscritos) haya difundido el requerimiento a través del SEACE siguiendo el procedimiento establecido en dicha disposición, no procede formular consultas u observaciones al requerimiento.

2.2. CONTENIDO DE LAS OFERTAS

La oferta contendrá, además de un índice de documentos³, la siguiente documentación:

2.2.1. Documentación de presentación obligatoria

2.2.1.1. Documentos para la admisión de la oferta

- a) Declaración jurada de datos del postor. **(Anexo N° 1)**
- b) Documento que acredite la representación de quien suscribe la oferta.

En caso de persona jurídica, copia del certificado de vigencia de poder del representante legal, apoderado o mandatario designado para tal efecto.

En caso de persona natural, copia del documento nacional de identidad o documento análogo, o del certificado de vigencia de poder otorgado por persona natural, del apoderado o mandatario, según corresponda.

En el caso de consorcios, este documento debe ser presentado por cada uno de los integrantes del consorcio que suscriba la promesa de consorcio, según corresponda.

Advertencia

De acuerdo con el artículo 4 del Decreto Legislativo N° 1246, las Entidades están prohibidas de exigir a los administrados o usuarios la información que puedan obtener directamente mediante la interoperabilidad a que se refieren los artículos 2 y 3 de dicho Decreto Legislativo. En esa medida, si la Entidad es usuaria de la Plataforma de Interoperabilidad del Estado – PIDE⁴ y siempre que el servicio web se encuentre activo en el Catálogo de Servicios de dicha plataforma, no corresponderá exigir el certificado de vigencia de poder y/o documento nacional de identidad.

- c) Declaración jurada de acuerdo con el literal b) del artículo 52 del Reglamento **(Anexo N°2)**
- d) Declaración jurada de cumplimiento de los Términos de Referencia contenidos en el numeral 3.1 del Capítulo III de la presente sección. **(Anexo N° 3)**

³ La omisión del índice no determina la no admisión de la oferta.

⁴ Para mayor información de las Entidades usuarias y del Catálogo de Servicios de la Plataforma de Interoperabilidad del Estado – PIDE ingresar al siguiente enlace <https://www.gobiernodigital.gob.pe/interoperabilidad>

Importante para la Entidad

En caso se determine que adicionalmente a la declaración jurada de cumplimiento de los Términos de Referencia, el postor deba presentar algún otro documento para acreditar algún componente de los Términos de Referencia consignar el siguiente literal:

- e) *Declaración jurada que las maderas deben estar secos para su elaboración de las puertas.*
- f) *Presentar la Resolución Administrativa expedido por SERFOR otorgando al postor la Autorización para Centro de Comercialización de Productos Forestales y/o Establecimientos de un depósito de productos o subproductos de la flora al estado natural o con transformación primaria.*
(En el caso que el postor sea un consorcio los documentos de acreditación de este requisito pueden estar a nombre del consorcio o de uno de sus integrantes).
- g) *Presentar compromiso de cuidado del medio ambiente y desarrollo de la mitigación ambiental producto de la ejecución del servicio, señalar procedimientos y plazos.*

- h) Declaración jurada de plazo de prestación del servicio. **(Anexo N° 4)**⁵
- i) Promesa de consorcio con firmas legalizadas, de ser el caso, en la que se consigne los integrantes, el representante común, el domicilio común y las obligaciones a las que se compromete cada uno de los integrantes del consorcio, así como el porcentaje equivalente a dichas obligaciones. **(Anexo N° 5)**
- j) El precio de la oferta en [SOLES]. Adjuntar obligatoriamente el **Anexo N° 6**.

El precio total de la oferta y los subtotales que lo componen son expresados con dos (2) decimales. Los precios unitarios pueden ser expresados con más de dos (2) decimales.

Importante

- *El órgano encargado de las contrataciones o el comité de selección, según corresponda, verifica la presentación de los documentos requeridos. De no cumplir con lo requerido, la oferta se considera no admitida.*
- *En caso de requerir estructura de costos o análisis de precios, esta se presenta para el perfeccionamiento del contrato.*

2.2.1.2. Documentos para acreditar los requisitos de calificación

Incorporar en la oferta los documentos que acreditan los **“Requisitos de Calificación”** que se detallan en el numeral 3.2 del Capítulo III de la presente sección de las bases.

2.2.2. Documentación de presentación facultativa:

- a) En el caso de microempresas y pequeñas empresas integradas por personas con discapacidad, o en el caso de consorcios conformados en su totalidad por estas empresas, deben presentar la constancia o certificado con el cual acredite su inscripción en el Registro de Empresas Promocionales para Personas con Discapacidad⁶.
- b) Solicitud de bonificación por tener la condición de micro y pequeña empresa. **(Anexo N° 11)**

⁵ En caso de considerar como factor de evaluación la mejora del plazo de prestación del servicio, el plazo ofertado en dicho anexo servirá también para acreditar este factor.

⁶ Dicho documento se tendrá en consideración en caso de empate, conforme a lo previsto en el artículo 91 del Reglamento.

Importante para la Entidad

- En caso el órgano encargado de las contrataciones o el comité de selección, según corresponda, considere evaluar otros factores además del precio, debe incluir el siguiente literal:
- c) Incorporar en la oferta los documentos que acreditan los **“Factores de Evaluación”** establecidos en el Capítulo IV de la presente sección de las bases, a efectos de obtener el puntaje previsto en dicho Capítulo para cada factor.
- Si durante la fase de actos preparatorios, las Entidades advierten que es posible la participación de proveedores que gozan del beneficio de la exoneración del IGV prevista en la Ley N° 27037, Ley de Promoción de la Inversión en la Amazonía, consignar el siguiente literal:
- d) Los postores que apliquen el beneficio de la exoneración del IGV previsto en la Ley N° 27037, Ley de Promoción de la Inversión en la Amazonía, deben presentar la Declaración Jurada de cumplimiento de condiciones para la aplicación de la exoneración del IGV (**Anexo N° 7**).
- En el caso de contratación de servicios en general que se presten fuera de la provincia de Lima y Callao, cuyo valor estimado del procedimiento de selección no supere los doscientos mil Soles (S/ 200,000.00), consignar el siguiente literal:
- e) Los postores con domicilio en la provincia donde se prestará el servicio, o en las provincias colindantes, sean o no pertenecientes al mismo departamento o región, pueden presentar la solicitud de bonificación por servicios prestados fuera de la provincia de Lima y Callao, según **Anexo N° 10**.

Lo mismo aplica en el caso de procedimientos por relación de ítems cuando el monto del valor estimado de algún ítem no supere dicho monto, en cuyo caso debe consignarse el o los ítems, en los cuales los postores pueden solicitar la referida bonificación, adicionando el siguiente párrafo:

Dicha solicitud se puede presentar en el [CONSIGNAR EL ÍTEM O ÍTEMS, SEGÚN CORRESPONDA, EN LOS QUE SE PUEDE SOLICITAR LA BONIFICACIÓN].

Advertencia

El órgano encargado de las contrataciones o el comité de selección, según corresponda, no podrá exigir al postor la presentación de documentos que no hayan sido indicados en los acápites “Documentos para la admisión de la oferta”, “Requisitos de calificación” y “Factores de evaluación”.

Importante para la Entidad

Esta disposición **solo** debe ser incluida en el caso de procedimientos de selección cuyo valor estimado sea igual o menor a cincuenta (50) UIT:

2.3. PRESENTACIÓN DEL RECURSO DE APELACIÓN

“El recurso de apelación se presenta ante la Unidad de Trámite Documentario de la Entidad.

En caso el participante o postor opte por presentar recurso de apelación y por otorgar la garantía mediante depósito en cuenta bancaria, se debe realizar el abono en:

N ° de Cuenta : 00 – 415 – 000065

Banco : BANCO DE LA NACIÓN



N° CCI⁷ : 018-415-000415000065-03

”

2.4. REQUISITOS PARA PERFECCIONAR EL CONTRATO

El postor ganador de la buena pro debe presentar los siguientes documentos para perfeccionar el contrato:

- a) Garantía de fiel cumplimiento del contrato.
- b) Garantía de fiel cumplimiento por prestaciones accesorias, de ser el caso.
- c) Contrato de consorcio con firmas legalizadas ante Notario de cada uno de los integrantes, de ser el caso.
- d) Código de cuenta interbancaria (CCI) o, en el caso de proveedores no domiciliados, el número de su cuenta bancaria y la entidad bancaria en el exterior.
- e) Copia de la vigencia del poder del representante legal de la empresa que acredite que cuenta con facultades para perfeccionar el contrato, cuando corresponda.
- f) Copia de DNI del postor en caso de persona natural, o de su representante legal en caso de persona jurídica.

Advertencia

De acuerdo con el artículo 4 del Decreto Legislativo N° 1246, las Entidades están prohibidas de exigir a los administrados o usuarios la información que puedan obtener directamente mediante la interoperabilidad a que se refieren los artículos 2 y 3 de dicho Decreto Legislativo. En esa medida, si la Entidad es usuaria de la Plataforma de Interoperabilidad del Estado – PIDE⁸ y siempre que el servicio web se encuentre activo en el Catálogo de Servicios de dicha plataforma, no corresponderá exigir los documentos previstos en los literales e) y f).

- g) Domicilio para efectos de la notificación durante la ejecución del contrato.
- h) Autorización de notificación de la decisión de la Entidad sobre la solicitud de ampliación de plazo mediante medios electrónicos de comunicación⁹. (**Anexo N° 12**).
- i) Detalle de los precios unitarios del precio ofertado¹⁰.
- j) Estructura de costos¹¹.
- k) Detalle del precio de la oferta de cada uno de los servicios que conforman el paquete¹².

Importante

- *En caso que el postor ganador de la buena pro sea un consorcio, las garantías que presente este para el perfeccionamiento del contrato, así como durante la ejecución contractual, de ser el caso, además de cumplir con las condiciones establecidas en el artículo 33 de la Ley y en el artículo 148 del Reglamento, deben consignar expresamente el nombre completo o la denominación o razón social de los integrantes del consorcio, en calidad de garantizados, de lo contrario no podrán ser aceptadas por las Entidades. No se cumple el requisito antes indicado si se consigna únicamente la denominación del consorcio, conforme lo dispuesto en la Directiva Participación de Proveedores en Consorcio en las Contrataciones del Estado”.*
- *En los contratos periódicos de prestación de servicios en general que celebren las Entidades con las micro y pequeñas empresas, estas últimas pueden otorgar como garantía de fiel cumplimiento el diez por ciento (10%) del monto del contrato, porcentaje que es retenido por la Entidad durante la primera mitad del número total de pagos a realizarse, de forma*

⁷ En caso de transferencia interbancaria.

⁸ Para mayor información de las Entidades usuarias y del Catálogo de Servicios de la Plataforma de Interoperabilidad del Estado – PIDE ingresar al siguiente enlace <https://www.gobiernodigital.gob.pe/interoperabilidad/>

⁹ En tanto se implemente la funcionalidad en el SEACE, de conformidad con la Primera Disposición Complementaria Transitoria del Decreto Supremo N° 234-2022-EF.

¹⁰ Incluir solo en caso de la contratación bajo el sistema a suma alzada.

¹¹ Incluir solo cuando resulte necesario para la ejecución contractual, identificar los costos de cada uno de los rubros que comprenden la oferta.

¹² Incluir solo en caso de contrataciones por paquete.

prorrataada en cada pago, con cargo a ser devuelto a la finalización del mismo, conforme lo establece el numeral 149.4 del artículo 149 y el numeral 151.2 del artículo 151 del Reglamento. Para dicho efecto los postores deben encontrarse registrados en el REMYPE, consignando en la Declaración Jurada de Datos del Postor (Anexo N° 1) o en la solicitud de retención de la garantía durante el perfeccionamiento del contrato, que tienen la condición de MYPE, lo cual será verificado por la Entidad en el link <http://www2.trabajo.gob.pe/servicios-en-linea-2-2> opción consulta de empresas acreditadas en el REMYPE.

- En los contratos cuyos montos sean iguales o menores a doscientos mil Soles (S/ 200,000.00), no corresponde presentar garantía de fiel cumplimiento de contrato ni garantía de fiel cumplimiento por prestaciones accesorias. Dicha excepción también aplica a los contratos derivados de procedimientos de selección por relación de ítems, cuando el monto del ítem adjudicado o la sumatoria de los montos de los ítems adjudicados no supere el monto señalado anteriormente, conforme a lo dispuesto en el literal a) del artículo 152 del Reglamento.

Importante

- Corresponde a la Entidad verificar que las garantías presentadas por el postor ganador de la buena pro cumplan con los requisitos y condiciones necesarios para su aceptación y eventual ejecución, sin perjuicio de la determinación de las responsabilidades funcionales que correspondan.
- De conformidad con el Reglamento Consular del Perú aprobado mediante Decreto Supremo N° 076-2005-RE para que los documentos públicos y privados extendidos en el exterior tengan validez en el Perú, deben estar legalizados por los funcionarios consulares peruanos y refrendados por el Ministerio de Relaciones Exteriores del Perú, salvo que se trate de documentos públicos emitidos en países que formen parte del Convenio de la Apostilla, en cuyo caso bastará con que estos cuenten con la Apostilla de la Haya¹³.
- La Entidad no puede exigir documentación o información adicional a la consignada en el presente numeral para el perfeccionamiento del contrato.

2.5. PERFECCIONAMIENTO DEL CONTRATO

El contrato se perfecciona con la suscripción del documento que lo contiene. Para dicho efecto el postor ganador de la buena pro, dentro del plazo previsto en el artículo 141 del Reglamento, debe presentar la documentación requerida en **Mesa de Partes ubicado en el primer piso de la Municipalidad Distrital de Kimbiri, ubicado en el Jr. José Olaya 151 - 153 - Plaza Mayor de la Pacificación, distrito de Kimbiri - La Convención – Cusco.**

Importante para la Entidad

- En el caso de procedimientos de selección cuyo monto del valor estimado no supere los doscientos mil Soles (S/ 200,000.00), siempre que se haya optado por perfeccionar el contrato con la recepción de una orden de servicios, debe sustituirse por esta disposición:

“El contrato se perfecciona con la notificación de la orden de servicios. Para dicho efecto el postor ganador de la buena pro, dentro del plazo previsto en el artículo 141 del Reglamento, debe presentar la documentación requerida en Mesa de Partes ubicado en el primer piso de la Municipalidad Distrital de Kimbiri, ubicado en el Jr. José Olaya 151 - 153 - Plaza Mayor de la Pacificación, distrito de Kimbiri - La Convención – Cusco.

- En el caso de procedimientos de selección por relación de ítems, se puede perfeccionar el contrato con la suscripción del documento o con la recepción de una orden de servicios, cuando el monto del valor estimado del ítem no supere los doscientos mil Soles (S/ 200,000.00).

¹³ Según lo previsto en la Opinión N° 009-2016/DTN.



Importante para la Entidad

Esta disposición solo debe ser incluida en el caso que la Entidad considere la entrega de adelantos:

2.6. ADELANTOS¹⁴

“La Entidad no otorga ningún adelanto”

2.7. FORMA DE PAGO

La entidad realizará el pago de la prestación del SERVICIO DE SUMINISTRO E INSTALACION DE PUERTAS MACHICHEMBRADAS Y APANELADAS DE MADERA TORNILLO, PUERTAS Y TABIQUERIA DE MELAMINE DE 18MM A TODO COSTO a favor del contratista será en **pago único**, luego de la recepción formal y la conformidad del área usuaria.

Para efecto de pago de las contraprestaciones ejecutadas por el contratista, la entidad debe contar con la siguiente documentación:

- Carta dirigida al residente de obra, solicitando el pago respectivo del servicio.
- Informe del residente de obra con VºBº del supervisor de obra emitiendo la conformidad de la prestación efectuada.
- Fotografías del trabajo.
- Valorización del servicio y/o metrado ejecutado.
- Comprobando de pago (Factura, Boleta)
- Copia de Registro nacional de Proveedores (RNP) – Por servicios.
- Copia de detracciones si fuese el caso
- Orden de servicio

Dicha documentación se debe presentar en **Mesa de Partes ubicado en el primer piso de la Municipalidad Distrital de Kimbiri, ubicado en el Jr. José Olaya 151 - 153 - Plaza Mayor de la Pacificación, distrito de Kimbiri - La Convención – Cusco.**

Importante para la Entidad

Esta disposición sólo deberá ser incluida en el caso de ejecución periódica o continuada de servicios, cuando la Entidad considere el reajuste de los pagos, según lo establecido en el expediente de contratación.

2.8. REAJUSTE DE LOS PAGOS

[DE SER EL CASO, CONSIGNAR EL PROCEDIMIENTO DE ACUERDO A LO PREVISTO EN EL NUMERAL 38.1 DEL ARTÍCULO 38 DEL REGLAMENTO]

¹⁴ Si la Entidad ha previsto la entrega de adelantos, debe prever el plazo en el cual el contratista debe solicitar el adelanto, así como el plazo de entrega del mismo, conforme a lo previsto en el artículo 156 del Reglamento.

CAPÍTULO III REQUERIMIENTO

3.1. TERMINOS DE REFERENCIA



MUNICIPALIDAD DISTRITAL DE KIMBIRI LA CONVENCION - CUSCO

Creado por Ley N° 25209/04-05-90

"Año del Bicentenario, de la consolidación de nuestra Independencia, y de la conmemoración de las heroicas batallas de Junín y Ayacucho"



TERMINOS DE REFERENCIA

CONTRATACION DE SERVICIO DE SUMINISTRO E INSTALACION DE PUERTAS MACHICHEMBRADAS Y APANELADAS DE MADERA TORNILLO, PUERTAS Y TABIQUERIA DE MELAMINE DE 18MM A TODO COSTO PARA EL PROYECTO "MEJORAMIENTO Y AMPLIACIÓN DE LOS SERVICIOS EDUCATIVOS EN LA I.E INTEGRADA N 38868 DEL CENTRO POBLADO DE KIMBIRI ALTO, DISTRITO DE KIMBIRI - LA CONVENCION - CUSCO".

1. DENOMINACION DE LA CONTRATACION

Contratación de SERVICIO DE SUMINISTRO E INSTALACION DE PUERTAS MACHICHEMBRADAS Y APANELADAS DE MADERA TORNILLO, PUERTAS Y TABIQUERIA DE MELAMINE DE 18MM A TODO COSTO, para el Proyecto "MEJORAMIENTO Y AMPLIACIÓN DE LOS SERVICIOS EDUCATIVOS EN LA I.E INTEGRADA N 38868 DEL CENTRO POBLADO DE KIMBIRI ALTO, DISTRITO DE KIMBIRI - LA CONVENCION - CUSCO".

2. FINALIDAD PUBLICA

La Municipalidad Distrital de Kimbiri, a través del Proyecto "MEJORAMIENTO Y AMPLIACIÓN DE LOS SERVICIOS EDUCATIVOS EN LA I.E INTEGRADA N 38868 DEL CENTRO POBLADO DE KIMBIRI ALTO, DISTRITO DE KIMBIRI - LA CONVENCION - CUSCO", busca la contratación del SERVICIO DE SUMINISTRO E INSTALACION DE PUERTAS MACHICHEMBRADAS Y APANELADAS DE MADERA TORNILLO, PUERTAS Y TABIQUERIA DE MELAMINE DE 18MM A TODO COSTO. Con el proyecto "MEJORAMIENTO Y AMPLIACIÓN DE LOS SERVICIOS EDUCATIVOS EN LA I.E INTEGRADA N 38868 DEL CENTRO POBLADO DE KIMBIRI ALTO, DISTRITO DE KIMBIRI - LA CONVENCION - CUSCO", se tiene como objetivo principal, brindar las condiciones adecuadas para el desarrollo de diversas actividades de naturaleza comunitaria con enfoque productivo, cultural y social.

3. ANTECEDENTES

La Municipalidad Distrital de Kimbiri, es un órgano de gobierno local que emana de la voluntad popular, es una persona jurídica de derecho público con autonomía económica y administrativa en los asuntos de su competencia, representa al vecindario, promueve la adecuada prestación de los servicios públicos el bienestar de los vecinos y el desarrollo integral y armónico de la circunscripción territorial de su respectiva jurisdicción, asimismo le es aplicable, en lo pertinente, la constitución política del estado, leyes y disposiciones que regulan las actividades administrativas, financieras y presupuestales.

4. OBJETIVOS DE LA CONTRATACION

Se requiere la contratación de SERVICIO DE SUMINISTRO E INSTALACION DE PUERTAS MACHICHEMBRADAS Y APANELADAS DE MADERA TORNILLO, PUERTAS Y TABIQUERIA DE MELAMINE DE 18MM A TODO COSTO para el Proyecto "MEJORAMIENTO Y AMPLIACIÓN DE LOS SERVICIOS EDUCATIVOS EN LA I.E INTEGRADA N 38868 DEL CENTRO POBLADO DE KIMBIRI ALTO, DISTRITO DE KIMBIRI - LA CONVENCION - CUSCO".

5. ALCANCES Y DESCRIPCION DEL SERVICIO

5.1. Descripción del servicio

| ITEM | DESCRIPCION | UNIDAD | CANTIDAD |
|------|--|----------|----------|
| 01 | SERVICIO DE SUMINISTRO E INSTALACION DE PUERTAS MACHICHEMBRADAS Y APANELADAS DE MADERA TORNILLO, PUERTAS Y TABIQUERIA DE MELAMINE DE 18MM A TODO COSTO | SERVICIO | 1.00 |

5.2. Características técnicas

5.2.1. Partidas a ejecutarse

Para realizar el servicio que consiste en la fabricación, suministro e instalación de puertas machihembradas de madera a todo costo para los módulos de la construcción, tal como se detalla en el plano adjunto y previa coordinación con los responsables el Residente y Supervisor de Obra, para lo cual se requiere contar con las siguientes características técnicas.



MUNICIPALIDAD DISTRITAL DE KIMBIRI
LA CONVENCION - CUSCO
Ing. Ever Conde Santiago
RESIDENTE

Jr. Jose Olaya 151 - 153 Plaza Mayor de la Pacificación
Kimbiri - La Convención - Cusco / RUC: 20178199251





MUNICIPALIDAD DISTRITAL DE KIMBIRI LA CONVENCION - CUSCO

Creado por Ley N° 25209/04-05-90

"Año del Bicentenario, de la consolidación de nuestra Independencia, y de la conmemoración de las heroicas batallas de Junín y Ayacucho"



| METRADO DE PUERTAS MACHIMBRADO | | | | | | | | |
|--------------------------------|---------------|--------------------------|----------------|-------|-------------|------------|-----------|--|
| MODULOS | UBICACIÓN | | TIPO DE PUERTA | CANT. | DIMENSIONES | | | DESCRIPCION / ESPECIFICACIONES |
| | | | | | ANCHO (M) | ALTURA (M) | AREA (M2) | |
| MODULO A | PRIMER NIVEL | AULA 1 GRADO - I | P-1 | 1 | 1.20 | 2.35 | 2.82 | PUERTA DE MADERA MACHIMBRADA, INCLUYE ACCESORIOS Y CERRADURA SEGÚN INDICA LOS PLANOS ADJUNTOS. |
| | | AULA 1 GRADO - II | P-1 | 1 | 1.20 | 2.35 | 2.82 | |
| | | AULA 2 GRADO | P-1 | 1 | 1.20 | 2.35 | 2.82 | |
| | SEGUNDO NIVEL | AULA 3 GRADO | P-2 | 1 | 1.20 | 2.50 | 2.82 | |
| | | AULA 4 GRADO | P-2 | 1 | 1.20 | 2.50 | 2.82 | |
| | | AULA 5 GRADO | P-2 | 1 | 1.20 | 2.50 | 2.82 | |
| MODULO B | PRIMER NIVEL | DIRECCION | P-3 | 1 | 0.90 | 2.35 | 2.12 | PUERTA DE MADERA MACHIMBRADA, INCLUYE ACCESORIOS Y CERRADURA SEGÚN INDICA LOS PLANOS ADJUNTOS. |
| | | SALA DE REUNIONES | P-3 | 1 | 0.90 | 2.35 | 2.12 | |
| | | DEPOSITO | P-3 | 1 | 0.90 | 2.35 | 2.12 | |
| | | SALA DE ESPERA | P-1 | 1 | 1.20 | 2.35 | 2.82 | |
| | | SS.HH. VARONES | P-3 | 1 | 0.90 | 2.35 | 2.12 | |
| | | SS.HH. MUJERES | P-3 | 1 | 0.90 | 2.35 | 2.12 | |
| | SEGUNDO NIVEL | SS.HH. DISCAPACITADOS | P-2 | 1 | 1.20 | 2.35 | 2.82 | |
| | | AULA 6 GRADO | P-2 | 1 | 1.20 | 2.35 | 2.82 | |
| | | SS.HH. VARONES | P-3 | 1 | 0.90 | 2.35 | 2.12 | |
| | | SS.HH. MUJERES | P-3 | 1 | 0.90 | 2.35 | 2.12 | |
| MODULO C | PRIMER NIVEL | SS.HH. DISCAPACITADOS | P-2 | 1 | 1.20 | 2.35 | 2.82 | PUERTA DE MADERA MACHIMBRADA, INCLUYE ACCESORIOS Y CERRADURA SEGÚN INDICA LOS PLANOS ADJUNTOS. |
| | | SUM | P-1 | 2 | 1.20 | 2.35 | 2.82 | |
| | | COCINA | P-2 | 1 | 0.90 | 2.35 | 2.12 | |
| | | ALMACEN COC. | P-2 | 1 | 0.90 | 2.35 | 2.12 | |
| | | DEPOSITO SUM | P-2 | 1 | 0.90 | 2.35 | 2.12 | |
| | | SS.HH. VARONES | P-3 | 1 | 0.85 | 2.35 | 2.00 | |
| | | SS.HH. MUJERES | P-3 | 1 | 0.85 | 2.35 | 2.00 | |
| | | OFIC. EDUCACION FISICA | P-2 | 1 | 0.90 | 2.35 | 2.12 | |
| | | DEPOSITO EDUC. FIS. | P-4 | 1 | 0.80 | 2.35 | 1.88 | |
| | | TOPICO | P-2 | 1 | 0.90 | 2.35 | 2.12 | |
| | SEGUNDO NIVEL | SS.HH. TOPICO | P-5 | 1 | 0.70 | 2.35 | 1.65 | |
| | | SS.HH. VARONES | P-3 | 1 | 0.85 | 2.35 | 2.00 | |
| | | SS.HH. MUJERES | P-3 | 1 | 0.85 | 2.35 | 2.00 | |
| | | DEPOSITO INST. MUSICALES | P-6 | 1 | 1.05 | 2.35 | 2.47 | |
| | | BIBLIOTECA | P-1 | 1 | 1.20 | 2.35 | 2.82 | |
| | | CENTRO DE COMPUTO | P-1 | 1 | 1.20 | 2.35 | 2.82 | |





MUNICIPALIDAD DISTRITAL DE KIMBIRI
LA CONVENCION - CUSCO
Ing. Ever Conde Santiago
CIP 182764
RESIDENTE

Jr. José Olaya 151 - 153 Plaza Mayor de la Pacificación
Kimbiri - La Convención - Cusco / RUC: 20178199251





MUNICIPALIDAD DISTRITAL DE KIMBIRI LA CONVENCIÓN - CUSCO

Creado por Ley N° 25209/04-05-90

"Año del Bicentenario, de la consolidación de nuestra Independencia, y de la conmemoración de las heroicas batallas de Junín y Ayacucho"



| METRADO DE PUERTAS APANELADAS DE MADERA TORNILLO | | | | | | | |
|--|-----------|----------------|-------|-------------|------------|-----------|---|
| MODULOS | UBICACIÓN | TIPO DE PUERTA | CANT. | DIMENSIONES | | | DESCRIPCION / ESPECIFICACIONES |
| | | | | ANCHO (M) | ALTURA (M) | AREA (M2) | |
| TANQUE ELEVADO Y CISTERNA | | P-1 | 1.00 | 0.85 | 2.10 | 1.79 | PUERTA MACISA DE MADERA TORNILLO ABRE 90° HACIA EL INTERIOR CON CERRADURA DE TAMBOR DE 03 GOLPES + SOBRELUZ (PARTE SUPERIOR) + MALLA MOSQUITERO |
| GUARDIANIA | | P-2 | 1.00 | 0.90 | 2.40 | 2.16 | PUERTA APANELADA DE MADERA TORNILLO |
| CANTIDAD DE PUERTAS | | | 2.00 | | | | |

| METRADO DE PUERTA DE ALUMINIO CON MELAMINE RH DE 18 mm | | | | | | | | |
|---|------------------|-------------------|-------------------|-------|--------------|---------------|--------------|--|
| MODULOS | UBICACIÓN | | TIPO DE PUERTA | CANT. | DIMENSIONES | | | DESCRIPCION / ESPECIFICACIONES |
| | | | | | ANCHO (M) | ALTURA (M) | AREA (M2) | |
| MODULO B | PRIMER NIVEL | SS.HH. VARONES | P-5 | 4 | 0.60 | 1.55 | 0.93 | PUERTA Y TABIQUERIA DE ALUMINIO CON MELAMINE RH DE 18 mm |
| | PRIMER NIVEL | SS.HH. MUJERES | P-5 | 5 | 0.60 | 1.55 | 0.93 | |
| | SEGUNDO NIVEL | SS.HH. VARONES | P-5 | 4 | 0.60 | 1.55 | 0.93 | |
| | SEGUNDO NIVEL | SS.HH. MUJERES | P-5 | 5 | 0.60 | 1.55 | 0.93 | |
| GUARDIANIA | | | P-1 | 1 | 0.80 | 2.10 | 1.68 | |
| CANTIDAD DE PUERTAS | | | | 19 | | | | |

| METRADO DE TABIQUERIA DE ALUMINIO CON MELAMINE RH DE 18 mm | | | | | | | | |
|---|---------------|----------------|----------------|-------|-------------|------------|-----------|---|
| MODULOS | UBICACIÓN | | TIPO DE PUERTA | CANT. | DIMENSIONES | | | DESCRIPCION / ESPECIFICACIONES |
| | | | | | ANCHO (M) | ALTURA (M) | AREA (M2) | |
| MODULO B | PRIMER NIVEL | SS.HH. VARONES | P-5 | 4 | 1.80 | 1.55 | 0.93 | TABIQUERIA DE ALUMINIO CON MELAMINE RH DE 18 mm |
| | PRIMER NIVEL | SS.HH. MUJERES | P-5 | 5 | 1.80 | 1.55 | 0.93 | |
| | SEGUNDO NIVEL | SS.HH. VARONES | P-5 | 4 | 1.80 | 1.55 | 0.93 | |
| | SEGUNDO NIVEL | SS.HH. MUJERES | P-5 | 5 | 1.80 | 1.55 | 0.93 | |
| CANTIDAD DE PUERTAS | | | | 18 | | | | |

MUNICIPALIDAD DISTRICAL DE CONCEPCIÓN



5.3. Descripción de los trabajos a realizar

5.3.1. PUERTAS MACHIHEMBRADES DE MADERA TORNILLO

5.3.1.1. Descripción

Consiste en la fabricación, suministro e instalación de puertas de madera machihembradas con acabado de superficie liso, barnizado en color natural,

MUNICIPALIDAD DISTRITAL DE KIMBIRI
LA CONVENCIÓN - CUSCO
Ing. Ever Conde Santiago
CIP. 187764
RESIDENTE

Jr. José Olaya 151 - 153 Plaza Mayor de la Pacificación
Kimbiri - La Convención - Cusco / RUC: 20178199251





MUNICIPALIDAD DISTRITAL DE KIMBIRI LA CONVENCION - CUSCO

Creado por Ley N° 25209/04-05-90

"Año del Bicentenario, de la consolidación de nuestra Independencia, y de la conmemoración de las heroicas batallas de Junín y Ayacucho"



Incluido marco de madera tornillo, sus accesorios bisagras, cerraduras de tres golpes, cerrojos, manijas y otros, tal como se detalla en el plano adjunto. Las puertas machihembradas deben ser de madera tornillo con marcos de madera tornillo de acuerdo a lo especificado en los planos. Los marcos de madera tornillo se colocarán generalmente después de la ejecución de los derrames a fin de evitar quijaduras y golpes de la madera desastillada. La colocación de los marcos se hace mediante tornillos a los tacos que previamente se habrán dejado en la mampostería.

5.3.1.2. Detalles de la puerta

- Consiste en la fabricación, suministro e instalación de puertas machihembrado de madera tornillo, incluido sus accesorios bisagras, cerraduras de 2 golpes, cerrojos, manijas y otros, tal como se detalla en el plano adjunto.
- Los marcos se colocarán generalmente después de la ejecución de los derrames a fin de evitar quijaduras y golpes de la madera desastillada. La colocación de los marcos se hace mediante tornillos a los tacos que previamente se habrán dejado en la mampostería.
- Todas las puertas contarán con cerradura de 2 golpes, a excepción de los servicios higiénicos que contarán con cerradura tipo perilla.
- Las bisagras serán de acero aluminizado tipo capuchina de 3 1/2" x 3 1/2"
- Los tiradores serán de aluminio Ø 1 1/2" x 10"
- Las bruñas en la puerta serán de E=1/2" @ 15cm.
- Las uniones en las puertas deben ser caja y espiga, y encoladas.
- Las aristas de los bastidores de puertas deben ser biseladas.
- Los marcos de puertas serán rebajados con lijas en sus aristas.
- El lijado de la madera se ejecutará en el sentido de la hebra.
- Todo trabajo de madera será entregado en obra bien lijado hasta un pulido fino impregnado, listo para recibir su acabado final.
- El acabado final será con barniz transparente, no se usará ningún elemento que cambie el color natural de la madera.
- La fijación de las puertas y molduras de marcos no se llevará a cabo hasta que se haya concluido el trabajo de revoques del ambiente. Ningún elemento de madera será colocado en obra sin la aprobación previa del Ingeniero.
- Todos los elementos de madera serán cuidadosamente protegidos de golpes, abolladuras o manchas, hasta la entrega de la obra, siendo de responsabilidad del Contratista el cambio de piezas dañadas por la falta de tales cuidados.
- En los planos respectivos se pueden ver las medidas y detalles de puertas, la forma de los marcos y el espesor de los tableros.



5.3.1.3. Calidad de la madera

- La madera debe ser durable, resistente al ataque de los hongos e insectos y aceptar fácilmente tratamiento con sustancias químicas a fin de aumentar su duración.
- Los elementos no podrán tener hendiduras.
- Se rechazarán aquellas piezas que presenten rajaduras, torceduras, pudriciones, desgarramientos, orificios y cualquier otra anomalía.
- Todas las piezas tendrán un tipo de veta similar, jaspe y tono.
- Las dimensiones de las piezas están determinadas en los planos correspondientes, permitiéndose una tolerancia de 0.1 cm. por efecto de cepillado y lijado

5.3.1.4. Protección



Jr. José Olaya 151 - 153 Plaza Mayor de la Pacificación
Kimbiri - La Convención - Cusco / RUC: 20178199251

kimbiri
GOBIERNO LOCAL





MUNICIPALIDAD DISTRITAL DE KIMBIRI LA CONVENCION - CUSCO

Creado por Ley N° 25209/04-05-90

"Año del Bicentenario, de la consolidación de nuestra Independencia, y de la conmemoración de las heroicas batallas de Junín y Ayacucho"



- Los marcos, después de colocados se protegerán con listones asegurados con clavos pequeños, sin remachar para garantizar que la superficie y sobre todo las aristas, no sufran daños por la ejecución de otros trabajos en las cercanías.
- Las hojas de puertas y rejillas serán objeto de protección y cuidados especiales después de haber sido colocadas para que se encuentren en las mejores condiciones en el momento en que serán pintadas o barnizadas.

5.3.1.5. Secado

- El contratista deberá contar con madera tornillo guardada por un periodo mínimo de 02 meses el cual estará secado al aire libre, protegida del sol y de la lluvia, el tiempo necesario hasta que tenga un máximo del 12% de humedad.

5.3.1.6. Método de protección

- Todos los elementos de carpintería se ceñirán exactamente a los cortes, detalles y medidas indicados en los planos, entendiéndose que ellos corresponden a dimensiones de obra terminada y no a madera en bruto.
- Este trabajo podrá ser ejecutado en taller o en obra, pero siempre por operarios especializados.
- Las piezas serán acopladas y colocadas perfectamente a fuerte presión, debiéndose siempre obtener un ensamblaje perfectamente rígido y con el menor número de clavos, los cuales serán suprimidos en la mayoría de los casos.
- En la confección de elementos estructurales se tendrá en cuenta que siempre la dirección de fibra será igual a la del esfuerzo axial.
- Para las puertas, se usará madera tornillo de Primera Calidad que tendrá las siguientes especificaciones:
 - La madera será de tipo seleccionada.
 - Será de fibra recta u oblicua con dureza de suave a media.
 - No tendrá defecto de estructura, madera tensionada, comprimida, nudos grandes, etc.
 - Deberán tener nudos sanos, duros y cerrados.
 - No se admitirán cavidades de resina mayores de 3mm., de ancho x 200mm., de largo en pino-oregón y otras coníferas.
 - Las superficies de los marcos se entregarán limpios y planos, con uniones ensambladas nítidas y adecuadas



5.3.2. PUERTAS APANELADAS DE MADERA TORNILLO

5.3.2.1. Descripción

Consiste en la fabricación, suministro e instalación de puertas apaneladas de madera tornillo, incluido sus accesorios bisagras, cerraduras, cerrojos, manijas y otros, tal como se detalla en el plano adjunto.

Las puertas Apaneladas deben ser de Madera TORNILLO DE PRIMERA CALIDAD con marcos de acuerdo a lo especificado en los planos.

Los marcos se colocarán generalmente después de la ejecución de los derrames a fin de evitar quijaduras y golpes de la madera desastillada. La colocación de los marcos se hace mediante tornillos a los tacos que previamente se habrán dejado en la mampostería.

5.3.2.2. Calidad de la madera

- La madera debe ser durable, resistente al ataque de los hongos e insectos y aceptar fácilmente tratamiento con sustancias químicas a fin de aumentar su duración.

Jr. José Olaya 151 - 153 Plaza Mayor de la Pacificación
Kimbiri - La Convención - Cusco / RUC: 20178199251





MUNICIPALIDAD DISTRITAL DE KIMBIRI LA CONVENCION - CUSCO

Creado por Ley N° 25209/04-05-90

"Año del Bicentenario, de la consolidación de nuestra Independencia, y de la conmemoración de las heroicas batallas de Junín y Ayacucho"



- Los elementos podrán tener hendiduras superficiales cuya longitud no sea mayor que el ancho de la pieza, exceptuándose las hendiduras propias del secado con las limitaciones antes anotadas.
- Se rechazarán aquellas piezas que presenten rajaduras, torceduras, pudriciones, desgarramientos, orificios y cualquier otra anomalía.
- Todas las piezas tendrán un tipo de veta similar, jaspe y tono.
- Las dimensiones de las piezas están determinadas en los planos correspondientes, permitiéndose una tolerancia de 0.1 cm. por efecto de cepillado y lijado

5.3.2.3. Protección

- Los marcos, después de colocados se protegerán con listones asegurados con clavos pequeños, sin remachar para garantizar que la superficie y sobre todo las aristas, no sufran daños por la ejecución de otros trabajos en las cercanías.
- Las hojas de puertas y rejillas serán objeto de protección y cuidados especiales después de haber sido colocadas para que se encuentren en las mejores condiciones en el momento en que serán pintadas o barnizadas

5.3.2.4. Secado

- El contratista deberá contar con madera tornillo guardada por un periodo mínimo de 02 meses el cual estará secado al aire libre, protegida del sol y de la lluvia, el tiempo necesario hasta que tenga un máximo del 12% de humedad. El cual debe garantizar mediante una declaración jurada que cuenta en stock con la madera tornillo seca.

5.3.2.5. Método de construcción

- Todos los elementos de carpintería se ceñirán exactamente a los cortes, detalles y medidas indicados en los planos, entendiéndose que ellos corresponden a dimensiones de obra terminada y no a madera en bruto.
- Este trabajo podrá ser ejecutado en taller o en obra, pero siempre por operarios especializados.
- Las piezas serán acopladas y colocadas perfectamente a fuerte presión, debiéndose siempre obtener un ensamblaje perfectamente rígido y con el menor número de clavos, los cuales serán suprimidos en la mayoría de los casos.
- En la confección de elementos estructurales se tendrá en cuenta que siempre la dirección de fibra será igual a la del esfuerzo axial.
- Para las puertas, se usará madera tornillo de Primera Calidad que tendrá las siguientes especificaciones:
 - o La madera será de tipo seleccionada.
 - o Será de fibra recta u oblicua con dureza de suave a media.
 - o No tendrá defecto de estructura, madera tensionada, comprimida, nudos grandes, etc.
 - o Deberán tener nudos sanos, duros y cerrados.
 - o No se admitirán cavidades de resina mayores de 3mm., de ancho x 200mm., de largo en pino-oregón y otras coníferas.
 - o Las superficies de los marcos se entregarán limpios y planos, con uniones ensambladas nítidas y adecuadas.



5.3.3. PUERTAS DE SS.HH. DE ALUMINIO CON MELAMINE RH DE 18MM

5.3.3.1. Descripción

Las puertas son con perfiles de aluminio del marco que se fijaran a los vanos mediante tornillos autoroscantes, no se deben permitir el uso de clavos, que se complementara con melamina con las características siguientes: puertas (TIPO -P6, P5)



Jr. José Olaya 151 - 153 Plaza Mayor de la Pacificación
Kimbiri - La Convención - Cusco / RUC: 20178199251





MUNICIPALIDAD DISTRITAL DE KIMBIRI LA CONVENCION - CUSCO

Creado por Ley N° 25209/04-05-90

"Año del Bicentenario, de la consolidación de nuestra Independencia, y de la conmemoración de las heroicas batallas de Junín y Ayacucho"



Las puertas serán confeccionadas con planchas de melamina de 18 mm, con marco de aluminio de 1" $\frac{1}{2}$ x 1" $\frac{1}{2}$ y 3 bisagras y con un marco total exterior 1.55m. Los cortes para el armado de las puertas se efectuarán con maquinaria Especializada de forma tal que quede un corte limpio sin astillamientos ni daños en los bordes de las piezas.

Se aplicará cubre cantos gruesos de PVC de 2 cm, sin nervaduras en los bordes visibles.

En los cuatro bordes de los tableros de melamina habilitados se empleará un canal o Angulo de aluminio de 20 mm. Para la fijación de los tableros en los parantes y largueros de aluminio.

Para los topes de las puertas se empleará Angulo de aluminio de $\frac{1}{2}$ ".

Ya que se trata de puerta para SS HH, Bajo la puerta se dejará un espacio de 10 cm.

5.3.4. TABIQUERÍA DE ALUMINIO CON MELAMINE RH DE 18MM

5.3.4.1. Descripción

Las tabiquerías serán confeccionadas con planchas de Melamine de 18 mm, con marco de aluminio de 1" $\frac{1}{2}$ x 1" $\frac{1}{2}$ y 3 bisagras y con un marco total exterior 1.55m. Los cortes para el armado de las tabiquerías se efectuarán con equipos especializados de forma tal que quede un corte limpio sin astillamientos ni daños en los bordes de las piezas.

Se aplicará cubre cantos gruesos de PVC de 2 cm, sin nervaduras en los bordes visibles.

En los cuatro bordes de los tableros de Melamine habilitados se empleará un canal o Angulo de aluminio de 20mm. Para la fijación de los tableros en los parantes y largueros de aluminio.

Para los topes de las tabiquerías se empleará Angulo de aluminio de $\frac{1}{2}$ ".

Ya que se trata de puerta para SS HH, Bajo la puerta se dejará un espacio de 10 cm.

Las puertas y la tabiquería se realizarán según los planos adjuntos y los colores se definirán en obra.

5.4. El servicio del contratista comprende lo siguiente

- Dotación de madera tornillo de PRIMERA CALIDAD para la elaboración de los marcos de la puerta.
- Dotación de Melamine RH de 18mm de PRIMERA CALIDAD con accesorios completos.
- Dotación de marco de aluminio de 1" $\frac{1}{2}$ x 1" $\frac{1}{2}$ de buena calidad.
- Dotación de accesorios bisagras aluminizadas, cerraduras, manijas y otros de acuerdo al plano de detalle adjunto. Estos accesorios deben de ser de marca conocida y con garantía, se debe instalar previa coordinación y autorización del Residente y Supervisor de Obra.
- El contratista velará por la seguridad de sus trabajadores y será encargado de dar sus equipos de protección personal (EPP) a todos los personales que se encuentran a su disposición. De no contar con el EPP completo no podrán iniciar sus labores.
- Contar con equipos y herramientas necesarios para la fabricación.
- El contratista ganador se encargará de realizar los pagos y alimentaciones de su personal trabajador.
- El contratista ganador será encargado del traslado de los materiales, herramientas y equipos a utilizarse dentro del proyecto.
- El contratista debe de contar con un ambiente amplio o taller donde se construirán dichas puertas.
- Durante la ejecución de las puertas cualquier duda dada por el contratista debe ser consultada por los responsables del Proyecto el Residente y Supervisor de Obra.
- El contratista debe de corroborar las medidas de acuerdo a lo ejecutado en obra.



6. REQUISITOS DEL PROVEEDOR

6.1. Equipamiento

Jr. José Olaya 151 - 153 Plaza Mayor de la Pacificación
Kimbiri - La Convención - Cusco / RUC: 20178199251





MUNICIPALIDAD DISTRITAL DE KIMBIRI LA CONVENCION - CUSCO

Creado por Ley N° 25209/04-05-90

"Año del Bicentenario, de la consolidación de nuestra Independencia, y de la conmemoración de las heroicas batallas de Junín y Ayacucho"



El proveedor deberá contar con las herramientas como personal, herramientas manuales, entre otros para poder llevar a cabo el suministro e instalación.

6.2. Otros requisitos

- Persona natural o jurídica.
- RUC con actividad vinculado al objeto de la contratación, en estado activo y habido.
- Constancia de RNP vigente y habilitado, en caso de contrataciones cuyos montos sean superiores a 1 UIT.
- Código de Cuenta Interbancaria - CCI.
- No tener impedimentos para contratar con el Estado.
- Contar con un taller de carpintería autorizado, para ejecutar la prestación objeto de la convocatoria.
- Contar Autorización para Centro de Comercialización de Productos Forestales y/o Establecimientos de un depósito de productos o subproductos de la flora al estado natural o con transformación primaria, a través del Servicio Nacional Forestal y de Fauna Silvestre - SERFOR.

6.3. Condiciones de los consorcios

De conformidad con el numeral 49.5 del artículo 49 del Reglamento, el área usuaria puede incluir lo siguiente:

El número máximo de consorciados es de 02 (dos) como máximo.

7. LUGAR Y PLAZO DE EJECUCION.

7.1. Lugar

EL SERVICIO DE SUMINISTRO E INSTALACION DE PUERTAS MACHIHembradas Y APANELADAS DE MADERA TORNILLO, PUERTAS Y TABIQUERIA DE MELAMINE DE 18MM A TODO COSTO se realizará en el lugar de ejecución del proyecto: "MEJORAMIENTO Y AMPLIACIÓN DE LOS SERVICIOS EDUCATIVOS EN LA I.E INTEGRADA N 38868 DEL CENTRO POBLADO DE KIMBIRI ALTO, DISTRITO DE KIMBIRI - LA CONVENCION - CUSCO", ubicada en el centro poblado de Kimbiri Alto, Distrito de Kimbiri - La Convención - Cusco".



7.2. Plazo

El plazo del servicio será de **cuarenta y cinco (45) días calendario** contabilizados desde la notificación del acta de libre disponibilidad de trabajo emitida por el área usuaria.

7.3. Sistema de contratación

A suma alzada.



8. COORDINACIÓN Y SUPERVISIÓN

- ✓ El contratista proporcionará todas las facilidades necesarias a fin de que, a través del Residente y Supervisor de obra, pueda llevar a cabo el seguimiento del servicio y de todas las actividades que conlleve su realización.
- ✓ Las indicaciones y/o recomendaciones del responsable de obra (Residente y Supervisor de obra), dadas por escrito y firmadas, serán absueltas y tomadas en consideración por el contratista.
- ✓ El responsable de obra (Residente y Supervisor), está facultado para ordenar el retiro de cualquier trabajador por incapacidad, desconocimiento, incumplimiento de las normas de seguridad vigente, falta de disciplina o inconveniente que perjudique a su juicio la buena marcha del servicio.

9. RECEPCIÓN DEL SERVICIO

- ✓ Cuando el contratista finalice el servicio deberá comunicar al responsable de obra (Residente y Supervisor), y este tendrá un plazo máximo de 03 días calendario para la verificación y comunicar al contratista las observaciones si las hubiera, adjuntando el

3

Jr. José Olaya 151 - 153 Plaza Mayor de la Pacificación
Kimbiri - La Convención - Cusco / RUC: 20178199251





MUNICIPALIDAD DISTRITAL DE KIMBIRI LA CONVENCION - CUSCO

Creado por Ley N° 25209/04-05-90

"Año del Bicentenario, de la consolidación de nuestra Independencia, y de la conmemoración de las heroicas batallas de Junín y Ayacucho"



ACTA DE OBSERVACIONES, caso contrario se elaborará el acta de RECEPCIÓN DEL SERVICIO.

- ✓ De existir observaciones el Contratista, tendrá un plazo máximo de hasta 03 días calendarios para realizar las subsanaciones indicadas en el ACTA DE OBSERVACIONES, a fin de elaborar el ACTA DE RECEPCIÓN DEFINITIVA y que los responsables de obra (Residente y Supervisor) emita el informe de conformidad.

10. CONFORMIDAD.

La conformidad será otorgada por el Residente de proyecto y con el V° B° del supervisor de proyecto: "MEJORAMIENTO Y AMPLIACIÓN DE LOS SERVICIOS EDUCATIVOS EN LA I.E INTEGRADA N 38868 DEL CENTRO POBLADO DE KIMBIRI ALTO, DISTRITO DE KIMBIRI - LA CONVENCION - CUSCO".

11. FORMA Y CONDICIONES DE PAGO.

La entidad realizará el pago de la prestación del SERVICIO DE SUMINISTRO E INSTALACION DE PUERTAS MACHIHEMBRADAS Y APANELADAS DE MADERA TORNILLO, PUERTAS Y TABIQUERIA DE MELAMINE DE 18MM A TODO COSTO a favor del contratista será en **pago único**, luego de la recepción formal y la conformidad del área usuaria.

Para efecto de pago de las contraprestaciones ejecutadas por el contratista, la entidad debe contar con la siguiente documentación:

- Carta dirigida al residente de obra, solicitando el pago respectivo del servicio.
- Informe del residente de obra con V°B° del supervisor de obra emitiendo la conformidad de la prestación efectuada.
- Fotografías del trabajo.
- Valorización del servicio y/o metrado ejecutado.
- Comprobante de pago (Factura, Boleta)
- Copia de Registro nacional de Proveedores (RNP) – Por servicios.
- Copia de detracciones si fuese el caso
- Orden de servicio

La entidad debe pagar las contraprestaciones pactadas a favor del proveedor dentro de los 15 días calendarios siguientes a la conformidad de los servicios, siempre que se verifiquen las condiciones establecidas en el contrato para ello.



12. DE RESPONSABILIDAD DEL PROVEEDOR

La recepción conforme de la prestación por parte de la ENTIDAD no enerva su derecho a reclamar posteriormente por defectos o vicios ocultos que es de un (01) año contado a partir de la conformidad otorgada por la entidad, conforme a lo dispuesto por los artículos 40 de la Ley de Contrataciones del Estado y 146 de su Reglamento.

La responsabilidad del proveedor caduca a la conformidad emitida por el residente de obra y con V°B° del supervisor de obra, salvo algún defecto de fábrica el cual será notificado al proveedor y éste realizará el reemplazo dentro de los plazos establecidos.

12.1. Personal

El contratista deberá suministrar a los trabajadores las condiciones más adecuadas de salubridad e higiene, así como dar el debido cumplimiento a lo dispuesto en la Ley N° 29783 – Ley de Seguridad y Salud en el Trabajo y su Reglamento, así como el Decreto Supremo N° 001-98-TR y sus normas complementarias y modificatorias.

El contratista velará por la seguridad de sus trabajadores durante la ejecución de todos los trabajos y cada uno de los trabajos brindando el equipo y material necesario para tal efecto.

13. PENALIDADES.

En caso de retraso injustificado en la ejecución de las prestaciones objeto del contrato, podrá aplicarse una penalidad por cada día de retraso, hasta por el monto máximo equivalente al (10%) del monto del contrato. La penalidad se aplicará automáticamente y se calculará de acuerdo a la siguiente formula.

Ing. Ever Conde Santiago
2° Miembro
Comité de Selección
RESIDENTE

Jr. José Olaya 151 - 153 Plaza Mayor de la Pacificación
Kimbiri - La Convención - Cusco / RUC: 20178199251

kimbiri
GOBIERNO LOCAL





MUNICIPALIDAD DISTRITAL DE KIMBIRI LA CONVENCIÓN - CUSCO

Creado por Ley N° 25209/04-05-90

"Año del Bicentenario, de la consolidación de nuestra Independencia, y de la conmemoración de las heroicas batallas de Junín y Ayacucho"



$$\text{Penalidad Diaria} = \frac{0.10 \times \text{monto vigente}}{F \times \text{plazo vigente en días}}$$

F = 0.25 para plazos mayores a sesenta días o;
F = 0.40 para plazos menores o iguales a sesenta días.

El retraso se justifica a través de la solicitud de ampliación de plazo debidamente aprobado. Adicionalmente, se considera justificado el retraso, y en consecuencia no se aplica penalidad, cuando EL PROVEEDOR acredite, de modo objetivamente sustentado, que el mayor tiempo transcurrido no le resulta imputable. En este último caso la calificación del retraso como justificado por parte de LA ENTIDAD no da lugar al pago de gastos generales ni costos directos de ningún tipo, conforme el numeral 162.5 del artículo 162 del Reglamento de la Ley de Contrataciones del Estado.

OTRAS PENALIDADES APLICABLES:

En caso, el contratista no cumpla con llevar las unidades propuestas al lugar de la obra, dentro de un día siguiente a la firma del contrato, notificación de la entrega o no cumpla con reparar o reponer la maquinaria que haya sufrido desperfectos en un plazo no mayor a 48 horas, se aplicará el 0.5 de 01 Unidad Impositiva Tributaria-UIT.

14. RESOLUCION CONTRACTUAL

Sin perjuicio a las acciones Civiles y/o Penales conforme lo dispone el artículo 1319° y 1321° del Código Civil (culpa inexcusable e indemnización de daños y perjuicios por inejecución imputable) el presente contrato podrá resolverse sin que para ello se requiera una Resolución Judicial, sino un simple Acto Administrativo de la Oficina de Administración y Finanzas de la Municipalidad Distrital de Kimbiri por las siguientes causales:

- Por incumplimiento total, cumplimiento parcial, tardío o defectuoso de las obligaciones estipuladas en el presente término de referencia.
- Por incurrir en hechos dolosos que afectan el cumplimiento del contrato.
- Falta de disponibilidad presupuestal.
- Cuando desaparezca la necesidad del servicio.
- Por caso fortuito o fuerza mayor.
- Por actos de irresponsabilidad que ocasione daños y perjuicios a la Entidad o a Terceros



15. SOLUCIÓN DE CONTROVERSIAS

Las controversias que surjan entre las partes durante la ejecución del contrato se resuelven mediante conciliación o arbitraje, según el acuerdo de las partes.

Cualquiera de las partes tiene derecho a iniciar el arbitraje a fin de resolver dichas controversias dentro del plazo de caducidad previsto en la Ley de Contrataciones del Estado y su reglamento.

16. OBLIGACIONES ANTICORRUPCION.

El CONTRATISTA declara y garantiza no haber, directa o indirectamente, o tratándose de una persona jurídica a través de sus socios, integrantes de ellos órganos de administración, operadores, representantes legales, funcionarios, asesores o personas vinculadas a las que se refiere el artículo 7 del Reglamento de la Ley de Contrataciones del Estado, ofrecido, negociando o efectuando, cualquier pago o, en general, cualquier beneficio o incentivo ilegal en relación al contrato.

Asimismo, el CONTRATISTA se obliga a conducirse en todo momento, durante la ejecución del contrato, con honestidad, probidad, veracidad e integridad y de no cometer actos ilegales o de corrupción, directa o indirectamente o a través de sus socios, accionistas, participacionistas, integrantes de los órganos de administración, apoderados, representantes legales, funcionarios, asesores y personas vinculadas a las que se refiere el artículo 7 del Reglamento de la Ley de Contrataciones del Estado.

Jr. José Olaya 151 - 153 Plaza Mayor de la Pacificación
Kimbiri - La Convención - Cusco / RUC: 20178199251





MUNICIPALIDAD DISTRITAL DE KIMBIRI LA CONVENCIÓN - CUSCO

Creado por Ley N° 25209/04-05-90

"Año del Bicentenario, de la consolidación de nuestra Independencia, y de la conmemoración de las heroicas batallas de Junín y Ayacucho"



Además, el CONTRATISTA se compromete a i) comunicar a las autoridades competentes de manera directa y oportuna, cualquier acto o conducta ilícita o corrupta de la que tuviera conocimiento; y ii) adoptar medidas técnicas, organizativas y/o de personal apropiadas para evitar los referidos actos o prácticas.

Finalmente, EL CONTRATISTA se compromete a no colocar a los funcionarios públicos con los que deba interactuar, en situaciones reñidas con la ética. En tal sentido, reconoce y acepta la prohibición de ofrecerles a éstos cualquier tipo de obsequio, donación, beneficio y/o gratificación, ya sea de bienes o servicios, cualquiera sea la finalidad con la que se lo haga.

17. VICIOS OCULTOS

La recepción conforme de la prestación por parte de LA ENTIDAD no enerva su derecho a reclamar posteriormente por defectos o vicios ocultos, conforme a lo dispuesto por los artículos 40 de la Ley de Contrataciones del Estado y 173 de su Reglamento.

El plazo máximo de responsabilidad del contratista es de un (01) año contado a partir de la conformidad otorgada por LA ENTIDAD.

18. PLANOS DE LAS PUERTAS

18.1. PUERTAS MACHIMBRADO DE MADERA TORNILLO



MUNICIPALIDAD DISTRITAL DE KIMBIRI
LA CONVENCIÓN - CUSCO
Ing. Ever Conde Santiago
CIP 187764
RESIDENTE

//

Jr. José Olaya 151 - 153 Plaza Mayor de la Pacificación
Kimbiri - La Convención - Cusco / RUC: 20178199251

KIMBIRI
CENTRO DEL URBEN





MUNICIPALIDAD DISTRITAL DE KIMBIRI LA CONVENCION - CUSCO

Creado por Ley N° 25209/04-05-90

"Año del Bicentenario, de la consolidación de nuestra Independencia, y de la conmemoración de las heroicas batallas de Junín y Ayacucho"

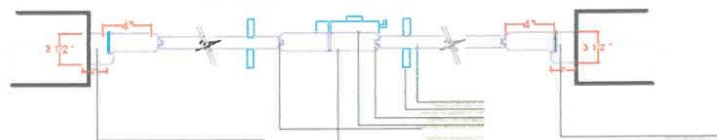
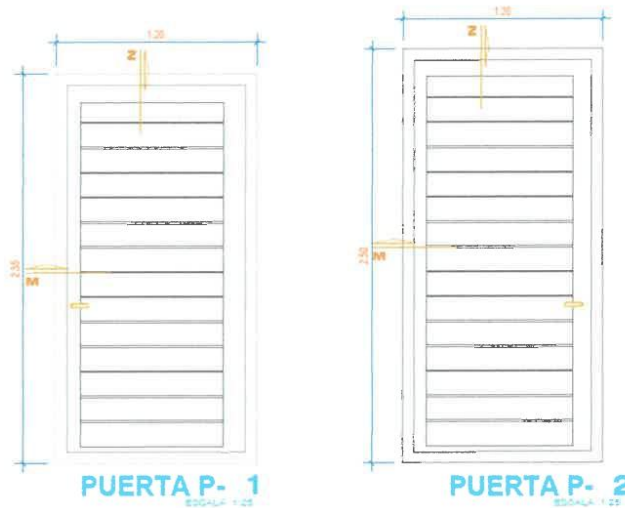

SECCIÓN
TÍPICA
O-O
ESCALA: 1/10

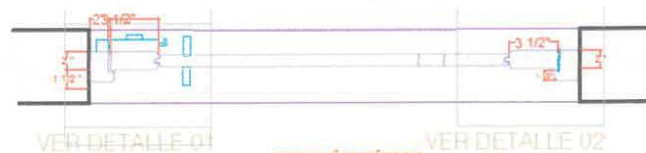

SECCIÓN TÍPICA
M-M
ESCALA: 1/10

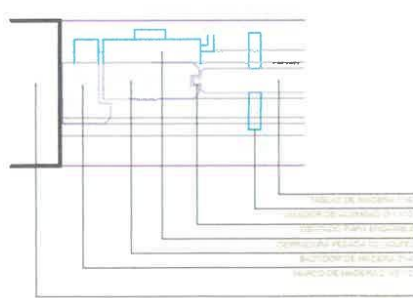

DETALLE 01 -
ELEVACIÓN
ESCALA 1/5

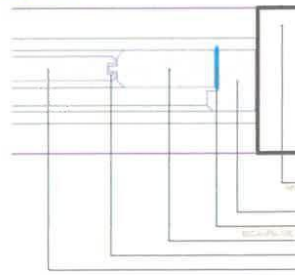

DETALLE 02 -
ELEVACIÓN
ESCALA 1/5



MUNICIPALIDAD DISTRITAL DE KIMBIRI
LA CONVENCION - CUSCO
Ing. Ever Conde Santiago
CIP. 187764
RESIDENTE

Jr. José Olaya 151 - 153 Plaza Mayor de la Pacificación
Kimbiri - La Convención - Cusco / RUC: 20178199251

kimbiri
GOBIERNO LOCAL



MUNICIPALIDAD DISTRITAL DE KIMBIRI LA CONVENCIÓN - CUSCO

Creado por Ley N° 25209/04-05-90

"Año del Bicentenario, de la consolidación de nuestra Independencia, y de la conmemoración de las heroicas batallas de Junín y Ayacucho"

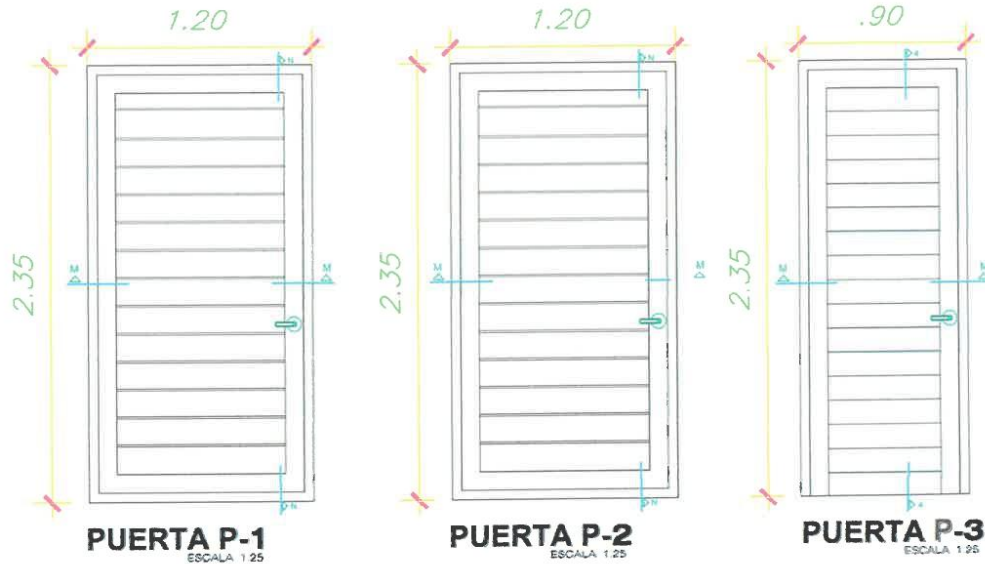

DETALLE DE PUERTAS ESCALA S/E

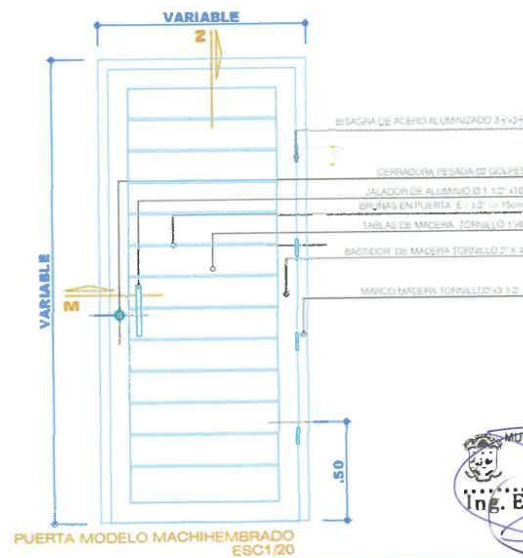

MUNICIPALIDAD DISTRITAL DE KIMBIRI
LA CONVENCIÓN - CUSCO
Ing. Ever Conde Santiago
CIP 187764
RESIDENTE

13

Jr. José Olaya 151 - 153 Plaza Mayor de la Pacificación
Kimbiri - La Convención - Cusco / RUC: 20178199251





MUNICIPALIDAD DISTRITAL DE KIMBIRI LA CONVENCIÓN - CUSCO

Creado por Ley N° 25209/04-05-90

"Año del Bicentenario, de la consolidación de nuestra Independencia, y de la conmemoración de las heroicas batallas de Junín y Ayacucho"

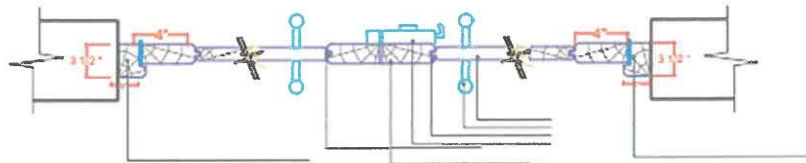

SECCIÓN
TÍPICA
C-C
ESCALA: 1/10

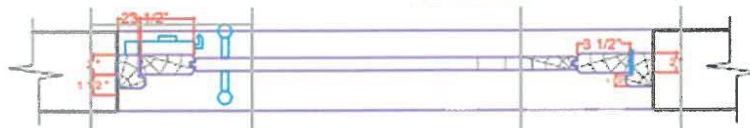

VER DETALLE 01

SECCIÓN TÍPICA
M-M
ESCALA: 1/10

VER DETALLE 02

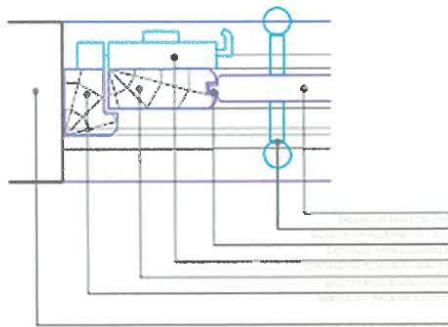

DETALLE 01 -
ELEVACIÓN
ESCALA 1/5

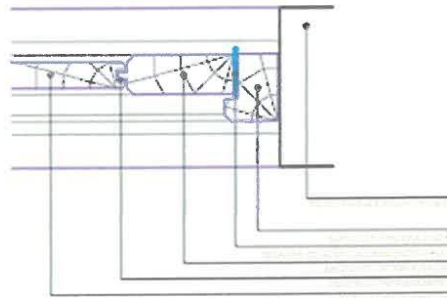

DETALLE 02 -
ELEVACIÓN
ESCALA 1/5

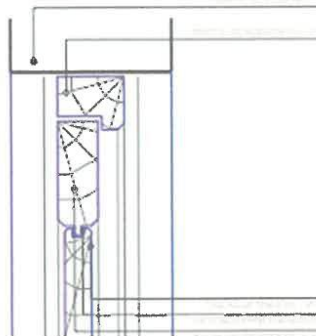

DETALLE 03 -
ELEVACIÓN
ESCALA 1/5

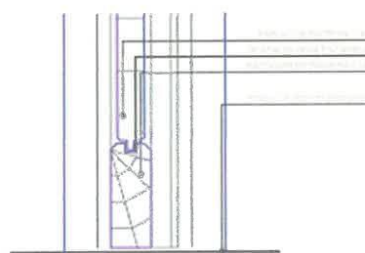

DETALLE 04 -
ELEVACIÓN
ESCALA 1/5



14

Jr. José Olaya 151 - 153 Plaza Mayor de la Pacificación
Kimbiri - La Convención - Cusco / RUC: 20178199251





MUNICIPALIDAD DISTRITAL DE KIMBIRI LA CONVENCIÓN - CUSCO

Creado por Ley N° 25209/04-05-90

"Año del Bicentenario, de la consolidación de nuestra Independencia, y de la conmemoración de las heroicas batallas de Junín y Ayacucho"

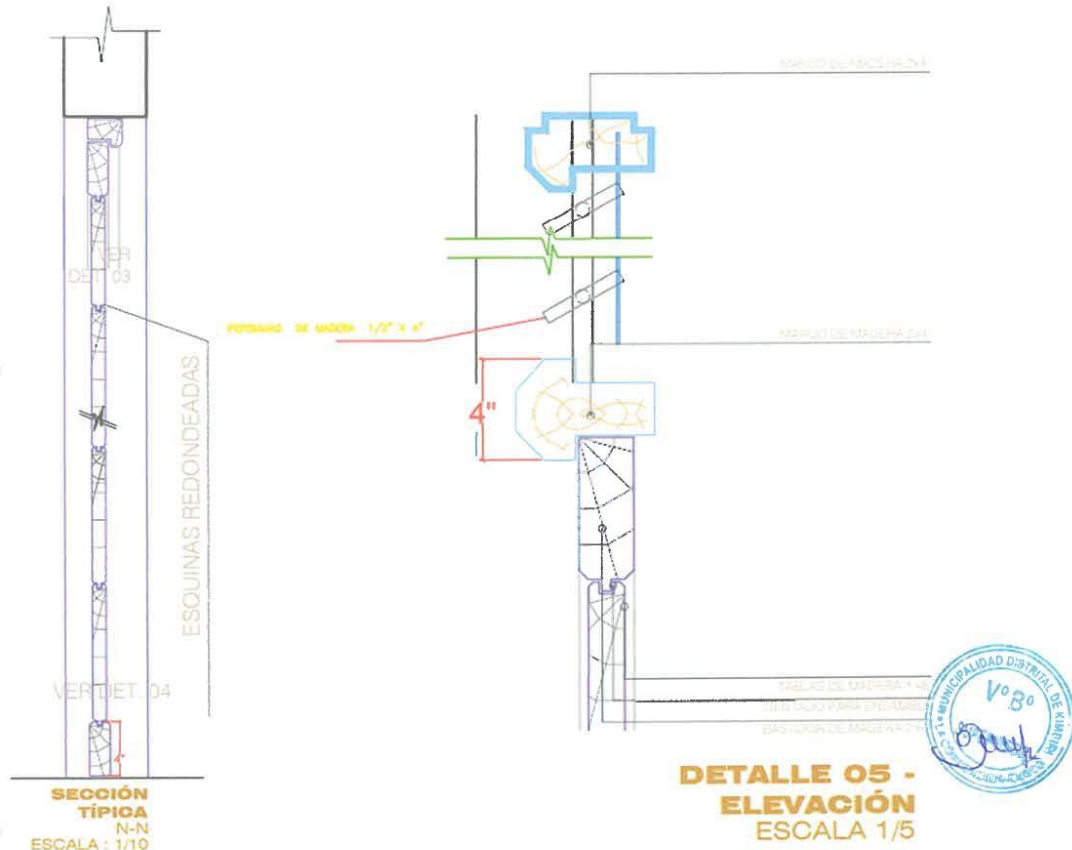

MUNICIPALIDAD DISTRITAL DE KIMBIRI
LA CONVENCIÓN - CUSCO
Ing. Ever Conde Santiago
CIP 187764
RESIDENTE

Jr. José Olaya 151 - 153 Plaza Mayor de la Pacificación
Kimbiri - La Convención - Cusco / RUC: 20178199251

kimbiri
GOBIERNO DEL URBEM





MUNICIPALIDAD DISTRITAL DE KIMBIRI LA CONVENCION - CUSCO

Creado por Ley N° 25209/04-05-90

"Año del Bicentenario, de la consolidación de nuestra Independencia, y de la conmemoración de las heroicas batallas de Junín y Ayacucho"

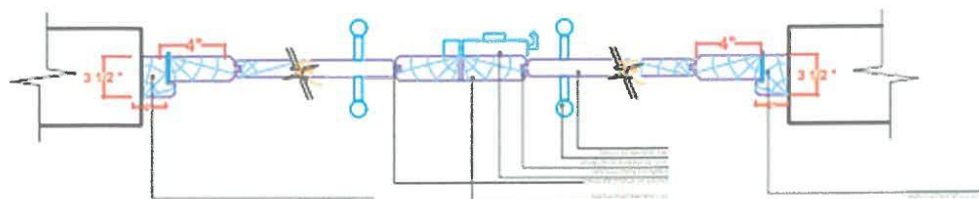

**SECCIÓN
TÍPICA
O-O
ESCALA: 1/10**

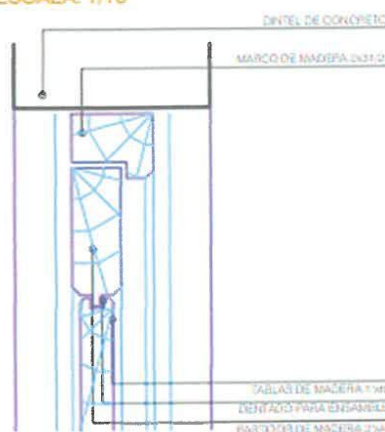
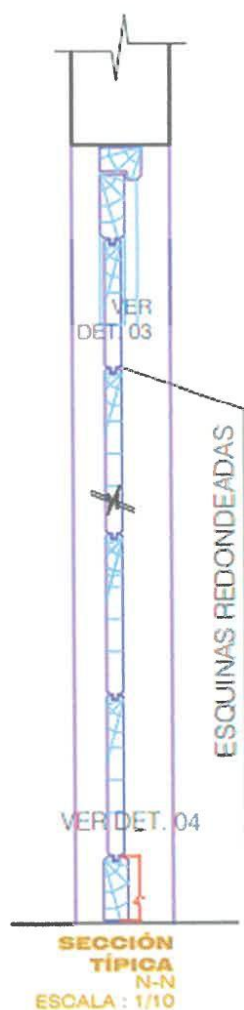

**DETALLE 03 -
ELEVACIÓN
ESCALA 1/5**

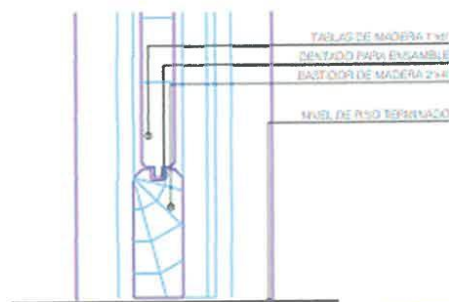

**DETALLE 04 -
ELEVACIÓN
ESCALA 1/5**

MUNICIPALIDAD DISTRITAL DE KIMBIRI
LA CONVENCION - CUSCO
Ing. Ever Conde Santiago
CIP 187764
RESIDENTE

Jr. José Olaya 151 - 153 Plaza Mayor de la Pacificación
Kimbiri - La Convención - Cusco / RUC: 20178199251

KIMBIRI
capital del VROFEM





MUNICIPALIDAD DISTRITAL DE KIMBIRI LA CONVENCIÓN - CUSCO

Creado por Ley N° 25209/04-05-90

"Año del Bicentenario, de la consolidación de nuestra Independencia, y de la conmemoración de las heroicas batallas de Junín y Ayacucho"

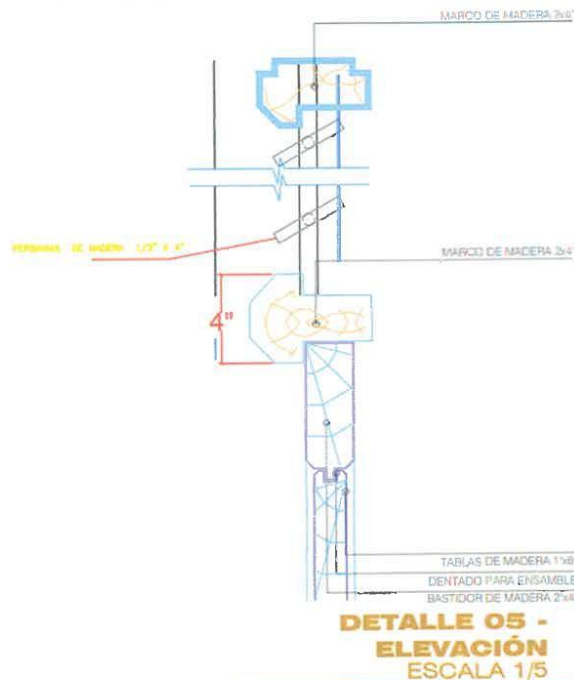
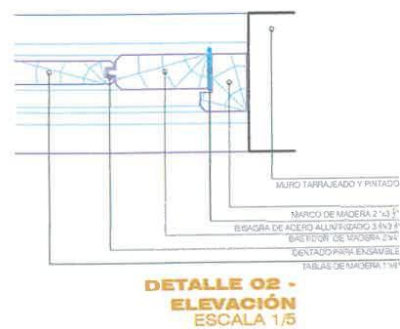
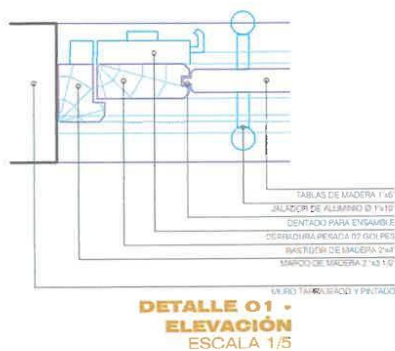

MUNICIPALIDAD DISTRITAL DE KIMBIRI
LA CONVENCIÓN - CUSCO
Ing. Ever Conde Santiago
CIP 187764
RESIDENTE

Jr. José Olaya 151 - 153 Plaza Mayor de la Pacificación
Kimbiri - La Convención - Cusco / RUC: 20178199251





MUNICIPALIDAD DISTRITAL DE KIMBIRI
LA CONVENCIÓN - CUSCO

Creado por Ley N° 25209/04-05-90

"Año del Bicentenario, de la consolidación de nuestra Independencia, y de la conmemoración de las heroicas batallas de Junín y Ayacucho"

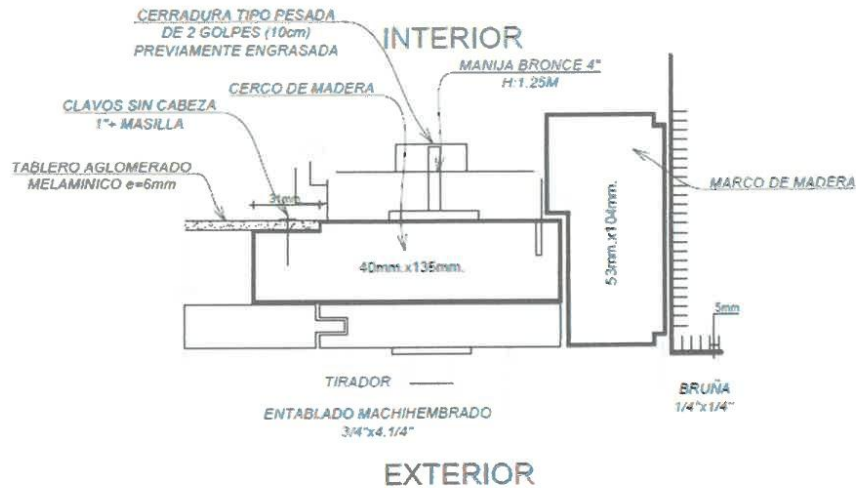

DETALLE DE CERRADURA

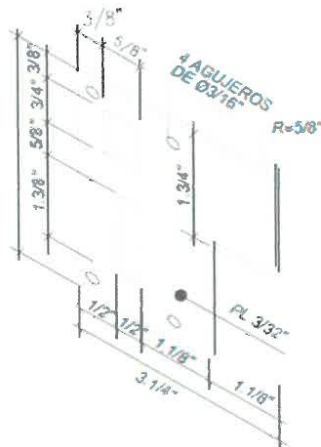

DETALLE DE SEGURO DE CHAPA FORTE



Jr. José Olaya 151 - 153 Plaza Mayor de la Pacificación
Kimbiri - La Convención - Cusco / RUC: 20178199251





MUNICIPALIDAD DISTRITAL DE KIMBIRI
LA CONVENCIÓN - CUSCO

Creado por Ley N° 25209/04-05-90

"Año del Bicentenario, de la consolidación de nuestra Independencia, y de la conmemoración de las heroicas batallas de Junín y Ayacucho"

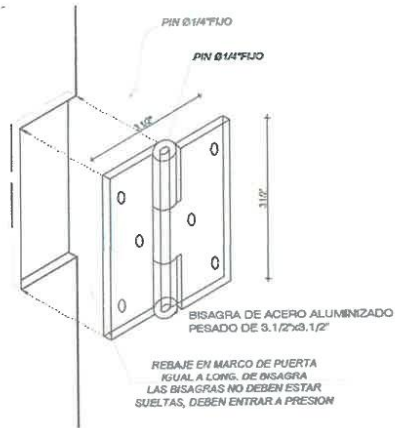

DETALLE DE BISAGRA

18.2. PUERTA DE TANQUE ELEVADO Y CISTERNA

PUERTA MACISA DE MADERA
TORNILLO ABRE 90° HACIA EL
INTERIOR CON CERRADURA DE
TAMBOR DE 03 GOLPES +
SOBRELUZ (PARTE SUPERIOR) +
MALLA MOSQUITERO

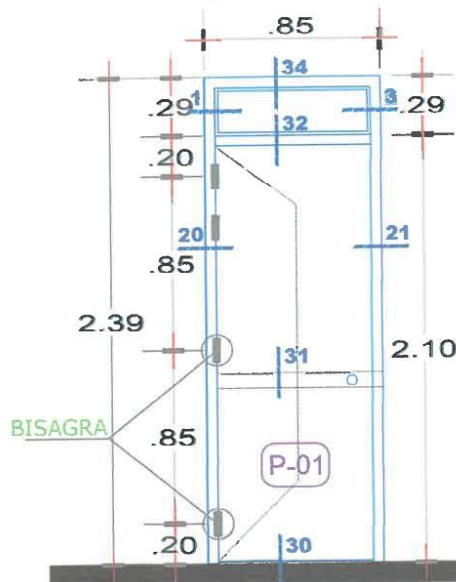

MUNICIPALIDAD DISTRITAL DE KIMBIR
LA CONVENCIÓN - CUSCO

Ing. Ever Conde Santiago
CIP 187764
RESIDENTE

Jr. José Olaya 151 - 153 Plaza Mayor de la Pacificación
Kimbiri - La Convención - Cusco / RUC: 20178199251





MUNICIPALIDAD DISTRITAL DE KIMBIRI LA CONVENCION - CUSCO

Creado por Ley N° 25209/04-05-90

"Año del Bicentenario, de la consolidación de nuestra Independencia, y de la conmemoración de las heroicas batallas de Junín y Ayacucho"



18.3. PUERTAS DE MELAMINE DE 18 MM

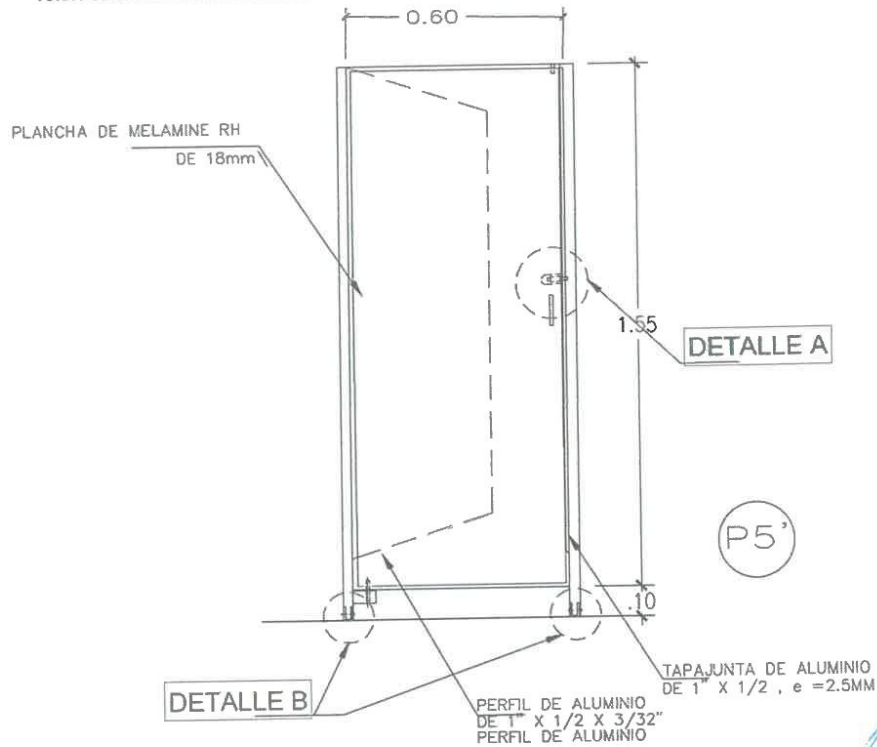

20

Jr. Jose Olaya 151 - 153 Plaza Mayor de la Pacificación
Kimbiri - La Convención - Cusco / RUC: 20178199251

kimbiri
GOBIERNO LOCAL





MUNICIPALIDAD DISTRITAL DE KIMBIRI LA CONVENCIÓN - CUSCO

Creado por Ley N° 25209/04-05-90

"Año del Bicentenario, de la consolidación de nuestra Independencia, y de la conmemoración de las heroicas batallas de Junín y Ayacucho"

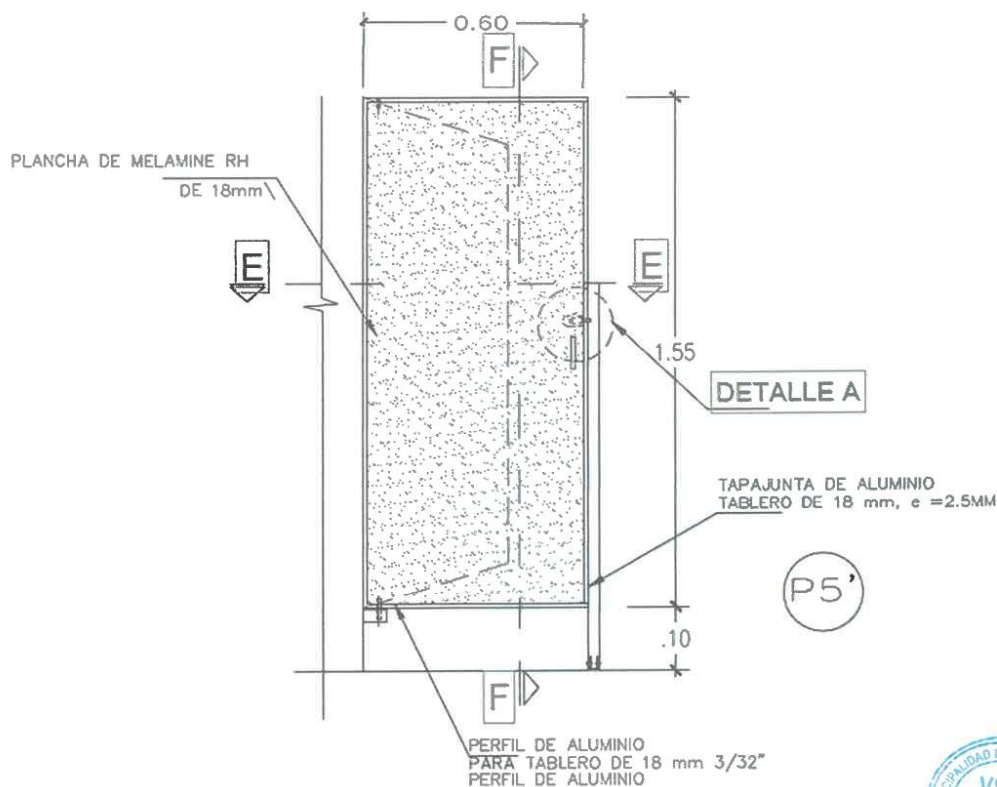

PUERTA P5'
PUERTA DE MELAMINE EN LOS
SS.HH. DE VARONES Y MUJERES
ESC: 1/2.5



MUNICIPALIDAD DISTRITAL DE KIMBIRI
LA CONVENCIÓN - CUSCO
Ing. Ever Cande Santiago
CIP 187764
RESIDENTE

21

Jr. José Olaya 151 - 153 Plaza Mayor de la Pacificación
Kimbiri - La Convención - Cusco / RUC: 20178199251





MUNICIPALIDAD DISTRITAL DE KIMBIRI LA CONVENCIÓN - CUSCO

Creado por Ley N° 25209/04-05-90

"Año del Bicentenario, de la consolidación de nuestra Independencia, y de la conmemoración de las heroicas batallas de Junín y Ayacucho"

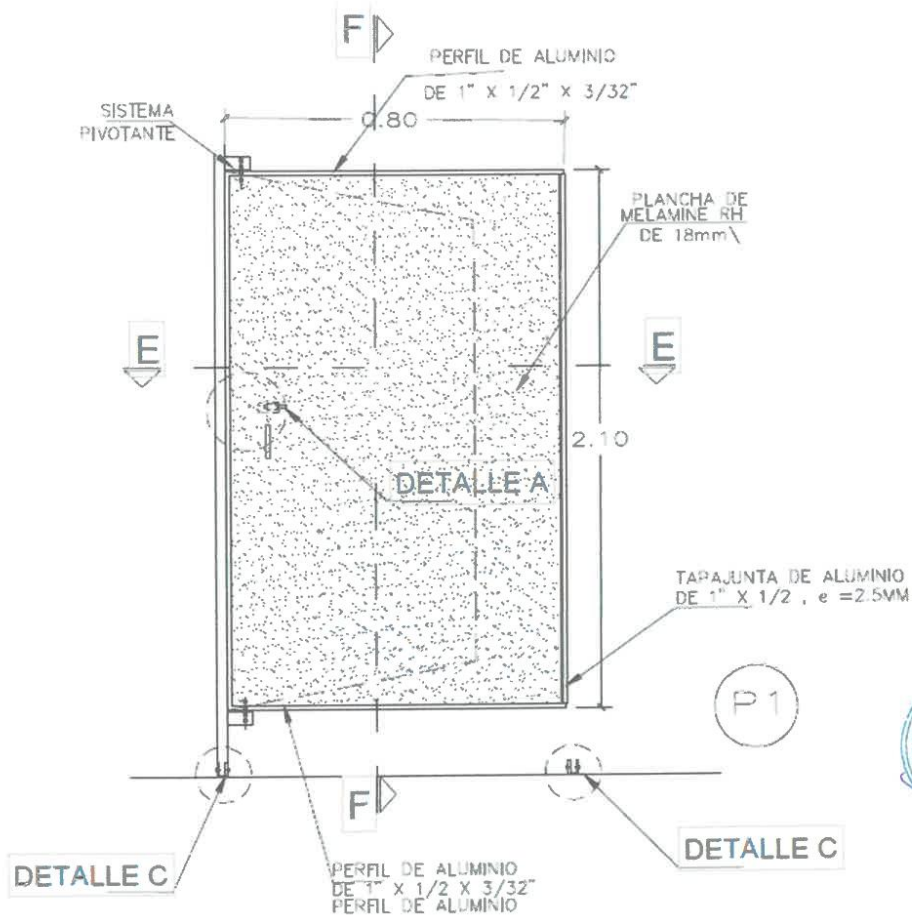

PUERTA P1 PUERTA DE MELAMINE PARA GUARDIANIA

ESC: 1/2.5



72

Jr. José Olaya 151 - 153 Plaza Mayor de la Pacificación
Kimbiri - La Convención - Cusco / RUC: 20178199251





MUNICIPALIDAD DISTRITAL DE KIMBIRI LA CONVENCIÓN - CUSCO

Creado por Ley N° 25209/04-05-90

"Año del Bicentenario, de la consolidación de nuestra Independencia, y de la conmemoración de las heroicas batallas de Junín y Ayacucho"

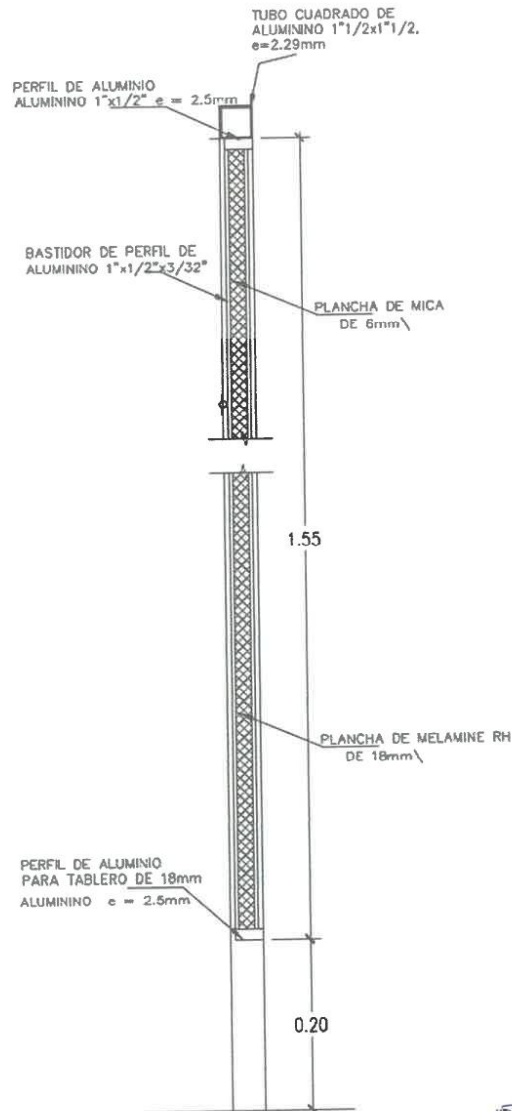

CORTE F - F
ESC: 1/2.5



MUNICIPALIDAD DISTRITAL DE KIMBIRI
LA CONVENCIÓN - CUSCO
Ing. Evaristo Conde Santiago
CIP: 187764
RESIDENTE

23

Jr. José Olaya 151 - 153 Plaza Mayor de la Pacificación
Kimbiri - La Convención - Cusco / RUC: 20178199251





MUNICIPALIDAD DISTRITAL DE KIMBIRI LA CONVENCION - CUSCO

Creado por Ley N° 25209/04-05-90

"Año del Bicentenario, de la consolidación de nuestra Independencia, y de la conmemoración de las heroicas batallas de Junín y Ayacucho"

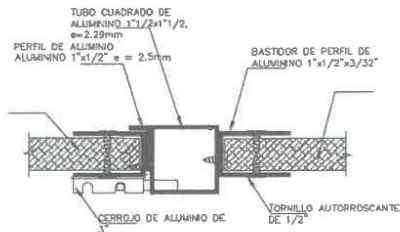

DETALLE-A
ENCUENTRO DE PARANTE Y PUERTA
PIVOTANTE
ESC: 1/2.5

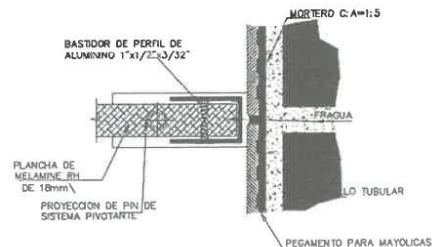

DETALLE-D
ENCUENTRO DE MURO CON PUERTA
DE MELAMINE
ESC: 1/2.5

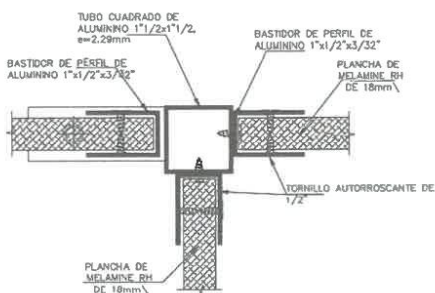

DETALLE-B
ENCUENTRO DE TABIQUES Y PUERTA
ESC: 1/2.5

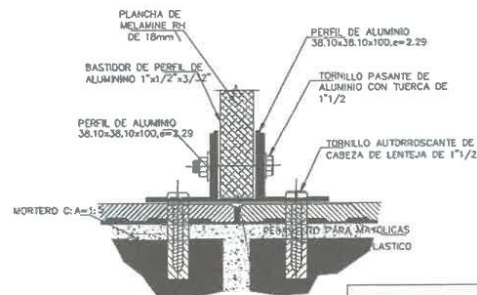

DETALLE-C
ARRIOSTRE DE TABIQUE FIJO
A PISO
ESC: 1/2.5

AutoCAD SHX Text
TARUGO PLASTICO

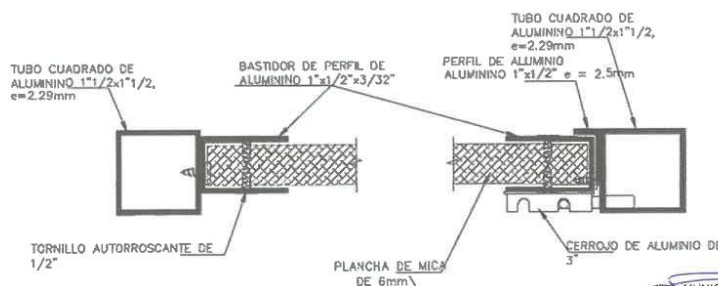

CORTE E - E
ESC: 1/2.5

MUNICIPALIDAD DISTRITAL DE KIMBIRI
LA CONVENCION - CUSCO
Ing. Ever Conde Santiago
CIP 187764
RESIDENTE

79

Jr. José Olaya 151 - 153 Plaza Mayor de la Pacificación
Kimbiri - La Convención - Cusco / RUC: 20178199251

kimbiri
creación del URBEM





MUNICIPALIDAD DISTRITAL DE KIMBIRI LA CONVENCIÓN - CUSCO

Creado por Ley N° 25209/04-05-90

"Año del Bicentenario, de la consolidación de nuestra Independencia, y de la conmemoración de las heroicas batallas de Junín y Ayacucho"



18.4. TABIQUERÍA DE MELAMINE DE 18 MM

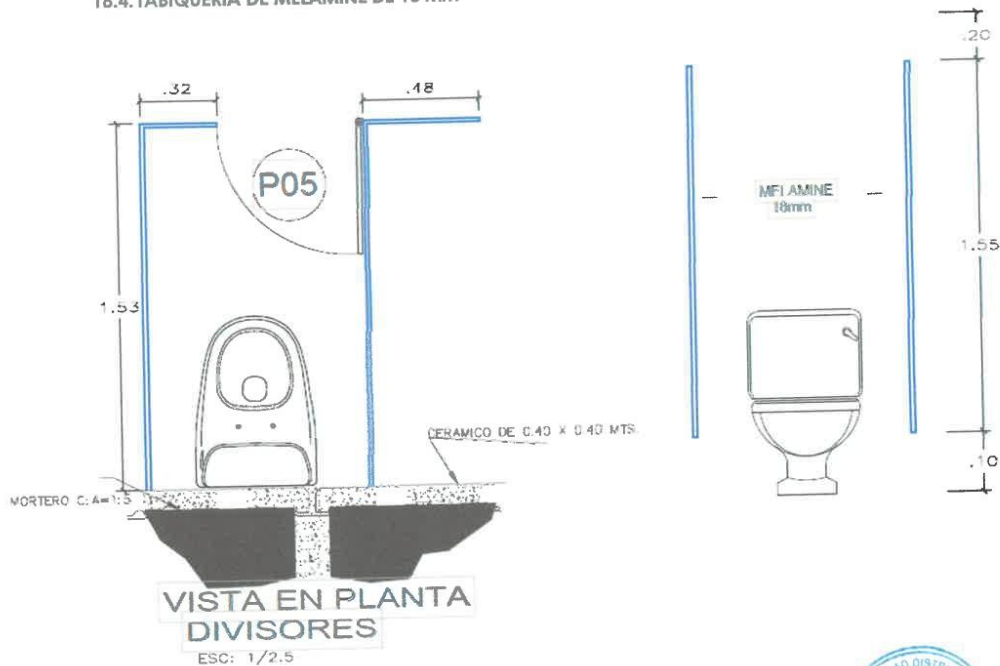

MUNICIPALIDAD DISTRITAL DE KIMBIRI
LA CONVENCIÓN - CUSCO
Ing. Ever Conde Santiago
CIP 187764
RESIDENTE

25

Jr. José Olaya 151 - 153 Plaza Mayor de la Pacificación
Kimbiri - La Convención - Cusco / RUC: 20178199251

KIMBIRI
COMITÉ DE SELECCIÓN





MUNICIPALIDAD DISTRITAL DE KIMBIRI LA CONVENCIÓN - CUSCO

Creado por Ley N° 25209/04-05-90

"Año del Bicentenario, de la consolidación de nuestra Independencia, y de la conmemoración de las heroicas batallas de Junín y Ayacucho"



1. REQUISITOS DE CALIFICACIÓN

| | |
|------------|---|
| A | CAPACIDAD LEGAL |
| | HABILITACIÓN |
| | <p>Requisitos:</p> <ul style="list-style-type: none">➤ Partida registral que acredite el objeto de la empresa, o ficha RUC en caso de persona natural para que acredite el objeto de convocatoria. <p>Importante</p> <p>De conformidad con la Opinión N° 186-2016/DTN, la habilitación de un postor, está relacionada con cierta atribución con la cual debe contar el proveedor para poder llevar a cabo la actividad materia de contratación, este es el caso de las actividades reguladas por normas en las cuales se establecen determinados requisitos que las empresas deben cumplir a efectos de estar habilitadas para la ejecución de determinado servicio o estar autorizadas para la comercialización de ciertos bienes en el mercado.</p> <p>Acreditación:</p> <ul style="list-style-type: none">➤ Copia simple de partida registral que acredite el objeto de la empresa, o ficha RUC en caso de persona natural para que acredite el objeto de convocatoria. <p>Importante</p> <p>En el caso de consorcios, cada integrante del consorcio que se hubiera comprometido a ejecutar las obligaciones vinculadas directamente al objeto de la convocatoria debe acreditar este requisito.</p> |
| B | CAPACIDAD TÉCNICA Y PROFESIONAL |
| B.1 | EQUIPAMIENTO ESTRATÉGICO |
| | <p>Requisitos:</p> <ul style="list-style-type: none">• 02 unidades de cierra circular• 02 unidades de Garlopa• 01 unidades de Tupi• 02 unidades de sierra cinta para madera• 02 unidades de amoladora• 02 unidades de caladora• 02 unidades de taladro• 02 unidades de compresora• 01 unidad de cortadora <p>Acreditación:</p> <p>Copia de documentos que sustenten la propiedad, la posesión, el compromiso de compra venta o alquiler u otro documento que acredite la disponibilidad del equipamiento estratégico requerido.</p> <p>Importante</p> <p>En el caso que el postor sea un consorcio los documentos de acreditación de este requisito pueden estar a nombre del consorcio o de uno de sus integrantes.</p> |
| B.2 | INFRAESTRUCTURA ESTRATÉGICA |



MUNICIPALIDAD DISTRITAL DE KIMBIRI
LA CONVENCIÓN - CUSCO
Ing. Ever Conde Santiago
CIP 187784
RESIDENTE

76

Jr. José Olaya 151 - 153 Plaza Mayor de la Pacificación
Kimbiri - La Convención - Cusco / RUC: 20178199251

kimbiri
Municipalidad Distrital de Kimbiri





MUNICIPALIDAD DISTRITAL DE KIMBIRI LA CONVENCION - CUSCO

Creado por Ley N° 25209/04-05-90

"Año del Bicentenario, de la consolidación de nuestra Independencia, y de la conmemoración de las heroicas batallas de Junín y Ayacucho"



| | |
|--------------|---|
| | <p>Requisitos:</p> <p>Contar con un taller de carpintería autorizado, para ejecutar la prestación objeto de la convocatoria.</p> <p>Acreditación:</p> <ul style="list-style-type: none">Copia de documentos que sustenten la propiedad, la posesión, el compromiso de compra venta o alquiler u otro documento que acredite la disponibilidad de la infraestructura estratégica requerida. <p>Importante</p> <p><i>En el caso que el postor sea un consorcio los documentos de acreditación de este requisito pueden estar a nombre del consorcio o de uno de sus integrantes.</i></p> |
| B.3 | CALIFICACIONES DEL PERSONAL CLAVE |
| | <p>Importante para la Entidad</p> <p><i>Para las calificaciones del personal se puede considerar al menos uno de los requisitos siguientes:</i></p> |
| B.3.1 | FORMACIÓN ACADÉMICA |
| | <p>Requisitos:</p> <p>1.1 Personal operario en carpintería</p> <ul style="list-style-type: none">Contar con 02 operarios en carpintería con/sin estudios acreditar con copia de DNI. <p>Acreditación:</p> <p>acreditar con copia de DNI.</p> |
| B.4 | EXPERIENCIA DEL PERSONAL CLAVE |
| | <p>Requisitos:</p> <p>Contar con 02 operarios en carpintería acreditar con copia de DNI, con 02 años de experiencia como maestro de obra y/o operario en servicios similares al objeto de convocatoria.</p> <p><u>De presentarse experiencia ejecutada paralelamente (trasape), para el cómputo del tiempo de dicha experiencia sólo se considerará una vez el periodo traslapado.</u></p> <p>Acreditación:</p> <p>La experiencia del personal clave se acreditará con cualquiera de los siguientes documentos: (i) copia simple de contratos y su respectiva conformidad o (ii) constancias o (iii) certificados o (iv) cualquier otra documentación que, de manera fehaciente demuestre la experiencia del personal propuesto.</p> <p>Importante</p> |



MUNICIPALIDAD DISTRITAL DE KIMBIRI
LA CONVENCION - CUSCO
Ing. Ever Cende Santiago
CIP. 187764
RESIDENTE

27

Jr. José Olaya 151 - 153 Plaza Mayor de la Pacificación
Kimbiri - La Convención - Cusco / RUC: 20178199251





MUNICIPALIDAD DISTRITAL DE KIMBIRI LA CONVENCION - CUSCO

Creado por Ley N° 25209/04-05-90

"Año del Bicentenario, de la consolidación de nuestra Independencia, y de la conmemoración de las heroicas batallas de Junín y Ayacucho"



| | |
|---|--|
| | <ul style="list-style-type: none">Los documentos que acreditan la experiencia deben incluir los nombres y apellidos del personal clave, el cargo desempeñado, el plazo de la prestación indicando el día, mes y año de inicio y culminación, el nombre de la Entidad u organización que emite el documento, la fecha de emisión y nombres y apellidos de quien suscribe el documentoEn caso los documentos para acreditar la experiencia establezcan el plazo de la experiencia adquirida por el personal clave en meses sin especificar los días se debe considerar el mes completo.Se considerará aquella experiencia que no tenga una antigüedad mayor a veinticinco (25) años anteriores a la fecha de la presentación de ofertas.Al calificar la experiencia del personal, se debe valorar de manera integral los documentos presentados por el postor para acreditar dicha experiencia. En tal sentido, aun cuando en los documentos presentados la denominación del cargo o puesto no coincida literalmente con aquella prevista en las bases, se deberá validar la experiencia si las actividades que realizó el personal corresponden con la función propia del cargo o puesto requerido en las bases. |
| C | EXPERIENCIA DEL POSTOR EN LA ESPECIALIDAD |
| | <p>Requisitos:</p> <p>El postor debe acreditar un monto facturado acumulado equivalente a S/. 130,000.00 (Ciento Treinta Mil con 00/100 soles), por la contratación de servicios iguales o similares al objeto de la convocatoria, durante los ocho (8) años anteriores a la fecha de la presentación de ofertas que se computarán desde la fecha de la conformidad o emisión del comprobante de pago, según corresponda.</p> <p>En el caso de postores que declaren en el Anexo N° 1 tener la condición de micro y pequeña empresa, se acredita una experiencia de a S/. 18,000.00 (Dieciocho Mil con 00/100 soles), por la venta de servicios iguales o similares al objeto de la convocatoria, durante los ocho (8) años anteriores a la fecha de la presentación de ofertas que se computarán desde la fecha de la conformidad o emisión del comprobante de pago, según corresponda. En el caso de consorcios, todos los integrantes deben contar con la condición de micro y pequeña empresa.</p> <p>Se consideran servicios similares a los siguientes: Servicio de elaboración e instalación de puertas y/o ventanas de madera en general.</p> <p>Acreditación:</p> <p>La experiencia del postor en la especialidad se acreditará con copia simple de (i) contratos u órdenes de servicios, y su respectiva conformidad o constancia de prestación; o (ii) comprobantes de pago cuya cancelación se acredite documental y fehacientemente, con voucher de depósito, nota de abono, reporte de estado de cuenta, cualquier otro documento emitido por Entidad del sistema financiero que acredite el abono o mediante cancelación en el mismo comprobante de pago¹, correspondientes a un máximo de veinte (20) contrataciones.</p> <p>En caso los postores presenten varios comprobantes de pago para acreditar una sola contratación, se debe acreditar que corresponden a dicha contratación; de lo contrario, se asumirá que los comprobantes acreditan contrataciones independientes, en cuyo caso solo</p> |

¹ Cabe precisar que, de acuerdo con la Resolución N° 0065-2018-TCE-S1 del Tribunal de Contrataciones del Estado:

"... el solo sello de cancelado en el comprobante, cuando ha sido colocado por el propio postor, no puede ser considerado como una acreditación que produzca fehaciencia en relación a que se encuentra cancelado. Admitir ello equivaldría a considerar como válida la sola declaración del postor afirmando que el comprobante de pago ha sido cancelado"

(...)

"Situación diferente se suscita ante el sello colocado por el cliente del postor [sea utilizando un Ever Conde Santiago "cancelado" o "pagado"] supuesto en el cual sí se contaría con la declaración de un tercero que brinde certeza ante la cual debiera reconocerse la validez de la experiencia."

Jr. José Olaya 151 - 153 Plaza Mayor de la Pacificación
Kimbiri - La Convención - Cusco / RUC: 20178199251

KIMBIRI
GOBIERNO DEL URBEM





MUNICIPALIDAD DISTRITAL DE KIMBIRI LA CONVENCION - CUSCO

Creado por Ley N° 25209/04-05-90

"Año del Bicentenario, de la consolidación de nuestra Independencia, y de la conmemoración de las heroicas batallas de Junín y Ayacucho"



se considerará, para la evaluación, las veinte (20) primeras contrataciones indicadas en el **Anexo N° 8** referido a la Experiencia del Postor en la Especialidad

En el caso de servicios de ejecución periódica o continuada, solo se considera como experiencia la parte del contrato que haya sido ejecutado durante los ocho (8) años anteriores a la fecha de presentación de ofertas, debiendo adjuntarse copia de las conformidades correspondientes a tal parte o los respectivos comprobantes de pago cancelados.

En los casos que se acredite experiencia adquirida en consorcio, debe presentarse la promesa de consorcio o el contrato de consorcio del cual se desprenda fehacientemente el porcentaje de las obligaciones que se asumió en el contrato presentado; de lo contrario, no se computará la experiencia proveniente de dicho contrato.

Asimismo, cuando se presenten contratos derivados de procesos de selección convocados antes del 20.09.2012, la calificación se ceñirá al método descrito en la Directiva "Participación de Proveedores en Consorcio en las Contrataciones del Estado", debiendo presumirse que el porcentaje de las obligaciones equivale al porcentaje de participación de la promesa de consorcio o del contrato de consorcio. En caso que en dichos documentos no se consigne el porcentaje de participación se presumirá que las obligaciones se ejecutaron en partes iguales.

Si el titular de la experiencia no es el postor, consignar si dicha experiencia corresponde a la matriz en caso que el postor sea sucursal, o fue transmitida por reorganización societaria, debiendo acompañar la documentación sustentatoria correspondiente.

Si el postor acredita experiencia de otra persona jurídica como consecuencia de una reorganización societaria, debe presentar adicionalmente el **Anexo N° 9**.

Cuando en los contratos, órdenes de servicios o comprobantes de pago el monto facturado se encuentre expresado en moneda extranjera, debe indicarse el tipo de cambio venta publicado por la Superintendencia de Banca, Seguros y AFP correspondiente a la fecha de suscripción del contrato, de emisión de la orden de servicios o de cancelación del comprobante de pago, según corresponda.

Sin perjuicio de lo anterior, los postores deben llenar y presentar el **Anexo N° 8** referido a la Experiencia del Postor en la Especialidad

Importante

- Al calificar la experiencia del postor, se debe valorar de manera integral los documentos presentados por el postor para acreditar dicha experiencia. En tal sentido, aun cuando en los documentos presentados la denominación del objeto contractual no coincida literalmente con el previsto en las bases, se deberá validar la experiencia si las actividades que ejecutó el postor corresponden a la experiencia requerida.
- En el caso de consorcios, solo se considera la experiencia de aquellos integrantes que se hayan comprometido, según la promesa de consorcio, a ejecutar el objeto materia de la convocatoria, conforme a la Directiva "Participación de Proveedores en Consorcio en las Contrataciones del Estado".

(...)

"Situación diferente se suscita ante el sello colocado por el cliente del postor [sea utilizando el término "cancelado" o "pagado"] supuesto en el cual sí se contaría con la declaración de un tercero que brinde certeza, ante la cual debiera reconocerse la validez de la experiencia".

MUNICIPALIDAD DISTRITAL DE KIMBIRI
LA CONVENCION - CUSCO
Ing. Ever Conde Santiago
CIP 187764
RESIDENTE

Jr. José Olaya 151 - 153 Plaza Mayor de la Pacificación
Kimbiri - La Convención - Cusco / RUC: 20178199251

KIMBIRI
PROVINCIA DEL URUBI



CAPÍTULO IV FACTORES DE EVALUACIÓN

La evaluación se realiza sobre la base de cien (100) puntos.

Para determinar la oferta con el mejor puntaje y el orden de prelación de las ofertas, se considera lo siguiente:

| FACTOR DE EVALUACIÓN | PUNTAJE / METODOLOGÍA PARA SU ASIGNACIÓN |
|--|---|
| A. PRECIO | |
| <u>Evaluación:</u> Se evaluará considerando el precio ofertado por el postor. <u>Acreditación:</u> Se acreditará mediante el documento que contiene el precio de la oferta (Anexo N° 6). | La evaluación consistirá en otorgar el máximo puntaje a la oferta de precio más bajo y otorgar a las demás ofertas puntajes inversamente proporcionales a sus respectivos precios, según la siguiente fórmula: $P_i = \frac{O_m \times PMP}{O_i}$ i = Oferta P_i = Puntaje de la oferta a evaluar O_i =Precio i O_m = Precio de la oferta más baja PMP =Puntaje máximo del precio [90] puntos |

Importante para la Entidad

De conformidad con el artículo 51 del Reglamento, adicionalmente, se **pueden** consignar los siguientes factores de evaluación, según corresponda a la naturaleza y características del objeto del procedimiento, su finalidad y a la necesidad de la Entidad:

| OTROS FACTORES DE EVALUACIÓN | [10] puntos |
|--|---|
| F. MEJORAS A LOS TÉRMINOS DE REFERENCIA | |
| <u>Evaluación:</u> La prestación de las mejoras son los siguientes: MEJORA 01: - Si el postor presenta informa de control de calidad en procesos industriales de secado y moldurado de madera para las puertas y servicio de instalación. MEJORA 02: - Si el postor presenta plan de mitigación ambiental ante el talado de árboles maderables. <u>Acreditación:</u> Se acreditará únicamente mediante la presentación de declaración jurada sustentando con informe de prueba. | (Máximo 10 puntos) Mejora 1: [05] puntos Mejora 2: [05] puntos |
| PUNTAJE TOTAL | 100 puntos¹⁵ |

¹⁵ Es la suma de los puntajes de todos los factores de evaluación.

Importante

Los factores de evaluación elaborados por el órgano encargado de las contrataciones o el comité de selección, según corresponda, son objetivos y guardan vinculación, razonabilidad y proporcionalidad con el objeto de la contratación. Asimismo, estos no pueden calificar con puntaje el cumplimiento de los Términos de Referencia ni los requisitos de calificación.

**CAPÍTULO V
PROFORMA DEL CONTRATO**

Importante

Dependiendo del objeto del contrato, de resultar indispensable, puede incluirse cláusulas adicionales o la adecuación de las propuestas en el presente documento, las que en ningún caso pueden contemplar disposiciones contrarias a la normativa vigente ni a lo señalado en este capítulo.

Conste por el presente documento, la contratación del servicio de [CONSIGNAR LA DENOMINACIÓN DE LA CONVOCATORIA], que celebra de una parte [CONSIGNAR EL NOMBRE DE LA ENTIDAD], en adelante LA ENTIDAD, con RUC N° [.....], con domicilio legal en [.....], representada por [.....], identificado con DNI N° [.....], y de otra parte [.....], con RUC N° [.....], con domicilio legal en [.....], inscrita en la Ficha N° [.....] Asiento N° [.....] del Registro de Personas Jurídicas de la ciudad de [.....], debidamente representado por su Representante Legal, [.....], con DNI N° [.....], según poder inscrito en la Ficha N° [.....] Asiento N° [.....] del Registro de Personas Jurídicas de la ciudad de [.....], a quien en adelante se le denominará EL CONTRATISTA en los términos y condiciones siguientes:

CLÁUSULA PRIMERA: ANTECEDENTES

Con fecha [.....], el órgano encargado de las contrataciones o el comité de selección, según corresponda, adjudicó la buena pro de la **ADJUDICACIÓN SIMPLIFICADA N° [CONSIGNAR NOMENCLATURA DEL PROCEDIMIENTO DE SELECCIÓN]** para la contratación de [CONSIGNAR LA DENOMINACIÓN DE LA CONVOCATORIA], a [INDICAR NOMBRE DEL GANADOR DE LA BUENA PRO], cuyos detalles e importe constan en los documentos integrantes del presente contrato.

CLÁUSULA SEGUNDA: OBJETO

El presente contrato tiene por objeto [CONSIGNAR EL OBJETO DE LA CONTRATACIÓN].

CLÁUSULA TERCERA: MONTO CONTRACTUAL

El monto total del presente contrato asciende a [CONSIGNAR MONEDA Y MONTO], que incluye todos los impuestos de Ley.

Este monto comprende el costo del servicio, todos los tributos, seguros, transporte, inspecciones, pruebas y, de ser el caso, los costos laborales conforme a la legislación vigente, así como cualquier otro concepto que pueda tener incidencia sobre la ejecución del servicio materia del presente contrato.

CLÁUSULA CUARTA: DEL PAGO¹⁶

LA ENTIDAD se obliga a pagar la contraprestación a EL CONTRATISTA en [INDICAR MONEDA], en [INDICAR SI SE TRATA DE PAGO ÚNICO, PAGOS PARCIALES O PAGOS PERIÓDICOS], luego de la recepción formal y completa de la documentación correspondiente, según lo establecido en el artículo 171 del Reglamento de la Ley de Contrataciones del Estado.

Para tal efecto, el responsable de otorgar la conformidad de la prestación deberá hacerlo en un

¹⁶ En cada caso concreto, dependiendo de la naturaleza del contrato, podrá adicionarse la información que resulte pertinente a efectos de generar el pago.



plazo que no excederá de los siete (7) días de producida la recepción, salvo que se requiera efectuar pruebas que permitan verificar el cumplimiento de la obligación, en cuyo caso la conformidad se emite en un plazo máximo de quince (15) días, bajo responsabilidad de dicho funcionario.

LA ENTIDAD debe efectuar el pago dentro de los diez (10) días calendario siguientes de otorgada la conformidad de los servicios, siempre que se verifiquen las condiciones establecidas en el contrato para ello, bajo responsabilidad del funcionario competente.

En caso de retraso en el pago por parte de LA ENTIDAD, salvo que se deba a caso fortuito o fuerza mayor, EL CONTRATISTA tendrá derecho al pago de intereses legales conforme a lo establecido en el artículo 39 de la Ley de Contrataciones del Estado y en el artículo 171 de su Reglamento, los que se computan desde la oportunidad en que el pago debió efectuarse.

CLÁUSULA QUINTA: DEL PLAZO DE LA EJECUCIÓN DE LA PRESTACIÓN

El plazo de ejecución del presente contrato es de [.....], el mismo que se computa desde [CONSIGNAR SI ES DEL DÍA SIGUIENTE DEL PERFECCIONAMIENTO DEL CONTRATO, DESDE LA FECHA QUE SE ESTABLEZCA EN EL CONTRATO O DESDE LA FECHA EN QUE SE CUMPLAN LAS CONDICIONES PREVISTAS EN EL CONTRATO PARA EL INICIO DE LA EJECUCIÓN, DEBIENDO INDICAR LAS MISMAS EN ESTE ÚLTIMO CASO].

Importante para la Entidad

De preverse en los Términos de Referencia la ejecución de actividades de instalación, implementación u otros que deban realizarse de manera previa al inicio del plazo de ejecución, se debe consignar lo siguiente:

“El plazo para la [CONSIGNAR LAS ACTIVIDADES PREVIAS PREVISTAS EN LOS TÉRMINOS DE REFERENCIA] es de [.....], el mismo que se computa desde [INDICAR CONDICIÓN CON LA QUE DICHAS ACTIVIDADES SE INICIAN].”

CLÁUSULA SEXTA: PARTES INTEGRANTES DEL CONTRATO

El presente contrato está conformado por las bases integradas, la oferta ganadora, así como los documentos derivados del procedimiento de selección que establezcan obligaciones para las partes.

CLÁUSULA SÉTIMA: GARANTÍAS

EL CONTRATISTA entregó al perfeccionamiento del contrato la respectiva garantía incondicional, solidaria, irrevocable, y de realización automática en el país al solo requerimiento, a favor de LA ENTIDAD, por los conceptos, montos y vigencias siguientes:

- De fiel cumplimiento del contrato: [CONSIGNAR EL MONTO], a través de la [INDICAR EL TIPO DE GARANTÍA PRESENTADA] N° [INDICAR NÚMERO DEL DOCUMENTO] emitida por [SEÑALAR EMPRESA QUE LA EMITE]. Monto que es equivalente al diez por ciento (10%) del monto del contrato original, la misma que debe mantenerse vigente hasta la conformidad de la recepción de la prestación.

Importante

Al amparo de lo dispuesto en el numeral 149.4 del artículo 149 del Reglamento de la Ley de Contrataciones del Estado, en el caso de contratos periódicos de prestación de servicios en general, si el postor ganador de la buena pro solicita la retención del diez por ciento (10%) del monto del contrato original como garantía de fiel cumplimiento de contrato, debe consignarse lo siguiente:

“De fiel cumplimiento del contrato: [CONSIGNAR EL MONTO], a través de la retención que debe efectuar LA ENTIDAD, durante la primera mitad del número total de pagos a realizarse, de forma prorrateada, con cargo a ser devuelto a la finalización del mismo.”

En el caso que corresponda, consignar lo siguiente:

- Garantía fiel cumplimiento por prestaciones accesorias: [CONSIGNAR EL MONTO], a través de la [INDICAR EL TIPO DE GARANTÍA PRESENTADA] N° [INDICAR NÚMERO DEL DOCUMENTO] emitida por [SEÑALAR EMPRESA QUE LA EMITE], la misma que debe

mantenerse vigente hasta el cumplimiento total de las obligaciones garantizadas.

Importante

Al amparo de lo dispuesto en el numeral 151.2 del artículo 151 del Reglamento de la Ley de Contrataciones del Estado, si el postor ganador de la buena pro solicita la retención del diez por ciento (10%) del monto del contrato de la prestación accesoria como garantía de fiel cumplimiento de prestaciones accesorias, debe consignarse lo siguiente:

"De fiel cumplimiento por prestaciones accesorias: [CONSIGNAR EL MONTO], a través de la retención que debe efectuar LA ENTIDAD, durante la primera mitad del número total de pagos a realizarse, de forma prorrateada, con cargo a ser devuelto a la finalización del mismo."

Importante

De conformidad con el artículo 152 del Reglamento, no se constituirá garantía de fiel cumplimiento del contrato ni garantía de fiel cumplimiento por prestaciones accesorias, en contratos cuyos montos sean iguales o menores a doscientos mil Soles (S/ 200,000.00). Dicha excepción también aplica a los contratos derivados de procedimientos de selección por relación de ítems, cuando el monto del ítem adjudicado o la sumatoria de los montos de los ítems adjudicados no supere el monto señalado anteriormente.

CLÁUSULA OCTAVA: EJECUCIÓN DE GARANTÍAS POR FALTA DE RENOVACIÓN

LA ENTIDAD puede solicitar la ejecución de las garantías cuando EL CONTRATISTA no las hubiere renovado antes de la fecha de su vencimiento, conforme a lo dispuesto en el literal a) del numeral 155.1 del artículo 155 del Reglamento de la Ley de Contrataciones del Estado.

Importante para la Entidad

Sólo en el caso que la Entidad hubiese previsto otorgar adelanto, se debe incluir la siguiente cláusula:

CLÁUSULA NOVENA: ADELANTO DIRECTO

"LA ENTIDAD no otorgará ningún adelanto"

CLÁUSULA DÉCIMA: CONFORMIDAD DE LA PRESTACIÓN DEL SERVICIO

La conformidad de la prestación del servicio se regula por lo dispuesto en el artículo 168 del Reglamento de la Ley de Contrataciones del Estado. La conformidad será otorgada por [CONSIGNAR EL ÁREA O UNIDAD ORGÁNICA QUE OTORGARÁ LA CONFORMIDAD] en el plazo máximo de [CONSIGNAR SIETE (7) DÍAS O MÁXIMO QUINCE (15) DÍAS, EN CASO SE REQUIERA EFECTUAR PRUEBAS QUE PERMITAN VERIFICAR EL CUMPLIMIENTO DE LA OBLIGACIÓN] días de producida la recepción.

De existir observaciones, LA ENTIDAD las comunica al CONTRATISTA, indicando claramente el sentido de estas, otorgándole un plazo para subsanar no menor de dos (2) ni mayor de ocho (8) días. Dependiendo de la complejidad o sofisticación de las subsanaciones a realizar el plazo para subsanar no puede ser menor de cinco (5) ni mayor de quince (15) días. Si pese al plazo otorgado, EL CONTRATISTA no cumpliera a cabalidad con la subsanación, LA ENTIDAD puede otorgar al CONTRATISTA periodos adicionales para las correcciones pertinentes. En este supuesto corresponde aplicar la penalidad por mora desde el vencimiento del plazo para subsanar.

Este procedimiento no resulta aplicable cuando los servicios manifiestamente no cumplan con las características y condiciones ofrecidas, en cuyo caso LA ENTIDAD no otorga la conformidad, debiendo considerarse como no ejecutada la prestación, aplicándose la penalidad que corresponda por cada día de atraso.

CLÁUSULA UNDÉCIMA: DECLARACIÓN JURADA DEL CONTRATISTA

EL CONTRATISTA declara bajo juramento que se compromete a cumplir las obligaciones derivadas del presente contrato, bajo sanción de quedar inhabilitado para contratar con el Estado en caso de incumplimiento.



CLÁUSULA DUODÉCIMA: RESPONSABILIDAD POR VICIOS OCULTOS

La conformidad del servicio por parte de LA ENTIDAD no enerva su derecho a reclamar posteriormente por defectos o vicios ocultos, conforme a lo dispuesto por los artículos 40 de la Ley de Contrataciones del Estado y 173 de su Reglamento.

El plazo máximo de responsabilidad del contratista es de **[CONSIGNAR TIEMPO EN AÑOS, NO MENOR DE UN (1) AÑO]** año(s) contado a partir de la conformidad otorgada por LA ENTIDAD.

CLÁUSULA DÉCIMA TERCERA: PENALIDADES

Si EL CONTRATISTA incurre en retraso injustificado en la ejecución de las prestaciones objeto del contrato, LA ENTIDAD le aplica automáticamente una penalidad por mora por cada día de atraso, de acuerdo a la siguiente fórmula:

$$\text{Penalidad Diaria} = \frac{0.10 \times \text{monto vigente}}{F \times \text{plazo vigente en días}}$$

Donde:

F = 0.25 para plazos mayores a sesenta (60) días o;

F = 0.40 para plazos menores o iguales a sesenta (60) días.

El retraso se justifica a través de la solicitud de ampliación de plazo debidamente aprobado. Adicionalmente, se considera justificado el retraso y en consecuencia no se aplica penalidad, cuando EL CONTRATISTA acredite, de modo objetivamente sustentado, que el mayor tiempo transcurrido no le resulta imputable. En este último caso la calificación del retraso como justificado por parte de LA ENTIDAD no da lugar al pago de gastos generales ni costos directos de ningún tipo, conforme el numeral 162.5 del artículo 162 del Reglamento de la Ley de Contrataciones del Estado.

Importante

De haberse previsto establecer penalidades distintas a la penalidad por mora, incluir dichas penalidades, los supuestos de aplicación de penalidad, la forma de cálculo de la penalidad para cada supuesto y el procedimiento mediante el cual se verifica el supuesto a penalizar, conforme el artículo 163 del Reglamento de la Ley de Contrataciones del Estado.

Estas penalidades se deducen de los pagos a cuenta o del pago final, según corresponda; o si fuera necesario, se cobra del monto resultante de la ejecución de la garantía de fiel cumplimiento.

Estos dos (2) tipos de penalidades pueden alcanzar cada una un monto máximo equivalente al diez por ciento (10%) del monto del contrato vigente, o de ser el caso, del ítem que debió ejecutarse.

Cuando se llegue a cubrir el monto máximo de la penalidad por mora o el monto máximo para otras penalidades, de ser el caso, LA ENTIDAD puede resolver el contrato por incumplimiento.

CLÁUSULA DÉCIMA CUARTA: RESOLUCIÓN DEL CONTRATO

Cualquiera de las partes puede resolver el contrato, de conformidad con el numeral 32.3 del artículo 32 y artículo 36 de la Ley de Contrataciones del Estado, y el artículo 164 de su Reglamento. De darse el caso, LA ENTIDAD procederá de acuerdo a lo establecido en el artículo 165 del Reglamento de la Ley de Contrataciones del Estado.

CLÁUSULA DÉCIMA QUINTA: RESPONSABILIDAD DE LAS PARTES

Cuando se resuelva el contrato por causas imputables a algunas de las partes, se debe resarcir los daños y perjuicios ocasionados, a través de la indemnización correspondiente. Ello no obsta la aplicación de las sanciones administrativas, penales y pecuniarias a que dicho incumplimiento diere lugar, en el caso que éstas correspondan.

Lo señalado precedentemente no exime a ninguna de las partes del cumplimiento de las demás obligaciones previstas en el presente contrato.

CLÁUSULA DÉCIMA SEXTA: ANTICORRUPCIÓN

EL CONTRATISTA declara y garantiza no haber sido, directa o indirectamente, tratándose de una persona jurídica a través de sus socios, integrantes de los órganos de administración, apoderados,

representantes legales, funcionarios, asesores o personas vinculadas a las que se refiere el artículo 7 del Reglamento de la Ley de Contrataciones del Estado, ofrecido, negociado o efectuado, cualquier pago o, en general, cualquier beneficio o incentivo ilegal en relación al contrato.

Asimismo, el CONTRATISTA se obliga a conducirse en todo momento, durante la ejecución del contrato, con honestidad, probidad, veracidad e integridad y de no cometer actos ilegales o de corrupción, directa o indirectamente o a través de sus socios, accionistas, participacionistas, integrantes de los órganos de administración, apoderados, representantes legales, funcionarios, asesores y personas vinculadas a las que se refiere el artículo 7 del Reglamento de la Ley de Contrataciones del Estado.

Además, EL CONTRATISTA se compromete a i) comunicar a las autoridades competentes, de manera directa y oportuna, cualquier acto o conducta ilícita o corrupta de la que tuviera conocimiento; y ii) adoptar medidas técnicas, organizativas y/o de personal apropiadas para evitar los referidos actos o prácticas.

Finalmente, EL CONTRATISTA se compromete a no colocar a los funcionarios públicos con los que deba interactuar, en situaciones reñidas con la ética. En tal sentido, reconoce y acepta la prohibición de ofrecerles a éstos cualquier tipo de obsequio, donación, beneficio y/o gratificación, ya sea de bienes o servicios, cualquiera sea la finalidad con la que se lo haga.

CLÁUSULA DÉCIMA SÉTIMA: MARCO LEGAL DEL CONTRATO

Sólo en lo no previsto en este contrato, en la Ley de Contrataciones del Estado y su Reglamento, en las directivas que emita el OSCE y demás normativa especial que resulte aplicable, serán de aplicación supletoria las disposiciones pertinentes del Código Civil vigente, cuando corresponda, y demás normas de derecho privado.

CLÁUSULA DÉCIMA OCTAVA: SOLUCIÓN DE CONTROVERSIAS¹⁷

Las controversias que surjan entre las partes durante la ejecución del contrato se resuelven mediante conciliación o arbitraje, según el acuerdo de las partes.

Cualquiera de las partes tiene derecho a iniciar el arbitraje a fin de resolver dichas controversias dentro del plazo de caducidad previsto en la Ley de Contrataciones del Estado y su Reglamento.

Facultativamente, cualquiera de las partes tiene el derecho a solicitar una conciliación dentro del plazo de caducidad correspondiente, según lo señalado en el artículo 224 del Reglamento de la Ley de Contrataciones del Estado, sin perjuicio de recurrir al arbitraje, en caso no se llegue a un acuerdo entre ambas partes o se llegue a un acuerdo parcial. Las controversias sobre nulidad del contrato solo pueden ser sometidas a arbitraje.

El Laudo arbitral emitido es inapelable, definitivo y obligatorio para las partes desde el momento de su notificación, según lo previsto en el numeral 45.21 del artículo 45 de la Ley de Contrataciones del Estado.

CLÁUSULA DÉCIMA NOVENA: FACULTAD DE ELEVAR A ESCRITURA PÚBLICA

Cualquiera de las partes puede elevar el presente contrato a Escritura Pública corriendo con todos los gastos que demande esta formalidad.

CLÁUSULA VIGÉSIMA: DOMICILIO PARA EFECTOS DE LA EJECUCIÓN CONTRACTUAL

Las partes declaran el siguiente domicilio para efecto de las notificaciones que se realicen durante la ejecución del presente contrato:

DOMICILIO DE LA ENTIDAD: [.....]

DOMICILIO DEL CONTRATISTA: [CONSIGNAR EL DOMICILIO SEÑALADO POR EL POSTOR GANADOR DE LA BUENA PRO AL PRESENTAR LOS REQUISITOS PARA EL PERFECCIONAMIENTO DEL CONTRATO]

La variación del domicilio aquí declarado de alguna de las partes debe ser comunicada a la otra parte, formalmente y por escrito, con una anticipación no menor de quince (15) días calendario.

¹⁷ De acuerdo con el numeral 225.3 del artículo 225 del Reglamento de la Ley de Contrataciones del Estado, las partes pueden recurrir al arbitraje ad hoc cuando las controversias deriven de procedimientos de selección cuyo valor estimado sea menor o igual a cinco millones con 00/100 soles (S/ 5 000 000,00).



De acuerdo con las bases integradas, la oferta y las disposiciones del presente contrato, las partes lo firman por duplicado en señal de conformidad en la ciudad de [.....] al [CONSIGNAR FECHA].

“LA ENTIDAD”

“EL CONTRATISTA”

Importante

Este documento puede firmarse digitalmente si ambas partes cuentan con firma digital, según la Ley N° 27269, Ley de Firmas y Certificados Digitales¹⁸.

¹⁸ Para mayor información sobre la normativa de firmas y certificados digitales ingresar a: <https://www.indecopi.gob.pe/web/firmas-digitales/firmar-y-certificados-digitales>

ANEXOS



ANEXO N° 1

DECLARACIÓN JURADA DE DATOS DEL POSTOR

Señores

[COMITÉ DE SELECCION]

ADJUDICACIÓN SIMPLIFICADA N.º 78-2024-MDK/CS-1

Presente.-

El que se suscribe, [.....], postor y/o Representante Legal de [CONSIGNAR EN CASO DE SER PERSONA JURÍDICA], identificado con [CONSIGNAR TIPO DE DOCUMENTO DE IDENTIDAD] N° [CONSIGNAR NÚMERO DE DOCUMENTO DE IDENTIDAD], con poder inscrito en la localidad de [CONSIGNAR EN CASO DE SER PERSONA JURÍDICA] en la Ficha N° [CONSIGNAR EN CASO DE SER PERSONA JURÍDICA] Asiento N° [CONSIGNAR EN CASO DE SER PERSONA JURÍDICA], **DECLARO BAJO JURAMENTO** que la siguiente información se sujeta a la verdad:

| | | | |
|---------------------------------------|---------------|----|--|
| Nombre, Denominación o Razón Social : | | | |
| Domicilio Legal : | | | |
| RUC : | Teléfono(s) : | | |
| MYPE ¹⁹ | Sí | No | |
| Correo electrónico : | | | |

Autorización de notificación por correo electrónico:

Autorizo que se notifiquen al correo electrónico indicado las siguientes actuaciones:

1. Solicitud de la descripción a detalle de todos los elementos constitutivos de la oferta.
2. Solicitud de reducción de la oferta económica.
3. Solicitud de subsanación de los requisitos para perfeccionar el contrato.
4. Solicitud para presentar los documentos para perfeccionar el contrato, según orden de prelación, de conformidad con lo previsto en el artículo 141 del Reglamento.
5. Respuesta a la solicitud de acceso al expediente de contratación.
6. Notificación de la orden de servicios²⁰

Asimismo, me comprometo a remitir la confirmación de recepción, en el plazo máximo de dos (2) días hábiles de recibida la comunicación.

[CONSIGNAR CIUDAD Y FECHA]

.....
Firma, Nombres y Apellidos del postor o Representante legal, según corresponda

Importante

La notificación dirigida a la dirección de correo electrónico consignada se entenderá válidamente efectuada cuando la Entidad reciba acuse de recepción.

¹⁹ Esta información será verificada por la Entidad en la página web del Ministerio de Trabajo y Promoción del Empleo en la sección consulta de empresas acreditadas en el REMYPE en el link <http://www2.trabajo.gob.pe/servicios-en-linea-2-2/> y se tendrá en consideración, en caso el postor ganador de la buena pro solicite la retención del diez por ciento (10%) del monto del contrato, en calidad de garantía de fiel cumplimiento, en los contratos periódicos de prestación de servicios, según lo señalado en el numeral 149.4 del artículo 149 y numeral 151.2 del artículo 151 del Reglamento. Asimismo, dicha información se tendrá en cuenta en caso de empate, conforme a lo previsto en el artículo 91 del Reglamento.

²⁰ Cuando el monto del valor estimado del procedimiento o del ítem no supere los doscientos mil Soles (S/ 200,000.00), en caso se haya optado por perfeccionar el contrato con un orden de servicios.

Importante

Cuando se trate de consorcios, la declaración jurada es la siguiente:

ANEXO N° 1

DECLARACIÓN JURADA DE DATOS DEL POSTOR

Señores

[COMITÉ DE SELECCION]

ADJUDICACIÓN SIMPLIFICADA N.º 78-2024-MDK/CS-1

Presente.-

El que se suscribe, [.....], representante común del consorcio [CONSIGNAR EL NOMBRE DEL CONSORCIO], identificado con [CONSIGNAR TIPO DE DOCUMENTO DE IDENTIDAD] N° [CONSIGNAR NÚMERO DE DOCUMENTO DE IDENTIDAD], **DECLARO BAJO JURAMENTO** que la siguiente información se sujeta a la verdad:

| | | | |
|---------------------------------------|---------------|----|--|
| Datos del consorciado 1 | | | |
| Nombre, Denominación o Razón Social : | | | |
| Domicilio Legal : | | | |
| RUC : | Teléfono(s) : | | |
| MYPE ²¹ | Sí | No | |
| Correo electrónico : | | | |

| | | | |
|---------------------------------------|---------------|----|--|
| Datos del consorciado 2 | | | |
| Nombre, Denominación o Razón Social : | | | |
| Domicilio Legal : | | | |
| RUC : | Teléfono(s) : | | |
| MYPE ²² | Sí | No | |
| Correo electrónico : | | | |

| | | | |
|---------------------------------------|---------------|----|--|
| Datos del consorciado ... | | | |
| Nombre, Denominación o Razón Social : | | | |
| Domicilio Legal : | | | |
| RUC : | Teléfono(s) : | | |
| MYPE ²³ | Sí | No | |
| Correo electrónico : | | | |

Autorización de notificación por correo electrónico:

Correo electrónico del consorcio:

Autorizo que se notifiquen al correo electrónico indicado las siguientes actuaciones:

1. Solicitud de la descripción a detalle de todos los elementos constitutivos de la oferta.

²¹ En los contratos periódicos de prestación de servicios, esta información será verificada por la Entidad en la página web del Ministerio de Trabajo y Promoción del Empleo en la sección consulta de empresas acreditadas en el REMYPE en el link <http://www2.trabajo.gob.pe/servicios-en-linea-2-2/> y se tendrá en consideración, en caso el consorcio ganador de la buena pro solicite la retención del diez por ciento (10%) del monto del contrato, en calidad de garantía de fiel cumplimiento, según lo señalado en el numeral 149.4 del artículo 149 y numeral 151.2 del artículo 151 del Reglamento. Asimismo, dicha información se tendrá en cuenta en caso de empate, conforme a lo previsto en el artículo 91 del Reglamento. Para dichos efectos, todos los integrantes del consorcio deben acreditar la condición de micro o pequeña empresa.

²² Ibidem.

²³ Ibidem.



2. Solicitud de reducción de la oferta económica.
3. Solicitud de subsanación de los requisitos para perfeccionar el contrato.
4. Solicitud para presentar los documentos para perfeccionar el contrato, según orden de prelación, de conformidad con lo previsto en el artículo 141 del Reglamento.
5. Respuesta a la solicitud de acceso al expediente de contratación.
6. Notificación de la orden de servicios²⁴

Asimismo, me comprometo a remitir la confirmación de recepción, en el plazo máximo de dos (2) días hábiles de recibida la comunicación.

[CONSIGNAR CIUDAD Y FECHA]

.....
**Firma, Nombres y Apellidos del representante
común del consorcio**

Importante

La notificación dirigida a la dirección de correo electrónico consignada se entenderá válidamente efectuada cuando la Entidad reciba acuse de recepción.

²⁴ Cuando el monto del valor estimado del procedimiento o del ítem no supere los doscientos mil Soles (S/ 200,000.00), en caso se haya optado por perfeccionar el contrato con un orden de servicios.

ANEXO N° 2

DECLARACIÓN JURADA (ART. 52 DEL REGLAMENTO DE LA LEY DE CONTRATACIONES DEL ESTADO)

Señores
[COMITÉ DE SELECCION]
ADJUDICACIÓN SIMPLIFICADA N.º 78-2024-MDK/CS-1
Presente.-

Mediante el presente el suscrito, postor y/o Representante Legal de [CONSIGNAR EN CASO DE SER PERSONA JURÍDICA], declaro bajo juramento:

- i. No haber incurrido y me obligo a no incurrir en actos de corrupción, así como a respetar el principio de integridad.
- ii. No tener impedimento para postular en el procedimiento de selección ni para contratar con el Estado, conforme al artículo 11 de la Ley de Contrataciones del Estado.
- iii. Conocer las sanciones contenidas en la Ley de Contrataciones del Estado y su Reglamento, así como las disposiciones aplicables de la Ley N° 27444, Ley del Procedimiento Administrativo General.
- iv. Participar en el presente proceso de contratación en forma independiente sin mediar consulta, comunicación, acuerdo, arreglo o convenio con ningún proveedor; y, conocer las disposiciones del Decreto Legislativo N° 1034, Decreto Legislativo que aprueba la Ley de Represión de Conductas Anticompetitivas.
- v. Conocer, aceptar y someterme a las bases, condiciones y reglas del procedimiento de selección.
- vi. Ser responsable de la veracidad de los documentos e información que presento en el presente procedimiento de selección.
- vii. Comprometerme a mantener la oferta presentada durante el procedimiento de selección y a perfeccionar el contrato, en caso de resultar favorecido con la buena pro.

[CONSIGNAR CIUDAD Y FECHA]

.....
**Firma, Nombres y Apellidos del postor o
Representante legal, según corresponda**

Importante

En el caso de consorcios, cada integrante debe presentar esta declaración jurada, salvo que sea presentada por el representante común del consorcio.



ANEXO N° 3

DECLARACIÓN JURADA DE CUMPLIMIENTO DE LOS TÉRMINOS DE REFERENCIA

Señores

[COMITÉ DE SELECCION]

ADJUDICACIÓN SIMPLIFICADA N.º 78-2024-MDK/CS-1

Presente.-

Es grato dirigirme a usted, para hacer de su conocimiento que luego de haber examinado las bases y demás documentos del procedimiento de la referencia y, conociendo todos los alcances y las condiciones detalladas en dichos documentos, el postor que suscribe ofrece el servicio de **[CONSIGNAR EL OBJETO DE LA CONVOCATORIA]**, de conformidad con los Términos de Referencia que se indican en el numeral 3.1 del Capítulo III de la sección específica de las bases y los documentos del procedimiento.

[CONSIGNAR CIUDAD Y FECHA]

.....
**Firma, Nombres y Apellidos del postor o
Representante legal o común, según corresponda**

Importante

Adicionalmente, puede requerirse la presentación de documentación que acredite el cumplimiento de los términos de referencia, conforme a lo indicado en el acápite relacionado al contenido de las ofertas de la presente sección de las bases.

ANEXO N° 4

DECLARACIÓN JURADA DE PLAZO DE PRESTACIÓN DEL SERVICIO

Señores

[COMITÉ DE SELECCION]

ADJUDICACIÓN SIMPLIFICADA N.º 78-2024-MDK/CS-1

Presente.-

Mediante el presente, con pleno conocimiento de las condiciones que se exigen en las bases del procedimiento de la referencia, me comprometo a prestar el servicio objeto del presente procedimiento de selección en el plazo de [CONSIGNAR EL PLAZO OFERTADO].

[CONSIGNAR CIUDAD Y FECHA]

.....
**Firma, Nombres y Apellidos del postor o
Representante legal o común, según corresponda**



ANEXO N° 5

PROMESA DE CONSORCIO

(Sólo para el caso en que un consorcio se presente como postor)

Señores
[COMITÉ DE SELECCION]
ADJUDICACIÓN SIMPLIFICADA N.º 78-2024-MDK/CS-1
Presente.-

Los suscritos declaramos expresamente que hemos convenido en forma irrevocable, durante el lapso que dure el procedimiento de selección, para presentar una oferta conjunta a la **ADJUDICACIÓN SIMPLIFICADA N° [CONSIGNAR NOMENCLATURA DEL PROCEDIMIENTO]**

Asimismo, en caso de obtener la buena pro, nos comprometemos a formalizar el contrato de consorcio, de conformidad con lo establecido por el artículo 140 del Reglamento de la Ley de Contrataciones del Estado, bajo las siguientes condiciones:

- a) Integrantes del consorcio
1. [NOMBRE, DENOMINACIÓN O RAZÓN SOCIAL DEL CONSORCIADO 1].
 2. [NOMBRE, DENOMINACIÓN O RAZÓN SOCIAL DEL CONSORCIADO 2].
- b) Designamos a [CONSIGNAR NOMBRES Y APELLIDOS DEL REPRESENTANTE COMÚN], identificado con [CONSIGNAR TIPO DE DOCUMENTO DE IDENTIDAD] N° [CONSIGNAR NÚMERO DE DOCUMENTO DE IDENTIDAD], como representante común del consorcio para efectos de participar en todos los actos referidos al procedimiento de selección, suscripción y ejecución del contrato correspondiente con [CONSIGNAR NOMBRE DE LA ENTIDAD].
- Asimismo, declaramos que el representante común del consorcio no se encuentra impedido, inhabilitado ni suspendido para contratar con el Estado.
- c) Fijamos nuestro domicilio legal común en [.....].
- d) Las obligaciones que corresponden a cada uno de los integrantes del consorcio son las siguientes:

1. OBLIGACIONES DE [NOMBRE, DENOMINACIÓN O RAZÓN SOCIAL DEL CONSORCIADO 1] [%]²⁵

[DESCRIBIR LAS OBLIGACIONES DEL CONSORCIADO 1]

2. OBLIGACIONES DE [NOMBRE, DENOMINACIÓN O RAZÓN SOCIAL DEL CONSORCIADO 2] [%]²⁶

[DESCRIBIR LAS OBLIGACIONES DEL CONSORCIADO 2]

TOTAL OBLIGACIONES 100%²⁷

[CONSIGNAR CIUDAD Y FECHA]

²⁵ Consignar únicamente el porcentaje total de las obligaciones, el cual debe ser expresado en número entero, sin decimales.

²⁶ Consignar únicamente el porcentaje total de las obligaciones, el cual debe ser expresado en número entero, sin decimales.

²⁷ Este porcentaje corresponde a la sumatoria de los porcentajes de las obligaciones de cada uno de los integrantes del consorcio.



.....
Consortiado 1
Nombres, apellidos y firma del Consortiado 1
o de su Representante Legal
Tipo y N° de Documento de Identidad

.....
Consortiado 2
Nombres, apellidos y firma del Consortiado 2
o de su Representante Legal
Tipo y N° de Documento de Identidad

Importante

De conformidad con el artículo 52 del Reglamento, las firmas de los integrantes del consorcio deben ser legalizadas.



Importante para la Entidad

En caso de la prestación de servicios bajo el sistema a precios unitarios incluir el siguiente anexo:

ANEXO N° 6

PRECIO DE LA OFERTA

Señores
[COMITÉ DE SELECCION]
ADJUDICACIÓN SIMPLIFICADA N.º 78-2024-MDK/CS-1
Presente.-

Es grato dirigirme a usted, para hacer de su conocimiento que, de acuerdo con las bases, mi oferta es la siguiente:

| CONCEPTO | CANTIDAD | PRECIO UNITARIO | PRECIO TOTAL |
|--------------|----------|-----------------|--------------|
| | | | |
| TOTAL | | | |

El precio de la oferta **[CONSIGNAR LA MONEDA DE LA CONVOCATORIA]** incluye todos los tributos, seguros, transporte, inspecciones, pruebas y, de ser el caso, los costos laborales conforme a la legislación vigente, así como cualquier otro concepto que pueda tener incidencia sobre el costo del servicio a contratar; excepto la de aquellos postores que gocen de alguna exoneración legal, no incluirán en el precio de su oferta los tributos respectivos.

[CONSIGNAR CIUDAD Y FECHA]

.....
**Firma, Nombres y Apellidos del postor o
Representante legal o común, según corresponda**

Importante

- En caso que el postor reduzca su oferta, según lo previsto en el artículo 68 del Reglamento, debe presentar nuevamente este Anexo.*
- El postor que goce de alguna exoneración legal, debe indicar que su oferta no incluye el tributo materia de la exoneración, debiendo incluir el siguiente texto:*

*“Mi oferta no incluye **[CONSIGNAR EL TRIBUTO MATERIA DE LA EXONERACIÓN]**”.*

Importante para la Entidad

- En caso de procedimientos según relación de ítems, consignar lo siguiente:
“El postor puede presentar el precio de su oferta en un solo documento o documentos independientes, en los ítems que se presente”.*
- En caso de contrataciones que conllevan la ejecución de prestaciones accesorias, consignar lo siguiente:
“El postor debe detallar en el precio de su oferta, el monto correspondiente a la prestación principal y las prestaciones accesorias”.*

Importante para la Entidad

En caso de la prestación de servicios bajo el sistema a suma alzada incluir el siguiente anexo:

ANEXO N° 6

PRECIO DE LA OFERTA

Señores

[COMITÉ DE SELECCION]

ADJUDICACIÓN SIMPLIFICADA N.º 78-2024-MDK/CS-1

Presente.-

Es grato dirigirme a usted, para hacer de su conocimiento que, de acuerdo con las bases, mi oferta es la siguiente:

| CONCEPTO | PRECIO TOTAL |
|--------------|--------------|
| | |
| TOTAL | |

El precio de la oferta [CONSIGNAR LA MONEDA DE LA CONVOCATORIA] incluye todos los tributos, seguros, transporte, inspecciones, pruebas y, de ser el caso, los costos laborales conforme a la legislación vigente, así como cualquier otro concepto que pueda tener incidencia sobre el costo del servicio a contratar; excepto la de aquellos postores que gocen de alguna exoneración legal, no incluirán en el precio de su oferta los tributos respectivos.

[CONSIGNAR CIUDAD Y FECHA]

.....
**Firma, Nombres y Apellidos del postor o
Representante legal o común, según corresponda**

Importante

- El postor debe consignar el precio total de la oferta, sin perjuicio que, de resultar favorecido con la buena pro, presente el detalle de precios unitarios para el perfeccionamiento del contrato.*
- En caso que el postor reduzca su oferta, según lo previsto en el artículo 68 del Reglamento, debe presentar nuevamente este Anexo.*
- El postor que goce de alguna exoneración legal, debe indicar que su oferta no incluye el tributo materia de la exoneración, debiendo incluir el siguiente texto:*

Mi oferta no incluye [CONSIGNAR EL TRIBUTO MATERIA DE LA EXONERACIÓN].”

Importante para la Entidad

- En caso de procedimientos según relación de ítems, consignar lo siguiente:
“El postor puede presentar el precio de su oferta en un solo documento o documentos independientes, en los ítems que se presente”.*
- En caso de contrataciones que conllevan la ejecución de prestaciones accesorias, consignar lo siguiente:
“El postor debe detallar en el precio de su oferta, el monto correspondiente a la prestación principal y las prestaciones accesorias”.*

Importante para la Entidad

Si durante la fase de actos preparatorios, las Entidades advierten que es posible la participación de proveedores que gozan del beneficio de la exoneración del IGV prevista en la Ley N° 27037, Ley de Promoción de la Inversión en la Amazonía, incluir el siguiente anexo:

**ANEXO N° 7
DECLARACIÓN JURADA DE CUMPLIMIENTO DE CONDICIONES PARA LA
APLICACIÓN DE LA EXONERACIÓN DEL IGV**

Señores
[COMITÉ DE SELECCION]
ADJUDICACIÓN SIMPLIFICADA N.º 78-2024-MDK/CS-1
Presente.-

Mediante el presente el suscrito, postor y/o Representante Legal de [CONSIGNAR EN CASO DE SER PERSONA JURÍDICA], declaro bajo juramento que gozo del beneficio de la exoneración del IGV previsto en la Ley N° 27037, Ley de Promoción de la Inversión en la Amazonía, dado que cumpla con las condiciones siguientes:

- 1.- Que el domicilio fiscal de la empresa²⁸ se encuentra ubicada en la Amazonía y coincide con el lugar establecido como sede central (donde tiene su administración y lleva su contabilidad);
- 2.- Que la empresa se encuentra inscrita en las Oficinas Registrales de la Amazonía (exigible en caso de personas jurídicas);
- 3.- Que, al menos el setenta por ciento (70%) de los activos fijos de la empresa se encuentran en la Amazonía; y
- 4.- Que la empresa no presta servicios fuera de la Amazonía.

[CONSIGNAR CIUDAD Y FECHA]

.....
**Firma, Nombres y Apellidos del postor o
Representante legal, según corresponda**

Importante

Cuando se trate de consorcios, esta declaración jurada será presentada por cada uno de los integrantes del consorcio, salvo que se trate de consorcios con contabilidad independiente, en cuyo caso debe ser suscrita por el representante común, debiendo indicar su condición de consorcio con contabilidad independiente y el número de RUC del consorcio.

²⁸ En el artículo 1 del "Reglamento de las Disposiciones Tributarias contenidas en la Ley de Promoción de la Inversión en la Amazonía" se define como "empresa" a las "Personas naturales, sociedades conyugales, sucesiones indivisas y personas consideradas jurídicas por la Ley del Impuesto a la Renta, generadoras de rentas de tercera categoría, ubicadas en la Amazonía. Las sociedades conyugales son aquellas que ejerzan la opción prevista en el Artículo 16 de la Ley del Impuesto a la Renta."



ANEXO N° 8

EXPERIENCIA DEL POSTOR EN LA ESPECIALIDAD

Señores
[COMITÉ DE SELECCION]
ADJUDICACIÓN SIMPLIFICADA N.º 78-2024-MDK/CS-1
Presente.-

Mediante el presente, el suscrito detalla la siguiente EXPERIENCIA EN LA ESPECIALIDAD:

| Nº | CLIENTE | OBJETO DEL CONTRATO | N° CONTRATO / O/S / COMPROBANTE DE PAGO | FECHA DEL CONTRATO O CP ²⁹ | FECHA DE LA CONFORMIDAD DE SER EL CASO ³⁰ | EXPERIENCIA PROVENIENTE ³¹ DE: | MONEDA | IMPORTE ³² | TIPO DE CAMBIO VENTA ³³ | MONTO FACTURADO ACUMULADO ³⁴ |
|----|---------|---------------------|---|---------------------------------------|--|---|--------|-----------------------|------------------------------------|---|
| 1 | | | | | | | | | | |
| 2 | | | | | | | | | | |
| 3 | | | | | | | | | | |
| 4 | | | | | | | | | | |

- ²⁹ Se refiere a la fecha de suscripción del contrato, de la emisión de la Orden de Servicios o de cancelación del comprobante de pago, según corresponda.
- ³⁰ Únicamente, cuando la fecha del perfeccionamiento del contrato, sea previa a los ocho (8) años anteriores a la fecha de presentación de ofertas, caso en el cual el postor debe acreditar que la conformidad se emitió dentro de dicho periodo.
- ³¹ Si el titular de la experiencia no es el postor, consignar si dicha experiencia corresponde a la matriz en caso que el postor sea sucursal, o fue transmitida por reorganización societaria, debiendo acompañar la documentación sustentatoria correspondiente. Al respecto, según la Opinión N° 216-2017/DTN *“Considerando que la sociedad matriz y la sucursal constituyen la misma persona jurídica, la sucursal puede acreditar como suya la experiencia de su matriz”*. Del mismo modo, según lo previsto en la Opinión N° 010-2013/DTN, *“... en una operación de reorganización societaria que comprende tanto una fusión como una escisión, la sociedad resultante podrá acreditar como suya la experiencia de la sociedad incorporada o absorbida, que se extingue producto de la fusión; asimismo, si en virtud de la escisión se transfiere un bloque patrimonial consistente en una línea de negocio completa, la sociedad resultante podrá acreditar como suya la experiencia de la sociedad escindida, correspondiente a la línea de negocio transmitida. De esta manera, la sociedad resultante podrá emplear la experiencia transmitida, como consecuencia de la reorganización societaria antes descrita, en los futuros procesos de selección en los que participe”*.
- ³² Se refiere al monto del contrato ejecutado incluido adicionales y reducciones, de ser el caso.
- ³³ El tipo de cambio venta debe corresponder al publicado por la SBS correspondiente a la fecha de suscripción del contrato, de la emisión de la Orden de Servicios o de cancelación del comprobante de pago, según corresponda.
- ³⁴ Consignar en la moneda establecida en las bases.



| Nº | CLIENTE | OBJETO DEL CONTRATO | N° CONTRATO / O/S / COMPROBANTE DE PAGO | FECHA DEL CONTRATO O CP ²⁹ | FECHA DE LA CONFORMIDAD DE SER EL CASO ³⁰ | EXPERIENCIA PROVENIENTE ³¹ DE: | MONEDA | IMPORTE ³² | TIPO DE CAMBIO VENTA ³³ | MONTO FACTURADO ACUMULADO ³⁴ |
|-------|---------|---------------------|---|---------------------------------------|--|---|--------|-----------------------|------------------------------------|---|
| 5 | | | | | | | | | | |
| 6 | | | | | | | | | | |
| 7 | | | | | | | | | | |
| 8 | | | | | | | | | | |
| 9 | | | | | | | | | | |
| 10 | | | | | | | | | | |
| | ... | | | | | | | | | |
| 20 | | | | | | | | | | |
| TOTAL | | | | | | | | | | |

[CONSIGNAR CIUDAD Y FECHA]

.....
Firma, Nombres y Apellidos del postor o
Representante legal o común, según corresponda



ANEXO N° 9

DECLARACIÓN JURADA (NUMERAL 49.4 DEL ARTÍCULO 49 DEL REGLAMENTO)

Señores
[COMITÉ DE SELECCION]
ADJUDICACIÓN SIMPLIFICADA N.º 78-2024-MDK/CS-1
Presente.-

Mediante el presente el suscrito, postor y/o Representante Legal de [CONSIGNAR EN CASO DE SER PERSONA JURÍDICA], declaro que la experiencia que acredito de la empresa [CONSIGNAR LA DENOMINACIÓN DE LA PERSONA JURÍDICA] como consecuencia de una reorganización societaria, no se encuentra en el supuesto establecido en el numeral 49.4 del artículo 49 del Reglamento.

[CONSIGNAR CIUDAD Y FECHA]

.....
**Firma, Nombres y Apellidos del postor o
Representante legal, según corresponda**

Importante

A efectos de cautelar la veracidad de esta declaración, el postor puede verificar la información de la Relación de Proveedores Sancionados por el Tribunal de Contrataciones del Estado con Sanción Vigente en <http://portal.osce.gob.pe/rmp/content/relación-de-proveedores-sancionados>. También le asiste dicha facultad al órgano encargado de las contrataciones o al órgano de la Entidad al que se le haya asignado la función de verificación de la oferta presentada por el postor ganador de la buena pro.



Importante para la Entidad

En el caso de contratación de servicios en general que se presten fuera de la provincia de Lima y Callao cuyo valor estimado no supere los doscientos mil Soles (S/ 200,000.00) o el procedimiento de selección según relación de ítem no supere dicho monto, se debe considerar el siguiente anexo:

ANEXO N° 10

**SOLICITUD DE BONIFICACIÓN DEL DIEZ POR CIENTO (10%) POR SERVICIOS PRESTADOS FUERA DE LA PROVINCIA DE LIMA Y CALLAO
(DE SER EL CASO, SOLO PRESENTAR ESTA SOLICITUD EN EL ÍTEM [CONSIGNAR EL N° DEL ÍTEM O ÍTEMS CUYO VALOR ESTIMADO NO SUPERA LOS DOSCIENTOS MIL SOLES (S/ 200,000.00)])**

Señores
[COMITÉ DE SELECCION]
ADJUDICACIÓN SIMPLIFICADA N.º 78-2024-MDK/CS-1
Presente.-

Mediante el presente el suscrito, postor y/o Representante Legal de [CONSIGNAR EN CASO DE SER PERSONA JURÍDICA], solicito la asignación de la bonificación del diez por ciento (10%) sobre el puntaje total en [CONSIGNAR EL ÍTEM O ÍTEMS, SEGÚN CORRESPONDA, EN LOS QUE SE SOLICITA LA BONIFICACIÓN] debido a que el domicilio de mi representada se encuentra ubicado en la provincia o provincia colindante donde se ejecuta la prestación.

[CONSIGNAR CIUDAD Y FECHA]

.....
Firma, Nombres y Apellidos del postor o Representante legal, según corresponda

Importante

- Para asignar la bonificación, el órgano encargado de las contrataciones o comité de selección, según corresponda, verifica el domicilio consignado por el postor en el Registro Nacional de Proveedores (RNP).
- Para que el postor pueda acceder a la bonificación, debe cumplir con las condiciones establecidas en el literal f) del artículo 50 del Reglamento.

Importante

Cuando se trate de consorcios, la declaración jurada es la siguiente:

ANEXO N° 10

**SOLICITUD DE BONIFICACIÓN DEL DIEZ POR CIENTO (10%) POR SERVICIOS PRESTADOS FUERA DE LA PROVINCIA DE LIMA Y CALLAO
(DE SER EL CASO, SOLO PRESENTAR ESTA SOLICITUD EN EL ÍTEM [CONSIGNAR EL N° DEL ÍTEM O ÍTEMS CUYO VALOR ESTIMADO NO SUPERA LOS DOSCIENTOS MIL SOLES (S/ 200,000.00)])**

Señores
[COMITÉ DE SELECCION]
ADJUDICACIÓN SIMPLIFICADA N.º 78-2024-MDK/CS-1
Presente.-

Mediante el presente el que se suscribe, [.....], representante común del consorcio [CONSIGNAR EL NOMBRE DEL CONSORCIO], solicito la asignación de la bonificación del diez por ciento (10%) sobre el puntaje total en [CONSIGNAR EL ÍTEM O ÍTEMS, SEGÚN CORRESPONDA, EN LOS QUE SE SOLICITA LA BONIFICACIÓN] debido a que los domicilios de todos los integrantes del consorcio se encuentran ubicados en la provincia o provincias colindantes donde se ejecuta la prestación.

[CONSIGNAR CIUDAD Y FECHA]

.....
**Firma, Nombres y Apellidos del representante
común del consorcio**

Importante

- *Para asignar la bonificación, el órgano encargado de las contrataciones o comité de selección, según corresponda, verifica el domicilio consignado de los integrantes del consorcio, en el Registro Nacional de Proveedores (RNP).*
- *Para que un consorcio pueda acceder a la bonificación, cada uno de sus integrantes debe cumplir con las condiciones establecidas en el literal f) del artículo 50 del Reglamento.*



ANEXO N° 11

SOLICITUD DE BONIFICACIÓN DEL CINCO POR CIENTO (5%) POR TENER LA CONDICIÓN DE MICRO Y PEQUEÑA EMPRESA

Señores
[COMITÉ DE SELECCIÓN]
ADJUDICACIÓN SIMPLIFICADA N.º 78-2024-MDK/CS-1
Presente.-

Mediante el presente el suscrito, postor y/o Representante legal de [CONSIGNAR EN CASO DE SER PERSONA JURÍDICA], solicito la asignación de la bonificación del cinco por ciento (5%) sobre el puntaje total obtenido, debido a que mi representada cuenta con la condición de micro y pequeña empresa.

[CONSIGNAR CIUDAD Y FECHA]

.....
**Firma, Nombres y Apellidos del postor o
Representante legal o común, según corresponda**

Importante

- Para asignar la bonificación, el órgano encargado de las contrataciones o comité de selección, según corresponda, verifica la página web del Ministerio de Trabajo y Promoción del Empleo en la sección consulta de empresas acreditadas en el REMYPE en el link <http://www2.trabajo.gob.pe/servicios-en-linea-2-2/>.
- Para que un consorcio pueda acceder a la bonificación, cada uno de sus integrantes debe cumplir con la condición de micro y pequeña empresa.

ANEXO N° 12

AUTORIZACIÓN DE NOTIFICACIÓN DE LA DECISIÓN DE LA ENTIDAD SOBRE LA SOLICITUD DE AMPLIACIÓN DE PLAZO MEDIANTE MEDIOS ELECTRÓNICOS DE COMUNICACIÓN

(DOCUMENTO A PRESENTAR EN EL PERFECCIONAMIENTO DEL CONTRATO)

Señores
[COMITÉ DE SELECCION]
ADJUDICACIÓN SIMPLIFICADA N.º 78-2024-MDK/CS-1
Presente.-

El que se suscribe, [...], postor adjudicado y/o Representante Legal de [CONSIGNAR EN CASO DE SER PERSONA JURÍDICA], identificado con [CONSIGNAR TIPO DE DOCUMENTO DE IDENTIDAD] N° [CONSIGNAR NÚMERO DE DOCUMENTO DE IDENTIDAD], autorizo que durante la ejecución del contrato se me notifique al correo electrónico [INDICAR EL CORREO ELECTRÓNICO] lo siguiente:

✓ Notificación de la decisión de la Entidad respecto a la solicitud de ampliación de plazo.

[CONSIGNAR CIUDAD Y FECHA]

.....
**Firma, Nombres y Apellidos del postor o
Representante legal o común, según corresponda**

Importante

La notificación de la decisión de la Entidad respecto a la solicitud de ampliación de plazo se efectúa por medios electrónicos de comunicación, siempre que se cuente con la autorización correspondiente y sea posible obtener un acuse de recibo a través del mecanismo utilizado.

