

SIMBOLOGÍA UTILIZADA:

Nº	Símbolo	Descripción
1	[ABC]	Es una indicación que debe ser completada o eliminada por la entidad contratante durante la elaboración de las bases conforme a las instrucciones brindadas.
2	<u>[ABC]</u>	Es una indicación o información que debe ser completada por la entidad contratante con posterioridad al otorgamiento de la buena pro para el caso específico de la elaboración de la PROFORMA DEL CONTRATO; o por los proveedores, al completar los ANEXOS de la oferta.
3	Advertencia • Abc	Se refiere a advertencias a tener en cuenta por los evaluadores y los proveedores. No deben ser eliminadas.
4	Importante para la entidad contratante • Xyz	Se refiere a consideraciones importantes a tener en cuenta por los evaluadores y deben ser eliminadas una vez culminada la elaboración de las bases.

CARACTERÍSTICAS DEL DOCUMENTO:

Las bases deben ser elaboradas en formato WORD, y deben tener las características del presente documento. De existir algún cambio en el formato como márgenes, fuente, tamaño de letra, entre otros, no acarrea su nulidad, salvo que por el tipo o tamaño de letra impida la lectura por parte de los proveedores:

INSTRUCCIÓN DE USO:

Una vez registrada la información solicitada dentro de los corchetes, el texto debe quedar en letra tamaño 10, con estilo normal, sin formato de negrita y sin sombrear.



**BASES INTEGRADAS
CONCURSO PÚBLICO ABREVIADO PARA CONSULTORÍAS
Y SERVICIOS DE MANTENIMIENTO VIAL**

CONCURSO PÚBLICO ABREVIADO N°
CP-ABR-1-2025-MDQ/C-1

CONTRATACIÓN DE CONSULTORÍA DE OBRA PARA:
ELABORACION DE EXPEDIENTE TECNICO: MEJORAMIENTO DEL SERVICIO DE
EDUCACIÓN TÉCNICO PRODUCTIVA EN INSTITUTO TECNOLOGICO PUBLICO
DE CAÑETE DISTRITO DE QUILMANA DE LA PROVINCIA DE CAÑETE DEL
DEPARTAMENTO DE LIMA, CÓDIGO ÚNICO DE INVERSIÓN N° 2684246.



SECCIÓN GENERAL

DISPOSICIONES COMUNES DEL CONCURSO PÚBLICO ABREVIADO PARA CONSULTORÍAS Y SERVICIOS DE MANTENIMIENTO VIAL

(ESTA SECCIÓN NO DEBE SER MODIFICADA EN NINGÚN EXTREMO, BAJO SANCIÓN DE NULIDAD)



CAPÍTULO I

ASPECTOS GENERALES

1.1. REFERENCIAS

Cuando en el presente documento se mencione la palabra Ley, se entiende que se está haciendo referencia a la Ley N° 32069, Ley General de Contrataciones Públicas, y cuando se mencione la palabra Reglamento, se entiende que se está haciendo referencia al Reglamento de la Ley N° 32069, Ley General de Contrataciones Públicas, aprobado por Decreto Supremo N° 009-2025-EF. Las referidas normas incluyen sus respectivas modificaciones, de ser el caso.

1.2. ALCANCE

La presente base estándar correspondiente al procedimiento de selección de Concurso Público Abreviado para Consultorías y Servicios de Mantenimiento Vial se utiliza por la entidad contratante para la contratación de: i) consultorías, ii) consultorías de obra, iii) servicios de mantenimiento vial, iv) consultorías para rehabilitación y reconstrucción posterior a emergencias y desastres v) consultoría de obra para rehabilitación y reconstrucción posterior a emergencias y desastres, o vi) segunda convocatoria de un concurso público para consultorías y servicio de mantenimiento vial, según la cuantía establecida en la Ley de Presupuesto del Sector Público para el Año Fiscal correspondiente.



CAPÍTULO II DESARROLLO DEL PROCEDIMIENTO DE SELECCIÓN

2.1 ETAPAS DEL CONCURSO PÚBLICO ABREVIADO PARA CONSULTORÍAS Y SERVICIOS DE MANTENIMIENTO VIAL

Las etapas del procedimiento de selección de Concurso Público Abreviado para Consultorías y Servicios de Mantenimiento Vial son las siguientes:

ETAPA	CARACTERÍSTICAS	BASE LEGAL
a) Convocatoria	Se realiza a través del SEACE de la Pladicop en la fecha señalada en el cronograma.	Artículos 63 y 64 del Reglamento.
b) Registro de participantes	Aplica lista abierta, por lo que cualquier proveedor puede registrarse como participante en el procedimiento de selección.	Artículos 65 y 94 del Reglamento.
c) Cuestionamientos a las bases (consultas, observaciones e integración)	<ol style="list-style-type: none">1. La presentación de consultas y observaciones se realiza en un plazo no menor a tres días hábiles contabilizados desde el día siguiente de la convocatoria.2. La absolución de los referidos cuestionamientos y la publicación de las bases integradas se realiza en la fecha prevista en el cronograma del procedimiento de selección.	Artículos 66 y 94 del Reglamento.
d) Evaluación de ofertas técnicas y económicas	<ol style="list-style-type: none">1. La presentación de ofertas se realiza a través del SEACE de la Pladicop en un plazo no menor <u>de tres días hábiles</u> contabilizados desde la publicación de la integración de bases.2. Las ofertas son presentadas por los participantes desde las 00:01 horas hasta las 23:59 horas del día (hora peruana), según el cronograma del procedimiento de selección, adjuntando el archivo digitalizado que contenga los documentos que conforman la oferta de acuerdo con lo requerido en las bases.3. La evaluación de ofertas es <u>SIN PRECALIFICACIÓN</u> y consiste en:<ol style="list-style-type: none">a. Admisión de las ofertas: Los evaluadores revisan que la oferta contenga los documentos señalados en el Capítulo II de la Sección Específica de las	Artículos 68, 72, 73, 74, 75, 78, 133 y 166 del Reglamento.



	<p>bases, caso contrario la oferta se considera no admitida.</p> <p>b. Revisión de los requisitos de calificación: Los evaluadores califican a los postores verificando que cumplan con los requisitos de calificación detallados en el Capítulo III de la Sección Específica de las bases. Caso contrario la oferta se considera descalificada.</p> <p>c. Evaluación de ofertas técnicas: los evaluadores aplican los factores de evaluación previstos en el Capítulo IV de la Sección Específica de las bases a las ofertas que cumplen los requisitos de calificación. En la Sección Específica se prevé un puntaje mínimo en la evaluación técnica para proceder a la evaluación económica de la oferta.</p> <p>d. Evaluación de ofertas económicas: La evaluación de la oferta económica es posterior a la evaluación de la oferta técnica y solo respecto de aquellos proveedores que hubieran obtenido o superado un puntaje mínimo en dicha evaluación.</p> <p>4. En los procedimientos de selección de consultorías de obras bajo el sistema de entrega de solo formulación o solo diseño, así como en la supervisión de obras, la cuantía de la contratación es punto de referencia para las ofertas, conforme lo siguiente:</p> <p>a. Oferta económica limitada: la oferta económica de los postores no debe ser menor al 90% de la cuantía de la contratación. Los evaluadores descalifican las propuestas que no cumplan el referido rango. Si el límite inferior tiene más de dos (2) decimales, se aumenta en un dígito el valor del segundo decimal. Los evaluadores descalifican las propuestas que no cumplan con el referido límite.</p> <p>5. En los procedimientos de selección en los que se cuente con el diseño de operación y/o mantenimiento o con un diseño definido para el mantenimiento vial, la cuantía es punto de referencia para las ofertas. En la estrategia de contratación se puede optar entre dos métodos de evaluación de ofertas:</p> <p>a. Oferta económica limitada: la oferta económica de los postores debe encontrarse en el rango entre el 95% y 110% de la cuantía de la contratación. Los evaluadores descalifican las propuestas que no cumplan el referido rango.</p> <p>b. Oferta económica fija al 100%: la oferta económica de los postores corresponde al 100% de la cuantía de la contratación. En este caso, solo se realiza la evaluación técnica de las ofertas, sobre cien puntos.</p> <p>6. Todos los actos se realizan a través del SEACE de la Pladiscop, incluyendo la subsanación de ofertas.</p>	
e) Otorgamiento de la	1. Definida la oferta ganadora, los evaluadores otorgan la	



buena pro	<p>buena pro mediante su publicación en el SEACE de la Pladicop, incluyendo los documentos que sustenten los resultados de la admisión, calificación, evaluación y el otorgamiento de la buena pro.</p> <p>2. En caso de haber sorteo por desempate, éste se realiza a través del SEACE de la Pladicop.</p> <p>3. En caso se hayan presentado dos o más ofertas, el consentimiento de la buena pro es publicado a través del SEACE de la Pladicop al día siguiente de vencido el plazo correspondiente para interponer recurso de apelación, sin que los postores hayan ejercido el derecho de interponer dicho recurso.</p> <p>En caso de que se haya presentado una sola oferta, el consentimiento de la buena pro se produce el mismo día de la notificación de su otorgamiento.</p>	Artículos 80, 81 y 82 del Reglamento.
------------------	-----------------------------------------------------------------------------------------------------------------------------------------------------------------------------------------------------------------------------------------------------------------------------------------------------------------------------------------------------------------------------------------------------------------------------------------------------------------------------------------------------------------------------------------------------------------------------------------------------------------------------------------------------------------------------------------------------------------------------------------------------------------------------------------	---------------------------------------

2.2 EVALUACIÓN DE OFERTAS ECONÓMICAS QUE SUPEREN LA CUANTÍA DE LA CONTRATACIÓN

En caso la oferta económica del postor que obtiene el mejor puntaje total supere la cuantía de la contratación, se siguen los siguientes pasos:

- a) La DEC gestiona la solicitud de la ampliación de la certificación o previsión presupuestal correspondiente. De otorgarse la ampliación, se procede a adjudicar la buena pro.
- b) De no contar con la ampliación de la certificación o previsión presupuestal, los evaluadores negocian con el postor que obtuvo el mejor puntaje total la reducción del monto o la reducción de las prestaciones o condiciones del requerimiento, conforme al numeral 132.1 del artículo 132 (servicios) o del numeral 167.1 del artículo 167 del Reglamento (consultorías de obra), según corresponda considerando el objeto contractual.
- c) En caso el postor con el mejor puntaje no acepte, se procede a negociar con los siguientes postores en orden de prelación. Si el postor que procede en el orden de prelación ofertó un monto por debajo de la cuantía de la contratación, se le adjudica la buena pro.
- d) En caso el postor que obtuvo el mejor puntaje total sí reduzca su oferta económica pero la reducción no se encuentre dentro de la cuantía de la contratación, se solicita la ampliación de la certificación de crédito presupuestario y/o previsión presupuestal correspondiente. En caso se otorgue la ampliación, se adjudica la buena pro. Caso contrario, se puede optar por: negociar con los siguientes postores en el orden de prelación o declarar desierto el procedimiento de selección.
- e) Las decisiones adoptadas por los evaluadores en la negociación constan en actas que se publican en el SEACE de la Pladicop y se sustentan en el principio de valor por dinero, priorizando el cumplimiento de la finalidad pública de la contratación.

2.3 CONSIDERACIONES PARA TODOS LOS PROVEEDORES:

- 2.3.1 Para registrarse como participante en un procedimiento de selección convocado por una entidad contratante es necesario que los proveedores cuenten con inscripción vigente ante el Registro Nacional de Proveedores (RNP) que administra el Organismo Especializado para las Contrataciones Públicas Eficientes (OECE). Para obtener mayor información, se puede ingresar a la siguiente dirección electrónica: www.rnp.gob.pe.
- 2.3.2 Los proveedores que deseen registrar su participación deben ingresar al SEACE de la Pladicop utilizando su certificado (usuario y contraseña).



- 2.3.3 No pueden formularse consultas ni observaciones respecto del contenido de una ficha de homologación aprobada, aun cuando el requerimiento haya sido homologado parcialmente respecto a las características técnicas y/o requisitos de calificación y/o condiciones de ejecución. Las consultas y observaciones que se formulen sobre el particular se tienen como no presentadas.
- 2.3.4 Las declaraciones juradas, formatos o formularios previstos en las bases que conforman la oferta deben estar debidamente firmados por el postor (firma manuscrita o digital, según la Ley N° 27269, Ley de Firmas y Certificados Digitales). No se acepta insertar la imagen de una firma o visto. Las ofertas se presentan foliadas en todas sus hojas. El postor, el representante legal, apoderado o mandatario designado, se hace responsable de la totalidad de los documentos que se incluyen en la oferta. El postor es responsable de verificar, antes de su envío, que el archivo pueda ser descargado y su contenido sea legible.
- 2.3.5 En el caso que, al registrarse como participante, el proveedor presente una declaración jurada de desafectación del impedimento debido a parentesco establecido en el inciso 2 del numeral 30.1 del artículo 30 de la Ley, se debe incluir como requisito adicional de admisión de su oferta la acreditación documental de su condición de desafectación, conforme a lo señalado en el numeral 39.4 del artículo 39 del Reglamento.

2.4 CONSIDERACIONES ADICIONALES PARA LOS CONSORCIOS:

- 2.4.1 En el caso de consorcios, basta que uno de sus integrantes se haya registrado como participante en el procedimiento de selección, para lo cual dicho integrante debe contar con inscripción vigente en el RNP como proveedor de servicios. Los demás integrantes del consorcio deben contar con inscripción vigente en el RNP, en las demás etapas del procedimiento de selección. No se considera consorcio a la asociación de personas de duración ilimitada o indefinida que, denominándose consorcios, han sido constituidas como personas jurídicas en los Registros Públicos.
- 2.4.2 Tratándose de procedimientos cuyo objeto sea una consultoría de obras, cada integrante del consorcio debe contar con inscripción en el RNP como consultor de obra, en al menos una de las especialidades requeridas por la entidad en función al objeto del procedimiento, siempre que en conjunto cumplan con todas las especialidades requeridas; asimismo, cada integrante del consorcio debe contar con inscripción en la categoría que corresponda según el monto de la cuantía del procedimiento de selección o en una categoría superior.
- 2.4.3 Los integrantes de un consorcio no pueden presentar ofertas individuales ni conformar más de un consorcio en un procedimiento de selección, o en un determinado ítem cuando se trate de procedimientos de selección según relación de ítems. Tratándose de un procedimiento por relación de ítems, los integrantes del consorcio pueden participar en ítems distintos al que se presentaron en consorcio, sea en forma individual o en consorcio.
- 2.4.4 Como parte de los documentos de su oferta el consorcio debe presentar la promesa de consorcio con firmas digitales de todos sus integrantes, o en su defecto, firmas legalizadas, de ser el caso, en la que se consigne lo siguiente:
- a) La identificación de los integrantes del consorcio. Se debe precisar el nombre completo o la denominación o razón social de los integrantes del consorcio, según corresponda.
 - b) La designación del representante común del consorcio.
 - c) El domicilio común del consorcio.
 - d) El correo electrónico común del consorcio, al cual se dirigen todas las comunicaciones remitidas por la entidad contratante al consorcio durante el proceso de contratación, siendo éste el único válido para todos los efectos.
 - e) Las obligaciones que correspondan a cada uno de los integrantes del consorcio.
 - f) El porcentaje del total de las obligaciones de cada uno de los integrantes respecto del objeto del contrato. Dicho porcentaje debe ser expresado en número entero, sin decimales.
- 2.4.5 La información contenida en los literales a), e) y f) precedentes no puede ser modificada, con



ocasión de la suscripción del contrato de consorcio, ni durante la etapa de ejecución contractual. En tal sentido, no cabe variación alguna en la conformación del consorcio, por lo que no es posible que se incorpore, sustituya o separe a un integrante.

- 2.4.6 El representante común tiene facultades para actuar en nombre y representación del consorcio, en todos los actos referidos al procedimiento de selección, suscripción y ejecución del contrato, con poderes suficientes para ejercitar los derechos y cumplir las obligaciones que se deriven de su calidad de postor y de contratista hasta la conformidad o liquidación del contrato, según corresponda. El representante común no debe encontrarse impedido, inhabilitado ni suspendido para contratar con el Estado. Para cambiar al representante común, todos los integrantes del consorcio deben firmar (mediante firmas legalizadas o firmas digitales) el documento en el que conste el acuerdo, el cual surte efectos cuando es notificado a la entidad contratante.

Las declaraciones juradas, formatos o formularios previstos en las bases que conforman la oferta deben estar debidamente firmados por el postor (firma manuscrita o digital, según la Ley N° 27269, Ley de Firmas y Certificados Digitales).

- 2.4.7 En el caso de consorcios las declaraciones juradas, formatos o formularios previstos en las bases que conforman la oferta deben estar debidamente firmados por el representante común o por todos los integrantes del consorcio, según corresponda (firma manuscrita o digital, según la Ley N° 27269, Ley de Firmas y Certificados Digitales). En el caso de los documentos que deban suscribir todos los integrantes del consorcio, la firma es seguida de la razón social o denominación de cada uno de ellos. Lo mismo aplica en caso deban ser suscritos en forma independiente por cada integrante del consorcio, de acuerdo con lo establecido en los documentos del procedimiento de selección. En el caso de un consorcio integrado por una persona natural, basta que la persona natural indique debajo de su firma, sus nombres y apellidos completos.

- 2.4.8 La acreditación del requisito de calificación de la experiencia del postor se realiza en base a la documentación aportada por los integrantes del consorcio que se hubieran comprometido a ejecutar conjuntamente las obligaciones vinculadas directamente al objeto materia de la contratación, de acuerdo con lo declarado en la promesa de consorcio. Para ello se debe seguir los siguientes pasos:

- a) Primer paso: obtener el monto de facturación por cada integrante del consorcio, el cual se obtiene de la sumatoria de montos facturados por éste que, a criterio del evaluador han sido acreditados conforme a las bases, correspondiente a las contrataciones ejecutadas en forma individual y/o consorcio.

En caso un integrante del consorcio presente facturación de contrataciones ejecutadas en consorcio, se considera el monto que corresponda al porcentaje de las obligaciones del referido integrante consorcio. Este porcentaje debe estar consignado expresamente en la promesa o en el contrato de consorcio, de lo contrario, no se considera la experiencia ofertada en consorcio.

- b) Segundo paso: verificar si el integrante del consorcio que acredita la mayor experiencia cumple con un determinado porcentaje de participación. En caso la entidad contratante haya establecido en las bases un porcentaje determinado de participación en la ejecución del contrato, para el integrante del consorcio que acredite mayor experiencia, debe verificarse que éste cumple con dicho parámetro a efectos de considerar su experiencia. En el caso de consultoría de obras, la mayor experiencia que se acredita se refiere a la experiencia en la especialidad requerida.
- c) Tercer paso: sumatoria de experiencia de los consorciados. Para obtener la experiencia del consorcio se suma el monto de facturación aportado por cada integrante que cumple con lo señalado previamente.



- 2.4.9 Para calificar la experiencia del postor no se toma en cuenta la documentación presentada por el o los consorciados que asumen las obligaciones referidas a las siguientes actividades:
- i) Actividades de carácter administrativo o de gestión como facturación, financiamiento, aporte de garantías, entre otras.
 - ii) Actividades relacionadas con asuntos de organización interna, tales como representación u otros aspectos que no se relacionan con la ejecución de las prestaciones, entre otras.
- 2.4.10 En los procedimientos de selección por paquete, para la elaboración de las fichas técnicas o los estudios de pre inversión, de proyectos de inversión, según corresponda, y del expediente técnico o documentos equivalente, los integrantes del consorcio deben contar con inscripción en el RNP como proveedores de servicios o consultores de obra, según la obligación asumida en la promesa de consorcio, conforme a lo siguiente:
- i) Los integrantes del consorcio que se hayan obligado a elaborar la ficha técnica o los estudios de preinversión deben encontrarse inscritos en el RNP como proveedores de servicios o como consultores de obras.
 - ii) Los integrantes del consorcio que se hayan obligado a elaborar el expediente técnico deben encontrarse inscritos en el RNP como consultores de obra, en al menos una de las especialidades requeridas por la entidad en función al objeto del procedimiento, siempre que en conjunto cumplan con todas las especialidades requeridas; asimismo, cada integrante del consorcio que se obligue a elaborar el expediente técnico debe contar con inscripción en la categoría que corresponda según el monto de la cuantía del procedimiento de selección o en una categoría superior.
- 2.4.11 Los integrantes del consorcio son responsables de que su inscripción en el RNP se encuentre vigente, así como no estar inhabilitado o suspendido al registrarse como participantes, en la presentación de ofertas, en el otorgamiento de la buena pro y en el perfeccionamiento del contrato.
- 2.4.12 Los integrantes de un consorcio se encuentran obligados solidariamente a responder frente a la entidad contratante por los efectos patrimoniales que ésta sufra como consecuencia de la actuación de dichos integrantes, ya sea individual o conjunta, durante el procedimiento de selección y la ejecución contractual.



CAPÍTULO III RECURSO DE APELACIÓN

3.1. ACCESO AL EXPEDIENTE DE CONTRATACIÓN

Una vez otorgada la buena pro, la dependencia encargada de las contrataciones está en la obligación de permitir el acceso de los participantes y postores al expediente de contratación, con excepción de la información calificada como secreta, confidencial o reservada por la normativa de la materia y de aquella correspondiente a las ofertas que no fueron admitidas, a más tardar dentro del día hábil siguiente de haberse solicitado por escrito.

A efectos de recoger la información de su interés, los postores pueden valerse de distintos medios, tales como: (i) la lectura y/o toma de apuntes, (ii) la captura y almacenamiento de imágenes, e incluso (iii) pueden solicitar copia de la documentación obrante en el expediente, siendo que, en este último caso, la entidad contratante debe entregar dicha documentación en el menor tiempo posible, previo pago de la tasa por tal concepto previsto en el Texto Único de Procedimientos Administrativos (TUPA) de la respectiva entidad contratante.

3.2. RECURSO DE APELACIÓN

A través del recurso de apelación se pueden impugnar los actos dictados durante el desarrollo del procedimiento de selección hasta antes del perfeccionamiento del contrato, incluyendo aquellos que declaren la nulidad de oficio, la cancelación del procedimiento de selección y otros actos emitidos por la entidad contratante que afecten la continuidad de este.

El recurso de apelación se presenta ante la mesa de partes digital o física del Tribunal de Contrataciones Públicas o de la entidad contratante y es resuelto por uno de estos.

3.3. PLAZOS DE INTERPOSICIÓN DEL RECURSO DE APELACIÓN

La apelación contra el otorgamiento de la buena pro o contra los actos dictados con anterioridad a ella se interpone, como máximo, dentro de los cinco (5) días hábiles siguientes de haberse notificado el otorgamiento de la buena pro a través del SEACE de la Pladicop.

En el caso de la apelación contra los actos dictados con posterioridad al otorgamiento de la buena pro, contra la declaración de nulidad, cancelación y declaratoria de desierto del procedimiento de selección, el plazo indicado en el párrafo precedente se contabiliza desde que se toma conocimiento del acto que se desea impugnar. Se considera que se ha tomado conocimiento en el día de la publicación en el SEACE de la Pladicop del acto que se desea impugnar.



CAPÍTULO IV
DEL CONTRATO

4.1. REQUISITOS PARA EL PERFECCIONAMIENTO DEL CONTRATO

Para perfeccionar el contrato, el proveedor o proveedores adjudicados presentan los siguientes requisitos de conformidad con el artículo 88 del Reglamento:

REQUISITO	CONSIDERACIONES ADICIONALES	BASE LEGAL
a) Garantías, salvo de casos excepción.	<p>En los contratos de consultorías, consultorías de obras y servicios de mantenimiento vial el postor ganador de la buena pro presenta una garantía de fiel cumplimiento por una suma equivalente al 10% del monto del contrato original.</p> <p>La garantía de fiel cumplimiento puede ser: (i) fideicomiso, considerando que, para consultorías y servicios de mantenimiento vial, el fideicomiso como garantía de fiel cumplimiento procede solo en caso el plazo de ejecución del contrato supere los 90 días calendario, (ii) carta fianza financiera, (iii) contrato de seguro o (iv) retención de pago.</p> <p>Asimismo, en la sección específica de las bases pueden considerarse la presentación de: i) garantía de fiel cumplimiento de prestaciones accesorias y ii) garantía por adelantos directos, siempre que se cumplan las condiciones señaladas en el Reglamento.</p> <p>La retención de pago como garantía de fiel cumplimiento o de prestaciones accesorias aplica para ítems cuya cuantía adjudicada sea igual o menor a S/ 480 000,00 (cuatrocientos ochenta mil y 00/100 soles) en el caso de consultorías, consultorías de obra y servicios de mantenimiento vial. En el caso de las micro y pequeñas empresas estas pueden otorgar como garantía de fiel cumplimiento la retención de pago por parte de la entidad contratante con independencia de la cuantía de la contratación.</p> <p>Excepciones: Conforme a lo dispuesto en el literal a) del artículo 139 del Reglamento, en los contratos de servicios cuyos montos sean menores o iguales a cincuenta (50) UIT, no corresponde presentar garantía de fiel cumplimiento de contrato ni garantía de fiel cumplimiento por prestaciones accesorias. Esta excepción no aplica cuando la sumatoria de los contratos derivados de procedimientos de selección por relación de ítems, adjudicados a un mismo postor, superen el monto señalado.</p>	<p>Numerales 61.4 y 61.5 del artículo 61 de la Ley.</p> <p>Artículos 88, 113, 114, 115, 116, 137, 138, 139 y 178 del Reglamento.</p>
b) Contrato de consorcio, de ser el caso.	<p>En caso el postor ganador de la buena pro sea un consorcio, el contrato de consorcio se formaliza mediante documento privado con firmas legalizadas de cada uno de los integrantes ante notario público, el cual debe cumplir con los siguientes requisitos:</p> <ol style="list-style-type: none">Contener la información mínima indicada en el numeral 2.3.3 del Capítulo II de las presentes bases.Identificar al integrante del consorcio a quien se efectúa el pago y emite la respectiva factura o, en caso de llevar contabilidad independiente, señalar el Registro Único de Contribuyentes (RUC), del	<p>Literal b) del artículo 88 del Reglamento</p>



	<p>consorcio.</p> <p>c. Consignar las firmas legalizadas ante notario público de cada uno de los integrantes del consorcio, de sus apoderados o de sus representantes legales, según corresponda.</p> <p>Lo indicado no excluye la información adicional que pueda consignarse en el contrato de consorcio con el objeto de regular su administración interna, como es el régimen y los sistemas de participación en los resultados del consorcio, al que se refiere el artículo 448 de la Ley N° 26887, Ley General de Sociedades.</p> <p>En ningún caso puede aceptarse la presentación de la promesa de consorcio que fue parte de la oferta, independientemente de que dicha promesa contenga firmas legalizadas ante notario.</p>	
c) Código de cuenta interbancaria (CCI) o, en el caso de proveedores no domiciliados, el número de cuenta bancaria y nombre de la entidad bancaria en el exterior.	<p>El CCI es requisito indispensable para realizar una transferencia entre cuentas de bancos diferentes, siendo requerido para efectuar el pago a los proveedores domiciliados en el Perú.</p> <p>Para los proveedores no domiciliados, corresponde el número de cuenta bancaria y nombre de la entidad bancaria en el exterior.</p>	<p>Artículo 67 de la Ley.</p> <p>Artículo 88 del Reglamento.</p>
d) Documento que acredite que cuenta con facultades para perfeccionar el contrato, cuando corresponda.	<p>Corresponde a la vigencia del poder del representante legal que acredite que cuenta con facultades para perfeccionar el contrato. Asimismo, corresponde que el representante legal presente copia de su DNI.</p> <p>En el caso de personas naturales, se solicita la copia del DNI del postor.</p> <p>En el caso de consorcios, además de los documentos mencionados que deben ser presentados por cada uno de los integrantes del consorcio que suscriban la promesa de consorcio, según corresponda, se presenta copia del DNI del representante común del consorcio.</p>	<p>Literal d) del numeral 88.1 del artículo 88 del Reglamento</p>
e) Institución Arbitral elegida por el postor, de corresponder.	<p>Este requisito es obligatorio para todos los contratos que superen las diez (10) UIT¹. Desde el 1 de enero de 2026, la institución arbitral elegida debe encontrarse inscrita en el Registro de Instituciones Arbitrales y Centros de Administración de Juntas de Prevención y Resolución de Disputas (REGAJU).</p>	<p>Artículos 77, 83 y 84 de la Ley, así como la Décima Disposición Complementaria Transitoria de la Ley.</p> <p>Artículo 88 del Reglamento</p>

4.2. PERFECCIONAMIENTO DEL CONTRATO

El postor ganador de la buena pro debe presentar los requisitos para perfeccionar el contrato dentro del plazo de ocho o cinco días hábiles, según corresponda, contabilizados desde el día siguiente al registro del consentimiento de la buena pro en el SEACE de la Pladipoc o de que ésta haya quedado administrativamente firme, de conformidad con el procedimiento y plazos dispuestos en los artículos 88, 89, 90, 91 y 168 del Reglamento.

¹ De conformidad con el numeral 84.1 del artículo 84 de la Ley, el arbitraje puede ser ad hoc solo en los casos en los que el monto de la controversia no supere las diez (10) UIT.



Cabe indicar que numeral 87.3 del artículo 87 del Reglamento establece que la entidad contratante suscribe el contrato mediante firma digital, en caso de que el postor adjudicado con la buena pro cuente con certificado digital emitido por una entidad de certificación, de acuerdo con la normativa de la materia. Excepcionalmente, la entidad contratante con el debido sustento puede proceder a la firma del contrato mediante medios manuales.

4.3. CONSIDERACIONES PARA LOS CONSORCIOS

4.3.1 Las garantías que presenten los consorcios para el perfeccionamiento del contrato durante la ejecución contractual y para la interposición de los recursos impugnativos, además de cumplir con las condiciones establecidas en la Ley y el Reglamento, deben consignar expresamente el nombre completo o la denominación o razón social de los integrantes del consorcio, en calidad de garantizados, de lo contrario no pueden ser aceptadas por las entidades contratantes o el Tribunal de Contrataciones Públicas. No se cumple el requisito antes indicado si se consigna únicamente la denominación del consorcio.

4.3.2 Para que un consorcio solicite la retención del 10% del monto del contrato original en calidad de garantía de fiel cumplimiento, según lo señalado en el artículo 114 del Reglamento, todos los integrantes del consorcio deben acreditar en su oferta la condición de micro o pequeña empresa, sin perjuicio que puedan acreditarlo al momento del perfeccionamiento del contrato.

4.4. CONSIDERACIONES PARA LAS GARANTÍAS FINANCIERAS

4.4.1. En caso de garantías financieras, estas deben ser incondicionales, solidarias, irrevocables y de realización automática en el país, al solo requerimiento de la respectiva entidad contratante bajo responsabilidad de las empresas que las emiten. Las empresas que emitan garantías financieras deben encontrarse bajo la supervisión directa de la Superintendencia de Banca, Seguros y Administradoras Privadas de Fondos de Pensiones (en adelante, SBS), contar con clasificación de riesgo B o superior, y deben estar autorizadas para emitir garantías o estar consideradas en la última lista de bancos extranjeros de primera categoría que periódicamente publica el Banco Central de Reserva del Perú.

4.4.2. La clasificadora de riesgo que asigna la clasificación a la empresa que emite la garantía debe encontrarse listada en el portal web de la SBS (<http://www.sbs.gob.pe/sistema-financiero/clasificadoras-de-riesgo>).

4.4.3. Se debe identificar en la página web de la clasificadora de riesgo respectiva, cuál es la clasificación vigente de la empresa que emite la garantía, considerando la vigencia a la fecha de emisión de la garantía. Para fines de lo establecido en el artículo 61 de la Ley, se requiere la clasificación de riesgo B o superior.

4.4.4. Si la empresa que otorga la garantía cuenta con más de una clasificación de riesgo emitida por distintas empresas listadas en la sede digital de la SBS, basta que en una de ellas cumpla con la clasificación mínima establecida en la Ley.

4.4.5. En caso exista alguna duda sobre la clasificación de riesgo asignada a la empresa emisora de la garantía, se debe consultar a la clasificadora de riesgos respectiva.

4.4.6. Además de cumplir con el requisito referido a la clasificación de riesgo, a efectos de verificar si la empresa emisora se encuentra autorizada por la SBS para emitir garantías, debe revisarse la sede digital de dicha entidad (<http://www.sbs.gob.pe/sistema-financiero/relacion-de-empresas-que-se-encuentran-autorizadas-a-emitir-cartas-fianza>).

4.5. CONSIDERACIONES PARA LOS DOCUMENTOS PÚBLICOS Y PRIVADOS EXTENDIDOS EN EL EXTRANJERO



En el caso que los documentos requeridos para el perfeccionamiento del contrato incluyan documentos públicos extendidos en el exterior, que no les sea aplicable el Convenio de la Apostilla, se debe tener en cuenta que, de conformidad con lo previsto en el artículo 137 del Reglamento Consular del Perú, aprobado mediante Decreto Supremo N° 032-2023-RE², para que estos surtan efectos legales en el Perú deben estar legalizados por los funcionarios consulares peruanos competentes, cuyas firmas deben ser autenticadas posteriormente por el área competente del órgano de línea consular, además de cumplir con los requisitos adicionales que contemple la legislación peruana para su validez en el Perú.

4.6. DISPOSICIONES FINALES

Todos los demás aspectos del presente procedimiento de selección no contemplados en las bases se rigen por la Ley y su Reglamento, así como por las disposiciones legales vigentes.

² Decreto Supremo que aprueba el Reglamento Consular del Perú y que modifica el Reglamento de la Ley del Servicio Diplomático de la República en lo que corresponde a los cargos de los funcionarios consulares.



SECCIÓN ESPECÍFICA

CONDICIONES ESPECIALES DEL PROCEDIMIENTO DE SELECCIÓN

(EN ESTA SECCIÓN LA ENTIDAD CONTRATANTE DEBE COMPLETAR LA INFORMACIÓN EXIGIDA, DE ACUERDO CON
LAS INSTRUCCIONES INDICADAS)



CAPÍTULO I GENERALIDADES

1.1. BASE LEGAL

- Ley N° 32069, Ley General de Contrataciones Públicas.
- Decreto Supremo N° 009-2025-EF, Decreto Supremo que aprueba el Reglamento de la Ley General de Contrataciones Públicas.
- Ley 32185 Ley de Presupuesto del Sector Público para el año fiscal 2025.
- Ley N° 32186 Ley de equilibrio financiero del presupuesto del sector público para el año fiscal 2025
- Texto Único Ordenado del Decreto Legislativo N° 1252, Decreto Legislativo que crea el Sistema Nacional de Programación Multianual y Gestión.
- Reglamento del Decreto Legislativo N.º 1252, Decreto Legislativo que crea el Sistema Nacional de Programación Multianual y Gestión de Inversiones.
- Decreto Legislativo N.º 1432, Decreto Legislativo que modifica el Decreto Legislativo N° 1252, Decreto Legislativo que crea el Sistema Nacional de Programación Multianual y Gestión de Inversiones.
- Directiva N° 001-2019-EF/63.01 - Directiva General del Sistema Nacional de Programación Multianual y Gestión de Inversiones.
- Ley N° 29973 – Ley General de la Persona con Discapacidad, y sus modificatorias.
- Decreto Supremo N° 029-2019-VIVIENDA – Decreto Supremo que aprueba el Reglamento de Licencias de Habilitación Urbana y Licencias de Edificación
- Decreto Supremo N° 284-2018-EF – Decreto Supremo que aprueba el Reglamento del Decreto Legislativo N° 1252, y su modificatoria.
- Decreto Supremo N° 006-2017-VIVIENDA – Decreto Supremo que aprueba el Texto Único Ordenado de la Ley N° 29090, Ley de Regulación de Habilitaciones Urbanas y de Edificaciones, y su modificatoria.
- Decreto Supremo N° 002-2014-MIMP – Decreto Supremo que aprueba el Reglamento de la Ley N° 29973, Ley General de la Persona con Discapacidad, y sus modificatorias.
- Decreto Supremo N° 011-2006-VIVIENDA – Decreto Supremo que aprueba 66 Normas Técnicas del Reglamento Nacional de Edificaciones – RNE, y sus modificatorias.
- Resolución Ministerial N° 037-2006-MEM/DM – Resolución Ministerial que aprueba el Código Nacional de Electricidad, y su modificatoria.
- Reglamento Nacional de Edificaciones (RNE), aprobado mediante Decreto Supremo N.º 0112006-VIVIENDA y sus modificatorias.
- Ley N° 28044 – Ley General de Educación.
- Decreto Supremo N° 014-2021-VIVIENDA – Decreto Supremo que aprueba el Código Técnico de Construcción Sostenible.
- Ley N° 27050, Ley General de las personas con discapacidad y normas para el diseño de elementos de apoyo para personas con discapacidad.
- Norma A-120 Accesibilidad para personas con discapacidad y de las personas adultos mayores pautas para la incorporación del análisis de riesgo en proyectos de inversión pública.
- Ley N.º29090, Ley de Regulación de Habilitaciones Urbanas y de Edificaciones y sus modificatorias.
- D.S. N.º 019-2009-MINAM, “Reglamento de la Ley del Sistema Nacional de Evaluación de Impacto Ambiental”.
- Norma OS-090 “Plantas de Tratamiento de Aguas Residuales”
- DS N.º 015-2012-VIVIENDA- “Reglamento de protección ambiental a proyectos de vivienda, urbanismo, construcción y saneamiento”.
- Código Civil.
- Ley N° 27444 – Ley del Procedimiento Administrativo General.
- Ley N° 27806 – Ley de Transparencia y de Acceso a la información Pública, aprobado por Decreto Supremo N° 043-2003-PCM.

Las referidas normas incluyen sus respectivas modificaciones, de ser el caso.



1.2. ENTIDAD CONTRATANTE

Nombre : MUNICIPALIDAD DISTRITAL DE QUILMANA
RUC N° : 20175307711
Domicilio legal : AV LIMA N° 451 – LIMA – CAÑETE - QUILMANÁ
Teléfono: : 01-284-3002
Correo electrónico: : logisticamuniquilmana@gmail.com

1.3. OBJETO DE LA CONVOCATORIA

El presente procedimiento de selección tiene por objeto la contratación de CONSULTORÍA DE OBRA, PARA LA ELABORACION DE EXPEDIENTE TECNICO: MEJORAMIENTO DEL SERVICIO DE EDUCACIÓN TÉCNICO PRODUCTIVA EN INSTITUTO TECNOLOGICO PUBLICO DE CAÑETE DISTRITO DE QUILMANA DE LA PROVINCIA DE CAÑETE DEL DEPARTAMENTO DE LIMA, CÓDIGO ÚNICO DE INVERSIÓN N° 2684246.

1.4. CUANTÍA DE LA CONTRATACIÓN³

La cuantía de la contratación asciende a **S/ 350,000.00 (Trescientos cincuenta Mil con 00/100 Soles)**, incluidos los impuestos de ley y cualquier otro concepto que incida en el costo total de la ejecución de la contratación.

1.5. EXPEDIENTE DE CONTRATACIÓN

El expediente de contratación fue aprobado mediante el ANEXO N° 02 el 25 de junio del 2025.

1.6. FUENTE DE FINANCIAMIENTO

RECURSOS DETERMINADOS
RECURSOS DIRECTAMENTE RECAUDADOS

³ El monto de la cuantía de la contratación indicado en esta sección de las bases no debe diferir del monto de la cuantía de la contratación consignado en la ficha del procedimiento de selección en el SEACE de la Pladicip. No obstante, de existir contradicción entre estos montos, prima el monto de la cuantía de la contratación indicado en las bases.



CAPÍTULO II DEL PROCEDIMIENTO DE SELECCIÓN

2.1 CRONOGRAMA DEL PROCEDIMIENTO DE SELECCIÓN

Según el cronograma de la ficha de selección de la convocatoria publicada en el SEACE de la Pladicipop.

2.2 CONTENIDO DE LAS OFERTAS

La oferta contiene un índice de documentos⁴ y la siguiente documentación:

2.2.1 Documentación de presentación obligatoria

2.2.1.1 Documentos para la admisión de la oferta:

Los evaluadores verifican la presentación de los documentos señalados en el presente acápite. De no cumplir con lo requerido, la oferta se considera no admitida. Los evaluadores no pueden incorporar documentos adicionales para la admisión de la oferta a los establecidos en este acápite.

- a) Declaración jurada de datos del postor. **(Anexo N° 1)**
- b) Pacto de integridad **(Anexo N° 2)**
- c) Documento que acredite la representación de quien suscribe la oferta.

En caso de persona jurídica, copia del certificado de vigencia de poder del representante legal, apoderado o mandatario designado para tal efecto.

En caso de persona natural, copia del documento nacional de identidad o documento análogo. Cuando la persona natural cuente con apoderado, copia del poder otorgado y copia del documento nacional de identidad o documento análogo del apoderado.

En el caso de consorcios, estos documentos deben ser presentados por cada uno de los integrantes del consorcio que suscriba la promesa de consorcio, según corresponda.

Advertencia

De acuerdo con el artículo 4 del Decreto Legislativo N° 1246, Decreto Legislativo que aprueba diversas medidas de simplificación administrativa, las entidades están prohibidas de exigir a los administrados o usuarios la información que puedan obtener directamente mediante la interoperabilidad a que se refieren los artículos 2 y 3 de dicho Decreto Legislativo. En esa medida, si la entidad contratante es usuaria de la Plataforma de Interoperabilidad del Estado – PIDE⁵ y siempre que el servicio web se encuentre activo en el Catálogo de Servicios de dicha plataforma, no corresponde exigir el certificado de vigencia de poder y/o documento nacional de identidad.

- d) Declaración jurada declarando que: (i) es responsable de la veracidad de los documentos e información de la oferta, y (ii) no se encuentra impedido para contratar con el Estado, de acuerdo con el artículo 33 de la Ley. **(Anexo N° 3)**
- e) Promesa de consorcio con firmas digitales, o en su defecto, firmas legalizadas, de ser el caso, en la que se consigne los integrantes, el representante común, el domicilio común

⁴ La omisión del índice no determina la no admisión de la oferta.

⁵ Para mayor información de las Entidades usuarias y del Catálogo de Servicios de la Plataforma Nacional de Interoperabilidad – PIDE ingresar al siguiente enlace <https://www.gob.pe/741-plataforma-nacional-de-interoperabilidad>



y las obligaciones a las que se compromete cada uno de los integrantes del consorcio, así como el porcentaje equivalente a dichas obligaciones. (**Anexo N° 4**)

- f) Documentación que acredite la desafectación del impedimento, en caso el proveedor al registrarse como participante hubiera presentado la Declaración Jurada de Desafectación del Impedimento (**Anexo N° 5**), de conformidad con el numeral 39.4 del artículo 39 del Reglamento

Advertencia

El requisito indicado en el literal f) únicamente se solicita al proveedor que al registrarse hubiera presentado la Declaración Jurada de Desafectación del Impedimento.

- g) Oferta económica (**Anexo N° 6**). En caso el requerimiento contenga prestaciones accesorias, la oferta económica individualiza los montos correspondientes a las prestaciones principales y las prestaciones accesorias.

En la oferta económica se incluye la estructura de costos, en el caso de consultoría de obras y de mantenimiento vial que incluye el diseño de la operación y mantenimiento.

2.2.1.2 Documentos para acreditar los requisitos de calificación

Incorporar en la oferta los documentos que acreditan los “**Requisitos de Calificación**” que se detallan en el Capítulo III de la presente sección de las bases.

Importante para la entidad contratante

Se recuerda que la implementación de la Ficha Única del Proveedor (FUP) es progresiva. Asimismo, el Reglamento señala que el OECE informa mediante comunicado la implementación de los rubros de información que componen la FUP, así como la fecha a partir de la cual las entidades contratantes no pueden exigir la presentación a los proveedores de dicha documentación en los procedimientos de selección, debiendo verificarla directamente en la FUP.

2.2.2 Documentación de presentación facultativa:

- 2.2.2.1 Incorporar en la oferta los documentos que acreditan los “**Factores de Evaluación**” establecidos en el Capítulo IV de la presente sección de las bases, a efectos de obtener el puntaje previsto en dicho Capítulo para cada factor.
- 2.2.2.2 Aquellos proveedores que sean MYPES pueden presentar la solicitud de bonificación del cinco por ciento (5%) por tener la condición de micro y pequeña empresa (**Anexo N° 17**).
- 2.2.2.3 En el caso de los proveedores que gocen del beneficio de la exoneración del IGV previsto en la Ley N° 27037, Ley de Promoción de la Inversión en la Amazonía, presentan adicionalmente una Declaración Jurada de cumplimiento de condiciones para la aplicación de la exoneración del IGV. (**Anexo N° 13**).
- 2.2.2.4 En el caso de los proveedores con domicilio en la provincia donde se presta el servicio o en las provincias colindantes, sean o no pertenecientes al mismo departamento o región, estos presentan adicionalmente la “Solicitud de Bonificación del diez por ciento (10%) por servicios prestados fuera de la provincia de Lima y Callao” (**Anexo N° 14**). El domicilio es el consignado en la constancia de inscripción ante el RNP.

Advertencia



Los evaluadores no pueden exigir al postor la presentación de documentos que no hayan sido indicados en los acápite "Documentos para la admisión de la oferta", "Requisitos de calificación" y "Factores de evaluación".

2.3 REQUISITOS PARA PERFECCIONAR EL CONTRATO

El postor ganador de la buena pro debe presentar los siguientes documentos para perfeccionar el contrato:

- a) Garantía de fiel cumplimiento del contrato, autorización de retención (**Anexo 7**) o declaración jurada comprometiéndose a presentar la garantía mediante fideicomiso (**Anexo 8**), de ser el caso.
- b) Contrato de consorcio con firmas legalizadas ante notario público de cada uno de los integrantes de ser el caso.
- c) Código de cuenta interbancaria (CCI) o, en el caso de proveedores no domiciliados, el número de su cuenta bancaria y nombre de la entidad bancaria en el exterior.
- d) Copia de la vigencia del poder del representante legal del postor que acredite que cuenta con facultades para perfeccionar el contrato, cuando corresponda.
- e) Copia de DNI del postor en caso de persona natural o de su representante legal en caso de persona jurídica.
- f) Autorización de notificaciones durante la ejecución del contrato al correo electrónico contemplado en el contrato (**Anexo N° 9**).
- g) El detalle de los precios unitarios y gastos generales del precio ofertado.
- h) El detalle del precio de la oferta de cada uno de los servicios que conforman el paquete [INCLUIR SOLO SI LA CONTRATACIÓN ES POR PAQUETE, CASO CONTRARIO, ELIMINAR ESTE LITERAL].
- i) Institución Arbitral elegida por el postor (**Anexo N° 10**).
- j) Copia de la documentación para acreditar los requisitos de calificación correspondientes a la capacidad técnica y profesional, de corresponder.
- k) Plan de trabajo con la memoria descriptiva de acuerdo al artículo 168 del Reglamento, en caso no haya sido evaluado durante el procedimiento de selección.
- l) Declaración Jurada actualizada de Desafectación de Impedimento (**Anexo N° 15**) y la documentación que acredite dicha desafectación.

Advertencia

- *El requisito indicado en el literal n) únicamente se solicita si el postor adjudicado hubiera presentado la Declaración Jurada de Desafectación del Impedimento en el procedimiento de selección.*
- *De acuerdo con el artículo 4 del Decreto Legislativo N° 1246, las entidades están prohibidas de exigir a los administrados o usuarios la información que puedan obtener directamente mediante la interoperabilidad a que se refieren los artículos 2 y 3 de dicho Decreto Legislativo. En esa medida, si la entidad contratante es usuaria de la Plataforma de Interoperabilidad del Estado – PIDE⁶ y siempre que el servicio web se encuentre activo en el Catálogo de Servicios de dicha plataforma, no corresponde exigir los documentos previstos en los literales e) y f) del presente numeral.*
- *En caso el postor declare la inaplicabilidad del impedimento Tipo 4.D del inciso 4 del numeral 30.1 del artículo 30 de la Ley, referido a las personas inscritas en el Registro de Deudores Alimentarios Morosos del Poder Judicial (REDAM) presenta la Declaración Jurada respectiva (Anexo N° 18).*

⁶ Para más información de las entidades usuarias y del Catálogo de Servicios de la Plataforma de Interoperabilidad del Estado – PIDE ingresar al siguiente enlace <https://www.gob.pe/741-plataforma-nacional-de-interoperabilidad>



2.4 PERFECCIONAMIENTO DEL CONTRATO

- 2.4.1 El contrato se perfecciona con la suscripción del documento que lo contiene. La entidad contratante suscribe el contrato mediante firma digital, en caso de que el postor adjudicado con la buena pro cuente con certificado digital emitido por una entidad de certificación, de acuerdo con la normativa de la materia. Excepcionalmente, la entidad contratante con el debido sustento puede proceder a la firma del contrato mediante medios manuales.
- 2.4.2 El contrato firmado digitalmente se remite a la siguiente dirección electrónica: logisticamuniquilmana@gmail.com, en caso de no contar con firma digital, la suscripción del contrato se realiza en la oficina de logística de la Entidad, sito en Av. Lima N° 451, LIMA – CAÑETE – QUILMANÁ, en el horario de 08:00 a 17:00 horas,



CAPÍTULO III
REQUERIMIENTO DE CONSULTORÍA DE OBRA,
PARA LA ELABORACION DE EXPEDIENTE
TECNICO DEL PIP: “MEJORAMIENTO DEL
SERVICIO DE EDUCACIÓN TÉCNICO PRODUCTIVA
EN INSTITUTO TECNOLOGICO PUBLICO DE
CAÑETE DISTRITO DE QUILMANA DE LA
PROVINCIA DE CAÑETE DEL DEPARTAMENTO DE
LIMA”. CÓDIGO ÚNICO DE INVERSIÓN N° 2684246.



REQUERIMIENTO PARA:

- CONSULTORÍAS DE OBRA
- CONSULTORÍAS DE OBRA PARA LA REHABILITACIÓN Y RECONSTRUCCIÓN POSTERIOR A EMERGENCIAS Y DESASTRES
- SEGUNDA CONVOCATORIA DE UN CONCURSO PÚBLICO PARA CONSULTORÍA DE OBRA



EN CASO DE CONSULTORÍAS DE OBRA, CONSULTORÍAS DE OBRA PARA LA REHABILITACIÓN Y RECONSTRUCCIÓN POSTERIOR A EMERGENCIAS Y DESASTRES O SEGUNDA CONVOCATORIA DE UN CONCURSO PÚBLICO PARA CONSULTORÍA DE OBRA, CONSIDERAR LO SIGUIENTE:

Advertencia

Al elaborar las bases, los evaluadores incluyen en esta sección el requerimiento que forma parte del expediente de contratación aprobado. El área usuaria es responsable de formular adecuadamente el requerimiento, en coordinación con la dependencia encargada de las contrataciones, de conformidad con el artículo 20 del Reglamento. El requerimiento debe elaborarse de acuerdo con el formato consignado en este capítulo y estar incluido en el cuadro multianual de necesidades.

3.1. FINALIDAD PÚBLICA DE LA CONTRATACIÓN

La contratación tiene como finalidad pública la Intervención de la infraestructura del SERVICIO DE EDUCACIÓN TÉCNICO PRODUCTIVA EN INSTITUTO TECNOLÓGICO PÚBLICO DE CAÑETE, con la finalidad de garantizar la seguridad y continuidad de la prestación del servicio de educación.

PROGRAMAS DE ESTUDIOS – 3 AÑOS

1. ARQUITECTURA DE PLATAFORMAS Y SERVICIOS DETECNOLOGIAS DE LA INFORMACION
2. CONTABILIDAD
3. PRODUCCION AGROPECUARIA
4. ELECTRONICA INDUSTRIAL
5. ENFERMERIA TECNICA

3.2. DESCRIPCIÓN GENERAL

Nombre del proyecto de inversión/IOARR/actividad	:	“MEJORAMIENTO DEL SERVICIO DE EDUCACIÓN TÉCNICO PRODUCTIVA EN INSTITUTO TECNOLÓGICO PÚBLICO DE CAÑETE DISTRITO DE QUILMANA DE LA PROVINCIA DE CAÑETE DEL DEPARTAMENTO DE LIMA”.
Código Único de Inversión (CUI) o código idea, de corresponder	:	2684246.
Ubicación	:	DISTRITO DE QUILMANA DE LA PROVINCIA DE CAÑETE DEL DEPARTAMENTO DE LIMA
Especialidad	:	EDIFICACIONES Y AFINES DE ACUERDO CON EL ARTÍCULO 157, de acuerdo con el listado que la Dirección General de Abastecimiento.
Subespecialidad	:	EDIFICACIÓN EDUCATIVA DE ACUERDO CON EL ARTÍCULO 157, de acuerdo con el listado que la Dirección General de Abastecimiento.
Tipología	:	EDIFICACION PARA EDUCACION BASICA DE ACUERDO CON EL ARTÍCULO 157, de acuerdo con el listado que la Dirección General de Abastecimiento.



3.3 TÉRMINOS DE REFERENCIA

Denominación de la contratación.

ELABORACIÓN DE EXPEDIENTE TÉCNICO “MEJORAMIENTO DEL SERVICIO DE EDUCACIÓN TÉCNICO PRODUCTIVA EN INSTITUTO TECNOLÓGICO PÚBLICO DE CAÑETE DISTRITO DE QUILMANA DE LA PROVINCIA DE CAÑETE DEL DEPARTAMENTO DE LIMA” CON CUI N° 2684246

Área usuaria.

El área usuaria es la Sub Gerencia de Obra Públicas – Gerencia de Desarrollo Urbano y Rural – MDQ.

Objeto de la convocatoria

Seleccionar a un contratista (persona natural, jurídica o consorcio) que se encargue de la ELABORACIÓN DE EXPEDIENTE TÉCNICO “MEJORAMIENTO DEL SERVICIO DE EDUCACIÓN TÉCNICO PRODUCTIVA EN INSTITUTO TECNOLÓGICO PÚBLICO DE CAÑETE DISTRITO DE QUILMANA DE LA PROVINCIA DE CAÑETE DEL DEPARTAMENTO DE LIMA” CON CUI N° 2684246

Por lo tanto, la contratación comprende las siguientes prestaciones contractuales:

- **Elaboración de Un (01) Expediente Técnico (incluye mobiliario y equipamiento)**

Valor referencial

El valor referencial de la elaboración del expediente técnico se ha determinado a través del Estudio de Ingeniería Básica, donde se detalla el resumen presupuestal, el cual asciende a S/350,000.00 (Inc. IGV).

INTERVENCIÓN	Expediente Técnico
ELABORACIÓN DE EXPEDIENTE TÉCNICO “MEJORAMIENTO DEL SERVICIO DE EDUCACIÓN TÉCNICO PRODUCTIVA EN INSTITUTO TECNOLÓGICO PÚBLICO DE CAÑETE DISTRITO DE QUILMANA DE LA PROVINCIA DE CAÑETE DEL DEPARTAMENTO DE LIMA” CON CUI N° 2684246	350,000.00
TOTAL, DEL VALOR REFERENCIAL	350,000.00

Sistema de contratación.

Prestación Sistema de Contratación	Prestación Sistema de Contratación
Elaboración de expediente técnico	Suma Alzada

Requisitos del postor

- Persona natural o jurídica, inscritas en el RNP, con experiencia en consultoría de obras en obras urbanas Edificaciones y afines, Categoría B; según lo indicado en los requisitos para la prestación.
- El postor no deberá mantener sanción vigente aplicada por el OSCE, ni estar impedido, temporal o permanentemente, para contratar con el Estado.
- El postor no deberá encontrarse incluido en el registro de inhabilitados para contratar con el Estado.
- El Postor deberá contar con Actualización de Información en el RNP de acuerdo al artículo 26.3 del Reglamento de la Ley N° 32069, Ley General de Contrataciones Públicas.
- El Postor Para ser participante, postor, contratista o subcontratista del Estado se requiere contar con inscripción vigente en el RNP y no encontrarse incurso en alguna causal de impedimento para contratar con el Estado. De acuerdo al artículo 22 del Reglamento de la Ley N° 32069, Ley General de Contrataciones Públicas.



MUNICIPALIDAD DISTRITAL DE QUILMANA
CONCURSO PÚBLICO ABREVIADO N° CP-ABR-1-2025-MDQ/C-1

COSTO DE ELABORACION DEL EXPEDIENTE TECNICO								
ELABORACIÓN DE EXPEDIENTE TÉCNICO "MEJORAMIENTO DEL SERVICIO DE EDUCACIÓN TÉCNICO PRODUCTIVA EN INSTITUTO TECNOLÓGICO PÚBLICO DE CAÑETE DISTRITO DE QUILMANA DE LA PROVINCIA DE CAÑETE DEL DEPARTAMENTO DE LIMA" CON CUI N° 2684246								
					DURACION:	5.00	Meses	
					FECHA		1/06/2025	
N°	DESCRIPCION	UND	Cant.	Incid.	Periodo	Costo	MONTO	
					Meses	Mensual	Parcial	Total
1	PERSONAL PROFESIONAL - INCLUYE BENEFICIOS SOCIALES Y OTROS.							154,750.00
	Jefe de proyecto	Mes	1.00	1.00	5.00	10,000.00	50,000.00	
	Especialista en Arquitectura	Mes	1.00	0.60	5.00	9,000.00	27,000.00	
	Especialista en estructuras	Mes	1.00	0.75	5.00	9,000.00	33,750.00	
	Especialista en metrados, costos y presupuestos	Mes	1.00	0.50	5.00	8,000.00	20,000.00	
	Especialista en instalaciones sanitarias	Mes	1.00	0.30	5.00	8,000.00	12,000.00	
	Especialista en instalaciones eléctricas	Mes	1.00	0.30	5.00	8,000.00	12,000.00	
2	PERSONAL TECNICO - INCLUYE BENEFICIOS SOCIALES Y OTROS.							18,000.00
	Dibujante CAD	Mes	3.00	1.00	2.00	3,000.00	18,000.00	
3	SERVICIOS ESPECIALIZADOS							43,500.00
	Estudio de Suelos, cantera y fuentes de agua	Glb.	1.00	1.00	1.00	20,000.00	20,000.00	
	Levantamiento Topográfico a detalles y puntos Geodesico	Glb.	1.00	1.00	1.00	15,500.00	15,500.00	
	Estudio de impacto ambiental	Glb.	1.00	1.00	1.00	4,500.00	4,500.00	
	Plan de Seguridad e Higiene Ocupacional	Glb.	1.00	1.00	1.00	3,500.00	3,500.00	
4	PLAN DE GESTION DE RIESGOS ANTE DESASTRES							5,000.00
	Elaboración de plan de riesgos ante desastres naturales.	Glb.	1.00	1.00	1.00	5,000.00	5,000.00	
5	INSUMOS DE OFICINA							8,250.00
	Utería (CDs, Tinta, Tóner, etc.)	Mes	1.00	1.00	5.00	650.00	3,250.00	
	Gastos de Edición, Papel, Archivadores, Espiralados, etc.	Mes	1.00	1.00	5.00	1,000.00	5,000.00	
6	SERVICIOS							40000.00
	Alquiler de Oficina acondicionado y mantenimiento	Mes	1.00	1.00	5.00	500.00	2,500.00	
	Alquiler de Camioneta incluye combustible y operador	Mes	1.00	0.50	5.00	3,500.00	8,750.00	
	Alquiler de equipos de computo	Mes	1.00	2.00	5.00	500.00	5,000.00	
	Alquiler de impresoras	Mes	1.00	1.00	5.00	500.00	2,500.00	
	Servicio de Agua	Mes	1.00	1.00	5.00	50.00	250.00	
	Servicio de Electricidad	Mes	1.00	1.00	5.00	100.00	500.00	
	Servicio de comunicaciones (Telefonía e Internet) para reporte de avances de ejecución diaria.	Mes	1.00	1.00	5.00	100.00	500.00	
	Fotocopias A4, Ploteo de Planos A0, A1, A2, A3.	Mes	1.00	1.00	5.00	4,000.00	20,000.00	
7	GASTOS FINANCIEROS							9897.18
	GASTOS GENERALES FIJOS							
	Gastos de Licitación	Glb.	1.00	1.00	1.00	2,000.00	2,000.00	
	Gastos Legales y notariales	Glb.	1.00	1.00	1.00	200.00	200.00	
	GASTOS GENERALES VARIABLES							
	Seguro Complementario de Trabajo de Riesgo							
	Tasa Salud	Glb.	1.60%	1.00	1.00	154,750.00	2,476.00	
	Tasa Pensión	Glb.	1.60%	1.00	1.00	154,750.00	2,476.00	
	Vida Ley	Glb.	0.53%	1.00	1.00	154,750.00	820.18	
	Costos Financieros							
	Carta fianza de fiel cumplimiento	Glb.	0.30%	1.00	1.00	350,000.00	1,050.00	
	Carta fianza de adelanto directo	Glb.	2.50%	1.00	1.00	35,000.00	875.00	
8	Costos de Implento de seguridad							2250.00
	Epps.	Und.	9.00	1.00	1.00	250.00	2,250.00	
9	Implemento de Bio Seguridad Laboral							838.70
	Insumos de limpieza y desinfección	Glb.	1.00	1.00	1.00	413.10	413.10	
	Alcohol en Gel	Und.	7.00	1.00	2.00	16.00	224.00	
	Guantes Latex	Und.	7.00	12.00	2.00	1.20	201.60	
	COSTO TOTAL DIRECTO					S/.		282,485.88
	UTILIDAD			5 %		S/.		14,124.29
	IGV			18%		S/.		53,389.83
	TOTAL DE PRESUPUESTO					S/.		350,000.00



Aprobación del expediente técnico

El expediente técnico aprobado por la Entidad podrá contener partidas con mayores metrados que las contempladas en el presupuesto detallado de la oferta, siendo el precio unitario el contenido en el presupuesto. Para ello, esto debe estar debidamente sustentado.

En caso se necesiten partidas nuevas no consideradas en el presupuesto detallado de la oferta propuesta y siempre que sean indispensables para conseguir la finalidad del contrato, éstas serán autorizadas por la Entidad, previa conformidad del supervisor o inspector de la entidad y el Área Usuaria; en el mismo sentido, cuando se requiera deducir de partidas que no resulten necesarias para cumplir con la finalidad del contrato, éstas serán autorizadas por la Entidad, previa conformidad del supervisor o inspector de la entidad.

Se precisa que lo señalado precedentemente no constituye prestaciones adicionales de obra. Las modificaciones que se generan en la formulación del Expediente Técnico y que difiere del requerimiento técnico elaborado por la entidad, genera una modificación del contrato en el cual se incorpora el mayor o menor costo que se desprende de la formulación final y definitiva del expediente técnico. Lo señalado precedentemente no constituye prestaciones adicionales de obra.

Cuando el presupuesto del expediente técnico se incrementa en más del quince por ciento (15%) respecto del presupuesto detallado de la oferta, la Entidad comunica ese hecho a la Contraloría General de la República, en un plazo no mayor a cinco (5) días hábiles contados desde el día siguiente a la aprobación del referido expediente técnico.

El Expediente Técnico contará con tres (03) aprobaciones parciales, siendo la última la que corresponde a los Costos y Presupuestos. Con ello se otorgará la aprobación final del Expediente Técnico.

Co la primera aprobación parcial del Expediente Técnico y de acuerdo con lo señalado en el numeral 1.11, se dispondrá el inicio de la ejecución de obras correspondiente a dicho Expediente Técnico Parcial. Para el inicio de las obras que corresponden al segundo Expediente Técnico Parcial es indispensable que éste se encuentre aprobado.

El pago de las valorizaciones correspondientes se efectúa con los precios unitarios contenidos en el presupuesto detallado de la oferta, en tanto se apruebe el presupuesto definitivo de obra.

Penalidades

Las penalidades por mora y otras penalidades, según la naturaleza de las prestaciones, serán establecidas en los apartados específicos siguientes que corresponde a los puntos 2.9 y 3.10.

Notificación por medios electrónicos

En caso sea necesario, la Entidad podrá notificar alguna actuación en relación a la ejecución del contrato a través de correo electrónico, siempre que dichas notificaciones no reviertan formalidad alguna prevista en el Reglamento PEC y, por aplicación supletoria, en la LCE y su RLCE

El postor ganador de la buena pro, para la suscripción del contrato, debe presentar su dirección del correo electrónico, siendo su responsabilidad mantenerlo activo durante la vigencia del contrato.

De producirse la notificación de alguna decisión administrativa en el marco de la ejecución del contrato en el domicilio legal, no invalidará la notificación efectuada con anticipación por los medios indicados, computándose los plazos a partir de la primera de las notificaciones efectuadas, sea bajo cualquier modalidad.

Dirección para efectos de notificación

El postor ganador de la buena pro para la suscripción del contrato deberá consignar un domicilio en la ciudad de cañete para efectos de la notificación y la Dirección del correo electrónico, siendo su responsabilidad mantenerlo activo durante la vigencia del contrato.



De producirse la notificación de la decisión administrativa en el domicilio fiscal, no invalidará la notificación efectuada con anticipación por los medios indicados, computándose los plazos a partir de la primera de las notificaciones efectuadas, sea bajo cualquier modalidad.

Tributos, licencias y otras obligaciones

Serán de cargo del contratista todos los tributos, licencias, contribuciones, gravámenes que le corresponden de acuerdo a Ley. Toda responsabilidad de carácter laboral del pago de aportaciones sociales y otras similares son exclusivamente responsabilidad del contratista.

Coordinación con entidades públicas y empresas de servicios

El contratista a la firma del contrato, está obligado a efectuar las respectivas gestiones con las Entidades Públicas, empresas de servicios, mediante cartas y/o gestiones a fin de asegurar la correcta y oportuna ejecución de los trabajos contratados, siempre que éstos se encuentren supeditados a autorizaciones y aceptación de dichas empresas para su realización.

Daños a terceros

Constituye obligación del contratista asumir los costos de reparación de los daños que ocasionen a las redes de agua, alcantarillado, teléfonos, electricidad, gas natural, canales de riego y demás daños a propiedad de terceros. La negativa del contratista en reparar el daño causado será causal de resolución del contrato, sin perjuicio que la municipalidad local o las empresas de servicio ejecuten los trabajos con cargo a las valorizaciones del contratista y/o garantías de fiel cumplimiento.

Indemnizaciones

Es obligación y responsabilidad del contratista, atender los juicios, reclamos, demandas o acciones imputables a él o a su personal directa e indirectamente por actividades ilícitas, daños, pérdidas, accidentes, lesiones o muertes, producidos dentro de la obra y/o áreas aledañas de su influencia, como consecuencia de la ejecución de trabajos o negligencia.

Responsabilidad del contratista

El contratista es responsable por la calidad ofrecida y por los vicios ocultos del expediente técnico detallado y de la obra ejecutada. El plazo de responsabilidad del contratista se fija en tres (3) años, contados a partir del día siguiente de la conformidad de la recepción de obra.

Levantamiento digital

Las obligaciones para determinar la ubicación exacta del terreno del Instituto, será a través del levantamiento digital de información y tecnologías de posicionamiento espacial y que deberán determinarse en el Expediente Técnico.

Gestión de riesgos en la planificación de la ejecución de obras

El contratista deberá identificar y asignar los riesgos previsibles de ocurrir durante la ejecución de obra, incluyéndolos dentro del análisis realizado en la planificación que forma parte de cada expediente técnico detallado, en cumplimiento de lo establecido en la Directiva N°012-2017-OSCE/CD y Decreto Supremo N° 017-2018-MINAM y Anexos, y sus respectivas modificatorias, de ser el caso.

Confidencialidad

El contratista deberá guardar confidencialidad respecto de toda la información a que tenga acceso con ocasión de la contratación y respecto de toda la información que proyecte.



MARCO LEGAL PARA LA ELABORACION DEL EXPEDIENTE TECNICO

- Ley N° 32069, Ley General de Contrataciones Públicas.
- Ley N° 32185 Ley de Presupuesto del Sector Público para el Año Fiscal 2025
- Decreto Supremo N.º 1252 – Decreto que crea el Sistema Nacional de Programación Multianual y Gestión de Inversiones.
- Texto Único Ordenado del Decreto Legislativo N.º 1252, Decreto Legislativo que crea el Sistema Nacional de Programación Multianual y Gestión.
- Reglamento del Decreto Legislativo N.º 1252, Decreto Legislativo que crea el Sistema Nacional de Programación Multianual y Gestión de Inversiones.
- Decreto Legislativo N.º 1432, Decreto Legislativo que modifica el Decreto Legislativo N.º 1252,
- Decreto Legislativo que crea el Sistema Nacional de Programación Multianual y Gestión de Inversiones.
- Directiva N° 001-2019-EF/63.01 - Directiva General del Sistema Nacional de Programación Multianual y Gestión de Inversiones.
- Ley N.º 28611 - Ley General del Ambiente.
- Ley N.º 29783 - Ley de Seguridad y Salud en el Trabajo.
- Ley N.º 27446 – Ley del Sistema Nacional de Evaluación de Impacto Ambiental y sus modificatorias.
- D.S. N.º 019-2009-MINAM, Reglamento de la Ley del Sistema Nacional de Evaluación de Impacto Ambiental.
- Ley N.º 29338 – Ley de Recursos Hídricos.
- Resolución Ministerial N.º 0507-2015-MINAGRI – Lineamiento de Política y Estrategia Nacional de Riego 2015 – 2025
- Ley N.º 27444 – Ley de Procedimiento Administrativo General.
- Ley N.º 27806 – Ley de Transparencia y de Acceso a la información Pública, aprobado por Decreto Supremo N.º 043-2003-PCM.
- Ley N.º 30225 – Ley de Contrataciones del Estado y su modificatorias.
- Reglamento de la Ley de Contrataciones del Estado y su modificatorias.
- Directivas, Pronunciamientos, Opiniones y Resoluciones emitidas por el OSCE.
- Ley N° 32077 ley que establece un medio alternativo de garantías de cumplimiento en los procesos de contratación pública de las Mype.
- Las referidas normas incluyen sus respectivas modificaciones, de ser el caso

1.28.1 ESPECIFICO:

Ley N° 16053, Ley del Ejercicio Profesional de Arquitectos y de Ingenieros, complementarias y modificatorias.

- Ley N° 28044, Ley General de Educación, y sus modificatorias.
- Ley N° 28611, Ley General del Ambiente.
- Ley N° 27446, Ley del Sistema Nacional de Evaluación de Impacto Ambiental.
- Ley N° 27314, Ley General de Residuos Sólidos y modificatorias.
- Ley N° 29664, Ley del Sistema Nacional de Gestión de Riesgo de Desastres.
- Ley N° 27050, Ley General de la Persona con Discapacidad, ampliatorias y modificatorias.
- Ley N° 28551, Ley que establece la obligación de elaborar y presentar planes de Contingencia
- Ley N° 16053, Ley del Ejercicio Profesional de Arquitectos y de Ingenieros, complementarias y modificatorias.
- Decreto Ley N° 19338, Ley del Sistema Nacional de Defensa Civil, reglamento y modificatorias.
- Ley N° 29090, Ley de Regulación de Habilitaciones Urbanas y de Edificaciones, sus modificatorias y complementarias.
- Decreto Supremo N° 034-2008-E.M. Dictan medidas para el ahorro de energía en el sector público.
- Decreto Supremo N° 019-2009-MINAM, Reglamento de la Ley del Sistema Nacional de Evaluación de Impacto Ambiental.
- Decreto Supremo N° 048-2011-PCM, Reglamento de la Ley del Sistema Nacional de Gestión de Riesgo de Desastres.



- Decreto Supremo N° 011-2012-ED, Reglamento de la Ley N° 28044, Ley General de Educación.
- Decreto Supremo N° 011-2006-VIVIENDA, Reglamento Nacional de Edificaciones y sus modificatorias.
- Decreto Supremo N° 011-2017-VIVIENDA, Reglamento de Licencias de Habilitación Urbana y Licencias de Edificación.
- Decreto Supremo N° 011-79-VC, Régimen de Elaboración de Fórmulas Polinómicas.
- Decreto Supremo N° 057-04-PCM, Reglamento de la Ley General de Residuos Sólidos y modificatorias.
- Decreto Supremo N° 003-2000-PROMUDEH, Reglamento de la Ley General de la Persona con Discapacidad, ampliatorias y modificatorias.
- Decreto Supremo N° 058-2014-PCM, Reglamento de Inspecciones Técnicas de Seguridad en Edificaciones.
- Decreto Supremo N° 024-2008-VIVIENDA, Reglamento de la Ley de Regulación de Habilitaciones Urbanas y de Edificaciones y sus modificatorias.
- Decreto Supremo N° 031-2010-SA, Reglamento de la Calidad del Agua para Consumo Humano.
- Resolución Ministerial N° 153-2017-MINEDU, Plan Nacional de Infraestructura Educativa al 2025.
- Resolución Jefatural N°338-INIED-83 – Normas Técnicas de Diseño para Centros Educativos Urbanos – Educación Primaria – Educación Secundaria.
- Resolución Directoral N° 073-2010/VIVIENDA/VMCS-DNC, Reglamento de Metrados para Obras de Edificación y Habilitaciones Urbanas.
- Resolución Suprema N° 021-83-TR, Normas Básicas de Seguridad e Higiene en Obras de Edificación y normatividad asociada.
- Resolución Ministerial N° 175-2008 MEM/DM, Conductores no propagantes de llama, libre de halógenos y ácidos corrosivos.
- Resolución Ministerial N° 037-2006-MEM/DM, Código Nacional de Electricidad – Utilización y modificatorias.
- Resolución Directoral N° 018-2002-EM/DGE, Norma de Procedimientos para la Elaboración de Proyectos y Ejecución de Obras en Sistemas de Distribución y Sistemas de Utilización en Media Tensión en Zonas de
- Concesión de Distribución.
- Directiva N°012-2017-OSCE/CD. Gestión de Riesgos en la Planificación de la Ejecución de Obras.
- Norma Técnica Peruana NTP IEC 60598-2-22. 2007 requisitos particulares para alumbrado de emergencia.
- Normas ANSI/TIA/EIA-568-A, Estándares en Instalaciones de Cableado Estructurado.
- Normas ANSI/TIA/EIA-606-A, Estándares en Sistemas de Administración de Infraestructuras de Telecomunicaciones.
- Norma ANSI/EIA/TIA 942, Estándares de Infraestructura de Telecomunicaciones para Data Centers.
- Resolución de Contraloría N° 320—2006-CG, Normas de Control Interno para el Sector Público.
- NTIE-001-2017, Norma Técnica de Infraestructura Educativa
- Guías y normas técnicas de diseño de locales de Educación aplicables.
- RSG-295-2014 (normas para nivel inicial).
- Reglamento nacional de edificaciones (RNE), actualizado.
- Manual de operaciones del PRONIED.



TÉRMINOS PARA LA ELABORACIÓN DEL EXPEDIENTE TÉCNICO

Definición

EXPEDIENTE TÉCNICO DE OBRA, corresponde al conjunto de documentos que comprende: memoria descriptiva, especificaciones técnicas, planos detallados de ejecución de obra, metrados por partidas, presupuesto de obra, fecha de determinación del presupuesto de obra, Valor Referencial, análisis de precios unitarios, calendario de avance de obra valorizado, fórmulas polinómicas de ser el caso y, estudio de mecánica de suelos, estudio topográfico, evaluación del riesgo, estudio de impacto ambiental.

Descripción y alcances de la consultoría de obra

La consultoría de obra para la elaboración del Expediente Técnico para ejecución de obra, contempla las siguientes actividades, no limitativas, reseñadas a continuación:

Ingeniería Básica:

- Levantamiento Topográfico, coordenadas UTM.
- Estudio de Mecánicas de Suelos con fines de Cimentación, de conformidad con la NTE E 050 Suelos y Cimentaciones, NTE E 030 diseño Sismo resistente, y normas complementarias.
- El estudio debe contemplar la caracterización geológica macro regional y local del emplazamiento de la Institución Educativa a intervenir, el estudio de mecánica de suelos establece además la posibilidad de uso de canteras en la zona y en su defecto el uso de materiales procesados en la zona de trabajo.
- Estudio de Riesgo por fenómenos naturales que han afectado y/o puedan afectar la Infraestructura.
- Identificación e incorporación en el Expediente Técnico, del costo de la obra de la Gestión y pago de derechos por licencias.
- Identificación e incorporación en el Expediente Técnico del detalle y costo de la obra de la Gestión y pago de derechos por servidumbres.

Ingeniería de Detalle

- Ingeniería del Proyecto, en esta especialidad se contemplan el plan y planos de demoliciones y distribución final de la propuesta desarrollada por el consultor, obras de movimiento de tierras (si las hubiera), elementos de contención o soporte (de presentarse) sus respectivos detalles, partidas específicas, metrados y especificaciones técnicas, incluye los pavimentos vehiculares o peatonales que pudieran proponerse. Planos generales y de detalle.
- Diseños Arquitectónicos de las edificaciones, exteriores y complementos, funcionalidad arquitectónica de la propuesta, detalles de diseño y constructivos, partidas, metrados y especificaciones Técnicas Arquitectura. Planos generales y de detalle.
- Diseños Estructurales, Edificaciones, Pavimentos, Losas de patios u otras, planos y detalles constructivos, determinación de partidas, detalles de diseño y constructivos, metrados por partida, especificaciones técnicas Estructuras. Planos generales y de detalle.
- Especialidades de Instalaciones Sanitarias, Eléctricas, mecánicas y de Comunicaciones, (las que correspondan) para las edificaciones e instalaciones propuestas, tanto interiores como exteriores y complementos, funcionalidad de la propuesta en cada especialidad, detalles de diseño y constructivos, partidas, metrados y especificaciones Técnicas para cada especialidad. Incluye Planos generales y de detalle.
- Ingeniería de Costos del proyecto, cotización de materiales de construcción, cotización de materiales en zona, costo de fletes, determinación de los análisis de costos unitarios por partida por especialidad, presupuesto de obra por especialidad y total, detalle de insumos por especialidad, programación de la obra, detalle de los cronogramas de ejecución, desembolsos.
- Documento Final integrando el expediente.

Para lo indicado se detallan las particularidades por especialidades y según los entregables en el Anexo I



Requisitos del postor y de su personal

Requisitos del postor

- El consultor puede ser persona natural o jurídica inscrita en el Registro Nacional de Proveedores del Estado RNP, especialidad en Consultoría de Obras en Edificaciones y afines, Categoría B o superior según directiva.
- El postor, podrá participar en forma individual o en consorcio, se aplica de manera supletoria lo establecido en la Directiva N° 005-2019-OSCE/CD.
- El Postor deberá contar con Actualización de Información en el RNP de acuerdo al artículo 26.3 del Reglamento de la Ley N° 32069, Ley General de Contrataciones Publicas.
- El Postor Para ser participante, postor, contratista o subcontratista del Estado se requiere contar con inscripción vigente en el RNP y no encontrarse incurso en alguna causal de impedimento para contratar con el Estado. De acuerdo al artículo 22 del Reglamento de la Ley N° 32069, Ley General de Contrataciones Publicas.

Experiencia del postor

El postor debe contar con experiencia en servicios de consultoría de obras iguales o similares al objeto de la convocatoria:

Se define como similares a la elaboración del expediente técnico o elaboración de estudios definitivos para toda obra de “Construcción y/o Creación y/o reconstrucción y/o remodelación y/o ampliación y/o mejoramiento y/o rehabilitación y/o creación de todo tipo de edificaciones de Palacio Municipal o Infraestructuras Pública o Infraestructura de Educación”.

Personal especialista del postor.

El postor deberá contar con un plantel profesional idóneo y con experiencia comprobada para cumplir los alcances de la prestación. Todos los profesionales deberán estar colegiados y habilitados al inicio de la prestación efectiva del servicio.

A Personal especialista para la elaboración del expediente técnico detallado de la obra

Ítem	Personal Especialista	Cantidad
1	Jefe del proyecto	1
2	Especialista de Arquitectura	1
3	Especialista en Estructuras	1
4	Especialista en Costos y Presupuestos	1
5	Especialista en Mecánica de Suelos	1
6	Especialista en Instalaciones Sanitarias	1
7	Especialista en Instalaciones Eléctricas y Electromecánico	1

- Nota: El personal especialista requerido está en función a su participación según la estructura de costos indicada en el anexo II. Se puede tener a un mismo personal especialista para varias Obras, siempre que sumadas sus incidencias de su participación sean menores a uno (1).

B Formación y experiencia del personal especialista para la elaboración del expediente técnico.

Nº	PERSONAL ESPECIALISTA	FORMACIÓN ACADÉMICA	EXPERIENCIA DEL PERSONAL ESPECIALISTA
1	Jefe de Proyecto	Título profesional en Ingeniería Civil y/o Arquitectura	Con experiencia mínima de veinticuatro (24) meses, como jefe de Proyectos y/o responsable y/o jefe de estudios y/o revisor en la elaboración y/o supervisión de expedientes técnicos y/o estudios definitivos de edificaciones en general.



2	Especialista en Arquitectura	Título profesional en Arquitectura	Con experiencia mínima de doce (12) Meses, como Especialista y/o Arquitecto en jefe de Proyectos y/o Especialista en Arquitectura y/o responsable y/o jefe de estudios y/o revisor en la elaboración y/o supervisión de expedientes técnicos y/o estudios definitivos de edificaciones en general.
3	Especialista en Estructuras	Título profesional en Ingeniería Civil.	Con experiencia mínima de doce (12) Meses, como Especialista y/o Ingeniero y/o jefe y/o Responsable y/o Revisor y/o Supervisor en la Especialidad de Estructuras en edificaciones en la Elaboración y/o supervisión de Expediente Técnico y/o Estudios Definitivos
4	Especialista en Costos y Presupuestos	Título profesional en Ingeniería Civil.	Con experiencia mínima de doce (12) Meses, como Especialista en Costos y Presupuesto y/o Ingeniero y/o jefe y/o Responsable y/o Revisor de Costos y/o Presupuesto y Programación de Obras y/o la combinación de estos términos en la elaboración y/o supervisión de expedientes técnicos y/o estudios definitivos.
5	Especialista en Mecánica de Suelos y Geotecnia	Título profesional en Ingeniería Geólogo y/o Civil	Con experiencia mínima de doce (12) Meses, como Especialista de Mecánica de Suelos y Geotecnia y/o Ingeniero y/o jefe y/o Responsable y/o Revisor y/o Supervisor en la Especialidad de Mecánica de Suelos en edificaciones en la Elaboración y/o supervisión de Expediente Técnico en General y/o Estudios Definitivos en General
6	Especialista en Instalaciones Sanitarias	Título profesional en Ingeniería Sanitaria	Con experiencia mínima de doce (12) Meses, como Especialista y/o Ingeniero y/o jefe y/o Responsable y/o Revisor y/o Supervisor en la Especialidad de Instalaciones Sanitarias en edificaciones en la Elaboración y/o supervisión de Expediente Técnico y/o Estudios Definitivos
7	Especialista en Instalaciones Eléctricas y Electromecánicas	Título Profesional de Ingeniero Mecánico Eléctrico.	Con experiencia mínima de doce (12) Meses, como Especialista y/o Ingeniero y/o jefe y/o Responsable y/o Revisor y/o Supervisor en la Especialidad de Instalaciones Eléctricas y/o Electromecánicas en edificaciones en la Elaboración y/o supervisión de Expediente Técnico y/o Estudios Definitivos

Nota 1: Estudios definitivos de obras de carácter público y/o privado para la construcción y/o reconstrucción y/o remodelación y/o ampliación y/o mejoramiento y/o rehabilitación y/o creación y/o la combinación de estos términos de todo tipo de edificaciones.

Nota 2: La experiencia de los profesionales será computable desde la colegiatura.

Nota 3: El jefe de proyecto tendrá las siguientes funciones:

- Será el interlocutor oficial del contratista y responsable de la coordinación entre las especialidades.
- Será el responsable de conducir todas las actividades, planificar y programar la elaboración del expediente técnico y de coordinar el desarrollo de esta y de los documentos que lo sustenten.
- Previa coordinación con la entidad desarrollará exposiciones sobre el avance del expediente técnico.
- Coordinar con las instituciones que tengan relación con el expediente técnico para agilizar la elaboración del estudio.
- Coordinar con los profesionales especialistas la absolución de consultas que formule la entidad dentro de los plazos establecidos.
- Evaluar los avances y detectar oportunamente los factores que pudieran generar retrasos en la formulación del expediente técnico
- Otras actividades necesarias para la oportuna culminación del expediente técnico.



Acreditación del Personal:

A Formación Académica del Personal Especialista para la Elaboración del Expediente Técnico

La formación académica se acreditará con Carta de compromiso de presentación y acreditación del personal especialista requerido, señalando que se presentarán los documentos de acreditación para la suscripción de contrato.

Se precisa que para la suscripción del contrato se presentará copia de título profesional, siempre que este no se encuentre publicado en el Registro Nacional de Grados Académicos y Títulos Profesionales a cargo de la SUNEDU.

B Experiencia del Personal Especialista para la Elaboración del Expediente Técnico

La experiencia del personal se acreditará con Carta de compromiso de presentación y acreditación del personal especialista requerido. Se precisa que se presentará cualquiera de los siguientes documentos: Copia simple de contratos y su respectiva conformidad y/o Constancias y/o Certificados y/o Cualquier otra documentación que, de manera fehaciente demuestre la experiencia del personal especialista propuesto contabilizado desde la expedición de la colegiatura de dicho profesional.

Nota 1: Los documentos que acreditan la experiencia deben incluir los nombres y los apellidos del profesional, el cargo desempeñado, el plazo de la prestación indicando el día, mes, y año de inicio y culminación, el nombre de la entidad u organización que emite el documento y fecha de emisión. Para la validación de la experiencia, en lo que respecta a la denominación del cargo y a la actividad, podrían aceptarse términos distintos a los señalados, siempre que el documento mediante el cual lo acredite señale fehacientemente que las actividades ejecutadas sean iguales o similares a las señaladas en los requerimientos.

Responsabilidades y obligaciones del contratista

De las responsabilidades

El contratista asumirá la responsabilidad total de los servicios profesionales prestados en la elaboración e implementación de los planes de contingencia, la elaboración de los Expedientes Técnicos materia de los presentes Términos de Referencia. Asimismo, se obliga a cumplir los requerimientos, estando sujeto a la verificación de la participación del personal profesional y técnico y de la infraestructura propuesta, antes y durante la vigencia contractual. En caso un tercero de las municipalidades y/u otras entidades se vean afectadas por los trabajos realizados durante la elaboración del Expediente Técnico, la Entidad deja en claro que:

- Las multas impuestas son de exclusiva responsabilidad del contratista;
- Todos los trámites y permisos que se requieran para la ejecución de la prestación, ante la municipalidad y otras Entidades, son de cuenta y cargo exclusivo del contratista, sin responsabilidad alguna para la Entidad. La entidad asumirá el pago de la licencia

De las obligaciones

- a) Elaborar oportunamente el plan de contingencia necesario.
- b) Presentar el Diagnóstico Estructural de las edificaciones existentes
- c) Hacer el levantamiento topográfico con su respectivo plano del estudio de cabida definitivo, revisado por la supervisión y/o inspector.
- d) Proponer las soluciones de accesibilidad para personas con discapacidad indicadas en las normas A.120 del RNE
- e) Entregar los productos de acuerdo con lo programado en el Expediente Técnico, toda la documentación e información generada en el desarrollo de la prestación, para su adecuada custodia por parte de la Entidad.
- f) Absolver las observaciones que se formulen a través del supervisor o inspector.
- g) Ejecutar los trabajos de acuerdo a lo señalado en el presente documento, garantizando que la ejecución de la prestación sea de calidad.
- h) Cumplir con la participación del personal especialista y de apoyo propuesto en su oferta.
- i) Contar con la tecnología de información (software y hardware necesaria que le permita la realización de reuniones virtuales de todo el personal especialista y mantener



informado a la supervisión y/o inspector y Entidad en donde se puedan presentar los diferentes avances, consultas y cualquier situación que amerite y sea solicitada por la supervisión y la entidad de manera anticipada, teniendo en cuenta lo siguiente:

- La entidad proporcionara un aplicativo web para esta acción.
- Es obligación del contratista registrar la información técnica de forma semanal.
- j) Aceptar cualquier procedimiento de supervisión y/o fiscalización que se efectúe en cualquier momento y sin previo aviso del personal designado por la Entidad, para lo cual brindará las facilidades del caso. Esta labor de supervisión no interferirá la ejecución de los trabajos encomendados.
- k) El contratista reconoce que es de su única y exclusiva responsabilidad cualquier daño que pudiera sufrir el personal asignado durante la prestación del servicio, liberando en este sentido a la Entidad de toda responsabilidad. En consecuencia, queda expresamente aclarado que, para todos los efectos contractuales, el personal del contratista no guarda relación laboral ni dependencia alguna con la Entidad.
- l) Cumplir con las normas de seguridad y salud en el trabajo, de acuerdo con la normativa vigente sobre la materia.
- m) Presentar el Certificado de Habilidad Profesional, emitido por el colegio profesional correspondiente en el Perú de cada uno los profesionales propuestos, antes de su participación en la elaboración del expediente técnico.
- n) Proporcionar a su personal todos los elementos para su plena identificación de participación durante la ejecución del contrato.
- o) Todo el personal profesional especialista vinculado al proyecto estará obligado a viajar a la zona donde se desarrollará el estudio, así como asistir a las reuniones que convoque la Entidad a través del supervisor o inspector.
- q) Elaborar el expediente técnico cumpliendo, además, y en lo que fuera aplicable, las normas sectoriales, resoluciones ministeriales y viceministeriales, y otras resoluciones, lineamientos, directivas, que se encuentran vinculadas con la construcción de infraestructura educativa.

Del Plan de Trabajo (PDT)

El Plan de Trabajo deberá contener todas las actividades necesarias para el cumplimiento de la elaboración del expediente técnico, estudio topográfico. Se indicará la metodología utilizada para el desarrollo de dicha actividad. Para ello, el contratista, conjuntamente con su equipo mínimo, deberá realizar y proponer un cronograma que considere el planteamiento técnico del Expediente.

El plan de trabajo abarcará la planificación y el desarrollo de los componentes del proyecto, estableciendo los recursos humanos, administrativos, logísticos y financieros, necesarios para el desarrollo de cada componente y actividad.

El plan de trabajo que será presentado por el contratista debe contener como mínimo lo siguiente:

- Metodología de elaboración del expediente técnico.
- Organigrama de personal.
- Actividades a realizar.
- Cronograma de Actividades con ruta crítica.
- Anexos.

El plan de trabajo será presentado como requisito para la firma de contrato para la elaboración del expediente técnico.

Elaboración del Expediente Técnico

En el Anexo I se consigna el detalle del contenido del Expediente técnico y lo que contiene cada entregable.

3.1.1. METAS FÍSICAS U OBJETIVOS FUNCIONALES

NO CORRESPONDE.



3.1.2. ANEXOS TÉCNICOS

ANEXO I **PRIMERA ELABORACION PARCIAL DEL EXPEDIENTE TECNICO: ANTEPROYECTO Y CIMENTACIONES. (PRIMER ENTREGABLE)**

1. Plan de Contingencia.

Corresponde al estudio y respuesta técnica y física que debe implementarse con fines de identificar un terreno adecuado en área y condiciones de acceso a ser usado temporalmente durante el tiempo que dure la intervención prevista sobre la Institución Educativa, como emplazamiento temporal para la colocación del equipamiento y mobiliario de la entidad de volverá a ser utilizado por la entidad al término de la obra. Este plan deberá identificar el terreno, establecer su condición de uso, establecer la disponibilidad, establecer las condiciones, factibilidad y gestión para el uso como emplazamiento temporal para el desarrollo de las labores educativas. El plan de contingencia contempla entre otros:

- ✓ Plano de ubicación del terreno destinado para servir de contingencia (área, disponibilidad, pendientes, accesos)
- ✓ Plano de distribución de ambientes temporales y servicios a montar durante la contingencia
- ✓ Documentos de Compromiso de la libre disponibilidad del predio, emplazamiento durante el tiempo de ejecución de la obra.

2. Levantamiento Topográfico.

En el primer entregable, el consultor debe presentar:

- a) Plano de Ubicación, detallando adecuadamente el emplazamiento de la Institución Educativa, así como las vías de acceso, distancias y tiempos hasta la misma.
- b) Plano Perimétrico,
- c) Plano Topográfico,
- d) Informe de Post Posicionamiento primaria de puntos geodésicos.

Lo demás indicado en el detalle técnico de los trabajos topográficos.

3. Diagnóstico Estructural.

En el primer entregable, el consultor debe presentar el Diagnóstico Estructural según lo señalado en el numeral 2.10 de los presentes Términos de Referencia.

Esta primera elaboración parcial del Expediente Técnico contiene en general lo siguiente:

- a. Generalidades
- b. Numero de bloques/edificaciones/pabellones evaluados; área, número de pisos, antigüedad de las edificaciones.
- c. Tipo de material de construcción – antigüedad – sistema estructural sismo resistente constructivo del que está compuesto.
- d. Detalle de las auscultaciones realizadas, tipo de acero encontrado.
- e. Primeros resultados de resistencia a la compresión simple de testigos de concreto.
- f. Coincidencia con los documentos de evaluación ENTIDAD.
- g. Diagnostico Estructural Preliminar, que compatibiliza lo previsto o propuesto por ENTIDAD y los resultados de la investigación de campo realizada.
- h. Sobre este detalle se ejecuta el desarrollo de la propuesta definitiva a formular para la Institución Educativa.

4. Programación y Plano de Cabida.

En este numeral se desarrolla el detalle definitivo del programa arquitectónico a emplazar en el terreno de la institución educativa a ser intervenida tomando como referencia el EIB, en el



entendido que contempla la normativa sobre infraestructura educativa última y vigente, en el inicio de la elaboración del expediente técnico, para locales educativos en cada región geográfica, su compatibilidad con la propuesta ENTIDAD y la propuesta de desarrollo complementario.

El detalle de la programación Arquitectónica funcional Educativa definitiva se plasma en el plano de cabida, en el que se configura y grafica la propuesta arquitectónica y complementos desarrollada.

El informe de programación detalla la descripción de los ambientes propuestos, la actividad a realizar en cada ambiente, el mobiliario previsto, la capacidad máxima, las áreas parciales por ambiente, totales por pabellón, norma técnica de referencia.

5. Anteproyecto arquitectónico.

El anteproyecto arquitectónico a desarrollar como marco de la intervención prevista por la Entidad, debe contar al cabo del plazo para el primer entregable lo siguiente:

- a. Planta general de la institución educativa, en dicha planta se identifica los bloques, pabellones a construir incluyendo las obras complementarias, veredas, losas deportivas, patios, servicios higiénicos, estación fotovoltaica, estación sanitaria, cerco perimétrico, pórtico de ingreso, veredas exteriores y todo aquello que se considere necesario en el marco de la normatividad vigente.
- b. Para cada bloque o pabellón, distribución arquitectónica, dimensiones generales y específicas, distribución en planta, cortes y elevaciones, vanos.
- c. Diseño preliminar. Criterios de localización en el contexto, implantación, idea rectora o partido general primeros esquemas tridimensionales.
- d. Anteproyecto Global
- e. Plan maestro del conjunto y obras exteriores.
- f. Plano general arquitectónico de ubicación de edificios.
- g. Definición de accesos, andenes, cercas, casetas, circulación vial, estacionamientos, pasos a cubierto, señalización, mobiliario externo, escaleras, rampas, nieles, áreas jardines, muros, portones, plazas, viveros, etc.
- h. Anteproyecto arquitectónico de edificios.
- i. Plantas arquitectónicas de edificios, tipificación y modulación de edificios.
- j. Estudio de fachadas típicas y de conjunto.
- k. Estudio de aspectos formales internos y externos.

6. Estudio de mecánica de Suelos

El entregable contiene el informe final del Estudio de mecánica de suelos con fines de cimentación y pavimentación en el formato y contenido incluido en el anexo I, 3er entregable, tomo III.

SEGUNDA ELABORACION PARCIAL DEL EXPEDIENTE TECNICO: ESPECIALIDADES. (SEGUNDO ENTREGABLE)

Desarrollo de Planos a nivel constructivo por especialidades. Notas en los planos incluyendo tipo y calidad de materiales a utilizar

1. Estudio de Riesgo

El estudio de riesgo tiene por objeto, Identificar, evaluar e interpretar los potenciales riesgos posibles de ocurrir en el emplazamiento establecido para la intervención propuesta. El estudio se desarrolla en el marco de la Ley N° 29664, que crea el Sistema Nacional de Gestión del Riesgo de Desastres – SINAGERD, Decreto Supremo N° 048-2011-PCM, Reglamento de la Ley del Sistema Nacional de Gestión del Riesgo de Desastres y normas conexas y complementarias.

El entregable contiene las conclusiones correspondientes a determinación del peligro, el análisis y evaluación de la vulnerabilidad, la determinación del riesgo del emplazamiento asociado a eventos climatológicos extremos, movimientos de masas, de conformidad con los formatos y estructuras de informes CENEPRED

2. Diseños Arquitectónicos de Edificios



- ✓ Memoria descriptiva del proyecto.
- ✓ Plano Clave de Intervenciones primarias y complementarias
- ✓ Planos de localización y ubicación del proyecto.
- ✓ Planos de plantas arquitectónicas.
- ✓ Planos de plantas típicas.
- ✓ Plantas de techos.
- ✓ Planos de elevaciones.
- ✓ Planos de secciones.
- ✓ Planos de cielos reflejados.
- ✓ Planos de detalles constructivos.
- ✓ Planos de puertas, ventanas y muebles.
- ✓ Planos de acabados.
- ✓ Planos de muebles y ubicación de equipos en el caso de áreas especiales.
- ✓ Planos ampliados de áreas especiales, típicas o modulares.
- ✓ Plano de detalles de pasillos y andenes cubiertos y descubiertos.
- ✓ Perspectivas de conjunto y de detalles de diseño.
- ✓ Simbología.
- ✓ Especificaciones técnicas.

3. Diseños arquitectónicos de obras complementarias – veredas – patios - LD.

- ✓ Plano General del planteamiento Arquitectónico del Instituto, Intervención de Pabellones y Complementos.
- ✓ Plano Clave de Intervenciones primarias y complementarias.
- ✓ Planos de plantas arquitectónicas.
- ✓ Planos de detalles arquitectónicos.
- ✓ Plano de detalles estructurales y arquitectónicos.
- ✓ Planos de elevaciones.
- ✓ Planos de secciones.

4. Diseño Estructural

- ✓ Notas escritas en los planos que incluyen tipo y calidad de materiales a utilizar.
- ✓ Planos de plantas de excavaciones.
- ✓ Planos de plantas de cimentación.
- ✓ Planos de detalles estructurales.
- ✓ Planos de elevaciones y secciones estructurales. Armaduras, muros y cerramientos.
- ✓ Planos de plantas estructurales de los edificios.
- ✓ Planos y detalles estructurales de obras secundarios (cercos, obras exteriores, etc.)
- ✓ Plano de especificaciones generales. (cuadros de vigas, columnas, tipos de muros, tipos de fundaciones, etc., y especificaciones estructurales básicas).
- ✓ Memorias de cálculos.
- ✓ Especificaciones Técnicas.

5. Diseño Eléctrico

- ✓ Notas escritas en los planos incluyendo tipo y calidad de materiales a utilizar.
- ✓ Planos del sistema de iluminación y conmutación en general con sus detalles.
- ✓ Planos del sistema de toma corrientes de uso general con sus detalles.
- ✓ Planos de instalaciones de Fuerza con sus detalles.
- ✓ Programación de paneles.
- ✓ Diagrama unifilar del sistema.
- ✓ Sistema de aterramiento con sus detalles.
- ✓ Sistema de canalización.
- ✓ Planos de simbología.
- ✓ Memoria de cálculos.



- ✓ Especificaciones técnicas.

6. Diseño Electromecánico (De corresponder)

- ✓ Notas escritas en los planos incluyendo tipo de calidad de materiales a utilizar.
- ✓ Planos de requerimientos constructivos, fosas, anclas, platinas de sujeción, requerimientos estructurales específicos, etc. Instalaciones, detalles y gráficos específicos de los equipos electromecánicos, ascensores, montacargas, escaleras mecánicas, portones levadizos y/o similares. Información técnica de los fabricantes y/o subcontratistas encargados de su instalación. (de Corresponder)
- ✓ La demanda eléctrica, instalaciones especiales y otros requisitos de cada uno de los motores eléctricos, (bombas de agua, plantas de emergencia, motores para ascensores, escaleras, etc.), que operan a estos equipos a instalarse deberán ser diseñados y descritos en un expediente especial para ello y además agregarse como documento anexo en el expediente técnico del proyecto, y constará de cantidad de equipos y sus ubicaciones, tipo de equipos, marcas, modelos, características de los equipos, potencia (KW, HP,) tensión en voltios, amperajes, fases de potencia, frecuencia, etc.
- ✓ Memoria de cálculos
- ✓ Especificaciones Técnicas

7. Diseño de instalaciones sanitarias e hidráulicas.

- ✓ Plano de planta de conjunto y simbología del sistema de abastecimiento de agua potable.
- ✓ Plano de planta de conjunto y simbología del sistema de drenaje sanitario.
- ✓ Plano de planta del conjunto y simbología del sistema de drenaje pluvial.
- ✓ Planos de planta y detalles de instalaciones hidrosanitarias en cada uno de los edificios del proyecto.
- ✓ Planos de isométricos y detalles de instalaciones hidrosanitarias en cada uno de los edificios del proyecto.
- ✓ Planos de planta, elevaciones, secciones y detalles de estaciones de bombeo de agua potable y suministro de agua al sistema de protección contra incendios.
- ✓ Planos de planta, elevaciones, secciones y detalles del sistema de potabilización del agua y para tratamiento y disposición final de aguas residuales.
- ✓ Planos de plantas, elevaciones, secciones y detalles del sistema de eliminación de basura e incineración de documentos.
- ✓ Planos de detalles generales.
- ✓ Memoria de cálculos
- ✓ Especificaciones técnicas.

8. Diseño sistema de agua potable

- ✓ Notas en los planos incluyendo tipo y calidad de materiales a utilizar.
- ✓ Descripción del sistema que se empleará.
- ✓ Análisis de calidad de agua, caudal de la fuente y profundidad de la misma.
- ✓ Criterios de diseño y memoria de cálculo.
- ✓ Planos en planta de ubicación de pozos, cisternas y depósitos.
- ✓ Planos en planta, elevaciones, secciones y detalles de conexiones con el sistema público.
- ✓ Notas en planos con especificaciones técnicas y material a utilizar.
- ✓ Planos de simbología.
- ✓ Planos de isométricos del sistema y detalles.
- ✓ Planos de planta, elevaciones, secciones y detalles de tanque elevado y cisterna (incluyendo anotaciones sobre especificaciones técnicas de bombeo, filtros y proceso de construcción).
- ✓ Planos de detalles generales.
- ✓ Memoria de cálculo



- ✓ Especificaciones Técnicas

TERCERA ELABORACION PARCIAL DEL EXPEDIENTE TECNICO: COSTOS Y PRESUPUESTOS.

1. Planilla de sustento de Metrados de cada una de las partidas, y con los croquis explicativos de ser el caso.

Los metrados del Expediente Técnico deberán estar sustentados por cada partida, con la planilla respectiva y con los gráficos y/o croquis explicativos que el caso lo requiere. La presentación de la memoria de cálculo de los metrados será en hoja de cálculo electrónica, tipo Excel o similar. No se admitirán memorias de cálculo de metrados elaborados en forma manual.

Los metrados constituyen la expresión cuantificada de los trabajos de construcción que se han programado ejecutar en un plazo determinado. Estos determinan el costo del valor referencial, por cuanto representan el volumen de trabajo por cada partida. Una adecuada sustentación de los metrados reduce los errores y omisiones que pudieran incurrirse en la presentación de las partidas conformantes del presupuesto, por cuanto estos son utilizados por el postor para establecer el monto de su oferta.

2. Desagregado de Gastos Generales

Los Gastos Generales de la Obra deberán incluir como mínimo, los siguientes rubros: gastos directos, indirectos, financieros y de licitación / contrato.

Dentro de los gastos directos de la Obra se deberá considerar: salarios del personal de la Obra, gastos por movilidad, gastos por alimentación, gastos de apoyo logístico, entre otros. Estos gastos están relacionados directamente con el tiempo de duración de la Obra.

Dentro de los Gastos Indirectos de la Obra se deberá considerar: salarios del personal, de la oficina central, gastos de útiles de oficina, mobiliario y gastos logísticos en general. Estos gastos dependen directamente del plazo de ejecución de la Obra.

Los gastos financieros incluyen los costos por cartas fianzas y el pago a SENCICO, entre otros.

Los gastos de Licitación y del Contrato incluyen los costos generados durante el proceso de la licitación y durante la firma del contrato, tales como copias legalizadas y gastos notariales, entre otros.

3. Cálculo del flete (si fuera el caso).

Deberá consignarse el flete de acuerdo con lo señalado en el EIB

4. Presupuesto

Se deberá tomar en cuenta las partidas que se necesitan para la ejecución de las Obras proyectadas, así como los metrados de cada una de estas partidas y los costos unitarios de cada una de ellas. Al pie del presupuesto se deberán consignar los porcentajes de gastos generales, de utilidad e I.G.V.

En términos técnicos y prácticos el presupuesto de la Obra deberá reflejar el seguimiento del proceso constructivo.

Se deberá considerar lo señalado en el EIB

5. Análisis de Costos Unitarios.

Cada partida de la Obra constituye un costo parcial; la determinación de cada uno de estos costos requiere de su correspondiente análisis de costos, la cuantificación técnica de la cantidad de recursos (mano de Obra, materiales, equipos, etc.), que se requiere para ejecutar la unidad de partida.

El análisis de Costos Unitarios deberá considerar el rendimiento más adecuado de la zona de acuerdo a la información que haya recopilado el Consultor.

No se aceptarán análisis de costos unitarios estimados, globales o sin su cuantificación técnica respectiva.

6. Relación de Insumos, (materiales, mano de obra, equipos y herramientas)

Deberá incluirse un listado de materiales por rubros de costo. Deberá evitarse la duplicidad de insumos semejantes que técnicamente sea posible.

7. Fórmulas Polinómicas.



Para Obras con un plazo de ejecución mayor a 30 días calendario, necesariamente se deberá considerar fórmula de reajuste de precios.

8. Cronograma de Ejecución de Obras (Diagramas Gantt y Diagrama PERT, CPM)

Deberá consignarse un programa detallado de la Obra, distribuido en el tiempo de ejecución. De preferencia, deberá usarse el Software Microsoft Project, presentando el diagrama de barras Gantt y el gráfico Pert CPM, con indicación gráfica de la ruta crítica.

9. Cronograma de Avances de Obra

10. Cronograma Desembolso (de ser el caso)

Deberá elaborarse un cronograma tentativo de los desembolsos proyectados para la ejecución de la Obra. En el caso de considerarse reajustes de precios, éste deberá ser proyectado racionalmente.

11. Cronograma Valorizado de Obra

Deberá consignarse el cronograma valorizado según la programación de ejecución de la obra, con la finalidad de poder determinar cuál será el monto mensual que la entidad tendrá que pagar a la firma contratista.

12. Calendario de adquisición de materiales

Deberá consignarse un cronograma tentativo de la adquisición de los insumos para el desarrollo de la obra la misma que debe guardar coherencia con el cronograma de ejecución de obra.

TERCER ENTREGABLE

CONTENIDO MÍNIMO DEL EXPEDIENTE TÉCNICO (NO LIMITATIVO):

TOMO I

1 Resumen Ejecutivo.

Deberá contener justificación de las variaciones de componentes de ser el caso, descripción de la variación del monto de inversión, descripción de la obra, la justificación técnica, económica de la estructuración adoptada.

1.1. Aspectos Generales

1.1.1. Objetivo del Estudio/ Objetivo de la Intervención

1.1.1.1. Antecedentes del Proyecto

1.1.1.2. Descripción del Área del Proyecto

1.1.1.2.1. Ubicación Geográfica y política

1.1.1.2.2. Condiciones Climatológicas

1.1.1.2.3. Altitud del Área del Proyecto

1.1.1.2.4. Vías de Acceso (a obra)

1.1.1.2.5. Actividades Económicas y Sociales

1.2. Descripción del Proyecto

1.2.1. Objetivos y Metas, Metas Físicas a alcanzar como parte de la intervención.

1.2.2. Obras Propuestas: Detalle de las obras previstas, enumeración descriptiva de la intervención propuesta. Características geométricas, físicas, componentes, tipos, cantidades, etc. y obras de arte

1.3. Conclusiones sobre los resultados de los Estudios de Ingeniería Básica (Estudios topográficos, Estudios de Mecánica Suelos, Riesgo de Desastres)

1.4. Criterios de Diseño utilizados para el Desarrollo del Proyecto

1.4.1. Conceptos Generales

1.4.2. Aspectos de Diseño

1.5. Detalle del marco económico de la obra, Costo Total, Presupuesto de Obra.

1.6. Plazo de Ejecución.

1.7. Cronograma de Actividades

1.8. Relación de Profesionales que participaron en la elaboración del Proyecto.



2 Especificaciones Técnicas

Las especificaciones técnicas constituyen las reglas que definen las prestaciones específicas del contrato, vale decir, descripción de los trabajos, unidad de medida, método de construcción, calidad de los materiales, sistemas de control de calidad, métodos de medición y condiciones de pago, requeridos en la ejecución de la Obra.

Cada partida que conforma el presupuesto de la Obra deberá contener sus respectivas especificaciones técnicas, detallando con precisión las reglas que definen la naturaleza de la presentación. La enumeración de las especificaciones técnicas deberá corresponder exactamente con la enumeración de la partida dentro de la estructura del presupuesto

Cada una de las partidas del Presupuesto debe contar con su respectiva especificación técnica, siendo obligatorio que éstas, deban estar organizadas de la siguiente forma:

- 2.1. Definición de la partida.
- 2.2. Descripción de la partida.
- 2.3. Materiales a utilizar en la partida.
- 2.4. Equipos.
- 2.5. Modo de ejecución de la partida: Indicar responsabilidades sobre el Consultor y Supervisor
- 2.6. Controles:
 - 2.6.1. Controles Técnicos.
 - 2.6.2. Controles de Ejecución.
 - 2.6.3. Controles Geométricos y de Terminado (según fuese el caso).
- 2.7. Método de Medición.
- 2.8. Forma de Pago

3 Memoria de Cálculos de Diseños.

Se deberá incluir la memoria de cálculo de la especialidad de estructuras. Toda estructura proyectada deberá contar con su memoria de cálculo justificada, elaborada de acuerdo a las normas técnicas vigentes. El dimensionamiento de las estructuras también se deberá considerar dentro de este rubro. Para el caso de estructuras, se recomienda utilizar para el cálculo estructural los programas SAP 2000, ETABS, SAFE o similar. En la memoria de cálculo se debe proporcionar: Descripción de la estructura, Norma de Referencia, Dimensionamiento, Cálculo de las solicitaciones, Croquis de detalles, entre otros. Se presentará lo siguiente:

- 3.1 Diseños Estructurales
- 3.2 Diseños Sanitarios
- 3.3 Diseños Eléctricos – Electromecánicos
- 3.4 Diseño de Redes
- 3.5 Diseño de Drenaje
- 3.6 Diseño de Otras Estructuras

4 Planilla de sustento de Metrados de cada una de las partidas, y con los croquis explicativos de ser el caso.

5 Planilla de sustento de Metrados de cada una de las partidas, y con los croquis explicativos de ser el caso.

Los metrados del Expediente Técnico deberán estar sustentados por cada partida, con la planilla respectiva y con los gráficos y/o croquis explicativos que el caso lo requiere. La presentación de la memoria de cálculo de los metrados será en hoja de cálculo electrónica, tipo Excel o similar. No se admitirán memorias de cálculo de metrados elaborados en forma manual.

Los metrados constituyen la expresión cuantificada de los trabajos de construcción que se han programado ejecutar en un plazo determinado. Estos determinan el costo del valor referencial, por cuanto representan el volumen de trabajo por cada partida. Una adecuada sustentación de los metrados reduce los errores y omisiones que pudieran incurrirse en la presentación de las partidas



conformantes del presupuesto, por cuanto estos son utilizados por el postor para establecer el monto de su oferta.

6 Desagregado de Gastos Generales

Los Gastos Generales de la Obra deberán incluir como mínimo, los siguientes rubros: gastos directos, indirectos, financieros y de licitación / contrato.

Dentro de los gastos directos de la Obra se deberá considerar: salarios del personal de la Obra, gastos por movilidad, gastos por alimentación, gastos de apoyo logístico, entre otros. Estos gastos están relacionados directamente con el tiempo de duración de la Obra.

Dentro de los Gastos Indirectos de la Obra se deberá considerar: salarios del personal, de la oficina central, gastos de útiles de oficina, mobiliario y gastos logísticos en general. Estos gastos dependen directamente del plazo de ejecución de la Obra.

Los gastos financieros incluyen los costos por cartas fianzas y el pago a SENCICO, entre otros.

Los gastos de Licitación y del Contrato incluyen los costos generados durante el proceso de la licitación y durante la firma del contrato, tales como copias legalizadas y gastos notariales, entre otros.

7 Cálculo del flete (si fuera el caso).

Deberá consignarse el flete de acuerdo con lo señalado en el EIB

8 Presupuesto

Se deberá tomar en cuenta las partidas que se necesitan para la ejecución de las Obras proyectadas, así como los metrados de cada una de estas partidas y los costos unitarios de cada una de ellas. Al pie del presupuesto se deberán consignar los porcentajes de gastos generales, de utilidad e I.G.V.

En términos técnicos y prácticos el presupuesto de la Obra deberá reflejar el seguimiento del proceso constructivo.

Se deberá considerar lo señalado en el EIB

9 Análisis de Costos Unitarios.

Cada partida de la Obra constituye un costo parcial; la determinación de cada uno de estos costos requiere de su correspondiente análisis de costos, la cuantificación técnica de la cantidad de recursos (mano de Obra, materiales, equipos, etc.), que se requiere para ejecutar la unidad de partida.

El análisis de Costos Unitarios deberá considerar el rendimiento más adecuado de la zona de acuerdo a la información que haya recopilado el Consultor.

No se aceptarán análisis de costos unitarios estimados, globales o sin su cuantificación técnica respectiva.

10 Relación de Insumos, (materiales, mano de obra, equipos y herramientas)

Deberá incluirse un listado de materiales por rubros de costo. Deberá evitarse la duplicidad de insumos semejantes que técnicamente sea posible.

11. Fórmulas Polinómicas.

Para Obras con un plazo de ejecución mayor a 30 días calendario, necesariamente se deberá considerar fórmula de reajuste de precios.

12. Cronograma de Ejecución de Obras (Diagramas Gantt y Diagrama PERT, CPM)

Deberá consignarse un programa detallado de la Obra, distribuido en el tiempo de ejecución. De preferencia, deberá usarse el Software Microsoft Project, presentando el diagrama de barras Gantt y el gráfico Pert CPM, con indicación gráfica de la ruta crítica.

13. Cronograma de Avances de Obra

14. Cronograma Desembolso (de ser el caso)



Deberá elaborarse un cronograma tentativo de los desembolsos proyectados para la ejecución de la Obra. En el caso de considerarse reajustes de precios, éste deberá ser proyectado racionalmente.

15. Cronograma Valorizado de Obra

Deberá consignarse el cronograma valorizado según la programación de ejecución de la obra, con la finalidad de poder determinar cuál será el monto mensual que la entidad tendrá que pagar a la firma contratista.

16. Calendario de adquisición de materiales

Deberá consignarse un cronograma tentativo de la adquisición de los insumos para el desarrollo de la obra la misma que debe guardar coherencia con el cronograma de ejecución de obra.

17. Documentos de libre disponibilidad de los terrenos (entidad)

18. Panel Fotográfico.

Se deberán adjuntar al Expediente Técnico fotografías de los aspectos más relevantes que el Consultor crea conveniente resaltar

TOMO III:

Estudios Complementarios

1. Estudio de mecánica de suelos.

Deberá elaborarse en cumplimiento a la Norma E-050 Suelos y Cimentaciones. El respectivo Estudio de Suelos que deberá contener, como mínimo los siguientes. Rubros: Memoria descriptiva, parámetro de diseño para la cimentación, agresividad del suelo de cimentación, exploración del campo, ensayos del laboratorio (en original), perfil estratigráfico del suelo, ubicación de la napa freática, análisis del tipo de cimentación, cálculo de la capacidad portante, plano de ubicación del programa de exploración y fotos de los trabajos de campo serán 1cada 225 m2 de terreno. Será obligatorio que el EMS esté firmado en todas sus páginas por el profesional responsable (Ingeniero Civil).

- 1.1. Descripción y objetivo.
- 1.2. Ubicación del área en estudio.
- 1.3. Características del proyecto.
- 1.4. Investigaciones realizadas
- 1.5. Trabajos de campo: Calicatas, otros tipos de puntos de investigación, determinación de estratigrafía.
- 1.6. Ensayos de laboratorio: análisis granulométrico, límites de Atterberg, densidad natural, clasificación de suelos, Proctor modificado, Ensayos de corte Directo, Ensayo Triaxial, y otros estudios que pueda determinar la Capacidad Portante del Terreno.
- 1.7. Determinación de la Capacidad Portante, por resistencia, por asentamiento, establecimiento de la capacidad ultima.
- 1.8. Agresividad de suelos y agua
- 1.9. Problemas Especiales de Suelos
- 1.10. Conclusiones y Recomendaciones.
- 1.11. Diseño de Pavimentos, viales, urbanos, de la I. E.
- 1.12. Panel Fotográfico

2. Estudio de Impacto Ambiental.

El propósito del Estudio de Impacto Ambiental es definir los aspectos del proyecto que puedan potencialmente generar tanto impactos negativos como positivos al ambiente, así como determinar los arreglos técnicos para la evaluación ambiental de dicho proyecto.

La evaluación del impacto ambiental del proyecto y su entorno estará encaminado a identificar, predecir, interpretar y comunicar los probables impactos ambientales que se originarían en las etapas de planificación, construcción y operación de este proyecto, a fin de implementar las medidas de mitigación que eviten y/o minimicen los impactos ambientales negativos; y en el caso de impactos ambientales positivos, implementar las medidas que refuercen los beneficios



generados por la ejecución de este proyecto. De ser el caso establecer la compensación de los impactos irreversibles.

Son objetivos específicos del estudio de impacto ambiental los siguientes:

- Evaluar el potencial y estado actual del medio social y urbano en el que se desarrollará el proyecto.
- Determinar los impactos ambientales que puede generar el proyecto durante las etapas de planificación, construcción y operación.
- Establecer un plan de manejo ambiental que conlleve la ejecución de acciones preventivas y correctivas de monitoreo ambiental, de educación y capacitación ambiental y la implementación de un programa de contingencias.
- Incorporar en el expediente técnico, las partidas presupuéstales que son consideradas en el Plan de Manejo Ambiental.

- 2.1. Enfoque
- 2.2. Objetivos y Alcances
- 2.3. Diagnóstico Ambiental Actual (Ambiente Físico, Ambiente Biótico)
- 2.4. Interrelación con estudios geológicos y geotécnicos.
- 2.5. Diagnóstico del Área de Estudio y su Ámbito de Influencia.
- 2.6. Identificación y Evaluación de Impactos Ambientales
- 2.7. Plan de Manejo Ambiental.
- 2.8. Conclusiones y Recomendaciones.

Se anexa al presente, lineamientos referenciales que debe contener la “Evaluación de Impacto Ambiental”.

3. Estudio Topográfico

- 3.1. Objetivos y alcances.
- 3.2. Establecimiento de puntos georreferenciados con GPS en el ámbito de la ejecución.
- 3.3. Levantamiento topográfico de las obras a ejecutar, tomando como referencia lo existente en el área del proyecto y anexando las ampliaciones actuales y futuras.
- 3.4. Establecer los hitos topográficos con sus respectivas coordenadas geográficas UTM, los puntos de control y los vértices de la poligonal básica, deben ser monumentados (hitos) y referenciados adecuadamente, debiendo indicarse en los planos respectivos; precisando la cota topográfica y la ubicación referida a un punto fijo (BM's).
- 3.5. Se indicará en los planos toda información superficial relevante: redes de servicio agua, desagüe, energía (local, media, alta, no convencional), telefonía, etc. instalaciones de servicios públicos ó privados, árboles, bosques, canales, ríos, cursos de agua o quebradas. Toda aquella información que sea relevante a la vida útil de la Institución Educativa
- 3.6. Nivelación topográfica de las calles para establecer sus perfiles longitudinales y pendientes, con el uso de Equipo Electrónico Digital y/o topográficos.
- 3.7. Perfil topográfico y Secciones transversales cada 20 metros, en dos ejes transversales de la Institución Educativa, las secciones abarcan TODO el ancho de la institución Educativa en ambos ejes.
- 3.8. Presentación de la memoria de los trabajos y los siguientes planos
 - 3.8.1. Plano de Ubicación
 - 3.8.2. Plano Perimétrico de la Institución Educativa
 - 3.8.3. Plano Topográfico de la institución Educativa (en el plano deben mantenerse los puntos taquimétricos, la TIN de procesamiento, las redes de servicio encontradas, toda información relevante para el diseño y para la ENTIDAD)
 - 3.8.4. Planos de Perfiles Topográficos y secciones Transversales indicadas.

4. Plan de Seguridad e Higiene Ocupacional para la Obra

Se deberá adjuntar el plan de seguridad e Higiene Ocupacional para la obra, en concordancia con la Ley 29783 de seguridad y salud en el trabajo, y el Reglamento de la Ley de Seguridad y Salud en el Trabajo aprobado por RM 005-2012-TR, así mismo la Elaboración del Plan de prevención frente a la propagación del COVID-19 en la ejecución de obras de construcción, aprobado por



Resolución Ministerial N° 972-2020MINSA, Documento Técnico “Lineamientos para la vigilancia de la salud de los trabajadores con riesgo de exposición a COVID-19”.

4.1. Objetivo del plan

- 4.1.1. Políticas de seguridad, salud ocupacional y medio ambiente

4.2. Descripción del sistema de gestión de seguridad y salud ocupacional

- 4.2.1. Medición Proactiva

- 4.2.2. Medición Reactiva

- 4.2.3. Registros

- 4.2.4. Organización

- 4.2.5. Comunicación

4.3. Responsabilidades en la Implementación y Ejecución del Plan

- 4.3.1. Contratista

- 4.3.2. Ingeniero residente

- 4.3.3. Prevencionista

- 4.3.4. Trabajadores

4.4. Elementos del Plan

- 4.4.1. Identificación de requisitos legales

- 4.4.2. Análisis de riesgos

- 4.4.3. Procedimientos de trabajo para las actividades de alto riesgo

- 4.4.3.1. Orden y Limpieza

- 4.4.3.2. Excavaciones y Zanjas

- 4.4.3.3. Espacios Confinados

- 4.4.3.4. Andamios y Plataformas de Trabajo

- 4.4.3.5. Escaleras Portátiles

- 4.4.3.6. Inspección del Equipo Eléctrico y conexión a tierra

- 4.4.3.7. Operaciones de Vehículos

- 4.4.3.8. Herramientas y Equipos

- 4.4.3.9. Señales y Barricadas

- 4.4.3.10. Trabajos en caliente

- 4.4.3.11. Manejo de Materiales Peligrosos

- 4.4.4. Capacitación y sensibilización del personal de Obra

- 4.4.5. Gestión de no conformidades – Programa de inspecciones y Auditorias

- 4.4.6. Objetivos y metas de mejoras en Seguridad y salud Ocupacional

4.5. Mecanismos de Supervisión y Control

4.6. Equipos de Protección Personal

4.7. Alcohol y Drogas

4.8. Comités de Seguridad y Salud en el Trabajo

5. Evaluación del Riesgo frente a desastres.

Se deberá adjuntar un estudio Sísmico de la zona donde se va a edificar la estructura con la finalidad de Mitigar los impactos ante la ocurrencia de un sismo de envergadura (grado 7).

Se deberá realizar conforme al Manual de CENEPRED y contendrá el siguiente contenido como mínimo:

- 5.1. Objetivos

- 5.2. Requisitos Mínimos

- 5.3. Requerimiento de los Estudios

- 5.4. Métodos de Análisis

- 5.5. Conclusiones y Recomendaciones

- 5.6. Documentación

6. Plan de Provisión en Salud

6.1. Objetivos

6.2. Requisitos Mínimos de prevención y actuación frente a emergencias de salud viral

6.3. Contenido mínimo de implementación y equipamiento en Salud viral



7. Documentos de Parámetros Urbanísticos (de corresponder)

Se deberá adjuntar los parámetros urbanísticos otorgados por la Municipalidad Distrital donde se indique los parámetros técnicos (zonificación, retiros, altura de edificación entre otros) para realizar edificaciones.

8. Documentos de Permisos Municipales

Se deberá adjuntar los permisos municipales o Licencia para la construcción.

9. Plan de Contingencia

Se deberá adjuntar el plan de seguridad en Defensa Civil y presentar los planos de evacuación y señalización.

TOMO IV:

Planos en AutoCAD.

Los planos deben ser elaborados en AutoCAD 2018, adjuntando al Expediente el CD respectivo.

Se deberá incluir planos topográficos. Las plantas y elevaciones de los levantamientos topográficos deberán tener escalas de 1/50, 1/75 o 1/100, dependiendo las características particulares del proyecto. En los planos de ubicación y localización deberá señalarse el norte magnético.

Las curvas de nivel deberán dibujarse cada 0.50 metros, como promedio, debiendo el plano dibujarse a escala 1/50 u otra que permita la mejor visualización de los desniveles del terreno. Deberá fijarse con precisión el BM principal del proyecto, y deberá indicarse la referencia de las estructuras proyectadas con respecto a este BM. El BM deberá identificarse claramente en el campo y en los planos deberá incluirse la información necesaria para que al inicio de las Obras dicho punto pueda ubicarse con facilidad. Los límites de propiedad deberán estar señalados adecuadamente.

En el caso de haber estructuras existentes por demolerse, estas deberán estar perfectamente ubicadas en los planos mediante un achurado conveniente.

Los planos generales de Arquitectura, Estructuras, Instalaciones Sanitarias, Sistema Contra incendios, Instalaciones Eléctricas, Red de fibra óptica, Cableado Estructurado, Data, Aire Acondicionado, ascensores y electromecánicas, deberán dibujarse en escala 1/50, 1/75 ó 1/100. Los detalles deberán dibujarse en escala 1/10, 1/20 ó 1/25.

En los planos deberán aparecer en forma visible las especificaciones técnicas que correspondan, las normas de cálculo utilizadas, un resumen de los metrados importantes y las observaciones técnicas que sean necesarias.

1. ESPECIALIDAD DE ARQUITECTURA

Planos de Arquitectura: de acuerdo con la norma A.100, A120, A130 del RNE a escalas Reglamentarias.

- 1.1 Plano de Distribución
- 1.2 Plano de Elevaciones
- 1.3 Plano de cortes
- 1.4 Planos de Detalles Constructivos
- 1.5 Planos de fachadas
- 1.6 Planos de Techos
- 1.7 Plano de Cielo raso
- 1.8 Planos de farolas y marquesinas
- 1.9 Planos de Baños
- 1.10 Planos de Pisos
- 1.11 Planos de Puertas
- 1.12 Planos de Ventanas
- 1.13 Planos de Obras Exteriores (Cerco perimétrico)

2. ESPECIALIDAD DE ESTRUCTURAS

Planos de estructuras: de acuerdo a las normas E.020, E. 030, E.050, E.060, E.070, E.090, del RNE a escalas Reglamentarias.



- 2.1. Plano de Cimentaciones, cortes y detalles
- 2.2. Plano de Estructuras (columnas, vigas, losas)
- 2.3. Plano detalles de Columnas
- 2.4. Plano detalles de Vigas
- 2.5. Plano de estructuras metálicas
- 2.6. Plano de detalles de estructuras metálicas

3. ESPECIALIDAD DE INSTALACIONES SANITARIAS

Planos de Instalaciones Sanitarias a escalas Reglamentarias.

- 3.1 Redes de agua fría, y caliente (de ser necesario)
- 3.2 Redes de desagüe doméstico y drenaje pluvial.
- 3.3 Planos de sistema de agua contra incendio: sistema automático de rociadores y gabinetes de mangueras, según corresponda de acuerdo a la Norma A.130 del R.N.E.
- 3.4 Planos de detalle: Cisternas, tanque elevado, cuarto de máquinas (según corresponda), incluyendo plantas, cortes, leyenda y especificaciones generales y de equipamiento, etc.
- 3.5 Isométricos de los sistemas de impulsión (de agua, desagüe, otros según corresponda).
- 3.6 Esquema de alimentadores de agua de las redes sanitarias.
- 3.7 Otros detalles necesarios según planteamiento de proyecto.
- 3.8 Plano de detalles constructivos.
- 3.9 Planos de drenaje pluvial

4. ESPECIALIDAD DE INSTALACIONES ELECTRICAS

Planos de Instalaciones Sanitarias a escalas Reglamentarias.

- 4.1 Planos de alumbrado interior y exteriores
- 4.2 Planos de Tomacorrientes, simples, dobles triples, estabilizados UPS etc.
- 4.3 Planos del sistema de alarma contra incendio
- 4.4 Planos de sistema de fuerza.
- 4.5 Planos de tableros de marcadores
- 4.6 Planos de Diagramas Unifilares
- 4.7 Planos de sistema de puesta a tierra
- 4.8 Planos de la isometría eléctrica
- 4.9 Planos de montantes de tableros
- 4.10 Planos de leyenda y detalles
- 4.11 Planos de especificaciones técnicas
- 4.12 Otros planos no especificados

5. MOBILIARIO Y EQUIPAMIENTO

- 5.1 Planos de Mobiliario
- 5.2 Planos de equipamiento de las competencias
- 5.3 Planos de detalles de los equipos de competencia
- 5.4 Otros planos no especificados

6. SEGURIDAD

- 6.1 Planos de señalización
- 6.2 Planos de evacuación general
- 6.3 Planos de especificaciones técnicas

Los planos del proyecto deben contener todos los elementos necesarios para la revisión y ejecución de la obra.

La presentación de los planos se hará de acuerdo con la normalización dispuesta por la entidad. Para su identificación, se incluirá un membrete que contendrá información sobre las entidades licitantes, nombre de la institución, ubicación, contenido, responsables del proyecto, diseño, gráficos, revisión y aprobación, escalas utilizadas y fecha. Incluirá una tabla para la consideración de modificaciones hechas al diseño.



Nota. - Cada uno de los documentos que conforman el Expediente Técnico, deberá estar firmado por el Ingeniero Especialista responsable de su ejecución y por el Ingeniero Especialista Jefe del Proyecto, en concordancia con las Normas de Control Interno para el Área de Obras Públicas.

ENTREGA DE EXPEDIENTE TECNICO
TOMO I, TOMO II y TOMO IV

PRESUPUESTO DIRECTO DE OBRA

DURACION: 8.00 MESES FECHA 01/06/2025

	DESCRIPCION	UNIDAD	CANTIDAD	COSTO S/.	COSTO PARCIAL S/.	COSTO TOTAL S/.
1.00	OBRAS PROVISIONALES	Glb				
2.00	MOVILIZACIONES Y FLETE					
	Movilización y Desmovilización de Maquinas, Equipos y Herramientas	Glb				
	Flete y Transporte de Materiales	Ton				
3.00	TRABAJOS PRELIMINARES					
	Trazo, Niveles y Replanteo durante el Proceso	M2				
4.00	MOVIMIENTOS DE TIERRAS					
	Excavación de Terreno para Alcanzar Nivel de Sub Rasante	M3				
	Relleno Compactado c/equipo, material propio	M3				
	Nivelación, Refine y Compactación de Terreno	M2				
	Eliminación de Material de Excavación c/retroex	M3				
5.00	DEMOLICIONES					
	Demolición de edificaciones existes - incluye demolición de pisos y eliminación	M2				
	Demolición de Cerco de albañilería - Incluye Eliminación	M2				
6.00	EJECUCION DE UNIDADES					
6.01	UNIDAD A					
	Unidad A.1.1 (1° piso-Aula-Aula-Aula)	m2				
6.02	UNIDAD RC					
	Unidad RC5 (1° piso-SUM/COMEDOR-COCINA	m2				
	Unidad RC27 (1° piso-BIBLIOTECA-AIP)	m2				
6.03	UNIDAD X					
	Unidad X3 (SSHH DISCAPACITADOS)	m2				
	Unidad X4 (Cuarto de carga)	m2				
	Unidad X5 (Administración)	m2				
7.00	OBRAS COMPLEMENTARIAS					
	Portada	Und				

CONCURSO PÚBLICO ABREVIADO PARA CONSULTORÍAS Y SERVICIOS DE MANTENIMIENTO VIAL



	Modulo Patio G	m2				
	Cerco Albañilería (sobre cimiento variable)	MI				
	Cisterna 01	Und				
8.00	EXTENSIONES					
	Extensión C - Techo de losa deportiva	Und				
9.00	OBRAS EXTERIORES					
	Pisos y Pavimentos exterior					
	Otros pavimentos	m2				

	Redes exteriores de Agua y Desagüe					
	Redes de Conexión de agua exterior incluye conexión a red publica	MI				
	Redes de Conexión de Desagüe Exterior, tuberías accesorias, conexiones.	MI				
	Sistema Desagüe					
	Tanque Séptico	Und				
	Pozo Percolador	Und				
	Sistema de Drenaje					
	Sistema de Drenaje de Aguas Pluviales	MI				
	Sistema Eléctrico Exterior					
	Redes de conexión y/o cableado Eléctrico Exterior y Comunicaciones	ML				
	Iluminación Exterior Incluye Poste y Luminaria	Und				
10.00	ACTIVIDADES DE CONTINGENCIA					
	Implementación de Actividades de Contingencia	Und				
11.00	MITIGACIÓN DE IMPACTO AMBIENTAL					
	Riego y Limpieza en zona de trabajo	M2				
COSTO DIRECTO						

GASTOS GENERALES DE OBRA

						C.D		SOLES
						DURACION:	8.00	MESES
						FECHA	01/06/2025	
ITEM	DESCRIPCION	UND	TIEMPO MESES	CANT.	INCID.	P. UNIT.	SUB TOTAL	TOTAL
1.00	GASTOS GENERALES VARIABLES							
1.01	PERSONAL TECNICO, ADMINISTRATIVO - INCLUYE BENEFICIOS SOCIALES Y OTROS.							

CONCURSO PÚBLICO ABREVIADO PARA CONSULTORÍAS Y SERVICIOS DE MANTENIMIENTO VIAL



	Residente de obra	Mes	8.00	1.00	1.00			
	Especialista en estructuras	Mes	8.00	1.00	0.20			
	Asistente de residente de obra	Mes	8.00	1.00	1.00			
	Especialista en arquitectura	Mes	8.00	1.00	0.20			
	Especialista en instalaciones sanitarias	Mes	8.00	1.00	0.15			
	Especialista en instalaciones eléctricas	Mes	8.00	1.00	0.15			
	Especialista en seguridad y salud ocupacional	Mes	8.00	1.00	0.15			
	Topógrafo	Mes	8.00	1.00	0.50			
	Almacenero	Mes	8.00	1.00	1.00			
	Guardianes	Mes	8.00	2.00	1.00			
	Enfermeros	Mes	8.00	1.00	0.50			
1.02	EQUIPOS NO INCLUIDOS EN LOS COSTO DIRECTOS							
	Alquiler de Camioneta incluye combustible y operador	Mes	8.00	1.00	1.00			
	Grupo electrógeno	Mes	8.00	1.00	1.00			
	Equipo de Topografía	Mes	8.00	1.00	0.50			
	Alquiler de equipos de computo	Mes	8.00	1.00	1.00			
	Impresora Multifuncional	Mes	8.00	1.00	1.00			
1.03	INSUMOS DE OFICINA Y SIMILAR							
	Utilería (CDs, Tinta, Tóner, etc.)	Mes	8.00	1.00				
	Gastos de Edición, Papel, Archivadores, Espiralados, etc.	Mes	8.00	1.00				
1.04	SERVICIOS							
	Servicio de comunicaciones (Telefonía e Internet) para reporte de avances de ejecución diaria.	Mes	8.00	1.00				
	Fotocopias A4, Ploteo de Planos A0, A1, A2, A3.	Mes	8.00	1.00				
1.05	GASTOS DE SEDE CENTRAL							
	Gastos de sede central	Mes	8.00	1.00	0.05			
	Alquiler de sede central	Mes	8.00	1.00	0.05			
	Gerente	Mes	8.00	1.00	0.05			
	Ing. Coordinador	Mes	8.00	1.00	0.05			
	Administrador	Mes	8.00	1.00	0.05			
	Contador	Mes	8.00	1.00	0.05			
	Secretaria	Mes	8.00	1.00	0.05			

CONCURSO PÚBLICO ABREVIADO PARA CONSULTORÍAS Y SERVICIOS DE MANTENIMIENTO VIAL



1.06	SEGURIDAD Y SALUD EN LA OFICINA							
	EPPS OBREROS							
	Cascos	Und.		50.00				
	Guante de Cuero	Und.		50.00				
	Lentes de Seguridad	Und.		50.00				
	Botas de Seguridad	Und.		50.00				
	Uniformes	Und.		50.00				
	Tapón de oído	Und.		50.00				
	Arnés de Seguridad	Und.		4.00				
	Equipos de Protección colectiva	Glb		1.00				
	Cinta Señalizadora, Malla de Seguridad, Carteles, Postes de Madera 2"x2"x1.2m con base de concreto	Glb		1.00				
	Material de Capacitación	Mes	8.00					
	Recurso para respuestas ante emergencia en seguridad	Und.		1.00				
	Termómetro Digital tipo pistola	Und.		2.00	1.00			
	Botiquín implementado.	Und.	8.00					
	EPPS PERSONAL TECNICO							
	Cascos	Und.		12.00				
	Tapón de oído con Orejeras	Und.		12.00				
	Lentes de Seguridad	Und.		12.00				
	Botas de Seguridad	Und.		12.00				
	Uniformes	Und.		12.00				
	EXAMENES MEDICOS							
	Exámenes Médicos.	Und.		62.00				
	Exámenes de Prueba Rápida para Descarte de COVID-19	Und.		62.00				
	IMPLEMENTO DE BIO SEGURIDAD LABORAL							
	Insumos de limpieza y desinfección	Glb	1.00					
	Alcohol en Gel	Und.	8.00					
	Respirador Media Cara para personal Técnico (Incl. filtros)	Und.	1.00					
	Kit de Lavamanos portátil	Und.						
2.00	GASTOS GENERALES FIJOS							
2.01	GASTOS PARA RECEPCION DE OBRA							
	Residente de obra	Mes	1.00					
	Guardianes	Mes	1.00					



	Alquiler de Camioneta incluye combustible y operador	Mes	0.10					
2.02	GASTOS DE LIQUIDACION							
	Residente de obra	Mes	2.00					
	Especialista en liquidaciones	Mes	2.00					
	Utilería (CDs, Tinta, Tóner, etc.)	Mes	2.00					
	Fotocopias A4, Ploteo de Planos A0, A1, A2, A3.	Mes	2.00					
2.03	PRUEBAS DE CONTROL DE CALIDAD							
	Diseño de Mezclas $f_c = 210 \text{ kg/cm}^2$	Glb	1.00					
	Prueba de Compactación de Suelos	Glb	1.00					
	Rotura de Probetas	Glb	1.00					
	Pruebas hidráulicas	Glb	1.00					
	Pruebas eléctricas	Glb	1.00					
2.04	SERVICIOS							
	Pagos de licencias y otros.	Glb	1.00					
2.05	GASTOS FINANCIEROS							
	SEGUROS							
	Seguro de Todo Riesgo de Construcción - Póliza Car	%	0.48%	1.00				
	Tasa Salud	Glb	1.50%	1.00				
	Tasa Pensión	Glb	0.50%	1.00				
	Vida Ley	Glb	0.50%	1.00				
	FINANCIEROS							
	Carta Fianza de Fiel Cumplimiento	%	0.10%	1.00				
	Carta Fianza Adelanto Directo	%	0.10%	1.00				
	Carta Fianza Adelanto de Materiales	%	0.20%	1.00				
	Sencico (0.2% presupuesto sin IGV)	%	0.20%	1.00				
TOTAL, GASTOS GENERALES DE OBRA								

Advertencia

De conformidad con los literales g) e i) del artículo 5 del Reglamento, las entidades deben garantizar que el proceso de contratación sea objeto de publicidad y difusión, así como basado en reglas y criterios claros y accesibles.

En ese sentido se precisa que toda la información, incluyendo los anexos técnicos deben estar registrados en el SEACE de la Pladicop, prohibiendo la publicación de links o enlaces externos en reemplazo de dicha información.



3.1.3. EMPLEO DE METODOLOGÍAS COLABORATIVAS

NO CORRESPONDE

3.1.4. CONDICIONES DE CONTRATACIÓN

a. MODALIDAD DE PAGO

El contrato se rige por la modalidad SUMA ALZADA, de conformidad con el artículo 161 del Reglamento.

b. SISTEMA DE ENTREGA

“NO APLICA”

c. PLAZO DE PRESTACIÓN DEL SERVICIO

El servicio materia de la presente convocatoria se prestan en el plazo de 150 días calendario para ELABORACIÓN DE EXPEDIENTE, en concordancia con lo establecido en la estrategia de contratación.

Plazo para la Elaboración del Expediente Técnico d.c.	Aprobaciones Parciales del E.T.	Plazo de revisión	Levantamiento de Observaciones (días calendario)
Plazo: 30 días, Acumulado: 30 días.	El 1° Expediente Técnico Parcial será remitido a la Supervisión a los treinta (30) días del inicio del plazo contractual. De no entregar en el plazo previsto se procederá a aplicar las penalidades correspondientes a mora establecido en el numeral 2.9.1	El Supervisor y/o inspector en un plazo de hasta siete (07) días emitirá su conformidad y pronunciamiento a la Entidad alcanzando el 1° Entregable. La Entidad evaluará el pronunciamiento del Supervisor y/o Inspector remitiendo, de ser el caso, las observaciones que correspondan, a la Supervisión, en el plazo de hasta cinco (05) días contados a partir del día siguiente en que se recibió el pronunciamiento del Supervisor y/o inspector. En caso de que no existieren observaciones al pronunciamiento de la Supervisión se procederá a emitir en un plazo de hasta cinco (05) días la primera aprobación parcial del Expediente Técnico y el contratista procederá con la elaboración del 2° entregable a partir del día siguiente en que se comunica a la Supervisión y al contratista la aceptación del pronunciamiento de la Supervisión.	El Supervisor y/o inspector dispondrá de un plazo de hasta cinco (05) días para absolver las observaciones al pronunciamiento remitidas por la Entidad. La Entidad evaluará el levantamiento de las observaciones y de no existir observaciones la Entidad procederá a emitir en un plazo de hasta cinco (05) días la primera aprobación parcial del Expediente Técnico y el contratista procederá con la elaboración del 2° entregable a partir del día siguiente en que se comunica a la Supervisión y al contratista la aceptación del levantamiento de observaciones.
Plazo para la Elaboración del Expediente Técnico d.c.	Aprobaciones Parciales del E.T.	Plazo de revisión	Levantamiento de Observaciones (días calendario)



Plazo: 60 días, Acumulado: 90 días.	El 2° Expediente Técnico Parcial será remitido a la Supervisión a los treinta (30) días luego de la comunicación de la aceptación del pronunciamiento de la Supervisión respecto al 1° entregable. De no entregar en el plazo previsto se procederá a aplicar las penalidades correspondientes a mora establecido en el numeral 2.9.1	El Supervisor y/o inspector en un plazo de hasta diez (10) días emitirá su conformidad y pronunciamiento a la Entidad alcanzando el 2° Entregable. La Entidad evaluará el pronunciamiento del Supervisor y/o Inspector remitiendo, de ser el caso, las observaciones que correspondan a la Supervisión en el plazo de hasta cinco (05) días, contados a partir del día siguiente en que se recibió el pronunciamiento del Supervisor y/o inspector. En caso de que no existieren observaciones al pronunciamiento de la Supervisión se procederá a emitir en un plazo de hasta cinco (05) días la segunda aprobación parcial del Expediente Técnico y el contratista procederá con la elaboración del 3° entregable a partir del día siguiente en que se comunica a la Supervisión y al contratista la aceptación del pronunciamiento de la Supervisión	El Supervisor y/o inspector dispondrá de un plazo de hasta cinco (05) días para absolver las observaciones al pronunciamiento remitidas por la Entidad. La Entidad evaluará el levantamiento de las observaciones y de no existir observaciones la Entidad procederá a emitir en un plazo de hasta cinco (05) días la segunda aprobación parcial del Expediente Técnico y el contratista procederá con la elaboración del 3° entregable a partir del día siguiente en que se comunica a la Supervisión y al contratista la aceptación del levantamiento de observaciones.
Plazo: 60 días, Acumulado: 150 días.	El 3° Expediente Técnico Parcial será remitido a la Supervisión a los quince (15) días luego de la comunicación de la aceptación del pronunciamiento de la Supervisión respecto al 2° entregable. De no entregar en el plazo previsto se procederá a aplicar las penalidades correspondientes a mora establecido en el numeral 2.9.1	El Supervisor y/o inspector en un plazo de hasta diez (10) días emitirá su conformidad y pronunciamiento a la Entidad alcanzando el 3° Entregable. La Entidad evaluará el pronunciamiento del Supervisor y/o Inspector remitiendo, de ser el caso, las observaciones que correspondan a la Supervisión en el plazo de hasta cinco (05) días, contados a partir del día siguiente en que se recibió el pronunciamiento del Supervisor y/o inspector. En caso de que no existieren observaciones al pronunciamiento de la Supervisión se procederá a emitir en un plazo de hasta cinco (05) días la tercera aprobación parcial del Expediente Técnico y el contratista procederá con la compilación del Expediente Técnico final el que contendrá los 3 entregables aprobados a partir del día siguiente en que se comunica a la Supervisión y al contratista la aceptación del pronunciamiento de la Supervisión	El Supervisor y/o inspector dispondrá de un plazo de hasta cinco (05) días para absolver las observaciones al pronunciamiento remitidas por la Entidad. La Entidad evaluará el levantamiento de las observaciones y de no existir observaciones la Entidad procederá a emitir en un plazo de hasta cinco (05) días la tercera aprobación parcial del Expediente Técnico y el contratista procederá con la compilación del Expediente Técnico final el que contendrá los 3 entregables aprobados a partir del día siguiente en que se comunica a la Supervisión y al contratista la aceptación del levantamiento de observaciones.

Nota 1: El ET Final compilado con los tres (03) entregables aprobados se remitirá a la Entidad en un plazo de cinco días en original (01) y dos (02) copias. Su incumplimiento es materia de penalidad establecido en otras penalidades.

Nota 2: El incumplimiento por parte del consultor de la presentación del expediente técnico dentro de los plazos establecidos, estará sujetos a la penalidad por mora (Ítem 2.9.1).

Nota 3: El plazo que demande las revisiones o evaluaciones por parte de la entidad y la supervisión, no se computan para el plazo de ejecución contractual. El contratista deberá garantizar la presentación, como máximo en los plazos fijados de los entregables requeridos. El contratista debe levantar, en caso corresponda, las observaciones hasta su aprobación. El plazo de levantamiento de observaciones se computa a partir del día siguiente de la comunicación física o virtual por parte de la Entidad, el que llegue primero, debiendo ser presentado en mesa de partes de la entidad. La presentación extemporánea, incompleta o deficiente del levantamiento de observaciones dará lugar a la aplicación de otras penalidades, a partir del día siguiente del vencimiento del plazo otorgado para levantarlas.

Conformidad

La conformidad final de la prestación por la elaboración del Expediente Técnico final será emitida por la supervisión y junto con la aceptación del pronunciamiento final de la supervisión emitida

por la sub gerencia de Obras Publicas de la Entidad, se procederá a la aprobación final del Expediente Técnico mediante un acto resolutivo.

d. PLAZO PARA RESPUESTAS ENTRE LAS PARTES

De acuerdo con lo establecido en el numeral 192.2 del artículo 192 del Reglamento, cuando el Reglamento no establezca un plazo específico para la respuesta de las partes, se aplica el plazo máximo de respuesta establecido en el cuadro siguiente:

Plazo máximo de respuesta	:	[15 DÍAS CALENDARIO]
---------------------------	---	-----------------------------

Antes del vencimiento de dicho plazo, las partes pueden acordar su prórroga para cada caso específico considerando la cláusula de notificaciones durante la ejecución contractual del contrato.

e. LUGAR DE PRESTACIÓN DE SERVICIO

El servicio se presta en el distrito de Quilmana

Ubicación del proyecto y lugar de ejecución de la obra.

La ubicación del proyecto donde se ejecutará, se encuentra en:

Departamento : Lima
Provincia : Cañete
Distrito : Quilmana
Sector : INSTITUTO TECNOLOGICO PUBLICO DE CAÑETE



Imagen N° 01: Ubicación del Proyecto (Fuente: Google)



Fuente Google Earth (Instituto de Educación Superior Tecnológico Cañete) – Quilmana



Imagen N° 01 vista frontal del Instituto



Imagen N° 02- vista losa deportiva existente

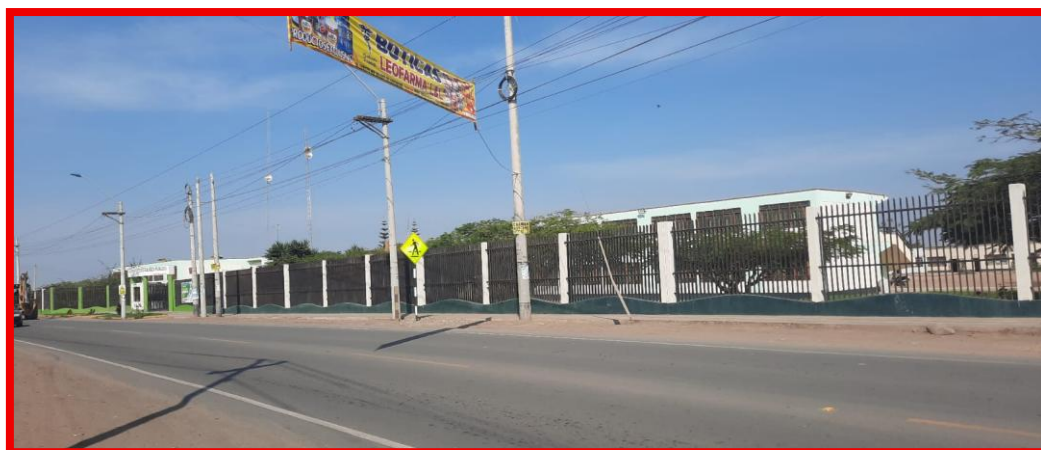

Imagen N° 03- vista frontal de galpones menores



Imagen N° 04- vista frontal de área administrativa



Imagen N° 05- vista frontal de taller electrónica industrial



Imagen N° 06- vista frontal de laboratorio de veterinaria

f. ADELANTO DIRECTO

La ENTIDAD NO OTORGARA adelanto.

g. PENALIDADES

PENALIDAD POR MORA:

En caso de retraso injustificado del contratista en la ejecución de las prestaciones objeto del contrato, la entidad contratante le aplica automáticamente una penalidad por mora por cada día de atraso que le sea imputable, de conformidad con el artículo 120 del Reglamento.

OTRAS PENALIDADES

Adicionalmente a la penalidad por mora, se aplican las siguientes penalidades:

Otras penalidades			
N°	Supuestos de aplicación de penalidad	Forma de cálculo	Procedimiento de verificación
01	Cuando se produce la sustitución de un mismo integrante del plantel técnico por segunda vez, siempre que no se origine por caso fortuito o fuerza mayor o por un hecho sobreviniente no imputable al contratista, de conformidad con las disposiciones establecidas en el numeral 189.3 del artículo 189 del Reglamento.	CERO PUNTO CUATRO UNIDADES IMPOSITIVAS TRIBUTARIAS (0.4 UIT) por cada sustitución de un integrante del plantel técnico acorde a lo indicado en el supuesto de aplicación.	Una vez autorizada la sustitución del mismo integrante del plantel técnico por parte de la entidad contratante y acorde a lo indicado en el supuesto de aplicación de penalidad.
02	En caso el contratista incumpla con la presentación de los entregables previstos en los Términos de Referencia	0.30 UIT por cada día de atraso	Según informe de la Sub Gerencia de Obras Públicas - GDUR

La suma de la aplicación de las penalidades por mora y otras penalidades no debe exceder el 10% del monto vigente del contrato o, de ser el caso, del componente o ítem correspondiente.



h. SUBCONTRATACIÓN

El contratista puede subcontratar hasta un máximo del 40% del monto del contrato original de conformidad con lo dispuesto en el numeral 108.1 del artículo 108 del Reglamento.

i. FÓRMULA DE REAJUSTE

Los reajustes se calculan conforme lo indicado el artículo 209 del Reglamento. Los reajustes no se computan dentro de los límites establecidos para las prestaciones adicionales. En la modalidad de pago de costos reembolsables, no se aplica fórmula de reajuste debido a que la entidad contratante reconoce el costo real incurrido por el contratista.

Las fórmulas polinómicas y/o monómicas se detallan en [INDICAR DOCUMENTO O ANEXO QUE LAS CONTIENE].

Los pagos estarán sujetos al reajuste mensual aplicando la siguiente relación:

$$Pr = Po \times Ir / Io$$

Dónde:

Pr : Presupuesto reajustado.

Po : Presupuesto contratado.

Ir : Índice de precios al consumidor publicados por INEI correspondiente al mes efectivo de pago.

Io : Índice de precios al consumidor publicados por INEI correspondiente al mes considerado en el contrato para la determinación del valor referencial.

Por lo tanto, el contratista calculará en sus facturas el monto resultante de la aplicación de la fórmula anteriormente expresada, cuyas variaciones serán mensuales, hasta la fecha de pago prevista en el contrato respectivo, utilizando los índices de precios al consumidor publicados por el INEI a la fecha de facturación. Una vez publicados los índices correspondientes al mes en que debió efectuarse el pago, se realizarán las regularizaciones necesarias.

Importante para la entidad contratante

Los reajustes sobre las fórmulas polinómicas se realizan aplicando lo dispuesto en el Decreto Supremo N° 011-79-VC hasta que se emita la directiva de la Dirección General de Abastecimiento, de acuerdo a lo dispuesto en el numeral 209.1 del artículo 209 y la Única Disposición Complementaria Final del Reglamento.

j. APLICACIÓN DE INCENTIVOS

NO APLICA

k. REPARTICIÓN DE LOS AHORROS GENERADOS POR PROPUESTAS DE CAMBIO DE INGENIERÍA DE VALOR

NO CORRESPONDE

l. SOLUCIÓN DE CONTROVERSIAS CONTRACTUALES:

Las controversias que surjan entre las partes durante la ejecución del contrato se resuelven mediante conciliación, cuando se haya pactado, y arbitraje.

Para el arbitraje, el postor ganador de la buena pro selecciona a una de las siguientes Instituciones Arbitrales para administrar el arbitraje: CENTRO DE ARBITRAJE – CAMARA DE COMERCIO DE LIMA.



m. FORMA DE PAGO

El pago se realiza de conformidad con lo establecido en el artículo 67 de la Ley.

PAGOS DE LA ELABORACION DE EXPEDIENTE TECNICO		
PAGOS	FORMA DE PAGO	PLAZO
PRIMER PAGO	40 % del monto contratado, a la conformidad del entregable de la PRIMER ENTREGABLE correspondiente al servicio de consultoría de obra para la elaboración del expediente técnico: MEJORAMIENTO DEL SERVICIO DE EDUCACIÓN TÉCNICO PRODUCTIVA EN INSTITUTO TECNOLÓGICO PÚBLICO DE CAÑETE DISTRITO DE QUILMANA DE LA PROVINCIA DE CAÑETE DEL DEPARTAMENTO DE LIMA".	30 días calendarios
SEGUNDO PAGO	50 % del monto contratado, a la conformidad del entregable de la SEGUNDO ENTREGABLE correspondiente al servicio de consultoría de obra para la elaboración del expediente técnico: MEJORAMIENTO DEL SERVICIO DE EDUCACIÓN TÉCNICO PRODUCTIVA EN INSTITUTO TECNOLÓGICO PÚBLICO DE CAÑETE DISTRITO DE QUILMANA DE LA PROVINCIA DE CAÑETE DEL DEPARTAMENTO DE LIMA".	90 días calendarios
TERCER PAGO	10 % del monto contratado, a la conformidad del entregable de la TERCER ENTREGABLE correspondiente al servicio de consultoría de obra para la elaboración del expediente técnico: MEJORAMIENTO DEL SERVICIO DE EDUCACIÓN TÉCNICO PRODUCTIVA EN INSTITUTO TECNOLÓGICO PÚBLICO DE CAÑETE DISTRITO DE QUILMANA DE LA PROVINCIA DE CAÑETE DEL DEPARTAMENTO DE LIMA".	150 días calendarios

Nota 1: El ET Final compilado con los tres (03) entregables aprobados se remitirá a la Entidad en un plazo de cinco días en original (01) y dos (02) copias. Su incumplimiento es materia de penalidad establecido en otras penalidades.

Nota 2: El incumplimiento por parte del consultor de la presentación del expediente técnico dentro de los plazos establecidos, estará sujetos a la penalidad por mora (Ítem 2.9.1).

Nota 3: El plazo que demande las revisiones o evaluaciones por parte de la entidad y la supervisión, no se computan para el plazo de ejecución contractual. El contratista deberá garantizar la presentación, como máximo en los plazos fijados de los entregables requeridos. El contratista debe levantar, en caso corresponda, las observaciones hasta su aprobación. El plazo de levantamiento de observaciones se computa a partir del día siguiente de la comunicación física o virtual por parte de la Entidad, el que llegue primero, debiendo ser presentado en mesa de partes de la entidad. La presentación extemporánea, incompleta o deficiente del levantamiento de observaciones dará lugar a la aplicación de otras penalidades, a partir del día siguiente del vencimiento del plazo otorgado para levantarlas.

Conformidad

La conformidad final de la prestación por la elaboración del Expediente Técnico final será emitida por la supervisión y junto con la aceptación del pronunciamiento final de la supervisión emitida por la sub gerencia de Obras Publicas de la Entidad-GDUR, se procederá a la aprobación final del Expediente Técnico mediante un acto resolutivo.

Advertencia

En caso se verifique que el proveedor tiene multas impagas que no se encuentren en procedimiento coactivo, se incorpora al contrato una cláusula de compromiso de pago de la multa, estableciéndose que durante la ejecución del contrato la entidad contratante retiene de forma prorrateada hasta el 10% del monto del contrato, para el pago o amortización de multas.

n. OTRAS DISPOSICIONES

NO CORRESPONDE



3.4 REQUISITOS DE CALIFICACIÓN

3.4.1 REQUISITOS DE CALIFICACIÓN OBLIGATORIOS

Importante para la entidad contratante

Para determinar que los postores cuentan con las capacidades necesarias para ejecutar el contrato, los evaluadores incorporan obligatoriamente los siguientes requisitos de calificación:

A EXPERIENCIA DEL POSTOR EN LA ESPECIALIDAD

Requisitos:

El postor debe acreditar un monto facturado acumulado equivalente 01 VEZ EL VALOR REFERENCIAL; FORMULACIÓN DE INVERSIONES CON COMPONENTE EDIFICACIÓN O INFRAESTRUCTURA/ ELABORACIÓN DE EXPEDIENTES SUPERVISIÓN DE ELABORACIÓN EXPEDIENTE TÉCNICO DE OBRA en la especialidad y subespecialidades determinadas, durante los veinte (20) años anteriores a la fecha de la presentación de ofertas que se computan desde la fecha de la conformidad o emisión del comprobante de pago final, según corresponda.

Se consideran las siguientes subespecialidades como experiencia del postor: Se consideran servicios similares a los siguientes "Construcción y/o Creación y/o reconstrucción y/o remodelación y/o ampliación y/o mejoramiento y/o rehabilitación y/o creación de todo tipo de edificaciones de Palacio Municipal o Infraestructuras Públicas o Infraestructura de Educación.

Acreditación:

La experiencia del postor en la especialidad se acredita con copia simple de (i) contratos u órdenes de servicios, y su respectiva conformidad o constancia de prestación o liquidación; o (ii) comprobantes de pago cuya cancelación se acredite documental y fehacientemente, con constancia de depósito, nota de abono, reporte de estado de cuenta o cualquier otro documento emitido por entidad del sistema financiero que acredite el abono o mediante cancelación en el mismo comprobante de pago⁷ o comprobante de retención electrónico emitido por SUNAT por la retención del IGV⁸, correspondientes a un máximo de veinte contrataciones. En caso el postor sustente su experiencia en la especialidad mediante contrataciones realizadas con privados, para acreditarla debe presentar de forma obligatoria lo indicado en el numeral (ii) del presente párrafo; no es posible que acredite su experiencia únicamente con la presentación de contratos u órdenes de compra con conformidad o constancia de prestación.

En caso los postores presenten varios comprobantes de pago para acreditar una sola contratación, se debe acreditar que corresponden a dicha contratación; de lo contrario, se asume que los comprobantes acreditan contrataciones independientes, en cuyo caso solo se considerará, para la evaluación, las veinte primeras contrataciones indicadas en el **Anexo N° 12** referido a la Experiencia del Postor en la Especialidad.

En el caso de servicios de ejecución periódica o continuada, solo se considera como experiencia la parte del contrato que haya sido ejecutada durante los veinte (20) años anteriores a la fecha de presentación de ofertas, debiendo adjuntarse copia de las conformidades correspondientes a tal parte o los respectivos comprobantes de pago cancelados.

Si el titular de la experiencia no es el postor, consignar si dicha experiencia corresponde a la

⁷ El solo sello de cancelado en el comprobante, cuando ha sido colocado por el propio postor, no puede ser considerado como una acreditación que produzca fehaciencia en relación a que se encuentra cancelado. Es válido el sello colocado por el cliente del postor (sea utilizando el término "cancelado" o "pagado").

⁸ De acuerdo con el Régimen de Retenciones del Impuesto General a las Ventas (IGV).



matriz en caso de que el postor sea sucursal, o fue transmitida por reorganización societaria, debiendo acompañar la documentación sustentatoria correspondiente.

Si el postor acredita experiencia de otra persona jurídica como consecuencia de una reorganización societaria, debe presentar adicionalmente el **Anexo N° 13**.

Las personas jurídicas resultantes de un proceso de reorganización societaria no pueden acreditar como experiencia del postor en la especialidad aquella que le hubieran transmitido como parte de dicha reorganización las personas jurídicas sancionadas con inhabilitación vigente o definitiva.

Cuando en los contratos, órdenes de servicio o comprobantes de pago el monto facturado se encuentre expresado en moneda extranjera, debe indicarse el tipo de cambio venta publicado por la Superintendencia de Banca, Seguros y AFP correspondiente a la fecha de suscripción del contrato, de emisión de la orden de compra o de cancelación del comprobante de pago, según corresponda.

Sin perjuicio de lo anterior, los postores deben llenar y presentar el **Anexo N° 12** referido a la Experiencia del Postor en la Especialidad.

Advertencia

En el caso de consorcios, solo se considera la experiencia de aquellos integrantes que ejecutan conjuntamente el objeto del contrato.

B. CAPACIDAD TÉCNICA Y PROFESIONAL

B.1 CALIFICACIÓN DEL PERSONAL CLAVE

N ^a	PERSONAL ESPECIALISTA	FORMACIÓN ACADÉMICA
1	Jefe del Proyecto	Título profesional en Ingeniería Civil y/o Arquitectura
2	Especialista en Arquitectura	Título profesional en Arquitectura
3	Especialista en Estructuras	Título profesional en Ingeniería Civil.
4	Especialista en Costos y Presupuestos	Título profesional en Ingeniería Civil.
5	Especialista en Mecánica de Suelos y Geotecnia	Título profesional en Ingeniería Geólogo
6	Especialista en Instalaciones Sanitarias	Título profesional en Ingeniería Sanitaria
7	Especialista en Instalaciones Eléctricas y Electromecánicas	Título Profesional de Ingeniero Mecánico Electricista.

Acreditación:

El [TÍTULO PROFESIONAL] es verificado por los evaluadores en el Registro Nacional de Grados Académicos y Títulos Profesionales en el portal web de la Superintendencia Nacional de Educación Superior Universitaria - SUNEDU a través del siguiente link: <https://enlinea.sunedu.gob.pe/> o en el Registro Nacional de Certificados, Grados y Títulos a cargo del Ministerio de Educación a través del siguiente link: <https://titulosinstitutos.minedu.gob.pe/>, según corresponda.

El postor debe señalar los nombres y apellidos, DNI y profesión del personal clave, así como el nombre de la universidad o institución educativa que expidió el grado o título profesional



requerido.

En caso [TÍTULO PROFESIONAL no se encuentre inscrito en el referido registro, el postor debe presentar la copia del diploma respectivo a fin de acreditar la formación académica requerida.

En caso se acredite estudios en el extranjero del personal clave, debe presentarse adicionalmente copia simple del documento de la revalidación o del reconocimiento ante SUNEDU, del grado académico o título profesional otorgados en el extranjero, según corresponda.

B.2 EXPERIENCIA DEL PERSONAL CLAVE

Nº	PERSONAL ESPECIALISTA	EXPERIENCIA DEL PERSONAL ESPECIALISTA
1	Jefe de Proyecto	Con experiencia mínima de veinticuatro (24) meses, como jefe de Proyectos y/o responsable y/o jefe de estudios y/o revisor en la elaboración y/o supervisión de expedientes técnicos y/o estudios definitivos de edificaciones en General.
2	Especialista en Arquitectura	Con experiencia mínima de doce (12) Meses, como Especialista y/o Arquitecto en jefe de Proyectos y/o Especialista en Arquitectura y/o responsable y/o jefe de estudios y/o revisor en la elaboración y/o supervisión de expedientes técnicos y/o estudios definitivos de edificaciones en general.
3	Especialista en Estructuras	Con experiencia mínima de doce (12) Meses, como Especialista y/o Ingeniero y/o jefe y/o Responsable y/o Revisor y/o Supervisor en la Especialidad de Estructuras en edificaciones en la Elaboración y/o supervisión de Expediente Técnico y/o Estudios Definitivos en Edificaciones en General.
4	Especialista en Metrados, Costos y Presupuestos	Con experiencia mínima de doce (12) Meses, como Especialista en Costos y Presupuesto y/o Especialista en Costo, Presupuesto y Planeamiento y/o Ingeniero y/o jefe y/o Responsable y/o Revisor de Costos y/o Presupuesto y Programación de Obras y/o la combinación de estos términos en la elaboración y/o supervisión de expedientes técnicos y/o estudios definitivos en Edificaciones en General.
5	Especialista en Mecánica de Suelos y Geotecnia	Con experiencia mínima de doce (12) Meses, como Especialista de Mecánica de Suelos y Geotecnia y/o Ingeniero y/o jefe y/o Responsable y/o Revisor y/o Supervisor en la Especialidad de Mecánica de Suelos en edificaciones en la Elaboración y/o supervisión de Expediente Técnico en General y/o Estudios Definitivos en General
6	Especialista en Instalaciones Sanitarias	Con experiencia mínima de doce (12) Meses, como Especialista y/o Ingeniero y/o jefe y/o Responsable y/o Revisor y/o Supervisor en la Especialidad de Instalaciones Sanitarias en edificaciones en la Elaboración y/o supervisión de Expediente Técnico y/o Estudios Definitivos en Edificaciones en General.
7	Especialista en Instalaciones Eléctricas y Electromecánicas	Con experiencia mínima de doce (12) Meses, como Especialista y/o Ingeniero y/o jefe y/o Responsable y/o Revisor y/o Supervisor en la Especialidad de Instalaciones Eléctricas y/o Electromecánicas en edificaciones en la Elaboración y/o supervisión de Expediente Técnico y/o Estudios Definitivos en Edificaciones en General.

Acreditación:

La experiencia del personal clave se acredita con cualquiera de los siguientes documentos: (i) copia simple de contratos y su respectiva conformidad o (ii) constancias o (iii) certificados o (iv) cualquier otra documentación que, de manera fehaciente demuestre la experiencia del personal propuesto.

Los documentos que acreditan la experiencia deben incluir los nombres y apellidos del



personal clave, el cargo desempeñado, el plazo de la prestación indicando el día, mes y año de inicio y culminación, el nombre de la entidad u organización que emite el documento, la fecha de emisión y nombres y apellidos de quien suscribe el documento.

En caso los documentos para acreditar la experiencia establezcan el plazo de la experiencia adquirida por el personal clave en meses sin especificar los días se debe considerar el mes completo.

Se considera aquella experiencia que no tenga una antigüedad mayor a veinticinco años anteriores a la fecha de la presentación de ofertas.

De presentarse experiencia ejecutada paralelamente (traslape), para el cómputo del tiempo de dicha experiencia sólo se considera una vez el periodo traslapado.

3.4.2 REQUISITOS DE CALIFICACIÓN FACULTATIVOS

B.3 EQUIPAMIENTO ESTRATÉGICO

Requisitos:

<u>Equipamiento mínimo para el diseño de la obra</u>	<u>Cantidad</u>
Plotter A1	01
Camioneta Pickup 4 X4	01
Laptop i7	01
Computadora PC i7	01

Acreditación:

Copia de documentos que sustenten la propiedad, la posesión, el compromiso de compra, venta o alquiler u otro documento que acredite que la maquinaria y/o equipamiento está disponible para la ejecución del contrato.

Advertencia

En el caso que el postor sea un consorcio los documentos de acreditación de este requisito pueden estar a nombre del consorcio o de uno de sus integrantes.

Importante para la entidad contratante

No corresponde solicitar como equipamiento que el postor cuente con oficinas, locales u otros espacios físicos. Asimismo, no se puede requerir características, años de antigüedad y demás condiciones del equipamiento que no consten en la estructura de costos para la consultoría de obras.



CAPÍTULO IV EVALUACIÓN

CONSULTORÍA DE OBRA, PARA LA ELABORACION DE EXPEDIENTE TECNICO DEL PIP: “MEJORAMIENTO DEL SERVICIO DE EDUCACIÓN TÉCNICO PRODUCTIVA EN INSTITUTO TECNOLOGICO PUBLICO DE CAÑETE DISTRITO DE QUILMANA DE LA PROVINCIA DE CAÑETE DEL DEPARTAMENTO DE LIMA”. CÓDIGO ÚNICO DE INVERSIÓN N° 2684246.



EVALUACIÓN PARA:

- **CONSULTORÍAS DE OBRA**
- **CONSULTORÍAS DE OBRA PARA LA REHABILITACIÓN Y RECONSTRUCCIÓN POSTERIOR A EMERGENCIAS Y DESASTRES**
- **SEGUNDA CONVOCATORIA DE UN CONCURSO PÚBLICO PARA CONSULTORÍAS DE OBRAS**



EN CASO DE CONSULTORÍAS DE OBRA, CONSIDERAR LO SIGUIENTE:

Los factores de evaluación son determinados por los evaluadores. En la contratación de consultorías de obra, la evaluación de la oferta consiste en i) Evaluación Técnica y ii) Evaluación Económica.

La evaluación económica de la oferta es posterior a la evaluación técnica de acuerdo con el artículo 94 del Reglamento. El puntaje máximo de cada una de estas evaluaciones es equivalente a cien puntos.

Para determinar la oferta con el mejor puntaje y el orden de prelación de las ofertas, se considera lo siguiente:

4.1. EVALUACIÓN TÉCNICA

La evaluación técnica se realiza sobre cien puntos. Para acceder a la etapa de evaluación económica, el postor debe obtener un puntaje técnico mínimo de **setenta puntos**.

Importante para la entidad contratante

- En caso se consideren factores de evaluación en los que se indique que la asignación de puntaje es conforme a la guía de puntuación, se agrega el siguiente acápite.
- **Los factores de evaluación que requieren guía de puntuación solo pueden ser utilizados en procedimientos de selección que contemplen a evaluadores de tipo JURADO.** No pueden ser utilizados ni por un Oficial de Compra ni por un Comité. Los jurados sustentan su puntaje de manera individual, mediante informes debidamente sustentados. Los puntajes de cada jurado en cada factor de evaluación se suman y se promedian para obtener el puntaje total del postor en dicho factor.
- En caso no se consideren factores de evaluación que requieran guía de puntuación, eliminar este literal.
- La documentación requerida por la entidad contratante debe guardar congruencia con el requerimiento, evitando exigencias y formalidades innecesarias, conforme se aprecian en los principios rectores del reglamento de contrataciones vigente.

4.1.1. GUIA DE PUNTUACIÓN PARA FACTORES DE EVALUACIÓN

Nivel de Solidez	Descripción
100% ⁹	<ul style="list-style-type: none">- La propuesta es sólida en todos los aspectos solicitados.- Las evidencias y/o documentación solicitada que se proporcionan para sustentar cada aspecto están completas.
75%	<ul style="list-style-type: none">- La propuesta es sólida en la mayoría de los aspectos solicitados.- Las evidencias y/o documentación solicitada están completas, pero algunos aspectos menores podrían mejorarse.
50%	<ul style="list-style-type: none">- La propuesta es sólida en aproximadamente la mitad de los aspectos solicitados.- Las evidencias y/o documentación solicitada que se proporcionan para sustentar cada aspecto están completas.
25%	<ul style="list-style-type: none">- La propuesta es sólida en la minoría de los aspectos solicitados.- Se aportan evidencias y/o documentación para sustentar cada aspecto, pero algunos aspectos significativos no cuentan con evidencia suficiente.
0%	<ul style="list-style-type: none">- No presenta ninguna propuesta.- No se aportan evidencias y/o documentación.

⁹ El 100% es el puntaje máximo total establecido en el factor de evaluación.



Importante para la entidad contratante
<ul style="list-style-type: none">En la contratación de consultorías de obras no hay factores de evaluación obligatorios, por lo que la entidad contratante puede elegir entre los siguientes factores facultativos considerando el objeto de la contratación y lo sustentado en la estrategia de contratación, los cuales deben sumar 100 puntos.Las bases no deben contener factores de evaluación que no se utilicen o queden en blanco. Por ello, en las bases se contemplan los factores para la evaluación técnica elegidos y los demás se suprimen, asimismo se adecúa el cuadro resumen acorde a ello.

4.2. FACTOR DE EVALUACIÓN FACULTATIVOS

A. EXPERIENCIA EN LA ESPECIALIDAD ADICIONAL DEL PERSONAL CLAVE	METODOLOGÍA PARA SU ASIGNACIÓN																																
<p>Se evaluará en función al porcentaje de personal clave considerado en este listado que supere el tiempo de experiencia en la especialidad considerada en los requisitos de calificación.</p> <p>El personal clave para evaluar en este factor es el siguiente:</p> <table><tr><th colspan="4">PERSONAL PROFESIONAL</th></tr><tr><td colspan="4"><u>Jefe del Proyecto</u></td></tr><tr><td colspan="4"><u>Especialista En Estructuras</u></td></tr><tr><td colspan="4"><u>Especialista en Metrados Costos y Presupuestos</u></td></tr><tr><td colspan="4"><u>Especialista En Mecánica de Suelos y Geotecnia</u></td></tr><tr><td colspan="4"><u>Especialista En Instalaciones Sanitarias</u></td></tr><tr><td><u>Especialista</u></td><td><u>En</u></td><td><u>Instalaciones</u></td><td><u>Eléctricas</u> y</td></tr><tr><td colspan="4"><u>Electromecánicas</u></td></tr></table> <p>Se considera que un personal clave supera el tiempo de experiencia en la especialidad cuando supera al menos 01 años adicionales a la experiencia requerida en los requisitos de calificación.</p> <p><u>Acreditación:</u></p> <p>La experiencia del personal clave se acreditará con cualquiera de los siguientes documentos: (i) copia simple de contratos y su respectiva conformidad o (ii) constancias o (iii) certificados o (iv) cualquier otra documentación que, de manera fehaciente demuestre la experiencia del personal propuesto.</p> <p>Los documentos que acreditan la experiencia deben incluir los nombres y apellidos del personal clave, el cargo desempeñado, el plazo de la prestación indicando el día, mes y año de inicio y culminación, el nombre de la entidad u organización que emite el documento, la fecha de emisión y nombres y apellidos de quien suscribe el documento.</p> <p>En caso los documentos para acreditar la experiencia establezcan el plazo de la experiencia adquirida por el personal clave en meses sin especificar los días se debe considerar el mes completo.</p> <p>Se considerará aquella experiencia que no tenga una antigüedad mayor a veinticinco años anteriores a la fecha de la presentación de ofertas.</p>	PERSONAL PROFESIONAL				<u>Jefe del Proyecto</u>				<u>Especialista En Estructuras</u>				<u>Especialista en Metrados Costos y Presupuestos</u>				<u>Especialista En Mecánica de Suelos y Geotecnia</u>				<u>Especialista En Instalaciones Sanitarias</u>				<u>Especialista</u>	<u>En</u>	<u>Instalaciones</u>	<u>Eléctricas</u> y	<u>Electromecánicas</u>				<p>[55] puntos</p> <p>Más del [80]% del personal clave considerado en el listado supera el requisito de experiencia en la especialidad: [55] puntos</p> <p>Más de [50] hasta [80]% del personal clave considerado en el listado supera el requisito de experiencia en la especialidad: [30] puntos</p> <p>Más del [30] hasta [50]% del personal clave considerado en el listado supera el requisito de experiencia en la especialidad: [15] puntos</p>
PERSONAL PROFESIONAL																																	
<u>Jefe del Proyecto</u>																																	
<u>Especialista En Estructuras</u>																																	
<u>Especialista en Metrados Costos y Presupuestos</u>																																	
<u>Especialista En Mecánica de Suelos y Geotecnia</u>																																	
<u>Especialista En Instalaciones Sanitarias</u>																																	
<u>Especialista</u>	<u>En</u>	<u>Instalaciones</u>	<u>Eléctricas</u> y																														
<u>Electromecánicas</u>																																	



B. CERTIFICACIONES DEL PERSONAL CLAVE	METODOLOGÍA PARA SU ASIGNACIÓN
<p><u>Evaluación:</u> Se evalúa que el personal clave propuesto como JEFE DE PROYECTO cuente con las siguientes certificaciones:</p> <ul style="list-style-type: none">- Dirección de Proyecto ó similar- Building Information Modeling.- Elaboración de Expedientes Técnicos <p><u>Acreditación:</u> Se acredita mediante la presentación de las certificaciones o Constancias.</p> <p><u>Evaluación:</u> Se evalúa que el personal clave propuesto como ESPECIALISTA EN ESTRUTURA cuente con las siguientes certificaciones:</p> <ul style="list-style-type: none">- Estudios Patología y Rehabilitación de Estructuras De Concreto Reforzado- Estudio en Diseño Estructural- Construcción y Diseño de Estructuras Sismoresistentes <p><u>Acreditación:</u> Se acredita mediante la presentación de las certificaciones o diploma.</p> <p><u>Evaluación:</u> Se evalúa que el personal clave propuesto como ESPECIALISTA EN METRADOS, COSTOS Y PRESUPUESTO cuente con las siguientes certificaciones:</p> <ul style="list-style-type: none">-Software S10 Módulo de Presupuesto.-Especialización en Control y Gerencia de Proyectos "MS Project"-"Metrados en Obras de Edificación" <p><u>Acreditación:</u> Se acredita mediante la presentación de las certificaciones o Constancias.</p>	<p>[45] puntos</p> <p>- Certificaciones del Líder del equipo:</p> <p>Acredita una certificación [5] puntos</p> <p>Acredita más de dos certificaciones [15] puntos</p> <p>- Certificaciones del resto del personal clave (máximo 10 puntos):</p> <p>Por cada profesional clave (no incluye al líder del equipo) con al menos una certificación se otorga 5 puntos, hasta un máximo de 15 puntos por profesional.</p> <p>[30] puntos</p>



CUADRO RESUMEN FACTORES DE EVALUACIÓN

FACTORES DE EVALUACIÓN	PUNTAJE
A. EXPERIENCIA EN LA ESPECIALIDAD ADICIONAL DEL PERSONAL CLAVE	[55] puntos
B. CERTIFICACIONES DEL PERSONAL CLAVE	[45] puntos
C. SOSTENIBILIDAD AMBIENTAL	NO CORRESPONDE
D. SOSTENIBILIDAD SOCIAL	NO CORRESPONDE
E. MEJORA AL REQUERIMIENTO	NO CORRESPONDE
F. GESTIÓN DE RIESGOS	NO CORRESPONDE
G. INTEGRIDAD EN LA CONTRATACION PÚBLICA	NO CORRESPONDE
H. PLANIFICACIÓN DETALLADA	NO CORRESPONDE
I. TECNOLOGÍA Y MÉTODOS INNOVADORES	NO CORRESPONDE
J. GESTIÓN DE CALIDAD	NO CORRESPONDE
K. MONITOREO Y CONTROL	NO CORRESPONDE
PUNTAJE TOTAL	100 puntos¹⁰

Importante para la entidad contratante

- De acuerdo con el artículo 166 del Reglamento, para las consultorías obras bajo sistema de entrega de solo formulación y solo diseño, así como en la supervisión de obras, la cuantía de la contratación se determinada mediante una estructura de costos y es punto de referencia para las ofertas.

EVALUACIÓN ECONÓMICA (Puntaje Máximo: 100 Puntos)

OFERTA ECONÓMICA	PUNTAJE / METODOLOGÍA PARA SU ASIGNACIÓN
<p><u>Evaluación:</u></p> <p>Se evalúa considerando el precio ofertado por el postor.</p> <p><u>Acreditación:</u></p> <p>Se acredita mediante el documento que contiene el precio de la oferta (Anexo N° 6).</p>	<p>La evaluación consiste en otorgar el mayor puntaje a la oferta del menor monto ofertado y otorgar a las demás ofertas puntajes inversamente proporcionales a sus respectivos montos ofertados, según la siguiente fórmula:</p> $Po = \frac{Mb \times Pmax}{Mo}$ <p>Po = Puntaje de la oferta económica a evaluar Mo = Monto de la oferta económica Mb = Monto de la oferta económica más baja Pmax = Puntaje máximo</p>

¹⁰ Es la suma de los puntajes de todos los factores de evaluación.



	[PUNTAJE MÁXIMO EQUIVALENTE A 100 PUNTOS] ¹¹ puntos
--	----------------------------------------------------------------

PUNTAJE TOTAL

El puntaje total de las ofertas es el promedio ponderado de la evaluación técnica y la evaluación económica, aplicándose la siguiente fórmula:

$$PTP = c_1PT + c_2Pe$$

Donde:

PTP	=	Puntaje total del postor a evaluar
Pt	=	Puntaje de la evaluación técnica del postor a evaluar
Pe	=	Puntaje de la evaluación económica del postor a evaluar
c1	=	Coeficiente de ponderación para la evaluación técnica: <u>c1 0.90</u>
c2	=	Coeficiente de ponderación para la evaluación económica: <u>c2 0.10</u>

$$\text{Donde: } c_1 + c_2 = 1.00$$

Importante para la entidad contratante

De acuerdo con el numeral 75.6 del artículo 75 del Reglamento de la Ley General de Contrataciones Públicas, tratándose de la contratación de servicios en general, consultorías y obras que se presten o ejecuten fuera de las provincias de Lima y Callao, cuya cuantía no supere los doscientos mil y 00/100 soles (S/ 200 000,00) para la contratación de servicios en general y consultorías, y no superen los novecientos mil y 00/100 soles (S/ 900 000,00) en el caso de obras, las bases estándar contemplan una bonificación equivalente al 10% sobre el puntaje total para los postores con domicilio en la provincia donde presta el servicio o se ejecuta la obra, o en las provincias colindantes, sean o no pertenecientes al mismo departamento o región. El domicilio es el consignado en la constancia de inscripción ante el RNP.

¹¹ De acuerdo con lo señalado en el numeral 75.2 del artículo 75 del Reglamento.

CAPÍTULO V PROFORMA DEL CONTRATO

Advertencia

Dependiendo del objeto de la contratación, de resultar indispensable, puede incluirse cláusulas adicionales o la adecuación de las propuestas en el presente documento, las que en ningún caso pueden contemplar disposiciones contrarias a la normativa vigente ni a lo señalado en este capítulo.

Conste por el presente documento, la contratación de **[CONSIGNAR LA DENOMINACIÓN DE LA CONVOCATORIA]**, que celebra de una parte **[CONSIGNAR EL NOMBRE DE LA ENTIDAD CONTRATANTE]**, en adelante LA ENTIDAD CONTRATANTE, con RUC N° [.....], con domicilio legal en [.....], representada por [.....], identificado con DNI N° [.....], y de otra parte [.....], con RUC N° [.....], con domicilio legal en [.....], inscrita en la Ficha N° [.....] Asiento N° [.....] del Registro de Personas Jurídicas de la ciudad de [.....], debidamente representado por su Representante Legal, [.....], con DNI N° [.....], según poder inscrito en la Ficha N° [.....] Asiento N° [.....] del Registro de Personas Jurídicas de la ciudad de [.....], a quien en adelante se le denomina EL CONTRATISTA en los términos y condiciones siguientes:

CLÁUSULA PRIMERA: ANTECEDENTES

Con fecha [.....], los evaluadores adjudicaron la buena pro del **CONCURSO PÚBLICO ABREVIADO PARA CONSULTORÍAS Y SERVICIO DE MANTENIMIENTO VIAL N° [CONSIGNAR NOMENCLATURA DEL PROCEDIMIENTO DE SELECCIÓN]** para la contratación de **[CONSIGNAR LA DENOMINACIÓN DE LA CONVOCATORIA]**, a **[INDICAR NOMBRE DEL GANADOR DE LA BUENA PRO]**, cuyos detalles e importe constan en los documentos integrantes del presente contrato.

CLÁUSULA SEGUNDA: OBJETO

El presente contrato tiene por objeto **[CONSIGNAR EL OBJETO DE LA CONTRATACIÓN]**.

CLÁUSULA TERCERA: MONTO CONTRACTUAL

El monto total del presente contrato asciende a **[CONSIGNAR MONEDA Y MONTO]**, que incluye todos los impuestos de Ley.

Este monto comprende el costo del servicio, todos los tributos, seguros, transporte, inspecciones, pruebas y, de ser el caso, los costos laborales conforme a la legislación vigente, así como cualquier otro concepto que pueda tener incidencia sobre la ejecución del servicio materia del presente contrato.

Importante para la entidad contratante

- Para la supervisión de obra, se considera la siguiente cláusula:

CLÁUSULA CUARTA: DEL PAGO¹²

LA ENTIDAD CONTRATANTE se obliga a pagar la contraprestación a EL CONTRATISTA en **[INDICAR MONEDA]**, en **[INDICAR EL DETALLE DEL PAGO ÚNICO O PAGOS A CUENTA, SEGÚN CORRESPONDA]**, luego de la recepción formal y completa de la documentación correspondiente, según lo establecido en el artículo 211 del Reglamento de la Ley N° 32069, Ley General de Contrataciones Públicas, aprobado por Decreto Supremo N° 009-2025-EF.

- Para los objetos contractuales distintos a la supervisión de obra, se considera la siguiente cláusula:

¹² En cada caso concreto, dependiendo de la naturaleza del contrato, puede adicionarse la información que resulte pertinente a efectos de generar el pago.

CLÁUSULA CUARTA: DEL PAGO¹³

LA ENTIDAD CONTRATANTE se obliga a pagar la contraprestación a EL CONTRATISTA en [INDICAR MONEDA], en [INDICAR EL DETALLE DEL PAGO ÚNICO O PAGOS A CUENTA, SEGÚN CORRESPONDA], luego de la recepción formal y completa de la documentación correspondiente, según lo establecido en el artículo 144 del Reglamento de la Ley N° 32069, Ley General de Contrataciones Públicas, aprobado por Decreto Supremo N° 009-2025-EF.

Para tal efecto, el responsable de otorgar la conformidad de la prestación debe hacerlo en un plazo que no excede de los siete (7) días del día siguiente de producida la recepción, salvo que se requiera efectuar pruebas que permitan verificar el cumplimiento de la obligación, en cuyo caso la conformidad se emite en un plazo máximo de veinte (20) días, bajo responsabilidad de dicho servidor.

LA ENTIDAD CONTRATANTE debe efectuar el pago dentro de los diez (10) días hábiles siguientes de otorgada la conformidad de los servicios, siempre que se verifiquen las condiciones establecidas en el contrato para ello, bajo responsabilidad del servidor competente.

En caso de retraso en el pago por parte de LA ENTIDAD CONTRATANTE, salvo que se deba a caso fortuito o fuerza mayor, EL CONTRATISTA tiene derecho al pago de intereses legales conforme a lo establecido en el artículo 67 de la Ley N° 32069, Ley General de Contrataciones Públicas.

Esta nota debe ser eliminada una vez culminada la elaboración de las bases.

Importante para la entidad contratante

- En caso de que la ENTIDAD CONTRATANTE verifique en la Pladicop que el CONTRATISTA tiene multas impagas que no se encuentren en procedimiento coactivo, se debe incluir la siguiente cláusula:

CLÁUSULA [...]: COMPROMISO DE PAGO DE MULTA

Durante la ejecución del contrato la ENTIDAD CONTRATANTE retiene al CONTRATISTA de forma prorrateada hasta el 10% del monto del contrato, para el pago o amortización de multas impagas impuestas en el marco de lo previsto en el artículo 89 de la Ley N° 32069, que no se encuentran en procedimiento coactivo.

- En el caso que, adicionalmente, el proveedor presente la DECLARACIÓN JURADA SOBRE INAPLICACIÓN DEL IMPEDIMENTO TIPO 4.D DEL INCISO 4 DEL NUMERAL 30.1 DEL ARTÍCULO 30 DE LA LEY N° 32069 REFERIDO A LA INSCRIPCIÓN EN EL REGISTRO DE DEUDORES ALIMENTARIOS MOROSOS – REDAM que autoriza descuento para el pago de deuda alimentaria, se debe indicar la siguiente cláusula:

CLÁUSULA QUINTA: COMPROMISO DE PAGO DE MULTA Y DEUDA ALIMENTARIA

Durante la ejecución del contrato la ENTIDAD CONTRATANTE retiene al CONTRATISTA de forma prorrateada hasta el 10% del monto del contrato, para el pago o amortización de multas impagas impuestas en el marco de lo previsto en el artículo 89 de la Ley N° 32069, que no se encuentran en procedimiento coactivo.

Asimismo, EL CONTRATISTA autoriza que se le descuenta del pago de su contraprestación el monto de la pensión mensual fijada en el proceso de alimentos ascendiente a [CONSIGNAR MONTO] seguido por [CONSIGNAR LOS DATOS DE LA PARTE DEMANDANTE DEL PROCESO DE ALIMENTOS] ante el [CONSIGNAR LOS DATOS DE IDENTIFICACIÓN DEL JUZGADO CORRESPONDIENTE] en el trámite del expediente [CONSIGNAR EL NÚMERO DE EXPEDIENTE JUDICIAL].

Esta nota debe ser eliminada una vez culminada la elaboración de las bases.

¹³ En cada caso concreto, dependiendo de la naturaleza del contrato, puede adicionarse la información que resulte pertinente a efectos de generar el pago.

CLÁUSULA QUINTA: DEL PLAZO DE LA EJECUCIÓN DE LA PRESTACIÓN

El plazo de ejecución del presente contrato es de [...], el mismo que se computa desde **[CONSIGNAR SI ES DESDE EL DÍA SIGUIENTE DEL PERFECCIONAMIENTO DEL CONTRATO O DESDE LA NOTIFICACIÓN DE LA ORDEN DE SERVICIO O DESDE LA FECHA QUE SE ESTABLEZCA EN EL CONTRATO O DESDE LA FECHA EN QUE SE CUMPLAN LAS CONDICIONES PREVISTAS EN EL CONTRATO PARA EL INICIO DE LA EJECUCIÓN, DEBIENDO INDICAR LAS MISMAS EN ESTE ÚLTIMO CASO.]**

Cuando el Reglamento no establezca un plazo específico para la respuesta de las partes, aplica el plazo máximo de respuesta de **[CONSIGNAR LA CANTIDAD DE DÍAS]** días calendario. Durante la ejecución contractual, las partes pueden acordar la prórroga de este plazo máximo específico para cada caso específico.

Importante para la entidad contratante

De preverse en los Términos de Referencia la ejecución de actividades relacionadas al mantenimiento vial que deban realizarse de manera previa al inicio del plazo de ejecución, se debe consignar lo siguiente:

*"El plazo para la **[CONSIGNAR LAS ACTIVIDADES PREVIAS PREVISTAS EN LOS TÉRMINOS DE REFERENCIA]** es de [...], el mismo que se computa desde **[INDICAR CONDICIÓN CON LA QUE DICHAS ACTIVIDADES SE INICIAN.]**"*

Esta nota debe ser eliminada una vez culminada la elaboración de las bases.

Importante para la entidad contratante

En el caso de contratación de prestaciones accesorias, se incluye la siguiente cláusula:

CLÁUSULA [...]: PRESTACIONES ACCESORIAS¹⁴

*"Las prestaciones accesorias tienen por objeto **[CONSIGNAR EL OBJETO DE LAS PRESTACIONES ACCESORIAS]**."*

*El monto de las prestaciones accesorias asciende a **[CONSIGNAR MONEDA Y MONTO]**, que incluye todos los impuestos de ley.*

*El plazo de ejecución de las prestaciones accesorias es de [...], el mismo que se computa desde **[CONSIGNAR SI ES DEL DÍA SIGUIENTE DEL CUMPLIMIENTO DE LAS PRESTACIONES PRINCIPALES, DESDE LA FECHA QUE SE ESTABLEZCA EN EL CONTRATO O DESDE LA FECHA EN QUE SE CUMPLAN LAS CONDICIONES PREVISTAS EN EL CONTRATO PARA EL INICIO DE LA EJECUCIÓN DE LAS PRESTACIONES ACCESORIAS, DEBIENDO INDICAR LAS MISMAS EN ESTE ÚLTIMO CASO.]***

***[DE SER EL CASO, INCLUIR OTROS ASPECTOS RELACIONADOS A LA EJECUCIÓN DE LAS PRESTACIONES ACCESORIAS.]**"*

Esta nota debe ser eliminada una vez culminada la elaboración de las bases

Importante para la entidad contratante

En caso de contratos de contingencia utilizados de acuerdo con el artículo 285 del Reglamento se incluyen obligatoriamente las siguientes cláusulas:

CLÁUSULA [...]: CONDICIÓN O EVENTO FUTURO QUE ACTIVA LA EJECUCIÓN DEL CONTRATO

¹⁴ Los contratos relativos al cumplimiento de la(s) prestación(es) principal(es) y de la(s) prestación(es) accesorias, pueden estar contenidos en uno o dos documentos. En el supuesto que ambas prestaciones estén contenidas en un mismo documento, estas deben estar claramente diferenciadas, debiendo indicarse, entre otros aspectos, el precio y plazo de cada prestación.

La ejecución del contrato se activa cuando se produzca [CONSIGNAR EL EVENTO FUTURO E INCIERTO QUE CONDICIONA LA EJECUCIÓN DEL CONTRATO, DE ACUERDO CON EL ARTÍCULO 284 DEL REGLAMENTO]

CLÁUSULA [...]: MECANISMOS DE ACTIVACIÓN DE PROTOCOLO, CONTROL, SEGUIMIENTO Y EVALUACIÓN

Los mecanismos de activación (protocolo), control, seguimiento y evaluación de la ejecución contractual son [CONSIGNAR LOS REFERIDOS MECANISMOS CONFORME LO SEÑALADO EN EL REQUERIMIENTO Y LA OFERTA GANADORA]

En caso de contratos de contingencia en las que se aplique la modalidad de pago “pago por disponibilidad” de acuerdo con el artículo 286 del Reglamento, se incluye obligatoriamente la siguiente cláusula:

CLÁUSULA [...]: CONDICIONES DE AMPLIACIÓN DE PLAZO DEL CONTRATO

Al culminar el plazo del contrato sin que se haya activado la ejecución del contrato, las partes acuerdan las siguientes condiciones para ampliar el plazo contractual por un periodo adicional: [CONSIGNAR LAS CONDICIONES ACORDADAS]

Esta nota debe ser eliminada una vez culminada la elaboración de las bases

Importante para la entidad contratante

Cuando se trate de consultoría para la supervisión obra, la entidad contratante puede incluir incentivos durante la ejecución contractual, de acuerdo al artículo 162 del Reglamento, para lo cual debe incluir la siguiente cláusula:

CLÁUSULA ...: INCENTIVOS DURANTE LA EJECUCIÓN CONTRACTUAL

Cuando el supervisor emita pronunciamiento debidamente sustentado sobre el total de las consultas del cuaderno de incidencias y/o a todas las modificaciones contractuales en un plazo igual o menor al 50% del establecido en el contrato o en el Reglamento. La entidad contratante otorga una bonificación equivalente hasta el 3% del monto del contrato original.

CLÁUSULA SEXTA: PARTES INTEGRANTES DEL CONTRATO

El presente contrato está conformado por las bases integradas, la oferta ganadora, así como los documentos derivados del procedimiento de selección que establezcan obligaciones para las partes, incluyendo las modificaciones contractuales y adendas aprobadas por la entidad contratante, de ser el caso.

CLÁUSULA SÉTIMA: GARANTÍAS

EL CONTRATISTA entregó al perfeccionamiento del contrato la respectiva garantía incondicional, solidaria, irrevocable, y de realización automática en el país al solo requerimiento, a favor de LA ENTIDAD CONTRATANTE, por los conceptos, montos y vigencias siguientes:

- **Garantía de fiel cumplimiento del contrato:** Por la suma de [CONSIGNAR EL MONTO], a través de la [INDICAR EL TIPO DE GARANTÍA PRESENTADA: CONTRATO DE SEGURO/CARTA FIANZA FINANCIERA/RETENCIÓN DE PAGO/DECLARACIÓN JURADA DE CONSTITUCIÓN DE FIDEICOMISO] N° [INDICAR NÚMERO DEL DOCUMENTO] emitida por [SEÑALAR EMPRESA QUE LA EMITE], la misma que debe mantenerse vigente hasta la conformidad de la prestación. El monto señalado es equivalente al diez por ciento (10%) del monto del contrato original.

Importante para la entidad contratante

En caso de que corresponda, debe incorporarse el siguiente texto:

- **Garantía fiel cumplimiento por prestaciones accesorias:** Por la suma de [CONSIGNAR EL MONTO], a través de la [INDICAR EL TIPO DE GARANTÍA PRESENTADA: CONTRATO DE SEGURO/CARTA FIANZA FINANCIERA/RETENCIÓN DE PAGO/DECLARACIÓN JURADA DE CONSTITUCIÓN DE FIDEICOMISO] N° [INDICAR NÚMERO DEL DOCUMENTO] emitida por [SEÑALAR EMPRESA QUE LA EMITE]. El monto que es equivalente al 10% del monto contractual de la prestación

accesoria, y que debe mantenerse vigente hasta el cumplimiento total de las obligaciones garantizadas.

Esta nota debe ser eliminada una vez culminada la elaboración de las bases

CLÁUSULA OCTAVA: EJECUCIÓN DE GARANTÍAS POR FALTA DE RENOVACIÓN

LA ENTIDAD CONTRATANTE puede solicitar la ejecución de las garantías cuando EL CONTRATISTA no las hubiere renovado antes de la fecha de su vencimiento, conforme a lo dispuesto en el artículo 118 del Reglamento de la Ley N° 32069, Ley General de Contrataciones Públicas, aprobado por Decreto Supremo N° 009-2025-EF.

Importante para la entidad contratante

Sólo en el caso que la entidad contratante hubiese previsto otorgar adelanto directo en el caso de servicios de mantenimiento vial u otros servicios que lo requieran por condiciones de mercado conforme lo sustentado en la estrategia de contratación, se debe incluir la siguiente cláusula:

CLÁUSULA [...]: ADELANTO DIRECTO

“LA ENTIDAD CONTRATANTE otorga [CONSIGNAR NÚMERO DE ADELANTOS A OTORGARSE] adelantos directos por el [CONSIGNAR PORCENTAJE QUE NO DEBE EXCEDER DEL 30% DEL MONTO DEL CONTRATO ORIGINAL] del monto del contrato original.

EL CONTRATISTA debe solicitar los adelantos dentro de [CONSIGNAR EL PLAZO Y OPORTUNIDAD PARA LA SOLICITUD SEGÚN LAS BASES], adjuntando a su solicitud la garantía por adelantos mediante carta fianza o contrato de seguro acompañada del comprobante de pago correspondiente. Vencido dicho plazo no procede la solicitud.

LA ENTIDAD CONTRATANTE debe entregar el monto solicitado dentro de [CONSIGNAR EL PLAZO SEGÚN LAS BASES] siguientes a la presentación de la solicitud del contratista.”

Esta nota debe ser eliminada una vez culminada la elaboración de las bases

CLÁUSULA NOVENA: CONFORMIDAD DE LA PRESTACIÓN

La conformidad de la prestación se regula por lo dispuesto en el artículo 144 del Reglamento de la Ley General de Contrataciones Públicas. La conformidad es otorgada por **[CONSIGNAR EL ÁREA O UNIDAD ORGÁNICA QUE OTORGA LA CONFORMIDAD]** en el plazo máximo de **[CONSIGNAR SIETE (7) DÍAS O MÁXIMO VEINTE (20) DÍAS. EN CASO SE REQUIERA EFECTUAR PRUEBAS QUE PERMITAN VERIFICAR EL CUMPLIMIENTO DE LA OBLIGACIÓN]** días computados desde el día siguiente de producida la recepción.

De existir observaciones, LA ENTIDAD CONTRATANTE las comunica al CONTRATISTA, indicando claramente el sentido de estas, otorgándole un plazo para subsanar el cual no debe ser mayor al 30% del plazo del entregable¹⁵ correspondiente, dependiendo de la complejidad o sofisticación de las subsanaciones a realizar. Si pese al plazo otorgado, EL CONTRATISTA no cumpliera a cabalidad con la subsanación, LA ENTIDAD CONTRATANTE puede otorgar al CONTRATISTA periodos adicionales para las correcciones pertinentes. En este supuesto corresponde aplicar la penalidad por mora desde el vencimiento del plazo para subsanar sin considerar los días en los que pudiera incurrir la entidad contratante para efectuar las revisiones y notificar las observaciones correspondientes.

Este procedimiento no resulta aplicable cuando los servicios manifiestamente no cumplan con las características y condiciones ofrecidas, en cuyo caso LA ENTIDAD CONTRATANTE no efectúa la recepción o no otorga la conformidad, según corresponda, debiendo considerarse como no ejecutada la prestación, aplicándose la penalidad que corresponda por cada día de atraso.

¹⁵ En caso de que el plazo obtenido como resultado de la aplicación del porcentaje sea una cifra decimal, corresponde que la entidad contratante efectúe el redondeo a favor del contratista, computándose como un día completo adicional en dicho supuesto.

Importante para la entidad contratante

En el caso de supervisión de obra la liquidación y su conformidad se regulan conforme a lo previsto en el artículo 215 del Reglamento de la Ley N° 32069, Ley General de Contrataciones Públicas, aprobada mediante Decreto Supremo N° 009-2025-EF, por lo cual debe incorporarse lo siguiente:

CLÁUSULA DÉCIMA: CONFORMIDAD DE LA PRESTACIÓN

*La conformidad de la prestación se regula por lo dispuesto en el artículo 215 del Reglamento de la Ley General de Contrataciones Públicas. La conformidad es otorgada por **[CONSIGNAR EL ÁREA O UNIDAD ORGÁNICA QUE OTORGA LA CONFORMIDAD]**.*

Esta nota debe ser eliminada una vez culminada la elaboración de las bases

CLÁUSULA DÉCIMA: GESTIÓN DE RIESGOS

LAS PARTES realizan la gestión de riesgos de acuerdo con lo establecido en el presente contrato y los documentos que lo conforman, a fin de tomar decisiones informadas, aprovechando el impacto de riesgos positivos y disminuyendo la probabilidad de los riesgos negativos y su impacto durante la ejecución contractual, considerando la finalidad pública de la contratación.

CLÁUSULA UNDÉCIMA: RESPONSABILIDAD POR VICIOS OCULTOS

La recepción conforme de la prestación por parte de LA ENTIDAD CONTRATANTE no enerva su derecho a reclamar posteriormente por defectos o vicios ocultos, conforme a lo dispuesto por los artículos 69 de la Ley N° 32069, Ley General de Contrataciones Públicas y el artículo 144 de su Reglamento.

El plazo máximo de responsabilidad del contratista es de **[CONSIGNAR TIEMPO EN AÑOS, NO MENOR DE UN (1) AÑO]** año(s) contado a partir de la conformidad otorgada por LA ENTIDAD CONTRATANTE.

CLÁUSULA DUODÉCIMA: PENALIDADES

Si EL CONTRATISTA incurre en retraso injustificado en la ejecución de las prestaciones objeto del contrato, LA ENTIDAD CONTRATANTE le aplica automáticamente una penalidad por mora por cada día de atraso, de acuerdo con la siguiente fórmula:

$$\text{Penalidad Diaria} = \frac{0.10 \times \text{monto}}{F \times \text{plazo}}$$

Importante para la entidad contratante

- *Consignar como valor "F" lo siguiente según corresponda:*

EN CASO DE CONSULTORÍA Y SERVICIOS DE MANTENIMIENTO VIAL:

F = 0.40

EN CASO DE CONSULTORÍA DE OBRA:

a) Para plazos menores o iguales a sesenta días: F = 0.40.

b) Para plazos mayores a sesenta días: F = 0.25.

Esta nota debe ser eliminada una vez culminada la elaboración de las bases

El retraso se justifica a través de la solicitud de ampliación de plazo debidamente aprobado. Adicionalmente, se considera justificado el retraso y en consecuencia no se aplica penalidad, cuando EL CONTRATISTA acredite, de modo objetivamente sustentado, que el mayor tiempo transcurrido no le resulta imputable. En este último caso la calificación del retraso como justificado por parte de LA ENTIDAD CONTRATANTE no da lugar al pago de gastos generales ni costos directos de ningún tipo, conforme al numeral 120.4 del artículo 120 del Reglamento de la Ley N° 32069, Ley General de Contrataciones Públicas, aprobado por Decreto Supremo N° 009-2025-EF.

Importante para la entidad contratante

En caso se haya incluido otras penalidades, se agrega el siguiente párrafo:

“Adicionalmente a la penalidad por mora se aplican las siguientes penalidades:

Otras penalidades			
Nº	Supuesto de aplicación de penalidad	Forma de cálculo	Procedimiento de verificación
1	[RELLENAR ESTE CUADRO SEGÚN EL NUMERAL 3.3 DEL CAPÍTULO III REQUERIMIENTO DE LA SECCIÓN ESPECÍFICA DE LAS BASES]		
2			

La entidad contratante considera las particularidades de las otras penalidades y señala el plazo y forma en que se notifica al contratista el supuesto incurrido para que remita sus descargos, de corresponder. En dicho caso, también se debe precisar el plazo en que la entidad contratante evalúa dicho descargo y emite una decisión

La suma de la aplicación de estos dos tipos de penalidades no debe exceder el 10% del monto vigente del contrato, o de ser el caso, del ítem correspondiente.

Esta nota debe ser eliminada una vez culminada la elaboración de las bases.

Las penalidades se deducen de los pagos a cuenta, pagos parciales o del pago final, según corresponda; o si fuera necesario, se cobra del monto resultante de la ejecución de la garantía de fiel cumplimiento

Cuando se llegue a cubrir el monto máximo de la aplicación de la penalidad por mora y otras penalidades, de ser el caso, LA ENTIDAD CONTRATANTE puede resolver el contrato por incumplimiento.

CLÁUSULA DÉCIMA TERCERA: RESOLUCIÓN DEL CONTRATO

Cualquiera de las partes puede resolver el contrato, de conformidad con el numeral 68.1 del artículo 68 de la Ley N° 32069, Ley General de Contrataciones Públicas.

De encontrarse en alguno de los supuestos de resolución del contrato, LAS PARTES proceden de acuerdo a lo establecido en el artículo 122 del Reglamento de la Ley N° 32069, Ley General de Contrataciones Públicas, aprobado por Decreto Supremo N° 009-2025-EF.

Importante para la entidad contratante

Sólo en el caso que la entidad contratante hubiese previsto en la estrategia de contratación, la aplicación de la figura de resolución por terminación anticipada, se debe incluir la siguiente cláusula:

CLÁUSULA [...]: RESOLUCIÓN POR TERMINACIÓN ANTICIPADA

Las partes acuerdan la resolución por terminación anticipada del contrato cuando el resultado de algún hito impida o haga innecesaria la continuidad del siguiente, sin que resulte atribuible a alguna de las partes, de acuerdo con lo previsto en el artículo 121 del Reglamento de la Ley N° 32069, Ley General de Contrataciones Públicas.

Los hitos del contrato son [INCLUIR EL DETALLE DE LOS HITOS DEL CONTRATO]

- Para el caso de contratos de contingencia con modalidad de pago por disponibilidad se incluye la siguiente cláusula:

“CLÁUSULA [...]: RESOLUCIÓN POR TERMINACIÓN ANTICIPADA

Las partes acuerdan la resolución por terminación anticipada del contrato en caso la entidad verifique que el contratista incumple con mantener [INDICAR EL INCUMPLIMIENTO DETERMINADO EN LOS TERMINOS

DE REFERENCIA, YA SEA LA ROTACIÓN, STOCK O CAPACIDAD DE RESPUESTA, SEGÚN CORRESPONDA AL OBJETO CONTRACTUAL”.

Esta nota debe ser eliminada una vez culminada la elaboración de las bases

CLÁUSULA DÉCIMA CUARTA: RESPONSABILIDAD DE LAS PARTES

Cuando se resuelva el contrato por causas imputables a algunas de las partes, se debe resarcir los daños y perjuicios ocasionados, a través de la indemnización correspondiente. Ello no obsta la aplicación de las sanciones administrativas, penales y pecuniarias a que dicho incumplimiento diere lugar, en el caso que éstas correspondan.

Lo señalado precedentemente no exime a ninguna de las partes del cumplimiento de las demás obligaciones previstas en el presente contrato.

CLÁUSULA DÉCIMA QUINTA: ANTICORRUPCIÓN Y ANTISOBORNO

A la suscripción de este contrato, EL CONTRATISTA declara y garantiza no haber ofrecido, negociado, prometido o efectuado ningún pago o entrega de cualquier beneficio o incentivo ilegal, de manera directa o indirecta, a los evaluadores del proceso de contratación o cualquier servidor de la entidad contratante.

Asimismo, EL CONTRATISTA se obliga a mantener una conducta proba e íntegra durante la vigencia del contrato, y después de culminado el mismo en caso existan controversias pendientes de resolver, lo que supone actuar con probidad, sin cometer actos ilícitos, directa o indirectamente.

Aunado a ello, EL CONTRATISTA se obliga a abstenerse de ofrecer, negociar, prometer o dar regalos, cortesías, invitaciones, donativos o cualquier beneficio o incentivo ilegal, directa o indirectamente, a funcionarios públicos, servidores públicos, locadores de servicios o proveedores de servicios del área usuaria, de la dependencia encargada de la contratación, actores del proceso de contratación¹⁶ y/o cualquier servidor de la entidad contratante, con la finalidad de obtener alguna ventaja indebida o beneficio ilícito. En esa línea, se obliga a adoptar las medidas técnicas, organizativas y/o de personal necesarias para asegurar que no se practiquen los actos previamente señalados.

Adicionalmente, EL CONTRATISTA se compromete a denunciar oportunamente ante las autoridades competentes los actos de corrupción o de inconducta funcional de los cuales tuviera conocimiento durante la ejecución del contrato con LA ENTIDAD CONTRATANTE.

Tratándose de una persona jurídica, lo anterior se extiende a sus accionistas, participacionistas, integrantes de los órganos de administración, apoderados, representantes legales, funcionarios, asesores o cualquier persona vinculada a la persona jurídica que representa; comprometiéndose a informarles sobre los alcances de las obligaciones asumidas en virtud del presente contrato.

Finalmente, el incumplimiento de las obligaciones establecidas en esta cláusula, durante la ejecución contractual, otorga a LA ENTIDAD CONTRATANTE el derecho de resolver total o parcialmente el contrato¹⁷. Cuando lo anterior se produzca por parte de un proveedor adjudicatario de los catálogos electrónicos de acuerdo marco, el incumplimiento de la presente cláusula conllevará que sea excluido de los Catálogos Electrónicos de Acuerdo Marco¹⁸. En ningún caso, dichas medias impiden el inicio de las acciones civiles, penales y administrativas a que hubiera lugar¹⁹.

¹⁶ Artículo 9 de la Ley N°32069, Ley General de Contrataciones Públicas.

¹⁷ Literal d) del Numeral 68.1 del Artículo 68 de la Ley N°32069, Ley General de Contrataciones Públicas.

¹⁸ literal d) del artículo 274 del Reglamento de la Ley N°32069, Ley General de Contrataciones Públicas

¹⁹ Numeral 122.6 del artículo 122 del Reglamento de la Ley N°32069, Ley General de Contrataciones Públicas.

CLÁUSULA DÉCIMA SEXTA: MARCO LEGAL DEL CONTRATO

El marco legal comprende la Ley N° 32069, Ley General de Contrataciones Públicas y su Reglamento aprobado por Decreto Supremo N° 009-2025-EF, las directivas que emita la Dirección General de Abastecimiento del Ministerio de Economía y Finanzas, así como el OECE y demás normativa especial que resulte aplicable.

CLÁUSULA DÉCIMA SÉTIMA: SOLUCIÓN DE CONTROVERSIAS²⁰

Las controversias que surjan entre las partes durante la ejecución del contrato se resuelven mediante **[CONSIGNAR EL MECANISMO DE SOLUCIÓN DE CONTROVERSIAS]**, según el acuerdo de las partes.

Cualquiera de las partes tiene derecho a iniciar el arbitraje a fin de resolver dichas controversias dentro del plazo de caducidad previsto en la Ley N° 32069, Ley General de Contrataciones Públicas y su Reglamento.

Importante para la entidad contratante

En caso de haberse pactado la conciliación como medio de solución de controversias, previo al inicio del arbitraje, debe incorporarse el siguiente texto:

“Cualquiera de las partes tiene el derecho a solicitar una conciliación dentro del plazo de caducidad correspondiente, según lo señalado en el artículo 82 de la Ley General de Contrataciones Públicas, sin perjuicio de recurrir al arbitraje, en caso no se llegue a un acuerdo entre ambas partes o se llegue a un acuerdo parcial. Las controversias sobre nulidad del contrato solo pueden ser sometidas a arbitraje”

Esta nota debe ser eliminada una vez culminada la elaboración de las bases

El Laudo arbitral emitido es inapelable, definitivo y obligatorio para las partes desde el momento de su notificación, según lo previsto en el numeral 84.9 del artículo 84 de la Ley General de Contrataciones Públicas.

CLÁUSULA DÉCIMA OCTAVA: CONVENIO ARBITRAL

Las partes acuerdan que todo litigio y controversia resultante de este contrato o relativo a éste, se resuelve mediante arbitraje de acuerdo con los artículos 332 y 333 del Reglamento. El arbitraje es organizado y administrado por **[CONSIGNAR LA INSTITUCIÓN ARBITRAL, CORTE ARBITRAL CONSTITUÍDA EN OTRO PAÍS O UN FORO DE REPUTACIÓN RECONOCIDA INTERNACIONALMENTE, SEGÚN CORRESPONDA]** de conformidad con sus reglamentos y estatutos vigentes, a los cuales las partes se someten libremente y considerando **[INDICAR LAS ESTIPULACIONES ADICIONALES QUE LAS PARTES HAYAN ACORDADO SEGÚN EL NUMERAL 332.3 DEL ARTÍCULO 332 DEL REGLAMENTO DE LA LEY N° 32069, LEY GENERAL DE CONTRATACIONES PÚBLICAS, APROBADO POR DECRETO SUPREMO N° 009-2025-EF]**

Advertencia

La Institución Arbitral es elegida por el postor ganador de la buena pro de la lista de instituciones arbitrales que haya propuesto la entidad contratante en las bases del procedimiento de selección. Para dicho efecto, al remitir los documentos para la suscripción del contrato, el postor ganador de la buena pro comunica la Institución Arbitral elegida de la referida lista, caso contrario, acuerda con la entidad

²⁰ De acuerdo con el numeral 84.1 del artículo 84 de la Ley General de Contrataciones Públicas, las partes pueden recurrir al arbitraje ad hoc solo cuando el monto de la controversia no supere las diez (10) UIT.

contratante una Institución Arbitral distinta. En caso de falta de acuerdo, la Institución Arbitral es elegida de la mencionada lista por la entidad contratante de manera definitiva.

Las partes pueden establecer estipulaciones adicionales o modificatorias del convenio arbitral, en la medida que no contravengan las disposiciones de la normativa de contrataciones públicas y/o las disposiciones especiales contenidas en la normativa general de arbitraje.

El arbitraje es resuelto por árbitro único o por un tribunal arbitral conformado por tres árbitros, según el acuerdo de las partes, conforme a lo dispuesto en numeral 84.2 del artículo 84 de la Ley N°32069, Ley General de Contrataciones Públicas. En caso de duda o falta de acuerdo, el arbitraje es resuelto por árbitro único, a no ser que la complejidad o cuantía de las controversias justifique la conformación de un tribunal arbitral, lo cual es determinado por las partes o conforme al Reglamento de la institución arbitral competente. En el caso de los arbitrajes ad hoc, la controversia es resuelta por árbitro único.

CLÁUSULA DÉCIMA NOVENA: FACULTAD DE ELEVAR A ESCRITURA PÚBLICA

Cualquiera de las partes puede elevar el presente contrato a Escritura Pública corriendo con todos los gastos que demande esta formalidad.

CLÁUSULA VIGÉSIMA: NOTIFICACIONES DURANTE LA EJECUCIÓN CONTRACTUAL

Las partes declaran el siguiente domicilio para efecto de las notificaciones que se realicen vía notarial conforme la Décimo Tercera Disposición Complementaria Transitoria del Reglamento:

DOMICILIO DE LA ENTIDAD CONTRATANTE: [.....]

DOMICILIO DEL CONTRATISTA: [CONSIGNAR EL DOMICILIO SEÑALADO POR EL POSTOR GANADOR DE LA BUENA PRO AL PRESENTAR LOS REQUISITOS PARA EL PERFECCIONAMIENTO DEL CONTRATO]

La variación del domicilio aquí declarado de alguna de las partes debe ser comunicada a la otra parte, formalmente y por escrito, con una anticipación no menor de quince (15) días calendario.

El CONTRATISTA señala el siguiente correo electrónico para efectos de las notificaciones que se realicen durante la ejecución del presente contrato, que no se realicen a través del SEACE de la Pladicip:

CORREO ELECTRÓNICO CONTRATISTA: [CONSIGNAR EL CORREO ELECTRÓNICO SEÑALADO POR EL POSTOR GANADOR DE LA BUENA PRO AL PRESENTAR LOS REQUISITOS PARA EL PERFECCIONAMIENTO DEL CONTRATO]

La variación del correo electrónico aquí declarado debe ser comunicada a la entidad contratante, formalmente y por escrito, con una anticipación no menor de cinco días calendario.

De acuerdo con las bases integradas, la oferta y las disposiciones del presente contrato, las partes lo firman por duplicado en señal de conformidad en la ciudad de [.....] al [CONSIGNAR FECHA].

"LA ENTIDAD
CONTRATANTE"

"EL CONTRATISTA"

Advertencia

La entidad contratante suscribe el contrato mediante firma digital, en caso de que el postor adjudicado con la buena pro cuente con certificado digital emitido por una entidad de certificación, de acuerdo con la normativa de la materia. Excepcionalmente, la entidad contratante con el debido sustento puede proceder a la firma del

contrato mediante medios manuales, de acuerdo con el numeral 87.3 del artículo 87 del Reglamento.

ANEXOS

ANEXO N° 1

DECLARACIÓN JURADA DE DATOS DEL POSTOR

Señores

EVALUADORES

CONCURSO PÚBLICO ABREVIADO PARA CONSULTORÍAS Y SERVICIOS DE MANTENIMIENTO VIAL N° [CONSIGNAR NOMENCLATURA DEL PROCEDIMIENTO DE SELECCIÓN]

Presente.-

El que se suscribe, [.....], postor y/o Representante Legal de **[CONSIGNAR EN CASO DE SER PERSONA JURÍDICA]**, identificado con **[CONSIGNAR TIPO DE DOCUMENTO DE IDENTIDAD]** N° **[CONSIGNAR NÚMERO DE DOCUMENTO DE IDENTIDAD]**, con poder inscrito en la localidad de **[CONSIGNAR EN CASO DE SER PERSONA JURÍDICA]** en la Ficha N° **[CONSIGNAR EN CASO DE SER PERSONA JURÍDICA]** Asiento N° **[CONSIGNAR EN CASO DE SER PERSONA JURÍDICA]**, **DECLARO BAJO JURAMENTO** que la siguiente información se sujeta a la verdad:

Nombre, Denominación o Razón Social :			
Domicilio Legal :			
RUC :	Teléfono(s) :		
MYPE ²¹	Sí	No	
Correo electrónico :			

Autorización de notificación por correo electrónico:

Autorizo que se notifiquen al correo electrónico indicado las siguientes actuaciones:

1. Solicitud de información sobre la oferta.
2. Solicitud de negociación regulado en el artículo 132 del Reglamento.
3. Solicitud de subsanación de los requisitos para perfeccionar el contrato.
4. Solicitud para presentar los documentos para perfeccionar el contrato, según orden de prelación, de conformidad con lo previsto en el artículo 91 del Reglamento.
5. Respuesta a la solicitud de acceso al expediente de contratación.
6. Notificación de la orden de servicio, de ser el caso.

Asimismo, me comprometo a remitir la confirmación de recepción, en el plazo máximo de dos días hábiles de recibida la comunicación.

.....
Firma, nombres y apellidos del postor o representante legal, según corresponda

Advertencia

La notificación dirigida a la dirección de correo electrónico consignada se entiende válidamente efectuada cuando la entidad contratante reciba acuse de recepción.

²¹ En los contratos periódicos de prestación de servicios, esta información es verificada por la entidad contratante en la página web del Ministerio de Trabajo y Promoción del Empleo en la sección consulta de empresas acreditadas en el REMYPE en el link: <http://www2.trabajo.gob.pe/servicios-en-linea-2-2/> y se tiene en consideración, en caso el consorcio ganador de la buena pro solicite la retención del diez por ciento (10%) del monto del contrato, en calidad de garantía de fiel cumplimiento, según lo señalado en el artículo 114 del numeral 149.4 del artículo 149 y numeral 151.2 del artículo 151 del Reglamento.

Advertencia

Cuando se trate de consorcios, la declaración jurada es la siguiente:

ANEXO N° 1

DECLARACIÓN JURADA DE DATOS DEL POSTOR EN CONSORCIO

Señores

EVALUADORES

CONCURSO PÚBLICO ABREVIADO PARA CONSULTORÍAS Y SERVICIOS DE MANTENIMIENTO VIAL N° [CONSIGNAR NOMENCLATURA DEL PROCEDIMIENTO DE SELECCIÓN]

Presente.-

El que se suscribe, [.....], representante común del consorcio **[CONSIGNAR EL NOMBRE DEL CONSORCIO]**, identificado con **[CONSIGNAR TIPO DE DOCUMENTO DE IDENTIDAD] N° [CONSIGNAR NÚMERO DE DOCUMENTO DE IDENTIDAD]**, **DECLARO BAJO JURAMENTO** que la siguiente información se sujeta a la verdad:

Datos del consorciado 1					
Nombre, Denominación o Razón Social:					
Domicilio Legal:					
RUC:		Teléfono(s):			
MYPE ²²		Sí		No	
Correo electrónico:					

Datos del consorciado 2					
Nombre, Denominación o Razón Social:					
Domicilio Legal:					
RUC:		Teléfono(s):			
MYPE ²³		Sí		No	
Correo electrónico:					

Datos del consorciado 3 ...					
Nombre, Denominación o Razón Social :					
Domicilio Legal:					
RUC:		Teléfono(s):			
MYPE ²⁴		Sí		No	
Correo electrónico:					

Autorización de notificación por correo electrónico:

Correo electrónico del consorcio:

²² En los contratos periódicos de prestación de servicios, esta información es verificada por la entidad contratante en la página web del Ministerio de Trabajo y Promoción del Empleo en la sección consulta de empresas acreditadas en el REMYPE en el link: <http://www2.trabajo.gob.pe/servicios-en-linea-2-2/> y se tiene en consideración, en caso el consorcio ganador de la buena pro solicite la retención del diez por ciento (10%) del monto del contrato, en calidad de garantía de fiel cumplimiento, según lo señalado en el artículo 114 del numeral 149.4 del artículo 149 y numeral 151.2 del artículo 151 del Reglamento. Para dicho efecto, todos los integrantes del consorcio deben acreditar la condición de micro o pequeña empresa.

²³ Ibídem.

²⁴ Ibídem.

Autorizo que se notifiquen al correo electrónico indicado las siguientes actuaciones:

1. Solicitud de la descripción a detalle de todos los elementos constitutivos de la oferta.
2. Solicitud de negociación regulado en el artículo 132 del Reglamento.
3. Solicitud de subsanación de los requisitos para perfeccionar el contrato.
4. Solicitud para presentar los documentos para perfeccionar el contrato, según orden de prelación, de conformidad con lo previsto en el artículo 91 del Reglamento de la Ley N° 32069, Ley General de Contrataciones Públicas, aprobado mediante Decreto Supremo N° 009-2025-EF.
5. Respuesta a la solicitud de acceso al expediente de contratación.
6. Notificación de la orden de servicios, de ser el caso.

Asimismo, me comprometo a remitir la confirmación de recepción, en el plazo máximo de dos días hábiles de recibida la comunicación.

[CONSIGNAR CIUDAD Y FECHA]

.....
**Firma, nombres y apellidos del representante
común del consorcio**

Advertencia

La notificación dirigida a la dirección de correo electrónico consignada se entiende válidamente efectuada cuando la entidad contratante reciba acuse de recepción.

ANEXO N° 2

PACTO DE INTEGRIDAD²⁵

Señores

EVALUADORES

CONCURSO PÚBLICO ABREVIADO PARA CONSULTORÍAS Y SERVICIOS DE MANTENIMIENTO VIAL N° [CONSIGNAR NOMENCLATURA DEL PROCEDIMIENTO DE SELECCIÓN]

Presente.-

El que suscribe, [.....], postor y/o representante legal de **[CONSIGNAR EN CASO DE SER PERSONA JURÍDICA]**, identificado con **[CONSIGNAR TIPO DE DOCUMENTO DE IDENTIDAD] N° [CONSIGNAR NÚMERO DE DOCUMENTO DE IDENTIDAD]**, con poder inscrito en la localidad de **[CONSIGNAR EN CASO DE SER PERSONA JURÍDICA]** en la Ficha N° **[CONSIGNAR EN CASO DE SER PERSONA JURÍDICA]** Asiento N° **[CONSIGNAR EN CASO DE SER PERSONA JURÍDICA]**, en su calidad de proveedor en el ámbito de aplicación de la normativa de contratación pública, **suscribo el presente Pacto de Integridad** bajo los siguientes términos y condiciones:

PRIMERO: Declaro, bajo juramento:

1. Que conozco los impedimentos para ser participante, postor, contratista o subcontratista, establecidos en el artículo 30 de la Ley N° 32069, Ley General de Contrataciones Públicas.
2. Que los recursos que componen mi patrimonio o el patrimonio de la persona jurídica a la que represento no provienen de lavado de activos, narcotráfico, minería ilegal, financiamiento del terrorismo, y/o de cualquier actividad ilícita.
3. Que conozco la obligación de denunciar cualquier acto de corrupción cometido por los actores del proceso de contratación, así como las medidas de protección que le asisten a los denunciantes²⁶; además de las consecuencias administrativas y legales que de estos se derivan.
4. Que conozco el alcance de la Ley N° 28024, Ley que regula la gestión de intereses en la administración pública y su reglamento, aprobado por Decreto Supremo N° 120-2019-PCM, así como el marco de aplicación de la Ley N° 31564, Ley de prevención y mitigación del conflicto de intereses en el acceso y salida de personal del servicio público, y su reglamento aprobado por Decreto Supremo N° 082-2023-PCM²⁷.

²⁵De conformidad con el literal b del numeral 69.1 del artículo 69 y el numeral 57 del Anexo I Definiciones del Reglamento de la Ley N° 32069, Ley General de Contrataciones Públicas, aprobado por Decreto Supremo N° 009-2025-EF.

²⁶ Decreto Legislativo N° 1327, Decreto Legislativo que establece medidas de protección para el denunciante de actos de corrupción y sanciona las denuncias realizadas de mala fe, y su Reglamento aprobado por Decreto Supremo N.º 010-2017-JUS, modificado por Decreto Supremo N° 002-2020-JUS, en concordancia con la Directiva N° 002-2023-PCM-SIP: Directiva para la gestión de denuncias y solicitudes de medidas de protección al denunciante de actos de corrupción recibidas a través de la plataforma digital única de denuncias del ciudadano, aprobada por aprobada por Resolución de Secretaría de Integridad Pública N° 005-2023-PCM-SIP.

²⁷ Reglamento del Ley N° 31564:

Artículo 24.- Inhabilitación de ex funcionarios, ex servidores públicos, empresas e instituciones privadas

El incumplimiento de los impedimentos señalados en el numeral 4.2 del artículo 4 de la Ley por parte de las personas, las empresas e instituciones privadas involucradas en dicho incumplimiento, es sancionado con la inhabilitación por cinco años para contratar o prestar servicios al Estado, bajo cualquier modalidad, sin perjuicio de las acciones civiles y penales a que hubiera lugar conforme al numeral 7.7 del artículo 7 de la Ley. En caso de ex funcionarios y ex servidores públicos se aplica el procedimiento administrativo disciplinario sujeto a la Ley N° 30057, Ley del Servicio

Civil o normas específicas. En caso de empresas e instituciones privadas se aplica el procedimiento administrativo sancionador sujeto a la Ley N° 30225, Ley de Contrataciones del Estado.

5. Que conozco el alcance de la cláusula anticorrupción y antisoborno de los contratos suscritos en el marco del proceso de contratación y las consecuencias derivadas de su incumplimiento²⁸.

SEGUNDO: Dentro de ese marco, asumo los siguientes compromisos:

1. Que mantendré una conducta proba e íntegra en todas las actividades del proceso de contratación, lo que supone actuar con honestidad y veracidad, sin cometer actos ilícitos, directa o indirectamente, así como respetar la libertad de concurrencia y las condiciones de competencia efectiva en el proceso de contratación y abstenerme de realizar prácticas que la restrinjan o afecten.

[Solo para personas jurídicas] Lo anterior se hace extensivo, para conocimiento, a los socios, accionistas, participacionistas, integrantes de los órganos de administración, apoderados, representantes legales, funcionarios, asesores y personas vinculadas a la persona jurídica que represento.

2. Que me abstendré de ofrecer, dar o prometer regalos, cortesías, invitaciones, donativos u otros beneficios similares, a funcionarios o servidores públicos de la dependencia encargada de las contrataciones, actores del proceso de contratación y personal de la entidad contratante.
3. Que denunciaré ante las autoridades competentes, de manera oportuna, los actos de corrupción, conducta funcional, conflicto de intereses u otro de naturaleza similar, respecto de lo cual tuviera conocimiento en el marco del proceso de contratación (<https://denuncias.servicios.gob.pe/>).
4. Que facilitaré las acciones o mecanismos implementados por la entidad pública responsable del proceso de contratación para fortalecer la transparencia, promover la lucha contra la corrupción y fomentar la rendición de cuentas.

TERCERO: Este pacto de integridad tiene vigencia desde el momento de su suscripción hasta la culminación de la fase de selección²⁹; y, en caso de resultar adjudicado con la buena pro, este mantiene su vigencia hasta la finalización del proceso de contratación.

CUARTO: Para efectos de salvaguardar el contenido del Pacto de Integridad frente a eventuales incumplimientos de los compromisos asumidos, me someto a las acciones de debida diligencia, supervisión, fiscalización posterior, iniciativas de veeduría autorizadas por la entidad contratante u otros que correspondan; así como a las responsabilidades administrativas, civiles y/o penales que se deriven de estos, conforme al marco legal vigente.

En señal de conformidad, suscribo el presente pacto de integridad, a los () días del mes () de 20(), manifestando que la información declarada se sujeta al principio de presunción de veracidad,

²⁸ Conforme a lo establecido en el artículo 68 de la Ley General de Contrataciones Públicas, así como en el literal d) del artículo 274 de su Reglamento:

Artículo 68. Resolución del contrato

68.1. Cualquiera de las partes puede resolver, total o parcialmente, el contrato en los siguientes supuestos:

d) Por incumplimiento de la cláusula anticorrupción.

Artículo 274. Causales de exclusión de proveedores adjudicatarios de los catálogos electrónicos de acuerdo marco

Un proveedor adjudicatario es excluido de los Catálogos Electrónicos de Acuerdo Marco, en los siguientes casos:

d) Por incumplimiento de la cláusula anticorrupción y antisoborno.

²⁹ **Artículo 92. Culminación de la fase de selección**, del Decreto Supremo N°009-2025-EF:

La fase de selección culmina cuando: a) Se perfecciona el contrato, b) Se cancela el procedimiento de selección, c) Se deja sin efecto el otorgamiento de la buena pro por causa imputable a la entidad contratante, d) No se perfeccione el contrato por los supuestos establecidos en el artículo 91.

conforme a lo dispuesto en el artículo IV de la Ley N° 27444, Ley del Procedimiento Administrativo General³⁰.

.....
**Firma, nombres y apellidos del postor o
representante legal, según corresponda**

³⁰ 1.7 Principio de Presunción de Veracidad. - En la tramitación del procedimiento administrativo, se presume que los documentos y declaraciones formulados por los administrados en la forma prescrita por esta Ley, responden a la verdad de los hechos que ellos afirman. Esta presunción admite prueba en contrario.

ANEXO N° 3³¹

DECLARACIÓN JURADA

Señores

EVALUADORES

CONCURSO PÚBLICO ABREVIADO PARA CONSULTORÍAS Y SERVICIOS DE MANTENIMIENTO VIAL N° [CONSIGNAR NOMENCLATURA DEL PROCEDIMIENTO DE SELECCIÓN]

Presente.-

Mediante el presente el suscrito, postor y/o Representante Legal de **[CONSIGNAR EN CASO DE SER PERSONA JURÍDICA]**, declaro bajo juramento:

- i. No tener impedimento para postular en el procedimiento de selección ni para contratar con el Estado, conforme al artículo 30 de la Ley General de Contrataciones Públicas.
- ii. Conocer las sanciones contenidas en la Ley General de Contrataciones Públicas y su Reglamento, así como las disposiciones aplicables de la Ley N° 27444, Ley del Procedimiento Administrativo General.
- iii. Participar en el presente proceso de contratación en forma independiente sin mediar consulta, comunicación, acuerdo, arreglo o convenio con ningún proveedor; y, conocer las disposiciones del Decreto Legislativo N° 1034, Decreto Legislativo que aprueba la Ley de Represión de Conductas Anticompetitivas.
- iv. Conocer, aceptar y someterme a las bases, condiciones y reglas del procedimiento de selección.
- v. Ser responsable de la veracidad de los documentos e información que presento en el presente procedimiento de selección.
- vi. Comprometerme a mantener la oferta presentada durante el procedimiento de selección y a perfeccionar el contrato, en caso de resultar favorecido con la buena pro.

[CONSIGNAR CIUDAD Y FECHA]

.....
Firma, nombres y apellidos del postor o representante legal, según corresponda

Advertencia

En el caso de consorcios, cada integrante debe presentar esta declaración jurada, salvo que sea presentada por el representante común del consorcio.

³¹ Artículo 69 del Reglamento de la Ley N° 32069, Ley General de Contrataciones Públicas, aprobado por Decreto Supremo N° 009-2025-EF.

ANEXO N° 4

PROMESA DE CONSORCIO

(Sólo para el caso en que un consorcio se presente como postor)

Señores

EVALUADORES

CONCURSO PÚBLICO ABREVIADO PARA CONSULTORÍAS Y SERVICIOS DE MANTENIMIENTO VIAL N° [CONSIGNAR NOMENCLATURA DEL PROCEDIMIENTO DE SELECCIÓN]

Presente.-

Los suscritos declaramos expresamente que hemos convenido en forma irrevocable, durante el lapso que dure el procedimiento de selección, para presentar una oferta conjunta al **CONCURSO PÚBLICO ABREVIADO N°** [CONSIGNAR NOMENCLATURA DEL PROCEDIMIENTO].

Asimismo, en caso de obtener la buena pro, nos comprometemos a formalizar el contrato de consorcio, de conformidad con lo establecido en los artículos 88 y 89 del Reglamento de la Ley General de Contrataciones Públicas, aprobado mediante Decreto Supremo N° 009-2025-EF, bajo las siguientes condiciones:

a) Integrantes del consorcio

1. [NOMBRE, DENOMINACIÓN O RAZÓN SOCIAL DEL CONSORCIADO 1].
2. [NOMBRE, DENOMINACIÓN O RAZÓN SOCIAL DEL CONSORCIADO 2].

b) Designamos a [CONSIGNAR NOMBRES Y APELLIDOS DEL REPRESENTANTE COMÚN], identificado con [CONSIGNAR TIPO DE DOCUMENTO DE IDENTIDAD] N° [CONSIGNAR NÚMERO DE DOCUMENTO DE IDENTIDAD], como representante común del consorcio para efectos de participar en todos los actos referidos al procedimiento de selección, suscripción y ejecución del contrato correspondiente con [CONSIGNAR NOMBRE DE LA ENTIDAD].

Asimismo, declaramos que el representante común del consorcio no se encuentra impedido, inhabilitado ni suspendido para contratar con el Estado.

c) Fijamos nuestro domicilio legal común en [.....].

d) Las obligaciones que corresponden a cada uno de los integrantes del consorcio son las siguientes:

1. OBLIGACIONES DE [NOMBRE, DENOMINACIÓN O RAZÓN SOCIAL DEL CONSORCIADO 1] [%]³²
[DESCRIBIR LAS OBLIGACIONES DEL CONSORCIADO 1]
2. OBLIGACIONES DE [NOMBRE, DENOMINACIÓN O RAZÓN SOCIAL DEL CONSORCIADO 2] [%]³³
[DESCRIBIR LAS OBLIGACIONES DEL CONSORCIADO 2]

TOTAL OBLIGACIONES 100%³⁴

³² Consignar únicamente el porcentaje total de las obligaciones, el cual debe ser expresado en número entero, sin decimales.

³³ Consignar únicamente el porcentaje total de las obligaciones, el cual debe ser expresado en número entero, sin decimales.

³⁴ Este porcentaje corresponde a la sumatoria de los porcentajes de las obligaciones de cada uno de los integrantes del consorcio.

[CONSIGNAR CIUDAD Y FECHA]

.....
Consortiado 1
Nombres, apellidos y firma del
consorciado 1 o de su representante
Legal
tipo y N° de documento de Identidad

.....
Consortiado 2
Nombres, apellidos y firma del
consorciado 2 o de su representante
Legal
tipo y N° de documento de identidad

.....
Consortiado 3
Nombres, apellidos y firma del
consorciado 3 o de su Representante
Legal
Tipo y N° de Documento de Identidad

Advertencia

El Anexo N° 5 únicamente es presentado por los postores que, si bien son parientes de los impedidos referidos en el numeral 1 del párrafo 30.1 de la Ley N° 32069, Ley General de Contrataciones Públicas, no le son aplicables los impedimentos en razón de parentesco del numeral 2 del citado artículo, debido a que cumplen alguna de las siguientes condiciones: i) Han suscrito un contrato derivado de un procedimiento de selección competitivo o no competitivo o, ii) han ejecutado cuatro contratos menores en el mismo tipo de objeto al que postula. Para el caso de servicios, los dos años de experiencia son consecutivos.

ANEXO N° 5³⁵ DECLARACIÓN JURADA DE DESAFECTACIÓN DE IMPEDIMENTO

Señores

EVALUADORES

CONCURSO PÚBLICO ABREVIADO PARA CONSULTORÍAS Y SERVICIOS DE MANTENIMIENTO VIAL N° [CONSIGNAR NOMENCLATURA DEL PROCEDIMIENTO DE SELECCIÓN]

Presente.-

El que suscribe, [...], postor y/o representante legal de **[CONSIGNAR EN CASO DE SER PERSONA JURÍDICA]**, identificado con **[CONSIGNAR TIPO DE DOCUMENTO DE IDENTIDAD]** N° **[CONSIGNAR NÚMERO DE DOCUMENTO DE IDENTIDAD]**, con poder inscrito en la localidad de **[CONSIGNAR EN CASO DE SER PERSONA JURÍDICA]** en la Ficha N° **[CONSIGNAR EN CASO DE SER PERSONA JURÍDICA]** Asiento N° **[CONSIGNAR EN CASO DE SER PERSONA JURÍDICA]**, **declaro que tengo los siguientes parientes³⁶, los cuales cuentan con impedimento de carácter personal³⁷ de conformidad con el numeral 1 del párrafo 30.1 del artículo 30 de la Ley N° 32069, de acuerdo a lo siguiente:**

[NOMBRE DEL PARIENTE 1]: con DNI [...] con CARGO [...] en la ENTIDAD [...] que a la fecha de la presente declaración cuenta con impedimento de carácter personal de Tipo **[CONSIGNAR 1A, 1B, 1C, 1D, 1E, 1F, y 1G, SEGÚN CORRESPONDA]** de conformidad con el inciso 1 del numeral 30.1 del artículo 30 de la Ley N° 32069 Ley General de Contrataciones Públicas

[NOMBRE DEL PARIENTE 2]: con DNI [...] con CARGO [...] en la ENTIDAD [...] que a la fecha de la presente declaración cuenta con impedimento de carácter personal de Tipo **[CONSIGNAR 1A, 1B, 1C, 1D, 1E, 1F, y 1G, SEGÚN CORRESPONDA]** de conformidad con el inciso 1 del numeral 30.1 del artículo 30 de la Ley N° 32069 Ley General de Contrataciones Públicas.

Por lo tanto, **DECLARO BAJO JURAMENTO** lo siguiente:

Me encuentro exceptuado de las causales de impedimento por razón de parentesco, en razón de [INDICAR SUPUESTO: HABER EJECUTADO UN CONTRATO DERIVADO DE UN PROCEDIMIENTO DE SELECCIÓN COMPETITIVO O NO COMPETITIVO / HABER EJECUTADO CUATRO CONTRATOS MENORES EN EL MISMO TIPO DE OBJETO AL QUE POSTULA] dentro de los dos años previos a la convocatoria del procedimiento de selección, contratación directa o a la adjudicación de un contrato menor] conforme al inciso 2 del numeral 30.1 del artículo 30 de la Ley N° 32069, Ley General de Contrataciones Públicas, lo cual acredito documentalmente, de conformidad con el numeral 39.4 del artículo 39 del Reglamento de la Ley N° 32069, Ley General de Contrataciones Públicas, aprobado por Decreto Supremo N° 009-2025-EF.

³⁵ Numeral 39.4 del artículo 39 del Reglamento de la Ley N° 32069, Ley General de Contrataciones Públicas, aprobado por Decreto Supremo N° 009-2025-EF.

³⁶ Se entiende pariente a aquellos hasta el segundo grado de consanguinidad y segundo de afinidad, lo que incluye al cónyuge, al conviviente, y al progenitor del hijo.

³⁷ Aplicables a autoridades, funcionarios o servidores públicos de acuerdo con lo que señala la Ley N° 32069, Ley General de Contrataciones Públicas.

[CONSIGNAR CIUDAD Y FECHA]

.....
**Firma, nombres y apellidos del postor o
representante legal, según corresponda**

Importante para la entidad contratante

En caso de la prestación de consultoría, consultoría de obras o mantenimiento vial, incluir el siguiente anexo:

ANEXO N° 6

PRECIO DE LA OFERTA

Señores

EVALUADORES

CONCURSO PÚBLICO ABREVIADO PARA CONSULTORÍAS Y SERVICIOS DE MANTENIMIENTO VIAL N° [CONSIGNAR NOMENCLATURA DEL PROCEDIMIENTO DE SELECCIÓN]

Presente.-

Es grato dirigirme a usted, para hacer de su conocimiento que, de acuerdo con las bases, mi oferta es la siguiente:

OBLIGACIONES		COSTO (\$/)
A. CONSULTORIA / FORMULACIÓN / DISEÑO / SUPERVISIÓN (INDICAR CUAL CORRESPONDA) / MANTENIMIENTO VIAL		
	Costo Directo	[.....]
	Gastos Generales (....%)	[.....]
	Utilidad (....%)	[.....]
	Sub Total	[.....]
	Impuesto I.G.V. (18%)	
	Presupuesto ofertado	[.....]
B. COMPONENTE (DE CORRESPONDER, SI ES QUE HAY UN COMPONENTE ADICIONAL, SE AÑADE ESTAS FILAS)		
	Costo Directo	[.....]
	Gastos Generales (....%)	[.....]
	Utilidad (....%)	[.....]
	Sub Total	[.....]
	Impuesto I.G.V. (18%)	
	Presupuesto ofertado	[.....]

El precio de la oferta corresponde a [INDICAR MODALIDAD DE PAGO EMPLEADA SEGÚN REQUERIMIENTO DE LA ENTIDAD] e incluye todos los tributos, seguros, transporte, inspecciones, pruebas y, de ser el caso, los costos laborales conforme a la legislación vigente, así como cualquier otro concepto que pueda tener incidencia sobre el costo de la contratación.

Mi oferta no incluye [INDICAR EL TRIBUTO QUE NO INCLUYE (p.e. IGV)] porque goza de la siguiente exoneración legal [CONSIGNAR LA EXONERACIÓN QUE LEGALMENTE LE CORRESPONDE O ELIMINAR ESTA LÍNEA]

En el caso de consultoría de obras y diseño del mantenimiento vial, adjunto a la presente, remito estructura de costos con el desagregado de la oferta económica, que toma como referencia lo proporcionado por la entidad contratante y que puede adicionar conceptos que, de acuerdo a su propuesta, sean requeridos. En caso de modalidad de pago por esquema mixto, la estructura de costos que forma parte de la oferta indica claramente la modalidad de pago de cada concepto.

En el caso de consultoría y mantenimiento vial que cuente con diseño, el detalle de los precios unitarios de mi oferta son parte de este anexo.

[CONSIGNAR CIUDAD Y FECHA]

**Firma, nombres y apellidos del postor o
representante legal o común, según corresponda**

Advertencia

- *En caso de que el postor reduzca su oferta, según lo previsto en el artículo 132 del Reglamento, debe presentar nuevamente este Anexo.*
- *En caso de procedimientos según relación de ítems, el postor puede presentar el precio de su oferta en un solo documento o documentos independientes, en los ítems que se presente.*
- *En caso de contrataciones que conllevan la ejecución de prestaciones accesorias, consignar lo siguiente el postor debe detallar en el precio de su oferta, el monto correspondiente a la prestación principal y las prestaciones accesorias”.*
- *En caso de divergencia entre el precio de la oferta en dígitos y en letras, prevalece este último.*

ANEXO N° 7

AUTORIZACIÓN DE RETENCIÓN COMO GARANTÍA DE FIEL CUMPLIMIENTO DEL CONTRATO Y/O FIEL CUMPLIMIENTO DE PRESTACIONES ACCESORIAS – PROVEEDORES NO MYPES

(DOCUMENTO A PRESENTAR PARA EL PERFECCIONAMIENTO DEL CONTRATO)

Señores

EVALUADORES

CONCURSO PÚBLICO ABREVIADO PARA CONSULTORÍAS Y SERVICIOS DE MANTENIMIENTO VIAL N° [CONSIGNAR NOMENCLATURA DEL PROCEDIMIENTO DE SELECCIÓN]

Presente.-

El que se suscribe, [.....], postor adjudicado y/o representante legal de **[CONSIGNAR EN CASO DE SER PERSONA JURÍDICA]**, identificado con **[CONSIGNAR TIPO DE DOCUMENTO DE IDENTIDAD] N° [CONSIGNAR NÚMERO DE DOCUMENTO DE IDENTIDAD]**, autorizo que durante la ejecución del contrato, en la primera mitad del número total de pagos a realizarse, se me aplique la retención de forma prorrateada en cada pago, con cargo a ser devuelto al finalizar el contrato, como mecanismo de garantía de fiel cumplimiento de **[PRECISAR SI ES FIEL CUMPLIMIENTO DEL CONTRATO Y/O FIEL CUMPLIMIENTO DE PRESTACIONES ACCESORIAS]**, en el marco del numeral 61.8 del artículo 68 de la Ley N° 32069, Ley General de Contrataciones Públicas y el artículo 114 de su Reglamento.

[CONSIGNAR CIUDAD Y FECHA]

.....
Firma, nombres y apellidos del postor o representante legal o común, según corresponda

Advertencia

La retención como mecanismo de garantía de fiel cumplimiento es aplicable, de acuerdo con los numerales 61.8 y 61.9 del artículo 61 de la Ley N° 32069, Ley General de Contrataciones Públicas y el artículo 114 de su Reglamento, aprobado por Decreto Supremo N° 009-2025-EF siempre que:

- El plazo de la prestación sea igual o mayor de sesenta días (60) calendario.*
- Se consideren, según corresponda, al menos dos pagos a favor del contratista o dos valorizaciones periódicas en función del avance de obra.*
- La cuantía adjudicada sea igual o menor a S/ 480 000,00 (cuatrocientos ochenta mil y 00/100 soles).*

ANEXO N° 7

AUTORIZACIÓN DE RETENCIÓN COMO GARANTÍA DE FIEL CUMPLIMIENTO DEL CONTRATO Y/O FIEL CUMPLIMIENTO DE PRESTACIONES ACCESORIAS – PROVEEDORES MYPES

(DOCUMENTO A PRESENTAR PARA EL PERFECCIONAMIENTO DEL CONTRATO)

Señores

EVALUADORES

CONCURSO PÚBLICO ABREVIADO PARA CONSULTORÍAS Y SERVICIOS DE MANTENIMIENTO VIAL N° [CONSIGNAR NOMENCLATURA DEL PROCEDIMIENTO DE SELECCIÓN]

Presente.-

El que se suscribe, [.....], postor adjudicado y/o representante legal de **[CONSIGNAR EN CASO DE SER PERSONA JURÍDICA]**, identificado con **[CONSIGNAR TIPO DE DOCUMENTO DE IDENTIDAD] N° [CONSIGNAR NÚMERO DE DOCUMENTO DE IDENTIDAD]**, autorizo que durante la ejecución del contrato, del número total de pagos a realizarse, se me aplique la retención de forma prorrateada en cada pago, con cargo a ser devuelto al finalizar el contrato, como mecanismo de garantía de fiel cumplimiento de **[PRECISAR SI ES FIEL CUMPLIMIENTO DEL CONTRATO Y/O FIEL CUMPLIMIENTO DE PRESTACIONES ACCESORIAS]**, en el marco del numeral 61.8 del artículo 68 de la Ley N° 32069, Ley General de Contrataciones Públicas, y el artículo 114 del Reglamento, así como el artículo 3 de la Ley N° 32077, Ley que establece un medio alternativo de garantías de cumplimiento en los procesos de contratación pública de las MYPE.

[CONSIGNAR CIUDAD Y FECHA]

.....
Firma, nombres y apellidos del postor o representante legal o común, según corresponda

Advertencia

La retención como mecanismo de garantía de fiel cumplimiento es aplicable, de acuerdo con los numerales 61.8 y 61.9 del artículo 61 de la Ley N° 32069, Ley General de Contrataciones Públicas y el artículo 114 del Reglamento, así como el artículo 3 de la Ley N° 32077, Ley que establece un medio alternativo de garantías de cumplimiento en los procesos de contratación pública de las MYPE, siempre que:

- El plazo de la prestación sea igual o mayor de sesenta días calendario.*
- Se consideren, según corresponda, al menos dos pagos a favor del contratista o dos valorizaciones periódicas en función del avance de obra.*
- Cuando se adjudique la buena pro a un proveedor que califique como micro o pequeña empresa, procede la retención con independencia del monto de la contratación.*

ANEXO N° 8

DECLARACIÓN JURADA DE PRESENTACIÓN DE FIDEICOMISO COMO GARANTÍA DE FIEL CUMPLIMIENTO DEL CONTRATO

(DOCUMENTO A PRESENTAR PARA EL PERFECCIONAMIENTO DEL CONTRATO)

Señores

EVALUADORES

CONCURSO PÚBLICO ABREVIADO PARA CONSULTORÍAS Y SERVICIOS DE MANTENIMIENTO VIAL N° [CONSIGNAR NOMENCLATURA DEL PROCEDIMIENTO DE SELECCIÓN]

Presente.-

El que se suscribe, [.....], postor adjudicado y/o representante legal de **[CONSIGNAR EN CASO DE SER PERSONA JURÍDICA]**, identificado con **[CONSIGNAR TIPO DE DOCUMENTO DE IDENTIDAD] N° [CONSIGNAR NÚMERO DE DOCUMENTO DE IDENTIDAD]**, declaro bajo juramento su compromiso de presentar la constitución de un fideicomiso como mecanismo de garantía de fiel cumplimiento del contrato, en un plazo no mayor a veinte (20) días hábiles contabilizados desde el día siguiente de perfeccionado el mismo, en el marco de los artículos 116 y 138 del Reglamento de la Ley N° 32069 Ley General de Contrataciones Públicas, aprobado por Decreto Supremo N° 009-2025-EF .

[CONSIGNAR CIUDAD Y FECHA]

.....
Firma, nombres y apellidos del postor o
representante legal o común, según
corresponda

Advertencia

El fideicomiso es aplicable, de acuerdo con los artículos 116 y 138 del Reglamento de la Ley N° 32069, siempre que el plazo de la ejecución contractual sea mayor a noventa días calendario.

ANEXO N° 9

AUTORIZACIÓN NOTIFICACIONES DURANTE LA EJECUCIÓN CONTRACTUAL MEDIANTE CORREO ELECTRÓNICO

(DOCUMENTO A PRESENTAR PARA EL PERFECCIONAMIENTO DEL CONTRATO)

Señores

EVALUADORES

**CONCURSO PÚBLICO ABREVIADO PARA CONSULTORÍAS Y SERVICIOS DE MANTENIMIENTO
VIAL N° [CONSIGNAR NOMENCLATURA DEL PROCEDIMIENTO DE SELECCIÓN]**

Presente.-

El que se suscribe, [.....], postor adjudicado y/o representante legal de **[CONSIGNAR EN CASO DE SER PERSONA JURÍDICA]**, identificado con **[CONSIGNAR TIPO DE DOCUMENTO DE IDENTIDAD]** N° **[CONSIGNAR NÚMERO DE DOCUMENTO DE IDENTIDAD]**, autorizo que durante la ejecución del contrato se me notifique válidamente al correo electrónico **[INDICAR EL CORREO ELECTRÓNICO]**.

[CONSIGNAR CIUDAD Y FECHA]

.....
Firma, nombres y apellidos del postor o
representante legal o común, según
corresponda

ANEXO N° 10

ELECCIÓN DE INSTITUCIÓN ARBITRAL

(DOCUMENTO A PRESENTAR PARA EL PERFECCIONAMIENTO DEL CONTRATO)

Señores

EVALUADORES

CONCURSO PÚBLICO ABREVIADO PARA CONSULTORÍAS Y SERVICIOS DE MANTENIMIENTO VIAL N° [CONSIGNAR NOMENCLATURA DEL PROCEDIMIENTO DE SELECCIÓN]

Presente.-

El que se suscribe, [.....], postor adjudicado y/o representante legal de **[CONSIGNAR EN CASO DE SER PERSONA JURÍDICA]**, identificado con **[CONSIGNAR TIPO DE DOCUMENTO DE IDENTIDAD] N° [CONSIGNAR NÚMERO DE DOCUMENTO DE IDENTIDAD]**, elijo la institución arbitral del listado proporcionado por la entidad contratante:

[RELLENAR LA RAZON SOCIAL DE LA INSTITUCIÓN ARBITRAL ELEGIDA, DE ACUERDO AL LISTADO DEL NUMERAL 3.3 DEL CAPÍTULO III DE LA SECCIÓN ESPECÍFICA DE LAS BASES]

[CONSIGNAR CIUDAD Y FECHA]

.....
Firma, nombres y apellidos del postor o
representante legal o común, según
corresponda

ANEXO N° 11

EXPERIENCIA DEL POSTOR EN LA ESPECIALIDAD

Señores

EVALUADORES

CONCURSO PÚBLICO ABREVIADO PARA CONSULTORÍAS Y SERVICIOS DE MANTENIMIENTO VIAL N° [CONSIGNAR NOMENCLATURA DEL PROCEDIMIENTO DE SELECCIÓN]

Presente.-

Mediante el presente, el suscrito detalla la siguiente EXPERIENCIA EN LA ESPECIALIDAD:

N°	CLIENTE	OBJETO DEL CONTRATO	N° CONTRATO / O/S / COMPROBANTE DE PAGO	FECHA DEL CONTRAT O O CP ³⁸	FECHA DE LA CONFORMIDAD DE SER EL CASO ³⁹	EXPERIENCIA PROVENIENTE DE:	MONEDA	IMPORTE ⁴⁰	TIPO DE CAMBIO VENTA ⁴¹	MONTO FACTURADO ACUMULADO ⁴²
1										
2										
3										
4										
5										
6										
7										

³⁸ Se refiere a la fecha de suscripción del contrato, de la emisión de la Orden de Servicios o de cancelación del comprobante de pago, según corresponda.

³⁹ **Únicamente**, cuando la fecha del perfeccionamiento del contrato, sea previa a los quince (15) años para consultoría o veinte (20) años para consultoría de obra o mantenimiento vial anteriores a la fecha de presentación de ofertas, caso en el cual el postor debe acreditar que la conformidad se emitió dentro de dicho periodo.

⁴⁰ Se refiere al monto del contrato ejecutado incluido adicionales y reducciones, de ser el caso.

⁴¹ El tipo de cambio venta debe corresponder al publicado por la SBS correspondiente a la fecha de suscripción del contrato, de la emisión de la Orden de Servicios o de cancelación del comprobante de pago, según corresponda.

⁴² Consignar en la moneda establecida en las bases.

Nº	CLIENTE	OBJETO DEL CONTRATO	Nº CONTRATO / O/S / COMPROBANTE DE PAGO	FECHA DEL CONTRATO O CP ³⁸	FECHA DE LA CONFORMIDAD DE SER EL CASO ³⁹	EXPERIENCIA PROVENIENTE DE:	MONEDA	IMPORTE ⁴⁰	TIPO DE CAMBIO VENTA ⁴¹	MONTO FACTURADO ACUMULADO ⁴²
8										
9										
10										
...										
20										
TOTAL										

.....
Firma, nombres y apellidos del postor o representante legal o común, según corresponda

Advertencia

Si el titular de la experiencia no es el postor, consignar si dicha experiencia corresponde a la matriz en caso de que el postor sea sucursal considerando que ambas constituyen la misma persona jurídica conforme a lo previsto en el artículo 396 de la Ley N° 26887, Ley General de Sociedades, o fue transmitida por reorganización societaria, debiendo acompañar la documentación sustentatoria correspondiente. Del mismo modo, en aplicación de lo previsto en la mencionada Ley, en una operación de reorganización societaria que comprende tanto una fusión como una escisión, la sociedad resultante puede acreditar como suya la experiencia de la sociedad incorporada o absorbida, que se extingue producto de la fusión; asimismo, si en virtud de la escisión se transfiere un bloque patrimonial consistente en una línea de negocio completa, la sociedad resultante puede acreditar como suya la experiencia de la sociedad escindida, correspondiente a la línea de negocio transmitida. De esta manera, la sociedad resultante puede emplear la experiencia transmitida, como consecuencia de la reorganización societaria antes descrita, en los futuros procesos de selección en los que participe.

ANEXO N° 12

DECLARACIÓN JURADA

Señores

EVALUADORES

CONCURSO PÚBLICO ABREVIADO PARA CONSULTORÍAS Y SERVICIOS DE MANTENIMIENTO VIAL N° [CONSIGNAR NOMENCLATURA DEL PROCEDIMIENTO DE SELECCIÓN]

Presente.-

Mediante el presente el suscrito, postor y/o Representante Legal de **[CONSIGNAR EN CASO DE SER PERSONA JURÍDICA]**, declaro que la experiencia que acredito de la empresa **[CONSIGNAR LA DENOMINACIÓN DE LA PERSONA JURÍDICA]** como consecuencia de una reorganización societaria, no se encuentra en el supuesto establecido en el numeral 72.3 del artículo 72 del Reglamento de la Ley N° 32069, Ley General de Contrataciones Públicas, aprobado mediante Decreto Supremo N° 009-2025-EF.

[CONSIGNAR CIUDAD Y FECHA]

.....
Firma, nombres y apellidos del postor o representante legal, según corresponda

Advertencia

A efectos de cautelar la veracidad de esta declaración, el postor puede verificar la información de la Relación de Proveedores Sancionados por el Tribunal de Contrataciones del Estado Públicas con sanción vigente en <http://portal.osce.gob.pe/rnp/content/relación-de-proveedores-sancionados>.

También le asiste dicha facultad a la dependencia encargada de las contrataciones o al órgano de la entidad contratante al que se le haya asignado la función de verificación de la oferta presentada por el postor ganador de la buena pro.

ANEXO N° 13

DECLARACIÓN JURADA DE CUMPLIMIENTO DE CONDICIONES PARA LA APLICACIÓN DE LA EXONERACIÓN DEL IGV

Señores

EVALUADORES

**CONCURSO PÚBLICO ABREVIADO PARA CONSULTORÍAS Y SERVICIOS DE MANTENIMIENTO
VIAL N° [CONSIGNAR NOMENCLATURA DEL PROCEDIMIENTO DE SELECCIÓN]**

Presente.-

Mediante el presente el suscrito, postor y/o Representante Legal de **[CONSIGNAR EN CASO DE SER PERSONA JURÍDICA]**, declaro bajo juramento que gozo del beneficio de la exoneración del IGV previsto en la Ley N° 27037, Ley de Promoción de la Inversión en la Amazonía, dado que cumplo con las condiciones siguientes:

- 1.- Que el domicilio fiscal de la empresa⁴³ se encuentra ubicada en la Amazonía y coincide con el lugar establecido como sede central (donde tiene su administración y lleva su contabilidad);
- 2.- Que la empresa se encuentra inscrita en las Oficinas Registrales de la Amazonía (exigible en caso de personas jurídicas);
- 3.- Que, al menos el setenta por ciento (70%) de los activos fijos de la empresa se encuentran en la Amazonía; y
- 4.- Que la empresa no tiene producción fuera de la Amazonía.⁴⁴

[CONSIGNAR CIUDAD Y FECHA]

.....
**Firma, nombres y apellidos del postor o
representante legal, según corresponda**

Advertencia

Cuando se trate de consorcios, esta declaración jurada es presentada por cada uno de los integrantes del consorcio, salvo que se trate de consorcios con contabilidad independiente, en cuyo caso debe ser suscrita por el representante común, debiendo indicar su condición de consorcio con contabilidad independiente y el número de RUC del consorcio.

⁴³ En el artículo 1 del “Reglamento de las Disposiciones Tributarias contenidas en la Ley de Promoción de la Inversión en la Amazonía”, aprobado por Decreto Supremo N° 103-99-EF, se define como “empresa” a las “Personas naturales, sociedades conyugales, sucesiones indivisas y personas consideradas jurídicas por la Ley del Impuesto a la Renta, generadoras de rentas de tercera categoría, ubicadas en la Amazonía. Las sociedades conyugales son aquéllas que ejerzan la opción prevista en el Artículo 16 de la Ley del Impuesto a la Renta.”

⁴⁴ En caso de empresas de comercialización, no consignar esta condición.

ANEXO N° 14

**SOLICITUD DE BONIFICACIÓN DEL DIEZ POR CIENTO (10%) POR SERVICIOS PRESTADOS FUERA DE LA PROVINCIA DE LIMA Y CALLAO
(DE SER EL CASO, SOLO PRESENTAR ESTA SOLICITUD EN EL ÍTEM [CONSIGNAR EL N° DEL ÍTEM O ÍTEMS CUYA CUANTÍA DE LA CONTRATACIÓN NO SUPERA LOS DOSCIENTOS MIL SOLES (S/ 200,000.00)]**

Señores

EVALUADORES

CONCURSO PÚBLICO ABREVIADO PARA CONSULTORÍAS Y SERVICIOS DE MANTENIMIENTO VIAL N° [CONSIGNAR NOMENCLATURA DEL PROCEDIMIENTO DE SELECCIÓN]

Presente.-

Mediante el presente el suscrito, postor y/o Representante Legal de **[CONSIGNAR EN CASO DE SER PERSONA JURÍDICA]**, solicito la asignación de la bonificación del diez por ciento (10%) sobre el puntaje total en **[CONSIGNAR EL ÍTEM O ÍTEMS, SEGÚN CORRESPONDA, EN LOS QUE SE SOLICITA LA BONIFICACIÓN]** debido a que el domicilio de mi representada se encuentra ubicado en la provincia o provincia colindante donde se ejecuta la prestación.

[CONSIGNAR CIUDAD Y FECHA]

.....
Firma, nombres y apellidos del postor o representante legal, según corresponda

Importante para la entidad contratante

- *Para asignar la bonificación, los evaluadores verifican el domicilio consignado por el postor en el Registro Nacional de Proveedores (RNP) de la Pladicop*
- *Para que el postor pueda acceder a la bonificación, debe cumplir con las condiciones establecidas en el numeral 75.6 del artículo 75 del Reglamento de la Ley N° 32069, Ley General de Contrataciones del Públicas, aprobado por Decreto Supremo N° 009-2025-EF.*

Advertencia

Cuando se trate de consorcios, la declaración jurada es la siguiente:

ANEXO N° 14

**SOLICITUD DE BONIFICACIÓN DEL DIEZ POR CIENTO (10%) POR SERVICIOS PRESTADOS FUERA DE LA PROVINCIA DE LIMA Y CALLAO
(DE SER EL CASO, SOLO PRESENTAR ESTA SOLICITUD EN EL ÍTEM [CONSIGNAR EL N° DEL ÍTEM O ÍTEMS CUYA CUANTÍA DE LA CONTRATACIÓN NO SUPERA LOS DOSCIENTOS MIL SOLES (S/ 200,000.00)]**

Señores

EVALUADORES

CONCURSO PÚBLICO ABREVIADO PARA CONSULTORÍAS Y SERVICIOS DE MANTENIMIENTO VIAL N° [CONSIGNAR NOMENCLATURA DEL PROCEDIMIENTO DE SELECCIÓN]

Presente.-

Mediante el presente el que se suscribe, [.....], representante común del consorcio [CONSIGNAR EL NOMBRE DEL CONSORCIO], solicito la asignación de la bonificación del diez por ciento (10%) sobre el puntaje total en **[CONSIGNAR EL ÍTEM O ÍTEMS, SEGÚN CORRESPONDA, EN LOS QUE SE SOLICITA LA BONIFICACIÓN]** debido a que los domicilios de todos los integrantes del consorcio se encuentran ubicados en la provincia o provincias colindantes donde se ejecuta la prestación.

[CONSIGNAR CIUDAD Y FECHA]

**Firma, nombres y apellidos del representante
común del consorcio**

Importante para la entidad contratante

- *Para asignar la bonificación, los evaluadores verifican el domicilio consignado de los integrantes del consorcio, en el Registro Nacional de Proveedores (RNP) de la Pladico*
- *Para que un consorcio pueda acceder a la bonificación, cada uno de sus integrantes debe cumplir con las condiciones establecidas en el numeral 75.6 del artículo 75 del Reglamento de la Ley N° 32069, Ley General de Contrataciones del Públicas, aprobado por Decreto Supremo N° 009-2025-EF.*

ANEXO N° 15

**DECLARACIÓN JURADA ACTUALIZADA DE DESAFECTACIÓN DE IMPEDIMENTO
(DOCUMENTO A PRESENTAR PARA EL PERFECCIONAMIENTO DEL CONTRATO)**

Señores

EVALUADORES

CONCURSO PÚBLICO ABREVIADO PARA CONSULTORÍAS Y SERVICIOS DE MANTENIMIENTO VIAL N° [CONSIGNAR NOMENCLATURA DEL PROCEDIMIENTO DE SELECCIÓN]

Presente.-

El que suscribe, [.....], postor adjudicado y/o representante legal de **[CONSIGNAR EN CASO DE SER PERSONA JURÍDICA]**, identificado con **[CONSIGNAR TIPO DE DOCUMENTO DE IDENTIDAD]** N° **[CONSIGNAR NÚMERO DE DOCUMENTO DE IDENTIDAD]**, con poder inscrito en la localidad de **[CONSIGNAR EN CASO DE SER PERSONA JURÍDICA]** en la Ficha N° **[CONSIGNAR EN CASO DE SER PERSONA JURÍDICA]** Asiento N° **[CONSIGNAR EN CASO DE SER PERSONA JURÍDICA]**, declaro que tengo los siguientes parientes⁴⁵, los cuales cuentan con impedimento de carácter personal⁴⁶ de conformidad con el numeral 1 del párrafo 30.1 del artículo 30 de la Ley N° 32069, de acuerdo a lo siguiente:

[NOMBRE DEL PARIENTE 1] con DNI [.....] con CARGO [.....] en la ENTIDAD [.....] que a la fecha de la presente declaración es un impedido de carácter personal del Tipo **[CONSIGNAR 1A, 1B, 1C, 1D, 1E, 1F, y 1G, SEGÚN CORRESPONDA]**.

[NOMBRE DEL PARIENTE 2] con DNI [.....] con CARGO [.....] en la ENTIDAD [.....] que a la fecha de la presente declaración es un impedido de carácter personal del Tipo **[CONSIGNAR 1A, 1B, 1C, 1D, 1E, 1F, y 1G, SEGÚN CORRESPONDA]**.

Por lo tanto, **DECLARO BAJO JURAMENTO** lo siguiente:

A la fecha me encuentro exceptuado del impedimento por razón de parentesco, en razón de **[INDICAR SUPUESTO: HABER EJECUTADO UN CONTRATO DERIVADO DE UN PROCEDIMIENTO DE SELECCIÓN COMPETITIVO O NO COMPETITIVO / HABER EJECUTADO CUATRO CONTRATOS MENORES EN EL MISMO TIPO DE OBJETO AL QUE POSTULA]** dentro de los dos años previos a la convocatoria del procedimiento de selección, contratación directa o a la adjudicación de un contrato menor] conforme al inciso 2 del numeral 30.1 del artículo 30 de la Ley N° 32069⁴⁷, Ley General de Contrataciones Públicas, lo cual acredito documentalmente de conformidad con el numeral 39.4 del artículo 39 del Reglamento de la Ley N° 32069, Ley General de Contrataciones del Públicas, aprobado por Decreto Supremo N° 009-2025-EF.

En ese sentido, mediante el presente cumplo con presentar la acreditación documental correspondiente:

[CONSIGNAR EL DETALLE DE LOS DOCUMENTOS CORRESPONDIENTES]

[CONSIGNAR CIUDAD Y FECHA]

.....
Firma, nombres y apellidos del postor o representante legal, según corresponda

⁴⁵ Se entiende pariente a aquellos hasta el segundo grado de consanguinidad y segundo de afinidad, lo que incluye al cónyuge, al conviviente, y al progenitor del hijo.

⁴⁶ Aplicables a autoridades, funcionarios o servidores públicos de acuerdo con lo que señala la Ley N° 32069

⁴⁷ Conforme el numeral 2 "Impedimentos en razón del parentesco" del numeral 30.1 del artículo 30 de la Ley N° 32069, Ley General de Contrataciones Públicas.

ANEXO N° 16

CALIFICACIONES Y EXPERIENCIA DEL PERSONAL CLAVE

Señores

EVALUADORES

CONCURSO PÚBLICO ABREVIADO PARA CONSULTORÍAS Y SERVICIOS DE MANTENIMIENTO VIAL N° [CONSIGNAR NOMENCLATURA DEL PROCEDIMIENTO DE SELECCIÓN]

Presente.-

Yo [CONSIGNAR NOMBRES Y APELLIDOS COMPLETOS] identificado con documento de identidad N° [CONSIGNAR NÚMERO DE DNI O DOCUMENTO DE IDENTIDAD ANÁLOGO], domiciliado en [CONSIGNAR EL DOMICILIO LEGAL], declaro bajo juramento:

Que, me comprometo a prestar mis servicios en el cargo de [CONSIGNAR EL CARGO A DESEMPEÑAR] para ejecutar [CONSIGNAR LA DENOMINACIÓN DE LA CONVOCATORIA] en caso de que el postor [CONSIGNAR EL NOMBRE, DENOMINACIÓN O RAZÓN SOCIAL DEL POSTOR⁴⁸] resulte favorecido con la buena pro y suscriba el contrato correspondiente.

Para dicho efecto, declaro que mis calificaciones y experiencia son las siguientes:

A. Calificaciones

A.1 Formación académica:

Carrera profesional	
Universidad	
Título profesional o grado obtenido	
Fecha de expedición del grado o título	

A.2 Capacitación:

N°	Materia de la capacitación	Cantidad de horas	Institución educativa u organización	Fecha de expedición del documento
Total horas				

B. Experiencia

[CONSIGNAR LA EXPERIENCIA SEGÚN LO REQUERIDO EN EL CAPÍTULO III DE LA PRESENTE SECCIÓN DE LAS BASES].

N°	Cliente o Empleador	Objeto de la contratación	Fecha de inicio	Fecha de culminación	Tiempo
1					
2					
(...)					

La experiencia total acumulada es de: [CONSIGNAR LA EXPERIENCIA TOTAL ACUMULADA EN

⁴⁸ En el caso que el postor sea un consorcio se debe consignar el nombre del consorcio o de uno de sus integrantes.

AÑOS, MESES Y DÍAS, SEGÚN CORRESPONDA]

Asimismo, manifiesto mi disposición de ejecutar las actividades que comprenden el desempeño del referido cargo, durante el periodo de ejecución del contrato.

[CONSIGNAR CIUDAD Y FECHA]

.....
Firma, Nombres y Apellidos del personal

ANEXO N° 17

SOLICITUD DE BONIFICACIÓN DEL CINCO POR CIENTO (5%) POR TENER LA CONDICIÓN DE MICRO Y PEQUEÑA EMPRESA

Señores

EVALUADORES

CONCURSO PÚBLICO ABREVIADO PARA CONSULTORÍAS Y SERVICIOS DE MANTENIMIENTO VIAL N° [CONSIGNAR NOMENCLATURA DEL PROCEDIMIENTO DE SELECCIÓN]

Presente.-

Mediante el presente el suscrito, postor y/o representante legal de **[CONSIGNAR EN CASO DE SER PERSONA JURÍDICA]**, solicito la asignación de la bonificación del cinco por ciento (5%) sobre el puntaje total obtenido, debido a que mi representada cuenta con la condición de micro y pequeña empresa.

[CONSIGNAR CIUDAD Y FECHA]

.....
Firma, nombres y apellidos del postor o representante legal o común, según corresponda

Importante

- Para asignar la bonificación, el órgano encargado de las contrataciones o comité de selección, según corresponda, verifica la página web del Ministerio de Trabajo y Promoción del Empleo en la sección consulta de empresas acreditadas en el REMYPE en el link <http://www2.trabajo.gob.pe/servicios-en-linea-2-2/>.
- Para que un consorcio pueda acceder a la bonificación, cada uno de sus integrantes debe cumplir con la condición de micro y pequeña empresa.

ANEXO N° 18⁴⁹

DECLARACIÓN JURADA SOBRE INAPLICACIÓN DEL IMPEDIMENTO TIPO 4.D DEL INCISO 4 DEL NUMERAL 30.1 DEL ARTÍCULO 30 DE LA LEY N° 32069 REFERIDO A LA INSCRIPCIÓN EN EL REGISTRO DE DEUDORES ALIMENTARIOS MOROSOS – REDAM

(Documento a presentar para el perfeccionamiento del contrato en caso de proveedores con procesos de alimentos en ejecución de sentencia)

Señores

EVALUADORES

CONCURSO PÚBLICO ABREVIADO PARA CONSULTORÍAS Y SERVICIOS DE MANTENIMIENTO VIAL N° [CONSIGNAR NOMENCLATURA DEL PROCEDIMIENTO DE SELECCIÓN]

Presente.-

El que suscribe, [...], postor y/o apoderado de **[CONSIGNAR EL NOMBRE DE LA PERSONA NATURAL QUE OTORGA EL PODER, DE SER EL CASO]**, identificado con **[CONSIGNAR TIPO DE DOCUMENTO DE IDENTIDAD] N° [CONSIGNAR NÚMERO DE DOCUMENTO DE IDENTIDAD]**, con poder inscrito en la localidad de **[CONSIGNAR EN CASO DE CONTAR CON APODERADO]** en la Ficha N° **[CONSIGNAR EN CASO DE CONTAR CON APODERADO]** Asiento N° **[CONSIGNAR EN CASO DE CONTAR CON APODERADO]**, **DECLARO BAJO JURAMENTO** que no me resulta aplicable el impedimento Tipo 4.D del inciso 4 del numeral 30.1 del artículo 30 de la Ley, referido a las personas inscritas en el Registro de Deudores Alimentarios Morosos del Poder Judicial (REDAM), considerando lo siguiente:

[EL PROVEEDOR DEBE CONSIGNAR LA INFORMACIÓN SÓLO UNA DE LAS OPCIONES QUE SE ESTABLECEN A CONTINUACIÓN, SEGÚN SEA EL CASO]:

- Que, se ha remitido el/la **[CONSIGNAR LA DENOMINACIÓN EXACTA DEL DOCUMENTO REMITIDO POR EL PROVEEDOR AL JUZGADO A CARGO DEL PROCESO DE ALIMENTOS]** con fecha de recepción **[CONSIGNAR FECHA DE RECEPCIÓN]** dirigido/a al **[CONSIGNAR LOS DATOS DE IDENTIFICACIÓN DEL JUZGADO A CARGO DEL PROCESO DE ALIMENTOS QUE CORRESPONDA]**, mediante el cual se informó la cancelación de la deuda alimentaria derivada del proceso de alimentos seguido por **[CONSIGNAR LOS DATOS DE LA PARTE DEMANDANTE DEL PROCESO DE ALIMENTOS]**, la cual tiene carácter de declaración jurada, para lo cual me sujeto al principio de presunción de veracidad. Se adjunta el cargo de recepción del indicado documento.
- Que, sí me encuentro en el registro de deudores alimentario moroso, por lo que; autorizo se me descuenta del pago que me corresponde como contraprestación del contrato derivado del presente procedimiento de selección, el monto de la pensión mensual fijada en el proceso de alimentos seguido por **[CONSIGNAR LOS DATOS DE LA PARTE DEMANDANTE DEL PROCESO DE ALIMENTOS]** ante el **[CONSIGNAR LOS DATOS DE IDENTIFICACIÓN DEL JUZGADO CORRESPONDIENTE]**, para lo cual adjunto:
 - a) La sentencia emitida por el **[CONSIGNAR LOS DATOS DE IDENTIFICACIÓN DEL JUZGADO A CARGO DEL PROCESO DE ALIMENTOS QUE CORRESPONDA]** en el trámite del proceso de alimentos seguido en el expediente **[CONSIGNAR EL NÚMERO DE EXPEDIENTE JUDICIAL]**

⁴⁹ De conformidad con lo previsto en el numeral 39.2 del artículo 39 del Reglamento de la Ley N° 32069, Ley General de Contrataciones Públicas.

- b) La información complementaria solicitada por la entidad contratante para realizar el descuento, la que comprende lo siguiente: **[LA ENTIDAD CONTRATANTE DEBE CONSIGNAR LA INFORMACIÓN QUE REQUIERA DEL PROVEEDOR PARA HACER EFECTIVO EL DESCUENTO]**

[CONSIGNAR CIUDAD Y FECHA]

.....
**Firma, nombres y apellidos del postor o
apoderado, según corresponda**