

BASES INTEGRADAS DE ADJUDICACIÓN SIMPLIFICADA PARA LA CONTRATACIÓN DE SERVICIOS EN GENERAL

Aprobado mediante Directiva N°001-2019-OSCE/CD



Organismo
Supervisor de las
Contrataciones
del Estado

SUB DIRECCIÓN DE NORMATIVIDAD – DIRECCIÓN TÉCNICO NORMATIVA
ORGANISMO SUPERVISOR DE LAS CONTRATACIONES DEL ESTADO - OSCE

SIMBOLOGÍA UTILIZADA:

N°	Símbolo	Descripción
1	[ABC] / [.....]	La información solicitada dentro de los corchetes sombreados debe ser completada por la Entidad durante la elaboración de las bases.
2	[ABC] / [.....]	Es una indicación, o información que deberá ser completada por la Entidad con posterioridad al otorgamiento de la buena pro para el caso específico de la elaboración de la PROFORMA DEL CONTRATO; o por los proveedores, en el caso de los ANEXOS de la oferta.
3	<div>Importante</div> <ul style="list-style-type: none"> • Abc 	Se refiere a consideraciones importantes a tener en cuenta por el órgano encargado de las contrataciones o comité de selección, según corresponda y por los proveedores.
4	<div>Advertencia</div> <ul style="list-style-type: none"> • Abc 	Se refiere a advertencias a tener en cuenta por el órgano encargado de las contrataciones o comité de selección, según corresponda y por los proveedores.
5	<div>Importante para la Entidad</div> <ul style="list-style-type: none"> • Xyz 	Se refiere a consideraciones importantes a tener en cuenta por el órgano encargado de las contrataciones o comité de selección, según corresponda y deben ser eliminadas una vez culminada la elaboración de las bases.

CARACTERÍSTICAS DEL DOCUMENTO:

Las bases estándar deben ser elaboradas en formato WORD, y deben tener las siguientes características:

N°	Características	Parámetros
1	Márgenes	Superior : 2.5 cm Inferior: 2.5 cm Izquierda: 2.5 cm Derecha: 2.5 cm
2	Fuente	Arial
3	Estilo de Fuente	Normal: Para el contenido en general Cursiva: Para el encabezado y pie de página Para las Consideraciones importantes (Ítem 3 del cuadro anterior)
4	Color de Fuente	Automático: Para el contenido en general Azul : Para las Consideraciones importantes (Ítem 3 del cuadro anterior)
5	Tamaño de Letra	16 : Para las dos primeras hojas de las Secciones General y Específica 11 : Para el nombre de los Capítulos. 10 : Para el cuerpo del documento en general 9 : Para el encabezado y pie de página Para el contenido de los cuadros, pudiendo variar, según la necesidad 8 : Para las Notas al pie
6	Alineación	Justificada: Para el contenido en general y notas al pie. Centrada : Para la primera página, los títulos de las Secciones y nombres de los Capítulos)
7	Interlineado	Sencillo
8	Espaciado	Anterior : 0 Posterior : 0
9	Subrayado	Para los nombres de las Secciones y para resaltar o hacer hincapié en algún concepto

INSTRUCCIONES DE USO:

- Una vez registrada la información solicitada dentro de los corchetes sombreados en gris, el texto deberá quedar en letra tamaño 10, con estilo normal, sin formato de negrita y sin sombread.
- La nota **IMPORTANTE** no puede ser modificada ni eliminada en la Sección General. En el caso de la Sección Específica debe seguirse la instrucción que se indica en dicha nota.

Elaboradas en enero de 2019

Modificadas en marzo, junio y diciembre de 2019, julio 2020, julio y diciembre 2021, junio y octubre de 2022



**BASES INTEGRADAS DE ADJUDICACIÓN SIMPLIFICADA
PARA LA CONTRATACIÓN DE SERVICIOS EN GENERAL**

**ADJUDICACIÓN SIMPLIFICADA N°
110-2024-ESSALUD-RPA**

PRIMERA CONVOCATORIA

**CONTRATACIÓN DE SERVICIO DE
MANTENIMIENTO DE PINTURA DE FACHADA
PRINCIPAL Y LATERAL DEL LOCAL ALJOVÍN
DE LA RED PRESTACIONAL ALMENARA**



2024



DEBER DE COLABORACIÓN

La Entidad y todo proveedor que se someta a las presentes Bases, sea como participante, postor y/o contratista, deben conducir su actuación conforme a los principios previstos en la Ley de Contrataciones del Estado.

En este contexto, se encuentran obligados a prestar su colaboración al OSCE y a la Secretaría Técnica de la Comisión de Defensa de la Libre Competencia del INDECOPI, en todo momento según corresponda a sus competencias, a fin de comunicar presuntos casos de fraude, colusión y corrupción por parte de los funcionarios y servidores de la Entidad, así como los proveedores y demás actores que participan en el proceso de contratación.

De igual forma, deben poner en conocimiento del OSCE y a la Secretaría Técnica de la Comisión de Defensa de la Libre Competencia del INDECOPI los indicios de conductas anticompetitivas que se presenten durante el proceso de contratación, en los términos del Decreto Legislativo N° 1034, "Ley de Represión de Conductas Anticompetitivas", o norma que la sustituya, así como las demás normas de la materia.

La Entidad y todo proveedor que se someta a las presentes Bases, sea como participante, postor y/o contratista del proceso de contratación deben permitir al OSCE o a la Secretaría Técnica de la Comisión de Defensa de la Libre Competencia del INDECOPI el acceso a la información referida a las contrataciones del Estado que sea requerida, prestar testimonio o absolución de posiciones que se requieran, entre otras formas de colaboración.



SECCIÓN GENERAL

DISPOSICIONES COMUNES DEL PROCEDIMIENTO DE SELECCIÓN

(ESTA SECCIÓN NO DEBE SER MODIFICADA EN NINGÚN EXTREMO, BAJO SANCIÓN DE NULIDAD)



CAPÍTULO I ETAPAS DEL PROCEDIMIENTO DE SELECCIÓN

1.1. REFERENCIAS

Cuando en el presente documento se mencione la palabra Ley, se entiende que se está haciendo referencia a la Ley N° 30225, Ley de Contrataciones del Estado, y cuando se mencione la palabra Reglamento, se entiende que se está haciendo referencia al Reglamento de la Ley de Contrataciones del Estado aprobado por Decreto Supremo N° 344-2018-EF.

Las referidas normas incluyen sus respectivas modificaciones, de ser el caso.

1.2. CONVOCATORIA

Se realiza a través de su publicación en el SEACE de conformidad con lo señalado en el artículo 54 del Reglamento, en la fecha señalada en el calendario del procedimiento de selección, debiendo adjuntar las bases y resumen ejecutivo.

1.3. REGISTRO DE PARTICIPANTES

El registro de participantes se realiza conforme al artículo 55 del Reglamento. En el caso de un consorcio, basta que se registre uno (1) de sus integrantes.

Importante

- *Para registrarse como participante en un procedimiento de selección convocado por las Entidades del Estado Peruano, es necesario que los proveedores cuenten con inscripción vigente y estar habilitados ante el Registro Nacional de Proveedores (RNP) que administra el Organismo Supervisor de las Contrataciones del Estado (OSCE). Para obtener mayor información, se puede ingresar a la siguiente dirección electrónica: www.rnp.gob.pe.*
- *Los proveedores que deseen registrar su participación deben ingresar al SEACE utilizando su Certificado SEACE (usuario y contraseña). Asimismo, deben observar las instrucciones señaladas en el documento de orientación "Guía para el registro de participantes electrónico" publicado en <https://www2.seace.gob.pe/>.*
- *En caso los proveedores no cuenten con inscripción vigente en el RNP y/o se encuentren inhabilitados o suspendidos para ser participantes, postores y/o contratistas, el SEACE restringirá su registro, quedando a potestad de estos intentar nuevamente registrar su participación en el procedimiento de selección en cualquier otro momento, dentro del plazo establecido para dicha etapa, siempre que haya obtenido la vigencia de su inscripción o quedado sin efecto la sanción que le impuso el Tribunal de Contrataciones del Estado.*

1.4. FORMULACIÓN DE CONSULTAS Y OBSERVACIONES A LAS BASES

La formulación de consultas y observaciones a las bases se efectúa de conformidad con lo establecido en los numerales 72.1 y 72.2 del artículo 72 del Reglamento, así como el literal a) del artículo 89 del Reglamento.

Importante

No pueden formularse consultas ni observaciones respecto del contenido de una ficha de homologación aprobada. Las consultas y observaciones que se formulen sobre el particular, se tienen como no presentadas.



1.5. ABSOLUCIÓN DE CONSULTAS, OBSERVACIONES E INTEGRACIÓN DE BASES

La absolución de consultas, observaciones e integración de las bases se realizan conforme a las disposiciones previstas en el numeral 72.4 del artículo 72 del Reglamento y el literal a) del artículo 89 del Reglamento.

Importante

- *No se absolverán consultas y observaciones a las bases que se presenten en forma física.*
- *Cuando exista divergencia entre lo indicado en el pliego de absolución de consultas y observaciones y la integración de bases, prevalece lo absuelto en el referido pliego; sin perjuicio, del deslinde de responsabilidades correspondiente.*

1.6. FORMA DE PRESENTACIÓN DE OFERTAS

Las ofertas se presentan conforme lo establecido en el artículo 59 y en el artículo 90 del Reglamento.

Las declaraciones juradas, formatos o formularios previstos en las bases que conforman la oferta deben estar debidamente firmados por el postor (firma manuscrita o digital, según la Ley N° 27269, Ley de Firmas y Certificados Digitales¹). Los demás documentos deben ser visados por el postor. En el caso de persona jurídica, por su representante legal, apoderado o mandatario designado para dicho fin y, en el caso de persona natural, por este o su apoderado. No se acepta el pegado de la imagen de una firma o visto. Las ofertas se presentan foliadas.

Importante

- *Los formularios electrónicos que se encuentran en el SEACE y que los proveedores deben llenar para presentar sus ofertas, tienen carácter de declaración jurada.*
- *En caso la información contenida en los documentos escaneados que conforman la oferta no coincida con lo declarado a través del SEACE, prevalece la información declarada en los documentos escaneados.*
- *No se tomarán en cuenta las ofertas que se presenten en físico a la Entidad.*

1.7. PRESENTACIÓN Y APERTURA DE OFERTAS

El participante presentará su oferta de manera electrónica a través del SEACE, desde las 00:01 horas hasta las 23:59 horas del día establecido para el efecto en el cronograma del procedimiento; adjuntando el archivo digitalizado que contenga los documentos que conforman la oferta de acuerdo a lo requerido en las bases.

El participante debe verificar antes de su envío, bajo su responsabilidad, que el archivo pueda ser descargado y su contenido sea legible.

Importante

Los integrantes de un consorcio no pueden presentar ofertas individuales ni conformar más de un consorcio en un procedimiento de selección, o en un determinado ítem cuando se trate de procedimientos de selección según relación de ítems.

¹ Para mayor información sobre la normativa de firmas y certificados digitales ingresar a: <https://www.indecopi.gob.pe/web/firmas-digitales/firmar-y-certificados-digitales>



En la apertura electrónica de la oferta, el órgano encargado de las contrataciones o el comité de selección, según corresponda, verifica la presentación de lo exigido en la sección específica de las bases de conformidad con el numeral 73.2 del artículo 73 del Reglamento y determina si las ofertas responden a las características y/o requisitos y condiciones de los Términos de Referencia, detallados en la sección específica de las bases. De no cumplir con lo requerido, la oferta se considera no admitida.

1.8. EVALUACIÓN DE LAS OFERTAS

La evaluación de las ofertas se realiza conforme a lo establecido en el numeral 74.1 y el literal a) del numeral 74.2 del artículo 74 del Reglamento.

En el supuesto de que dos (2) o más ofertas empaten, la determinación del orden de prelación de las ofertas empatadas se efectúa siguiendo estrictamente el orden establecido en el numeral 91.1 del artículo 91 del Reglamento.

El desempate mediante sorteo se realiza de manera electrónica a través del SEACE.

Importante

En el caso de contratación de servicios en general que se presten fuera de la provincia de Lima y Callao, cuyo valor estimado no supere los doscientos mil Soles (S/ 200,000.00), a solicitud del postor se asigna una bonificación equivalente al diez por ciento (10%) sobre el puntaje total obtenido por los postores con domicilio en la provincia donde prestará el servicio, o en las provincias colindantes, sean o no pertenecientes al mismo departamento o región. El domicilio es el consignado en la constancia de inscripción ante el RNP². Lo mismo aplica en el caso de procedimientos de selección por relación de ítems, cuando algún ítem no supera el monto señalado anteriormente.

1.9. CALIFICACIÓN DE OFERTAS

La calificación de las ofertas se realiza conforme a lo establecido en los numerales 75.1 y 75.2 del artículo 75 del Reglamento.

1.10. SUBSANACIÓN DE LAS OFERTAS

La subsanación de las ofertas se sujeta a lo establecido en el artículo 60 del Reglamento. El plazo que se otorgue para la subsanación no puede ser inferior a un (1) día hábil

La solicitud de subsanación se realiza de manera electrónica a través del SEACE y será remitida al correo electrónico consignado por el postor al momento de realizar su inscripción en el RNP, siendo su responsabilidad el permanente seguimiento de las notificaciones a dicho correo. La notificación de la solicitud se entiende efectuada el día de su envío al correo electrónico.

La presentación de las subsanaciones se realiza a través del SEACE. No se tomará en cuenta la subsanación que se presente en físico a la Entidad.

1.11. RECHAZO DE LAS OFERTAS

Previo al otorgamiento de la buena pro, el órgano encargado de las contrataciones o el comité de selección, según corresponda, revisa las ofertas económicas que cumplen los requisitos de calificación, de conformidad con lo establecido para el rechazo de ofertas, previsto en el artículo 68 del Reglamento, de ser el caso.

² La constancia de inscripción electrónica se visualizará en el portal web del Registro Nacional de Proveedores: www.rnp.gob.pe



De rechazarse alguna de las ofertas calificadas, el órgano encargado de las contrataciones o el comité de selección, según corresponda, revisa el cumplimiento de los requisitos de calificación de los postores que siguen en el orden de prelación, en caso las hubiere.

1.12. OTORGAMIENTO DE LA BUENA PRO

Definida la oferta ganadora, el órgano encargado de las contrataciones o el comité de selección, según corresponda, otorga la buena pro mediante su publicación en el SEACE, incluyendo el cuadro comparativo y las actas debidamente motivadas de los resultados de la admisión, no admisión, evaluación, calificación, descalificación, rechazo y el otorgamiento de la buena pro.

1.13. CONSENTIMIENTO DE LA BUENA PRO

Cuando se hayan presentado dos (2) o más ofertas, el consentimiento de la buena pro se produce a los cinco (5) días hábiles siguientes de la notificación de su otorgamiento, sin que los postores hayan ejercido el derecho de interponer el recurso de apelación.

En caso que se haya presentado una sola oferta, el consentimiento de la buena pro se produce el mismo día de la notificación de su otorgamiento.

El consentimiento del otorgamiento de la buena pro se publica en el SEACE al día hábil siguiente de producido.

Importante

Una vez consentido el otorgamiento de la buena pro, el órgano encargado de las contrataciones o el órgano de la Entidad al que se haya asignado tal función realiza la verificación de la oferta presentada por el postor ganador de la buena pro conforme lo establecido en el numeral 64.6 del artículo 64 del Reglamento.



CAPÍTULO II SOLUCIÓN DE CONTROVERSIAS DURANTE EL PROCEDIMIENTO DE SELECCIÓN

2.1. RECURSO DE APELACIÓN

A través del recurso de apelación se pueden impugnar los actos dictados durante el desarrollo del procedimiento de selección hasta antes del perfeccionamiento del contrato.

El recurso de apelación se presenta ante la Entidad convocante, y es conocido y resuelto por su Titular, cuando el valor estimado sea igual o menor a cincuenta (50) UIT. Cuando el valor estimado sea mayor a dicho monto, el recurso de apelación se presenta ante y es resuelto por el Tribunal de Contrataciones del Estado.

En los procedimientos de selección según relación de ítems, el valor estimado total del procedimiento determina ante quién se presenta el recurso de apelación.

Los actos que declaren la nulidad de oficio, la cancelación del procedimiento de selección y otros actos emitidos por el Titular de la Entidad que afecten la continuidad de este, se impugnan ante el Tribunal de Contrataciones del Estado.

Importante

- *Una vez otorgada la buena pro, el órgano encargado de las contrataciones o el comité de selección, según corresponda, está en la obligación de permitir el acceso de los participantes y postores al expediente de contratación, salvo la información calificada como secreta, confidencial o reservada por la normativa de la materia, a más tardar dentro del día siguiente de haberse solicitado por escrito.*

Luego de otorgada la buena pro no se da a conocer las ofertas cuyos requisitos de calificación no fueron analizados y revisados por el órgano encargado de las contrataciones o el comité de selección, según corresponda.
- *A efectos de recoger la información de su interés, los postores pueden valerse de distintos medios, tales como: (i) la lectura y/o toma de apuntes, (ii) la captura y almacenamiento de imágenes, e incluso (iii) pueden solicitar copia de la documentación obrante en el expediente, siendo que, en este último caso, la Entidad deberá entregar dicha documentación en el menor tiempo posible, previo pago por tal concepto.*
- *El recurso de apelación se presenta ante la Mesa de Partes del Tribunal o ante las oficinas desconcentradas del OSCE, o en la Unidad de Trámite Documentario de la Entidad, según corresponda.*

2.2. PLAZOS DE INTERPOSICIÓN DEL RECURSO DE APELACIÓN

La apelación contra el otorgamiento de la buena pro o contra los actos dictados con anterioridad a ella se interpone dentro de los cinco (5) días hábiles siguientes de haberse notificado el otorgamiento de la buena pro.

La apelación contra los actos dictados con posterioridad al otorgamiento de la buena pro, contra la declaración de nulidad, cancelación y declaratoria de desierto del procedimiento, se interpone dentro de los cinco (5) días hábiles siguientes de haberse tomado conocimiento del acto que se desea impugnar.



CAPÍTULO III DEL CONTRATO

3.1. PERFECCIONAMIENTO DEL CONTRATO

Los plazos y el procedimiento para perfeccionar el contrato se realiza conforme a lo indicado en el artículo 141 del Reglamento.

El contrato se perfecciona con la suscripción del documento que lo contiene, salvo en los contratos cuyo monto del valor estimado no supere los doscientos mil Soles (S/ 200,000.00), en los que se puede perfeccionar con la recepción de la orden de servicios, conforme a lo previsto en la sección específica de las bases.

En el caso de procedimientos de selección por relación de ítems, se puede perfeccionar el contrato con la suscripción del documento o con la recepción de una orden de servicios, cuando el valor estimado del ítem corresponda al parámetro establecido en el párrafo anterior.

Importante

El órgano encargado de las contrataciones o el comité de selección, según corresponda, debe consignar en la sección específica de las bases la forma en que se perfeccionará el contrato, sea con la suscripción del contrato o la recepción de la orden de servicios. En caso la Entidad perfeccione el contrato con la recepción de la orden de servicios no debe incluir la proforma del contrato establecida en el Capítulo V de la sección específica de las bases.

Para perfeccionar el contrato, el postor ganador de la buena pro debe presentar los documentos señalados en el artículo 139 del Reglamento y los previstos en la sección específica de las bases.

3.2. GARANTÍAS

Las garantías que deben otorgar los postores y/o contratistas, según corresponda, son las de fiel cumplimiento del contrato y por los adelantos.

3.2.1. GARANTÍA DE FIEL CUMPLIMIENTO

Como requisito indispensable para perfeccionar el contrato, el postor ganador debe entregar a la Entidad la garantía de fiel cumplimiento del mismo por una suma equivalente al diez por ciento (10%) del monto del contrato original. Esta se mantiene vigente hasta la conformidad de la recepción de la prestación a cargo del contratista.

3.2.2. GARANTÍA DE FIEL CUMPLIMIENTO POR PRESTACIONES ACCESORIAS

En las contrataciones que conllevan la ejecución de prestaciones accesorias, tales como mantenimiento, reparación o actividades afines, se otorga una garantía adicional por una suma equivalente al diez por ciento (10%) del monto del contrato de la prestación accesorio, la misma que debe ser renovada periódicamente hasta el cumplimiento total de las obligaciones garantizadas.

Importante



- En los contratos cuyos montos sean iguales o menores a doscientos mil Soles (S/ 200,000.00), no corresponde presentar garantía de fiel cumplimiento de contrato ni garantía de fiel cumplimiento por prestaciones accesorias. Dicha excepción también aplica a los contratos derivados de procedimientos de selección por relación de ítems, cuando el monto del ítem adjudicado o la sumatoria de los montos de los ítems adjudicados no superen el monto señalado anteriormente, conforme a lo dispuesto en el literal a) del artículo 152 del Reglamento.
- En los contratos periódicos de prestación de servicios en general que celebren las Entidades con las micro y pequeñas empresas, estas últimas pueden otorgar como garantía de fiel cumplimiento el diez por ciento (10%) del monto del contrato, porcentaje que es retenido por la Entidad durante la primera mitad del número total de pagos a realizarse, de forma prorrateada en cada pago, con cargo a ser devuelto a la finalización del mismo, conforme lo establecen los numerales 149.4 y 149.5 del artículo 149 del Reglamento y el numeral 151.2 del artículo 151 del Reglamento.

3.2.3. GARANTÍA POR ADELANTO

En caso se haya previsto en la sección específica de las bases la entrega de adelantos, el contratista debe presentar una garantía emitida por idéntico monto conforme a lo estipulado en el artículo 153 del Reglamento.

3.3. REQUISITOS DE LAS GARANTÍAS

Las garantías que se presenten deben ser incondicionales, solidarias, irrevocables y de realización automática en el país, al solo requerimiento de la Entidad. Asimismo, deben ser emitidas por empresas que se encuentren bajo la supervisión directa de la Superintendencia de Banca, Seguros y Administradoras Privadas de Fondos de Pensiones y que cuenten con clasificación de riesgo B o superior. Asimismo, deben estar autorizadas para emitir garantías; o estar consideradas en la última lista de bancos extranjeros de primera categoría que periódicamente publica el Banco Central de Reserva del Perú.

Importante

Corresponde a la Entidad verificar que las garantías presentadas por el postor ganador de la buena pro y/o contratista cumplan con los requisitos y condiciones necesarios para su aceptación y eventual ejecución, sin perjuicio de la determinación de las responsabilidades funcionales que correspondan.

Advertencia

Los funcionarios de las Entidades no deben aceptar garantías emitidas bajo condiciones distintas a las establecidas en el presente numeral, debiendo tener en cuenta lo siguiente:

1. La clasificadora de riesgo que asigna la clasificación a la empresa que emite la garantía debe encontrarse listada en el portal web de la SBS (<http://www.sbs.gob.pe/sistema-financiero/clasificadoras-de-riesgo>).
2. Se debe identificar en la página web de la clasificadora de riesgo respectiva, cuál es la clasificación vigente de la empresa que emite la garantía, considerando la vigencia a la fecha de emisión de la garantía.
3. Para fines de lo establecido en el artículo 148 del Reglamento, la clasificación de riesgo B, incluye las clasificaciones B+ y B.
4. Si la empresa que otorga la garantía cuenta con más de una clasificación de riesgo emitida por distintas empresas listadas en el portal web de la SBS, bastará que en una de ellas cumpla con la clasificación mínima establecida en el Reglamento.

En caso exista alguna duda sobre la clasificación de riesgo asignada a la empresa emisora de la garantía, se deberá consultar a la clasificadora de riesgos respectiva.



De otro lado, además de cumplir con el requisito referido a la clasificación de riesgo, a efectos de verificar si la empresa emisora se encuentra autorizada por la SBS para emitir garantías, debe revisarse el portal web de dicha Entidad (<http://www.sbs.gob.pe/sistema-financiero/relacion-de-empresas-que-se-encuentran-autorizadas-a-emitir-cartas-fianza>).

Los funcionarios competentes deben verificar la autenticidad de la garantía a través de los mecanismos establecidos (consulta web, teléfono u otros) por la empresa emisora.

3.4. EJECUCIÓN DE GARANTÍAS

La Entidad puede solicitar la ejecución de las garantías conforme a los supuestos contemplados en el artículo 155 del Reglamento.

3.5. ADELANTOS

La Entidad puede entregar adelantos directos al contratista, los que en ningún caso exceden en conjunto del treinta por ciento (30%) del monto del contrato original, siempre que ello haya sido previsto en la sección específica de las bases.

3.6. PENALIDADES

3.6.1. PENALIDAD POR MORA EN LA EJECUCIÓN DE LA PRESTACIÓN

En caso de retraso injustificado del contratista en la ejecución de las prestaciones objeto del contrato, la Entidad le aplica automáticamente una penalidad por mora por cada día de atraso, de conformidad con el artículo 162 del Reglamento.

3.6.2. OTRAS PENALIDADES

La Entidad puede establecer penalidades distintas a la mencionada en el numeral precedente, según lo previsto en el artículo 163 del Reglamento y lo indicado en la sección específica de las bases.

Estos dos tipos de penalidades se calculan en forma independiente y pueden alcanzar cada una un monto máximo equivalente al diez por ciento (10%) del monto del contrato vigente, o de ser el caso, del ítem que debió ejecutarse.

3.7. INCUMPLIMIENTO DEL CONTRATO

Las causales para la resolución del contrato, serán aplicadas de conformidad con el artículo 36 de la Ley y 164 del Reglamento.

3.8. PAGOS

El pago se realiza después de ejecutada la respectiva prestación, pudiendo contemplarse pagos a cuenta, según la forma establecida en la sección específica de las bases o en el contrato.

La Entidad paga las contraprestaciones pactadas a favor del contratista dentro de los diez (10) días calendario siguientes de otorgada la conformidad de los servicios, siempre que se verifiquen las condiciones establecidas en el contrato para ello, bajo responsabilidad del funcionario competente.



La conformidad se emite en un plazo máximo de siete (7) días de producida la recepción salvo que se requiera efectuar pruebas que permitan verificar el cumplimiento de la obligación, en cuyo caso la conformidad se emite en un plazo máximo de quince (15) días, bajo responsabilidad del funcionario que debe emitir la conformidad.

En el caso que se haya suscrito contrato con un consorcio, el pago se realizará de acuerdo a lo que se indique en el contrato de consorcio.

Advertencia

En caso de retraso en los pagos a cuenta o pago final por parte de la Entidad, salvo que se deba a caso fortuito o fuerza mayor, esta reconoce al contratista los intereses legales correspondientes, de conformidad con el artículo 39 de la Ley y 171 del Reglamento, debiendo repetir contra los responsables de la demora injustificada.

3.9. DISPOSICIONES FINALES

Todos los demás aspectos del presente procedimiento no contemplados en las bases se regirán supletoriamente por la Ley y su Reglamento, así como por las disposiciones legales vigentes.



SECCIÓN ESPECÍFICA

CONDICIONES ESPECIALES DEL PROCEDIMIENTO DE SELECCIÓN

(EN ESTA SECCIÓN LA ENTIDAD DEBERÁ COMPLETAR LA INFORMACIÓN EXIGIDA, DE ACUERDO A LAS INSTRUCCIONES INDICADAS)



CAPÍTULO I GENERALIDADES

1.1. ENTIDAD CONVOCANTE

Nombre : SEGURO SOCIAL DE SALUD
RUC N° : 20131257750
Domicilio legal : AV. GRAU 800 – LA VICTORIA - LIMA
Teléfono: : 3242986
Correo electrónico: : Procesos2.adq.rpa@essalud.gob.pe

1.2. OBJETO DE LA CONVOCATORIA

El presente procedimiento de selección tiene por objeto la contratación del servicio de MANTENIMIENTO DE PINTURA DE FACHADA PRINCIPAL Y LATERAL DEL LOCAL ALJOVÍN DE LA RED PRESTACIONAL ALMENARA

1.3. EXPEDIENTE DE CONTRATACIÓN

El expediente de contratación fue aprobado mediante FORMATO N°02 – Solicitud y aprobación de expediente de contratación de fecha 29 de noviembre de 2024

1.4. FUENTE DE FINANCIAMIENTO

Recursos Directamente Recaudados / Recursos Propios

Importante

La fuente de financiamiento debe corresponder a aquella prevista en la Ley de Equilibrio Financiero del Presupuesto del Sector Público del año fiscal en el cual se convoca el procedimiento de selección.

1.5. SISTEMA DE CONTRATACIÓN

El presente procedimiento se rige por el sistema de suma alzada, de acuerdo con lo establecido en el expediente de contratación respectivo.

1.6. DISTRIBUCIÓN DE LA BUENA PRO

No corresponde

1.7. ALCANCES DEL REQUERIMIENTO

El alcance de la prestación está definido en el Capítulo III de la presente sección de las bases.

1.8. PLAZO DE PRESTACIÓN DEL SERVICIO

Los servicios materia de la presente convocatoria se prestarán en el plazo de treinta (30) días calendarios concordancia con lo establecido en el expediente de contratación.

El desarrollo del "SERVICIO DE MANTENIMIENTO DE PINTURA DE FACHADA PRINCIPAL Y LATERAL DEL LOCAL ALJOVIN DE LA RED PRESTACIONAL ALMENARA".
La prestación se realizará en el curso de los TREINTA (30) días calendarios desde la fecha de inicio del servicio, el cual estará indicada en el Acta de Entrega del Ambiente e Inicio del servicio.



1.9. COSTO DE REPRODUCCIÓN Y ENTREGA DE BASES

Los participantes registrados tienen el derecho de recabar un ejemplar de las bases, para cuyo efecto deben cancelar S/8.00 (Ocho con 00/100 Soles) en Caja de la Entidad, en la Oficina de Tesorería ubicada en Av. Grau N° 800, Distrito de La Victoria, Departamento y Provincia Lima, y se entregaran las Bases en la Oficina de Abastecimiento, ubicada en el 6to piso de Av. Grau N° 800 – La Victoria – Lima.

Importante

El costo de entrega de un ejemplar de las bases no puede exceder el costo de su reproducción.

1.10. BASE LEGAL

- Ley N° 31953, Ley de Presupuesto del Sector Público para el Año Fiscal 2024.
- Ley N° 31954, Ley de Equilibrio Financiero del Presupuesto del Sector Público del año fiscal 2024.
- Decreto Legislativo N° 1440 – Sistema Nacional de Presupuesto Público
- Decreto Supremo N° 082-20219-EF que aprueba el TUO de la Ley N° 30225 – Ley de Contrataciones del Estado.
- Decreto Supremo N° 344-2018-EF que aprueba el Reglamento de la Ley N° 30225 – Ley de Contrataciones del Estado, modificado por el Decreto Supremo N° 377-2019-EF, modificado por el Decreto Supremo N° 168-2020-EF y modificado por el Decreto Supremo N° 234-2022-EF.
- Directiva N° 004-2019-OSCE/CD – Disposiciones sobre el contenido del Resumen Ejecutivo de las Actuaciones Preparatorias.
- Directiva N° 003-2020-OSCE/CD – Disposiciones aplicables para el Acceso y Registro de Información en el Sistema Electrónico de Contrataciones del Estado – SEACE.
- Ley N° 27444, Ley del Procedimiento Administrativo General.
- Ley N° 27806 - Ley de Transparencia y de Acceso a la Información Pública.
- Ley N° 27056, Ley de Creación del Seguro Social de Salud.
- Ley N° 26790, Ley de Modernización de la Seguridad Social.
- Ley N° 26842 - Ley General de Salud.
- Decreto Supremo N° 007-2008 – Texto Único Ordenado de la Ley de Promoción de la Competitividad, Formalización y Desarrollo de la micro y Pequeña Empresa del acceso al empleo decente, Ley MYPE.
- Decreto supremo N° 008-2008-TR, Reglamento de la Ley MYPE.
- Código Civil.
- Directivas del OSCE.

Las referidas normas incluyen sus respectivas modificaciones, de ser el caso.



CAPÍTULO II DEL PROCEDIMIENTO DE SELECCIÓN

2.1. CALENDARIO DEL PROCEDIMIENTO DE SELECCIÓN

Según el cronograma de la ficha de selección de la convocatoria publicada en el SEACE.

Importante

De conformidad con la vigesimosegunda Disposición Complementaria Final del Reglamento, en caso la Entidad (Ministerios y sus organismos públicos, programas o proyectos adscritos) haya difundido el requerimiento a través del SEACE siguiendo el procedimiento establecido en dicha disposición, no procede formular consultas u observaciones al requerimiento.

2.2. CONTENIDO DE LAS OFERTAS

La oferta contendrá, además de un índice de documentos³, la siguiente documentación:

2.2.1. Documentación de presentación obligatoria

2.2.1.1. Documentos para la admisión de la oferta

- a) Declaración jurada de datos del postor. (**Anexo N° 1**)
- b) Documento que acredite la representación de quien suscribe la oferta.

En caso de persona jurídica, copia del certificado de vigencia de poder del representante legal, apoderado o mandatario designado para tal efecto.

En caso de persona natural, copia del documento nacional de identidad o documento análogo, o del certificado de vigencia de poder otorgado por persona natural, del apoderado o mandatario, según corresponda.

En el caso de consorcios, este documento debe ser presentado por cada uno de los integrantes del consorcio que suscriba la promesa de consorcio, según corresponda.

Advertencia

De acuerdo con el artículo 4 del Decreto Legislativo N° 1246, las Entidades están prohibidas de exigir a los administrados o usuarios la información que puedan obtener directamente mediante la interoperabilidad a que se refieren los artículos 2 y 3 de dicho Decreto Legislativo. En esa medida, si la Entidad es usuaria de la Plataforma de Interoperabilidad del Estado – PIDE⁴ y siempre que el servicio web se encuentre activo en el Catálogo de Servicios de dicha plataforma, no corresponderá exigir el certificado de vigencia de poder y/o documento nacional de identidad.

- c) Declaración jurada de acuerdo con el literal b) del artículo 52 del Reglamento (**Anexo N°2**)
- d) Declaración jurada de cumplimiento de los Términos de Referencia contenidos en el numeral 3.1 del Capítulo III de la presente sección. (**Anexo N° 3**)

³ La omisión del índice no determina la no admisión de la oferta.

⁴ Para mayor información de las Entidades usuarias y del Catálogo de Servicios de la Plataforma de Interoperabilidad del Estado – PIDE ingresar al siguiente enlace <https://www.gobiernodigital.gob.pe/interoperabilidad/>



- e) Declaración jurada de plazo de prestación del servicio. **(Anexo N° 4)**⁵
- f) Promesa de consorcio con firmas legalizadas, de ser el caso, en la que se consigne los integrantes, el representante común, el domicilio común y las obligaciones a las que se compromete cada uno de los integrantes del consorcio así como el porcentaje equivalente a dichas obligaciones. **(Anexo N° 5)**
- g) El precio de la oferta en soles Adjuntar obligatoriamente el **Anexo N° 6**.

El precio total de la oferta y los subtotales que lo componen son expresados con dos (2) decimales. Los precios unitarios pueden ser expresados con más de dos (2) decimales.

Importante

- *El órgano encargado de las contrataciones o el comité de selección, según corresponda, verifica la presentación de los documentos requeridos. De no cumplir con lo requerido, la oferta se considera no admitida.*
- *En caso de requerir estructura de costos o análisis de precios, esta se presenta para el perfeccionamiento del contrato.*

2.2.1.2. Documentos para acreditar los requisitos de calificación

Incorporar en la oferta los documentos que acreditan los **“Requisitos de Calificación”** que se detallan en el numeral 3.2 del Capítulo III de la presente sección de las bases.

2.2.2. Documentación de presentación facultativa:

- a) En el caso de microempresas y pequeñas empresas integradas por personas con discapacidad, o en el caso de consorcios conformados en su totalidad por estas empresas, deben presentar la constancia o certificado con el cual acredite su inscripción en el Registro de Empresas Promocionales para Personas con Discapacidad⁶.
- b) Solicitud de bonificación por tener la condición de micro y pequeña empresa. **(Anexo N° 11)**

Advertencia

El órgano encargado de las contrataciones o el comité de selección, según corresponda, no podrá exigir al postor la presentación de documentos que no hayan sido indicados en los acápite “Documentos para la admisión de la oferta”, “Requisitos de calificación” y “Factores de evaluación”.

2.3. REQUISITOS PARA PERFECCIONAR EL CONTRATO

El postor ganador de la buena pro debe presentar los siguientes documentos para perfeccionar el contrato:

- a) Garantía de fiel cumplimiento del contrato.
- b) Garantía de fiel cumplimiento por prestaciones accesorias, de ser el caso.
- c) Contrato de consorcio con firmas legalizadas ante Notario de cada uno de los integrantes, de ser el caso.

⁵ En caso de considerar como factor de evaluación la mejora del plazo de prestación del servicio, el plazo ofertado en dicho anexo servirá también para acreditar este factor.

⁶ Dicho documento se tendrá en consideración en caso de empate, conforme a lo previsto en el artículo 91 del Reglamento.



- d) Código de cuenta interbancaria (CCI) o, en el caso de proveedores no domiciliados, el número de su cuenta bancaria y la entidad bancaria en el exterior.
- e) Copia de la vigencia del poder del representante legal de la empresa que acredite que cuenta con facultades para perfeccionar el contrato, cuando corresponda.
- f) Copia de DNI del postor en caso de persona natural, o de su representante legal en caso de persona jurídica.

Advertencia

De acuerdo con el artículo 4 del Decreto Legislativo N° 1246, las Entidades están prohibidas de exigir a los administrados o usuarios la información que puedan obtener directamente mediante la interoperabilidad a que se refieren los artículos 2 y 3 de dicho Decreto Legislativo. En esa medida, si la Entidad es usuaria de la Plataforma de Interoperabilidad del Estado – PIDE⁷ y siempre que el servicio web se encuentre activo en el Catálogo de Servicios de dicha plataforma, no corresponderá exigir los documentos previstos en los literales e) y f).

- g) Domicilio para efectos de la notificación durante la ejecución del contrato.
- h) Autorización de notificación de la decisión de la Entidad sobre la solicitud de ampliación de plazo mediante medios electrónicos de comunicación⁸. (**Anexo N° 12**).
- i) Detalle de los precios unitarios del precio ofertado⁹.
- j) Estructura de costos¹⁰.
- k) Detalle del precio de la oferta de cada uno de los servicios que conforman el paquete¹¹.

Importante

- *En caso que el postor ganador de la buena pro sea un consorcio, las garantías que presente este para el perfeccionamiento del contrato, así como durante la ejecución contractual, de ser el caso, además de cumplir con las condiciones establecidas en el artículo 33 de la Ley y en el artículo 148 del Reglamento, deben consignar expresamente el nombre completo o la denominación o razón social de los integrantes del consorcio, en calidad de garantizados, de lo contrario no podrán ser aceptadas por las Entidades. No se cumple el requisito antes indicado si se consigna únicamente la denominación del consorcio, conforme lo dispuesto en la Directiva Participación de Proveedores en Consorcio en las Contrataciones del Estado”.*
- *En los contratos periódicos de prestación de servicios en general que celebren las Entidades con las micro y pequeñas empresas, estas últimas pueden otorgar como garantía de fiel cumplimiento el diez por ciento (10%) del monto del contrato, porcentaje que es retenido por la Entidad durante la primera mitad del número total de pagos a realizarse, de forma prorrateada en cada pago, con cargo a ser devuelto a la finalización del mismo, conforme lo establece el numeral 149.4 del artículo 149 y el numeral 151.2 del artículo 151 del Reglamento. Para dicho efecto los postores deben encontrarse registrados en el REMYPE, consignando en la Declaración Jurada de Datos del Postor (Anexo N° 1) o en la solicitud de retención de la garantía durante el perfeccionamiento del contrato, que tienen la condición de MYPE, lo cual será verificado por la Entidad en el link <http://www2.trabajo.gob.pe/servicios-en-linea-2-2> opción consulta de empresas acreditadas en el REMYPE.*
- *En los contratos cuyos montos sean iguales o menores a doscientos mil Soles (S/ 200,000.00), no corresponde presentar garantía de fiel cumplimiento de contrato ni garantía de fiel cumplimiento por prestaciones accesorias. Dicha excepción también aplica a los contratos derivados de procedimientos de selección por relación de ítems, cuando el monto del ítem adjudicado o la sumatoria de los montos de los ítems adjudicados no supere el*

⁷ Para mayor información de las Entidades usuarias y del Catálogo de Servicios de la Plataforma de Interoperabilidad del Estado – PIDE ingresar al siguiente enlace <https://www.gobiernodigital.gob.pe/interoperabilidad/>

⁸ En tanto se implemente la funcionalidad en el SEACE, de conformidad con la Primera Disposición Complementaria Transitoria del Decreto Supremo N° 234-2022-EF.

⁹ Incluir solo en caso de la contratación bajo el sistema a suma alzada.

¹⁰ Incluir solo cuando resulte necesario para la ejecución contractual, identificar los costos de cada uno de los rubros que comprenden la oferta.

¹¹ Incluir solo en caso de contrataciones por paquete.



monto señalado anteriormente, conforme a lo dispuesto en el literal a) del artículo 152 del Reglamento.

Importante

- *Corresponde a la Entidad verificar que las garantías presentadas por el postor ganador de la buena pro cumplan con los requisitos y condiciones necesarios para su aceptación y eventual ejecución, sin perjuicio de la determinación de las responsabilidades funcionales que correspondan.*
- *De conformidad con el Reglamento Consular del Perú aprobado mediante Decreto Supremo N° 076-2005-RE para que los documentos públicos y privados extendidos en el exterior tengan validez en el Perú, deben estar legalizados por los funcionarios consulares peruanos y refrendados por el Ministerio de Relaciones Exteriores del Perú, salvo que se trate de documentos públicos emitidos en países que formen parte del Convenio de la Apostilla, en cuyo caso bastará con que estos cuenten con la Apostilla de la Haya¹².*
- *La Entidad no puede exigir documentación o información adicional a la consignada en el presente numeral para el perfeccionamiento del contrato.*

2.4. PERFECCIONAMIENTO DEL CONTRATO

El contrato se perfecciona con la suscripción del documento que lo contiene. Para dicho efecto el postor ganador de la buena pro, dentro del plazo previsto en el artículo 141 del Reglamento, debe presentar la documentación requerida en Ventanilla de la Oficina de Abastecimiento y Control Patrimonial de la RPA, sito en Av. Grau 800, sexto piso B – La Victoria – Lima.

2.5. FORMA DE PAGO

La Entidad realizará el pago de la contraprestación pactada a favor del contratista en pago único, previa conformidad del servicio, el cual constituye en tres entregables.

Para efectos del pago de las contraprestaciones ejecutadas por el contratista, la Entidad debe contar con la siguiente documentación:

- Informe del funcionario responsable de la Unidad De Mantenimiento De Infraestructura emitiendo la conformidad de la prestación efectuada.
- Comprobante de pago.
- Acta de inicio
- Acta de recepción del servicio
- Acta de conformidad
- Informe del servicio ejecutado por parte de contratista; firmado y visado por los profesionales del servicio
- Copia de la orden de compra
- Seguro complementario de trabajo de riesgo (SCTR)
- Orden de trabajo de mantenimiento (OTM)

Dicha documentación se debe presentar en ventanilla de la Oficina de Abastecimiento y Control Patrimonial de la RPA, sito en Av. Grau 800, sexto piso B – La Victoria – Lima.

¹² Según lo previsto en la Opinión N° 009-2016/DTN.



CAPÍTULO III REQUERIMIENTO

Importante

De conformidad con el numeral 29.8 del artículo 29 del Reglamento, el área usuaria es responsable de la adecuada formulación del requerimiento, debiendo asegurar la calidad técnica y reducir la necesidad de su reformulación por errores o deficiencias técnicas que repercutan en el proceso de contratación.

3.1. TERMINOS DE REFERENCIA





"Decenio de la Igualdad de Oportunidades para Mujeres y Hombres"
"Año del Bicentenario, de la consolidación de nuestra Independencia, y de la conmemoración
de las heroicas batallas de Junín y Ayacucho"

**"SERVICIO DE MANTENIMIENTO DE PINTURA DE FACHADA
PRINCIPAL Y LATERAL DEL LOCAL ALJOVIN DE LA RED
PRESTACIONAL ALMENARA".**



GOBIERNO REGIONAL DIRECTOR
DE OBRAS Y SERVICIOS SAG
ING. LUIS PACHA O. HERRERA AROS
CON FIRMAS
Ejecutivo de Infraestructura
Red Prestacional Almendra

www.essalud.gob.pe

Av. Grau N° 800 - La Victoria
Lima 13 - Perú
Tel.: 324-2983



BICENTENARIO
PERÚ
2024





"Decenio de la Igualdad de Oportunidades para Mujeres y Hombres"
"Año del Bicentenario, de la consolidación de nuestra Independencia, y de la conmemoración
de las heroicas batallas de Junín y Ayacucho"

**"SERVICIO DE MANTENIMIENTO DE PINTURA DE FACHADA PRINCIPAL Y
LATERAL DEL LOCAL ALJOVIN DE LA RED PRESTACIONAL ALMENARA".**

1. DENOMINACIÓN DE LA CONTRATACIÓN	3
2. FINALIDAD PÚBLICA	3
3. AREA USUARIA.....	3
4. ANTECEDENTES	3
5. NUMERO DE REFERENCIA EN EL PAC.....	3
6. OBJETIVO DE LA CONTRATACION.....	3
6.1. Objetivo General	3
6.2. Objetivos Específicos.....	3
7. DEL REQUERIMIENTO.....	4
7.1. CARACTERÍSTICAS:	4
7.2. SISTEMA DE CONTRATACION:	5
7.3. PLAZO DEL SERVICIO:	5
7.4. COBERTURA DEL SERVICIO:	5
7.5. CONDICIONES BASICAS PARA LA PRESTACION DEL SERVICIO:	6
7.6. PROCESO DE ELABORACIÓN DEL PROGRAMA DE MANTENIMIENTO:	8
7.7. PROCESO DE EJECUCIÓN DEL PROGRAMA DE MANTENIMIENTO:	8
7.8. FORMA DE PAGO:	9
7.9. RESPONSABILIDADES DEL CONTRATISTA:	9
7.10. HORARIOS DE LA PRESTACIÓN DEL SERVICIO	10
7.11. PERSONAL DESIGNADO PARA LA PRESTACIÓN DEL SERVICIO	11
7.11.1. RECURSOS HUMANOS	11
7.11.2. CAPACITACION TECNICA DEL PERSONAL CLAVE Y ESPECIALISTA DE CAMPO.....	12
7.12. CONFORMIDAD DEL SERVICIO	12
7.13. PENALIDADES	13
7.13.1. PENALIDADES APLICABLES.....	13
7.13.2. OTRAS PENALIDADES	14
8. LUGAR DE LA PRESTACION DEL SERVICIO	15
9. REQUISITOS DE CALIFICACION.....	15
10. CONFIDENCIALIDAD	18
11. GARANTÍA	18
12. RESPONSABILIDAD POR VICIOS OCULTOS	18
13. ANTICORRUPCIÓN.....	19
14. ANEXOS.....	19



www.essalud.gob.pe

Av. Grau N° 800 - La Victoria
Lima 13 - Perú
Tel.: 324-2983



DIRECCIÓN EJECUTIVA
DE OBRAS Y SERVICIOS SAG
ING. LUIS PABLO MARTÍNEZ RÍOS
E.O. 14/2018
Representante Ejecutivo de la Red Prestacional
Red Prestacional Almenara



BICENTENARIO
PERÚ
2024



"Decenio de la Igualdad de Oportunidades para Mujeres y Hombres"
"Año del Bicentenario, de la consolidación de nuestra Independencia, y de la conmemoración
de las heroicas batallas de Junín y Ayacucho"

TÉRMINOS DE REFERENCIA

"SERVICIO DE MANTENIMIENTO DE PINTURA DE FACHADA PRINCIPAL Y LATERAL DEL LOCAL ALJOVIN DE LA RED PRESTACIONAL ALMENARA".

1. DENOMINACIÓN DE LA CONTRATACIÓN

"SERVICIO DE MANTENIMIENTO DE PINTURA DE FACHADA PRINCIPAL Y
LATERAL DEL LOCAL ALJOVIN DE LA RED PRESTACIONAL ALMENARA".

2. FINALIDAD PÚBLICA

Mantener en buenas condiciones los elementos de la fachada de la edificación del
local y prolongar su tiempo de vida útil, asimismo garantizar una buena imagen
institucional.

3. AREA USUARIA

Administración del Hospital Emergencias Grau – Local Aljovin

4. ANTECEDENTES

El local Aljovin solicita el mantenimiento de la fachada a nivel de pintura, el mismo que
se encuentra en mal estado de conservación, motivo por el cual es indispensable la
ejecución de trabajos de pintado con el objetivo de brindar una adecuada imagen
institucional.

Las actividades a desarrollarse en la edificación tendrán una incidencia directa en los
usuarios y pacientes del mencionado centro asistencial.

5. NUMERO DE REFERENCIA EN EL PAC

No se encuentra en el PAC, por incluir.

6. OBJETIVO DE LA CONTRATACION

Tiene por objetivo la ejecución del "SERVICIO DE MANTENIMIENTO DE PINTURA
DE FACHADA PRINCIPAL Y LATERAL DEL LOCAL ALJOVIN DE LA RED
PRESTACIONAL ALMENARA".

6.1. Objetivo General

- Realizar Brindar una adecuada imagen institucional.

6.2. Objetivos Específicos

- Brindar un local con una adecuada infraestructura, conservando los elementos
de la edificación.
- Mejorar los elementos arquitectónicos del servicio.

www.essalud.gob.pe

Av. Grau N° 800 - La Victoria
Lima 13 - Perú
Tel.: 324-2983



GOBIERNO DEL PERÚ
MINISTERIO DE SALUD
DIRECCIÓN GENERAL DE ADMINISTRACIÓN
DIRECCIÓN GENERAL DE ASISTENCIA
DIRECCIÓN GENERAL DE EVALUACIÓN
DIRECCIÓN GENERAL DE INVESTIGACIÓN
DIRECCIÓN GENERAL DE LEGISLACIÓN
DIRECCIÓN GENERAL DE REGISTRO
DIRECCIÓN GENERAL DE SEGURIDAD
DIRECCIÓN GENERAL DE SERVICIOS
DIRECCIÓN GENERAL DE TRANSFERENCIA





"Decenio de la Igualdad de Oportunidades para Mujeres y Hombres"
"Año del Bicentenario, de la consolidación de nuestra Independencia, y de la conmemoración
de las heroicas batallas de Junín y Ayacucho"

7. DEL REQUERIMIENTO

7.1. CARACTERÍSTICAS:

Las características técnicas mínimas del servicio incluyen el contenido de los términos de referencia "SERVICIO DE MANTENIMIENTO DE PINTURA DE FACHADA PRINCIPAL Y LATERAL DEL LOCAL ALJOVIN DE LA RED PRESTACIONAL ALMENARA".

NORMAS TÉCNICAS, REGLAMENTOS TÉCNICOS, NORMAS METROLOGICAS Y/O SANITARIAS NACIONALES

Para un buen desempeño de las actividades, el contratista deberá cumplir según sea aplicable los lineamientos y procedimientos establecidos en la normativa reglamentos y disposiciones vigentes:

- Reglamento Nacional de Edificaciones
- NTS 113-MINSA/DGIEM
- NTS 110-MINSA/DGIEM
- NTS 119-MINSA/DGIEM
- Reglamento de la Ley N° 29783, Ley de Seguridad y Salud en el Trabajo.
- Reglamento de la Ley de contrataciones del estado vigente.
- Otras normas vigentes.

NORMAS TÉCNICAS

Para un buen desempeño de las actividades, el contratista deberá cumplir según sea aplicable los lineamientos y procedimientos establecidos en la normativa reglamentos y disposiciones vigentes:

- La Norma NTS N° 119 – MINSA/ DGIEM- V01 Norma técnica de salud "Infraestructura y equipamiento de los Establecimientos de Salud del Tercer nivel de atención"
- El contratista debe cumplir el Reglamento Nacional de Edificaciones en la norma de Seguridad G.050 "Seguridad en la Construcción"
- Código Nacional de Electrificación - Utilización 2006
- Norma E.070 del RNE
- Normas técnicas peruanas sobre instalaciones en la edificación (INDECOPI)
- Ley N° 29783, ley de seguridad y salud en el trabajo.

Así mismo debe considerar el reglamento interno de seguridad y salud en el trabajo de EsSalud tanto para el personal del contratista, así como para los involucrados: ocupantes, personal de visita y terceros, que se podrían ver afectados directa o indirectamente por el impacto del servicio, por lo cual se identificara ante la entidad a todo su personal además deberá contratar con seguro complementario de trabajo de riesgo (SCTR).

- Seguros:

El contratista, es responsable que su personal cuente con SCTR seguro contra accidentes de trabajo y enfermedades profesionales, será responsabilidad del contratista brindar todos los medios físicos necesarios para la protección de su personal. (EPP de Seguridad y EPP de protección de salud). Exigibles para la ejecución durante todo el servicio.

www.essalud.gob.pe

Av. Grau N° 890 - La Victoria
Lima 13 - Perú
Tel.: 324-2983



CONSORCIO EJECUTOR
DE OBRAS Y SERVICIOS S.A.C.
ING. LUIS PAUL NARANJO RIOS
DIP. 17.206
Presidente del Consorcio Ejecutor
de Obras y Servicios S.A.C.



BICENTENARIO
PERÚ
2024





"Decenio de la Igualdad de Oportunidades para Mujeres y Hombres"
"Año del Bicentenario, de la consolidación de nuestra Independencia, y de la conmemoración
de las heroicas batallas de Junín y Ayacucho"

Requisitos según leyes, reglamentos técnicos, normas metrológicas y/o sanitarias, reglamentos y demás normas

- Al inicio de las actividades del servicio, el contratista deberá realizar la capacitación en Seguridad y Salud en el Trabajo y Bioseguridad a su personal, bajo la supervisión de la jefatura y/o los especialistas de la Unidad de Mantenimiento de Infraestructura encargado de la supervisión del servicio.
- El contratista en cumplimiento de la Ley de Seguridad y Salud en el Trabajo y su Reglamento, así como del Reglamento Interno de Seguridad y Salud en el Trabajo de EsSalud, deberá:
 - a. Elaborar la identificación de peligros, evaluación y control de riesgos - IPERC, de las dependencias materia de su cobertura, la misma que será validada por profesional certificado, esta será un adjunto a los entregables al inicio de la ejecución del servicio.
 - b. El contratista, procederá a la evaluación médica de su personal, alcanzando la debida certificación de su personal a la Unidad de Mantenimiento de Infraestructura.

7.2. SISTEMA DE CONTRATACION:

Tomando en cuenta la naturaleza de la prestación del contrato para la ejecución del proyecto, esta contratación será a **SUMA ALZADA**.

7.3. PLAZO DEL SERVICIO:

El desarrollo del "SERVICIO DE MANTENIMIENTO DE PINTURA DE FACHADA PRINCIPAL Y LATERAL DEL LOCAL ALJOVIN DE LA RED PRESTACIONAL ALMIENARA",

La prestación se realizará en el curso de los **TREINTA (30) días calendarios** desde la fecha de inicio del servicio, el cual estará indicada en el Acta de Entrega del Ambiente e Inicio del servicio.

7.4. COBERTURA DEL SERVICIO:

El contratista deberá realizar "SERVICIO DE MANTENIMIENTO DE PINTURA DE FACHADA PRINCIPAL Y LATERAL DEL LOCAL ALJOVIN DE LA RED PRESTACIONAL ALMIENARA", la cual comprende los siguientes trabajos:

Item	DESCRIPCION	UND	METRADO
01.00	TRABAJOS PROVISIONALES		
01.01	TRASLADO Y RETIRO VERTICAL Y HORIZONTAL DE EQUIPOS, HERRAMIENTAS, MATERIALES (INCLUYE ANDAMIOS, PLATAFORMAS COLGANTES Y EQUIPOS DE ALTURA)	GLB	1.00
01.02	SEGURIDAD DE LOS TRABAJOS Y EQUIPOS DE PROTECCIÓN PERSONAL	GLB	1.00
01.03	LIMPIEZA PERMANENTE DEL SERVICIO	GLB	1.00
02.00	TRABAJOS PRELIMINARES		
02.01	RETIRO DE PINTURA DETERIORADA	M2	788.99
02.02	RESANE, EMPASTE Y MASILLADO DE PAREDES	M2	394.49
02.03	LIJADO Y PREPARADO DE PAREDES	M2	788.99
02.04	LIJADO DE PUERTAS, PUERTAS ENROLLABLES, VENTANAS Y ELEMENTOS METÁLICOS	M2	500.42
02.05	ELIMINACION DE MATERIAL EXCEDENTE A BOTADERO AUTORIZADO	M3	0.84
	ARQUITECTURA		
03.00	PINTADO DE FACHADA		
03.01	PINTADO DE FACHADAS DEL EDIFICIO CON 02 MANOS DE PINTURA LATEX SATINADO COLOR AZUL	M2	788.99
03.02	PINTADO DE ELEMENTOS METÁLICOS CON BASE ZINCROMATO	M2	500.42
03.03	PINTADO DE ELEMENTOS METÁLICOS CON PINTURA GLOSS COLOR AZUL SEGÚN DISEÑO	M2	500.42

www.essalud.gob.pe

Av. Grau N° 800 - La Victoria
Lima 13 - Perú
Tel.: 324-2983



CONSORCIO CONSULTOR Y EJECUTOR
DE OBRAS Y SERVICIOS S.A.C.
ING. LUIS FERNANDO NAVARRO RIOS
Jefe de la Unidad
Mantenimiento de Infraestructura
Red Prestacional Almiénara



DIRECCIÓN GENERAL
PERÚ
2024





"Decenio de la Igualdad de Oportunidades para Mujeres y Hombres"
"Año del Bicentenario, de la consolidación de nuestra Independencia, y de la conmemoración
de las heroicas batallas de Junín y Ayacucho"

7.5. CONDICIONES BASICAS PARA LA PRESTACION DEL SERVICIO:

El Contratista deberá tener en cuenta los detalles y los conceptos generales que debe seguir durante el proceso de ejecución de los trabajos de mantenimiento correctivo. El Contratista hará uso de materiales que cumplan con los estándares de acabados en infraestructura que la Entidad aplica.

La Entidad tiene autoridad respecto a los procedimientos, calidad de los materiales y métodos de trabajo. Los criterios de diseño involucrarán sin excepción las mejores prácticas de construcción, empleando materiales de calidad, equipos y técnicas de última generación, a fin de asegurar un producto de calidad, estando sujetos a la aprobación y plena satisfacción de la Entidad, quien tiene, además, el derecho de rechazar aquel que no cumpla con los estándares utilizados en infraestructura hospitalaria.

Por otra parte, la omisión de descripciones detalladas de materiales y procedimientos en las presentes especificaciones técnicas, serán absueltas por el supervisor y especialistas de apoyo.

Generalidades

Todos los materiales necesarios para la ejecución del servicio, serán suministrados por el Contratista, por lo que es de su responsabilidad la selección de los mismos y de las fuentes de aprovisionamiento, teniendo en cuenta que los materiales deben cumplir como mínimo, con todos los requisitos de calidad exigidos en las presentes especificaciones.

De considerarlo necesario, el Contratista elaborará un Plan de Emergencia de previsión de almacenamiento de stock. Los materiales suministrados y demás elementos que el Contratista emplee en la ejecución del servicio deberán ser de primera calidad, adecuados al objeto que se les destina.

Los materiales y elementos que el Contratista emplee en la ejecución del servicio sin el consentimiento y aprobación del inspector podrán ser rechazados por éste cuando no los encuentre adecuados.

Antes de proceder a los trabajos se coordinará para dar las facilidades, los accesos mientras duren los trabajos. Asimismo, coordinar para realizar y cumplir el cronograma de trabajo, evitar congestión en las áreas y sobre todo tomar las medidas de seguridad apropiadas y de protección del personal.

Almacenamiento de Materiales

Los materiales tienen que ser almacenados de manera que se asegure la conservación de sus cualidades y aptitudes para el trabajo.

Los materiales almacenados, aun cuando hayan sido aprobados antes de ser almacenados, pueden ser inspeccionados, cuantas veces sean necesarias, antes de que se utilicen en el trabajo. Los materiales almacenados tienen que ser localizados de modo que se facilite su rápida inspección.

Cualquier espacio adicional que se necesite para tales fines tiene que ser provisto por el Contratista sin costo alguno para la Entidad. En el almacenamiento de los

www.essalud.gob.pe

Av. Grau N° 860 - La Victoria
Lima 13 - Perú
Tel.: 324-2983



CONSEJO DE ADMINISTRACIÓN
DE OBRAS Y SERVICIOS
ING. LUIS ALBERTO GARCÍA
Nacionalidad: Ecuatoriana
Residencia: Ecuatoriana

BICENTENARIO
PERÚ
2024





"Decenio de la Igualdad de Oportunidades para Mujeres y Hombres"

"Año del Bicentenario, de la consolidación de nuestra Independencia, y de la conmemoración
de las heroicas batallas de Junín y Ayacucho"

materiales es responsabilidad del Contratista garantizar medidas mínimas de seguridad a fin de evitar accidentes que afecten físicamente a los trabajadores.

Será responsabilidad de la Supervisión la verificación del cumplimiento de las mismas. Se deberá tomar en cuenta lo siguiente:

Los materiales serán almacenados fuera del área de tránsito peatonal y de traslado de maquinarias y equipos.

Los materiales no serán apilados contra tabiques y paredes sin comprobar la suficiente resistencia para soportar la presión. Se recomienda una distancia mínima de medio metro (0,50 m) entre el tabique o pared y las pilas de material.

Cuando se trate de materiales pesados como tuberías, barras de gran diámetro, etc., se deberán apilar en camadas debidamente esparcidas y acunadas para evitar su deslizamiento y facilitar su manipuleo.

Las medidas preventivas, así como las indicaciones de manipulación, transporte y almacenamiento de los materiales de riesgo serán informadas a los trabajadores mediante carteles estratégicamente ubicados en la zona de almacenamiento.

El acceso a los depósitos de almacenamiento deberá estar restringido a las personas no autorizadas y en el caso de acceso a depósitos de materiales de riesgo, las personas autorizadas deberán estar debidamente capacitadas en las medidas de seguridad a seguir.

ASPECTOS DE SEGURIDAD Y CONTINGENCIAS

El Contratista deberá cumplir con los reglamentos de seguridad y salud, por lo que identificará ante la entidad a todo su personal además deberá proporcionar seguros a sus trabajadores y por daños a terceros (Seguro Complementario de Trabajo de Riesgo SCTR) en cumplimiento con la Ley N° 29783 y su reglamento aprobado mediante D.S. 005-2012-TR. La constancia de la póliza de seguro de los trabajadores, deberá ser remitida al supervisor del servicio asignado por la Unidad de Mantenimiento e Infraestructura, al inicio de los trabajos.

El contratista deberá implementar las medidas de seguridad y consideraciones de la salud ocupacional tanto para el personal de la empresa contratista, así como para los involucrados: ocupantes del establecimiento, personal de visita y terceros que se podrían ver afectados directa o indirectamente por el impacto del servicio.

El contratista debe contar con los equipos de protección personal adecuada para los trabajos tales como mascarillas, lentes, guantes, botas, arnés y otros implementos de seguridad necesarios para la ejecución del servicio.

En la contingencia se debe considerar el tiempo que demoraría tener disponibles los ambientes a intervenir, la disponibilidad del área para almacen.

Todas las áreas de almacenamiento temporal o instalaciones utilizadas tienen que ser restauradas a su estado original por el Contratista.

Se debe considerar e informar a la Administración del Centro Asistencial y a la supervisión, para evaluar e indicar las acciones respectivas respecto a todas las implicancias que los trabajos podrían ocasionar las ocurrencias o incidentes producidos.

www.essalud.gob.pe

Av. Grau N° 890 - La Victoria
Lima 13 - Perú
Tel.: 324-2983



CONSEJO DE SERVIDORES
DE OBRAS Y SERVICIOS S.A.C.

ING. LUIS PABLO CERVANTES ROS
PRESIDENTE
Bicentenario de la Independencia
100 años de la República



BICENTENARIO
PERÚ
2024





"Decenio de la Igualdad de Oportunidades para Mujeres y Hombres"

"Año del Bicentenario, de la consolidación de nuestra Independencia, y de la conmemoración de las heroicas batallas de Junín y Ayacucho"

Para la ejecución del presente servicio, la empresa adjudicada deberá considerar la utilización y suministro del recurso humano, materiales, insumos, equipos, herramientas, esta deberá ser acorde a las especificaciones técnicas y mínimos exigidos para la realización del presente servicio, asimismo la contratista mantendrá coordinación constante con la supervisión de la Unidad de Mantenimiento de Infraestructura para la correcta ejecución del servicio de mantenimiento.

EL CONTRATISTA deberá revisar la información del presente documento técnico, así como sus Anexos, los cuales fueron desarrollados por el personal profesional técnico de la Unidad de Mantenimiento de Infraestructura del Hospital Nacional Guillermo Almenara Irigoyen, puesto que, este será ejecutado en su integridad, debido ser responsable del funcionamiento total del servicio.

Para efectuar el mantenimiento se brindará facilidades, para lo cual EL CONTRATISTA deberá coordinar con el área usuaria y técnica para el inicio y finalización de jornadas laborales, ingreso de personal, materiales, realización de charlas informativas u otras afines.

EL CONTRATISTA deberá garantizar la ejecución del trabajo con personal técnico calificado y con la experiencia necesaria de acuerdo a lo estipulado en el presente término de referencia, que garantice un servicio de ejecución eficiente.

EL CONTRATISTA es responsable del resguardo y seguridad de sus equipos, herramientas y materiales en el establecimiento.

EL CONTRATISTA deberá tener en cuenta que, durante el proceso de ejecución del servicio este recibirá visitas inopinadas por parte del equipo supervisor destacado por la Unidad de Mantenimiento de Infraestructura, las cuales debe de atender en todos los casos por el residente a cargo del servicio el cual está obligado en brindar las facilidades respectivas.

EL CONTRATISTA no podrá transferir parcial o totalmente los derechos u obligaciones que conforman la prestación del servicio.

EL CONTRATISTA asumirá y responderá por los daños y perjuicios que ocasionen sus trabajadores, ya sea por dolo, negligencia, contra el patrimonio de terceros o de la institución.

7.6. PROCESO DE ELABORACIÓN DEL PROGRAMA DE MANTENIMIENTO:

El Contratista deberá presentar un Plan de Trabajo anexando el respectivo cronograma de intervención desagregado por actividad, teniendo en consideración que no interfiera el servicio en días y horas de atención de la entidad. Este deberá ser presentado al inicio del servicio.

El Contratista de acuerdo a los planos y documentos del servicio, programará su trabajo en forma tal que su avance sea sistemático y pueda lograrse su terminación en forma ordenada y armónica y en el tiempo previsto.

7.7. PROCESO DE EJECUCIÓN DEL PROGRAMA DE MANTENIMIENTO:

La supervisión será por el Personal Profesional designado por la Unidad de Mantenimiento de Infraestructura del HNGAI, con el cual el contratista deberá coordinar todos los trabajos a realizar y cualquier cambio y/o inconveniencia suscitada durante la ejecución del servicio.

www.essalud.gob.pe

Av. Grau N° 800 - La Victoria
Lima 13 - Perú
Tel.: 324-2983



CONSEJO REGULADOR
DE CORREO Y TELECOMUNICACIONES
S.A.
ING. LUCIANO CARRASCO ROS
Presidente del Consejo Regulador
Red de Telecomunicaciones



BICENTENARIO
PERÚ
2024





"Decenio de la Igualdad de Oportunidades para Mujeres y Hombres"
"Año del Bicentenario, de la consolidación de nuestra Independencia, y de la conmemoración
de las heroicas batallas de Junín y Ayacucho"

El servicio será ejecutado considerando las Especificaciones Técnicas descritas dentro de los Términos de Referencia, que el contratista se encuentra obligado a cumplir, con los cuales se encuentran detallados en el (Anexo N° 1). Asimismo, el contratista está obligado a cumplir con los estándares de calidad exigidos por EsSalud.

Se deberá elaborar un Acta de Entrega de Ambientes (Acta de inicio del Servicio) dando como inicio del servicio, lo que indica el Acta, el cual deberá ser firmado por un representante del área usuaria, área técnica y el Contratista. Si existiera diferencia entre la fecha de inicio de la orden de compra y el acta de inicio se considera como inicio del servicio lo que indica el Acta de Entrega de Ambientes, a partir de esa fecha transcurre el plazo contractual del servicio.

7.8. FORMA DE PAGO:

El presente servicio especializado se realizará en PAGOS UNICO en soles, previa conformidad del servicio, el cual constituye en tres entregables.

En caso el contratista comunique el término del entregable a la Supervisión, se elaborará el Acta de recepción del Servicio, en el cual se indicará si se dió el caso las observaciones evidenciadas en la visita técnica, las cuales deberán ser levantadas por el contratista en el plazo de ley.

Se realizará el pago del monto total luego de haberse entregado el Informe final por parte del contratista previa conformidad del área usuaria y el área técnica. Para que el Contratista acceda al pago, deberá solicitarlo adjuntando lo siguiente:

- Acta de Inicio.
- Acta de recepción del Servicio.
- Acta de Conformidad
- Informe Final del servicio ejecutado por parte del contratista; firmado y visado por los profesionales del servicio.
- Copia de la Orden de Compra.
- Seguro Complementario de Trabajo de Riesgo (SCTR)
- Factura del servicio y/o Recibo de pago
- Orden de trabajo de mantenimiento (OTM)

7.9. RESPONSABILIDADES DEL CONTRATISTA:

El plazo de responsabilidad por la calidad ofrecida ofertada será de 12 meses y se contabilizará a partir de la conformidad del servicio. Durante este periodo de garantía las deficiencias que ocurran como consecuencia de baja calidad de materiales o mal proceso de ejecución, deberán ser subsanadas en un plazo que se indique en el reclamo respectivo de la entidad.

El contratista deberá mantener comunicación y coordinación con los usuarios responsables, con el jefe de la Unidad de Mantenimiento e Infraestructura (UMI) de la entidad y con el servicio de vigilancia si fuese el caso para la realización de las actividades de mantenimiento.

El contratista deberá presentar su cronograma al día siguiente de firmada el acta de entrega de ambientes, así como la relación de trabajadores; DNI y horarios en que se realizarán los trabajos.

www.essalud.gob.pe

Av. Grau N° 800 - La Victoria
Lima 13 - Perú
Tel.: 324-2983



GOBIERNO DEL PERÚ
COMANDO EN JEFE FUERZAS ARMADAS
MINISTERIO DE DEFENSA
INSTITUTO VIGILANCIA Y SALUD
INSTITUTO VIGILANCIA Y SALUD
INSTITUTO VIGILANCIA Y SALUD



BICENTENARIO
PERÚ
2024





"Decenio de la Igualdad de Oportunidades para Mujeres y Hombres"
"Año del Bicentenario, de la consolidación de nuestra Independencia, y de la conmemoración
de las heroicas batallas de Junín y Ayacucho"

El contratista está obligado a suministrar materiales de primera calidad (deberá presentar las hojas técnicas del tipo de acabados que se colocará y lo presentará al supervisor de la UMI para su aprobación), mano de obra con personal calificado, equipos y herramientas en buen estado, así como todo servicio que sea necesario para la ejecución de los trabajos.

Las herramientas y equipos tales como: andamios, escaleras, montacargas y otros, que se requieran para los trabajos a realizar, serán suministrados por el contratista, quien será responsable por la seguridad y conservación de los mismos.

El contratista deberá una vez concluido los trabajos contratados retirar todos los desechos y material excedente a fin de dejar limpia la zona trabajada.

El Contratista deberá utilizar todas las medidas de precaución para el manejo adecuado de aquellos materiales contaminantes que pudiesen afectar el área de trabajo con derrames o productos que afecten la asepsia hospitalaria, con la finalidad de no causar un impacto ambiental negativo.

El Contratista deberá mantener las instalaciones del establecimiento de salud en buen estado y se obliga a realizar la limpieza y disposición de residuos como producto del servicio realizado cumpliendo las normas ambientales.

El Contratista deberá evitar contaminar el área de trabajo con material obtenido de reparaciones o resanes o eliminación de desmonte o similares; su transporte y almacenamiento debe estar acorde a la preservación ambiental.

Asimismo, deberá dar el manejo apropiado de los residuos no contaminantes. Asimismo, el Contratista solo estará autorizado para almacenar los residuos sólidos indicados líneas arriba (en bolsas, sacos o similar), por un tiempo máximo 48 horas en el lugar indicado por los representantes del establecimiento de salud, debiendo coordinar anticipadamente su desplazamiento para definir el horario y procesos de control.

El Contratista proporcionará seguros a sus trabajadores y por daños terceros (Seguro Complementario de Trabajo de Riesgo SCTR) en cumplimiento con la Ley N° 29783 y su reglamento aprobado mediante D.S 005-2012-TR. La constancia de la póliza de seguro de los trabajadores, deberá ser remitida al supervisor del servicio asignado por la Unidad de Mantenimiento e Infraestructura, al inicio de los trabajos

El Contratista se hará responsable de cualquier accidente de su propio personal, de personal del establecimiento de salud, de público usuario o de cualquier daño a terceros que ocurriera como consecuencia de la ejecución de los servicios de mantenimiento correctivo y/o preventivo contratados, sin perjuicio de que la Administración del establecimiento de salud inicie las acciones judiciales y legales que correspondan.

7.10. HORARIOS DE LA PRESTACIÓN DEL SERVICIO

El servicio será ejecutado considerando los Términos de Referencia de los trabajos y/o actividades a ejecutar que están detalladas, por lo que el contratista está obligado a cumplir con los estándares de calidad exigidos por EsSalud.

El servicio podrá ser ejecutado, en el siguiente horario:

www.essalud.gob.pe

Av. Grau N° 800 - La Victoria
Lima 13 - Perú
Tel.: 324-2983



CONSEJO DE LA UNIDAD DE
MANTENIMIENTO E INFRAESTRUCTURA
UMI
PRESIDENTE
D.S. 005-2012-TR
D.S. 005-2012-TR
D.S. 005-2012-TR



DICENATEMANO
PERU
2024





"Decenio de la Igualdad de Oportunidades para Mujeres y Hombres"

"Año del Bicentenario, de la consolidación de nuestra Independencia, y de la conmemoración
de las heroicas batallas de Junín y Ayacucho"

Lunes a viernes: 08:00am a 17:00pm
Sábado: 08:00am a 13:00pm

De coordinarse otro horario, el contratista deberá coordinarlo con la supervisión,
previa solicitud.

7.11. PERSONAL DESIGNADO PARA LA PRESTACIÓN DEL SERVICIO

7.11.1. RECURSOS HUMANOS

El responsable del servicio deberá ser un (01) Ingeniero Civil y/o Arquitecto colegiado y habilitado para ejercer la profesión el cual acreditará una experiencia mínima de 02 años como residente y/o supervisor en servicios de pintado de Centros Médicos como Hospitales, Policlínicos, Postas Médicas y entidades públicas o privadas, asimismo pintado de estructuras metálicas. Cabe indicar que los documentos de colegiatura y habilitación será necesario para la firma del contrato.

La experiencia se acreditará con los siguientes documentos que demuestren de manera fehaciente:

Acreditación:

- El título de Ingenio Civil y/o Arquitecto será verificado en el Registro Nacional de Grados Académicos y Títulos Profesionales en el portal web de la Superintendencia Nacional de Educación Superior Universitaria – SUNEDU o en el Registro Nacional de Certificados, Grados y títulos a cargo del Ministerio de Educación según corresponda.
- En caso el título o grado académico no se encuentre inscrito en el referido registro el postor deberá presentar la copia del diploma respectivo a fin de acreditar la formación académica requerida.
- El Contratista, deberá mantener activa durante toda la vigencia del Servicio una dirección de correo electrónico, siendo su responsabilidad realizar la verificación diaria de las notificaciones que el Área Usuaria pudiera hacerle llegar a dicha cuenta, debiendo confirmar la recepción del correo en el plazo máximo de veinticuatro (24) horas.
- Durante la ejecución contractual del presente servicio, el cambio de personal procede por iguales o superiores características al ofertado en la propuesta técnica, pudiéndose reemplazar al personal solo por causas demostradas no atribuibles al contratista, es decir por caso fortuito o fuerza mayor. La sustitución del personal solo procederá previa autorización escrita supervisor de la Entidad que cuente con facultades suficientes para ello dentro de los cinco (05) días hábiles siguientes de presentada la solicitud a la Entidad.

*La colegiatura y la Habilitación se presentará para la participación efectiva del contrato.

CONSORCIO EJECUTOR
DE OBRAS Y SERVICIOS S.A.
ING. LUIS PAUL DINAMARCO RIOS
CIP 14726
Residente de Infraestructura y
Post-Entrega de Obras

www.essalud.gob.pe

Av. Grau N° 800 - La Victoria
Lima 13 - Perú
Tel.: 324-2983



BICENTENARIO
PERÚ
2024





"Decenio de la Igualdad de Oportunidades para Mujeres y Hombres"
"Año del Bicentenario, de la consolidación de nuestra independencia, y de la conmemoración
de las heroicas batallas de Junín y Ayacucho"

Requisitos:

Operarios, ayudantes y otros que se requiera para la correcta ejecución del servicio contratado, los cuales serán especialistas de acuerdo a las actividades que presente el servicio.

Con respecto al personal del proveedor deberá cumplir las siguientes normas de conducta:

- Orden personal en todo momento
- Puntualidad y responsabilidad
- Respeto, cortesía y buenas costumbres
- Utilización del uniforme adecuado a las condiciones de seguridad.
- El jefe de la Unidad de Mantenimiento de Infraestructura de la GRPA de EsSalud, podrá solicitar la sanción y/o cambio inmediato de personal cuando este demuestre negligencia y/o incapacidad en el cumplimiento de actividades, de la misma forma podrá actuar cuando el personal no cumpla las normas de higiene y seguridad establecidas y las normas disciplinarias de la institución.

7.11.2. CAPACITACION TECNICA DEL PERSONAL CLAVE Y ESPECIALISTA DE CAMPO

El personal Clave y profesional técnico deberá tener cursos de capacitación, relacionado pintura decorativa en paredes, acabado de superficies de pintura, pintura de superficies de concreto u otros relacionados, estos cursos tendrán que ser certificados con un mínimo de 40 horas lectivas.

La experiencia de personal clave se acreditará con cualquiera de los siguientes documentos: (i) copia simple de contratos y su respectiva conformidad o (ii) constancias o (iii) certificado o (iv) facturas o (v) cualquier otra documentación que, de manera fehaciente demuestre la experiencia de personal propuesto.

7.12. CONFORMIDAD DEL SERVICIO

A la culminación del servicio; el contratista comunicará por escrito y/o correo electrónico, al Hospital Nacional Guillermo Almenara Irgoyen con Atención a la Unidad de Mantenimiento de Infraestructura (UMI) de la Oficina de Ingeniería Hospitalaria de la RPA y al Hospital de Emergencias Grau, al jefe de la UIHYS.

Los profesionales especializados de UMI, en coordinación con la UIHYS, verificarán que la empresa contratista haya cumplido con la obligación asumida de acuerdo a las actividades descritas en la partida de Metrados y acorde a la Orden de Servicio, a los presentes Términos de Referencia.

De encontrar observaciones, la UMI suscribirá el Acta de observaciones, luego de subsanadas las observaciones, se suscribirá el Acta de recepción

Una vez elaborado el acta de recepción donde se indique la culminación del servicio, sin observaciones se elaborará el acta de conformidad del servicio la cual estará firmada por el área usuaria (Administrador del Hospital III Emergencias Grau), el contratista con su profesional responsable del servicio, el jefe de la

www.essalud.gob.pe

Av. Grau N° 800 - La Victoria
Lima 13 - Perú
Tel.: 324-2983



CONSEJO EJECUTIVO
DE OBRAS Y SERVICIOS S.A.
ING. LUIS PABLO NAVARRO RIOS
PRESIDENTE
Ejecutor de Obra y Servicios S.A.
RPA - RPA



BICENTENARIO
PERÚ
2024





"Decenio de la Igualdad de Oportunidades para Mujeres y Hombres"
"Año del Bicentenario, de la consolidación de nuestra Independencia, y de la conmemoración
de las heroicas batallas de Junín y Ayacucho"

Unidad de Ingeniería Hospitalaria y Servicios (UIHYS) y el jefe del área técnica (UMI).

Luego de la recepción del informe técnico elaborado por el contratista el supervisor de UMI a cargo del servicio elaborará un informe, en el cual, se evaluará y evidenciará la conformidad técnica, documentaria y las penalidades correspondientes.

De existir observaciones, según el artículo N° 168 del Reglamento de la Ley de Contrataciones del Estado, la Entidad debe comunicarle al contratista, indicando claramente el sentido de estas, otorgándole hasta un plazo no menor de dos (02) y máximo de ocho (08) días. Si pese al plazo otorgado, el contratista no cumple a cabalidad con la subsanación, la Entidad puede resolver el contrato, sin perjuicio de aplicar las penalidades que correspondan, desde el vencimiento del plazo para subsanar. Este procedimiento no resulta aplicable cuando los bienes, servicios en general y/o Consultorías manifiestamente no cumplan con las características y condiciones ofrecidas, en cuyo caso la Entidad no efectúa la recepción o no otorga la conformidad, según corresponda, debiendo considerarse como no ejecutada la prestación, aplicándose las penalidades respectivas.

7.13. PENALIDADES

7.13.1. PENALIDADES APLICABLES

En caso de retraso injustificado del proveedor en la ejecución de las prestaciones objeto de la contratación, se le aplicará automáticamente una penalidad por mora por cada día de atraso. La penalidad se aplica automáticamente y se calcula de acuerdo a la siguiente fórmula:

$$\text{Penalidad diaria} = 0.10 \times \text{monto} \times \text{Plazo en días}$$

Donde F tiene los siguientes valores:

- a) Para plazos menores o iguales a sesenta (60) días, para bienes, servicios en general y consultorías: $F = 0.40$.
- b) Para plazos mayores a sesenta (60) días, bienes, servicios en general y consultorías: $F = 0.25$.

Tanto el monto como el plazo se retienen, según corresponda, al contrato o ítem que debió ejecutarse o en caso de que estos involucraran obligaciones de ejecución periódica, a la prestación parcial que fuera materia de retraso.

Para efecto del cálculo de la penalidad diaria se considera el monto del contrato vigente.

El proveedor incurra en aplicación de penalidades, cuando:

- c) No cumple con entregar el bien, prestar el servicio o presentar el entregable, según corresponda, en el plazo previsto en la orden de servicio y/o compra.
- d) Cuando se hubiera otorgado un plazo de ampliación y este no se hubiera cumplido.

www.essalud.gob.pe

Av. Grau N° 800 - La Victoria
Lima 13 - Perú
Tel.: 324-2983



COMANDO EN JEFE
Fuerzas Armadas de
Perú
Fuerzas Armadas de
Perú
Fuerzas Armadas de
Perú



BICENTENARIO
PERÚ
2024





"Decenio de la Igualdad de Oportunidades para Mujeres y Hombres"
"Año del Bicentenario, de la consolidación de nuestra Independencia, y de la conmemoración
de las heroicas batallas de Junín y Ayacucho"

Se considera justificado el retraso, cuando el proveedor acredite de modo objetivamente sustentado que el mayor tiempo transcurrido no le resulte imputable. Esta calificación del retraso como justificado no da lugar al pago de gastos generales de ningún tipo.

7.13.2. OTRAS PENALIDADES

Las penalidades serán aplicadas previo informe de la Unidad de Mantenimiento e Infraestructura (UMI) por cada incumplimiento a los Términos de Referencia; constituye incumplimiento lo siguiente:

OTRAS PENALIDADES			
N°	SUPUESTOS DE APLICACIÓN DE PENALIDAD	FORMA DE CÁLCULO	PROCEDIMIENTO
1	En los casos en el que se afecte cualquier área externa al área del presente servicio y quede inoperativa dicha área externa por más 24 horas de manera injustificada, se aplicará la penalidad correspondiente	10% de UIT por hora transcurrida en inoperancia. Salvo que esta se debe a causas no atribuibles al contratista, lo cual debe ser sustentado y debe ser aprobado por la OIHSG de la RPA y el profesional asignado a la supervisión del servicio.	La penalidad se aplicará por cada día de atraso y acumulativa.
2	Utilizar equipos y/o herramientas en mal estado o que no cumplan las características técnicas exigidas en los TDR y en la Oferta Técnica, se contabilizará por cada día de incumplimiento y será acumulativo.	10% de UIT por cada día de atraso. Si el retraso fue por horas esta penalidad se aplicará al día completo.	La penalidad se aplicará por cada día de atraso acumulativa.
6	Si el personal del contratista no cumple con el perfil mínimo exigido en los TDR y en la oferta técnica. La penalidad se determinará en base a la cantidad de días de retraso en el inicio de trabajos según el cronograma presentado.	10% de UIT por cada día de atraso.	La penalidad se aplicará por cada día de atraso acumulativa.
4	No utilizar por parte del personal de contratista los implementos de seguridad (chaleco con cinta reflectiva, camisa de manga larga, pantalón tipo jean o mameluco, casco de clase A, botines de cuero antideslizantes con puntera reforzada, gafas de seguridad, mascarilla anti polvo, guantes de cuero, otros de acuerdo a la norma G 050 del RNE) de uso obligatorio en cada intervención de mantenimiento, la penalidad se determinará por seguridad.	10% de UIT por personal por día. De corregirse la falta durante el día la penalidad sigue aplicando de acuerdo a (10% de UIT por personal por día).	La penalidad se aplicará por cada día de atraso y acumulativa.
5	No presentar cronograma y plan de trabajo al inicio del servicio y/o	10% de UIT por cada día de atraso.	La penalidad se aplicará por cada día

www.essalud.gob.pe

Av. Grau N° 800 - La Victoria
Lima 13 - Perú
Tel.: 324-2983



COMITÉ DE SELECCIÓN
DE CONTRATACIÓN
DE OBRAS DE CONSTRUCCIÓN
DE LAS OBRAS DE CONSTRUCCIÓN
DE LAS OBRAS DE CONSTRUCCIÓN
DE LAS OBRAS DE CONSTRUCCIÓN

BICENTENARIO
PERÚ
2024





"Decenio de la Igualdad de Oportunidades para Mujeres y Hombres"
"Año del Bicentenario, de la consolidación de nuestra Independencia, y de la conmemoración
de las heroicas batallas de Junín y Ayacucho"

	cuando ésta haya sido solicitada por el Supervisor o la Entidad mediante correo		de atraso y acumulativa.
6	No estar presente el Ingeniero Residente cuando se realicen las actividades propias del Servicio por parte de su personal a cargo.	10% de UIT por cada día de atraso.	La penalidad se aplicará por cada día de atraso y acumulativa.
7	Tomar decisiones sin haber consultado, informado y reportado al Supervisor, en materia de las actividades del presente servicio	10% de UIT por cada vez que se evidencie la falta.	La penalidad se aplicará por cada falta y acumulativa.
8	No presentar las fichas técnicas y especificaciones de los materiales cuando sean solicitados por el supervisor.	10% de UIT por cada vez que se evidencie la falta.	La penalidad se aplicará por cada falta y acumulativa.
9	Si el personal del contratista no cuenta con el Seguro Complementario de Trabajo de Riesgo. La penalidad será contabilizada por cada día de incumplimiento y por cada trabajador.	10% de la U.I.T por cada día de atraso.	La penalidad se aplicará por cada día de atraso y por cada trabajador, es acumulativa.
10	El contratista deberá entregar su informe técnico, del servicio ejecutado, al finalizar el servicio. En un plazo máximo de 07 días calendario pasado ese tiempo se cobrará una penalidad.	5% de UIT por cada día de atraso.	La penalidad se aplicará por cada día de atraso y acumulativa.
11	El contratista deberá eliminar su desmonte como máximo en un plazo 3 días calendarios desde el inicio del acopio del material excedente. Pasado ese tiempo se cobrará una penalidad por acumulación de desmonte.	10% de la U.I.T por cada día de atraso.	La penalidad se aplicará por cada día de atraso y acumulativa.

8. LUGAR DE LA PRESTACION DEL SERVICIO

El servicio de mantenimiento a contratar se ejecutará en el Local Aljovin – EsSalud, ubicado en el cruce de las calles Miguel Aljovin y Jr. Cotabambas, Cercado de Lima, provincia de Lima y departamento de Lima.

www.essalud.gob.pe

Av. Grau N° 800 - La Victoria
Lima 13 - Perú
Tel.: 324-2983

CONSEJO DE SEGURIDAD Y SALUD
ING. LUIS PABLO CARRASCO RIVERA
Ejecutivo de Planeación para
Buen Proceso del Abastecimiento





"Decenio de la Igualdad de Oportunidades para Mujeres y Hombres"

"Año del Bicentenario, de la consolidación de nuestra Independencia, y de la conmemoración
de las heroicas batallas de Junín y Ayacucho"

Lunes a viernes: 08:00am a 17:00pm
Sábado: 08:00am a 13:00pm

De coordinarse otro horario, el contratista deberá coordinarlo con la supervisión,
previa solicitud.

7.11. PERSONAL DESIGNADO PARA LA PRESTACIÓN DEL SERVICIO

7.11.1. RECURSOS HUMANOS

El responsable del servicio deberá ser un (01) Ingeniero Civil y/o Arquitecto colegiado y habilitado para ejercer la profesión el cual acreditará una experiencia mínima de 02 años como residente y/o supervisor en servicios de pintado de Centros Médicos como Hospitales, Policlínicos, Postas Médicas y entidades públicas o privadas, asimismo pintado de estructuras metálicas. Cabe indicar que los documentos de colegiatura y habilitación será necesario para la firma del contrato.

La experiencia se acreditará con los siguientes documentos que demuestren de manera fehaciente:

Acreditación:

- El título de Ingeniería Civil y/o Arquitecto será verificado en el Registro Nacional de Grados Académicos y Títulos Profesionales en el portal web de la Superintendencia Nacional de Educación Superior Universitaria – SUNEDU o en el Registro Nacional de Certificados, Grados y títulos a cargo del Ministerio de Educación según corresponda.
- En caso el título o grado académico no se encuentre inscrito en el referido registro el postor deberá presentar la copia del diploma respectivo a fin de acreditar la formación académica requerida.
- El Contratista, deberá mantener activa durante toda la vigencia del Servicio una dirección de correo electrónico, siendo su responsabilidad realizar la verificación diaria de las notificaciones que el Área Usuaría pudiera hacerle llegar a dicha cuenta, debiendo confirmar la recepción del correo en el plazo máximo de veinticuatro (24) horas.
- Durante la ejecución contractual del presente servicio, el cambio de personal procede por iguales o superiores características al ofertado en la propuesta técnica, pudiéndose reemplazar al personal solo por causas demostradas no atribuibles al contratista, es decir por caso fortuito o fuerza mayor. La sustitución del personal solo procederá previa autorización escrita supervisor de la Entidad que cuente con facultades suficientes para ello dentro de los cinco (05) días hábiles siguientes de presentada la solicitud a la Entidad.

*La colegiatura y la Habilitación se presentará para la participación efectiva del contrato.

CONSORCIO CUBA-AUTOP
DE OBRAS Y SERVICIOS S.A.S.
ING. LUIS PABLO DOMASARDO RIOS
C.O. 140274
Residente de Ingeniería Civil
Prof. Especialidad Arquitectura

www.essalud.gob.pe

Av. Grau N° 800 - La Victoria
Lima 13 - Perú
Tel.: 324-2983



BICENTENARIO
PERÚ
2024

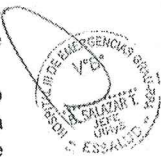



"Decenio de la Igualdad de Oportunidades para Mujeres y Hombres"
"Año del Bicentenario, de la consolidación de nuestra Independencia, y de la conmemoración
de las heroicas batallas de Junín y Ayacucho"

9. REQUISITOS DE CALIFICACION

B	CAPACIDAD TÉCNICA Y PROFESIONAL
B.3	CALIFICACIONES DEL PERSONAL CLAVE
B.3.1	FORMACIÓN ACADÉMICA
	<p>RESPONSABLE DEL SERVICIO</p> <p><u>Requisitos:</u></p> <ul style="list-style-type: none"> - Título Profesional de Ingeniero Civil y/ Arquitecto <p><u>Acreditación:</u></p> <ul style="list-style-type: none"> - El Título de Ingeniero Civil y/ Arquitecto, será verificado por el órgano encargado de las contrataciones o comité de selección, según corresponda, en el Registro Nacional de Grados Académicos y Títulos Profesionales en el portal web de la Superintendencia Nacional de Educación Superior Universitaria - SUNEDU a través del siguiente link: https://enlinea.sunedu.gob.pe/ o en el Registro Nacional de Certificados, Grados y Títulos a cargo del Ministerio de Educación a través del siguiente link : http://www.titulosinstitutos.pe/, según corresponda.
B.3.2	CAPACITACIÓN
	<p>RESPONSABLE DE SERVICIO:</p> <p><u>Requisitos:</u></p> <ul style="list-style-type: none"> - El personal profesional deberá tener cursos de capacitación, relacionado a pintura decorativa en paredes, acabado de superficies de pintura, pintura de superficies de concreto u otros relacionados, estos cursos tendrán que ser certificados, con un mínimo de 40 horas lectivas. <p><u>Acreditación:</u></p> <ul style="list-style-type: none"> - Constancia y/o certificado de estudios.
B.4	EXPERIENCIA DEL PERSONAL CLAVE
	<p>RESPONSABLE DE SERVICIO</p> <p><u>Requisitos:</u></p> <p>experiencia mínima de 02 años como residente y/o supervisor en servicios de pintado en Centros Médicos como Hospitales, Policlínicos, Postas Médicas y entidades públicas o privadas, asimismo pintado de estructuras metálicas. Cabe indicar que los documentos de colegiatura y habilitación serán necesario para la firma del contrato.</p> <p><u>Acreditación:</u></p> <ul style="list-style-type: none"> ▪ En caso el título o grado académico no se encuentre inscrito en el referido registro el postor deberá presentar la copia del diploma respectivo a fin de acreditar la formación académica requerida. ▪ La experiencia del personal clave se acreditará con cualquiera de los siguientes documentos: (i) copia simple de contratos y su respectiva conformidad o (ii) constancias o (iii) certificados o (iv) cualquier otra documentación que, de manera fehaciente demuestre la experiencia del personal propuesto. ▪ Durante la ejecución contractual del presente servicio, el cambio de personal procede por iguales o superiores características al ofertado en la propuesta técnica, pudiéndose reemplazar al personal solo por causas demostradas no atribuibles al contratista, es decir por caso fortuito o fuerza mayor. La sustitución del personal solo procederá previa autorización escrita supervisor de la Entidad que cuente con facultades suficientes para ello dentro de los cinco (05) días hábiles siguientes de presentada la solicitud a la Entidad. <p><u>Importante</u></p> <ul style="list-style-type: none"> • Los documentos que acreditan la experiencia deben incluir los nombres y apellidos del personal clave, el cargo desempeñado, el plazo de la prestación indicando el día, mes y año de inicio y culminación, el nombre de la Entidad u organización que emite el documento, la fecha de emisión,

www.essalud.gob.pe

Av. Grau N° 800 - La Victoria
Lima 13 - Perú
Tel.: 324-2983



BICENTENARIO
PERU
2024

El personal profesional deberá contar con 40 horas lectivas, relacionado a pintura decorativa en paredes y/o acabado de superficies de pintura y/o pintura de superficies de concreto y/o Residencia de Obra y/o Supervisión de Obras y otros relacionados.

SE MODIFICA EN RELACIÓN A LAS CONSULTAS Y OBSERVACIONES REALIZADAS





"Decenio de la Igualdad de Oportunidades para Mujeres y Hombres"
"Año del Bicentenario, de la consolidación de nuestra Independencia, y de la conmemoración
de las heroicas batallas de Junín y Ayacucho"

	<p>nombres y apellidos de quien suscribe el documento</p> <ul style="list-style-type: none"> En caso los documentos para acreditar la experiencia establezcan el plazo de la experiencia adquirida por el personal clave en meses sin especificar los días se debe considerar el mes completo. Se considerará aquella experiencia que no tenga una antigüedad mayor a veinticinco (25) años anteriores a la fecha de la presentación de ofertas. Al calificar la experiencia del personal, se debe valorar de manera integral los documentos presentados por el postor para acreditar dicha experiencia. En tal sentido, aun cuando en los documentos presentados la denominación del cargo o puesto no coincida literalmente con aquella prevista en las bases, se deberá validar la experiencia si las actividades que realizó el personal corresponden con la función propia del cargo o puesto requerido en las bases.
C	<p>EXPERIENCIA DEL POSTOR EN LA ESPECIALIDAD</p> <p><u>Requisitos:</u> El postor debe acreditar un monto facturado acumulado equivalente a S/ 250,000.00, (Doscientos cincuenta mil y 00/100 soles), por la contratación de servicios iguales o similares al objeto de la convocatoria, durante los ocho (08) años anteriores a la fecha de la presentación de ofertas que se computarán desde la fecha de la conformidad o emisión del comprobante de pago, según corresponda. En el caso de postores que declaren en el Anexo N° 1 tener la condición de micro y pequeña empresa, se acreditará una experiencia de S/. 25,000.00 (Veinticinco mil con 00/100 soles), por la venta de servicios iguales o similares al objeto de la convocatoria, durante los ocho (8) años anteriores a la fecha de la presentación de ofertas que se computarán desde la fecha de la conformidad o emisión del comprobante de pago, según corresponda. En el caso de consorcios, todos los integrantes deben contar con la condición de micro y pequeña empresa.</p> <p><u>Se consideran servicios similares a los siguientes:</u> Pintado de Centros Médicos como Hospitales, Policlínicos, Postas Medicas y entidades públicas privadas, asimismo pintado de estructuras metálicas.</p> <p><u>Acreditación:</u> La experiencia del postor en la especialidad se acreditará con copia simple de (i) contratos u órdenes de servicios, y su respectiva conformidad o constancia de prestación; o (ii) comprobantes de pago cuya cancelación se acredite documental y fehacientemente, con voucher de depósito, nota de abono, reporte de estado de cuenta, cualquier otro documento emitido por Entidad del sistema financiero que acredite el abono o mediante cancelación en el mismo comprobante de pago, correspondientes a un máximo de veinte (20) contrataciones.</p> <p>En caso los postores presenten varios comprobantes de pago para acreditar una sola contratación, se debe acreditar que corresponden a dicha contratación; de lo contrario, se asumirá que los comprobantes acreditan contrataciones independientes, en cuyo caso solo se considerará, para la evaluación, las veinte (20) primeras contrataciones indicadas en el Anexo N°8, referido a la Experiencia del Postor en la Especialidad.</p> <p>En el caso de servicios de ejecución periódica o continuada, solo se considerará como experiencia la parte del contrato que haya sido ejecutada durante los ocho (8) años anteriores a la fecha de presentación de ofertas, debiendo adjuntarse copia de las conformidades correspondientes a tal parte o los respectivos comprobantes de pago cancelados.</p> <p>En los casos que se acredite experiencia adquirida en consorcio, debe presentarse la promesa de consorcio o el contrato de consorcio del cual se desprenda fehacientemente el porcentaje de las obligaciones que se asumió en el contrato presentado; de lo contrario, no se computará la experiencia proveniente de dicho contrato.</p>

www.essalud.gob.pe

Av. Grau N° 800 - La Victoria
Lima 13 - Perú
Tel.: 324-2983



CONSORCIO EJECUTOR
DE OBRAS Y SERVICIOS S.A.
ING. LUIS PABLO THAVARRO RIOS
Presidente del Consorcio Ejecutor
Real Pte. Personal Administrativa



BICENTENARIO
PERÚ
2024





"Decenio de la Igualdad de Oportunidades para Mujeres y Hombres"
"Año del Bicentenario, de la consolidación de nuestra Independencia, y de la conmemoración
de las heroicas batallas de Junín y Ayacucho"

Asimismo, cuando se presenten contratos derivados de procesos de selección convocados antes del 20.09.2012, la calificación se ceñirá al método descrito en la Directiva "Participación de Proveedores en Consorcio en las contrataciones del Estado", debiendo presumirse que el porcentaje de las obligaciones equivale al porcentaje de participación de la promesa de consorcio o del contrato de consorcio. En caso que en dichos documentos no se consigne el porcentaje de participación se presumirá que las obligaciones se ejecutaron en partes iguales.

Si el titular de la experiencia no es el postor, consignar si dicha experiencia corresponde a la matriz en caso que el postor sea sucursal, o fue transmitida por reorganización societaria, debiendo acompañar la documentación sustentatoria correspondiente.

Si el postor acredita experiencia de otra persona jurídica como consecuencia de una reorganización societaria, debe presentar adicionalmente el Anexo N°9.

Cuando en los contratos, órdenes de servicios o comprobantes de pago el monto facturado se encuentre expresado en moneda extranjera, debe indicarse el tipo de cambio de venta publicado por la Superintendencia de Banca, Seguros y AFP correspondiente a la fecha de suscripción del contrato, de emisión de la orden de servicios o de cancelación del comprobante de pago, según corresponda.

Sin perjuicio de lo anterior, los postores deben llenar y presentar el Anexo N°8 referido a la Experiencia del Postor en la Especialidad.

Importante

•Al calificar la experiencia del postor, se debe valorar de manera integral los documentos presentados por el postor para acreditar dicha experiencia. En tal sentido, aun cuando en los documentos presentados la denominación del objeto contractual no coincida literalmente con el previsto en las bases, se deberá validar la experiencia si las actividades que ejecutó el postor corresponden a la experiencia requerida.

•En el caso de consorcios, solo se considera la experiencia de aquellos integrantes que se hayan comprometido, según la promesa de consorcio, a ejecutar el objeto materia de la convocatoria, conforme a la Directiva "Participación de Proveedores en Consorcio en las Contrataciones del Estado".



10. CONFIDENCIALIDAD

El proveedor está obligado a guardar reserva y confidencialidad de la información y material producido bajo los términos de esta contratación,



11. GARANTÍA

El plazo máximo de responsabilidad del CONTRATISTA por los trabajos realizados es de un (01) año y se contabilizará a partir de la conformidad del servicio otorgada por LA ENTIDAD. Durante este periodo de garantía las deficiencias que ocurran como consecuencia de baja calidad de materiales o un mal proceso de ejecución, deberán ser bajo responsabilidad del CONTRATISTA en un plazo que se indique en el reclamo respectivo de la entidad.

12. RESPONSABILIDAD POR VICIOS OCULTOS

El plazo de responsabilidad por vicios ocultos por parte del Contratista será de 1 año, esto en concordancia con el Art. 173° del Reglamento de la Ley de Contratación del Estado, y se contabilizará a partir de la conformidad del servicio.

www.essalud.gob.pe

Av. Grau N° 800 - La Victoria
Lima 13 - Perú
Tel.: 324-2983



CONSORCIO EJECUTOR
DE OBRAS Y SERVICIOS S.A.

ING. LUIS PATRICIO NAVARRO MORA
CIP 14754
Residente de la Infraestructura
del Plan Nacional Contratación

BICENTENARIO
PERÚ
2024





"Decenio de la Igualdad de Oportunidades para Mujeres y Hombres"
"Año del Bicentenario, de la consolidación de nuestra Independencia, y de la conmemoración
de las heroicas batallas de Junín y Ayacucho"

El plazo de responsabilidad por la calidad ofrecida ofertada será de 12 meses y se contabilizará a partir de la conformidad del servicio. Durante este periodo de garantía las deficiencias que ocurran como consecuencia de baja calidad de materiales o mal proceso de ejecución deberán ser subsanadas en un plazo que se indique en el reclamo respectivo de la entidad.

13. ANTICORRUPCIÓN

El contratista declara y garantiza no haber, directa o indirectamente, o tratándose de una persona jurídica a través de sus socios, integrantes de los órganos de administración, apoderados, representantes legales, funcionarios, asesores o personas vinculadas a las que se refiere el Reglamento de la Ley de Contrataciones del Estado, ofrecido, negociado o efectuado, cualquier pago o, en general, cualquier beneficio o incentivo ilegal en relación al contrato.

Asimismo, el contratista se obliga a conducirse en todo momento, durante el procedimiento de licitación y la ejecución del contrato, con honestidad, probidad, veracidad e integridad y de no cometer actos ilegales o de corrupción, directa o indirectamente o a través de sus socios, accionistas, participacionistas, integrantes de los órganos de administración, apoderados, representantes legales, funcionarios, asesores y personas vinculadas a las que se refiere el Reglamento de la Ley de Contrataciones del Estado.

Además, el contratista se compromete a comunicar a las autoridades competentes, de manera directa y oportuna, cualquier acto o conducta ilícita o corrupta de la que tuviera conocimiento; y adoptar medidas técnicas, organizativas y/o de personal apropiadas para evitar los referidos actos o prácticas.

14. ANEXOS

- ANEXO 01: DESCRIPCIÓN TÉCNICA SEGÚN TIPO DE ACTIVIDAD
- ANEXO 02: RESUMEN DE METRADO
- ANEXO 03: ESTRUCTURA DE COSTOS ESTIMADO
- ANEXO 04: REGISTRO FOTOGRÁFICO
- ANEXO 05: PLANOS

COORDINADOR GENERAL DE CONTRATACIONES
ING. LUIS ALBERTO GONZALEZ
C.P. 17.704
Especialista en Contratación
Especialista en Contratación

www.essalud.gob.pe

Av. Grau N° 890 - La Victoria
Lima 13 - Perú
Tel.: 324-2983



BICENTENARIO
PERÚ
2024





"Decenio de la Igualdad de Oportunidades para Mujeres y Hombres"
"Año del Bicentenario, de la consolidación de nuestra Independencia, y de la conmemoración
de las heroicas batallas de Junín y Ayacucho"

ANEXO 01

DESCRIPCIÓN TÉCNICA SEGÚN TIPO DE ACTIVIDAD



COORDINADOR DE DEPARTAMENTO DE PUNO
DEPARTAMENTO DE PUNO
PUNO, 13 de Mayo del 2024
Firma: [Firma]

www.essalud.gob.pe

Av. Grau N° 800 - La Victoria
Lima 13 - Perú
Tel.: 324-2983





"Decenio de la Igualdad de Oportunidades para Mujeres y Hombres"
"Año del Bicentenario, de la consolidación de nuestra Independencia, y de la conmemoración
de las heroicas batallas de Junín y Ayacucho"

DESCRIPCIÓN TÉCNICA SEGÚN TIPO DE ACTIVIDAD

1. SERVICIOS PRELIMINARES

1.01 TRABAJOS PROVISIONALES

1.01.01 TRASLADO Y RETIRO VERTICAL Y HORIZONTAL DE EQUIPOS, HERRAMIENTAS, MATERIALES (INCLUYE ANDAMIOS, PLATAFORMAS COLGANTES Y EQUIPOS DE ALTURA)

DESCRIPCIÓN

Constituyen todas aquellas actividades realizadas por el Contratista destinadas a transportar todo el equipo, materiales y herramientas necesarios hacia la zona de los trabajos, para la ejecución de las partidas incluidas en el presente servicio.

De igual forma comprende el traslado y retiro de equipos, materiales y herramientas, desde y hacia el área a intervenir dentro del centro asistencial, para poder ejecutar las actividades que realizarán en el momento oportuno según coordinación con el supervisor y con los encargados del servicio.

Se entiende que el equipo transportado por el Contratista estará en perfectas condiciones de operación.

Para el ingreso o retiro de las herramientas, equipos y materiales serán con guías o documentos autorizados por lo que deberá coordinar con el área de seguridad del Hospital y comunicando al Supervisor de manera escrita.

En el desarrollo de las actividades se evitará dañar las instalaciones del centro, y en caso ocurra el contratista asumirá estos daños.

Asimismo, el contratista se encargará de suministrar, transportar y montar oportunamente la organización completa del equipo de pintado (Andamios, plataformas colgantes y todo equipamiento de altura) en el lugar de la obra y su posterior retiro una vez culminado el servicio, previa autorización de la Supervisión.

Los traslados de los andamios se pueden efectuar en camiones, camionetas o furgonetas mientras que el equipo liviano puede trasladarse por sus propios medios. El Contratista antes de movilizar los equipos, deberá presentar a la Entidad para su aprobación, la lista de los equipos que se proponen emplear en la ejecución, debiendo contener la información siguiente:

- Descripción del Equipo.
- Antigüedad, Peso.
- Otras características propias del equipo.

La aprobación del Equipo por parte de la Entidad, no relevará al Contratista de su responsabilidad para suministrar todo el equipo suficiente y necesario para que el trabajo se ejecute en el tiempo previsto y con la calidad requerida.

Deberá proveerse todos los andamios, arnés, escaleras u otros implementos necesarios para garantizar la seguridad durante la ejecución de la partida.

METODO DE EJECUCIÓN

El transporte se realizará con los medios adecuados que garanticen la seguridad de los materiales, equipos y herramientas.

UNIDAD DE MEDIDA

La unidad de medida es global (glb).

1.01.02 SEGURIDAD DE LOS TRABAJOS Y EQUIPOS DE PROTECCIÓN PERSONAL

En concordancia con la Norma G.050 Seguridad durante la construcción, del Reglamento Nacional de Edificaciones en la que se establece la obligatoriedad de contar con el Plan de Seguridad y Salud en el Trabajo (PSST) como requisito indispensable para la adjudicación de contratos, se requiere que el presente servicio sea llevado a cabo siguiendo los lineamientos de la mencionada norma, con la finalidad de seguir los procedimientos de ley.

www.essalud.gob.pe

Av. Grau N° 800 - La Victoria
Lima 13 - Perú
Tel.: 324-2983



CONSORCIO DE EJECUCIÓN
DE OBRAS Y SERVICIOS S.A.S.

CONSORCIO DE EJECUCIÓN
DE OBRAS Y SERVICIOS S.A.S.

BICENTENARIO
PERÚ
2024





"Decenio de la Igualdad de Oportunidades para Mujeres y Hombres"
"Año del Bicentenario, de la consolidación de nuestra Independencia, y de la conmemoración
de las heroicas batallas de Junín y Ayacucho"

Esta Norma G.50, es aplicable para los servicios de mantenimiento de infraestructura en edificación, por las partidas consideradas en este servicio, las partidas y/o tareas consideradas en los metrados de la oferta, deben corresponder a las definidas en la presente Norma Técnica.

DESCRIPCION

La previsión es un factor clave en todo el proceso de ejecución de servicio de ingeniería, en tanto ello permita un control en términos de la continuidad de las tareas, el cumplimiento de los plazos establecidos y el poder implantar medidas que cubran diversas contingencias que pueden surgir, que sean factibles de ser predecibles y que pueden afectar a los trabajadores y por ende a los resultados del proyecto.

Es responsabilidad del Contratista lo siguiente:

- Garantizar que todos los lugares y ambientes de trabajo sean seguros y exentos de riesgos para el personal.
- Facilitar medios de protección a las personas que se encuentren en el servicio o en las inmediaciones de ella a fin de controlar todos los riesgos que puedan presentarse.
- Establecer criterios y pautas desde el punto de vista de la seguridad y condiciones de trabajo en el desarrollo de los procesos, actividades, técnicas y operaciones que son propias a la ejecución del servicio de ingeniería.
- Prevenir lo antes posible, en la medida de lo factible, los peligros que puedan suscitarse en el lugar de trabajo. Organizar las tareas teniendo en cuenta la seguridad de los trabajadores; utilizar materiales y productos apropiados desde el punto de vista de la seguridad y emplear métodos de trabajo que protejan a los trabajadores.
- Asegurarse que todos los trabajadores estén bien informados de los riesgos relacionados con sus labores y medio ambiente de trabajo, para ello brindará capacitación adecuada y dispondrá de medios auxiliares para la difusión.
- Establecer un reglamento interno para el control de las transgresiones a las medidas de protección y seguridad laboral.

Plan de Seguridad Laboral:

Antes de dar inicio a la ejecución del servicio el Contratista debe elaborar un Plan de seguridad Laboral que contenga los siguientes puntos:

- Responsable de la Seguridad Laboral por parte del Contratista.
- Identificación de los factores y causas que podrían originar accidentes.
- Disposición de medidas de acción para eliminar o reducir los factores y causas hallados.
- Procedimientos de difusión, entre todo el personal, de las medidas de seguridad a tomarse. Debe considerarse metodologías adecuadas a las características socioculturales del personal. Por ejemplo:
- Charlas, gráficos, videos.

Salubridad

El Contratista es el responsable del cumplimiento de las disposiciones generales contenidas en este ítem y el Supervisor de su control y verificación.

Protección

El Contratista debe emplear métodos de trabajo que protejan a los trabajadores contra los efectos nocivos de agentes químicos (gases, vapores líquidos o sólidos), físicos (condiciones de ambiente: ruido, vibraciones, humedad, energía radiante, temperatura excesiva, iluminación defectuosa, variación de la presión) y biológicos (agentes infecciosos tipo virus o bacterias que causan tuberculosis, pulmonía, tifoidea, hongos y parásitos). Para ello deberá cuidar lo siguiente:

- Disponer que personas competentes localicen y evalúen los riesgos para la salud que entrañe el uso en el servicio de diversos procedimientos, instalaciones, maquinas, materiales y equipo.
- Utilizar materiales o productos apropiados desde el punto de vista de la salud.
- Evitar en el trabajo posturas y movimientos excesivos o innecesariamente fatigosos que afecten la salud de los trabajadores.
- Protección adecuada contra las condiciones climáticas que presenten riesgo para la salud.

www.essalud.gob.pe

Av. Grau N° 800 - La Victoria
Lima 13 - Perú
Tel.: 324-2983



COMITÉ DE SELECCIÓN
DE CONTRATACIÓN
N° 110-2024-ESSALUD-1
PERÚ
2024

BICENTENARIO
PERÚ
2024

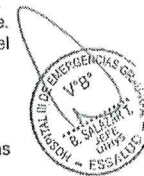



"Decenio de la Igualdad de Oportunidades para Mujeres y Hombres"
"Año del Bicentenario, de la consolidación de nuestra Independencia, y de la conmemoración
de las heroicas batallas de Junín y Ayacucho"

- Proporcionar a los trabajadores los equipos y vestimentas de protección y exigir su utilización.
- Brindar las instalaciones sanitarias, de aseo y alimentación, adecuadas y óptimas condiciones que permitan controlar brotes epidémicos y canales de transmisión de enfermedades.
- Reducción en lo posible el ruido y las vibraciones producidas por el equipo, la maquinaria, las instalaciones y las herramientas.

Servicios de Atención de Salud

El contratista deberá así mismo coordinar con el Centro de Salud más cercano que hubiere, al cual brindará la información del grupo poblacional a cargo de la ejecución del servicio. Para ello establecerá una ficha de registro por cada trabajador la cual debe consignar todas las referencias y antecedentes de salud y será producto de una verificación previa de las condiciones de salud del trabajador.

El contratista garantizará la disponibilidad de medios adecuados y de personal con formación apropiada para prestar los primeros auxilios. En la organización de los equipos de trabajo del servicio debe procurarse que por lo menos uno de los integrantes tenga capacitación o conocimientos de Primeros Auxilios.

En el servicio deberá haber siempre una enfermería con equipo de salvamento y de reanimación con inclusión de camillas y en mayor exigencia en el caso de actividades de alto riesgo.

Cada vez que se introduzca el uso de nuevos productos, maquinarias, métodos de trabajo debe informarse y capacitarse a los trabajadores en lo que concierne a las consecuencias para la salud y su seguridad personal.

En todas las áreas de trabajo, se deberá contar con botiquines de primeros auxilios, los cuales deberán contar con protección contra el polvo, la humedad o cualquier agente de contaminación. Los Botiquines deben contar con instrucciones claras y sencillas sobre la utilización de su contenido. Debe a su vez comprobarse su contenido a intervalos regulares para verificar su vigencia y reponer las existencias.

Hay que tener especial atención en las diversas regiones climáticas de nuestro país a los efectos que ello puede producir en la salud de las personas. Deben tomarse medidas preventivas contra el estrés térmico, el frío o la humedad suministrando equipos de protección, cursos de formación para que se puedan detectar con rapidez los síntomas de tales trastornos y vigilancia médica periódica. En relación al calor las medidas preventivas deben incluir el descanso en lugares frescos y la disponibilidad de agua potable en cantidad suficiente.

Entre los equipos de protección se debe considerar, sin llegar a ser una limitación: casco de seguridad, gafas de acuerdo al tipo de actividad, escudo facial, guantes de acuerdo al tipo de actividad (cuero, aislantes, etc.), botines/botas de acuerdo al tipo de actividad (con puntera de acero, dieléctricos, etc.), protectores de oído, respiradores, arnés de cuerpo entero y línea de enganche, prendas de protección dieléctrica, chalecos reflectivos, ropa especial de trabajo en caso se requiera, otros.

METODO DE EJECUCION

Esta partida está contemplada para ejecutarse en forma de Unidad (Und), según la necesidad de la

Ejecución de las partidas a intervenir. Su forma pago será cuando se termina el servicio, previa conformidad del área usuaria.

UNIDAD DE MEDIDA

La unidad de medida es Global (Glb).

1.01.03 LIMPIEZA PERMANENTE DEL SERVICIO

DESCRIPCION

El Contratista deberá establecer un protocolo de higiene, limpieza y aseo interno y externo del servicio, manteniendo condiciones adecuadas de limpieza y aseo del espacio público como pasillos, aceras, estacionamientos, gradas, etc.

www.essalud.gob.pe

Av. Grau N° 800 - La Victoria
Lima 13 - Perú
Tel.: 324-2983



DIRECCIÓN EJECUTIVA
DE SERVICIOS Y OPERACIONES
ING. LUIS FERNANDO MORALES
PRESIDENTE DEL COMITÉ DE SELECCIÓN



BICENTENARIO
PERU
2024





"Decenio de la Igualdad de Oportunidades para Mujeres y Hombres"
"Año del Bicentenario, de la consolidación de nuestra Independencia, y de la conmemoración
de las heroicas batallas de Junín y Ayacucho"

METODO DE EJECUCION:

El Contratista deberá garantizar el buen manejo de los todos los residuos, ya que éstos pueden generar efectos adversos sobre el medio ambiente, entre ellos: contaminación de aguas, suelos, afectación de la calidad del paisaje, proliferación de botaderos clandestinos, entre otros.

El Contratista capacitará al personal en relación a las buenas prácticas para el manejo, y la reducción de generación de residuos, procedentes del servicio.

El Contratista deberá implementar métodos de separación y clasificación de los diferentes tipos de residuos que se generen durante el servicio, mediante la utilización de Contenedores debidamente identificados para: "Residuos inertes de construcción", "Basuras Domiciliarias" y "Residuos Peligrosos".

El Contratista será responsable de trasladar todos los residuos provenientes de la del servicio y disponerlos, de entregar los residuos reciclables a empresas recicladoras y transportar adecuadamente hacia los lugares autorizados por las autoridades municipales y sanitarias. El Contratista deberá identificar los sitios destinados para el almacenamiento de residuos provenientes de la construcción, ya sea en contenedores o espacios limitados cubiertos con lona, debidamente identificados y rotulados. En cualquier caso, la supervisión autorizará las zonas y sitios, previo a su utilización para el almacenamiento temporal de los residuos generados en el servicio.

UNIDAD DE MEDIDA

La unidad de medida es Global (Glb).

2.0 TRABAJOS PRELIMINARES

2.01 RETIRO DE PINTURA DETERIORADA

DESCRIPCIÓN

Comprende el retiro de pintura deteriorada de la edificación, la supervisión constatará el retiro total de la pintura considerando que la fachada se encuentra en mal estado de conservación y es necesario realizar el retiro de pintura, con la finalidad de que las nuevas capas de pintura se adhieran adecuadamente.

METODO DE EJECUCIÓN

Se computarán todas las áreas a intervenir, los trabajos descritos en esta partida serán pagados, según las cantidades medidas señaladas en el párrafo anterior y de acuerdo a la unidad de medida del precio unitario de retiro de pintura, es decir por metro cuadrado de espacio trabajado.

UNIDAD DE MEDIDA

La unidad de medida es metro cuadrado (m2).

2.02 RESANE, EMPASTE Y MASILLADO DE PAREDES

DESCRIPCIÓN

Es el alisado que se aplica a paredes exteriores de la edificación, mediante el empleo de mortero de cemento donde amerite, así como pasta mural, impermeabilizante o masilla según amerite.

El objetivo de este rubro es el disponer de un recubrimiento exterior de acabado liso, pulido, terso y uniforme, que proporcione una base de gran calidad, para la posterior aplicación de pintura de acabado, de los elementos indicados en planos del servicio. Dicha partida será verificada por la supervisión.

METODO DE EJECUCIÓN

El resane se efectuará de ser necesario con mortero de cemento y arena en proporción 1:5. La mezcla final será proporcionada en volumen seco de 1 parte de cemento, y 5 partes de arena fina, a la que se añadirá la cantidad máxima de agua que mantenga la trabajabilidad y docilidad del mortero.

www.essalud.gob.pe

Av. Grau N° 800 - La Victoria
Lima 13 - Perú
Tel.: 324-2983



COMANDO EN JEFE FUERZA ARMADA
DE GUERRA Y FUERZAS ARMADAS
FAG LAS FUERZAS ARMADAS
PERU
Presidencia del Comité de Selección
Post-Postulación Simplicada Adjudicatoria



BICENTENARIO
PERU
2024





"Decenio de la Igualdad de Oportunidades para Mujeres y Hombres"

"Año del Bicentenario, de la consolidación de nuestra Independencia, y de la conmemoración
de las heroicas batallas de Junín y Ayacucho"

Se preparará cada vez una cantidad de mezcla que pueda ser empleada en el lapso máximo
de 1 hora.

Para el empastado Se empezará lijando la superficie de la pared previamente tarrajeadas con
una lija de fierro #80. Si son muchas paredes por trabajar recuerda que se puede emplear
una lijadora eléctrica, así se ahorrará tiempo y esfuerzo.
Con ayuda de una espátula se aplicará la pasta mural en las zonas donde falte emparejar la
superficie. Luego se lijará nuevamente estas zonas con la lija al agua #150 hasta lograr un
acabado uniforme.

A continuación, se sellarán las paredes con ayuda de la brocha de 4" o 5". Por último, se
pasarán 2 manos más de sellador con la ayuda del rodillo a todas las paredes, de esta forma
se tendrá las paredes listas para pintar.

Características de la pasta mural:

Pasta fuerte

Color: Blanco

Peso específico: 1.64 - 1.74

Secado tacto: Entre 1 hora

Tiempo útil de Almacenaje: 12 meses

UNIDAD DE MEDIDA

La unidad de medida es metro cuadrado (m2).

2.03 LIJADO Y PREPARADO DE PAREDES

DESCRIPCIÓN

Esta partida comprende el lijado y preparado de las paredes para la posterior aplicación de
las capas de pintura.

MÉTODO DE EJECUCIÓN

Se realizará el lijado con equipos adecuados para tal fin, se realizará un correcto lijado con la
finalidad de dejar las paredes lo más prolijo posible y de esta forma no queden imperfecciones
en la pintura de acabado.

La supervisión se encargará de verificar los detalles de pintura y aprobará los acabados con
la finalidad de proseguir con los acabados finales

UNIDAD DE MEDIDA

La unidad de medida es metro cuadrado (m2).

2.04 LIJADO DE PUERTAS, PUERTAS ENROLLABLES, VENTANAS Y ELEMENTOS METÁLICOS

DESCRIPCIÓN

Esta partida comprende el retiro de pintura de los elementos metálicos como puertas,
ventanas, estructuras metálicas y puertas enrollables, las cuales se encuentran con presencia
de óxido y en estado deteriorado.

MÉTODO DE EJECUCIÓN

Se realizará el lijado con equipos adecuados para tal fin, se retirará la pintura que se
encuentre en mal estado y se realizará un masillado para que las superficies tengan un buen
acabado.

UNIDAD DE MEDIDA

La unidad de medida es metro cuadrado (m2).

www.essalud.gob.pe

Av. Grau N° 800 - La Victoria
Lima 13 - Perú
Tel.: 324-2983



COORDINADOR DE SECTOR
DE OBRAS Y EQUIPAMIENTO
ING. LUIS ALBERTO RAMÍREZ RÍOS
Ingeniero en Construcción
Ingeniero en Mantenimiento de
Infraestructura



BICENTENARIO
PERÚ
2024





"Decenio de la Igualdad de Oportunidades para Mujeres y Hombres"
"Año del Bicentenario, de la consolidación de nuestra Independencia, y de la conmemoración
de las heroicas batallas de Junín y Ayacucho"

UNIDAD DE MEDIDA
La unidad de medida es metro cuadrado (m2).

3.01.2 PINTADO DE ELEMENTOS METÁLICOS CON BASE ZINCROMATO

DESCRIPCIÓN

Esta partida comprende el pintado de estructuras metálicas en general, considerando una base de zincromato previa, en las zonas de intervención, con la finalidad de garantizar una adecuada vida útil de la pintura.

METODO DE EJECUCIÓN

Las características de la pintura a emplear serán las siguientes:
Producto elaborado con resinas alquídicas metacrilada, pigmentos y aditivos especiales que dan al producto un brillo excelente y muy buena resistencia a la intemperie

CARACTERÍSTICAS ZINCROMATO:

- Producto anticorrosivo elaborado con pigmentos inhibidores de la corrosión.
- Excelente adherencia.
- Secado rápido.
- Buena textura.
- Favorece la adhesión de las siguientes capas de repintado.

DATOS FISICOS

Acabado	: Mate
Color	: Verde oscuro
Componentes	: Uno
Sólidos en volumen	: 47% ± 3%
Espesor de película	: 0.7 – 1.0 mil (18 – 25 micras)
Rendimiento teórico	: 70 m2 gal a 1 mil seco
Diluyente	: Thinner Standard

UNIDAD DE MEDIDA

Esta partida está contemplada para ejecutarse por metro cuadrado (M2)

3.01.3 PINTADO DE ELEMENTOS METÁLICOS CON PINTURA GLOSS COLOR AZUL SEGÚN DISEÑO

DESCRIPCIÓN

Esta partida comprende el pintado de estructuras metálicas en general, considerando el acabado con gloss color azul, en las zonas de intervención, con la finalidad de garantizar una adecuada vida útil de la pintura.

METODO DE EJECUCIÓN

Se realizará un buen acabado de las estructuras metálicas con pintura gloss color azul, se harán a 2 capas garantizando en todo momento un acabado prolijo a los elementos metálicos.

CARACTERÍSTICAS DE PINTURA GLOSS:

- Color: Según planos
- Acabado: Brillante
- % sólidos: 32 - 34
- Peso específico: 3.48 – 3.56
- Viscosidad: 2'30" – 3'00"
- APLICACIÓN:**
 - Método de aplicación: Soplete convencional
 - % de dilución: 2 a 1 (2 gal gloss x 1 de Thinner)

UNIDAD DE MEDIDA

Esta partida está contemplada para ejecutarse por metro cuadrado (M2)

www.essalud.gob.pe

Av. Grau N° 880 - La Victoria
Lima 13 - Perú
Tel.: 324-2983



BICENTENARIO
PERU
2024



COMANDO EN JEFE
DE SALUD Y VIGILANCIA
DE LA ZONA DE INTERVENCIÓN
PROYECTO DE SALUD
COMUNIDAD
LIMA 2025





"Decenio de la Igualdad de Oportunidades para Mujeres y Hombres"
"Año del Bicentenario, de la consolidación de nuestra Independencia, y de la conmemoración
de las heroicas batallas de Junín y Ayacucho"

1.01.04 ELIMINACIÓN DE MATERIAL EXCEDENTE A BOTADERO AUTORIZADO

DESCRIPCIÓN

Todo el material excedente, después de haber ejecutado los desmontajes, picados y retiros, deberán ser eliminados. Así mismo, durante el proceso constructivo, no se permitirá que se acumulen los sobrantes de obra como son residuos de mezcla, basura, piedras, desechos de carpintería, bolsas, etc., más de 48 horas en el área de trabajo.

MÉTODO DE EJECUCIÓN

Todo el material a eliminar se juntará en rumas alejadas del área, en sitios accesibles para su eliminación con vehículos adecuados, previniendo en el carguo la formación de polvo excesivo, para lo cual se dispondrá de un regado conveniente. No se permitirá la acumulación del material en el terreno por más de 48 horas.

UNIDAD DE MEDIDA

La unidad de medida es metro cúbico, estimando los espesores por metro cuadrado obtenidos y multiplicándolos por su espesor (m3).

3.0 ARQUITECTURA

3.01.1 PINTADO DE FACHADAS DEL EDIFICIO CON 02 MANOS DE PINTURA LATEX SATINADO COLOR AZUL

DESCRIPCIÓN

Luego de la limpieza y preparado de las paredes, se aplicarán 02 manos de pintura Látex Satinado de reconocida marca en el mercado nacional Tipo I, en la fachada y lado lateral de la edificación, con la finalidad de preservar la infraestructura existente.

Se deberá considerar los colores institucionales azul de acuerdo al manual institucional y al diseño existente.

Las superficies deben estar exentas de polvo, grasa u otro agente contaminante. Se deberá garantizar eliminar todo tipo de desprendimientos de pintura antigua.

METODO DE EJECUCIÓN

La pintura no se aplicará cuando la temperatura de la superficie esté por debajo de los 5°C, o sea superior a los 50°C.

La pintura no deberá aplicarse mientras llueve en la intemperie.

La imprimación deberá ser aplicada tan pronto como sea posible después de la preparación de la superficie, y nunca después de pasadas 8 horas desde que se aplicó el chorreado.

No deberá aplicarse ninguna capa de pintura hasta que la anterior esté completamente seca.

Cada capa de pintura deberá estar exenta de porosidades, ampollas u otros defectos visibles.

Tales defectos deberán ser reparados antes de aplicar una nueva capa.

Se colocarán 02 manos necesarias de Látex satinado hasta obtener un acabado perfecto, el color de la pintura será de tipo institucional EsSalud (para los exteriores).

ESPECIFICACIONES TÉCNICAS DE PINTURA:

CATEGORÍA: Pintura arquitectónica

TIPO: Látex

ACABADO: Satinado

COLOR: Según cartilla

COMPONENTES: Uno

CURADO: Evaporación de agua y coalescencia

SÓLIDOS EN VOLUMEN: 34% ± 2%, según color

NÚMERO DE CAPAS: Dos

RENDIMIENTO TEÓRICO: 30 m2 /galón. a 2 capas y 120 m2 / 4 GL 2 capas y 7 m2 / ¼ GL a 2 capas

DILUYENTE: Agua potable

www.essalud.gob.pe

Av. Grau N° 800 - La Victoria
Lima 13 - Perú
Tel.: 324-2983



COORDINADOR GENERAL DE OBRAS
DE OBRAS DE CONSTRUCCIÓN
NO HABER PASADO POR
EL PROCESO DE SELECCIÓN
DE OBRAS DE CONSTRUCCIÓN



BICENTENARIO
PERU
2024

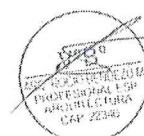
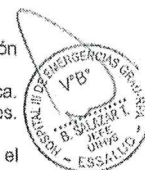



"Decenio de la Igualdad de Oportunidades para Mujeres y Hombres"
"Año del Bicentenario, de la consolidación de nuestra Independencia, y de la conmemoración
de las heroicas batallas de Junín y Ayacucho"

ANEXO 02
RESUMEN DE METRADOS



CONSEJO CONSULTIVO
DE GUARDAS VIGILANTES GEO
RES LUIS P. O. Y. SANCHEZ RIOS
PRESIDENTE
Firma: [Firma]



www.essalud.gob.pe

Av. Grau N° 800 - La Victoria
Lima 13 - Perú
Tel.: 324-2983





"Decenio de la Igualdad de Oportunidades para Mujeres y Hombres"
"Año del Bicentenario, de la consolidación de nuestra Independencia, y de la conmemoración
de las heroicas batallas de Junín y Ayacucho"

**"SERVICIO DE MANTENIMIENTO DE PINTURA DE FACHADA PRINCIPAL Y
LATERAL DEL LOCAL ALJOVIN DE LA RED PRESTACIONAL ALMENARA".**

Item	DESCRIPCION	Cant	Largo	Ancho	Altura	Sub total	Total	Unidad
01.00	SERVICIOS PRELIMINARES							
01.01	TRABAJOS PROVISIONALES							
01.01.01	TRASLADO Y RETIRO VERTICAL Y HORIZONTAL DE EQUIPOS, HERRAMIENTAS, MATERIALES (INCLUYE ANDAMIOS, PLATAFORMAS COLGANTES Y EQUIPOS DE ALTURA)	1.00	-	-	-	1.00	1.00	GLB
01.01.02	SEGURIDAD DE LOS TRABAJOS Y EQUIPOS DE PROTECCIÓN PERSONAL	1.00	-	-	-	1.00	1.00	GLB
01.01.03	LIMPIEZA PERMANENTE DEL SERVICIO	1.00				1.00	1.00	GLB
02.00	TRABAJOS PRELIMINARES							
02.01	RETIRO DE PINTURA DETERIORADA						788.99	M2
	FACHADA PRINCIPAL							
	Columna ingreso	AREA	1.26			1.26		
	Area de fachada principal 1	AREA	7.91			7.91		
	Descuento puerta 1 (primer nivel)	AREA	2.71			-2.71		
	Area de fachada principal 2	AREA	110.27			110.27		
	Descuento ventana 1 (primer nivel)	AREA	6.56			-6.56		
	Descuento ventana 2 (primer nivel)	AREA	16.04			-16.04		
	Descuento puerta 2 (primer nivel)	AREA	6.71			-6.71		
	Descuento ventana 1 (segundo nivel)	AREA	3.11			-3.11		
	Descuento ventana 2 (segundo nivel)	AREA	1.48			-1.48		
	Descuento ventana 3 (segundo nivel)	AREA	2.10			-2.10		
	Descuento ventana 4 (segundo nivel)	AREA	2.86			-2.86		
	Descuento ventana 5 (segundo nivel)	AREA	2.36			-2.36		
	FACHADA LATERAL							
	Area de fachada tramo 1 (primer nivel)	AREA	53.76			53.76		
	Area de fachada tramo 1 (segundo nivel)	AREA	20.13			20.13		
	Descuento ventana 1 (segundo nivel)	AREA	2.62			-2.62		
	Descuento ventana 2 (segundo nivel)	AREA	2.08			-2.08		
	Area de fachada tramo 2	AREA	116.63			116.63		
	Descuento mampara 1	AREA	2.13			-2.13		
	Descuento mampara 2	AREA	2.13			-2.13		
	Descuento mampara 3	AREA	2.10			-2.10		
	Descuento ventana	AREA	1.80			-1.80		
	Area de alero 1 (bordes laterales)		2.20		0.60	1.32		
	Area de alero 2 (bordes laterales)		2.20		0.60	1.32		
	Area de alero 3 (bordes laterales)		2.20		0.60	1.32		
	Area de balcón 1 (bordes laterales)		4.16		0.60	2.50		
	Area de balcón 1 (interior)	AREA	2.12			2.12		
	Area de balcón 2 (bordes laterales)		4.16		0.60	2.50		
	Area de balcón 2 (interior)	AREA	2.12			2.12		
	Area de balcón 3 (bordes laterales)		4.16		0.60	2.50		
	Area de balcón 3 (interior)	AREA	2.10			2.10		
	Area de fachada tramo 2	AREA	253.28			253.28		
	Descuento mampara 4	AREA	1.52			-1.52		
	Descuento mampara 5	AREA	1.52			-1.52		
	Descuento mampara 6	AREA	1.52			-1.52		
	Descuento mampara 7	AREA	1.47			-1.47		
	Descuento mampara 8	AREA	1.49			-1.49		
	Descuento mampara 9	AREA	1.52			-1.52		
	Descuento mampara 10	AREA	1.54			-1.54		
	Descuento mampara 11	AREA	1.54			-1.54		
	Descuento mampara 12	AREA	1.53			-1.53		
	Descuento mampara 13	AREA	1.53			-1.53		
	Descuento mampara 14	AREA	1.53			-1.53		
	Descuento mampara 15	AREA	1.54			-1.54		
	Descuento mampara 16	AREA	1.48			-1.48		
	Descuento mampara 17	AREA	1.50			-1.50		
	Descuento mampara 18	AREA	1.53			-1.53		

www.essalud.gob.pe

Av. Grau N° 800 - La Victoria
Lima 13 - Perú
Tel.: 324-2983



CONSEJO REGULADOR DE OBRAS Y SERVICIOS CAS
ING. LUIS FALUY NAVARRO RIOS
CIP 11234
Representante de la Construcción
Red Prestacional Almenara

BICENTENARIO
PERU
2024

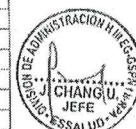



"Decenio de la Igualdad de Oportunidades para Mujeres y Hombres"
"Año del Bicentenario, de la consolidación de nuestra Independencia, y de la conmemoración
de las heroicas batallas de Junín y Ayacucho"

Descuento mampara 19	AREA	1.55		-1.55	
Descuento mampara 20	AREA	1.55		-1.55	
Descuento mampara 21	AREA	1.54		-1.54	
Murete inferior 1 (incluye balcones del 4 al 12)	AREA	50.67	0.60	30.40	
Área de balcón 4 (interior)	AREA	2.12		2.12	
Área de balcón 5 (interior)	AREA	2.11		2.11	
Área de balcón 6 (interior)	AREA	2.13		2.13	
Área de balcón 7 (interior)	AREA	2.06		2.06	
Área de balcón 8 (interior)	AREA	2.08		2.08	
Área de balcón 9 (interior)	AREA	2.12		2.12	
Área de balcón 10 (interior)	AREA	2.14		2.14	
Área de balcón 11 (interior)	AREA	2.14		2.14	
Área de balcón 12 (interior)	AREA	2.13		2.13	
Área de balcón 13 (interior)	AREA	2.12		2.12	
Área de balcón 14 (interior)	AREA	2.11		2.11	
Área de balcón 15 (interior)	AREA	2.13		2.13	
Área de balcón 16 (interior)	AREA	2.06		2.06	
Área de balcón 17 (interior)	AREA	2.08		2.08	
Área de balcón 18 (interior)	AREA	2.12		2.12	
Área de balcón 19 (interior)	AREA	2.14		2.14	
Área de balcón 20 (interior)	AREA	2.14		2.14	
Área de balcón 21 (interior)	AREA	2.13		2.13	
Área de balcón 22 (interior)	AREA	2.07		2.07	
Área de balcón 23 (interior)	AREA	2.06		2.06	
Área de balcón 24 (interior)	AREA	2.08		2.08	
Área de balcón 25 (interior)	AREA	2.00		2.00	
Área de balcón 26 (interior)	AREA	2.03		2.03	
Área de balcón 27 (interior)	AREA	2.06		2.06	
Área de balcón 28 (interior)	AREA	2.08		2.08	
Área de balcón 29 (interior)	AREA	2.08		2.08	
Área de balcón 30 (interior)	AREA	2.07		2.07	
Área de balcón 13 (bordes laterales)		4.16	0.60	2.50	
Área de balcón 14 (bordes laterales)		4.16	0.60	2.50	
Área de balcón 15 (bordes laterales)		4.16	0.60	2.50	
Área de balcón 16 (bordes laterales)		4.16	0.60	2.50	
Área de balcón 17 (bordes laterales)		4.16	0.60	2.50	
Área de balcón 18 (bordes laterales)		4.16	0.60	2.50	
Área de balcón 19 (bordes laterales)		4.16	0.60	2.50	
Área de balcón 20 (bordes laterales)		4.16	0.60	2.50	
Área de balcón 21 (bordes laterales)		4.16	0.60	2.50	
Área de balcón 22 (bordes laterales)		4.16	0.60	2.50	
Área de balcón 23 (bordes laterales)		4.16	0.60	2.50	
Área de balcón 24 (bordes laterales)		4.16	0.60	2.50	
Área de balcón 25 (bordes laterales)		4.16	0.60	2.50	
Área de balcón 26 (bordes laterales)		4.16	0.60	2.50	
Área de balcón 27 (bordes laterales)		4.16	0.60	2.50	
Área de balcón 28 (bordes laterales)		4.16	0.60	2.50	
Área de balcón 29 (bordes laterales)		4.16	0.60	2.50	
Área de balcón 30 (bordes laterales)		4.16	0.60	2.50	
Área de pared posterior 1 (interna)	AREA	20.60		20.60	
Área de pared posterior 2 (interna)	AREA	11.74		11.74	
Área de fachada tramo 3 (almacén)	AREA	20.37		20.37	
Área de fachada tramo 4	AREA	118.74		118.74	
Descuento puerta	AREA	2.10		-2.10	
Área de fachada tramo 5	AREA	21.48		-21.48	
Descuento puerta	AREA	2.10		-2.10	
Área de fachada tramo 6	AREA	14.46		14.46	
02.02 RESANE, EMPASTE Y MASILLADO DE PAREDES				394.49	M2
Resane de partes afectadas		788.99	0.50	394.49	
02.03 LIJADO Y PREPARADO DE PAREDES				788.99	M2
Idem a partida de retiro de pintura		788.99		788.99	
02.04 LIJADO DE PUERTAS, PUERTAS ENROLLABLES, VENTANAS Y ELEMENTOS METÁLICOS				500.42	M2
Portón de fachada principal	AREA	18.85	2.00	37.70	

www.essalud.gob.pe

Av. Grau N° 800 - La Victoria
Lima 13 - Perú
Tel.: 324-2983

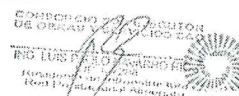

BICENTENARIO
PERU
2024

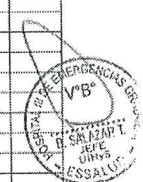



"Decenio de la Igualdad de Oportunidades para Mujeres y Hombres"
"Año del Bicentenario, de la consolidación de nuestra Independencia, y de la conmemoración
de las heroicas batallas de Junín y Ayacucho"

	Puerta de ingreso peatonal fachada principal	AREA	2.71	2.00	5.42		
	Ventana metálica 1	AREA	6.56	2.00	13.12		
	Ventana metálica 2	AREA	16.04	2.00	32.08		
	Puerta metálica fachada principal	AREA	6.71	2.00	13.42		
	Puerta enrollable 1	AREA	16.03	2.00	32.16		
	Puerta enrollable 2	AREA	15.84	2.00	31.68		
	Rejas corridizas de ingreso	AREA	13.22	2.00	26.44		
	Puerta enrollable 3	AREA	16.80	2.00	33.60		
	Puerta enrollable 4	AREA	16.80	2.00	33.60		
	Puerta enrollable 5	AREA	16.80	2.00	33.60		
	Puerta enrollable 6	AREA	16.80	2.00	33.60		
	Puerta enrollable 7	AREA	16.80	2.00	33.60		
	Puerta enrollable 8	AREA	16.80	2.00	33.60		
	Puerta enrollable 9	AREA	16.80	2.00	33.60		
	Puerta enrollable 10	AREA	16.80	2.00	33.60		
	Puerta de acceso lado posterior 1	AREA	2.10	2.00	4.20		
	Puerta de acceso lado posterior 2	AREA	2.10	2.00	4.20		
	Portón posterior	AREA	15.60	2.00	31.20		
02.05	ELIMINACION DE MATERIAL EXCEDENTE A BOTADERO AUTORIZADO					0.84	M3
	RETIRO DE PINTURA DETERIORADA	788.59	0.00		0.79		
	LUBRO DE PARTES METALICAS	500.42	0.00		0.05		
	ARQUITECTURA						
03.00	PINTADO DE FACHADA						
03.01	PINTADO DE FACHADAS DEL EDIFICIO CON 02 MANOS DE PINTURA LATEX SATINADO COLOR AZUL					788.99	M2
	FACHADA PRINCIPAL						
	Columna ingreso	AREA	1.26		1.26		
	Area de fachada principal 1	AREA	7.91		7.91		
	Descuento puerta 1 (primer nivel)	AREA	2.71		-2.71		
	Area de fachada principal 2	AREA	110.27		110.27		
	Descuento ventana 1 (primer nivel)	AREA	6.56		-6.56		
	Descuento ventana 2 (primer nivel)	AREA	16.04		-16.04		
	Descuento puerta 2 (primer nivel)	AREA	6.71		-6.71		
	Descuento ventana 1 (segundo nivel)	AREA	3.11		-3.11		
	Descuento ventana 2 (segundo nivel)	AREA	1.48		-1.48		
	Descuento ventana 3 (segundo nivel)	AREA	2.10		-2.10		
	Descuento ventana 4 (segundo nivel)	AREA	2.86		-2.86		
	Descuento ventana 5 (segundo nivel)	AREA	2.36		-2.36		
	FACHADA LATERAL						
	Area de fachada tramo 1 (primer nivel)	AREA	53.76		53.76		
	Area de fachada tramo 1 (segundo nivel)	AREA	20.13		20.13		
	Descuento ventana 1 (segundo nivel)	AREA	2.62		-2.62		
	Descuento ventana 2 (segundo nivel)	AREA	2.08		-2.08		
	Area de fachada tramo 2	AREA	116.63		116.63		
	Descuento mampara 1	AREA	2.13		-2.13		
	Descuento mampara 2	AREA	2.13		-2.13		
	Descuento mampara 3	AREA	2.10		-2.10		
	Descuento ventana	AREA	1.80		-1.80		
	Pintado de alero 1 (bordes laterales)		2.20	0.60	1.32		
	Pintado de alero 2 (bordes laterales)		2.20	0.60	1.32		
	Pintado de alero 3 (bordes laterales)		2.20	0.60	1.32		
	Pintado de balcón 1 (bordes laterales)		4.16	0.60	2.50		
	Pintado de balcón 1 (interior)	AREA	2.12		2.12		
	Pintado de balcón 2 (bordes laterales)		4.16	0.60	2.50		
	Pintado de balcón 2 (interior)	AREA	2.12		2.12		
	Pintado de balcón 3 (bordes laterales)		4.16	0.60	2.50		
	Pintado de balcón 3 (interior)	AREA	2.10		2.10		
	Area de fachada tramo 2	AREA	253.28		253.28		
	Descuento mampara 4	AREA	1.52		-1.52		
	Descuento mampara 5	AREA	1.52		-1.52		
	Descuento mampara 6	AREA	1.52		-1.52		
	Descuento mampara 7	AREA	1.47		-1.47		

www.essalud.gob.pe

Av. Grau N° 800 - La Victoria
Lima 13 - Perú
Tel.: 324-2983



CONSEJO DE REGULACIÓN
DE OBRAS Y SERVICIOS
ING. LUIS FLORES VARGAS
PRESIDENTE DEL COMITÉ DE SELECCIÓN
FIRMADO EN LA CIUDAD DE LIMA

BICENTENARIO
PERU
2024





"Decenio de la Igualdad de Oportunidades para Mujeres y Hombres"
"Año del Bicentenario, de la consolidación de nuestra Independencia, y de la conmemoración
de las heroicas batallas de Junín y Ayacucho"

Descuento mampara 8	AREA	1.49		-1.49	
Descuento mampara 9	AREA	1.52		-1.52	
Descuento mampara 10	AREA	1.54		-1.54	
Descuento mampara 11	AREA	1.54		-1.54	
Descuento mampara 12	AREA	1.53		-1.53	
Descuento mampara 13	AREA	1.53		-1.53	
Descuento mampara 14	AREA	1.53		-1.53	
Descuento mampara 15	AREA	1.54		-1.54	
Descuento mampara 16	AREA	1.48		-1.48	
Descuento mampara 17	AREA	1.50		-1.50	
Descuento mampara 18	AREA	1.53		-1.53	
Descuento mampara 19	AREA	1.55		-1.55	
Descuento mampara 20	AREA	1.55		-1.55	
Descuento mampara 21	AREA	1.54		-1.54	
Murete inferior 1 (Incluye balcones del 4 al 12)	AREA	50.67	0.60	30.40	
Pintado de balcón 4 (interior)	AREA	2.12		2.12	
Pintado de balcón 5 (interior)	AREA	2.11		2.11	
Pintado de balcón 6 (interior)	AREA	2.13		2.13	
Pintado de balcón 7 (interior)	AREA	2.06		2.06	
Pintado de balcón 8 (interior)	AREA	2.08		2.08	
Pintado de balcón 9 (interior)	AREA	2.12		2.12	
Pintado de balcón 10 (interior)	AREA	2.14		2.14	
Pintado de balcón 11 (interior)	AREA	2.14		2.14	
Pintado de balcón 12 (interior)	AREA	2.13		2.13	
Pintado de balcón 13 (interior)	AREA	2.12		2.12	
Pintado de balcón 14 (interior)	AREA	2.11		2.11	
Pintado de balcón 15 (interior)	AREA	2.13		2.13	
Pintado de balcón 16 (interior)	AREA	2.06		2.06	
Pintado de balcón 17 (interior)	AREA	2.08		2.08	
Pintado de balcón 18 (interior)	AREA	2.12		2.12	
Pintado de balcón 19 (interior)	AREA	2.14		2.14	
Pintado de balcón 20 (interior)	AREA	2.14		2.14	
Pintado de balcón 21 (interior)	AREA	2.13		2.13	
Pintado de balcón 22 (interior)	AREA	2.07		2.07	
Pintado de balcón 23 (interior)	AREA	2.06		2.06	
Pintado de balcón 24 (interior)	AREA	2.08		2.08	
Pintado de balcón 25 (interior)	AREA	2.09		2.09	
Pintado de balcón 26 (interior)	AREA	2.03		2.03	
Pintado de balcón 27 (interior)	AREA	2.06		2.06	
Pintado de balcón 28 (interior)	AREA	2.08		2.08	
Pintado de balcón 29 (interior)	AREA	2.08		2.08	
Pintado de balcón 30 (interior)	AREA	2.07		2.07	
Pintado de balcón 13 (bordes laterales)		4.16	0.60	2.50	
Pintado de balcón 14 (bordes laterales)		4.16	0.60	2.50	
Pintado de balcón 15 (bordes laterales)		4.16	0.60	2.50	
Pintado de balcón 16 (bordes laterales)		4.16	0.60	2.50	
Pintado de balcón 17 (bordes laterales)		4.16	0.60	2.50	
Pintado de balcón 18 (bordes laterales)		4.16	0.60	2.50	
Pintado de balcón 19 (bordes laterales)		4.16	0.60	2.50	
Pintado de balcón 20 (bordes laterales)		4.16	0.60	2.50	
Pintado de balcón 21 (bordes laterales)		4.16	0.60	2.50	
Pintado de balcón 22 (bordes laterales)		4.16	0.60	2.50	
Pintado de balcón 23 (bordes laterales)		4.16	0.60	2.50	
Pintado de balcón 24 (bordes laterales)		4.16	0.60	2.50	
Pintado de balcón 25 (bordes laterales)		4.16	0.60	2.50	
Pintado de balcón 26 (bordes laterales)		4.16	0.60	2.50	
Pintado de balcón 27 (bordes laterales)		4.16	0.60	2.50	
Pintado de balcón 28 (bordes laterales)		4.16	0.60	2.50	
Pintado de balcón 29 (bordes laterales)		4.16	0.60	2.50	
Pintado de balcón 30 (bordes laterales)		4.16	0.60	2.50	
Pintado de pared posterior 1 (interna)	AREA	20.60		20.60	
Pintado de pared posterior 2 (interna)	AREA	11.74		11.74	
Pintado de fachada tramo 3 (almacén)	AREA	20.37		20.37	
Pintado de fachada tramo 4	AREA	118.74		118.74	

www.essalud.gob.pe

Av. Grau N° 800 - La Victoria
Lima 13 - Perú
Tel.: 324-2983



CONSEJO DE ADMINISTRACIÓN
DE OBRAS Y EQUIPAMIENTO
ESSALUD - PERÚ
Presidencia por Rotación: Ing. Raul Pizarro

BICENTENARIO
PERÚ
2024





"Decenio de la Igualdad de Oportunidades para Mujeres y Hombres"
"Año del Bicentenario, de la consolidación de nuestra Independencia, y de la conmemoración
de las heroicas batallas de Junín y Ayacucho"

	Descuento puerta	AREA	2.10		-2.10		
	Pintado de fachada tramo 5	AREA	21.48		-21.48		
	Descuento puerta	AREA	2.10		-2.10		
	Pintado de fachada tramo 6	AREA	14.46		14.46		
03.02	PINTADO DE ELEMENTOS METÁLICOS CON BASE ZINCROMATO					500.42	M2
	Portón de fachada principal	AREA	18.85	2.00	37.70		
	Puerta de ingreso peatonal fachada principal	AREA	2.71	2.00	5.42		
	Ventana metálica 1	AREA	6.56	2.00	13.12		
	Ventana metálica 2	AREA	16.04	2.00	32.08		
	Puerta metálica fachada principal	AREA	6.71	2.00	13.42		
	Puerta enrollable 1	AREA	16.08	2.00	32.16		
	Puerta enrollable 2	AREA	15.84	2.00	31.68		
	Rejas corredizas de ingreso	AREA	13.22	2.00	26.44		
	Puerta enrollable 3	AREA	16.80	2.00	33.60		
	Puerta enrollable 4	AREA	16.80	2.00	33.60		
	Puerta enrollable 5	AREA	16.80	2.00	33.60		
	Puerta enrollable 6	AREA	16.80	2.00	33.60		
	Puerta enrollable 7	AREA	16.80	2.00	33.60		
	Puerta enrollable 8	AREA	16.80	2.00	33.60		
	Puerta enrollable 9	AREA	16.80	2.00	33.60		
	Puerta enrollable 10	AREA	16.80	2.00	33.60		
	Puerta de acceso lado posterior 1	AREA	2.10	2.00	4.20		
	Puerta de acceso lado posterior 2	AREA	2.10	2.00	4.20		
	Portón posterior	AREA	15.60	2.00	31.20		
03.03	PINTADO DE ELEMENTOS METÁLICOS CON PINTURA GLOSS COLOR AZUL SEGÚN DISEÑO					500.42	M2
	Idem a partida de zincromato					500.42	

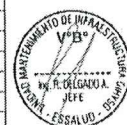

COMANDO EN JEFE FUERZAS ARMADAS PERU
ING. LUIS F. RAMIREZ ROS
Comandante en Jefe
Votación: 100.00%



www.essalud.gob.pe

Av. Grau N° 800 - La Victoria
Lima 13 - Perú
Tel.: 324-2983



BICENTENARIO
PERÚ
2024



"Decenio de la igualdad de Oportunidades para Mujeres y Hombres"
"Año del Bicentenario, de la consolidación de nuestra Independencia, y de la conmemoración
de las heroicas batallas de Junín y Ayacucho"

ANEXO 04
REGISTRO FOTOGRAFICO



CONSORCIO DE ADJUDICACIÓN
DE OBRAS Y SERVICIOS S.A.
RUC 201901000000000000
Resolución de la Junta de
Administración del Consorcio



www.essalud.gob.pe

Av. Grau N° 890 - La Victoria
Lima 13 - Perú
Tel.: 324-2983





"Decenio de la Igualdad de Oportunidades para Mujeres y Hombres"
"Año del Bicentenario, de la consolidación de nuestra Independencia, y de la conmemoración
de las heroicas batallas de Junín y Ayacucho"

PANEL FOTOGRAFICO



Mal estado de la fachada del local Aljovín, se aprecia deterioro de las paredes y presencia de humedad en contrazócalo



Pintura en mal estado de conservación, se observa la pintura desprendiéndose

www.essalud.gob.pe

Av. Grau N° 800 - La Victoria
Lima 13 - Perú
Tel.: 324-2983



COORDINADOR GENERAL DE OBRAS Y SERVICIOS
ING. LUIS PACHECO
Firma: [Firma]
Fotocopia de la firma en tinta
Firma y sello en tinta



BICENTENARIO
PERU
2024





CONSEJO DE ASISTENTES
DE OBRAS Y SERVICIOS S.A.C.
ING. LUIS PALMA MENDOZA
2017-09-20
Boletín de Informaciones
Red de Asesoría Ambiental

Av. Grau Nº 800 - La Victoria
Lima 13 - Perú
Tel.: 324-2983





"Decenio de la Igualdad de Oportunidades para Mujeres y Hombres"
"Año del Bicentenario, de la consolidación de nuestra Independencia, y de la conmemoración
de las heroicas batallas de Junín y Ayacucho"



Mal estado de conservación de la fachada, se observa pintura desprendiéndose

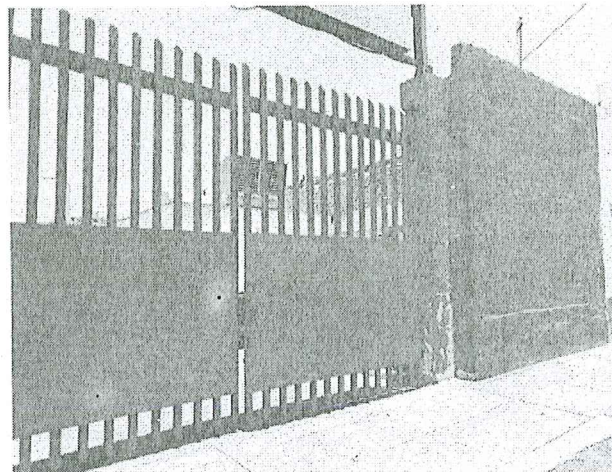

Se debe considerar el mantenimiento de las rejas metálicas, puertas y portones,
garantizando un buen acabado.

www.essalud.gob.pe

Av. Grau N° 800 - La Victoria
Lima 13 - Perú
Tel.: 324-2983



GERENCIA DE REGISTRO
DE OBRAS Y SERVICIOS
ING. LUIS FERNANDO VILLALBA
PRESIDENTE DEL COMITÉ DE SELECCIÓN
11 de octubre de 2024



7



"Decenio de la Igualdad de Oportunidades para Mujeres y Hombres"
"Año del Bicentenario, de la consolidación de nuestra Independencia, y de la conmemoración
de las heroicas batallas de Junín y Ayacucho"

ANEXO 05
PLANOS



COORDINADOR GENERAL DE LOS SERVICIOS DE OMBUDSMAN Y DEFENSA DEL CIUDADANO
HGO LUIS ALBERTO SANCHEZ
Presidencia del Ombudsman
Presidencia del Ombudsman

www.essalud.gob.pe

Av. Grau N° 800 - La Victoria
Lima 13 - Perú
Tel.: 324-2983



BICENTENARIO
PERÚ
2024



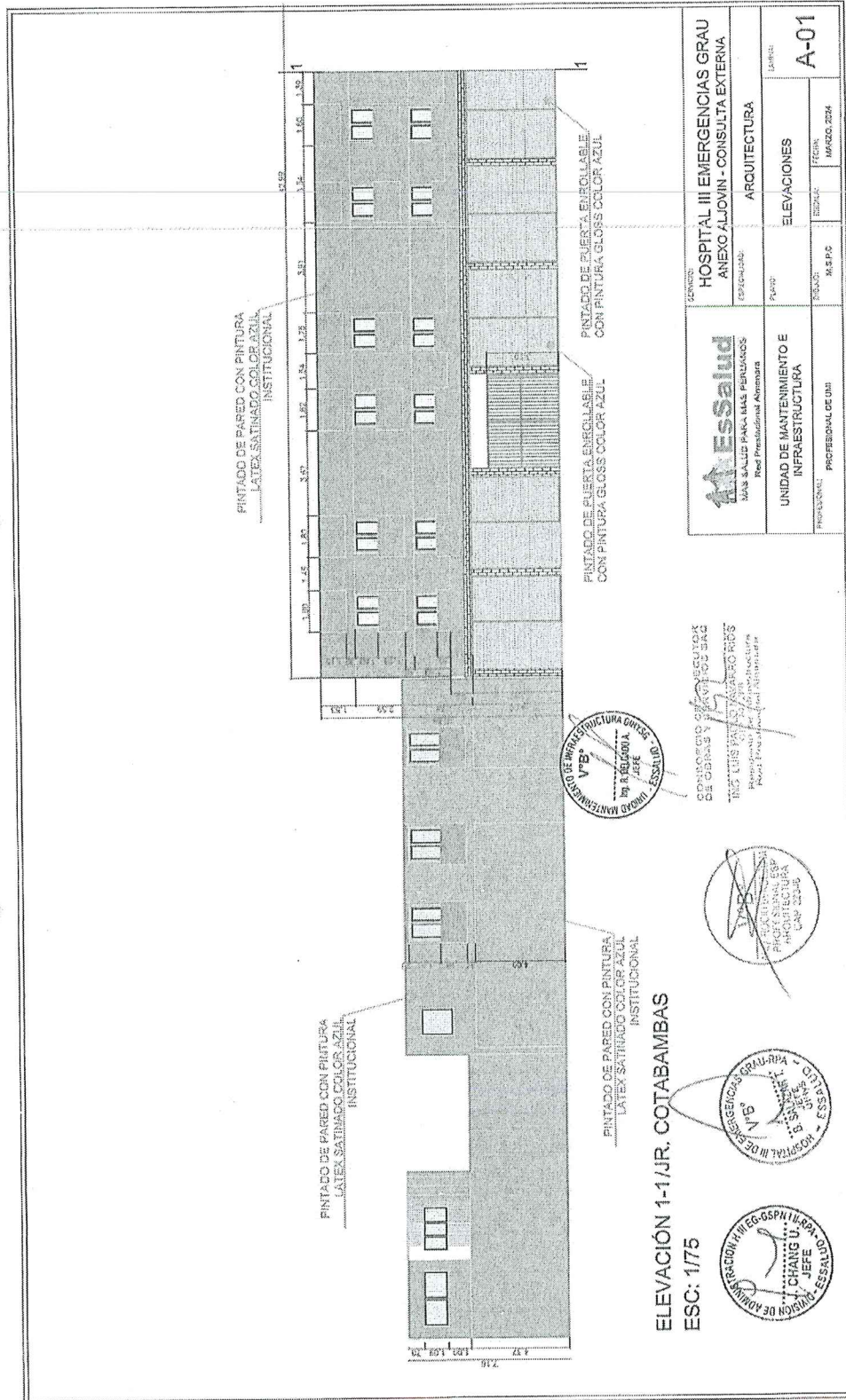

6





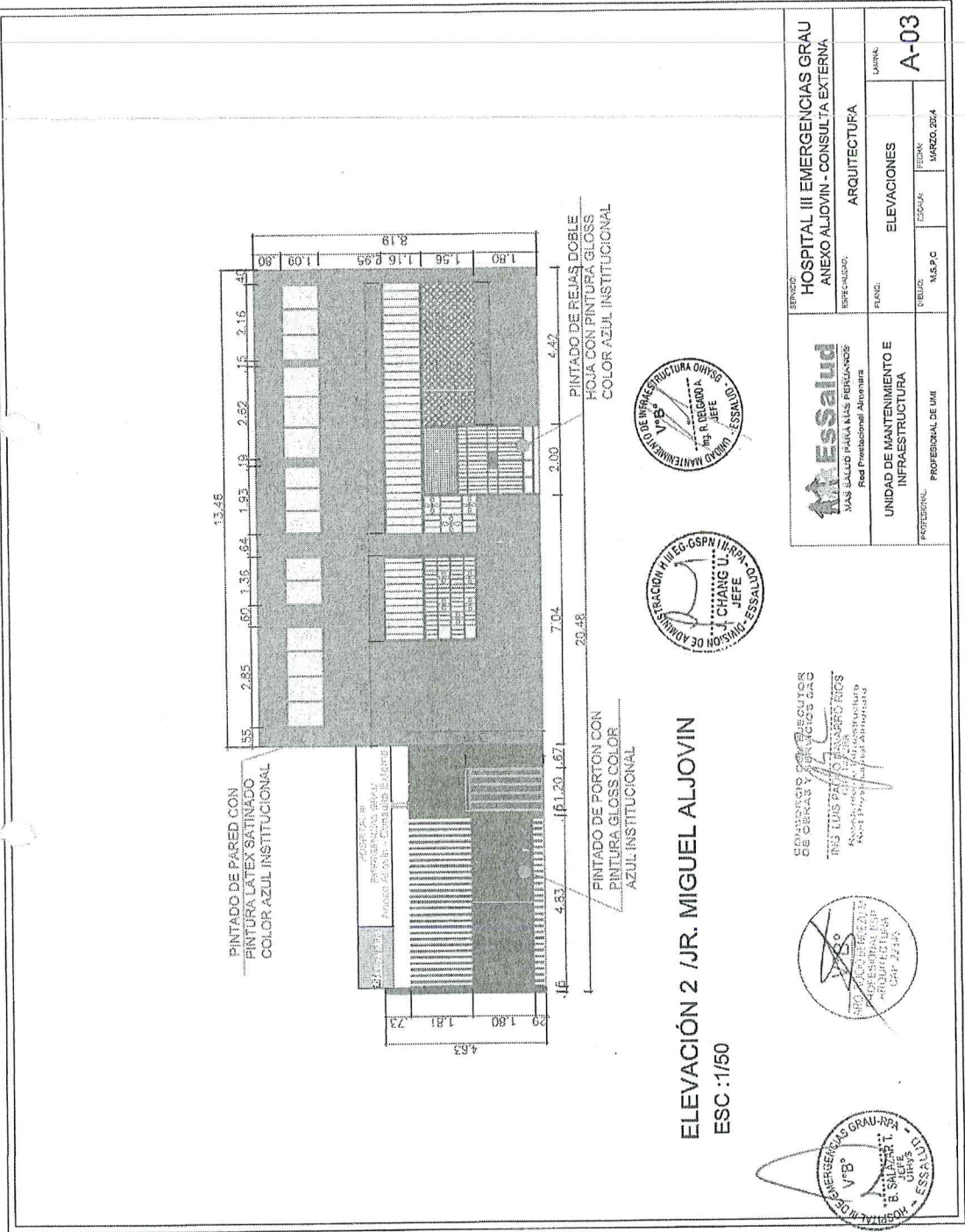

ESSALUD - RPA
COMITE DE SELECCION
PRESIDENTE
2025

ESSALUD - RPA
COMITE DE SELECCION
1ER MIEMBRO
2025

ESSALUD - RPA
COMITE DE SELECCION
2DO MIEMBRO
2025

Importante

Para determinar que los postores cuentan con las capacidades necesarias para ejecutar el contrato, el órgano encargado de las contrataciones o el comité de selección, según corresponda, incorpora los requisitos de calificación previstos por el área usuaria en el requerimiento, no pudiendo incluirse requisitos adicionales, ni distintos a los siguientes:

3.2. REQUISITOS DE CALIFICACIÓN

B.3	CALIFICACIONES DEL PERSONAL CLAVE
B.3.1	FORMACIÓN ACADÉMICA
	<p><u>Requisitos:</u></p> <p>Título profesional, de ingeniero civil y/o arquitecto</p> <p><u>Acreditación:</u></p> <p>El título civil y/o arquitectura será verificado por el órgano encargado de las contrataciones o comité de selección, según corresponda, en el Registro Nacional de Grados Académicos y Títulos Profesionales en el portal web de la Superintendencia Nacional de Educación Superior Universitaria - SUNEDU a través del siguiente link: https://enlinea.sunedu.gob.pe/ o en el Registro Nacional de Certificados, Grados y Títulos a cargo del Ministerio de Educación a través del siguiente link: https://titulosinstitutos.minedu.gob.pe/, según corresponda.</p> <div><p>Importante para la Entidad</p><p><i>El postor debe señalar los nombres y apellidos, DNI y profesión del personal clave, así como el nombre de la universidad o institución educativa que expidió el grado o título profesional requerido.</i></p><p><i>Incluir o eliminar, según corresponda. Sólo deberá incluirse esta nota cuando la formación académica sea el único requisito referido a las calificaciones del personal clave que se haya previsto. Ello a fin que la Entidad pueda verificar los grados o títulos requeridos en los portales web respectivos.</i></p></div> <p>En caso título no se encuentre inscrito en el referido registro, el postor debe presentar la copia del diploma respectivo a fin de acreditar la formación académica requerida.</p>
B.3.2	CAPACITACIÓN
	<p><u>Requisitos:</u></p> <p>El personal profesional deberá contar con 40 horas lectivas, relacionado a pintura decorativa en paredes, acabado de superficies de pintura, pintura de superficies, de concreto y otros relacionados.</p> <p>El personal profesional deberá contar con 40 horas lectivas, relacionado a pintura decorativa en paredes y/o acabado de superficies de pintura y/o pintura de superficies de concreto y/o Residencia de Obra y/o Supervisión de Obras y otros relacionados.</p> <p>SE MODIFICA EN RELACIÓN A LAS CONSULTAS Y OBSERVACIONES REALIZADAS</p> <p><u>Acreditación:</u></p> <p>Se acreditará con copia simple de constancia y/o certificado de estudio</p>



	<p>Importante</p> <p><i>Se podrá acreditar la capacitación mediante certificados de estudios de postgrado, considerando que cada crédito del curso que acredita la capacitación equivale a dieciséis horas lectivas, según la normativa de la materia.</i></p>
B.4	<p>EXPERIENCIA DEL PERSONAL CLAVE</p> <p><u>Requisitos:</u></p> <p>Experiencia mínima 02 años en residente y/o supervisor en el servicio de pintado de centros médicos como hospitales, policlínicos, postas médicas, así mismo de estructuras metálicas del personal clave requerido como ingeniero civil y/o arquitectura</p> <p><u>De presentarse experiencia ejecutada paralelamente (traslape), para el cómputo del tiempo de dicha experiencia sólo se considerará una vez el periodo traslapado.</u></p> <p><u>Acreditación:</u></p> <p>La experiencia del personal clave se acreditará con cualquiera de los siguientes documentos: (i) copia simple de contratos y su respectiva conformidad o (ii) constancias o (iii) certificados o (iv) cualquier otra documentación que, de manera fehaciente demuestre la experiencia del personal propuesto.</p> <p>Importante</p> <ul style="list-style-type: none"> Los documentos que acreditan la experiencia deben incluir los nombres y apellidos del personal clave, el cargo desempeñado, el plazo de la prestación indicando el día, mes y año de inicio y culminación, el nombre de la Entidad u organización que emite el documento, la fecha de emisión y nombres y apellidos de quien suscribe el documento En caso los documentos para acreditar la experiencia establezcan el plazo de la experiencia adquirida por el personal clave en meses sin especificar los días se debe considerar el mes completo. Se considerará aquella experiencia que no tenga una antigüedad mayor a veinticinco (25) años anteriores a la fecha de la presentación de ofertas. Al calificar la experiencia del personal, se debe valorar de manera integral los documentos presentados por el postor para acreditar dicha experiencia. En tal sentido, aun cuando en los documentos presentados la denominación del cargo o puesto no coincida literalmente con aquella prevista en las bases, se deberá validar la experiencia si las actividades que realizó el personal corresponden con la función propia del cargo o puesto requerido en las bases.
C	<p>EXPERIENCIA DEL POSTOR EN LA ESPECIALIDAD</p> <p><u>Requisitos:</u></p> <p>El postor debe acreditar un monto facturado acumulado equivalente a S/ 250,000.00 (DOSCIENTOS CINCUENTA MIL CON 00/100 SOLES), por la contratación de servicios iguales o similares al objeto de la convocatoria, durante los ocho (8) años anteriores a la fecha de la presentación de ofertas que se computarán desde la fecha de la conformidad o emisión del comprobante de pago, según corresponda.</p> <p>En el caso de postores que declaren en el Anexo N° 1 tener la condición de micro y pequeña empresa, se acredita una experiencia de S/ 25,000.00 por la venta de servicios iguales o similares al objeto de la convocatoria, durante los ocho (8) años anteriores a la fecha de la presentación de ofertas que se computarán desde la fecha de la conformidad o emisión del comprobante de pago, según corresponda.</p> <p>En el caso de consorcios, todos los integrantes deben contar con la condición de micro y pequeña empresa.</p> <p>Se consideran servicios similares a los siguientes pintados de centros médicos como hospitales, policlínicos, postas médicas y entidades públicas o privado, así mismo pintado de estructura metálica.</p> <p><u>Acreditación:</u></p> <p>La experiencia del postor en la especialidad se acreditará con copia simple de (i) contratos u órdenes de servicios, y su respectiva conformidad o constancia de prestación; o (ii) comprobantes de pago cuya cancelación se acredite documental y fehacientemente, con voucher de depósito, nota de abono, reporte de estado de cuenta, cualquier otro documento emitido por Entidad del sistema financiero que acredite</p>



el abono o mediante cancelación en el mismo comprobante de pago¹³, correspondientes a un máximo de veinte (20) contrataciones.

En caso los postores presenten varios comprobantes de pago para acreditar una sola contratación, se debe acreditar que corresponden a dicha contratación; de lo contrario, se asumirá que los comprobantes acreditan contrataciones independientes, en cuyo caso solo se considerará, para la evaluación, las veinte (20) primeras contrataciones indicadas en el **Anexo N° 8** referido a la Experiencia del Postor en la Especialidad

En el caso de servicios de ejecución periódica o continuada, solo se considera como experiencia la parte del contrato que haya sido ejecutada durante los ocho (8) años anteriores a la fecha de presentación de ofertas, debiendo adjuntarse copia de las conformidades correspondientes a tal parte o los respectivos comprobantes de pago cancelados.

En los casos que se acredite experiencia adquirida en consorcio, debe presentarse la promesa de consorcio o el contrato de consorcio del cual se desprenda fehacientemente el porcentaje de las obligaciones que se asumió en el contrato presentado; de lo contrario, no se computará la experiencia proveniente de dicho contrato.

Asimismo, cuando se presenten contratos derivados de procesos de selección convocados antes del 20.09.2012, la calificación se ceñirá al método descrito en la Directiva "Participación de Proveedores en Consorcio en las Contrataciones del Estado", debiendo presumirse que el porcentaje de las obligaciones equivale al porcentaje de participación de la promesa de consorcio o del contrato de consorcio. En caso que en dichos documentos no se consigne el porcentaje de participación se presumirá que las obligaciones se ejecutaron en partes iguales.

Si el titular de la experiencia no es el postor, consignar si dicha experiencia corresponde a la matriz en caso que el postor sea sucursal, o fue transmitida por reorganización societaria, debiendo acompañar la documentación sustentatoria correspondiente.

Si el postor acredita experiencia de otra persona jurídica como consecuencia de una reorganización societaria, debe presentar adicionalmente el **Anexo N° 9**.

Cuando en los contratos, órdenes de servicios o comprobantes de pago el monto facturado se encuentre expresado en moneda extranjera, debe indicarse el tipo de cambio venta publicado por la Superintendencia de Banca, Seguros y AFP correspondiente a la fecha de suscripción del contrato, de emisión de la orden de servicios o de cancelación del comprobante de pago, según corresponda.

Sin perjuicio de lo anterior, los postores deben llenar y presentar el **Anexo N° 8** referido a la Experiencia del Postor en la Especialidad

Importante

- *Al calificar la experiencia del postor, se debe valorar de manera integral los documentos presentados por el postor para acreditar dicha experiencia. En tal sentido, aun cuando en los documentos presentados la denominación del objeto contractual no coincida literalmente con el previsto en las bases, se deberá validar la experiencia si las actividades que ejecutó el postor corresponden a la experiencia requerida.*
- *En el caso de consorcios, solo se considera la experiencia de aquellos integrantes que se hayan comprometido, según la promesa de consorcio, a ejecutar el objeto materia de la convocatoria, conforme a la Directiva "Participación de Proveedores en Consorcio en las Contrataciones del Estado".*

¹³ Cabe precisar que, de acuerdo con la **Resolución N° 0065-2018-TCE-S1 del Tribunal de Contrataciones del Estado**:

"... el solo sello de cancelado en el comprobante, cuando ha sido colocado por el propio postor, no puede ser considerado como una acreditación que produzca fehaciencia en relación a que se encuentra cancelado. Admitir ello equivaldría a considerar como válida la sola declaración del postor afirmando que el comprobante de pago ha sido cancelado"

(...)

"Situación diferente se suscita ante el sello colocado por el cliente del postor [sea utilizando el término "cancelado" o "pagado"] supuesto en el cual sí se contaría con la declaración de un tercero que brinde certeza, ante la cual debiera reconocerse la validez de la experiencia".



Importante

- Si como resultado de una consulta u observación corresponde precisarse o ajustarse el requerimiento, se solicita la autorización del área usuaria y se pone de conocimiento de tal hecho a la dependencia que aprobó el expediente de contratación, de conformidad con el numeral 72.3 del artículo 72 del Reglamento.
- El cumplimiento de los Términos de Referencia se realiza mediante la presentación de una declaración jurada. De ser el caso, adicionalmente la Entidad puede solicitar documentación que acredite el cumplimiento del algún componente de estos. Para dicho efecto, consignará de manera detallada los documentos que deben presentar los postores en el literal e) del numeral 2.2.1.1 de esta sección de las bases.
- Los requisitos de calificación determinan si los postores cuentan con las capacidades necesarias para ejecutar el contrato, lo que debe ser acreditado documentalmente, y no mediante declaración jurada.



CAPÍTULO IV
FACTORES DE EVALUACIÓN

La evaluación se realiza sobre la base de cien (100) puntos.

Para determinar la oferta con el mejor puntaje y el orden de prelación de las ofertas, se considera lo siguiente:

FACTOR DE EVALUACIÓN	PUNTAJE / METODOLOGÍA PARA SU ASIGNACIÓN
A. PRECIO	
<u>Evaluación:</u> Se evaluará considerando el precio ofertado por el postor.	La evaluación consistirá en otorgar el máximo puntaje a la oferta de precio más bajo y otorgar a las demás ofertas puntajes inversamente proporcionales a sus respectivos precios, según la siguiente fórmula: $P_i = \frac{O_m \times PMP}{O_i}$ i= Oferta Pi= Puntaje de la oferta a evaluar Oi=Precio i Om= Precio de la oferta más baja PMP=Puntaje máximo del precio
<u>Acreditación:</u> Se acreditará mediante el documento que contiene el precio de la oferta (Anexo N° 6).	
	100 puntos



CAPÍTULO V
PROFORMA DEL CONTRATO

Importante

Dependiendo del objeto del contrato, de resultar indispensable, puede incluirse cláusulas adicionales o la adecuación de las propuestas en el presente documento, las que en ningún caso pueden contemplar disposiciones contrarias a la normativa vigente ni a lo señalado en este capítulo.

Conste por el presente documento, la contratación del servicio de [CONSIGNAR LA DENOMINACIÓN DE LA CONVOCATORIA], que celebra de una parte [CONSIGNAR EL NOMBRE DE LA ENTIDAD], en adelante LA ENTIDAD, con RUC N° [.....], con domicilio legal en [.....], representada por [.....], identificado con DNI N° [.....], y de otra parte [.....], con RUC N° [.....], con domicilio legal en [.....], inscrita en la Ficha N° [.....] Asiento N° [.....] del Registro de Personas Jurídicas de la ciudad de [.....], debidamente representado por su Representante Legal, [.....], con DNI N° [.....], según poder inscrito en la Ficha N° [.....], Asiento N° [.....] del Registro de Personas Jurídicas de la ciudad de [.....], a quien en adelante se le denominará EL CONTRATISTA en los términos y condiciones siguientes:

CLÁUSULA PRIMERA: ANTECEDENTES

Con fecha [.....], el órgano encargado de las contrataciones o el comité de selección, según corresponda, adjudicó la buena pro de la **ADJUDICACIÓN SIMPLIFICADA N° [CONSIGNAR NOMENCLATURA DEL PROCEDIMIENTO DE SELECCIÓN]** para la contratación de [CONSIGNAR LA DENOMINACIÓN DE LA CONVOCATORIA], a [INDICAR NOMBRE DEL GANADOR DE LA BUENA PRO], cuyos detalles e importe constan en los documentos integrantes del presente contrato.

CLÁUSULA SEGUNDA: OBJETO

El presente contrato tiene por objeto [CONSIGNAR EL OBJETO DE LA CONTRATACIÓN].

CLÁUSULA TERCERA: MONTO CONTRACTUAL

El monto total del presente contrato asciende a [CONSIGNAR MONEDA Y MONTO], que incluye todos los impuestos de Ley.

Este monto comprende el costo del servicio, todos los tributos, seguros, transporte, inspecciones, pruebas y, de ser el caso, los costos laborales conforme a la legislación vigente, así como cualquier otro concepto que pueda tener incidencia sobre la ejecución del servicio materia del presente contrato.

CLÁUSULA CUARTA: DEL PAGO¹⁴

LA ENTIDAD se obliga a pagar la contraprestación a EL CONTRATISTA en [INDICAR MONEDA], en [INDICAR SI SE TRATA DE PAGO ÚNICO, PAGOS PARCIALES O PAGOS PERIÓDICOS], luego de la recepción formal y completa de la documentación correspondiente, según lo establecido en el artículo 171 del Reglamento de la Ley de Contrataciones del Estado.

Para tal efecto, el responsable de otorgar la conformidad de la prestación deberá hacerlo en un plazo que no excederá de los siete (7) días de producida la recepción, salvo que se requiera efectuar pruebas que permitan verificar el cumplimiento de la obligación, en cuyo caso la conformidad se emite en un plazo máximo de quince (15) días, bajo responsabilidad de dicho funcionario.

LA ENTIDAD debe efectuar el pago dentro de los diez (10) días calendario siguientes de otorgada la conformidad de los servicios, siempre que se verifiquen las condiciones establecidas en el contrato para ello, bajo responsabilidad del funcionario competente.

¹⁴ En cada caso concreto, dependiendo de la naturaleza del contrato, podrá adicionarse la información que resulte pertinente a efectos de generar el pago.



En caso de retraso en el pago por parte de LA ENTIDAD, salvo que se deba a caso fortuito o fuerza mayor, EL CONTRATISTA tendrá derecho al pago de intereses legales conforme a lo establecido en el artículo 39 de la Ley de Contrataciones del Estado y en el artículo 171 de su Reglamento, los que se computan desde la oportunidad en que el pago debió efectuarse.

CLÁUSULA QUINTA: DEL PLAZO DE LA EJECUCIÓN DE LA PRESTACIÓN

El plazo de ejecución del presente contrato es de [...], el mismo que se computa desde [CONSIGNAR SI ES DEL DÍA SIGUIENTE DEL PERFECCIONAMIENTO DEL CONTRATO, DESDE LA FECHA QUE SE ESTABLEZCA EN EL CONTRATO O DESDE LA FECHA EN QUE SE CUMPLAN LAS CONDICIONES PREVISTAS EN EL CONTRATO PARA EL INICIO DE LA EJECUCIÓN, DEBIENDO INDICAR LAS MISMAS EN ESTE ULTIMO CASO].

Importante para la Entidad

De preverse en los Términos de Referencia la ejecución de actividades de instalación, implementación u otros que deban realizarse de manera previa al inicio del plazo de ejecución, se debe consignar lo siguiente:

"El plazo para la [CONSIGNAR LAS ACTIVIDADES PREVIAS PREVISTAS EN LOS TÉRMINOS DE REFERENCIA] es de [...], el mismo que se computa desde [INDICAR CONDICIÓN CON LA QUE DICHAS ACTIVIDADES SE INICIAN]."

Incorporar a las bases o eliminar, según corresponda.

Importante para la Entidad

En el caso de contratación de prestaciones accesorias, se puede incluir la siguiente cláusula:

CLÁUSULA ...: PRESTACIONES ACCESORIAS¹⁵

"Las prestaciones accesorias tienen por objeto [CONSIGNAR EL OBJETO DE LAS PRESTACIONES ACCESORIAS].

El monto de las prestaciones accesorias asciende a [CONSIGNAR MONEDA Y MONTO], que incluye todos los impuestos de Ley.

El plazo de ejecución de las prestaciones accesorias es de [...], el mismo que se computa desde [CONSIGNAR SI ES DEL DÍA SIGUIENTE DEL CUMPLIMIENTO DE LAS PRESTACIONES PRINCIPALES, DESDE LA FECHA QUE SE ESTABLEZCA EN EL CONTRATO O DESDE LA FECHA EN QUE SE CUMPLAN LAS CONDICIONES PREVISTAS EN EL CONTRATO PARA EL INICIO DE LA EJECUCIÓN DE LAS PRESTACIONES ACCESORIAS, DEBIENDO INDICAR LAS MISMAS EN ESTE ULTIMO CASO].

[DE SER EL CASO, INCLUIR OTROS ASPECTOS RELACIONADOS A LA EJECUCIÓN DE LAS PRESTACIONES ACCESORIAS]."

Incorporar a las bases o eliminar, según corresponda

CLÁUSULA SEXTA: PARTES INTEGRANTES DEL CONTRATO

El presente contrato está conformado por las bases integradas, la oferta ganadora, así como los documentos derivados del procedimiento de selección que establezcan obligaciones para las partes.

CLÁUSULA SÉTIMA: GARANTÍAS

EL CONTRATISTA entregó al perfeccionamiento del contrato la respectiva garantía incondicional, solidaria, irrevocable, y de realización automática en el país al solo requerimiento, a favor de LA ENTIDAD, por los conceptos, montos y vigencias siguientes:

¹⁵ De conformidad con la Directiva sobre prestaciones accesorias, los contratos relativos al cumplimiento de la(s) prestación(es) principal(es) y de la(s) prestación(es) accesorias, pueden estar contenidos en uno o dos documentos. En el supuesto que ambas prestaciones estén contenidas en un mismo documento, estas deben estar claramente diferenciadas, debiendo indicarse entre otros aspectos, el precio y plazo de cada prestación.



- De fiel cumplimiento del contrato: [CONSIGNAR EL MONTO], a través de la [INDICAR EL TIPO DE GARANTÍA PRESENTADA] N° [INDICAR NÚMERO DEL DOCUMENTO] emitida por [SEÑALAR EMPRESA QUE LA EMITE]. Monto que es equivalente al diez por ciento (10%) del monto del contrato original, la misma que debe mantenerse vigente hasta la conformidad de la recepción de la prestación.

Importante

Al amparo de lo dispuesto en el numeral 149.4 del artículo 149 del Reglamento de la Ley de Contrataciones del Estado, en el caso de contratos periódicos de prestación de servicios en general, si el postor ganador de la buena pro solicita la retención del diez por ciento (10%) del monto del contrato original como garantía de fiel cumplimiento de contrato, debe consignarse lo siguiente:

"De fiel cumplimiento del contrato: [CONSIGNAR EL MONTO], a través de la retención que debe efectuar LA ENTIDAD, durante la primera mitad del número total de pagos a realizarse, de forma prorrateada, con cargo a ser devuelto a la finalización del mismo."

En el caso que corresponda, consignar lo siguiente:

- Garantía fiel cumplimiento por prestaciones accesorias: [CONSIGNAR EL MONTO], a través de la [INDICAR EL TIPO DE GARANTÍA PRESENTADA] N° [INDICAR NÚMERO DEL DOCUMENTO] emitida por [SEÑALAR EMPRESA QUE LA EMITE], la misma que debe mantenerse vigente hasta el cumplimiento total de las obligaciones garantizadas.

Importante

Al amparo de lo dispuesto en el numeral 151.2 del artículo 151 del Reglamento de la Ley de Contrataciones del Estado, si el postor ganador de la buena pro solicita la retención del diez por ciento (10%) del monto del contrato de la prestación accesorias como garantía de fiel cumplimiento de prestaciones accesorias, debe consignarse lo siguiente:

"De fiel cumplimiento por prestaciones accesorias: [CONSIGNAR EL MONTO], a través de la retención que debe efectuar LA ENTIDAD, durante la primera mitad del número total de pagos a realizarse, de forma prorrateada, con cargo a ser devuelto a la finalización del mismo."

Importante

De conformidad con el artículo 152 del Reglamento, no se constituirá garantía de fiel cumplimiento del contrato ni garantía de fiel cumplimiento por prestaciones accesorias, en contratos cuyos montos sean iguales o menores a doscientos mil Soles (S/ 200,000.00). Dicha excepción también aplica a los contratos derivados de procedimientos de selección por relación de ítems, cuando el monto del ítem adjudicado o la sumatoria de los montos de los ítems adjudicados no supere el monto señalado anteriormente.

CLÁUSULA OCTAVA: EJECUCIÓN DE GARANTÍAS POR FALTA DE RENOVACIÓN

LA ENTIDAD puede solicitar la ejecución de las garantías cuando EL CONTRATISTA no las hubiere renovado antes de la fecha de su vencimiento, conforme a lo dispuesto en el literal a) del numeral 155.1 del artículo 155 del Reglamento de la Ley de Contrataciones del Estado.

Importante para la Entidad

Sólo en el caso que la Entidad hubiese previsto otorgar adelanto, se debe incluir la siguiente cláusula.

CLÁUSULA NOVENA: ADELANTO DIRECTO

"LA ENTIDAD otorgará [CONSIGNAR NÚMERO DE ADELANTOS A OTORGARSE] adelantos directos por el [CONSIGNAR PORCENTAJE QUE NO DEBE EXCEDER DEL 30% DEL MONTO DEL CONTRATO ORIGINAL] del monto del contrato original.

EL CONTRATISTA debe solicitar los adelantos dentro de [CONSIGNAR EL PLAZO Y OPORTUNIDAD PARA LA SOLICITUD], adjuntando a su solicitud la garantía por adelantos mediante carta fianza o



póliza de caución acompañada del comprobante de pago correspondiente. Vencido dicho plazo no procederá la solicitud.

LA ENTIDAD debe entregar el monto solicitado dentro de [CONSIGNAR EL PLAZO] siguientes a la presentación de la solicitud del contratista."

Incorporar a las bases o eliminar, según corresponda.

CLÁUSULA DÉCIMA: CONFORMIDAD DE LA PRESTACIÓN DEL SERVICIO

La conformidad de la prestación del servicio se regula por lo dispuesto en el artículo 168 del Reglamento de la Ley de Contrataciones del Estado. La conformidad será otorgada por [CONSIGNAR EL ÁREA O UNIDAD ORGÁNICA QUE OTORGARÁ LA CONFORMIDAD] en el plazo máximo de [CONSIGNAR SIETE (7) DÍAS O MÁXIMO QUINCE (15) DÍAS, EN CASO SE REQUIERA EFECTUAR PRUEBAS QUE PERMITAN VERIFICAR EL CUMPLIMIENTO DE LA OBLIGACIÓN] días de producida la recepción.

De existir observaciones, LA ENTIDAD las comunica al CONTRATISTA, indicando claramente el sentido de estas, otorgándole un plazo para subsanar no menor de dos (2) ni mayor de ocho (8) días. Dependiendo de la complejidad o sofisticación de las subsanaciones a realizar el plazo para subsanar no puede ser menor de cinco (5) ni mayor de quince (15) días. Si pese al plazo otorgado, EL CONTRATISTA no cumple a cabalidad con la subsanación, LA ENTIDAD puede otorgar al CONTRATISTA periodos adicionales para las correcciones pertinentes. En este supuesto corresponde aplicar la penalidad por mora desde el vencimiento del plazo para subsanar.

Este procedimiento no resulta aplicable cuando los servicios manifiestamente no cumplan con las características y condiciones ofrecidas, en cuyo caso LA ENTIDAD no otorga la conformidad, debiendo considerarse como no ejecutada la prestación, aplicándose la penalidad que corresponda por cada día de atraso.

CLÁUSULA UNDÉCIMA: DECLARACIÓN JURADA DEL CONTRATISTA

EL CONTRATISTA declara bajo juramento que se compromete a cumplir las obligaciones derivadas del presente contrato, bajo sanción de quedar inhabilitado para contratar con el Estado en caso de incumplimiento.

CLÁUSULA DUODÉCIMA: RESPONSABILIDAD POR VICIOS OCULTOS

La conformidad del servicio por parte de LA ENTIDAD no enerva su derecho a reclamar posteriormente por defectos o vicios ocultos, conforme a lo dispuesto por los artículos 40 de la Ley de Contrataciones del Estado y 173 de su Reglamento.

El plazo máximo de responsabilidad del contratista es de [CONSIGNAR TIEMPO EN AÑOS, NO MENOR DE UN (1) AÑO] año(s) contado a partir de la conformidad otorgada por LA ENTIDAD.

CLÁUSULA DÉCIMA TERCERA: PENALIDADES

Si EL CONTRATISTA incurre en retraso injustificado en la ejecución de las prestaciones objeto del contrato, LA ENTIDAD le aplica automáticamente una penalidad por mora por cada día de atraso, de acuerdo a la siguiente fórmula:

$$\text{Penalidad Diaria} = \frac{0.10 \times \text{monto vigente}}{F \times \text{plazo vigente en días}}$$

Donde:

F = 0.25 para plazos mayores a sesenta (60) días o;

F = 0.40 para plazos menores o iguales a sesenta (60) días.

El retraso se justifica a través de la solicitud de ampliación de plazo debidamente aprobado. Adicionalmente, se considera justificado el retraso y en consecuencia no se aplica penalidad, cuando EL CONTRATISTA acredite, de modo objetivamente sustentado, que el mayor tiempo transcurrido no le resulta imputable. En este último caso la calificación del retraso como justificado por parte de LA ENTIDAD no da lugar al pago de gastos generales ni costos directos de ningún



tipo, conforme el numeral 162.5 del artículo 162 del Reglamento de la Ley de Contrataciones del Estado.

Importante

De haberse previsto establecer penalidades distintas a la penalidad por mora, incluir dichas penalidades, los supuestos de aplicación de penalidad, la forma de cálculo de la penalidad para cada supuesto y el procedimiento mediante el cual se verifica el supuesto a penalizar, conforme el artículo 163 del Reglamento de la Ley de Contrataciones del Estado.

Estas penalidades se deducen de los pagos a cuenta o del pago final, según corresponda; o si fuera necesario, se cobra del monto resultante de la ejecución de la garantía de fiel cumplimiento.

Estos dos (2) tipos de penalidades pueden alcanzar cada una un monto máximo equivalente al diez por ciento (10%) del monto del contrato vigente, o de ser el caso, del ítem que debió ejecutarse.

Cuando se llegue a cubrir el monto máximo de la penalidad por mora o el monto máximo para otras penalidades, de ser el caso, LA ENTIDAD puede resolver el contrato por incumplimiento.

CLÁUSULA DÉCIMA CUARTA: RESOLUCIÓN DEL CONTRATO

Cualquiera de las partes puede resolver el contrato, de conformidad con el numeral 32.3 del artículo 32 y artículo 36 de la Ley de Contrataciones del Estado, y el artículo 164 de su Reglamento. De darse el caso, LA ENTIDAD procederá de acuerdo a lo establecido en el artículo 165 del Reglamento de la Ley de Contrataciones del Estado.

CLÁUSULA DÉCIMA QUINTA: RESPONSABILIDAD DE LAS PARTES

Cuando se resuelva el contrato por causas imputables a algunas de las partes, se debe resarcir los daños y perjuicios ocasionados, a través de la indemnización correspondiente. Ello no obsta la aplicación de las sanciones administrativas, penales y pecuniarias a que dicho incumplimiento diere lugar, en el caso que éstas correspondan.

Lo señalado precedentemente no exime a ninguna de las partes del cumplimiento de las demás obligaciones previstas en el presente contrato.

CLÁUSULA DÉCIMA SEXTA: ANTICORRUPCIÓN

EL CONTRATISTA declara y garantiza no haber, directa o indirectamente, o tratándose de una persona jurídica a través de sus socios, integrantes de los órganos de administración, apoderados, representantes legales, funcionarios, asesores o personas vinculadas a las que se refiere el artículo 7 del Reglamento de la Ley de Contrataciones del Estado, ofrecido, negociado o efectuado, cualquier pago o, en general, cualquier beneficio o incentivo ilegal en relación al contrato.

Asimismo, el CONTRATISTA se obliga a conducirse en todo momento, durante la ejecución del contrato, con honestidad, probidad, veracidad e integridad y de no cometer actos ilegales o de corrupción, directa o indirectamente o a través de sus socios, accionistas, participacionistas, integrantes de los órganos de administración, apoderados, representantes legales, funcionarios, asesores y personas vinculadas a las que se refiere el artículo 7 del Reglamento de la Ley de Contrataciones del Estado.

Además, EL CONTRATISTA se compromete a i) comunicar a las autoridades competentes, de manera directa y oportuna, cualquier acto o conducta ilícita o corrupta de la que tuviera conocimiento; y ii) adoptar medidas técnicas, organizativas y/o de personal apropiadas para evitar los referidos actos o prácticas.

Finalmente, EL CONTRATISTA se compromete a no colocar a los funcionarios públicos con los que deba interactuar, en situaciones reñidas con la ética. En tal sentido, reconoce y acepta la prohibición de ofrecerles a éstos cualquier tipo de obsequio, donación, beneficio y/o gratificación, ya sea de bienes o servicios, cualquiera sea la finalidad con la que se lo haga.

CLÁUSULA DÉCIMA SÉTIMA: MARCO LEGAL DEL CONTRATO

Sólo en lo no previsto en este contrato, en la Ley de Contrataciones del Estado y su Reglamento, en las directivas que emita el OSCE y demás normativa especial que resulte aplicable, serán de



aplicación supletoria las disposiciones pertinentes del Código Civil vigente, cuando corresponda, y demás normas de derecho privado.

CLÁUSULA DÉCIMA OCTAVA: SOLUCIÓN DE CONTROVERSIAS¹⁶

Las controversias que surjan entre las partes durante la ejecución del contrato se resuelven mediante conciliación o arbitraje, según el acuerdo de las partes.

Cualquiera de las partes tiene derecho a iniciar el arbitraje a fin de resolver dichas controversias dentro del plazo de caducidad previsto en la Ley de Contrataciones del Estado y su Reglamento.

Facultativamente, cualquiera de las partes tiene el derecho a solicitar una conciliación dentro del plazo de caducidad correspondiente, según lo señalado en el artículo 224 del Reglamento de la Ley de Contrataciones del Estado, sin perjuicio de recurrir al arbitraje, en caso no se llegue a un acuerdo entre ambas partes o se llegue a un acuerdo parcial. Las controversias sobre nulidad del contrato solo pueden ser sometidas a arbitraje.

El Laudo arbitral emitido es inapelable, definitivo y obligatorio para las partes desde el momento de su notificación, según lo previsto en el numeral 45.21 del artículo 45 de la Ley de Contrataciones del Estado.

CLÁUSULA DÉCIMA NOVENA: FACULTAD DE ELEVAR A ESCRITURA PÚBLICA

Cualquiera de las partes puede elevar el presente contrato a Escritura Pública corriendo con todos los gastos que demande esta formalidad.

CLÁUSULA VIGÉSIMA: DOMICILIO PARA EFECTOS DE LA EJECUCIÓN CONTRACTUAL

Las partes declaran el siguiente domicilio para efecto de las notificaciones que se realicen durante la ejecución del presente contrato:

DOMICILIO DE LA ENTIDAD: [.....]

DOMICILIO DEL CONTRATISTA: [CONSIGNAR EL DOMICILIO SEÑALADO POR EL POSTOR GANADOR DE LA BUENA PRO AL PRESENTAR LOS REQUISITOS PARA EL PERFECCIONAMIENTO DEL CONTRATO]

La variación del domicilio aquí declarado de alguna de las partes debe ser comunicada a la otra parte, formalmente y por escrito, con una anticipación no menor de quince (15) días calendario.

De acuerdo con las bases integradas, la oferta y las disposiciones del presente contrato, las partes lo firman por duplicado en señal de conformidad en la ciudad de [.....] al [CONSIGNAR FECHA].

"LA ENTIDAD"

"EL CONTRATISTA"

Importante

Este documento puede firmarse digitalmente si ambas partes cuentan con firma digital, según la Ley N° 27269, Ley de Firmas y Certificados Digitales¹⁷.

¹⁶ De acuerdo con el numeral 225.3 del artículo 225 del Reglamento, las partes pueden recurrir al arbitraje ad hoc cuando las controversias deriven de procedimientos de selección cuyo valor estimado sea menor o igual a cinco millones con 00/100 soles (S/ 5 000 000,00).

¹⁷ Para mayor información sobre la normativa de firmas y certificados digitales ingresar a: <https://www.indecopi.gob.pe/web/firmas-digitales/firmar-y-certificados-digitales>



ANEXOS



ANEXO N° 1

DECLARACIÓN JURADA DE DATOS DEL POSTOR

Señores

[CONSIGNAR ÓRGANO ENCARGADO DE LAS CONTRATACIONES O COMITÉ DE SELECCIÓN, SEGÚN CORRESPONDA]

ADJUDICACIÓN SIMPLIFICADA N° [CONSIGNAR NOMENCLATURA DEL PROCEDIMIENTO]

Presente.-

El que se suscribe, [...], postor y/o Representante Legal de [CONSIGNAR EN CASO DE SER PERSONA JURÍDICA], identificado con [CONSIGNAR TIPO DE DOCUMENTO DE IDENTIDAD] N° [CONSIGNAR NÚMERO DE DOCUMENTO DE IDENTIDAD], con poder inscrito en la localidad de [CONSIGNAR EN CASO DE SER PERSONA JURÍDICA] en la Ficha N° [CONSIGNAR EN CASO DE SER PERSONA JURÍDICA] Asiento N° [CONSIGNAR EN CASO DE SER PERSONA JURÍDICA], **DECLARO BAJO JURAMENTO** que la siguiente información se sujeta a la verdad:

Nombre, Denominación o Razón Social :			
Domicilio Legal :			
RUC :	Teléfono(s) :		
MYPE ¹⁸	Sí	No	
Correo electrónico :			

Autorización de notificación por correo electrónico:

Autorizo que se notifiquen al correo electrónico indicado las siguientes actuaciones:

1. Solicitud de la descripción a detalle de todos los elementos constitutivos de la oferta.
2. Solicitud de reducción de la oferta económica.
3. Solicitud de subsanación de los requisitos para perfeccionar el contrato.
4. Solicitud para presentar los documentos para perfeccionar el contrato, según orden de prelación, de conformidad con lo previsto en el artículo 141 del Reglamento.
5. Respuesta a la solicitud de acceso al expediente de contratación.
6. Notificación de la orden de servicios¹⁹

Asimismo, me comprometo a remitir la confirmación de recepción, en el plazo máximo de dos (2) días hábiles de recibida la comunicación.

[CONSIGNAR CIUDAD Y FECHA]

.....
Firma, Nombres y Apellidos del postor o Representante legal, según corresponda

Importante

La notificación dirigida a la dirección de correo electrónico consignada se entenderá válidamente efectuada cuando la Entidad reciba acuse de recepción.

¹⁸ Esta información será verificada por la Entidad en la página web del Ministerio de Trabajo y Promoción del Empleo en la sección consulta de empresas acreditadas en el REMYPE en el link <http://www2.trabajo.gob.pe/servicios-en-linea-2-2/> y se tendrá en consideración, en caso el postor ganador de la buena pro solicite la retención del diez por ciento (10%) del monto del contrato, en calidad de garantía de fiel cumplimiento, en los contratos periódicos de prestación de servicios, según lo señalado en el numeral 149.4 del artículo 149 y numeral 151.2 del artículo 151 del Reglamento. Asimismo, dicha información se tendrá en cuenta en caso de empate, conforme a lo previsto en el artículo 91 del Reglamento.

¹⁹ Cuando el monto del valor estimado del procedimiento o del ítem no supere los doscientos mil Soles (S/ 200,000.00), en caso se haya optado por perfeccionar el contrato con una orden de servicios.



Importante

Cuando se trate de consorcios, la declaración jurada es la siguiente:

ANEXO N° 1

DECLARACIÓN JURADA DE DATOS DEL POSTOR

Señores

[CONSIGNAR ÓRGANO ENCARGADO DE LAS CONTRATACIONES O COMITÉ DE SELECCIÓN, SEGÚN CORRESPONDA]

ADJUDICACIÓN SIMPLIFICADA N° [CONSIGNAR NOMENCLATURA DEL PROCEDIMIENTO]

Presente.-

El que se suscribe, [...], representante común del consorcio [CONSIGNAR EL NOMBRE DEL CONSORCIO], identificado con [CONSIGNAR TIPO DE DOCUMENTO DE IDENTIDAD] N° [CONSIGNAR NÚMERO DE DOCUMENTO DE IDENTIDAD], **DECLARO BAJO JURAMENTO** que la siguiente información se sujeta a la verdad:

Datos del consorciado 1			
Nombre, Denominación o Razón Social :			
Domicilio Legal :			
RUC :	Teléfono(s) :		
MYPE ²⁰	Sí	No	
Correo electrónico :			

Datos del consorciado 2			
Nombre, Denominación o Razón Social :			
Domicilio Legal :			
RUC :	Teléfono(s) :		
MYPE ²¹	Sí	No	
Correo electrónico :			

Datos del consorciado ...			
Nombre, Denominación o Razón Social :			
Domicilio Legal :			
RUC :	Teléfono(s) :		
MYPE ²²	Sí	No	
Correo electrónico :			

Autorización de notificación por correo electrónico:

Correo electrónico del consorcio:

Autorizo que se notifiquen al correo electrónico indicado las siguientes actuaciones:

²⁰ En los contratos periódicos de prestación de servicios, esta información será verificada por la Entidad en la página web del Ministerio de Trabajo y Promoción del Empleo en la sección consulta de empresas acreditadas en el REMYPE en el link <http://www2.trabajo.gob.pe/servicios-en-linea-2-2/> y se tendrá en consideración, en caso el consorcio ganador de la buena pro solicite la retención del diez por ciento (10%) del monto del contrato, en calidad de garantía de fiel cumplimiento, según lo señalado en el numeral 149.4 del artículo 149 y numeral 151.2 del artículo 151 del Reglamento. Asimismo, dicha información se tendrá en cuenta en caso de empate, conforme a lo previsto en el artículo 91 del Reglamento. Para dichos efectos, todos los integrantes del consorcio deben acreditar la condición de micro o pequeña empresa.

²¹ Ibídem.

²² Ibídem.



1. Solicitud de la descripción a detalle de todos los elementos constitutivos de la oferta.
2. Solicitud de reducción de la oferta económica.
3. Solicitud de subsanación de los requisitos para perfeccionar el contrato.
4. Solicitud para presentar los documentos para perfeccionar el contrato, según orden de prelación, de conformidad con lo previsto en el artículo 141 del Reglamento.
5. Respuesta a la solicitud de acceso al expediente de contratación.
6. Notificación de la orden de servicios²³

Asimismo, me comprometo a remitir la confirmación de recepción, en el plazo máximo de dos (2) días hábiles de recibida la comunicación.

[CONSIGNAR CIUDAD Y FECHA]

.....
**Firma, Nombres y Apellidos del representante
común del consorcio**

Importante

La notificación dirigida a la dirección de correo electrónico consignada se entenderá válidamente efectuada cuando la Entidad reciba acuse de recepción.



²³ Cuando el monto del valor estimado del procedimiento o del ítem no supere los doscientos mil Soles (S/ 200,000.00), en caso se haya optado por perfeccionar el contrato con una orden de servicios.

ANEXO N° 2

DECLARACIÓN JURADA
(ART. 52 DEL REGLAMENTO DE LA LEY DE CONTRATACIONES DEL ESTADO)

Señores

[CONSIGNAR ÓRGANO ENCARGADO DE LAS CONTRATACIONES O COMITÉ DE SELECCIÓN,
SEGÚN CORRESPONDA]

ADJUDICACIÓN SIMPLIFICADA N° [CONSIGNAR NOMENCLATURA DEL PROCEDIMIENTO]

Presente.-

Mediante el presente el suscrito, postor y/o Representante Legal de [CONSIGNAR EN CASO DE SER PERSONA JURÍDICA], declaro bajo juramento:

- i. No haber incurrido y me obligo a no incurrir en actos de corrupción, así como a respetar el principio de integridad.
- ii. No tener impedimento para postular en el procedimiento de selección ni para contratar con el Estado, conforme al artículo 11 de la Ley de Contrataciones del Estado.
- iii. Conocer las sanciones contenidas en la Ley de Contrataciones del Estado y su Reglamento, así como las disposiciones aplicables de la Ley N° 27444, Ley del Procedimiento Administrativo General.
- iv. Participar en el presente proceso de contratación en forma independiente sin mediar consulta, comunicación, acuerdo, arreglo o convenio con ningún proveedor; y, conocer las disposiciones del Decreto Legislativo N° 1034, Decreto Legislativo que aprueba la Ley de Represión de Conductas Anticompetitivas.
- v. Conocer, aceptar y someterme a las bases, condiciones y reglas del procedimiento de selección.
- vi. Ser responsable de la veracidad de los documentos e información que presento en el presente procedimiento de selección.
- vii. Comprometerme a mantener la oferta presentada durante el procedimiento de selección y a perfeccionar el contrato, en caso de resultar favorecido con la buena pro.

[CONSIGNAR CIUDAD Y FECHA]

.....
Firma, Nombres y Apellidos del postor o
Representante legal, según corresponda

Importante

En el caso de consorcios, cada integrante debe presentar esta declaración jurada, salvo que sea presentada por el representante común del consorcio.



ANEXO N° 3

DECLARACIÓN JURADA DE CUMPLIMIENTO DE LOS TÉRMINOS DE REFERENCIA

Señores

[CONSIGNAR ÓRGANO ENCARGADO DE LAS CONTRATACIONES O COMITÉ DE SELECCIÓN, SEGÚN CORRESPONDA]

ADJUDICACIÓN SIMPLIFICADA N° [CONSIGNAR NOMENCLATURA DEL PROCEDIMIENTO]

Presente.-

Es grato dirigirme a usted, para hacer de su conocimiento que luego de haber examinado las bases y demás documentos del procedimiento de la referencia y, conociendo todos los alcances y las condiciones detalladas en dichos documentos, el postor que suscribe ofrece el servicio de **[CONSIGNAR EL OBJETO DE LA CONVOCATORIA]**, de conformidad con los Términos de Referencia que se indican en el numeral 3.1 del Capítulo III de la sección específica de las bases y los documentos del procedimiento.

[CONSIGNAR CIUDAD Y FECHA]

.....
**Firma, Nombres y Apellidos del postor o
Representante legal o común, según corresponda**



Importante

Adicionalmente, puede requerirse la presentación de documentación que acredite el cumplimiento de los términos de referencia, conforme a lo indicado en el acápite relacionado al contenido de las ofertas de la presente sección de las bases.

ANEXO N° 4

DECLARACIÓN JURADA DE PLAZO DE PRESTACIÓN DEL SERVICIO

Señores

[CONSIGNAR ÓRGANO ENCARGADO DE LAS CONTRATACIONES O COMITÉ DE SELECCIÓN,
SEGÚN CORRESPONDA]

ADJUDICACIÓN SIMPLIFICADA N° [CONSIGNAR NOMENCLATURA DEL PROCEDIMIENTO]

Presente.-

Mediante el presente, con pleno conocimiento de las condiciones que se exigen en las bases del procedimiento de la referencia, me comprometo a prestar el servicio objeto del presente procedimiento de selección en el plazo de [CONSIGNAR EL PLAZO OFERTADO].

[CONSIGNAR CIUDAD Y FECHA]

.....
Firma, Nombres y Apellidos del postor o
Representante legal o común, según corresponda



ANEXO N° 5

PROMESA DE CONSORCIO

(Sólo para el caso en que un consorcio se presente como postor)

Señores

[CONSIGNAR ÓRGANO ENCARGADO DE LAS CONTRATACIONES O COMITÉ DE SELECCIÓN,
SEGÚN CORRESPONDA]

ADJUDICACIÓN SIMPLIFICADA N° [CONSIGNAR NOMENCLATURA DEL PROCEDIMIENTO]

Presente.-

Los suscritos declaramos expresamente que hemos convenido en forma irrevocable, durante el lapso que dure el procedimiento de selección, para presentar una oferta conjunta a la **ADJUDICACIÓN SIMPLIFICADA N° [CONSIGNAR NOMENCLATURA DEL PROCEDIMIENTO]**

Asimismo, en caso de obtener la buena pro, nos comprometemos a formalizar el contrato de consorcio, de conformidad con lo establecido por el artículo 140 del Reglamento de la Ley de Contrataciones del Estado, bajo las siguientes condiciones:

a) Integrantes del consorcio

1. [NOMBRE, DENOMINACIÓN O RAZÓN SOCIAL DEL CONSORCIADO 1].
2. [NOMBRE, DENOMINACIÓN O RAZÓN SOCIAL DEL CONSORCIADO 2].

b) Designamos a [CONSIGNAR NOMBRES Y APELLIDOS DEL REPRESENTANTE COMÚN], identificado con [CONSIGNAR TIPO DE DOCUMENTO DE IDENTIDAD] N° [CONSIGNAR NÚMERO DE DOCUMENTO DE IDENTIDAD], como representante común del consorcio para efectos de participar en todos los actos referidos al procedimiento de selección, suscripción y ejecución del contrato correspondiente con [CONSIGNAR NOMBRE DE LA ENTIDAD].

Asimismo, declaramos que el representante común del consorcio no se encuentra impedido, inhabilitado ni suspendido para contratar con el Estado.

c) Fijamos nuestro domicilio legal común en [.....].

d) Las obligaciones que corresponden a cada uno de los integrantes del consorcio son las siguientes:

1. OBLIGACIONES DE [NOMBRE, DENOMINACIÓN O RAZÓN SOCIAL DEL CONSORCIADO 1] [%]²⁴

[DESCRIBIR LAS OBLIGACIONES DEL CONSORCIADO 1]

2. OBLIGACIONES DE [NOMBRE, DENOMINACIÓN O RAZÓN SOCIAL DEL CONSORCIADO 2] [%]²⁵

[DESCRIBIR LAS OBLIGACIONES DEL CONSORCIADO 2]

TOTAL OBLIGACIONES 100%²⁶

²⁴ Consignar únicamente el porcentaje total de las obligaciones, el cual debe ser expresado en número entero, sin decimales.

²⁵ Consignar únicamente el porcentaje total de las obligaciones, el cual debe ser expresado en número entero, sin decimales.

²⁶ Este porcentaje corresponde a la sumatoria de los porcentajes de las obligaciones de cada uno de los integrantes del consorcio.



[CONSIGNAR CIUDAD Y FECHA]

.....
Consortiado 1
Nombres, apellidos y firma del Consortiado 1
o de su Representante Legal
Tipo y N° de Documento de Identidad

.....
Consortiado 2
Nombres, apellidos y firma del Consortiado 2
o de su Representante Legal
Tipo y N° de Documento de Identidad

Importante

De conformidad con el artículo 52 del Reglamento, las firmas de los integrantes del consorcio deben ser legalizadas.



ANEXO N° 6

PRECIO DE LA OFERTA

Señores

[CONSIGNAR ÓRGANO ENCARGADO DE LAS CONTRATACIONES O COMITÉ DE SELECCIÓN, SEGÚN CORRESPONDA]

ADJUDICACIÓN SIMPLIFICADA N° [CONSIGNAR NOMENCLATURA DEL PROCEDIMIENTO]

Presente.-

Es grato dirigirme a usted, para hacer de su conocimiento que, de acuerdo con las bases, mi oferta es la siguiente:

CONCEPTO	PRECIO TOTAL
TOTAL	

El precio de la oferta [CONSIGNAR LA MONEDA DE LA CONVOCATORIA] incluye todos los tributos, seguros, transporte, inspecciones, pruebas y, de ser el caso, los costos laborales conforme a la legislación vigente, así como cualquier otro concepto que pueda tener incidencia sobre el costo del servicio a contratar; excepto la de aquellos postores que gocen de alguna exoneración legal, no incluirán en el precio de su oferta los tributos respectivos.

[CONSIGNAR CIUDAD Y FECHA]

.....
Firma, Nombres y Apellidos del postor o
Representante legal o común, según corresponda

Importante

- El postor debe consignar el precio total de la oferta, sin perjuicio que, de resultar favorecido con la buena pro, presente el detalle de precios unitarios para el perfeccionamiento del contrato.
- En caso que el postor reduzca su oferta, según lo previsto en el artículo 68 del Reglamento, debe presentar nuevamente este Anexo.
- El postor que goce de alguna exoneración legal, debe indicar que su oferta no incluye el tributo materia de la exoneración, debiendo incluir el siguiente texto:

Mi oferta no incluye [CONSIGNAR EL TRIBUTO MATERIA DE LA EXONERACIÓN].

Importante para la Entidad

- En caso de procedimientos según relación de ítems, consignar lo siguiente:
"El postor puede presentar el precio de su oferta en un solo documento o documentos independientes, en los ítems que se presente".
- En caso de contrataciones que conllevan la ejecución de prestaciones accesorias, consignar lo siguiente:
"El postor debe detallar en el precio de su oferta, el monto correspondiente a la prestación principal y las prestaciones accesorias".

Incluir o eliminar, según corresponda



ANEXO N° 8

EXPERIENCIA DEL POSTOR EN LA ESPECIALIDAD

Señores

[CONSIGNAR ÓRGANO ENCARGADO DE LAS CONTRATACIONES O COMITÉ DE SELECCIÓN, SEGÚN CORRESPONDA]
ADJUDICACIÓN SIMPLIFICADA N° [CONSIGNAR NOMENCLATURA DEL PROCEDIMIENTO]
Presente.-

Mediante el presente, el suscrito detalla la siguiente EXPERIENCIA EN LA ESPECIALIDAD:

N°	CLIENTE	OBJETO DEL CONTRATO	N° CONTRATO / O/S / COMPROBANTE DE PAGO	FECHA DEL CONTRATO O CP ²⁷	FECHA DE LA CONFORMIDAD DE SER EL CASO ²⁸	EXPERIENCIA PROVENIENTE ²⁹ DE:	MONEDA	IMPORTE ³⁰	TIPO DE CAMBIO VENTA ³¹	MONTO FACTURADO ACUMULADO ³²
1										
2										
3										
4										

27

Se refiere a la fecha de suscripción del contrato, de la emisión de la Orden de Servicios o de cancelación del comprobante de pago, según corresponda.

28

Únicamente, cuando la fecha del perfeccionamiento del contrato, sea previa a los ocho (8) años anteriores a la fecha de presentación de ofertas, caso en el cual el postor debe acreditar que la conformidad se emitió dentro de dicho período.

29

Si el titular de la experiencia no es el postor, consignar si dicha experiencia corresponde a la matriz en caso que el postor sea sucursal, o fue transmitida por reorganización societaria, debiendo acompañar la documentación sustentatoria correspondiente. Al respecto, según la Opinión N° 216-2017/DTN "Considerando que la sociedad matriz y la sucursal constituyen la misma persona jurídica, la sucursal puede acreditar como suya la experiencia de su matriz". Del mismo modo, según lo previsto en la Opinión N° 010-2013/DTN, "... en una operación de reorganización societaria que comprende tanto una fusión como una escisión, la sociedad resultante podrá acreditar como suya la experiencia de la sociedad incorporada o absorbida, que se extingue producto de la fusión; asimismo, si en virtud de la escisión se transfiere un bloque patrimonial consistente en una línea de negocio completa, la sociedad resultante podrá acreditar como suya la experiencia de la sociedad escindida, correspondiente a la línea de negocio transmitida. De esta manera, la sociedad resultante podrá emplear la experiencia transmitida, como consecuencia de la reorganización societaria antes descrita, en los futuros procesos de selección en los que participe".

30

Se refiere al monto del contrato ejecutado incluido adicionales y reducciones, de ser el caso.

31

El tipo de cambio venta debe corresponder al publicado por la SBS correspondiente a la fecha de suscripción del contrato, de la emisión de la Orden de Servicios o de cancelación del comprobante de pago, según corresponda.

32

Consignar en la moneda establecida en las bases.



N°	CLIENTE	OBJETO DEL CONTRATO	N° CONTRATO / O/S / COMPROBANTE DE PAGO	FECHA DEL CONTRATO O CP 27	FECHA DE LA CONFORMIDAD DE SER EL CASO 28	EXPERIENCIA PROVENIENTE 29 DE:	MONEDA	IMPORTE 30	TIPO DE CAMBIO VENTA 31	MONTO FACTURADO ACUMULADO 32
5										
6										
7										
8										
9										
10										
...										
20										
TOTAL										

[CONSIGNAR CIUDAD Y FECHA]

.....
Firma, Nombres y Apellidos del postor o
Representante legal o común, según corresponda



ANEXO N° 9

DECLARACIÓN JURADA
(NUMERAL 49.4 DEL ARTÍCULO 49 DEL REGLAMENTO)

Señores

[CONSIGNAR ÓRGANO ENCARGADO DE LAS CONTRATACIONES O COMITÉ DE SELECCIÓN,
SEGÚN CORRESPONDA]

ADJUDICACIÓN SIMPLIFICADA N° [CONSIGNAR NOMENCLATURA DEL PROCEDIMIENTO]

Presente.-

Mediante el presente el suscrito, postor y/o Representante Legal de [CONSIGNAR EN CASO DE SER PERSONA JURÍDICA], declaro que la experiencia que acredito de la empresa [CONSIGNAR LA DENOMINACIÓN DE LA PERSONA JURÍDICA] como consecuencia de una reorganización societaria, no se encuentra en el supuesto establecido en el numeral 49.4 del artículo 49 del Reglamento.

[CONSIGNAR CIUDAD Y FECHA]

.....
Firma, Nombres y Apellidos del postor o
Representante legal, según corresponda

Importante

A efectos de cautelar la veracidad de esta declaración, el postor puede verificar la información de la Relación de Proveedores Sancionados por el Tribunal de Contrataciones del Estado con Sanción Vigente en <http://portal.osce.gob.pe/mp/content/relación-de-proveedores-sancionados>.

También le asiste dicha facultad al órgano encargado de las contrataciones o al órgano de la Entidad al que se le haya asignado la función de verificación de la oferta presentada por el postor ganador de la buena pro.



ANEXO N° 11

SOLICITUD DE BONIFICACIÓN DEL CINCO POR CIENTO (5%) POR TENER LA CONDICIÓN DE MICRO Y PEQUEÑA EMPRESA

Señores

[CONSIGNAR ÓRGANO ENCARGADO DE LAS CONTRATACIONES O COMITÉ DE SELECCIÓN, SEGÚN CORRESPONDA]

ADJUDICACIÓN SIMPLIFICADA N° [CONSIGNAR NOMENCLATURA DEL PROCEDIMIENTO]

Presente.-

Mediante el presente el suscrito, postor y/o Representante legal de [CONSIGNAR EN CASO DE SER PERSONA JURÍDICA], solicito la asignación de la bonificación del cinco por ciento (5%) sobre el puntaje total obtenido, debido a que mi representada cuenta con la condición de micro y pequeña empresa.

[CONSIGNAR CIUDAD Y FECHA]

.....
Firma, Nombres y Apellidos del postor o
Representante legal o común, según corresponda

Importante

- Para asignar la bonificación, el órgano encargado de las contrataciones o comité de selección, según corresponda, verifica la página web del Ministerio de Trabajo y Promoción del Empleo en la sección consulta de empresas acreditadas en el REMYPE en el link <http://www2.trabajo.gob.pe/servicios-en-linea-2-2/>.
- Para que un consorcio pueda acceder a la bonificación, cada uno de sus integrantes debe cumplir con la condición de micro y pequeña empresa.



ANEXO N° 12

AUTORIZACIÓN DE NOTIFICACIÓN DE LA DECISIÓN DE LA ENTIDAD SOBRE LA SOLICITUD
DE AMPLIACIÓN DE PLAZO MEDIANTE MEDIOS ELECTRÓNICOS DE COMUNICACIÓN

(DOCUMENTO A PRESENTAR EN EL PERFECCIONAMIENTO DEL CONTRATO)

Señores

[CONSIGNAR ÓRGANO ENCARGADO DE LAS CONTRATACIONES O COMITÉ DE SELECCIÓN,
SEGÚN CORRESPONDA]

ADJUDICACIÓN SIMPLIFICADA N° [CONSIGNAR NOMENCLATURA DEL PROCEDIMIENTO]

Presente.-

El que se suscribe, [...], postor adjudicado y/o Representante Legal de [CONSIGNAR EN
CASO DE SER PERSONA JURÍDICA], identificado con [CONSIGNAR TIPO DE DOCUMENTO DE
IDENTIDAD] N° [CONSIGNAR NÚMERO DE DOCUMENTO DE IDENTIDAD], autorizo que durante la
ejecución del contrato se me notifique al correo electrónico [INDICAR EL CORREO ELECTRÓNICO]
lo siguiente:

✓ Notificación de la decisión de la Entidad respecto a la solicitud de ampliación de plazo.

[CONSIGNAR CIUDAD Y FECHA]

.....
Firma, Nombres y Apellidos del postor o
Representante legal o común, según corresponda

Importante

La notificación de la decisión de la Entidad respecto a la solicitud de ampliación de plazo se efectúa
por medios electrónicos de comunicación, siempre que se cuente con la autorización
correspondiente y sea posible obtener un acuse de recibo a través del mecanismo utilizado.

