

BASES ESTÁNDAR LICITACIÓN PÚBLICA PARA BIENES

**LICITACIÓN PÚBLICA PARA BIENES N°01-2025-UE:026-
DIREICAJ-PNP**

CONTRATACIÓN DE BIENES

**“ADQUISICION DE VESTUARIO, ACCESORIOS Y PRENDAS
DIVERSAS PARA LAS DIRECCIONES PERTENECIENTES A
LA UE N°026-DIREICAJ-PNP”
PRIMERA CONVOCATORIA**

SECCIÓN GENERAL

DISPOSICIONES COMUNES DE LA LICITACIÓN PÚBLICA PARA BIENES

(ESTA SECCIÓN NO DEBE SER MODIFICADA EN NINGÚN EXTREMO, BAJO SANCIÓN DE NULIDAD)

CAPÍTULO I ASPECTOS GENERALES

1.1. REFERENCIAS

Cuando en el presente documento se mencione la palabra Ley, se entiende que se está haciendo referencia a la Ley N° 32069, Ley General de Contrataciones Públicas, y cuando se mencione la palabra Reglamento, se entiende que se está haciendo referencia al Reglamento de la Ley N° 32069, Ley General de Contrataciones Públicas, aprobado por Decreto Supremo N° 009-2025-EF. Las referidas normas incluyen sus respectivas modificaciones, de ser el caso.

1.2. ALCANCE

La presente base estándar correspondiente al procedimiento de selección de Licitación Pública para bienes se utiliza por la entidad contratante para la adquisición de bienes según la cuantía establecida en la Ley de Presupuesto del Sector Público para el Año Fiscal correspondiente, así como para la adquisición de bienes bajo el sistema de entrega de llave en mano o llave en mano con mantenimiento, con una cuantía mayor a S/ 2 000 000,00 (dos millones y 00/100 soles).¹

¹ En tanto se implemente el procedimiento de selección de Licitación Pública para bienes especializados, de acuerdo con el numeral 4 de la Decimotercera Disposición Complementaria Transitoria del Reglamento de la Ley N° 32069, Ley General de Contrataciones Públicas.

CAPÍTULO II DESARROLLO DEL PROCEDIMIENTO DE SELECCIÓN

2.1 ETAPAS DE LA LICITACIÓN PÚBLICA PARA BIENES

Las etapas del procedimiento de selección de Licitación Pública para Bienes son las siguientes:

ETAPA	CARACTERÍSTICAS	BASE LEGAL
a) Convocatoria	Se realiza a través del SEACE de la Pladicop en la fecha señalada en el cronograma.	Artículos 63 y 64 del Reglamento.
b) Registro de participantes	Aplica lista abierta, por lo que cualquier proveedor puede registrarse como participante en el procedimiento de selección.	Artículos 65 y 93 del Reglamento.
c) Cuestionamientos a las bases (consultas, observaciones e integración)	<ol style="list-style-type: none"> 1. La presentación de consultas y observaciones se realiza en un plazo no menor a siete días hábiles contabilizados desde el día siguiente de la convocatoria. 2. La absolución de los referidos cuestionamientos y la publicación de las bases integradas se realiza en la fecha prevista en el cronograma del procedimiento de selección. 3. El pliego de absolución de consultas y observaciones y las bases integradas pueden ser elevadas al OECE en un plazo de tres días hábiles siguientes de publicados, conforme las condiciones indicadas en la directiva respectiva del OECE. <u>La entidad contratante puede omitir la posibilidad de elevar al OECE el pliego de absolución de consultas y observaciones o las bases integradas en caso haya utilizado la herramienta de difusión del requerimiento en la interacción con el mercado.</u> 	Artículos 51, 66, 67 y 93 del Reglamento.
d) Evaluación de ofertas técnicas y económicas	<ol style="list-style-type: none"> 1. La presentación de ofertas se realiza a través del SEACE de la Pladicop en un plazo no menor de siete días hábiles contabilizados desde la publicación de la integración de bases o el pronunciamiento con la integración definitiva de bases por parte del OECE. 2. Las ofertas son presentadas por los participantes desde las 00:01 horas hasta las 23:59 horas del día (hora peruana), según el cronograma del procedimiento de selección; adjuntando el archivo digitalizado que contenga los documentos que conforman la oferta de acuerdo con lo requerido en las bases. 3. La evaluación de ofertas es <u>SIN PRECALIFICACIÓN</u> y consiste en: 	Artículos 72, 73, 74, 75 y 78 del Reglamento.

	<p>a. Admisión de las ofertas: Los evaluadores revisan que la oferta contenga los documentos señalados en el Capítulo II de la Sección Específica de las bases, caso contrario la oferta se considera no admitida.</p> <p>b. Revisión de los requisitos de calificación: Los evaluadores califican a los postores verificando que cumplan con los requisitos de calificación detallados en el Capítulo III de la Sección Específica de las bases. Caso contrario la oferta se considera descalificada.</p> <p>c. Evaluación técnica: Los evaluadores aplican los factores de evaluación previstos en el Capítulo IV de la Sección Específica de las bases a las ofertas que cumplen los requisitos de calificación. La evaluación de la oferta económica es simultánea a la evaluación técnica, por lo cual la oferta económica es un factor de evaluación.</p> <p>4. Todos los actos se realizan a través del SEACE de la Pladicop, incluyendo la subsanación de ofertas.</p>	
e) Otorgamiento de la buena pro	<p>1. Definida la oferta ganadora, los evaluadores otorgan la buena pro, mediante su publicación en el SEACE de la Pladicop, incluyendo los documentos que sustenten los resultados de la admisión, calificación, evaluación y el otorgamiento de la buena pro.</p> <p>2. En caso de haber sorteo por desempate, éste se realiza a través del SEACE de la Pladicop.</p> <p>3. En caso se hayan presentado dos o más ofertas, el consentimiento de la buena pro es publicado a través del SEACE de la Pladicop al día siguiente de vencido el plazo correspondiente para interponer recurso de apelación, sin que los postores hayan ejercido el derecho de interponer dicho recurso.</p> <p>En caso se haya presentado una sola oferta, el consentimiento de la buena pro se produce el mismo día de la notificación de su otorgamiento.</p>	Artículos 80, 81, 82, 83 y 84 del Reglamento.

2.2 EVALUACIÓN DE OFERTAS ECONÓMICAS QUE SUPEREN LA CUANTÍA DE LA CONTRATACIÓN

2.1.1. En caso la oferta económica del postor que obtiene el mejor puntaje total supere la cuantía de la contratación, se siguen los siguientes pasos:

- La DEC gestiona la solicitud de la ampliación de la certificación o previsión presupuestal correspondiente. De otorgarse la ampliación, se procede a adjudicar la buena pro.

- b) De no contar con la ampliación de la certificación o previsión presupuestal, los evaluadores negocian con el postor que obtuvo el mejor puntaje total la reducción del monto o la reducción de las prestaciones o condiciones del requerimiento, conforme al numeral 132.1 del artículo 132 del Reglamento.
- c) En caso el postor con el mejor puntaje no acepte, se procede a negociar con los siguientes postores en el orden de prelación que obtuvieron. Si el postor que procede en el orden de prelación ofertó un monto por debajo de la cuantía de la contratación, se le adjudica la buena pro.
- d) En caso el postor que obtuvo el mejor puntaje total reduzca su oferta económica pero la reducción no se encuentre dentro de la cuantía de la contratación, se solicita la ampliación de la certificación de crédito presupuestario y/o previsión presupuestal correspondiente. En caso se otorgue la ampliación, se adjudica la buena pro. Caso contrario, se puede optar por: negociar con los siguientes postores en el orden de prelación o declarar desierto el procedimiento de selección.
- e) Las decisiones adoptadas por los evaluadores en la negociación constan en actas que se publican en el SEACE de la Pladipoc y se sustentan en el principio de valor por dinero, priorizando el cumplimiento de la finalidad pública de la contratación.

2.3 CONSIDERACIONES PARA TODOS LOS PROVEEDORES:

- 2.3.1 Para registrarse como participante en un procedimiento de selección convocado por una entidad contratante, es necesario que los proveedores cuenten con inscripción vigente ante el Registro Nacional de Proveedores (RNP) que administra el Organismo Especializado para las Contrataciones Públicas Eficientes (OECE). Para obtener mayor información, se puede ingresar a la siguiente dirección electrónica: www.rnp.gob.pe.
- 2.3.2 Los proveedores que deseen registrar su participación deben ingresar al SEACE de la Pladipoc utilizando su certificado (usuario y contraseña).
- 2.3.3 No pueden formularse consultas ni observaciones respecto del contenido de una ficha de homologación aprobada, aun cuando el requerimiento haya sido homologado parcialmente respecto a las características técnicas y/o requisitos de calificación y/o condiciones de ejecución. Las consultas y observaciones que se formulen sobre el particular se tienen como no presentadas.
- 2.3.4 Las declaraciones juradas, formatos o formularios previstos en las bases que conforman la oferta deben estar debidamente firmados por el postor (firma manuscrita o digital, según la Ley N° 27269, Ley de Firmas y Certificados Digitales). No se acepta insertar la imagen de una firma. Las ofertas se presentan foliadas en todas sus hojas. El postor, el representante legal, apoderado o mandatario designado se hace responsable de la totalidad de los documentos que se incluyen en la oferta. El postor es responsable de verificar, antes de su envío, que el archivo pueda ser descargado y su contenido sea legible.
- 2.3.5 En el caso que el proveedor, al registrarse como participante, presente una declaración jurada de desafectación del impedimento debido a parentesco establecido en el inciso 2 del numeral 30.1 del artículo 30 de la Ley, se debe incluir como requisito adicional de admisión de su oferta la acreditación documental de su condición de desafectación, conforme a lo señalado en el numeral 39.4 del artículo 39 del Reglamento.

2.4 CONSIDERACIONES ADICIONALES PARA LOS CONSORCIOS:

- 2.4.1 En el caso de consorcios, basta que uno de sus integrantes se haya registrado como participante en el procedimiento de selección, para lo cual dicho integrante debe contar con inscripción vigente en el RNP como proveedor de bienes. Los demás integrantes del consorcio deben contar con inscripción vigente en el RNP, en las demás etapas del procedimiento de selección. No se considera consorcio a la asociación de personas de duración ilimitada o indefinida que, denominándose consorcios, han sido constituidas como personas jurídicas en los Registros Públicos.

- 2.4.2 Los integrantes de un consorcio no pueden presentar ofertas individuales ni conformar más de un consorcio en un procedimiento de selección, o en un determinado ítem cuando se trate de procedimientos de selección según relación de ítems. Tratándose de un procedimiento por relación de ítems, los integrantes del consorcio pueden participar en ítems distintos al que se presentaron en consorcio, sea en forma individual o en consorcio.
- 2.4.3 Como parte de los documentos de su oferta el consorcio debe presentar la promesa de consorcio con firmas digitales de todos sus integrantes, o en su defecto, firmas legalizadas, de ser el caso, en la que se consigne lo siguiente:
- a) La identificación de los integrantes del consorcio. Se debe precisar el nombre completo o la denominación o razón social de los integrantes del consorcio, según corresponda.
 - b) La designación del representante común de consorcio.
 - c) El domicilio común del consorcio.
 - d) El correo electrónico común del consorcio, al cual se dirigirán todas las comunicaciones remitidas por la entidad contratante al consorcio durante el proceso de contratación, siendo éste el único válido para todos los efectos.
 - e) Las obligaciones que correspondan a cada uno de los integrantes del consorcio.
 - f) El porcentaje del total de las obligaciones de cada uno de los integrantes, respecto del objeto del contrato. Dicho porcentaje debe ser expresado en número entero, sin decimales.
- 2.4.4 La información contenida en los literales a), e) y f) precedentes no puede ser modificada, con ocasión de la suscripción del contrato de consorcio, ni durante la etapa de ejecución contractual. En tal sentido, no cabe variación alguna en la conformación del consorcio, por lo que no es posible que se incorpore, sustituya o separe a un integrante.
- 2.4.5 El representante común tiene facultades para actuar en nombre y representación del consorcio, en todos los actos referidos al procedimiento de selección, suscripción y ejecución del contrato, con poderes suficientes para ejercitar los derechos y cumplir las obligaciones que se deriven de su calidad de postor y de contratista hasta la conformidad o liquidación del contrato, según corresponda. El representante común no debe encontrarse impedido, inhabilitado ni suspendido para contratar con el Estado. Para cambiar al representante común, todos los integrantes del consorcio deben firmar (mediante firmas legalizadas o firmas digitales) el documento en el que conste el acuerdo, el cual surte efectos cuando es notificado a la entidad contratante.
- Las declaraciones juradas, formatos o formularios previstos en las bases que conforman la oferta deben estar debidamente firmados por el postor (firma manuscrita o digital, según la Ley N° 27269, Ley de Firmas y Certificados Digitales).
- 2.4.6 En el caso de consorcios las declaraciones juradas, formatos o formularios previstos en las bases que conforman la oferta deben estar debidamente firmados por el representante común o por todos los integrantes del consorcio, según corresponda (firma manuscrita o digital, según la Ley N° 27269, Ley de Firmas y Certificados Digitales). En el caso de los documentos que deban suscribir todos los integrantes del consorcio, la firma es seguida de la razón social o denominación de cada uno de ellos. Lo mismo aplica en caso deban ser suscritos en forma independiente por cada integrante del consorcio, de acuerdo con lo establecido en los documentos del procedimiento de selección. En el caso de un consorcio integrado por una persona natural, bastará que la persona natural indique debajo de su firma, sus nombres y apellidos completos.
- 2.4.7 La acreditación del requisito de calificación de la experiencia del postor se realiza en base a la documentación aportada por los integrantes del consorcio que se hubieran comprometido a ejecutar conjuntamente las obligaciones vinculadas directamente al objeto materia de la contratación, de acuerdo con lo declarado en la promesa de consorcio. Para ello se debe seguir los siguientes pasos:

- a) Primer paso: obtener el monto de facturación por cada integrante del consorcio, el cual se obtiene de la sumatoria de montos facturados por éste que, a criterio del evaluador han sido acreditados conforme a las bases, correspondiente a las contrataciones ejecutadas en forma individual y/o consorcio.

En caso un integrante del consorcio presente facturación de contrataciones ejecutadas en consorcio, se considera el monto que corresponda al porcentaje de las obligaciones del referido integrante consorcio. Este porcentaje debe estar consignado expresamente en la promesa o en el contrato de consorcio, de lo contrario, no se considera la experiencia ofertada en consorcio.

- b) Segundo paso: verificar si el integrante del consorcio que acredita la mayor experiencia cumple con un determinado porcentaje de participación. En caso la entidad contratante haya establecido en las bases un porcentaje determinado de participación en la ejecución del contrato, para el integrante del consorcio que acredite mayor experiencia, debe verificarse que éste cumple con dicho parámetro a efectos de considerar su experiencia.
- c) Tercer paso: sumatoria de experiencia de los consorciados. Para obtener la experiencia del consorcio se suma el monto de facturación aportado por cada integrante que cumple con lo señalado previamente.

- 2.4.8 Para calificar la experiencia del postor no se toma en cuenta la documentación presentada por el o los consorciados que asumen las obligaciones referidas a las siguientes actividades:

- i) Actividades de carácter administrativo o de gestión como facturación, financiamiento, aporte de garantías, entre otras.
- ii) Actividades relacionadas con asuntos de organización interna, tales como representación u otros aspectos que no se relacionan con la ejecución de las prestaciones, entre otras.

Tratándose de bienes, solo se consideran las obligaciones vinculadas directamente al objeto de la contratación, como la fabricación y/o comercialización. No corresponde considerar la experiencia presentada por los integrantes del consorcio que se obliguen a ejecutar las demás actividades de la cadena productiva y actividades accesorias, tales como el aporte de materias primas, combustible, infraestructura, transporte, envasado, almacenaje, entre otras.

- 2.4.9 Los integrantes de un consorcio se encuentran obligados solidariamente a responder frente a la entidad contratante por los efectos patrimoniales que ésta sufra como consecuencia de la actuación de dichos integrantes, ya sea individual o conjunta, durante el procedimiento de selección y la ejecución contractual.

CAPÍTULO III RECURSO DE APELACIÓN

3.1. ACCESO AL EXPEDIENTE DE CONTRATACIÓN

Una vez otorgada la buena pro, la dependencia encargada de las contrataciones está en la obligación de permitir el acceso de los participantes y postores al expediente de contratación, con excepción de la información calificada como secreta, confidencial o reservada por la normativa de la materia y de aquella correspondiente a las ofertas que no fueron admitidas, a más tardar dentro del día hábil siguiente de haberse solicitado por escrito.

A efectos de recoger la información de su interés, los postores pueden valerse de distintos medios, tales como: (i) la lectura y/o toma de apuntes, (ii) la captura y almacenamiento de imágenes, e incluso (iii) pueden solicitar copia de la documentación obrante en el expediente, siendo que, en este último caso, la entidad contratante debe entregar dicha documentación en el menor tiempo posible, previo pago de la tasa por tal concepto previsto en el Texto Único de Procedimientos Administrativos (TUPA) de la respectiva entidad contratante.



3.2. RECURSO DE APELACIÓN

A través del recurso de apelación se pueden impugnar los actos dictados durante el desarrollo del procedimiento de selección hasta antes del perfeccionamiento del contrato, incluyendo aquellos que declaren la nulidad de oficio, la cancelación del procedimiento de selección y otros actos emitidos por la entidad contratante que afecten la continuidad de éste.

El recurso de apelación se presenta ante la mesa de partes digital o física del Tribunal de Contrataciones Públicas y es resuelto por éste.



3.3. PLAZOS DE INTERPOSICIÓN DEL RECURSO DE APELACIÓN

La apelación contra el otorgamiento de la buena pro o contra los actos dictados con anterioridad a ella se interpone, como máximo, dentro de los ocho días hábiles siguientes de haberse notificado el otorgamiento de la buena pro a través del SEACE de la Pladicop.



En el caso de la apelación contra los actos dictados con posterioridad al otorgamiento de la buena pro, contra la declaración de nulidad, cancelación y declaratoria de desierto del procedimiento de selección, el plazo indicado en el párrafo precedente se contabiliza desde que se toma conocimiento del acto que se desea impugnar. Se considera que se ha tomado conocimiento en el día de la publicación en el SEACE de la Pladicop del acto que se desea impugnar.

CAPÍTULO IV DEL CONTRATO

4.1 REQUISITOS PARA EL PERFECCIONAMIENTO DEL CONTRATO:

Para perfeccionar el contrato, el proveedor o proveedores adjudicados presentan los siguientes requisitos de conformidad con el artículo 88 del Reglamento:

REQUISITO	CONSIDERACIONES ADICIONALES	BASE LEGAL
a) Garantías, salvo casos de excepción.	<p>En los contratos de bienes el postor ganador de la buena pro presenta una garantía de fiel cumplimiento por una suma equivalente al 10% del monto del contrato original.</p> <p>La garantía de fiel cumplimiento puede ser: (i) fideicomiso, solo en caso el plazo de ejecución del contrato supere los 90 días calendario, (ii) carta fianza financiera, (iii) contrato de seguro o (iv) retención de pago.</p> <p>Asimismo, en la sección específica de las Bases puede considerarse la presentación de: i) garantía de fiel cumplimiento de prestaciones accesorias y, ii) garantía por adelantos directos, siempre que se cumplan las condiciones señaladas en el Reglamento.</p> <p>La retención de pago como garantía de fiel cumplimiento o de prestaciones accesorias aplica para ítems cuya cuantía adjudicada sea igual o menor a S/ 480 000,00 (cuatrocientos ochenta mil y 00/100 soles) en el caso de bienes. En el caso de las micro y pequeñas empresas estas pueden otorgar como garantía de fiel cumplimiento la retención de pago con independencia de la cuantía de la contratación.</p> <p>Excepciones: Conforme a lo dispuesto en el literal a) del artículo 139 del Reglamento, en los contratos de bienes y servicios cuyos montos sean menores o iguales a 50 UIT, no corresponde presentar garantía de fiel cumplimiento de contrato ni garantía de fiel cumplimiento por prestaciones accesorias. Esta excepción no aplica cuando la sumatoria de los contratos derivados de procedimientos de selección por relación de ítems, adjudicados a un mismo postor, superen el monto señalado. Asimismo, tampoco se otorga garantía de fiel cumplimiento en caso el objeto contractual sea la adquisición de bienes inmuebles de propiedad privada.</p>	<p>Numerales 61.4 y 61.5 del artículo 61 de la Ley.</p> <p>Artículos 88, 113, 114, 115, 116, 138 y 139 del Reglamento.</p>

b) Contrato de consorcio, de ser el caso.	<p>, El contrato de consorcio se formaliza mediante documento privado, el cual debe cumplir con los siguientes requisitos:</p> <ul style="list-style-type: none"> a. Contener la información mínima indicada en el numeral 2.3.3 del Capítulo II de la Sección General de las presentes bases. b. Identificar al integrante del consorcio a quien se efectuará el pago y emitirá la respectiva factura o, en caso de llevar contabilidad independiente, señalar el Registro Único de Contribuyentes (RUC), del consorcio. c. Consignar las firmas legalizadas ante notario público de cada uno de los integrantes del consorcio, de sus apoderados o de sus representantes legales, según corresponda. <p>Lo indicado no excluye la información adicional que pueda consignarse en el contrato de consorcio con el objeto de regular su administración interna, como es el régimen y los sistemas de participación en los resultados del consorcio, al que se refiere el artículo 448 de la Ley N° 26887, Ley General de Sociedades.</p> <p>En ningún caso puede aceptarse la presentación de la promesa de consorcio que fue parte de la oferta, independientemente de que dicha promesa contenga firmas legalizadas ante notario.</p>	Literal b) del artículo 88 del Reglamento.
c) Código de cuenta interbancaria (CCI) o, en el caso de proveedores no domiciliados, el número de cuenta bancaria y nombre de la entidad bancaria en el exterior.	<p>El CCI es requisito indispensable para realizar una transferencia entre cuentas de bancos diferentes, siendo requerido para efectuar el pago a los proveedores domiciliados en el Perú.</p> <p>Para los proveedores no domiciliados, corresponde el número de cuenta bancaria y nombre de la entidad bancaria en el exterior.</p>	<p>Artículo 67 de la Ley.</p> <p>Artículo 88 del Reglamento.</p>
d) Documento que acredite que cuenta con facultades para perfeccionar el contrato, cuando corresponda.	<p>Corresponde a la vigencia del poder del representante legal que acredite que cuenta con facultades para perfeccionar el contrato. Asimismo, corresponde que el representante legal presente copia de su DNI.</p> <p>En el caso de personas naturales, se solicita la copia del DNI del postor.</p> <p>En el caso de consorcios, estos documentos</p>	Literal d) del numeral 88.1 del artículo 88 del Reglamento.

	deben ser presentados por cada uno de los integrantes del consorcio que suscriban la promesa de consorcio, según corresponda.	
e) Institución Arbitral elegida por el postor, de corresponder.	Este requisito es obligatorio para todos los contratos que superen las 10 UIT ² . Desde el 1 de enero de 2026, la institución arbitral elegida debe encontrarse inscrita en el Registro de Instituciones Arbitrales y Centros de Administración de Juntas de Prevención y Resolución de Disputas (REGAJU).	Artículos 77, 83 y 84, así como la Décima Disposición Complementaria Transitoria de la Ley. Artículo 88 del Reglamento.
f) Centro de administración de la JPRD elegida por el postor, de corresponder.	Solo procede este requisito cuando el contrato tenga como objeto el suministro de bienes, su monto supere los S/ 10 000 000,00 (diez millones y 00/100 soles) y, adicionalmente, se haya determinado la JPRD como medio de solución de controversias en la estrategia de contratación.	Artículos 77 y 79, así como la Décima Disposición Complementaria Transitoria de la Ley. Artículos 88 y 346 del Reglamento.

4.2 PERFECCIONAMIENTO DEL CONTRATO

El postor ganador de la buena pro debe presentar los requisitos para perfeccionar el contrato dentro del plazo de ocho o cinco días hábiles, según corresponda, contabilizados desde el día siguiente al registro del consentimiento de la buena pro en el SEACE de la Pladico o de que ésta haya quedado administrativamente firme, de conformidad con el procedimiento y plazos dispuestos en los artículos 88, 89, 90 y 91 del Reglamento.

4.3 CONSIDERACIONES PARA LOS CONSORCIOS

- 4.3.1. Las garantías que presenten los consorcios para el perfeccionamiento del contrato, durante la ejecución contractual y para la interposición de los recursos impugnativos, además de cumplir con las condiciones establecidas en la Ley y el Reglamento, deben consignar expresamente el nombre completo o la denominación o razón social de los integrantes del consorcio, en calidad de garantizados, de lo contrario no pueden ser aceptadas por las entidades contratantes o el Tribunal de Contrataciones Públicas. No se cumple el requisito antes indicado si se consigna únicamente la denominación del consorcio.

² De conformidad con el numeral 84.1 del artículo 84 de la Ley, el arbitraje puede ser ad hoc solo en los casos en los que el monto de la controversia no supere las diez UIT.

- 4.3.2. Para que un consorcio solicite la retención del 10% del monto del contrato original en calidad de garantía de fiel cumplimiento, según lo señalado en el artículo 114 del Reglamento, todos los integrantes del consorcio deben acreditar en su oferta la condición de micro o pequeña empresa, sin perjuicio que puedan acreditarlo al momento del perfeccionamiento del contrato

4.4 CONSIDERACIONES PARA LAS GARANTÍAS FINANCIERAS

- 4.4.1. En caso de garantías financieras, estas deben ser incondicionales, solidarias, irrevocables y de realización automática en el país, al solo requerimiento de la respectiva entidad contratante bajo responsabilidad de las empresas que las emiten. Las empresas que emitan garantías financieras deben encontrarse bajo la supervisión directa de la Superintendencia de Banca, Seguros y Administradoras Privadas de Fondos de Pensiones, contar con clasificación de riesgo B o superior, y deben estar autorizadas para emitir garantías o estar consideradas en la última lista de bancos extranjeros de primera categoría que periódicamente publica el Banco Central de Reserva del Perú.
- 4.4.2. La clasificadora de riesgo que asigna la clasificación a la empresa que emite la garantía debe encontrarse listada en el portal web de la SBS (<http://www.sbs.gob.pe/sistema-financiero/clasificadoras-de-riesgo>).
- 4.4.3. Se debe identificar en la página web de la clasificadora de riesgo respectiva, cuál es la clasificación vigente de la empresa que emite la garantía, considerando la vigencia a la fecha de emisión de la garantía. Para fines de lo establecido en el artículo 61 de la Ley, se requiere la clasificación de riesgo B o superior.
- 4.4.4. Si la empresa que otorga la garantía cuenta con más de una clasificación de riesgo emitida por distintas empresas listadas en la sede digital de la SBS, bastará que en una de ellas cumpla con la clasificación mínima establecida en la Ley.
- 4.4.5. En caso exista alguna duda sobre la clasificación de riesgo asignada a la empresa emisora de la garantía, se deberá consultar a la clasificadora de riesgos respectiva.
- 4.4.6. Además de cumplir con el requisito referido a la clasificación de riesgo, a efectos de verificar si la empresa emisora se encuentra autorizada por la SBS para emitir garantías, debe revisarse la sede digital de dicha entidad (<http://www.sbs.gob.pe/sistema-financiero/relacion-de-empresas-que-se-encuentran-autorizadas-a-emitir-cartas-fianza>).

4.5 CONSIDERACIONES PARA LOS DOCUMENTOS PÚBLICOS EXTENDIDOS EN EL EXTRANJERO

En el caso que los documentos requeridos para el perfeccionamiento del contrato incluyan documentos públicos extendidos en el exterior, a los que no sea aplicable el Convenio de la Apostilla, se debe tener en cuenta que, de conformidad con lo previsto en el artículo 137 del Reglamento Consular del Perú, aprobado mediante Decreto Supremo N° 032-2023-RE, para que estos surtan efectos legales en el Perú deben estar legalizados por los funcionarios consulares peruanos competentes, cuyas firmas deben ser autenticadas posteriormente por el área competente del órgano de línea consular, además de cumplir con los requisitos adicionales que contemple la legislación peruana para su validez en el Perú.

4.6 DISPOSICIONES FINALES

Todos los demás aspectos del presente procedimiento de selección no contemplados en las bases se rigen por la Ley y su Reglamento, así como por las disposiciones legales vigentes.

SECCIÓN ESPECÍFICA

CONDICIONES ESPECIALES DEL PROCEDIMIENTO DE SELECCIÓN

(EN ESTA SECCIÓN LA ENTIDAD CONTRATANTE DEBERÁ COMPLETAR LA INFORMACIÓN EXIGIDA, DE ACUERDO CON LAS INSTRUCCIONES INDICADAS)

CAPÍTULO I GENERALIDADES

1.1. BASE LEGAL

- Ley N° 32069, Ley General de Contrataciones Públicas.
- Decreto Supremo N° 009-2025-EF, Decreto Supremo que aprueba el Reglamento de la Ley General de Contrataciones Públicas.
- Ley de Presupuesto del Sector Público para el año fiscal 2025.
- Ley de Equilibrio Financiero del Presupuesto del Sector Público del año fiscal 2025.
- Decreto Supremo N°043-2019-JUS-TUO de la Ley N°27444, Ley de Procedimiento Administrativo General.
- Decreto Supremo N°043-2003-PCM, Reglamento de la Ley de Transparencia y Acceso de la Información Pública.

Las referidas normas incluyen sus respectivas modificaciones, de ser el caso.

1.2. ENTIDAD CONTRATANTE

Nombre : Dirección Ejecutiva de Investigación Criminal y Apoyo a la
Justicia PNP – UE:026 – DIREICAJ PNP

RUC N° : 20556118079

Domicilio legal : Av. España Nro. 323 (Edificio COIP CAP. PNP Alcides Vigo
Hurtado) Lima-Lima-Lima

Teléfono: : 01-4243140

Correo electrónico: : procesos@direicaj-pnp.gob.pe

1.3. OBJETO DE LA CONVOCATORIA

El presente procedimiento de selección tiene por objeto la contratación de “ADQUISICION DE VESTUARIO, ACCESORIOS Y PRENDAS DIVERSAS PARA LAS DIRECCIONES PERTENECIENTES A LA UE N°026-DIREICAJ-PNP”

Paquete	Ítems	Descripción del Bien	U.M.	Cantidad Total
1	01	Chaleco drill con cintas reflectoras y logo unisex.	UND	924
	02	Mandil de criminalística para caballero.	UND	232
	03	Mandil de criminalística para damas.	UND	189
	04	Chaqueta de drill manga corta color blanco dama.	UND	189
	05	Chaqueta de drill manga corta color blanco caballero.	UND	232
	06	Chaleco de drill unisex (detenido).	UND	30
	07	Blusa de tela 65% algodón y 35% polyester manga larga.	UND	253
	08	Camisa de algodón manga larga para caballero.	UND	1022
	09	Uniforme para caballero (1 saco, 1 pantalón, 1 camisa y 1 corbata).	UND	1653
	10	Uniforme para dama (1 saco, 1 pantalón y 1 blusa).	UND	461
	11	Casaca de taslan unisex.	UND	238

1.4. CUANTÍA DE LA CONTRATACIÓN³

La cuantía de la contratación no se dará a conocer a los proveedores de conformidad con lo determinado en la estrategia de contratación y lo dispuesto en el numeral 53.4 del artículo 53 del Reglamento.

1.5. EXPEDIENTE DE CONTRATACIÓN

El expediente de contratación fue aprobado el 23 de Junio 2025..

1.6. FUENTE DE FINANCIAMIENTO

Recursos Ordinarios.

Handwritten marks on the left margin, including a large 'b' and other illegible scribbles.

³ El monto de la cuantía de la contratación indicado en esta sección de las bases no debe diferir del monto de la cuantía de la contratación consignado en la ficha del procedimiento de selección en el SEACE de la Pladico. No obstante, de existir contradicción entre estos montos, primará el monto de la cuantía de la contratación indicado en las bases.

CAPÍTULO II DEL PROCEDIMIENTO DE SELECCIÓN

2.1 CRONOGRAMA DEL PROCEDIMIENTO DE SELECCIÓN

Según el cronograma de la ficha de selección de la convocatoria publicada en el SEACE de la Pladiscop.

2.2 CONTENIDO DE LAS OFERTAS

La oferta contiene un índice de documentos⁴ y la siguiente documentación:

2.2.1 Documentación de presentación obligatoria

2.2.1.1 Documentos para la admisión de la oferta:

Los evaluadores verifican la presentación de los documentos señalados en el presente acápite. De no cumplir con lo requerido, la oferta se considera no admitida. Los evaluadores no pueden incorporar documentos adicionales para la admisión de la oferta a los establecidos en este acápite.

- a) Declaración jurada de datos del postor. (**Anexo N° 1**)
- b) Pacto de integridad (**Anexo N° 2**)
- c) Documento que acredite la representación de quien suscribe la oferta.

En caso de persona jurídica, copia del certificado de vigencia de poder del representante legal, apoderado o mandatario designado para tal efecto.

En caso de persona natural, copia del documento nacional de identidad o documento análogo, o del certificado de vigencia de poder otorgado por persona natural, del apoderado o mandatario, según corresponda.

En el caso de consorcios, estos documentos deben ser presentados por cada uno de los integrantes del consorcio que suscriban la promesa de consorcio, según corresponda.

Advertencia

De acuerdo con el artículo 4 del Decreto Legislativo N° 1246, Decreto Legislativo que aprueba diversas medidas de simplificación administrativa, las entidades están prohibidas de exigir a los administrados o usuarios la información que puedan obtener directamente mediante la interoperabilidad a que se refieren los artículos 2 y 3 de dicho Decreto Legislativo. En esa medida, si la entidad contratante es usuaria de la Plataforma de Interoperabilidad del Estado – PIDE⁵ y siempre que el servicio web se encuentre activo en el Catálogo de Servicios de dicha plataforma, no corresponderá exigir el certificado de vigencia de poder y/o documento nacional de identidad.

- d) Declaración jurada declarando que: (i) es responsable de la veracidad de los documentos e información de la oferta, y (ii) no se encuentra impedido para contratar con el Estado, de acuerdo con el artículo 33 de la Ley. (**Anexo N° 3**)
- e) Promesa de consorcio con firmas digitales, o en su defecto, firmas legalizadas, de ser el caso, en la que se consigne los integrantes, el representante común, el domicilio común, el correo electrónico común y las obligaciones a las que se

⁴ La omisión del índice no determina la no admisión de la oferta.

⁵ Para mayor información de las Entidades usuarias y del Catálogo de Servicios de la Plataforma Nacional de Interoperabilidad PIDE ingresar al siguiente enlace <https://www.gob.pe/741-plataforma-nacional-de-interoperabilidad>

compromete cada uno de los integrantes del consorcio, así como el porcentaje equivalente a dichas obligaciones. (**Anexo N° 4**)

- f) Documentación que acredite la desafectación del impedimento, en caso el proveedor al registrarse como participante hubiera presentado la Declaración Jurada de Desafectación del Impedimento (**Anexo N° 5**), de conformidad con el numeral 39.4 del artículo 39 del Reglamento.

Advertencia

- El requisito indicado en el literal f) únicamente se solicitará al proveedor que al registrarse hubiera presentado la Declaración Jurada de Desafectación del impedimento.

- g) Adjuntar documentación tales como: Folleto, fichas técnicas, manuales, catálogos u otros documentos técnicos similares emitidos por el fabricante o dueño de marca de las telas para confeccionar las prendas, con la finalidad de sustentar el cumplimiento de los requerimientos mínimos exigidos.
- h) En la fecha de presentación de ofertas en el seace, el postor deberá entregar una (01) muestra por cada bien que integra el paquete, debidamente rotulado de acuerdo a las EE.TT., siendo internadas en el Almacén General de la UE: N°026-DIREICAJ-PNP, sito en Av. España N°323 – Edificio de la COIP CAP PNP "AVH" – Cercado de Lima – Lima, en el horario de 08:00 a 16:00 horas.
- i) Oferta Económica (**Anexo N° 6**). En caso el requerimiento contenga prestaciones accesorias, la oferta económica individualiza los montos correspondientes a las prestaciones principales y a las prestaciones accesorias.

De igual manera, para el caso de compras corporativas los postores deben formular su oferta económica de manera individual por cada entidad contratante.

2.2.1.2 Documentos para acreditar los requisitos de calificación

Incorporar en la oferta los documentos que acreditan los "**Requisitos de Calificación**" que se detallan en el numeral 3.5 del Capítulo III de la presente sección de las bases.

2.2.2 Documentación de presentación facultativa

- 2.2.2.1** Incorporar en la oferta los documentos que acreditan los "**Factores de Evaluación**" establecidos en el Capítulo IV de la presente sección de las bases, a efectos de obtener el puntaje previsto en dicho Capítulo para cada factor.

- 2.2.2.2** En el caso del factor de evaluación "precio" para acreditarlo se presenta el formato de oferta económica (**Anexo N° 6**). En el caso de que los proveedores que gocen del beneficio de la exoneración del IGV previsto en la Ley N° 27037, Ley de Promoción de la Inversión en la Amazonía, presentan adicionalmente una Declaración Jurada de cumplimiento de condiciones para la aplicación de la exoneración del IGV (**Anexo N°13**).

Advertencia

Los evaluadores no podrán exigir al postor la presentación de documentos que no hayan sido indicados en los acápite "Documentos para la admisión de la oferta", "Requisitos de calificación" y "Factores de evaluación".

2.3 REQUISITOS PARA PERFECCIONAR EL CONTRATO

El postor ganador de la buena pro debe presentar los siguientes documentos para perfeccionar el contrato:

- a) Garantía de fiel cumplimiento del contrato, autorización de retención (**Anexo N° 7**) o declaración jurada comprometiéndose a presentar la garantía mediante fideicomiso (**Anexo N° 8**), de ser el caso.
- b) Contrato de consorcio con firmas legalizadas ante notario de cada uno de los integrantes, de ser el caso.
- c) Código de cuenta interbancaria (CCI) o, en el caso de proveedores no domiciliados, el número de su cuenta bancaria y nombre de la entidad bancaria en el exterior.
- d) Copia de la vigencia del poder del representante legal del postor que acredite que cuenta con facultades para perfeccionar el contrato, cuando corresponda.
- e) Copia de DNI del postor en caso de persona natural, o de su representante legal en caso de persona jurídica.
- f) Autorización de notificaciones durante la ejecución del contrato al correo electrónico contemplado en el contrato (**Anexo N° 9**).
- g) Detalle de los precios unitarios del precio ofertado.
- h) Detalle del precio de la oferta de cada uno de los bienes que conforman el paquete.
- i) Institución Arbitral elegida por el postor (**Anexo N° 10**).
- j) Declaración Jurada actualizada de Desafectación de Impedimento (**Anexo N° 15**) y la documentación que acredite dicha desafectación.

Advertencia

- De acuerdo con el artículo 4 del Decreto Legislativo N° 1246, las entidades están prohibidas de exigir a los administrados o usuarios la información que puedan obtener directamente mediante la interoperabilidad a que se refieren los artículos 2 y 3 de dicho Decreto Legislativo. En esa medida, si la entidad contratante es usuaria de la Plataforma de Interoperabilidad del Estado – PIDE⁶ y siempre que el servicio web se encuentre activo en el Catálogo de Servicios de dicha plataforma, no corresponderá exigir los documentos previstos en los literales e) y f) del presente numeral.
- La Institución Arbitral es elegida por el postor ganador de la buena pro de la lista de instituciones arbitrales que haya propuesto la entidad contratante en las bases del procedimiento de selección. Para dicho efecto, al remitir los documentos para la suscripción del contrato, el postor ganador de la buena pro comunica a la entidad contratante la Institución Arbitral elegida de la referida lista, caso contrario, acuerda con la entidad contratante una Institución Arbitral distinta. En caso de falta de acuerdo, la Institución Arbitral es elegida de la mencionada lista por la entidad contratante de manera definitiva. Las partes pueden establecer estipulaciones adicionales o modificatorias del convenio arbitral, en la medida que no contravengan las disposiciones de la normativa de contrataciones públicas y/o las disposiciones especiales contenidas en la normativa general de arbitraje.
- El requisito indicado en el literal j) únicamente se solicitará si el postor adjudicado hubiera presentado la Declaración Jurada de Desafectación del Impedimento en el procedimiento de selección.
- En caso el postor declare la inaplicabilidad del impedimento Tipo 4.D del inciso 4 del numeral 30.1 del artículo 30 de la Ley, referido a las personas inscritas en el Registro de Deudores Alimentarios Morosos (REDAM) del Poder Judicial presenta la Declaración Jurada respectiva (**Anexo N° 17**)

2.4 PERFECCIONAMIENTO DEL CONTRATO

2.4.1 El contrato se perfecciona con la suscripción del documento que lo contiene.

2.4.2 La entidad contratante suscribe el contrato mediante firma digital, en caso de que el postor adjudicado con la buena pro cuente con certificado digital emitido por una entidad de certificación, de acuerdo con la normativa de la materia. Excepcionalmente, la entidad contratante con el debido sustento puede proceder a la firma del contrato mediante medios manuales.

2.4.2 El contrato firmado digitalmente se remite a la siguiente dirección electrónica: procesos@direicaj-pnp.gob.pe, en caso de no contar con firma digital, la suscripción del contrato se realiza en la mesa de partes de la Oficina de Administración de la UE:026-DIREICAJ PNP, sito en Av. España 323 – Edificio COIP CAP PNP Alcides Vigo Hurtado DIRINCRI (Piso Mezanine) Lima-Lima-Lima, en el horario de 08:00 a 16:30 horas.

2.5 FORMA DE PAGO

El pago se realiza de conformidad con lo establecido en el artículo 67 de la Ley.

La entidad contratante paga las contraprestaciones pactadas a favor del contratista dentro de los diez días hábiles siguientes de otorgada la conformidad por parte del área usuaria, y es prorrogable, previa justificación de la demora, por cinco días hábiles.

En el caso que se haya suscrito contrato con un consorcio, el pago se realiza, a quien corresponda, de acuerdo con lo que se indique en el contrato de consorcio.

La entidad contratante realiza el pago de la contraprestación pactada a favor del contratista en ÚNICO PAGO.

Para efectos del pago de las contraprestaciones ejecutadas por el contratista, la entidad contratante debe contar con la siguiente documentación:

- Documento de recepción estará a cargo del Jefe del área de Almacén General de la UE: N°026-DIREICAJ-PNP.
- Documento en el que conste la conformidad de la prestación efectuada suscrita por el Jefe UNILog y/o Jefe OFAD del área usuaria o del que haga sus veces.
- Comprobante de pago.
- Carta de autorización de CCI.

La entidad contratante, área usuaria y el contratista remitirán los documentos correspondientes, a través de mesa de partes de la Oficina de Administración de la UE:026-DIREICAJ PNP, sito en Av. España 323 – Edificio COIP CAP PNP AVH DIRINCRI (Piso Mezanine) Lima-Lima-Lima.

Advertencia

En caso se verifique que el proveedor tiene multas impagas que no se encuentren en procedimiento coactivo, se incorpora al contrato una cláusula de compromiso de pago de la multa, estableciéndose que durante la ejecución del contrato la entidad contratante retiene de forma prorrateada hasta el 10% del monto del contrato, para el pago o amortización de multas.

CAPÍTULO III REQUERIMIENTO

Advertencia

Al elaborar las bases, los evaluadores incluyen en esta sección el requerimiento que forma parte del expediente de contratación aprobado. El área usuaria es responsable de formular adecuadamente el requerimiento, en coordinación con la dependencia encargada de las contrataciones, de conformidad con el artículo 20 del Reglamento.

El requerimiento debe elaborarse de acuerdo con el formato consignado en este capítulo y estar incluido en el cuadro multianual de necesidades.

3.1. FINALIDAD PÚBLICA DE LA CONTRATACIÓN

La adquisición de vestuario, accesorios y prendas diversas, tiene como finalidad pública, mejorar las condiciones de trabajo del personal policial en sus labores diarias a través de la buena presentación, uniformidad e identificación del personal policial, con la finalidad que garantice el confort de los mismos, dando cumplimiento a las metas trazadas, como parte de la policía de brindar bienestar al personal policial.

3.2. DESCRIPCIÓN GENERAL DEL REQUERIMIENTO

Adquisición de vestuario, accesorios y prendas diversas para el personal policial de las Direcciones pertenecientes a la UE: 026-DIREICAJ-PNP

3.3. CONDICIONES DE CONTRATACIÓN

a. Modalidad de pago

El contrato se rige por la modalidad de Suma Alzada, de conformidad con el artículo 130 del Reglamento.

b. Sistema de entrega

No aplica.

c. Plazo de entrega

Los bienes materia de la presente convocatoria se entregan en el plazo de noventa (90) días calendarios, contados a partir de la culminación de la toma de medidas, en concordancia con lo establecido en la estrategia de contratación.

d. Lugar de entrega de los bienes

Los bienes materia de la presente convocatoria se entregan en el Almacén General de la UE:026-DIREICAJ PNP, sito en Av. España 323 – Edificio COIP CAP PNP AVH DIRINCR (Piso Mezanine) Lima-Lima-Lima, en el horario de 08:00 a 16:00 horas de lunes a viernes.

e. Penalidades

Penalidad por mora:

En caso de retraso injustificado del contratista en la ejecución de las prestaciones objeto del contrato, la entidad contratante le aplica automáticamente una penalidad por mora por cada día de atraso que le sea imputable, de conformidad con el artículo 120 del Reglamento.

f. Subcontratación

Se encuentra prohibida la subcontratación de las prestaciones objeto del contrato.

g. Solución de controversias contractuales

Las controversias que surjan entre las partes durante la ejecución del contrato se resuelven mediante conciliación, cuando se haya pactado, y arbitraje.

Para dicho efecto, el postor ganador de la buena pro selecciona a uno de las siguientes Instituciones Arbitrales para administrar el arbitraje: El Centro Nacional e Internacional de Arbitraje de la Cámara de Comercio de Lima, el Centro de Arbitraje del Colegio de Abogados de Lima (CAL).

3.4 ESPECIFICACIONES TÉCNICAS

ADQUISICIÓN DE VESTUARIO, ACCESORIOS Y PRENDAS DIVERSAS PARA LAS DIRECCIONES PERTENECIENTES A LA UE: 026-DIREICAJ PNP

1. FINALIDAD PÚBLICA DE LA CONTRATACIÓN

La adquisición de vestuario, accesorios y prendas diversas, tiene como finalidad pública, mejorar las condiciones de trabajo del personal policial en sus labores diarias a través de la buena presentación, uniformidad e identificación del personal policial, con la finalidad que garantice el confort de los mismos, dando cumplimiento a las metas trazadas, como parte de la política de brindar bienestar al personal policial.

2. DESCRIPCIÓN GENERAL DEL REQUERIMIENTO

Adquisición de vestuario, accesorios y prendas diversas para el personal policial de las Direcciones pertenecientes a la UE: 026 DIREICAJ PNP.

3. CONDICIONES DE CONTRATACIÓN

a. Modalidad de pago

El contrato se rige por la modalidad de suma alzada, de conformidad con el artículo 130 del Reglamento.

b. Sistema de entrega

No aplica.

c. Plazo de entrega

Los bienes materia de la presente convocatoria se entregan en el plazo de noventa (90) días, contados a partir de la culminación de la toma de medidas, en concordancia con lo establecido en la estrategia de contratación.

d. Lugar de entrega de los bienes

Los bienes materia de la presente convocatoria se entregan en serán entregados en el Almacén General de la U.E. N° 026-DIREICAJ-PNP, sito en Av. España N°323-Edificio de la COIP CAP PNP "AVH"-Cercado de Lima -Lima en el horario de 8:00 horas a 16:00 horas de lunes a viernes

e. Penalidades

Penalidad por mora:

En caso de retraso injustificado del contratista en la ejecución de las prestaciones objeto del contrato, la entidad contratante le aplica automáticamente una penalidad por mora por cada día de atraso que le sea imputable, de conformidad con el artículo 120 del Reglamento.

f. Subcontratación

Se encuentra prohibida la subcontratación de las prestaciones objeto del contrato"

g. Solución de controversias contractuales

Las controversias que surjan entre las partes durante la ejecución del contrato se resuelven mediante conciliación, cuando se haya pactado, y arbitraje.

Para dicho efecto, el postor ganador de la buena pro selecciona a uno de las siguientes Instituciones Arbitrales para administrar el arbitraje: el Centro Nacional e Internacional de Arbitraje de la Cámara de Comercio de Lima, el Centro de Arbitraje del Colegio de Abogados de Lima (CAL).

4. ESPECIFICACIONES TÉCNICAS

N°	CANTIDAD	UNIDAD DE MEDIDA	CARACTERISTICAS
1	924	UNIDAD	<p>CHALECO DE DRIL CON CINTAS REFLECTORAS Y LOGO UNISEX</p> <p>TIPO DE MATERIALES:</p> <ul style="list-style-type: none"> - Confeccionada en tela 100% drill, algodón 100%. - Teñido con Indanthren. - Acabado: Sanforizado. - Cierre tractor color negro reversible en el pecho. - El chaleco identificadorio, será de color negro, con aplicaciones reflectante gris (de la mejor calidad); lleva en la parte frontal, la denominación POLICÍA (medida reglamentaria), el emblema institucional, a la altura del pectoral izquierdo y marbete en el lado derecho; de igual forma, en la parte posterior la denominación POLICÍA y con parche velcro el nombre de la unidad. <p>BORDADOS:</p> <ul style="list-style-type: none"> - En la parte superior del lado izquierdo del pecho, con un ancho de 06 cm y alto de 08 cm, bordado el escudo de la PNP, en color amarillo lumina. - En la parte superior del lado derecho del pecho, con un ancho de 10 cm (previa coordinación con las áreas usuarias) y alto de 3 ½ cm., bordado el marbete color amarillo lumina (parche velcro). - En la parte del centro del pecho, bordado con letras amarillas de 31 cm., de ancho y 7 ½ de alto, el banner "POLICÍA" dividido por el cierre del pecho. - En la espalda del chaleco, en la parte central superior (a un margen de 15 cm del cuello) con un ancho de 31 cm y 7 ½ cm de alto, se deberá bordar con letras amarillas el banner "POLICÍA". Debajo (2 cm) del banner de Policía, con un alto de 3 ½ cm y ancho de 29 cm., bordado el banner de la Dirección Especializada a la que pertenezca (previa coordinación con las áreas usuarias), en color blanco, fondo negro (parche velcro). <p>REVERSIBLE:</p> <ul style="list-style-type: none"> - Confeccionado en tela taslán color negro.

- Bolsillos laterales sin tapas.



N°	TALLAS	TOTAL
1	XS	18
2	S	171
3	M	280
4	L	291
5	XL	132
6	XXL	27
7	XXXL	5
TOTAL		924

ITEM 2

MANDIL DE CRIMINALISTICA PARA CABALLERO

1. CARACTERÍSTICAS GENERALES

Denominación del Bien : Mandil blanco criminalística

Denominación técnica : Mandil blanco criminalística

Descripción General : En tela sarga, mandil manga larga con 2 bolsillos inferiores, 2 bolsillos (aberturas) laterales costados, bordado emblema institucional en el pectoral izquierdo, en la parte posterior superior lleva bordadas la inscripción POLICIA y debajo la palabra CRIMINALISTICA con letras verdes, en forma lineal, tipo de letra Arial, botones en delantero y cuello sport camisero.

2. USO DEL BIEN

El mandil es parte del uniforme de sanidad Policial según el reglamento general de uniformes de la PNP.

3. CARACTERÍSTICAS DEL BIEN

3.1 IMAGEN REFERENCIAL DEL BIEN





3.2. CARACTERISTICAS INSUMOS

CARACTERISTICAS	ESPECIFICACIÓN	REFERENCIA
TELA PRINCIPAL		
3.2.1 Composición Urdimbre Trama	Urdimbre: (80% poliéster, 20% rayón) ± 3% Trama: 100% poliéster	AATCC TM20A
3.2.2 Titulo Urdimbre Trama	Urdimbre: 30/1 Ne ± 3 Trama: 160/1 Den ± 3	ASTM D1059
3.2.3 Tejido	Sarga 2/2 S	NTP 231-141
3.2.4 Color	Blanco	Inspección visual
3.2.5 Gramaje	210 gr/m² ± 5%	ASTM D3776
3.2.6 Resistencia a la tracción Urdimbre Trama	Urdimbre: 650 N mínimo Trama: 1000 N mínimo	ASTM D5034
3.2.7 Angulo de recuperación a la arruga Urdimbre: Trama	130° mínimo 130° mínimo	AATCC TM66
3.2.8 Estabilidad dimensional Urdimbre Trama	± 2.0% máximo ± 2.0% máximo	AATCC TM135 y/o NTP 231.138
3.2.9 Protección UV	40 UPF mínimo	AATCC TM183

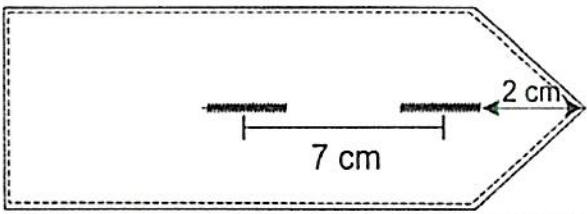
3.2.10 Repelencia al agua	90 mínimo	AATCC TM22
3.2.11 Solidez del color: A la luz (20AFU) Al lavado doméstico (3A) Al sudor ácido Al sudor alcalino	Mínimo 4 mínimo Mínimo 4 mínimo Mínimo 4 mínimo Mínimo 4 mínimo	AATCC TM16.3 AATCC TM61 AATCC TM15 AATCC TM15
HILO DE COSTURA		
3.2.12 Composición	100% Poliéster	AATCC TM20
3.2.13 Color	Blanco	Inspección visual
3.2.14 Titulo (Ne)	40/2	ASTM D1907
BOTONES		
3.2.15 Composición	100% poliéster	AATCC TM20A
3.2.16 N° de líneas	28L (17,8 mm)	Verificación con instrumento de medición
3.2.17 Numero	4	Inspección visual
3.2.18 Color	Blanco	Inspección visual
3.2.19 Material el deslizador y tirador	Zamac	Inspección visual
3.2.20 Resistencia tirador Resistencia seguro	55 lb mínimo 14 lb mínimo	ASTM D2061 y/o NTP 329.101
ENTRETELA FUSIONABLE		
3.2.21 Composición	100 % algodón	AATCC TM20A
3.2.22 Color	Blanco	Inspección visual
3.2.23 Tratado	Anti-encogimiento	Inspección visual
3.2.24 Gramaje	80 g/m² ± 5%	ASTM D3776
ETIQUETAS		
Etiqueta marca, talla, genero		
3.2.25 Material	100% poliéster	AATCC TM20A
3.2.26 Tejido	Damasco alta densidad 100%	Inspección visual
3.2.27 Corte orillos	Ultrasonido	Inspección visual
3.2.28 Dimensiones	Largo 70 mm (espacio para costura de 6 mm) Ancho 33 mm	Verificación con instrumentos de medición
Etiqueta de composición, instrucciones de cuidado		
3.2.29 Material	100% poliéster	AATCC TM20A
3.2.30 Tipo	Satinado resistente al planchado	Inspección visual
3.2.31 Color	Blanco con letras negras	Inspección visual
3.2.32 Dimensiones	Largo 55 mm Ancho 30 mm	Verificación con instrumentos de medición
3.3. DESCRIPCIÓN		
CARACTERÍSTICAS		ESPECIFICACIÓN
3.1.1 Costuras	Costura recta: 12 ppp ± 1 Remalle. 13 ppp ± 1	

3.1.2 Cuello	Sport camisero Dos piezas, lleva entretela fusional en la pieza externa. Piezas unidas con costura recta a 3/8" y pespunte exterior de 1/4" Pegado a cuerpo con recta, etiqueta de marca insertada en centro de espalda con pespunte a 1/16".
3.1.3 Delantero	Dos piezas (derecho e izquierdo). Vueltas orilladas con remalle mellicero de 1/4" de ancho En pectoral izquierdo prenda puesta, lleva el emblema institucional bordado Lleva 4 ojales verticales de 7/8" y 4 botones pegado en cruz, ubicado de borde delantero a centro de ojal/botón a 2 cm. + un botón adicional en la etiqueta de cuidado. <u>Aberturas laterales 13 cm</u> Orillados con remalle mellicero y pespuntados con costura de 1/4" de ancho. <u>Bolsillos inferiores (preformado)</u> Parche de corte hexagonal preformado con basta de 2.5 cm de alto de doble dobléz. Pegado a 1/16" el contorno con atraques en extremos. Ubicado a 20 cm de borde de faldón centrado a lo ancho
3.1.4 Espalda	Una pieza cosida por mitad, con ancho de pestaña de 1". Abertura orillada con remalle mellicero de 1/4" y pespunte de 7/8" (parte exterior) y pespunte de 1/4" (parte interior)
3.1.5 Hombros	Unión de hombros con máquina remalladora con puntada de seguridad 3/8"
3.1.6 Cinturón	Dos piezas (derecha e izquierda), cada pieza de dos capas las cuales se unen con costura recta de 3/8" de ancho y pespunte exterior de 1/16". Dos ojales horizontales de 7/8" en la pieza izquierda y dos botones pegados en cruz la pieza derecha prenda puesta. Fijado a los costados antes del cerrado de costados. Separación de ojales en cinturón 
3.1.7 Yugo manga	Colocar sesgo en yugo manga con pestaña de 1/16", hacer atraque en forma de "v"
3.1.8 Puños	Dos piezas (derecho e izquierdo) Fusionados con entretela adhesiva en pieza externa Bastillado de puño exterior con costura recta a 1/4" Cerrado de puños con costura en recta de 3/8" de ancho Fijado de puños a manga con costura recta y asentado con pespunte de 1/16" de pestaña.

	1 ojal horizontal de 7/8" centrado a lo alto, con botón pegado en cruz en cada puño.																																
3.1.9 Basta faldón	Pespunte doble dobléz de 2.5 cm																																
3.1.10 Mangas	Dos mangas unidas a cuerpo con remalle con puntada de seguridad de 3/8" pegado abierto.																																
3.1.11 Costados y bajo manga	Cerrado con remalle con puntada de seguridad de 3/8" Etiqueta de cuidado insertado en costado a 15 cm desde borde de faldón a inicio de etiqueta.																																
3.1.1Bordado (Emblema institucional)	<p>Bordado en pectoral izquierdo prenda puesta en colores con medida de 8 cm de largo x 6,5 cm de ancho.</p> <div> <p>Emblema PNP a color</p>  <p>COLORES DEL EMBLEMA</p> <ul style="list-style-type: none"> AMARILLO (13-0859 TPG) VERDE (17-6153 TPG) ROJO (18-1664 TPG) GRIS (17-2601 TPG) MARRÓN (15-1132 TPG) CELESTE (16-4421 TPG) NEGRO (19-4004 TPG) BLANCO (11-0601 TPG) <p>TIPOGRAFIA DEL EMBLEMA</p> <p>Corporación Nacional del Perú</p> <p>POLICIA NACIONAL DEL PERU</p> <p>Corporación Regular</p> <p>DIOS PATRIA LEY</p>  </div> <table> <tr> <th colspan="8">UBICACIÓN DE BORDADO</th></tr> <tr> <th>TIPO DE MEDIDAS (CENTIMETROS)</th><th>Ubicación</th><th>XS</th><th>S</th><th>M</th><th>L</th><th>XL</th><th>2XL</th></tr> <tr> <td>Ubicación de escudo PNP de costura de hombro a inicio de bordado</td><td>A</td><td>20</td><td>20</td><td>20,5</td><td>20,5</td><td>21</td><td>21</td></tr> <tr> <td>Ubicación de escudo PNP de centro delantero a inicio de bordado</td><td>B</td><td>7</td><td>7</td><td>7,5</td><td>7,5</td><td>8</td><td>8</td></tr> </table>	UBICACIÓN DE BORDADO								TIPO DE MEDIDAS (CENTIMETROS)	Ubicación	XS	S	M	L	XL	2XL	Ubicación de escudo PNP de costura de hombro a inicio de bordado	A	20	20	20,5	20,5	21	21	Ubicación de escudo PNP de centro delantero a inicio de bordado	B	7	7	7,5	7,5	8	8
UBICACIÓN DE BORDADO																																	
TIPO DE MEDIDAS (CENTIMETROS)	Ubicación	XS	S	M	L	XL	2XL																										
Ubicación de escudo PNP de costura de hombro a inicio de bordado	A	20	20	20,5	20,5	21	21																										
Ubicación de escudo PNP de centro delantero a inicio de bordado	B	7	7	7,5	7,5	8	8																										
3.1.13 Bordados	<p>Bordado palabra "CRIMINALISTICA"</p> <p>Ubicación 2: en el pectoral a lado derecho prenda puesta</p> <p>Tipo letra: Arial de 2.8 mm de ancho (referencia letra I)</p> <p>Dimensiones: 10 cm x 1 cm (largo x alto)</p> <p>Tipo bordado: relleno</p> <p>Color: verde</p> <p>CRIMINALISTICA</p> <table> <tr> <th colspan="8">UBICACIÓN DE BORDADO</th></tr> <tr> <th>TIPO DE MEDIDAS (CENTIMETROS)</th><th>Ubicación</th><th>XS</th><th>S</th><th>M</th><th>L</th><th>XL</th><th>2XL</th></tr> <tr> <td>Ubicación de palabra "CRIMINALISTICA" de</td><td>C</td><td>22,5</td><td>22,5</td><td>23</td><td>23</td><td>23,5</td><td>23,5</td></tr> </table>	UBICACIÓN DE BORDADO								TIPO DE MEDIDAS (CENTIMETROS)	Ubicación	XS	S	M	L	XL	2XL	Ubicación de palabra "CRIMINALISTICA" de	C	22,5	22,5	23	23	23,5	23,5								
UBICACIÓN DE BORDADO																																	
TIPO DE MEDIDAS (CENTIMETROS)	Ubicación	XS	S	M	L	XL	2XL																										
Ubicación de palabra "CRIMINALISTICA" de	C	22,5	22,5	23	23	23,5	23,5																										

	costura de hombro a inicio de bordado							
	Ubicación de palabra "CRIMINALISTICA" de centro delantero a inicio de bordado	D	6	6	6,5	6,5	7	7

Bordado palabra "POLICIA"
Ubicación 3 "E": Centrado en espalda parte superior a 11 cm de costura de cuello a inicio de bordado.
Tipo letra: Arial de 1,4 cm de ancho (referencia letra l)
Dimensiones: 26 cm x 8 cm (largo x ancho)
Tipo bordado: relleno con bordes
Color: verde

POLICIA

Bordado palabra "CRIMINALISTICA" - espalda
Tipo letra: Arial de 5,5 mm de ancho (referencia letra l)
Dimensiones: 25 cm x 5 cm (largo x alto)
Tipo bordado: relleno
Color: verde

**POLICIA
CRIMINALISTICA**

Nota 03: Los bordados no deben presentar fruncidos y el lado posterior (revés) no debe ser áspero al tacto (usar pelón bebe u otro que cumpla el objetivo).

3.4. GRÁFICO DE PRENDA

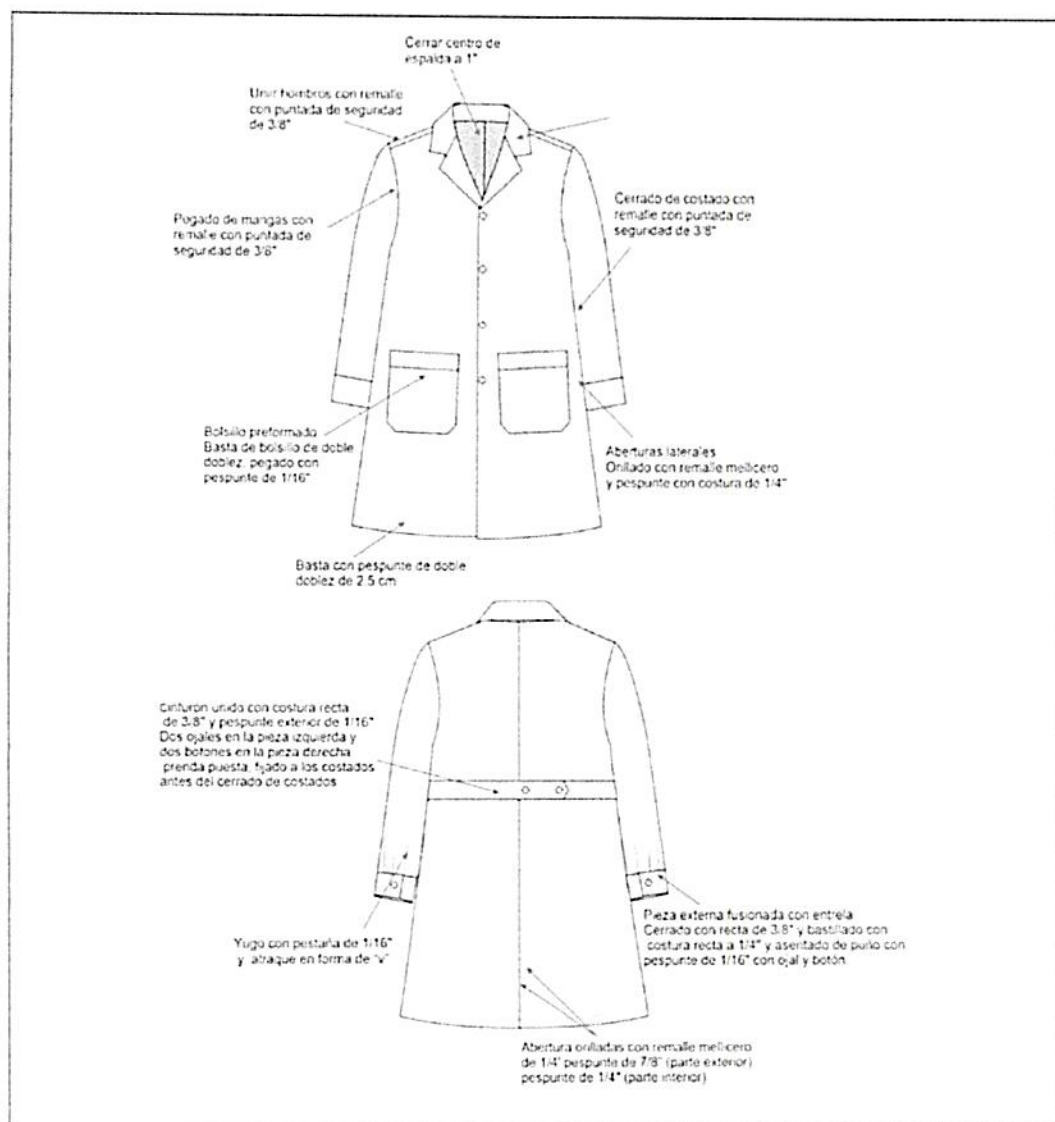

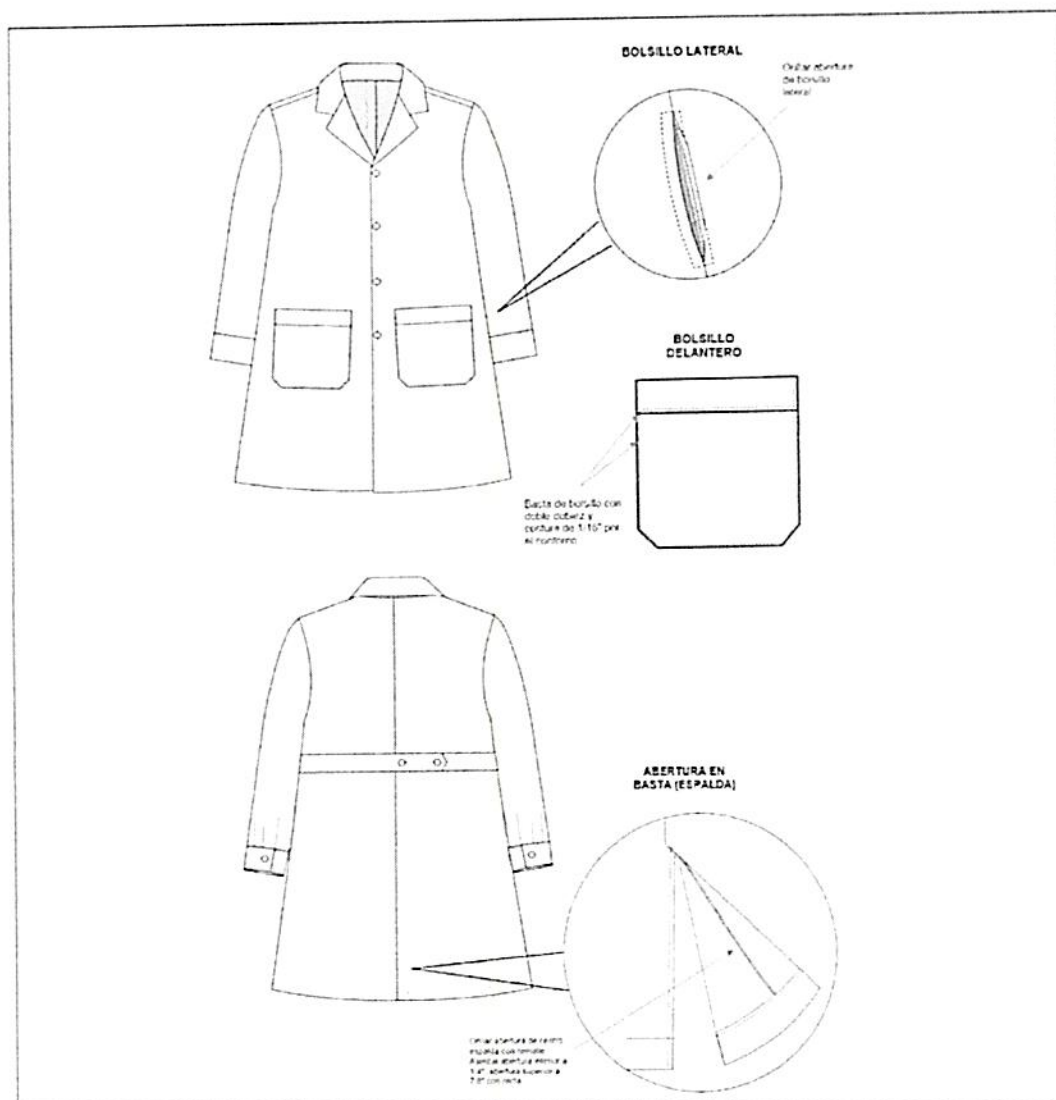

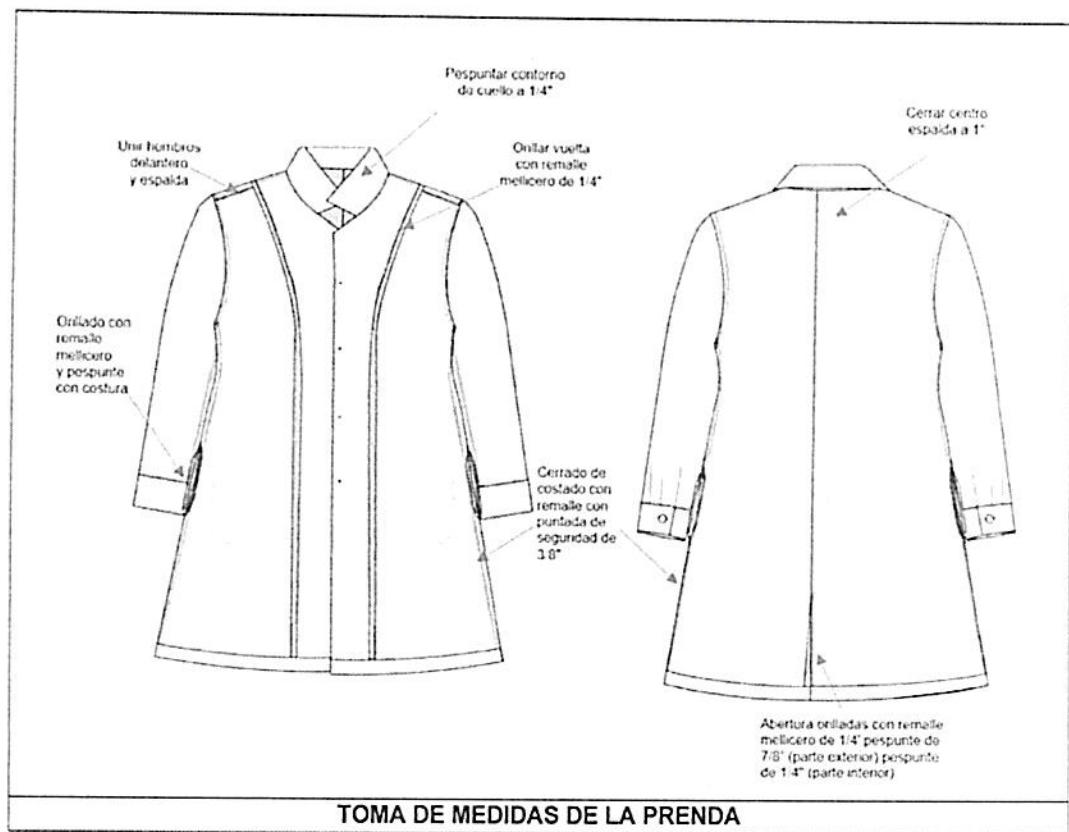

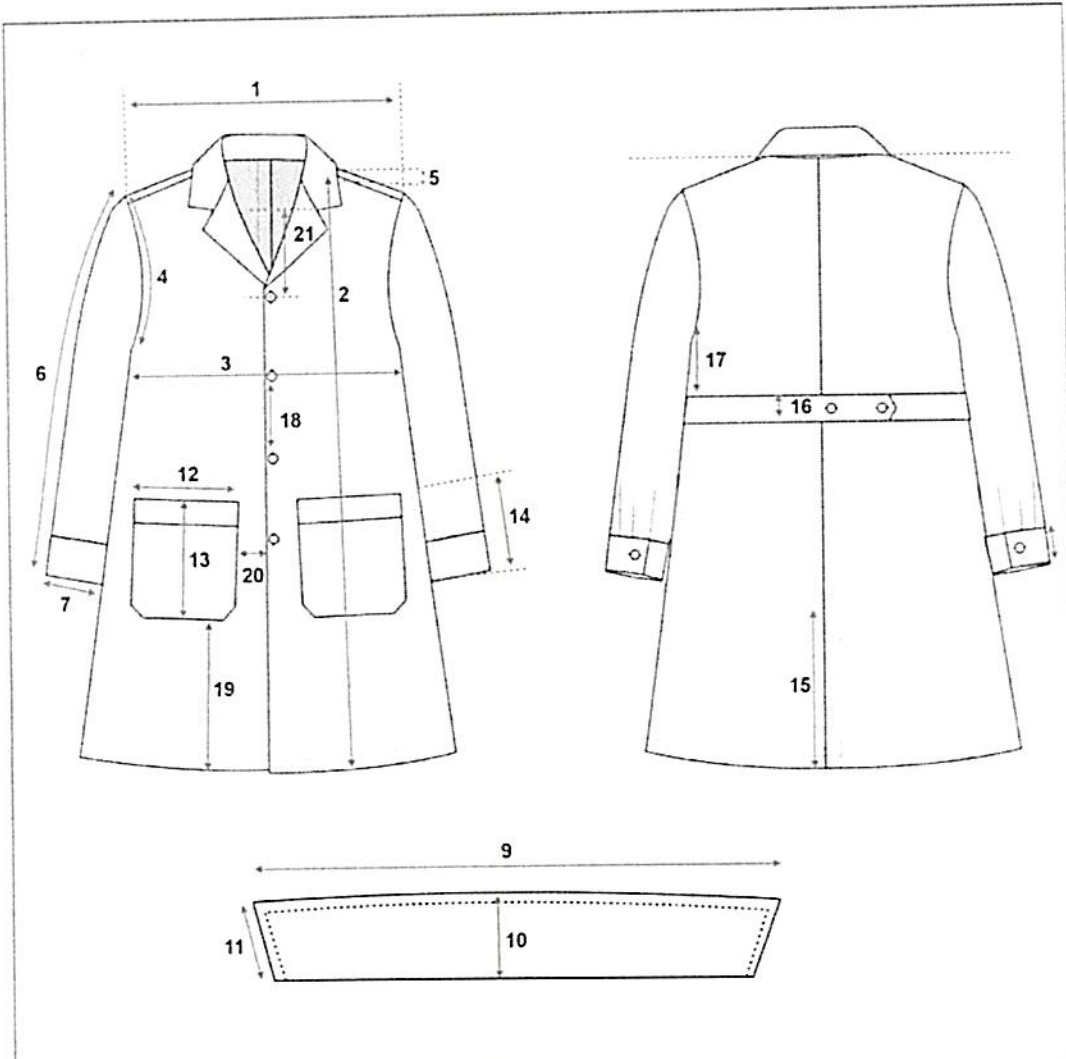

3.5 CUADRO DE MEDIDAS POR TALLAS

Ítem	Descripción	Tallas (medidas en cm)							Tolerancia ± (cm)
		XS	S	M	L	XL	2XL	3XL	
1	Ancho de hombro a hombro	43	45	47	49	51	53	55	1
2	Largo delantero desde HPS a borde de faldón	88	90	92	94	96	98	100	1
3	Ancho de pecho a 1" bajo sisa	53	55	57	59	61	63	65	1
4	Sisa recta	24	25	26	27	28	29	30	1

5	Caída de hombro desde HPS	1,5	1,5	1,5	1,5	1,5	1,5	1,5	0,2
6	Largo de manga de costura de hombro a borde de puño	62	64	66	68	70	72	73	1
7	Abertura de puños (puño cerrado)	10	10,5	11	11,5	12	12,5	13	1
8	Alto de puño	6	6	6	6	6	6	6	0,3
9	Longitud de cuello (borde superior)	42	42	43	44	45	46	47	0,5
10	Alto de cuello (en centro de espalda)	7,5	7,5	7,5	7,5	7,5	7,5	7,5	0,2
11	Alto de puntas de cuello	6,5	6,5	6,5	6,5	6,5	6,5	6,5	0,2
12	ancho de bolsillo inferior delantero	19	19	19	19	19	19	19	0,3
13	Alto de bolsillo inferior delantero	21,5	21,5	21,5	21,5	21,5	21,5	21,5	0,3
14	Abertura de bolsillo lateral	14	14	14	14	14	14	14	0,3
15	Abertura de espalda de borde de faldón hacia arriba	21,5	21,5	21,5	21,5	21,5	21,5	21,5	0,3
16	Ancho de cinturón	5	5	5	5	5	5	5	0,2
17	Ubicación de cinturón de sisa	17	17	17	17	17	17	17	0,3
18	Separación de botones	13	13	13	13	15	15	15	0,2
19	Ubicación de bolsillo desde el faldón	20	20	20	20	20	20	20	0,3
20	Ubicación de bolsillo del centro delantero	5	5	5	5	5	5	5	0,2
21	Ubicación primer botón desde escote delantero	13	13	13	13	13	13	13	0,3
22	Largo de cinturón	31	32	33	34	35	36	37	0,5
23	Ubicación de bolsillo lateral, debajo de cinturón	4	4	4	4	4	4	4	0,2
24	Separación de ojales de cinturón	7	7	7	7	7	7	7	0,3

3.5 TOLERANCIAS PERMITIDAS

En las medidas según cuadro de medidas (tolerancias indicadas)

No tolera modificaciones en el diseño por temas de reglamento de la PNP.

4. INFORMACION LOGÍSTICA

4.1 ENVASE Y/ EMBALAJE

Deberá garantizar la integridad del producto hasta el uso del mismo, teniendo en cuenta la Resolución Ministerial 021-2011MINNAM 1°,2°y3°
La prenda tiene que estar doblado en rectángulo, realizar el cubicaje y ser empacados por tallas de acuerdo a la cantidad de unidades que ingresen en cada caja a nivel de tallas, solo si son las ultimas prendas se embalaran juntando tallas.

4.2 ETIQUETADO/ROTULADO

- 4.2.1 Etiquetado de Talla y marca, centrado en la parte interna de la espalda de la prenda.
Etiqueta de cuidado, composición y protección UV, ubicada en la unión de costado izquierdo prenda puesta.
- 4.2.2 El rotulado de la caja tiene que mantener el siguiente formato

POLICIA NACIONAL DEL PERÚ	
Nombre Artículo:	
Fabricante:	
Código SIGA:	
Cantidad:	
Talla:	
Caja #:	--/---
Peso:	
N° Orden de Compra contratación	

TALLAS

N°	TALLAS	TOTAL
1	XS	70
2	S	78
3	M	49
4	L	20
5	XL	15
TOTAL		232

ITEM 3 MANDIL DE CRIMINALISTICA PARA DAMA

1. CARACTERÍSTICAS GENERALES

Denominación del Bien : Mandil blanco criminalística

Denominación técnica : Mandil blanco criminalística

Descripción General : En tela sarga, mandil manga larga con 2 bolsillos inferiores, 2 bolsillos (aberturas) laterales costados, bordado emblema institucional en el pectoral izquierdo, en la parte posterior superior lleva bordadas la inscripción POLICIA y debajo la palabra CRIMINALISTICA con letras verdes, en forma lineal, tipo de letra Arial, botones en delantero y cuello sport camisero.

2. USO DEL BIEN

El mandil es parte del uniforme de sanidad Policial según el reglamento general de uniformes de la PNP.

3. CARACTERISTICAS DEL BIEN

3.1 IMAGEN REFERENCIAL DEL BIEN



3.2. CARACTERISTICAS INSUMOS

CARACTERISTICAS	ESPECIFICACIÓN	REFERENCIA
TELA PRINCIPAL		
3.2.1 Composición Urdimbre Trama	Urdimbre: (80% poliéster, 20% rayón) \pm 3% Trama: 100% poliéster	AATCC TM20A
3.2.2 Titulo Urdimbre Trama	Urdimbre: 30/1 Ne \pm 3 Trama: 160/1 Den \pm 3	ASTM D1059
3.2.3 Tejido	Sarga 2/2 S	NTP 231-141
3.2.4 Color	Blanco	Inspección visual
3.2.5 Gramaje	210 gr/m ² \pm 5%	ASTM D3776
3.2.6 Resistencia a la tracción Urdimbre Trama	Urdimbre: 650 N mínimo Trama: 1000 N mínimo	ASTM D5034
3.2.7 Angulo de recuperación a la arruga Urdimbre: Trama	130° mínimo 130° mínimo	AATCC TM66

3.2.8 Estabilidad dimensional Urdimbre Trama	± 2.0% máximo ± 2.0% máximo	AATCC TM135 y/o NTP 231.138
3.2.9 Protección UV	40 UPF mínimo	AATCC TM183
3.2.10 Repelencia al agua	90 mínimo	AATCC TM22
3.2.11 Solidez del color: A la luz (20AFU) Al lavado doméstico (3A) Al sudor ácido Al sudor alcalino	Mínimo 4 mínimo Mínimo 4 mínimo Mínimo 4 mínimo Mínimo 4 mínimo	AATCC TM16.3 AATCC TM61 AATCC TM15 AATCC TM15
HILO DE COSTURA		
3.2.12 Composición	100% Poliéster	AATCC TM20
3.2.13 Color	Blanco	Inspección visual
3.2.14 Título (Ne)	40/2	ASTM D1907
BOTONES		
3.2.15 Composición	100% poliéster	AATCC TM20A
3.2.16 N° de líneas	28L (17,8 mm)	Verificación con instrumento de medición
3.2.17 Numero	4	Inspección visual
3.2.18 Color	Blanco	Inspección visual
3.2.19 Material el deslizador y tirador	Zamac	Inspección visual
3.2.20 Resistencia tirador Resistencia seguro	55 lb mínimo 14 lb mínimo	ASTM D2061 y/o NTP 329.101
ENTRETELA FUSIONABLE		
3.2.21 Composición	100 % algodón	AATCC TM20A
3.2.22 Color	Blanco	Inspección visual
3.2.23 Tratado	Anti-encogimiento	Inspección visual
3.2.24 Gramaje	80 g/m² ± 5%	ASTM D3776
ETIQUETAS		
Etiqueta marca, talla, genero		
3.2.25 Material	100% poliéster	AATCC TM20A
3.2.26 Tejido	Damasco alta densidad 100%	Inspección visual
3.2.27 Corte orillos	Ultrasonido	Inspección visual
3.2.28 Dimensiones	Largo 70 mm (espacio para costura de 6 mm) Ancho 33 mm	Verificación con instrumentos de medición
Etiqueta de composición, instrucciones de cuidado		
3.2.29 Material	100% poliéster	AATCC TM20A
3.2.30 Tipo	Satinado resistente al planchado	Inspección visual
3.2.31 Color	Blanco con letras negras	Inspección visual

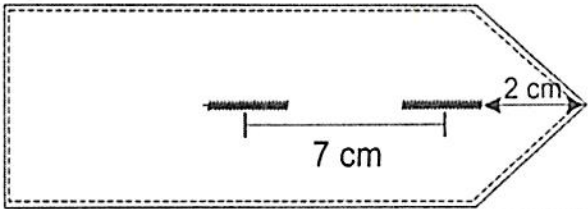
3.2.32 Dimensiones	Largo 55 mm Ancho 30 mm	Verificación con instrumentos de medición
3.3. DESCRIPCIÓN		
CARACTERÍSTICAS		ESPECIFICACIÓN
3.1.1 Costuras	Costura recta: 12 ppp ± 1 Remalle. 13 ppp ± 1	
3.1.2 Cuello	Sport camisero Dos piezas, lleva entretela fusionable en la pieza externa. Piezas unidas con costura recta a 3/8" y pespunte exterior de 1/4" Pegado a cuerpo con recta, etiqueta de marca insertada en centro de espalda con pespunte a 1/16".	
3.1.3 Delantero	<p>Dos piezas (derecho e izquierdo). Vueltas orilladas con remalle mellicero de 1/4" de ancho En pectoral izquierdo prenda puesta, lleva el emblema institucional bordado</p> <p>Lleva 4 ojales verticales de 7/8" y 4 botones pegado en cruz, ubicado de borde delantero a centro de ojal/botón a 2 cm. + un botón adicional en la etiqueta de cuidado.</p> <p><u>Aberturas laterales 13 cm</u> Orillados con remalle mellicero y pespuntados con costura de 1/4" de ancho.</p> <p><u>Bolsillos inferiores (preformado)</u> Parche de corte hexagonal preformado con basta de 2.5 cm de alto de doble doblez. Pegado a 1/16" el contorno con atraques en extremos. Ubicado a 20 cm de borde de faldón centrado a lo ancho</p>	
3.1.4 Espalda	Una pieza cosida por mitad, con ancho de pestaña de 1". Abertura orillada con remalle mellicero de 1/4" y pespunte de 7/8" (parte exterior) y pespunte de 1/4" (parte interior)	
3.1.5 Hombros	Unión de hombros con máquina remalladora con puntada de seguridad 3/8"	
3.1.6 Cinturón	<p>Dos piezas (derecha e izquierda), cada pieza de dos capas las cuales se unen con costura recta de 3/8" de ancho y pespunte exterior de 1/16". Dos ojales horizontales de 7/8" en la pieza izquierda y dos botones pegados en cruz la pieza derecha prenda puesta. Fijado a los costados antes del cerrado de costados.</p> <p>Separación de ojales en cinturón</p> 	
3.1.7 Yugo manga	Colocar sesgo en yugo manga con pestaña de 1/16", hacer atraque en forma de "v"	

3.1.8 Puños	<p>Dos piezas (derecho e izquierdo) Fusionados con entretela adhesiva en pieza externa Bastillado de puño exterior con costura recta a 1/4" Cerrado de puños con costura en recta de 3/8" de ancho Fijado de puños a manga con costura recta y asentado con respunte de 1/16" de pestaña.</p> <p>1 ojal horizontal de 7/8" centrado a lo alto, con botón pegado en cruz en cada puño.</p>																																
3.1.9 Basta faldón	Pespunte doble dobléz de 2.5 cm																																
3.1.10 Mangas	Dos mangas unidas a cuerpo con remalle con puntada de seguridad de 3/8" pegado abierto.																																
3.1.11 Costados y bajo manga	<p>Cerrado con remalle con puntada de seguridad de 3/8" Etiqueta de cuidado insertado en costado a 15 cm desde borde de faldón a inicio de etiqueta.</p>																																
3.1.12 Bordado (Emblema institucional)	<p>Bordado en pectoral izquierdo prenda puesta en colores con medida de 8 cm de largo x 6,5 cm de ancho.</p> <div> <div> <p>Emblema PNP a color</p> <p>TIPOGRAFÍA DEL EMBLEMA Cooper Black a Blacklock Std (POLICIA NACIONAL DEL PERU) Gothic Regular (DIOS PATRIA LEY)</p> </div> <div>  </div> <div> <p>COLORES DEL EMBLEMA:</p> <ul style="list-style-type: none"> AMARILLO (13-0859 TPG) VERDE (17-6153 TPG) ROJO (18-1664 TPG) GRIS (17-2601 TPG) MARRON (15-1132 TPG) CELESTE (16-4421 TPG) NEGRO (19-4004 TPG) BLANCO (11-0601 TPG) </div> </div> <div> <p>PANTONE PANTONE PANTONE PANTONE PANTONE PANTONE PANTONE PANTONE</p> <p>11-0601 TPG 13-0859 TPG 15-1132 TPG 16-4421 TPG 17-6153 TPG 17-2601 TPG 18-1664 TPG 19-4004 TPG</p> </div> <table> <tr> <th colspan="8">UBICACIÓN DE BORDADO</th> </tr> <tr> <th>TIPO DE MEDIDAS (CENTIMETROS)</th><th>Ubicación</th><th>XS</th><th>S</th><th>M</th><th>L</th><th>XL</th><th>2XL</th></tr> <tr> <td>Ubicación de escudo PNP de costura de hombro a inicio de bordado</td><td>A</td><td>19.5</td><td>19.5</td><td>20</td><td>20</td><td>20.5</td><td>20.5</td></tr> <tr> <td>Ubicación de escudo PNP de centro delantero a inicio de bordado</td><td>B</td><td>6.5</td><td>6.5</td><td>7</td><td>7</td><td>7.5</td><td>7.5</td></tr> </table>	UBICACIÓN DE BORDADO								TIPO DE MEDIDAS (CENTIMETROS)	Ubicación	XS	S	M	L	XL	2XL	Ubicación de escudo PNP de costura de hombro a inicio de bordado	A	19.5	19.5	20	20	20.5	20.5	Ubicación de escudo PNP de centro delantero a inicio de bordado	B	6.5	6.5	7	7	7.5	7.5
UBICACIÓN DE BORDADO																																	
TIPO DE MEDIDAS (CENTIMETROS)	Ubicación	XS	S	M	L	XL	2XL																										
Ubicación de escudo PNP de costura de hombro a inicio de bordado	A	19.5	19.5	20	20	20.5	20.5																										
Ubicación de escudo PNP de centro delantero a inicio de bordado	B	6.5	6.5	7	7	7.5	7.5																										
3.1.13 Bordados	<p>Bordado palabra "CRIMINALISTICA" Ubicación 2: en el pectoral a lado derecho prenda puesta Tipo letra: Arial de 2.8 mm de ancho (referencia letra I) Dimensiones: 10 cm x 1 cm (largo x alto) Tipo bordado: relleno Color: verde</p> <p>CRIMINALISTICA</p>																																

UBICACIÓN DE BORDADO								
TIPO DE MEDIDAS (CENTIMETROS)	Ubicación	XS	S	M	L	XL	2XL	3XL
Ubicación de palabra "CRIMINALISTICA" de costura de hombro a inicio de bordado	C	22,5	22,5	23	23	23,5	23,5	24
Ubicación de palabra "CRIMINALISTICA" de centro delantero a inicio de bordado	D	5,5	5,5	6	6	6,5	6,5	7

Bordado palabra "POLICIA"
Ubicación 3 "E": Centrado en espalda parte superior a 11 cm de costura de cuello a inicio de bordado.
Tipo letra: Arial de 1,4 cm de ancho (referencia letra I)
Dimensiones: 26 cm x 8 cm (largo x ancho)
Tipo bordado: relleno con bordes
Color: verde

POLICIA

Bordado palabra "CRIMINALISTICA" - espalda
Tipo letra: Arial de 5,5 mm de ancho (referencia letra I)
Dimensiones: 25 cm x 5 cm (largo x alto)
Tipo bordado: relleno
Color: verde

**POLICIA
CRIMINALISTICA**

Nota 03: Los bordados no deben presentar fruncidos y el lado posterior (revés) no debe ser áspero al tacto (usar pelón bebe u otro que cumpla el objetivo).

3.4. GRÁFICO DE PRENDA

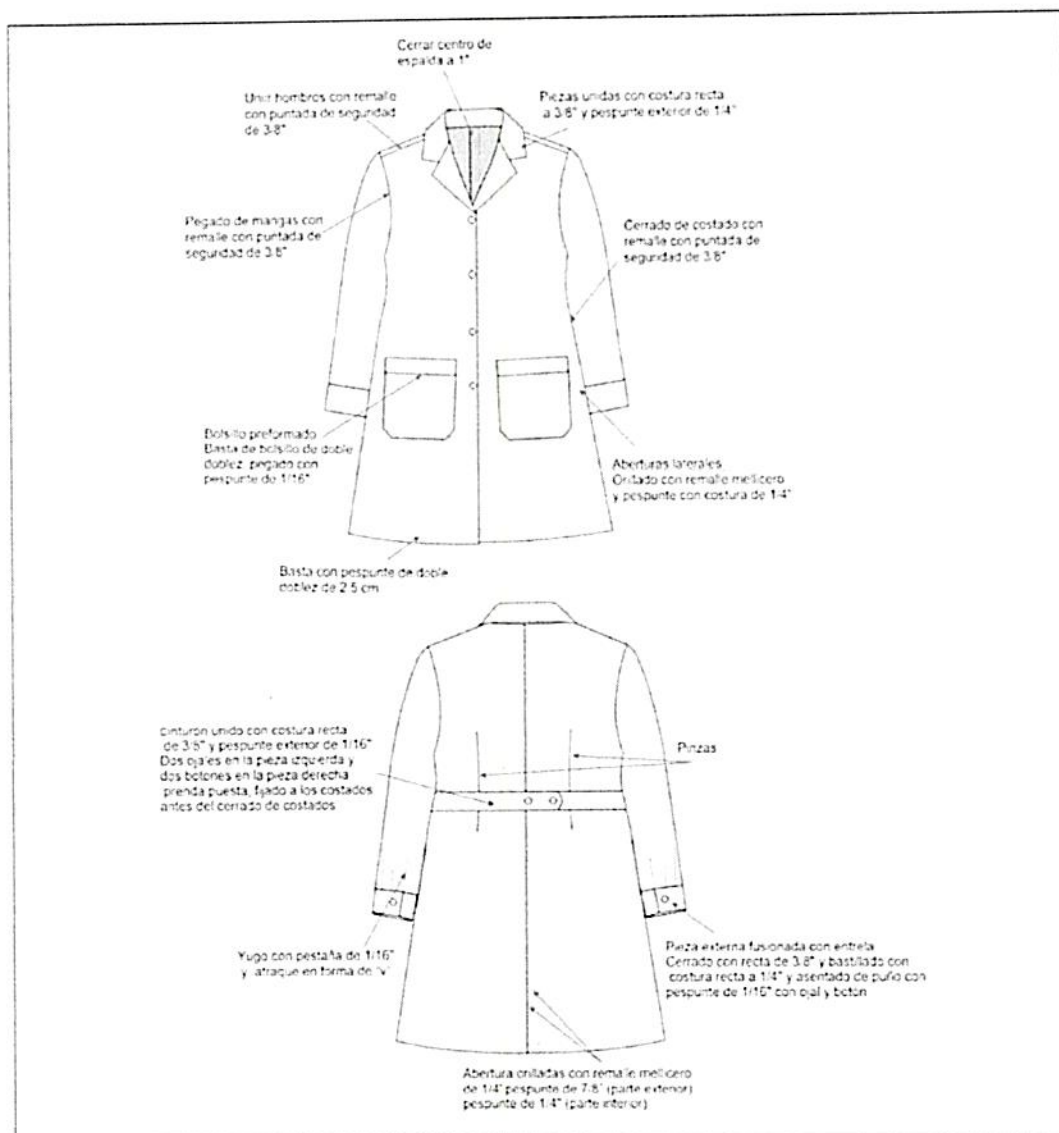

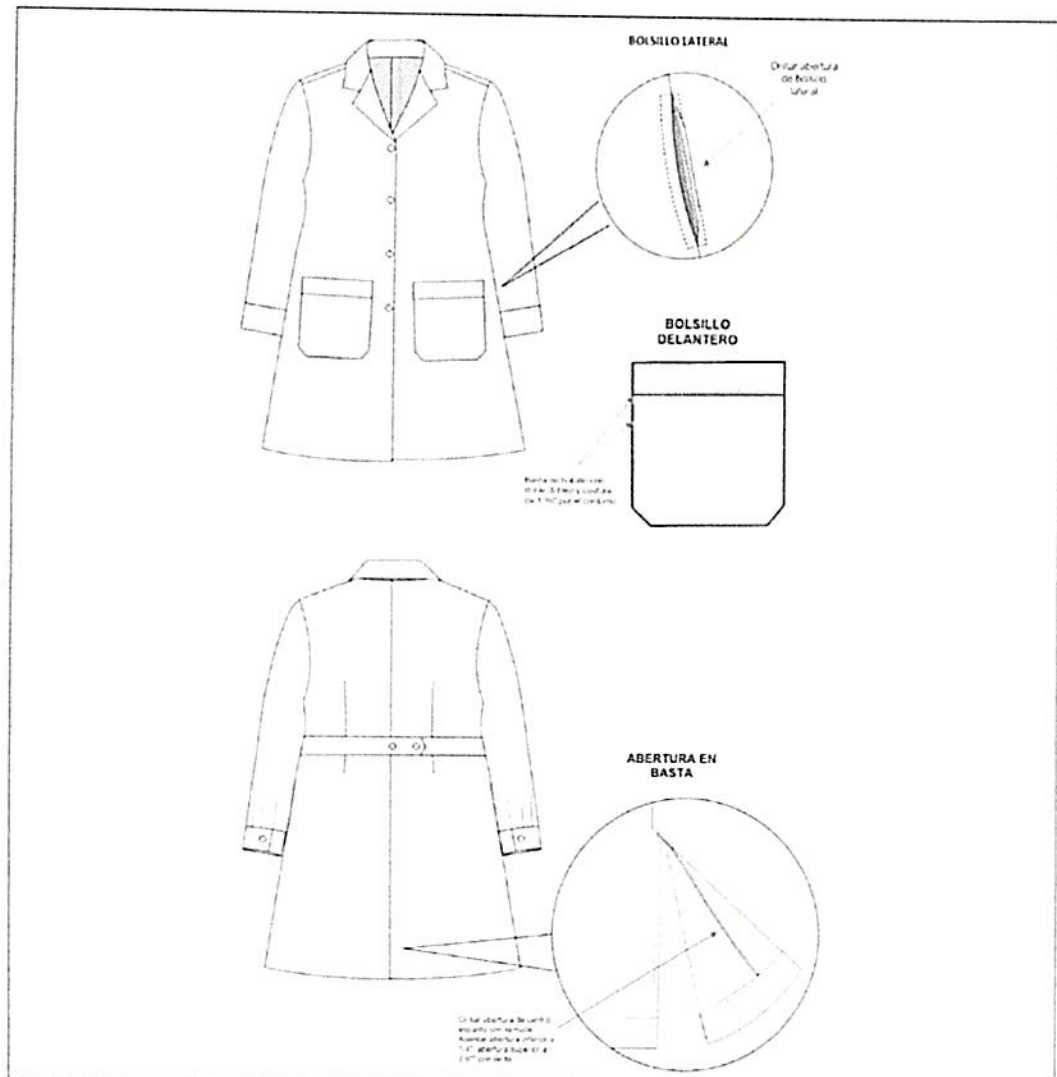

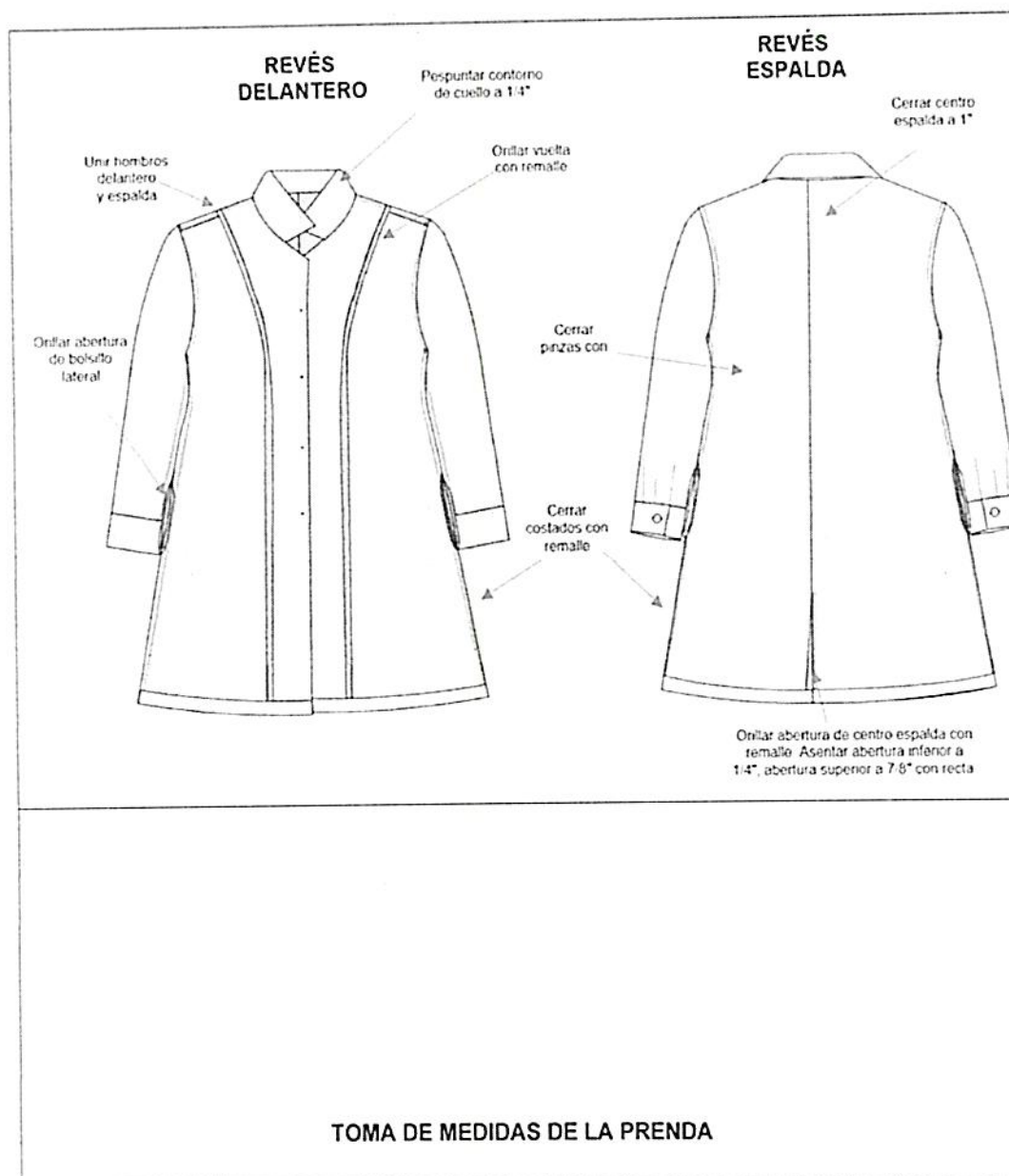

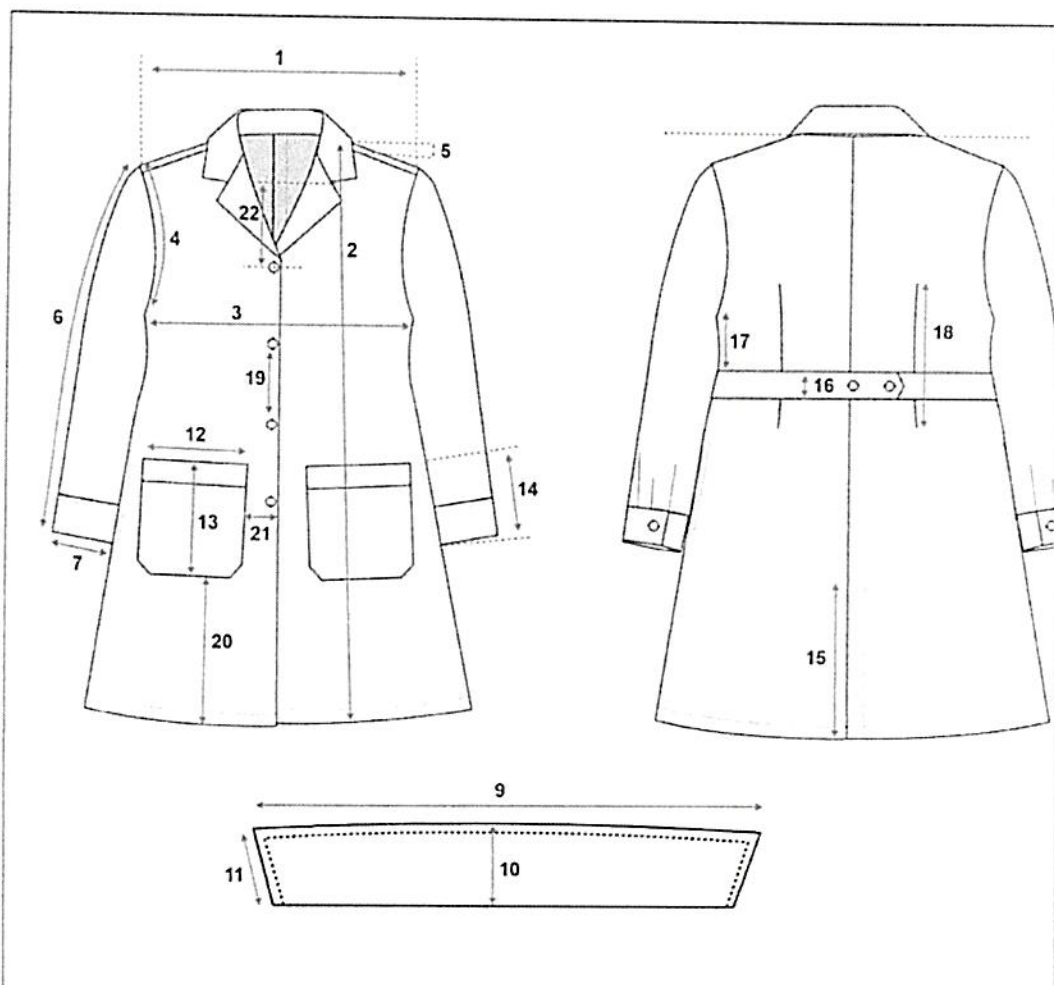

3.5 CUADRO DE MEDIDAS POR TALLAS

Ítem	Descripción	Tallas (medidas en cm)							Tolerancia ± (cm)
		XS	S	M	L	XL	2XL	3XL	
1	Ancho de hombro a hombro	42	44	46	48	50	52	54	1
2	Largo delantero desde HPS a borde de faldón	89	91	93	95	97	99	101	1
3	Ancho de pecho a 1" bajo sisa	52	54	56	58	60	63	65	1
4	Sisa recta	24	25	26	27	28	29	30	1
5	Caida de hombro desde HPS	1,5	1,5	1,5	1,5	1,5	1,5	1,5	0,2
6	Largo de manga de costura de hombro a borde de puño	60,5	61,5	63	64,5	66	67,5	69	1

7	Abertura de puños (puño cerrado)	9,5	10	10,5	11	11,5	12	12,5	1
8	Alto de puño	4,5	4,5	4,5	4,5	4,5	4,5	4,5	0,3
9	Longitud de cuello (borde superior)	42	43	44	45	46	47	48	0,5
10	Alto de cuello (en centro de espalda)	7,5	7,5	7,5	7,5	7,5	7,5	7,5	0,2
11	Alto de puntas de cuello	6,5	6,5	6,5	6,5	6,5	6,5	6,5	0,2
12	Ancho de bolsillo inferior delantero	19	19	19	19	19	19	19	0,3
13	Alto de bolsillo inferior delantero	21,5	21,5	21,5	21,5	21,5	21,5	21,5	0,3
14	Abertura de bolsillo lateral	14	14	14	14	14	14	14	0,3
15	Abertura de espalda de borde de faldón hacia arriba	21,5	21,5	21,5	21,5	21,5	21,5	21,5	0,3
16	Ancho de cinturón	5	5	5	5	5	5	5	0,2
17	Ubicación de cinturón de sisa	17	17	17	17	17	17	17	0,3
18	Longitud de pinza	28	28	28	30	30	30	30	0,5
19	Separación de botones	13	13	13	13	15	15	15	0,2
20	Ubicación de bolsillo desde el faldón	20	20	20	20	20	20	20	0,3
21	Ubicación de bolsillo del centro delantero	5	5	5	5	5	5	5	0,2
22	Ubicación primer botón desde escote delantero	14	14	14	14	14	14	14	0,3
23	Largo de cinturón	30	31	32	33	34	35	36	0,5
24	Ubicación de bolsillo lateral, debajo de cinturón	4	4	4	4	4	4	4	0,2
25	Separación de pinzas espalda	23	23	23	23	23	23	23	0,3
26	Separación de ojales de cinturón	7	7	7	7	7	7	7	0,3

3.5 TOLERANCIAS PERMITIDAS

En las medidas según cuadro de medidas (tolerancias indicadas)

No tolera modificaciones en el diseño por temas de reglamento de la PNP.

4. INFORMACION LOGISTICA

4.1 ENVASE Y/ EMBALAJE

Deberá garantizar la integridad del producto hasta el uso del mismo, teniendo en cuenta la Resolución Ministerial 021-2011MINNAM 1°,2°y3°

La prenda tiene que estar doblado en rectángulo, realizar el cubicaje y ser empacados por tallas de acuerdo a la cantidad de unidades que ingresen en cada caja a nivel de tallas, solo si son las ultimas prendas se embalaran juntando tallas.

4.2 ETIQUETADO/ROTULADO

4.2.1 Etiquetado de Talla y marca, centrado en la parte interna de la espalda de la prenda.

Etiqueta de cuidado, composición y protección UV, ubicada en la unión de costado izquierdo prenda puesta.

4.2.2 El rotulado de la caja tiene que mantener el siguiente formato

POLICIA NACIONAL DEL PERÚ	
Nombre Artículo:	
Fabricante:	
Código SIGA:	
Cantidad:	
Talla:	
Caja #:	---/---
Peso:	
N° Orden de Compra contratación	

TALLAS

N°	TALLAS	TOTAL
1	S	55
2	M	75
3	L	39
4	XL	20
TOTAL		189

4	189	UNIDAD	<p><u>CHAQUETA DE DRIL MANGA CORTA PARA DAMAS</u></p> <p>Material: Drill 100% algodón Color: Blanco óptico Descripción: Con su respectivo logotipo de criminalística PNP, a la altura del pectoral derecho y marbete en el lado derecho; al otro extremo izquierdo el emblema institucional, en la parte posterior la inscripción Policía (10 cm) y debajo CRIMINALISTICA (06 cm), con letras fosforescentes, en forma lineal.</p> <p>CONFECCION Modelo: Corte princesa. Cuello: Sport camisero, con canesú en espalda.</p>
---	-----	--------	--

			<p>Delantero: De dos piezas, con cierre relámpago metálico para varones y con botones blancos para damas. Bolsillos: Tres bolsillos modelo escualpio, con el emblema institucional bordado en el bolsillo superior izquierdo. Posterior: De una sola pieza. Largo: Altura de acuerdo a talla S M L XL. Mangas: Corta con doblez de 2 cm aprox. Basta: De 2 cm aprox. Costuras internas: Ribeteados. Acabado: Buena presentación, exento de fallas. Modelo Referencial:</p>  <p>- Según Cuadro de Distribución por Tallas:</p> <table border="1"> <thead> <tr> <th>Nº</th> <th>TALLAS</th> <th>TOTAL</th> </tr> </thead> <tbody> <tr> <td>1</td> <td>S</td> <td>55</td> </tr> <tr> <td>2</td> <td>M</td> <td>75</td> </tr> <tr> <td>3</td> <td>L</td> <td>39</td> </tr> <tr> <td>4</td> <td>XL</td> <td>20</td> </tr> <tr> <td colspan="2">TOTAL</td> <td>189</td> </tr> </tbody> </table>	Nº	TALLAS	TOTAL	1	S	55	2	M	75	3	L	39	4	XL	20	TOTAL		189
Nº	TALLAS	TOTAL																			
1	S	55																			
2	M	75																			
3	L	39																			
4	XL	20																			
TOTAL		189																			
5	232	UNIDAD	<p><u>CHAQUETA DE DRIL MANGA CORTA PARA CABALLEROS</u></p> <p>Material: Drill 100% algodón Color: Blanco óptico</p> <p>Descripción: Con su respectivo logotipo de criminalística PNP, a la altura del pectoral derecho y marbete en el lado derecho; al otro extremo izquierdo el emblema institucional, en la parte posterior la inscripción Policía (10 cm) y debajo CRIMINALISTICA (06 cm), con letras fosforescentes, en forma lineal.</p> <p>CONFECCION Modelo: Corte recto. Cuello: Sport camisero, con canesú en espalda.</p>																		

			<p>Delantero: De dos piezas, con cierre relámpago metálico para varones y con botones blancos para damas. Bolsillos: Tres bolsillos modelo escualpio, con el emblema institucional bordado en el bolsillo superior izquierdo. Posterior: De una sola pieza. Largo: Altura de acuerdo a talla S M L XL. Mangas: Corta con dobléz de 2 cm aprox. Basta: De 2 cm aprox. Costuras internas: Ribeteados. Acabado: Buena presentación, exento de fallas.</p> <p>Modelo Referencial:</p>  <p>- Según Cuadro de Distribución por Tallas:</p> <table border="1"> <thead> <tr> <th>N°</th> <th>TALLAS</th> <th>TOTAL</th> </tr> </thead> <tbody> <tr> <td>1</td> <td>XS</td> <td>70</td> </tr> <tr> <td>2</td> <td>S</td> <td>78</td> </tr> <tr> <td>3</td> <td>M</td> <td>49</td> </tr> <tr> <td>4</td> <td>L</td> <td>20</td> </tr> <tr> <td>5</td> <td>XL</td> <td>15</td> </tr> <tr> <td colspan="2">TOTAL</td> <td>232</td> </tr> </tbody> </table>	N°	TALLAS	TOTAL	1	XS	70	2	S	78	3	M	49	4	L	20	5	XL	15	TOTAL		232
N°	TALLAS	TOTAL																						
1	XS	70																						
2	S	78																						
3	M	49																						
4	L	20																						
5	XL	15																						
TOTAL		232																						
6	30	UNIDAD	<p>CHALECO DE DRIL UNISEX</p> <ul style="list-style-type: none"> • Características técnicas <ul style="list-style-type: none"> - Resistencia a la humedad. - Material 100% flexible, no rígido. - Material de Dril de 16oz. COLOR NEGRO. - Sistema de desmontaje de frente y trasera. - Sistema de unión con dos tiras velcro de 18cm de largo y 10 cm de ancho y 10 cm de largo y 7cm de ancho en los hombros. - Impresión de texto "DETENIDO" en el frente, color amarillo oro. 																					

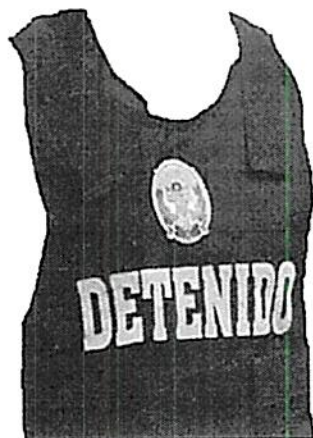
			<p>Imagen referencial</p> <table border="1"> <tr> <th>N°</th> <th>TALLAS</th> <th>TOTAL</th> </tr> <tr> <td>1</td> <td>M</td> <td>10</td> </tr> <tr> <td>2</td> <td>L</td> <td>20</td> </tr> </table> 	N°	TALLAS	TOTAL	1	M	10	2	L	20
N°	TALLAS	TOTAL										
1	M	10										
2	L	20										
7	253	UNIDAD	<p><u>BLUSA DE TELA 65 % ALGODÓN Y 35% POLYESTER MANGA LARGA</u></p> <ul style="list-style-type: none"> MATERIALES Y CARACTERÍSTICAS TÉCNICAS <ul style="list-style-type: none"> - Tela: algodón/polyester - Color: blanco óptico - Tipo de tejido: plano Composición (%): <ul style="list-style-type: none"> - Urdimbre, 65 % algodón \pm 5% y 35% polyester \pm 5% (mezcla íntima). - Trama, 65% algodón \pm 5% y 35% polyester \pm 5% (mezcla íntima) peso g/m2 100.30 a 135.00 \pm 5%. - Armadura: dobby. - Corte princesa Título del hilado: <ul style="list-style-type: none"> - urdimbre 50/1 \pm 5 - trama 50/1 \pm 1 N° hilos x pulgada: <ul style="list-style-type: none"> - acabada urdimbre 110.00 a 145.70 \pm 5 - trama 100.00 a 111.60 \pm 5 Solidez del color: <ul style="list-style-type: none"> - Acabado blanco óptico sanforizado. 									

			<table><tr><th>N°</th><th>TALLAS</th><th>TOTAL</th></tr><tr><td>1</td><td>XS</td><td>25</td></tr><tr><td>2</td><td>S</td><td>88</td></tr><tr><td>3</td><td>M</td><td>87</td></tr><tr><td>4</td><td>L</td><td>41</td></tr><tr><td>5</td><td>XL</td><td>9</td></tr><tr><td>6</td><td>XXL</td><td>3</td></tr><tr><td colspan="2">TOTAL</td><td>253</td></tr></table>	N°	TALLAS	TOTAL	1	XS	25	2	S	88	3	M	87	4	L	41	5	XL	9	6	XXL	3	TOTAL		253			
N°	TALLAS	TOTAL																												
1	XS	25																												
2	S	88																												
3	M	87																												
4	L	41																												
5	XL	9																												
6	XXL	3																												
TOTAL		253																												
8	1022	UNIDAD	<p><u>CAMISA DE ALGODÓN MANGA LARGA PARA CABALLEROS</u></p> <ul style="list-style-type: none">• CAMISA. - Color blanco, manga larga. <p>MATERIALES</p> <ul style="list-style-type: none">- Tela: algodón/polyester- Color: blanco óptico.- Tipo de tejido: plano <p>CARACT. TECNICAS</p> <p>Composición (%):</p> <ul style="list-style-type: none">- Urdimbre (tela y composición): 65% algodón \pm 5% y 35% poliéster \pm 5% (mezcla íntima)- Trama (tela y composición): 65% algodón \pm 5% y 35% poliéster \pm 5% (mezcla íntima).- Armadura: Dobby <p>N° hilos x pulgada:</p> <ul style="list-style-type: none">- Acabada urdimbre 110.00 a 145.70 \pm 5- Trama 100.00 a 111.60 \pm 5 <p>Solidez del color:</p> <table><tr><th>N°</th><th>TALLAS</th><th>TOTAL</th></tr><tr><td>1</td><td>XS</td><td>7</td></tr><tr><td>2</td><td>S</td><td>109</td></tr><tr><td>3</td><td>M</td><td>423</td></tr><tr><td>4</td><td>L</td><td>369</td></tr><tr><td>5</td><td>XL</td><td>94</td></tr><tr><td>6</td><td>XXL</td><td>17</td></tr><tr><td>7</td><td>XXXL</td><td>3</td></tr><tr><td colspan="2">TOTAL</td><td>1022</td></tr></table> <ul style="list-style-type: none">- Acabado blanco óptico sanforizado.	N°	TALLAS	TOTAL	1	XS	7	2	S	109	3	M	423	4	L	369	5	XL	94	6	XXL	17	7	XXXL	3	TOTAL		1022
N°	TALLAS	TOTAL																												
1	XS	7																												
2	S	109																												
3	M	423																												
4	L	369																												
5	XL	94																												
6	XXL	17																												
7	XXXL	3																												
TOTAL		1022																												
9	1653	UNIDAD	<p><u>UNIFORME PARA CABALLERO (01 SACO, 01 PANTALON, 01 CAMISA Y 01 CORBATA)</u></p> <ul style="list-style-type: none">• Confeccionado: Lanilla (70% lana y 30% polyester) \pm 5%• Armadura Tela 1/1• Estabilidad Dimensional- -1.0% máximo- -0.5% máximo																											

			<ul style="list-style-type: none"> • Acabado: Termofijado y decalizado. • Solidez de Color - Peso Grms/Lineal (ASTM D-3776): 305S \pm 5% (incluye orillos) - Peso Grms/M2 (ASTM D-3776): 200 \pm (Incluye orillos). • Saco. - modelo clásico de tres (03) botones delanteros, con abertura en la parte posterior, confeccionado a la medida del personal de acuerdo al siguiente detalle: <ul style="list-style-type: none"> - Confeccionado en tela de lanilla, de la mejor calidad, color azul noche. - Forro interior (delantero, espalda y mangas) pesado importado. - Con Cerda ubicada en la parte delantera. - Con Brin. - Con Plastón. - Botones importados color azul noche, más repuestos. - Hombrera forrada, preparadas de algodón y acolchado. - Hilo color azul noche. - En puños de manga con refuerzos de adhesiva fusionable. - En bastas del saco llevará refuerzos de adhesiva fusionable. <p>CARACTERÍSTICAS TÉCNICAS</p> <ul style="list-style-type: none"> - Ancho de solapa de SIETE (07) centímetros. - Diferencia entre botones grandes del pecho de DIEZ (10) centímetros. - CUATRO (04) botones importados en el puño de ambas mangas en línea. - Bolsillo inferiores paralelos delanteros con tapa. - Bolsillo sin tapa en la parte superior delantera del lado izquierdo. - Dos bolsillos internos (bolsillo cigarrero y bolsillo porta lapicero). - Dejando cuatro centímetros de tela a cada lado como desanchado. - Dejando cuatro centímetros de basta al largo del saco. <ul style="list-style-type: none"> • PANTALON. - Clásico y recto, confeccionado a la medida del personal. <p>MATERIALES Y CARACTERÍSTICAS TÉCNICAS:</p> <ul style="list-style-type: none"> - Tela Lanilla, de la mejor calidad, color azul noche (del mismo color del saco). - Cierre color dorado y tela color azul noche. - Botones importados color azul noche en la parte posterior.
--	--	--	--

			<ul style="list-style-type: none"> - Con pretina (que tenga refuerzo de lona, popelina, cinta de jebe antideslizante para el contorno) de un largo determinado previa coordinación con cada efectivo policial de acuerdo a sus medidas, y de 4cm de ancho (incluye lona). - Ganchos importados y un botón color azul noche en la parte delantera. - Bolsillos delanteros con un largo de 30 cm x 19 ½ cm de ancho (considerado desde la costura). - Bolsillos posteriores con botones de seguridad, de un largo de 16 ½ cm x 19 cm de ancho. - Bolsillo secreto delantero del lado del lado derecho, con medidas de 10 cm x 10 cm. - Presillas de pretina de 5 cm x 1 cm de ancho. - Dejando 4cm de basta y tomado a la medida. <p>• CAMISA. - Color blanco, manga larga.</p> <p>MATERIALES</p> <ul style="list-style-type: none"> - Tela: algodón/polyester - Color: blanco óptico. - Tipo de tejido: plano <p>CARACT. TECNICAS</p> <p>Composición (%):</p> <ul style="list-style-type: none"> - Urdimbre (tela y composición): 65% algodón ± 5% y 35% poliéster ± 5% (mezcla íntima) - Trama (tela y composición): 65% algodón ± 5% y 35% poliéster ± 5% (mezcla íntima). - Armadura: Dobby <p>N° hilos x pulgada:</p> <ul style="list-style-type: none"> - Acabada urdimbre 110.00 a 145.70 ± 5 - Trama 100.00 a 111.60 ± 5 <p>Solidez del color:</p> <ul style="list-style-type: none"> - Acabado blanco óptico sanforizado. <p>• CORBATA</p> <ul style="list-style-type: none"> - De seda sin estampado. - Color concho de vino. - Con nudo Windsor. - Forro de la corbata en poliéster. - Forro ancho mayor, Tafeta. - Ancho entre 7cm y 9 cm. - Largo de 142 cm. aprox. - Etiqueta, Bordada, la etiqueta de instrucción de lavado sería en material nylon tejido impreso. <p>Acabado, de buena presentación, exento de fallas en material y confección.</p>
--	--	--	---

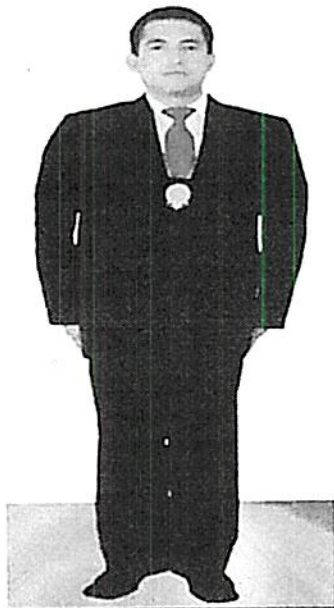
			
10	461	UNIDAD	<p>UNIFORME PARA DAMAS (01 SACO, 01 PANTALÓN Y 01 BLUSA)</p> <ul style="list-style-type: none"> • Confeccionado Lanilla (70% lana y 30% polyester) $\pm 5\%$ • Armadura Tela 1/1 • Estabilidad Dimensional <ul style="list-style-type: none"> - -1.0% máximo - -0.5% máximo • Acabado: Termofijado y decatizado. - Peso Grms/Lineal (ASTM D-3776): 305S $\pm 5\%$ (incluye orillos) - Peso Grms/M2 (ASTM D-3776): 200 \pm (Incluye orillos). • <u>Saco</u>.- Clásico de dos botones delanteros, confeccionado a la medida del personal de acuerdo al siguiente detalle: <p>MATERIALES Y CARACTERÍSTICAS TÉCNICAS:</p> <ul style="list-style-type: none"> - Confeccionado en tela de lanilla, de la mejor calidad, color azul noche. - Forro interior (delantero, espalda y mangas) pesado importado. - Botones importados color azul noche, más repuestos. - Hombrera forrada, preparadas de algodón y acolchado. - Hilo color azul noche. - En puños de manga con refuerzos de adhesiva fusionable. - En bastas del saco llevará refuerzos de adhesiva fusionable.

			<ul style="list-style-type: none"> - Ancho de solapa de SIETE (7) centímetros. - Delantero: corte princesa desde la sisa, con 2 botones por diez centímetros de separación, más uno de repuesto. - Espalda: corte princesa desde la sisa, con 3 cortes (uno central y dos laterales), con abertura central. Fuelle de 2 cms a 4 cms., de la cogotera y con 30 cms., de largo aprox. - Bolsillo paralelos delanteros con tapa. - Con una pinza de entalle, a cada lado de 13.00 cm x 0.50 cm. - Mangas largas sastre (de 2 piezas), con dos botones y terminado en martillo. - Dejando 4cm de tela a cada lado como desanchado. - Dejando 4cm de basta al largo del saco (considerado sin costura). - Acabado vaporizado al vacío con prensas especiales <div data-bbox="869 1209 1189 1579" data-label="Image"> </div> <ul style="list-style-type: none"> • PANTALÓN. - Clásico y recto con dos pinzas (una a cada lado) en delantero, confeccionado a la medida del personal. <p>MATERIALES Y CARACTERÍSTICAS TÉCNICAS:</p> <ul style="list-style-type: none"> - Tela Lanilla, de la mejor calidad, color azul noche (del mismo color del saco). - Cierre color dorado y tela color azul noche. - Botón importado color azul noche - Con pretina (modelo anatómico) fusionado con entre tela tejida de 90 gr/m2 en ambos lados de un largo determinado previa coordinación con cada efectivo
--	--	--	---

			<p>policial de acuerdo a sus medidas, y de 4cm de ancho (incluye lona).</p> <ul style="list-style-type: none"> - Corte recto con dos pinzas delanteras (una en cada lado). - Bolsillo delantero, lado derecho, a la altura de la pretina (secreta) de 9 cm. de boca x 10 cm. de fondo. - Presillas de pretina de 5cm de alto x 1cm de ancho, con refuerzo, con botón azul noche y ojal bordado. - Basta remallada dejando 4cm y tomado a la medida. - Jareta con cierre relámpago antideslizante de poliéster color dorado. - Acabado vaporizado y planchado al vacío. <div data-bbox="991 748 1190 1218" data-label="Image"> </div> <ul style="list-style-type: none"> • BLUSA <p>MATERIALES Y CARACTERÍSTICAS TÉCNICAS</p> <ul style="list-style-type: none"> - Tela: algodón/ polyester - Color: blanco óptico - Tipo de tejido: plano <p>Composición (%):</p> <ul style="list-style-type: none"> - Urdimbre, 65 % algodón \pm 5% y 35% polyester \pm 5% (mezcla íntima). - Trama, 65% algodón \pm 5% y 35% polyester \pm 5% (mezcla íntima) peso, g/m2 100.30 a 135.00 \pm 5%. - Armadura: dobby. <p>Título del hilado:</p> <ul style="list-style-type: none"> - urdimbre 50/1 \pm 5 - trama 50/1 \pm 1 <p>N° hilos x pulgada:</p> <ul style="list-style-type: none"> - acabada urdimbre 110.00 a 145.70 \pm 5 - trama 100.00 a 111.60 \pm 5
--	--	--	---

			<p>Solidez del color: - Acabado blanco óptico sanforizado.</p>																											
11	238	UNIDAD	<p><u>CASACA DE TASLAN UNISEX</u></p> <table border="1"> <thead> <tr> <th>Nº</th> <th>TALLA</th> <th>TOTAL</th> </tr> </thead> <tbody> <tr> <td>1</td> <td>XS</td> <td>4</td> </tr> <tr> <td>2</td> <td>S</td> <td>48</td> </tr> <tr> <td>3</td> <td>M</td> <td>80</td> </tr> <tr> <td>4</td> <td>L</td> <td>72</td> </tr> <tr> <td>5</td> <td>XL</td> <td>30</td> </tr> <tr> <td>6</td> <td>XXL</td> <td>2</td> </tr> <tr> <td>7</td> <td>XXXL</td> <td>2</td> </tr> <tr> <td colspan="2">TOTAL</td> <td>238</td> </tr> </tbody> </table> <p> Confeccionada en Tela Taslan 100% nylon. Color negro, con cuello y sobre hombro. Forro en polyester. Cierre frontal. Mangas desmontables. Con un bolsillo en cada pectoral. Con velcro donde se guarda el emblema institucional y el de la unidad PNP. Lleva, una abertura horizontal, con cierre encubierto, en la espalda, donde se depositara el distintivo, con la palabra POLICIA y el nombre de la unidad policial, que corresponda. </p> <p>Todos los distintivos, serán de color amarillo (según especificación técnica), que permanecerán ocultos, por motivos propios de la función, de investigación criminal.</p> 	Nº	TALLA	TOTAL	1	XS	4	2	S	48	3	M	80	4	L	72	5	XL	30	6	XXL	2	7	XXXL	2	TOTAL		238
Nº	TALLA	TOTAL																												
1	XS	4																												
2	S	48																												
3	M	80																												
4	L	72																												
5	XL	30																												
6	XXL	2																												
7	XXXL	2																												
TOTAL		238																												



Nota:

- Al momento de la presentación de ofertas, los postores deberán presentar folletos, fichas técnicas, manuales, catálogos u otros documentos técnicos similares emitidos por el fabricante o dueño de marca de las telas para confeccionar las prendas, con la finalidad de sustentar el cumplimiento de los requerimientos mínimos exigidos.
- El postor ganador de la Buena Pro, al momento de internar los productos deberá presentar un Certificado o Conformidad de Análisis de las telas por un laboratorio acreditado por INACAL, utilizadas para la confección de los vestuarios de las EETT, debiendo ser realizada por una empresa y/o laboratorio que acredite su especialización en ello.

5. TOMA DE MEDIDAS

La U.E. N° 026-DIREICAJ-PNP entregará al contratista el listado completo con los nombres del personal que se tomará las medidas, el día de la suscripción del contrato. La toma de medidas se iniciará al día siguiente de suscrito el contrato y será en las instalaciones del U.E. N° 026-DIREICAJ-PNP dentro del plazo establecido para que toma las medidas del uniforme al personal de lunes a viernes de 08:00 a 16:30 horas (teniendo en cuenta que el personal viene de diferentes puntos de Lima y diferentes turnos laborales) fin de garantizar además el 100% de asistencia del personal. Teniendo un plazo de 15 días hábiles para la toma de medidas, de ser el caso de que un personal no pueda presentarse por diversos motivos, la confección será realizada por la talla remitida por el área usuaria, equivalente al mercado que encaje a su medida.

El procedimiento para la toma de medidas y de pruebas será el siguiente:

- La toma de medidas se realizará en un plazo no mayor a quince (15) días hábiles, el mismo que será de manera continua para la cual la empresa deberá contar con el personal necesario:
 - ✓ Para damas será minimamente 03 costureras.
 - ✓ Para varones será minimamente 03 sastres.
 - ✓ Además deberán contar minimamente de 02 espejos.
- Dentro de los DOS (02) días siguientes a la culminación de la toma de medidas la empresa remitirá al Almacén de la U.E. N° 026-DIREICAJ-PNP, la relación del personal que se ha tomado las medidas y del personal que no se presentó.
- Se precisa que la toma de medidas será para la confección de uniforme de dama, caballero y personal civil.

6. GARANTÍA COMERCIAL

El alcance de la garantía de los bienes ofertados será contra defectos de diseño, fabricación y/o fallas no detectables al momento de la recepción y conformidad, debiendo ser repuestos en un plazo máximo de CINCO (05) días calendario después de ser notificado al proveedor.

El período de la garantía no será menor a UN (01) año, después de la recepción y conformidad del bien u otra aplicable al objeto de la contratación

7. PRESENTACIÓN DE MUESTRAS DURANTE LA FASE SELECTIVA

Los postores deberán presentar una muestra por cada bien ofertado para la evaluación técnica, con el fin de que se verifique el cumplimiento de las EETT y de las características físicas de los bienes (materiales, medidas, simetría y acabados de las prendas); los postores que no presentan las muestras no accederán a la fase de evaluación de propuestas.

- Las muestras deberán ser rotuladas con la siguiente información: Descripción del bien, nomenclatura y denominación del procedimiento y nombre o razón social del postor.
- Las muestras presentadas, deberán cumplir las especificaciones técnicas requeridas, de no ser así no accederán a la siguiente fase.
- Las muestras serán analizadas por evaluadores y personal técnico especializado, siendo el método de análisis: dimensional, comparativo y descriptivo.
- Los postores deberán presentar UNA (01) unidad de cada producto debidamente rotulada.
- Las muestras deben ser internadas en el Almacén General de la U.E. N° 026-DIREICAJ-PNP, sito en Av. España N°323 –Edificio de la COIP CAP PNP "AVH"- Cercado de Lima –Lima, en el día y hora de la Presentación de Ofertas.

Las muestras del postor ganador, servirá como patrón para ser contrastado posteriormente con los lotes internados por el contratista durante el internamiento de los bienes y se devolverán al culminar la ejecución contractual, las cuales serán devueltas en el estado en que se encuentren producto de la evaluación.

Las muestras de los postores que no sean adjudicados con la Buena Pro, serán devueltas después de CINCO (05) días hábiles posteriores al Consentimiento de la Buena Pro y las muestras del postor adjudicado serán devueltas después de CINCO (05) días hábiles posteriores a la Recepción y Conformidad del Almacén, para lo cual

deberán presentar una carta simple del representante legal, que autorice el recojo, con copia simple del DNI de la persona autorizada, la Entidad no se responsabiliza de las muestras que no sean recogidas en dicho periodo.

METODOLOGÍA A UTILIZARSE

A fin de dar cumplimiento con los objetivos planteados, la metodología a utilizarse será la VERIFICACIÓN DE LAS PRENDAS, tanto externa como internamente.

La talla para la evaluación de las muestras deberá ser entregadas en la TALLA M.

Las piezas serán descocidas para verificar forros, costuras, componentes internos.

ACTIVIDADES QUE SE REALIZARAN

- Verificación de tallas:
Distancias y ubicación de los componentes de las prendas, bolsillos, inclinaciones, equidistancia de botones y ojales, presillas, cuellos, solapas, bordados, medidas de corbata, según el detalle siguiente:
 - Verificación de la simetría de la prenda.
 - Medición de la prenda: el alto, ancho y espesor de la muestra utilizando cinta métrica, flexómetro y calibrador.
 - Cuellos y solapas.
 - Bolsillos bilaterales.
 - Pinzas de entalle.
 - Cortes de costadillo y espalda.
 - Distancia entre ojales y botones.
 - Distancia y simetría de los bordados.
 - Puños de igual dimensión.
 - Simetría de hombreras.
 - Cortes simétricos en la parte interna de forro y tela principal.
 - Ruedos de manga.
 - Bordados (ubicación, anchos, largos, tamaño y tipo de letras y colores).
- Verificación de acabados:
 - Verificación de los detalles de confección, según las especificaciones técnicas exigidas en las bases administrativas.
 - Verificación de la confección, medidas, acabados, detalles, costuras, pespuntos, ensanches y simetrías/formas, de acuerdo al modelo exigido en las presentes especificaciones técnicas
 - Se verificará la caída y aplomo de la prenda, del delantero y espalda. Planchado y vaporizado, bordados limpios, con la cantidad de puntadas necesarias para que se aprecien bien los logos institucionales y los textos.
 - Limpieza (hilos sin cortar, hilos sueltos interior y exterior), tonalidades iguales en todas sus partes.
- Útiles de trabajo para evaluación de prendas:
 - Cinta métrica de fibra de vidrio (para verificación de medidas)
 - Regla de acero milimétrica
 - Calibrador para medir distancias
 - Tizas de diferentes colores para indicar las no conformidades
 - Piquetera, tijera, cuchillas, para verificar los diferentes componentes externos e internos

- Lupa de alta resolución
- Cámara Fotográfica Digital Para Registrar Defectos

8. REQUISITOS DEL POSTOR:

Los postores deberán contar con los siguientes requisitos:

- Contar con RNP vigente.
- Contar con RUC activo y habido.
- No estar dentro de la Relación de Proveedores Sancionados por el OSCE.

9. RECEPCIÓN Y CONFORMIDAD:

La recepción y conformidad se regula por lo dispuesto en el artículo 144 del Reglamento de la Ley N° 32069, Ley General de Contrataciones Públicas. La recepción estará a cargo del responsable del Almacén General de la U.E. N° 026-DIREICAJ-PNP y la conformidad por el jefe UNILOG y/o jefe OFAD del área usuaria o del que haga de sus veces..

10. SERVICIO EN CASO DE DEFECTO, DETERIORO Y/O FALLA:

La empresa debe brindar soluciones inmediatas (arreglos, ajustes, cambio de prenda, recoser) en caso de encontrar algún defecto, deterioro y/o falla en las prendas entregadas, en un plazo no mayor de CINCO (05) días calendario después de ser notificada.

11. ANTICORRUPCIÓN Y ANTISOBORNO

A la suscripción de este contrato, EL CONTRATISTA declara y garantiza no haber ofrecido, negociado, prometido o efectuado ningún pago o entrega de cualquier beneficio o incentivo ilegal, de manera directa o indirecta, a los evaluadores del proceso de contratación o cualquier servidor de la entidad contratante.

Asimismo, EL CONTRATISTA se obliga a mantener una conducta proba e íntegra durante la vigencia del contrato, y después de culminado el mismo en caso existan controversias pendientes de resolver, lo que supone actuar con probidad, sin cometer actos ilícitos, directa o indirectamente.

Aunado a ello, EL CONTRATISTA se obliga a abstenerse de ofrecer, negociar, prometer o dar regalos, cortesías, invitaciones, donativos o cualquier beneficio o incentivo ilegal, directa o indirectamente, a funcionarios públicos, servidores públicos, locadores de servicios o proveedores de servicios del área usuaria, de la dependencia encargada de la contratación, actores del proceso de contratación y/o cualquier servidor de la entidad contratante, con la finalidad de obtener alguna ventaja indebida o beneficio ilícito. En esa línea, se obliga a adoptar las medidas técnicas, organizativas y/o de personal necesarias para asegurar que no se practiquen los actos previamente señalados.

Adicionalmente, EL CONTRATISTA se compromete a denunciar oportunamente ante las autoridades competentes los actos de corrupción o de inconducta funcional de los cuales tuviera conocimiento durante la ejecución del contrato con LA ENTIDAD CONTRATANTE.

Tratándose de una persona jurídica, lo anterior se extiende a sus accionistas, participacionistas, integrantes de los órganos de administración, apoderados, representantes legales, funcionarios, asesores o cualquier persona vinculada a la persona jurídica que representa; comprometiéndose a informarles sobre los alcances de las obligaciones asumidas en virtud del presente contrato.

Finalmente, el incumplimiento de las obligaciones establecidas en esta cláusula, durante la ejecución contractual, otorga a LA ENTIDAD CONTRATANTE el derecho de resolver total o parcialmente el contrato. Cuando lo anterior se produzca por parte de un proveedor adjudicatario de los catálogos electrónicos de acuerdo marco, el incumplimiento de la presente cláusula conllevará que sea excluido de los Catálogos Electrónicos de Acuerdo Marco. En ningún caso, dichas medidas impiden el inicio de las acciones civiles, penales y administrativas a que hubiera lugar.

12. FORMA DE PAGO

Se realizará en un pago único luego de otorgada la conformidad y la documentación respectiva, en lo establecido en el artículo 67 de la Ley N° 32069.

13. CONFIDENCIALIDAD

El contratista se obliga a mantener y guardar estricta reserva y absoluta confidencialidad de todos los documentos e información que llegue a conocer o que sea proporcionada por el área usuaria solicitante, a los que tenga acceso en la ejecución de la prestación del servicio.

Se entiende que la obligación señalada en el párrafo anterior está referida no solo a los documentos e información que contengan datos "confidenciales", sino a todos los documentos o información del área usuaria solicitante, o de terceros, que lleguen a conocer o se produzcan como consecuencia de la ejecución de la prestación.

14. RESPONSABILIDAD POR VICIOS OCULTOS:

La responsabilidad del PROVEEDOR es por un plazo no menor de un (01) año, contado a partir de la conformidad otorgada por LA ENTIDAD. La recepción conforme de la prestación por parte de LA ENTIDAD contratante no enerva su derecho a reclamar posteriormente por defectos o vicios ocultos, conforme a lo dispuesto por los artículos 69 de la Ley N° 32069, Ley General de Contrataciones Públicas y el artículo 144 de su reglamento.

15. GESTIÓN DE RIESGOS

LAS PARTES realizan la gestión de riesgos de acuerdo con lo establecido en el presente contrato y los documentos que lo conforman, a fin de tomar decisiones informadas, aprovechando el impacto de riesgos positivos y disminuyendo la probabilidad de los riesgos negativos y su impacto durante la ejecución contractual, considerando la finalidad pública de la contratación.

16. RESOLUCION CONTRACTUAL

El incumplimiento de las obligaciones contenidas en el presente contrato constituye causal de resolución automática del contrato. La entidad, por decisión unilateral, podrá resolver el presente contrato, sin pago de indemnización por ningún concepto al proveedor, a simple solicitud de la Entidad. Para ello, la Entidad comunicara por escrito

al domicilio o correo electrónico del proveedor, sobre la resolución del contrato. Las causales para la resolución del contrato, serán aplicadas de conformidad con el artículo 68 de la Ley y 122 del Reglamento.

17. SANCIONES

El Tribunal de Contrataciones Públicas sanciona a los participantes, postores, proveedores, y subcontratistas, cuando incurran en las infracciones señaladas en el párrafo 87.1 del artículo 87 de la presente ley, sin perjuicio de las responsabilidades civiles o penales a que hubiera lugar.

Las sanciones por imponer pueden ser:

- a) Multa.
- b) Inhabilitación temporal.
- c) Inhabilitación permanente.

La multa o inhabilitación que se impongan no eximen de la obligación de cumplir con los contratos ya perfeccionados a la fecha en que la sanción queda firme.

18. REQUISITOS DE CALIFICACIÓN

A. EXPERIENCIA DEL POSTOR EN LA ESPECIALIDAD

Requisitos:

El postor debe acreditar un monto facturado acumulado equivalente a S/ 3,600,000.00 (tres millones seiscientos mil con 00/100), por la venta de bienes iguales o similares al objeto de la convocatoria, durante los diez años anteriores a la fecha de la presentación de ofertas, que se computarán desde la fecha de la conformidad o emisión del comprobante de pago, según corresponda.

Se consideran bienes similares a los siguientes vestuarios, indumentaria y uniformes.

Acreditación:

La experiencia del postor en la especialidad se acreditará con copia simple de (i) contratos u órdenes de compra, y su respectiva conformidad o constancia de prestación; o (ii) comprobantes de pago cuya cancelación se acredite documental y fehacientemente, con constancia de depósito, nota de abono, reporte de estado de cuenta, cualquier otro documento emitido por entidad del sistema financiero que acredite el abono o mediante cancelación en el mismo comprobante de pago¹, o comprobante de retención electrónico emitido por SUNAT por la retención del IGV, correspondientes a un máximo de veinte contrataciones. En caso el postor sustente su experiencia en la especialidad mediante contrataciones realizadas con privados², para acreditarla debe presentar de forma obligatoria lo indicado en el numeral (ii) del presente párrafo; no es posible que acredite su experiencia únicamente con la presentación de contratos u órdenes de compra con conformidad o constancia de prestación.

¹ El solo sello de cancelado en el comprobante, cuando ha sido colocado por el propio postor, no puede ser considerado como una acreditación que produzca fehaciencia en relación a que se encuentra cancelado. Es válido el sello colocado por el cliente del postor (sea utilizando el término "cancelado" o "pagado").

² Se entiende "privados" como aquellos que no son entidades contratantes.

En caso los postores presenten varios comprobantes de pago para acreditar una sola contratación, se debe acreditar que corresponden a dicha contratación; de lo contrario, se asumirá que los comprobantes acreditan contrataciones independientes, en cuyo caso solo se considerará, para la evaluación, las veinte primeras contrataciones indicadas en el Anexo N° 11 referido a la Experiencia del Postor en la Especialidad.

En el caso de suministro, solo se considera como experiencia la parte del contrato que haya sido ejecutada durante los diez años anteriores a la fecha de presentación de ofertas, debiendo adjuntarse copia de las conformidades correspondientes a tal parte o los respectivos comprobantes de pago cancelados.

Si el titular de la experiencia no es el postor, consignar si dicha experiencia corresponde a la matriz en caso de que el postor sea sucursal, o fue transmitida por reorganización societaria, debiendo acompañar la documentación sustentatoria correspondiente.

Si el postor acredita experiencia de otra persona jurídica como consecuencia de una reorganización societaria, debe presentar adicionalmente el Anexo N° 14.

Las personas jurídicas resultantes de un proceso de reorganización societaria no pueden acreditar como experiencia del postor en la especialidad aquella que le hubieran transmitido como parte de dicha reorganización las personas jurídicas sancionadas con inhabilitación vigente o definitiva.

Cuando en los contratos, órdenes de compra o comprobantes de pago el monto facturado se encuentre expresado en moneda extranjera, debe indicarse el tipo de cambio venta publicado por la Superintendencia de Banca, Seguros y AFP correspondiente a la fecha de suscripción del contrato, de emisión de la orden de compra o de cancelación del comprobante de pago, según corresponda.

Sin perjuicio de lo anterior, los postores deben llenar y presentar el Anexo N° 11 referido a la Experiencia del Postor en la Especialidad.

Advertencia

En el caso de consorcios, solo se considera la experiencia de aquellos integrantes que ejecutan conjuntamente el objeto del contrato.

Lima, 29 de mayo del 2025



OA 336760
OSCAR DEYVY CORTEZ PONTE
COMANDANTE PNP
JEFE DEL AREA DE ABASTECIMIENTO
U.E. N° 026 - DIREICAJ PNP

3.5 REQUISITOS DE CALIFICACIÓN

3.5.1 REQUISITOS DE CALIFICACIÓN OBLIGATORIOS

A. EXPERIENCIA DEL POSTOR EN LA ESPECIALIDAD

Requisitos:

El postor debe acreditar un monto facturado acumulado equivalente a S/ 3,600,000.00 (Tres millones seiscientos mil con 00/100 soles), por la venta de bienes iguales o similares al objeto de la convocatoria, durante los diez años anteriores a la fecha de la presentación de ofertas, que se computarán desde la fecha de la conformidad o emisión del comprobante de pago, según corresponda.

Se consideran bienes similares a los siguientes: Vestuarios, indumentaria y uniformes.

Acreditación:

La experiencia del postor en la especialidad se acreditará con copia simple de (i) contratos u órdenes de compra, y su respectiva conformidad o constancia de prestación; o (ii) comprobantes de pago cuya cancelación se acredite documental y fehacientemente, con constancia de depósito, nota de abono, reporte de estado de cuenta, cualquier otro documento emitido por entidad del sistema financiero que acredite el abono o mediante cancelación en el mismo comprobante de pago⁷, o comprobante de retención electrónico emitido por SUNAT por la retención del IGV, correspondientes a un máximo de veinte contrataciones. En caso el postor sustente su experiencia en la especialidad mediante contrataciones realizadas con privados⁸, para acreditarla debe presentar de forma obligatoria lo indicado en el numeral (ii) del presente párrafo; no es posible que acredite su experiencia únicamente con la presentación de contratos u órdenes de compra con conformidad o constancia de prestación.

En caso los postores presenten varios comprobantes de pago para acreditar una sola contratación, se debe acreditar que corresponden a dicha contratación; de lo contrario, se asumirá que los comprobantes acreditan contrataciones independientes, en cuyo caso solo se considerará, para la evaluación, las veinte primeras contrataciones indicadas en el **Anexo N° 11** referido a la Experiencia del Postor en la Especialidad.

En el caso de suministro, solo se considera como experiencia la parte del contrato que haya sido ejecutada durante los diez años anteriores a la fecha de presentación de ofertas, debiendo adjuntarse copia de las conformidades correspondientes a tal parte o los respectivos comprobantes de pago cancelados.

Si el titular de la experiencia no es el postor, consignar si dicha experiencia corresponde a la matriz en caso de que el postor sea sucursal, o fue transmitida por reorganización societaria, debiendo acompañar la documentación sustentatoria correspondiente.

Si el postor acredita experiencia de otra persona jurídica como consecuencia de una reorganización societaria, debe presentar adicionalmente el **Anexo N° 14**.

Las personas jurídicas resultantes de un proceso de reorganización societaria no pueden acreditar como experiencia del postor en la especialidad aquella que le hubieran

⁷ El solo sello de cancelado en el comprobante, cuando ha sido colocado por el propio postor, no puede ser considerado como una acreditación que produzca fehacencia en relación a que se encuentra cancelado. Es válido el sello colocado por el cliente del postor (sea utilizando el término "cancelado" o "pagado").

⁸ Se entiende "privados" como aquellos que no son entidades contratantes.

transmitido como parte de dicha reorganización las personas jurídicas sancionadas con inhabilitación vigente o definitiva.

Cuando en los contratos, órdenes de compra o comprobantes de pago el monto facturado se encuentre expresado en moneda extranjera, debe indicarse el tipo de cambio venta publicado por la Superintendencia de Banca, Seguros y AFP correspondiente a la fecha de suscripción del contrato, de emisión de la orden de compra o de cancelación del comprobante de pago, según corresponda.

Sin perjuicio de lo anterior, los postores deben llenar y presentar el **Anexo N° 11** referido a la Experiencia del Postor en la Especialidad.

Advertencia

En el caso de consorcios, solo se considera la experiencia de aquellos integrantes que ejecutan conjuntamente el objeto del contrato.

CAPÍTULO IV FACTORES DE EVALUACIÓN

Los factores de evaluación son determinados por los evaluadores. La evaluación se realiza sobre la base de cien puntos.

Para determinar la oferta con el mejor puntaje y el orden de prelación de las ofertas, se considera lo siguiente:

2.1. FACTOR DE EVALUACIÓN OBLIGATORIO

A. OFERTA ECONÓMICA

FACTOR DE EVALUACIÓN ECONÓMICO	PUNTAJE / METODOLOGÍA PARA SU ASIGNACIÓN
<p><u>Evaluación:</u></p> <p>Se evaluará considerando el precio ofertado por el postor.</p> <p><u>Acreditación:</u></p> <p>Se acreditará mediante el documento que contiene el precio de la oferta (Anexo N° 6).</p>	<p>La evaluación consistirá en otorgar el mayor puntaje a la oferta del menor monto y otorgar a las demás ofertas puntajes inversamente proporcionales a sus respectivos montos ofertados, según la siguiente fórmula:</p> $Po = \frac{Mb \times Pmax}{Mo}$ <p>Po = Puntaje de la oferta económica a evaluar Mo = Monto de la oferta económica Mb = Monto de la oferta económica más baja Pmax = Puntaje máximo</p> <p style="text-align: right;">40 puntos</p>

2.2. FACTORES DE EVALUACIÓN FACULTATIVOS

B. PLAZO DE ENTREGA	PUNTAJE / METODOLOGÍA PARA SU ASIGNACIÓN
<p><u>Evaluación:</u></p> <p>Se evaluará en función al plazo de entrega ofertado, el cual debe mejorar el plazo de entrega establecido en el requerimiento.</p> <p><u>Acreditación:</u></p> <p>Se acreditará mediante la presentación de declaración jurada de plazo de entrega. (Anexo N° 12)</p>	<p>De 81 hasta 85 días calendario: 5 puntos</p> <p>De 61 hasta 80 días calendario: 15 puntos</p> <p>De 41 hasta 60 días calendario: 20 puntos</p> <p>Hasta 40 días calendario: 30 puntos</p>
<p>Advertencia</p> <p><i>En el caso del sistema de entrega llave en mano o llave en mano con mantenimiento, el plazo de entrega incluye además la instalación y puesta en funcionamiento, pero se evalúa el plazo correspondiente a la entrega del bien.</i></p>	

E. SOSTENIBILIDAD AMBIENTAL	PUNTAJE / METODOLOGÍA PARA SU ASIGNACIÓN
<p><u>Evaluación:</u></p> <p>Se evaluará que el postor cuente con una o más prácticas de sostenibilidad ambiental.</p> <p>En caso de consorcios, los integrantes que realizan actividades relacionadas a la sostenibilidad ambiental acreditan alguna de las prácticas, según las obligaciones que asumen en el consorcio que conforman.</p> <ul style="list-style-type: none"> • <i>Certificación que acredite que se ha implementado un sistema de gestión ambiental acorde con el estándar ISO 14001 o su equivalente. El referido certificado debe corresponder a la sede, filial u oficina a cargo de la prestación⁹, y estar vigente¹⁰ a la fecha de presentación de ofertas.</i> <p><u>Acreditación:</u></p> <p>Copia simple del certificado que acredita que se ha implementado un sistema de gestión ambiental acorde con el estándar ISO 14001 o su equivalente</p>	<p>Acredita una (1) de las prácticas de sostenibilidad ambiental.</p> <p>5 puntos</p> <p>No acredita ninguna práctica en sostenibilidad ambiental.</p> <p>0 puntos</p>

F. INTEGRIDAD EN LA CONTRATACIÓN PÚBLICA	PUNTAJE / METODOLOGÍA PARA SU ASIGNACIÓN
<p><u>Evaluación:</u></p> <p>Se evaluará que el postor cuente con certificación del sistema de gestión antisoborno.</p> <p><u>Acreditación:</u></p> <p>Copia simple del certificado que acredita que se ha implementado un sistema de gestión antisoborno acorde con la norma ISO 37001:2016 o con la Norma Técnica Peruana equivalente (NTP-ISO 37001:2017).</p> <p>El certificado debe haber sido emitido por un Organismo de Certificación acreditado para dicho sistema de gestión, ya sea ante el INACAL u otro organismo acreditador que cuente con reconocimiento internacional.¹¹</p> <p>El referido certificado debe corresponder a la sede, filial u oficina a cargo de la prestación¹², y estar vigente¹³ a la fecha de presentación de ofertas.</p> <p>En caso de que el postor se presente en consorcio, cada uno de sus integrantes, debe acreditar que cuenta con la certificación para obtener el puntaje.</p>	<p>Presenta Certificado ISO 37001</p> <p>5 puntos</p> <p>No presenta Certificado ISO 37001</p> <p>0 puntos</p>

⁹ En el certificado debe estar consignada la dirección exacta de la sede, filial u oficina a cargo de la prestación.

¹⁰ Se refiere al periodo de vigencia que señala el certificado presentado.

¹¹ Sea firmante/signatario del Acuerdo de Reconocimiento Mutuo (MLA) del International Accreditation Forum-IAF (<http://www.iaf.nu>) o del InterAmerican Accreditation Cooperation-IAAC (<http://www.iaac.org.mx>) o del European co-operation for Accreditation-EA (<http://www.european-accreditation.org/>) o del Pacific Accreditation Cooperation-PAC (<http://www.apec-pac.org/>).

¹² En el certificado debe estar consignada la dirección exacta de la sede, filial u oficina a cargo de la prestación.

¹³ Se refiere al periodo de vigencia que señala el certificado presentado.

G. GARANTÍA COMERCIAL DEL POSTOR ¹⁴	PUNTAJE / METODOLOGÍA PARA SU ASIGNACIÓN
<p><u>Evaluación:</u></p> <p>Se evaluará en función al tiempo de garantía comercial ofertada, el cual debe superar el tiempo mínimo de garantía exigido en el requerimiento.</p> <p><u>Acreditación:</u></p> <p>Se acreditará mediante la presentación de declaración jurada del postor.</p> <div data-bbox="236 638 786 860"> <p>Advertencia</p> <p><i>De conformidad con el literal d) del artículo 87 de la Ley, constituye infracción pasible de sanción por el Tribunal de Contrataciones Públicas "negarse injustificadamente a cumplir las obligaciones derivadas del contrato que deben ejecutarse con posterioridad al pago".</i></p> </div>	<p>Más de 12 hasta 15 meses. 5 puntos</p> <p>Más de 20 hasta 24 meses. 10 puntos</p> <p>Más de 24 meses. 20 puntos</p>

CUADRO RESUMEN FACTORES DE EVALUACIÓN

FACTORES DE EVALUACIÓN OBLIGATORIOS	PUNTAJE
A. OFERTA ECONÓMICA	40 puntos
FACTORES DE EVALUACIÓN FACULTATIVOS	PUNTAJE
B. PLAZO DE ENTREGA	30 puntos
C. SOSTENIBILIDAD ECONÓMICA	NO CORRESPONDE
D. SOSTENIBILIDAD SOCIAL	NO CORRESPONDE
E. SOSTENIBILIDAD AMBIENTAL	5 puntos
F. INTEGRIDAD EN LA CONTRATACIÓN PÚBLICA	5 puntos
G. GARANTÍA COMERCIAL DEL POSTOR	20 puntos
H. DISPONIBILIDAD DE SERVICIOS Y RESPUESTOS	NO CORRESPONDE
I. CAPACITACIÓN AL PERSONAL DE LA ENTIDAD CONTRATANTE	NO CORRESPONDE
J. MEJORAS A LAS ESPECIFICACIONES TÉCNICAS	NO CORRESPONDE
K. VIDA ÚTIL DEL BIEN	NO CORRESPONDE
PUNTAJE TOTAL	100 puntos¹⁵

¹⁴ Este factor debe ser establecido teniendo en consideración la vida útil de los bienes a ser adquiridos.

¹⁵ Es la suma de los puntajes de todos los factores de evaluación.

CAPÍTULO V PROFORMA DEL CONTRATO

Advertencia

Dependiendo del objeto de la contratación, de resultar indispensable, puede incluirse cláusulas adicionales o la adecuación de las propuestas en el presente documento, las que en ningún caso pueden contemplar disposiciones contrarias a la normativa vigente ni a lo señalado en este capítulo.

Conste por el presente documento, la **ADQUISICION DE VESTUARIO, ACCESORIOS Y PRENDAS DIVERSAS PARA LAS DIRECCIONES PERTENECIENTES A LA UE N°026-DIREICAJ-PNP**, que celebra de una parte la **DIRECCION EJECUTIVA DE INVESTIGACION CRIMINAL Y APOYO A LA JUSTICIA PNP**, en adelante LA ENTIDAD CONTRATANTE, con RUC N° [...], con domicilio legal en [...], representada por [...], identificado con DNI N° [...], y de otra parte [...], con RUC N° [...], con domicilio legal en [...], inscrita en la Ficha N° [...] Asiento N° [...] del Registro de Personas Jurídicas de la ciudad de [...], debidamente representado por su Representante Legal, [...], con DNI N° [...], según poder inscrito en la Ficha N° [...], Asiento N° [...] del Registro de Personas Jurídicas de la ciudad de [...], a quien en adelante se le denominará EL CONTRATISTA en los términos y condiciones siguientes:

CLÁUSULA PRIMERA: ANTECEDENTES

Con fecha [...], los evaluadores adjudicaron la buena pro de la **LICITACIÓN PÚBLICA PARA BIENES N°01-2025-UE:026-DIREICAJ-PNP** para la contratación de la **ADQUISICION DE VESTUARIO, ACCESORIOS Y PRENDAS DIVERSAS PARA LAS DIRECCIONES PERTENECIENTES A LA UE N°026-DIREICAJ-PNP**, a **[INDICAR NOMBRE DEL GANADOR DE LA BUENA PRO]**, cuyos detalles e importe constan en los documentos integrantes del presente contrato.

CLÁUSULA SEGUNDA: OBJETO

El presente contrato tiene por objeto **ADQUISICION DE VESTUARIO, ACCESORIOS Y PRENDAS DIVERSAS PARA LAS DIRECCIONES PERTENECIENTES A LA UE N°026-DIREICAJ-PNP**.

CLÁUSULA TERCERA: MONTO CONTRACTUAL

El monto total del presente contrato asciende a **[CONSIGNAR MONEDA Y MONTO]**, que incluye todos los impuestos de Ley.

Este monto comprende el costo del bien, todos los tributos, seguros, transporte, inspecciones, pruebas y, de ser el caso, los costos laborales conforme a la legislación vigente, así como cualquier otro concepto que pueda tener incidencia sobre la ejecución de la prestación materia del presente contrato.

CLÁUSULA CUARTA: DEL PAGO¹⁶

LA ENTIDAD CONTRATANTE se obliga a pagar la contraprestación a EL CONTRATISTA en **[INDICAR MONEDA]**, en **[INDICAR EL DETALLE DEL PAGO ÚNICO O PAGOS A CUENTA, SEGÚN CORRESPONDA]**, luego de la recepción formal y completa de la documentación correspondiente, según lo establecido en el artículo 144 del Reglamento de la Ley N° 32069, Ley General de Contrataciones Públicas, aprobado por Decreto Supremo N° 009-2025-EF.

Para tal efecto, el responsable de otorgar la conformidad de la prestación deberá hacerlo en un plazo que no excederá de los siete (7) días del día siguiente de recibido el bien, salvo que se requiera efectuar pruebas que permitan verificar el cumplimiento de la obligación, en cuyo caso la

¹⁶ En cada caso concreto, dependiendo de la naturaleza del contrato, podrá adicionarse la información que resulte pertinente a efectos de generar el pago.

conformidad se emite en un plazo máximo de veinte (20) días, bajo responsabilidad de dicho servidor.

LA ENTIDAD CONTRATANTE debe efectuar el pago dentro de los diez (10) días hábiles siguientes de otorgada la conformidad de los bienes, siempre que se verifiquen las condiciones establecidas en el contrato para ello, bajo responsabilidad del servidor competente.

En caso de retraso en el pago por parte de LA ENTIDAD CONTRATANTE, salvo que se deba a caso fortuito o fuerza mayor, EL CONTRATISTA tendrá derecho al pago de intereses legales conforme a lo establecido en el artículo 67 de la Ley N° 32069, Ley General de Contrataciones Públicas.

Importante para la entidad contratante

- En caso de que la ENTIDAD CONTRATANTE verifique en la Pladicop que el CONTRATISTA tiene multas impagas que no se encuentren en procedimiento coactivo, se debe incluir la siguiente cláusula:

CLÁUSULA I: COMPROMISO DE PAGO DE MULTA

Durante la ejecución del contrato la ENTIDAD CONTRATANTE retiene al CONTRATISTA de forma prorrateada desde el primer o único pago que se realice, según corresponda, hasta el 10% del monto del contrato, para el pago o amortización de multas impagas impuestas en el marco de lo previsto en el artículo 89 de la Ley N° 32069, que no se encuentran en procedimiento coactivo.

- En el caso que, adicionalmente, el proveedor presente la DECLARACIÓN JURADA SOBRE INAPLICACIÓN DEL IMPEDIMENTO TIPO 4.D DEL INCISO 4 DEL NUMERAL 30.1 DEL ARTÍCULO 30 DE LA LEY N° 32069 REFERIDO A LA INSCRIPCIÓN EN EL REGISTRO DE DEUDORES ALIMENTARIOS MOROSOS – REDAM que autoriza descuento para el pago de deuda alimentaria, se debe indicar la siguiente cláusula:

CLÁUSULA II: AUTORIZACIÓN DE DESCUENTO DE PENSIÓN ALIMENTARIA

EL CONTRATISTA autoriza que se le descuenta del pago de su contraprestación el monto de la pensión mensual fijada en el proceso de alimentos ascendiente a [CONSIGNAR MONTO] seguido por [CONSIGNAR LOS DATOS DE LA PARTE DEMANDANTE DEL PROCESO DE ALIMENTOS] ante el [CONSIGNAR LOS DATOS DE IDENTIFICACIÓN DEL JUZGADO CORRESPONDIENTE] en el trámite del expediente [CONSIGNAR EL NÚMERO DE EXPEDIENTE JUDICIAL].

Esta nota debe ser eliminada una vez culminada la elaboración de las bases.

CLÁUSULA QUINTA: DEL PLAZO DE LA EJECUCIÓN DE LA PRESTACIÓN

El plazo de ejecución del presente contrato es de [...], el mismo que se computa desde [CONSIGNAR SI ES DESDE EL DÍA SIGUIENTE DEL PERFECCIONAMIENTO DEL CONTRATO O DESDE LA NOTIFICACIÓN DE LA ORDEN DE COMPRA O DESDE LA FECHA QUE SE ESTABLEZCA EN EL CONTRATO O DESDE LA FECHA EN QUE SE CUMPLAN LAS CONDICIONES PREVISTAS EN EL CONTRATO PARA EL INICIO DE LA EJECUCIÓN, DEBIENDO INDICAR LAS MISMAS EN ESTE ÚLTIMO CASO. EN CASO DE SISTEMA DE ENTREGA DE LLAVE EN MANO O LLAVE EN MANO CON MANTENIMIENTO DETALLAR EL PLAZO DE ENTREGA, SU INSTALACIÓN, PUESTA EN FUNCIONAMIENTO Y MANTENIMIENTO, SEGÚN CORRESPONDA].

CLÁUSULA SEXTA: PARTES INTEGRANTES DEL CONTRATO

El presente contrato está conformado por las bases integradas, la oferta ganadora, así como los documentos derivados del procedimiento de selección que establezcan obligaciones para las partes, incluyendo las modificaciones contractuales y adendas aprobadas por la entidad contratante, de ser el caso.

CLÁUSULA SÉTIMA: GARANTÍAS

EL CONTRATISTA entregó al perfeccionamiento del contrato la respectiva garantía incondicional, solidaria, irrevocable, y de realización automática en el país al solo requerimiento, a favor de LA ENTIDAD CONTRATANTE, por los conceptos, montos y vigencias siguientes:

Garantía de fiel cumplimiento del contrato: Por la suma de [CONSIGNAR EL MONTO], a través de la [INDICAR EL MECANISMO DE GARANTÍA PRESENTADA: CONTRATO DE SEGURO/CARTA FIANZA FINANCIERA/RETENCIÓN DE PAGO/DECLARACIÓN JURADA DE CONSTITUCIÓN DE FIDEICOMISO] N° [INDICAR NÚMERO DEL DOCUMENTO] emitida por [SEÑALAR EMPRESA QUE LA EMITE], la misma que debe mantenerse vigente hasta la conformidad de la conformidad de la prestación. El monto señalado es equivalente al diez por ciento (10%) del monto del contrato original.

CLÁUSULA OCTAVA: EJECUCIÓN DE GARANTÍAS POR FALTA DE RENOVACIÓN

LA ENTIDAD CONTRATANTE puede solicitar la ejecución de las garantías cuando EL CONTRATISTA no las hubiere renovado antes de la fecha de su vencimiento, conforme a lo dispuesto en el artículo 118 del Reglamento de la Ley N° 32069, Ley General de Contrataciones Públicas, aprobado por Decreto Supremo N° 009-2025-EF.

CLÁUSULA DÉCIMA: RECEPCIÓN Y CONFORMIDAD DE LA PRESTACIÓN

La recepción y conformidad de la prestación se regula por lo dispuesto en el artículo 144 del Reglamento de la Ley N° 32069, Ley General de Contrataciones Públicas. La recepción será otorgada por [CONSIGNAR EL ÁREA O UNIDAD ORGÁNICA DE ALMACÉN O LA QUE HAGA SUS VECES] y la conformidad será otorgada por [CONSIGNAR EL ÁREA O UNIDAD ORGÁNICA QUE OTORGARÁ LA CONFORMIDAD] en el plazo máximo de [CONSIGNAR PLAZO MÁXIMO DE SIETE (7) DÍAS O DE VEINTE (20) DÍAS, ESTO ÚLTIMO EN CASO SE REQUIERA EFECTUAR PRUEBAS QUE PERMITAN VERIFICAR EL CUMPLIMIENTO DE LA OBLIGACIÓN] días computados desde el día siguiente de producida la recepción.

De existir observaciones, LA ENTIDAD CONTRATANTE las comunica al CONTRATISTA, indicando claramente el sentido de estas, otorgándole un plazo para subsanar el cual no debe ser mayor al 30% del plazo del entregable¹⁷ correspondiente, dependiendo de la complejidad o sofisticación de las subsanaciones a realizar. Si pese al plazo otorgado, EL CONTRATISTA no cumpliera a cabalidad con la subsanación, LA ENTIDAD CONTRATANTE puede otorgar al CONTRATISTA periodos adicionales para las correcciones pertinentes. En este supuesto corresponde aplicar la penalidad por mora desde el vencimiento del plazo para subsanar sin considerar los días en los que pudiera incurrir la entidad contratante para efectuar las revisiones y notificar las observaciones correspondientes.

Este procedimiento no resulta aplicable cuando los bienes manifiestamente no cumplan con las características y condiciones ofrecidas, en cuyo caso LA ENTIDAD CONTRATANTE no efectúa la recepción o no otorga la conformidad, según corresponda, debiendo considerarse como no ejecutada la prestación, aplicándose la penalidad que corresponda por cada día de atraso.

CLÁUSULA UNDÉCIMA: GESTIÓN DE RIESGOS

LAS PARTES realizan la gestión de riesgos de acuerdo con lo establecido en el presente contrato y los documentos que lo conforman, a fin de tomar decisiones informadas, aprovechando el impacto de riesgos positivos y disminuyendo la probabilidad de los riesgos negativos y su impacto durante la ejecución contractual, considerando la finalidad pública de la contratación.

CLÁUSULA DUODÉCIMA: RESPONSABILIDAD POR VICIOS OCULTOS

La recepción conforme de la prestación por parte de LA ENTIDAD CONTRATANTE no enerva su derecho a reclamar posteriormente por defectos o vicios ocultos, conforme a lo dispuesto por los artículos 69 de la Ley N° 32069, Ley General de Contrataciones Públicas y el artículo 144 de su Reglamento.

El plazo máximo de responsabilidad del contratista es de [CONSIGNAR TIEMPO EN AÑOS, NO MENOR DE UN (1) AÑO] año(s) contado a partir de la conformidad otorgada por LA ENTIDAD CONTRATANTE.

¹⁷ En caso de que el plazo obtenido como resultado de la aplicación del porcentaje sea una cifra decimal, corresponde que la entidad contratante efectúe el redondeo a favor del contratista, computándose como un día completo adicional en dicho supuesto.

CLÁUSULA DÉCIMA TERCERA: PENALIDADES

Si EL CONTRATISTA incurre en retraso injustificado en la ejecución de las prestaciones objeto del contrato, LA ENTIDAD CONTRATANTE le aplica automáticamente una penalidad por mora por cada día de atraso, de acuerdo con la siguiente fórmula:

$$\text{Penalidad Diaria} = \frac{0.10 \times \text{monto}}{F \times \text{plazo}}$$

Donde:

$$F = 0.40$$

El retraso se justifica a través de la solicitud de ampliación de plazo debidamente aprobado. Adicionalmente, se considera justificado el retraso y en consecuencia no se aplica penalidad, cuando EL CONTRATISTA acredite, de modo objetivamente sustentado, que el mayor tiempo transcurrido no le resulta imputable. En este último caso la calificación del retraso como justificado por parte de LA ENTIDAD CONTRATANTE no da lugar al pago de gastos generales ni costos directos de ningún tipo, conforme al numeral 120.4 del artículo 120 del Reglamento de la Ley N° 32069, Ley General de Contrataciones Públicas, aprobado por Decreto Supremo N° 009-2025-EF.

Importante para la entidad contratante

En caso se haya incluido otras penalidades, se agrega el siguiente párrafo:

"Adicionalmente a la penalidad por mora se aplicarán las siguientes penalidades:

Otras penalidades			
N°	Supuesto de aplicación de penalidad	Forma de cálculo	Procedimiento de verificación
1	[[COMPLETAR ESTE CUADRO SEGÚN EL NUMERAL 3.3 DEL CAPÍTULO III REQUERIMIENTO DE LA SECCIÓN ESPECÍFICA DE LAS BASES]		
2			

La suma de la aplicación de estos dos tipos de penalidades no debe exceder el 10% del monto vigente del contrato, o de ser el caso, del ítem correspondiente.

Esta nota debe ser eliminada una vez culminada la elaboración de las bases.

Las penalidades se deducen de los pagos a cuenta, pagos parciales o del pago final, según corresponda; o si fuera necesario, se cobra del monto resultante de la ejecución de la garantía de fiel cumplimiento.

Cuando se llegue a cubrir el monto máximo de la aplicación de la penalidad por mora y otras penalidades, de ser el caso, LA ENTIDAD CONTRATANTE puede resolver el contrato por incumplimiento.

CLÁUSULA DÉCIMA CUARTA: RESOLUCIÓN DEL CONTRATO

Cualquiera de las partes puede resolver el contrato, de conformidad con el numeral 68.1 del artículo 68 de la Ley N° 32069, Ley General de Contrataciones Públicas.

De encontrarse en alguno de los supuestos de resolución del contrato, LAS PARTES proceden de acuerdo a lo establecido en el artículo 122 del Reglamento de la Ley N° 32069, Ley General de Contrataciones Públicas, aprobado por Decreto Supremo N° 009-2025-EF.

Importante para la entidad contratante

- Sólo en el caso que la entidad contratante hubiese previsto durante la estrategia de contratación, la aplicación de la figura de resolución por terminación anticipada, se debe incluir la siguiente cláusula:

CLÁUSULA [...]: RESOLUCIÓN POR TERMINACIÓN ANTICIPADA

Las partes acuerdan la resolución por terminación anticipada del contrato el resultado de algún hito impida o haga innecesaria la continuidad del siguiente, sin que resulte atribuible a alguna de las partes, de acuerdo con lo previsto en el artículo 121 del Reglamento de la Ley N° 32069, Ley General de Contrataciones Públicas.

Los hitos del contrato son [INCLUIR EL DETALLE DE LOS HITOS DEL CONTRATO]

- Para el caso de contratos de contingencia con modalidad de pago por disponibilidad se incluye la siguiente cláusula:

CLÁUSULA [...]: RESOLUCIÓN POR TERMINACIÓN ANTICIPADA

Las partes acuerdan la resolución por terminación anticipada del contrato en caso la entidad verifique que el contratista incumple con mantener [LA ROTACIÓN, STOCK O CAPACIDAD DE RESPUESTA, SEGÚN CORRESPONDA AL REQUERIMIENTO].

Esta nota deberá ser eliminada una vez culminada la elaboración de las bases

CLÁUSULA DÉCIMA QUINTA: RESPONSABILIDAD DE LAS PARTES

Cuando se resuelva el contrato por causas imputables a algunas de las partes, se debe resarcir los daños y perjuicios ocasionados, a través de la indemnización correspondiente. Ello no obsta la aplicación de las sanciones administrativas, penales y pecuniarias a que dicho incumplimiento diere lugar, en el caso que éstas correspondan.

Lo señalado precedentemente no exime a ninguna de las partes del cumplimiento de las demás obligaciones previstas en el presente contrato.

CLÁUSULA DÉCIMA SEXTA: ANTICORRUPCIÓN Y ANTISOBORNO

A la suscripción de este contrato, EL CONTRATISTA declara y garantiza no haber ofrecido, negociado, prometido o efectuado ningún pago o entrega de cualquier beneficio o incentivo ilegal, de manera directa o indirecta, a los evaluadores del proceso de contratación o cualquier servidor de la entidad contratante.

Asimismo, EL CONTRATISTA se obliga a mantener una conducta proba e íntegra durante la vigencia del contrato, y después de culminado el mismo en caso existan controversias pendientes de resolver, lo que supone actuar con probidad, sin cometer actos ilícitos, directa o indirectamente.

Aunado a ello, EL CONTRATISTA se obliga a abstenerse de ofrecer, negociar, prometer o dar regalos, cortesías, invitaciones, donativos o cualquier beneficio o incentivo ilegal, directa o indirectamente, a funcionarios públicos, servidores públicos, locadores de servicios o proveedores de servicios del área usuaria, de la dependencia encargada de la contratación, actores del proceso de contratación¹⁸ y/o cualquier servidor de la entidad contratante, con la finalidad de obtener alguna ventaja indebida o beneficio ilícito. En esa línea, se obliga a adoptar las medidas técnicas, organizativas y/o de personal necesarias para asegurar que no se practiquen los actos previamente señalados.

Adicionalmente, EL CONTRATISTA se compromete a denunciar oportunamente ante las autoridades competentes los actos de corrupción o de inconducta funcional de los cuales tuviera conocimiento durante la ejecución del contrato con LA ENTIDAD CONTRATANTE.

Tratándose de una persona jurídica, lo anterior se extiende a sus accionistas, participacionistas, integrantes de los órganos de administración, apoderados, representantes legales, funcionarios,

¹⁸ Artículo 9 de la Ley N° 32069, Ley General de Contrataciones Públicas.

asesores o cualquier persona vinculada a la persona jurídica que representa; comprometiéndose a informarles sobre los alcances de las obligaciones asumidas en virtud del presente contrato.

Finalmente, el incumplimiento de las obligaciones establecidas en esta cláusula, durante la ejecución contractual, otorga a LA ENTIDAD CONTRATANTE el derecho de resolver total o parcialmente el contrato¹⁹. Cuando lo anterior se produzca por parte de un proveedor adjudicatario de los catálogos electrónicos de acuerdo marco, el incumplimiento de la presente cláusula conllevará que sea excluido de los Catálogos Electrónicos de Acuerdo Marco²⁰. En ningún caso, dichas medidas impiden el inicio de las acciones civiles, penales y administrativas a que hubiera lugar²¹.

CLÁUSULA DÉCIMA SÉTIMA: MARCO LEGAL DEL CONTRATO

El marco legal comprende la Ley N° 32069, Ley General de Contrataciones Públicas y su Reglamento aprobado por Decreto Supremo N° 009-2025-EF, las directivas que emita la Dirección General de Abastecimiento del Ministerio de Economía y Finanzas, así como el OECE y demás normativa especial que resulte aplicable.

CLÁUSULA DÉCIMA OCTAVA: SOLUCIÓN DE CONTROVERSIAS²²

Las controversias que surjan entre las partes durante la ejecución del contrato se resuelven mediante **[CONSIGNAR EL MECANISMO DE SOLUCIÓN DE CONTROVERSIAS]**, según el acuerdo de las partes.

Cualquiera de las partes tiene derecho a iniciar el arbitraje a fin de resolver dichas controversias dentro del plazo de caducidad previsto en la Ley N° 32069, Ley General de Contrataciones Públicas, y su Reglamento.

Importante para la entidad contratante

En caso de haberse pactado la conciliación como medio de solución de controversias, previo al inicio del arbitraje, debe incorporarse el siguiente texto:

"Cualquiera de las partes tiene el derecho a solicitar una conciliación dentro del plazo de caducidad correspondiente, según lo señalado en el artículo 82 de la Ley N° 32069, Ley General de Contrataciones Públicas, sin perjuicio de recurrir al arbitraje, en caso no se llegue a un acuerdo entre ambas partes o se llegue a un acuerdo parcial. Las controversias sobre nulidad del contrato solo pueden ser sometidas a arbitraje"

En caso las partes opten por la Junta de Prevención y Resolución de Disputas (JPRD), como medio de solución de controversias, previo al inicio del arbitraje, debe considerarse lo siguiente:

- Los adjudicadores que conforman la JPRD deben cumplir los requisitos establecidos en el artículo 329 del Reglamento y aquellos referidos a la experiencia específica establecida en las bases del procedimiento de selección, de ser el caso.
- Una vez establecido el centro de administración de la JPRD, las partes tramitan el contrato tripartito.
- El agotamiento del procedimiento ante la JPRD es un presupuesto de arbitralidad en aquellos contratos en los que se haya contemplado la inclusión de una cláusula de sometimiento a esta junta.

Esta nota deberá ser eliminada una vez culminada la elaboración de las bases

El Laudo arbitral emitido es inapelable, definitivo y obligatorio para las partes desde el momento de su notificación, según lo previsto en el numeral 84.9 del artículo 84 de la Ley N° 32069, Ley General de Contrataciones Públicas.

CLÁUSULA DÉCIMA NOVENA: CONVENIO ARBITRAL

Las partes acuerdan que todo litigio y controversia resultante de este contrato o relativo a éste, se

¹⁹ Literal d) del Numeral 68.1 del Artículo 68 de la Ley N°32069, Ley General de Contrataciones Públicas.

²⁰ Literal d) del artículo 274 del Reglamento de la Ley N°32069, Ley General de Contrataciones Públicas

²¹ Numeral 122.6 del artículo 122 del Reglamento de la Ley N°32069, Ley General de Contrataciones Públicas.

²² De acuerdo con el numeral 84.1 del artículo 84 de la Ley General de Contrataciones Públicas, las partes pueden recurrir al arbitraje ad hoc solo cuando el monto de la controversia no supere las diez UIT.

resolverá mediante arbitraje de acuerdo con los artículos 332 y 333 del Reglamento de la Ley N° 32069, Ley General de Contrataciones Públicas, aprobado por Decreto Supremo N° 009-2025-EF. El arbitraje es organizado y administrado por [CONSIGNAR LA INSTITUCIÓN ARBITRAL, CORTE ARBITRAL CONSTITUÍDA EN OTRO PAÍS O UN FORO DE REPUTACIÓN RECONOCIDA INTERNACIONALMENTE, SEGÚN CORRESPONDA] de conformidad con sus reglamentos y estatutos vigentes, a los cuales las partes se someten libremente y considerando [INDICAR LAS ESTIPULACIONES ADICIONALES QUE LAS PARTES HAYAN ACORDADO SEGÚN EL NUMERAL 332.3 DEL ARTÍCULO 332 DEL REGLAMENTO DE LA LEY N° 32069, LEY GENERAL DE CONTRATACIONES PÚBLICAS, APROBADO POR DECRETO SUPREMO N° 009-2025-EF].

Advertencia

La Institución Arbitral es elegida por el postor ganador de la buena pro de la lista de instituciones arbitrales que haya propuesto la entidad contratante en las bases del procedimiento de selección. Para dicho efecto, al remitir los documentos para la suscripción del contrato, el postor ganador de la buena pro comunica la Institución Arbitral elegida de la referida lista, caso contrario, acuerda con la entidad contratante una Institución Arbitral distinta. En caso de falta de acuerdo, la Institución Arbitral es elegida de la mencionada lista por la entidad contratante de manera definitiva.

Las partes pueden establecer estipulaciones adicionales o modificatorias del convenio arbitral, en la medida que no contravengan las disposiciones de la normativa de contrataciones públicas y/o las disposiciones especiales contenidas en la normativa general de arbitraje.

El arbitraje es resuelto por árbitro único o por un tribunal arbitral conformado por tres árbitros, según el acuerdo de las partes, conforme a lo dispuesto en numeral 84.2 del artículo 84 de la Ley N° 32069, Ley General de Contrataciones Públicas. En caso de duda o falta de acuerdo, el arbitraje es resuelto por árbitro único, a no ser que la complejidad o cuantía de las controversias justifique la conformación de un tribunal arbitral, lo cual es determinado por las partes o conforme al Reglamento de la institución arbitral competente. En el caso de los arbitrajes ad hoc, la controversia es resuelta por árbitro único.

CLÁUSULA VIGÉSIMA: FACULTAD DE ELEVAR A ESCRITURA PÚBLICA

Cualquiera de las partes puede elevar el presente contrato a Escritura Pública corriendo con todos los gastos que demande esta formalidad.

CLÁUSULA VIGÉSIMA PRIMERA: NOTIFICACIONES DURANTE LA EJECUCIÓN CONTRACTUAL

Las partes declaran el siguiente domicilio para efecto de las notificaciones que se realicen vía notarial conforme la Décimo Tercera Disposición Complementaria Transitoria del Reglamento:

DOMICILIO DE LA ENTIDAD CONTRATANTE: [.....]

DOMICILIO DEL CONTRATISTA: [CONSIGNAR EL DOMICILIO SEÑALADO POR EL POSTOR GANADOR DE LA BUENA PRO AL PRESENTAR LOS REQUISITOS PARA EL PERFECCIONAMIENTO DEL CONTRATO]

La variación del domicilio aquí declarado de alguna de las partes debe ser comunicada a la otra parte, formalmente y por escrito, con una anticipación no menor de quince días calendario.

El CONTRATISTA señala el siguiente correo electrónico para efectos de las notificaciones que se realicen durante la ejecución del presente contrato, que no se realicen a través del SEACE de la Pladipoc:

CORREO ELECTRÓNICO CONTRATISTA: [CONSIGNAR EL CORREO ELECTRÓNICO SEÑALADO POR EL POSTOR GANADOR DE LA BUENA PRO AL PRESENTAR LOS REQUISITOS PARA EL PERFECCIONAMIENTO DEL CONTRATO]

La variación del correo electrónico aquí declarado debe ser comunicada a la entidad contratante, formalmente y por escrito, con una anticipación no menor de cinco días calendario.

De acuerdo con las bases integradas, la oferta y las disposiciones del presente contrato, las partes lo firman por duplicado en señal de conformidad en la ciudad de [.....] al **[CONSIGNAR FECHA]**.

"LA ENTIDAD CONTRATANTE"

"EL CONTRATISTA"

Advertencia

La entidad contratante suscribe el contrato mediante firma digital, en caso de que el postor adjudicado con la buena pro cuente con certificado digital emitido por una entidad de certificación, de acuerdo con la normativa de la materia. Excepcionalmente, la entidad contratante con el debido sustento puede proceder a la firma del contrato mediante medios manuales, de acuerdo con el numeral 87.3 del artículo 87 del Reglamento.

ANEXOS

ANEXO N° 1

DECLARACIÓN JURADA DE DATOS DEL POSTOR

Señores

EVALUADORES

LICITACIÓN PÚBLICA PARA BIENES N°01-2025-UE:026-DIREICAJ-PNP

Presente.-

El que se suscribe, [.....], postor y/o representante Legal de **[CONSIGNAR EN CASO DE SER PERSONA JURÍDICA]**, identificado con **[CONSIGNAR TIPO DE DOCUMENTO DE IDENTIDAD]** N° **[CONSIGNAR NÚMERO DE DOCUMENTO DE IDENTIDAD]**, con poder inscrito en la localidad de **[CONSIGNAR EN CASO DE SER PERSONA JURÍDICA]** en la Ficha N° **[CONSIGNAR EN CASO DE SER PERSONA JURÍDICA]** Asiento N° **[CONSIGNAR EN CASO DE SER PERSONA JURÍDICA]**, **DECLARO BAJO JURAMENTO** que la siguiente información se sujeta a la verdad:

Nombre, Denominación o Razón Social:			
Domicilio Legal:			
RUC:	Teléfono(s):		
MYPE ²³	SI ()	NO ()	
Correo electrónico:			

Autorización de notificación por correo electrónico:

Autorizo que se notifiquen al correo electrónico indicado las siguientes actuaciones:

1. Solicitud de la descripción a detalle de todos los elementos constitutivos de la oferta.
2. Solicitud de negociación regulado en el artículo 132 del Reglamento de la Ley N° 32069, Ley General de Contrataciones Públicas, aprobado por Decreto Supremo N° 009-2025-EF.
3. Solicitud de subsanación de los requisitos para perfeccionar el contrato.
4. Solicitud para presentar los documentos para perfeccionar el contrato, según orden de prelación, de conformidad con lo previsto en el artículo 91 del Reglamento de la Ley N° 32069, Ley General de Contrataciones Públicas, aprobado por Decreto Supremo N° 009-2025-EF.
5. Respuesta a la solicitud de acceso al expediente de contratación.
6. Notificación de la orden de compra, de ser el caso.

Asimismo, me comprometo a remitir la confirmación de recepción del correo electrónico, en el plazo máximo de dos días hábiles de recibida la comunicación.

[CONSIGNAR CIUDAD Y FECHA]

.....
Firma, nombres y apellidos del postor o representante legal, según corresponda

Advertencia

La notificación dirigida a la dirección de correo electrónico consignada se entenderá válidamente efectuada cuando la entidad contratante reciba el acuse de recepción.

²³ Esta información será verificada por la entidad contratante en la página web del Ministerio de Trabajo y Promoción del Empleo en la sección consulta de empresas acreditadas en el REMYPE en el link: <http://www2.trabajo.gob.pe/servicios-en-linea-2-2/> y se tendrá en consideración, en caso el consorcio ganador de la buena pro solicite la retención del diez por ciento (10%) del monto del contrato, en calidad de garantía de fiel cumplimiento, según lo señalado en el artículo 114, del Reglamento.

Advertencia

Cuando se trate de consorcios, la declaración jurada es la siguiente:

ANEXO N° 1

DECLARACIÓN JURADA DE DATOS DEL POSTOR EN CONSORCIO

Señores

EVALUADORES

LICITACIÓN PÚBLICA PARA BIENES N°01-2025-UE:026-DIREICAJ-PNP

Presente.-

El que se suscribe, [...], representante común del consorcio **[CONSIGNAR EL NOMBRE DEL CONSORCIO]**, identificado con **[CONSIGNAR TIPO DE DOCUMENTO DE IDENTIDAD] N° [CONSIGNAR NÚMERO DE DOCUMENTO DE IDENTIDAD]**, DECLARO BAJO JURAMENTO que la siguiente información se sujeta a la verdad:

Datos del consorciado 1			
Nombre, Denominación o Razón Social:			
Domicilio Legal:			
RUC:	Teléfono(s) :		
MYPE ²⁴	SI ()	NO ()	
Correo electrónico:			

Datos del consorciado 2			
Nombre, Denominación o Razón Social:			
Domicilio Legal:			
RUC:	Teléfono(s) :		
MYPE ²⁵	SI ()	NO ()	
Correo electrónico:			

Datos del consorciado 3			
Nombre, Denominación o Razón Social:			
Domicilio Legal:			
RUC:	Teléfono(s) :		
MYPE ²⁶	SI ()	NO ()	
Correo electrónico:			

Autorización de notificación por correo electrónico:

Correo electrónico común del consorcio:

Autorizo que se notifiquen al correo electrónico indicado las siguientes actuaciones:

²⁴ Esta información será verificada por la entidad contratante en la página web del Ministerio de Trabajo y Promoción del Empleo en la sección consulta de empresas acreditadas en el REMYPE en el link: <http://www2.trabajo.gob.pe/servicios-en-linea-2-2/> y se tendrá en consideración, en caso el consorcio ganador de la buena pro solicite la retención del diez por ciento (10%) del monto del contrato, en calidad de garantía de fiel cumplimiento, según lo señalado en el artículo 114, del Reglamento. Para dicho efecto, todos los integrantes del consorcio deben acreditar la condición de micro o pequeña empresa.

²⁵ Ibidem

²⁶ Ibidem

1. Solicitud de la descripción a detalle de todos los elementos constitutivos de la oferta.
2. Solicitud de negociación regulado en el artículo 132 del Reglamento de la Ley N° 32069, Ley General de Contrataciones Públicas, aprobado por Decreto Supremo N° 009-2025-EF.
3. Solicitud de subsanación de los requisitos para perfeccionar el contrato.
4. Solicitud para presentar los documentos para perfeccionar el contrato, según orden de prelación, de conformidad con lo previsto en el artículo 91 del Reglamento de la Ley N° 32069, Ley General de Contrataciones Públicas, aprobado por Decreto Supremo N° 009-2025-EF.
5. Respuesta a la solicitud de acceso al expediente de contratación.
6. Notificación de la orden de compra, de ser el caso.

Asimismo, me comprometo a remitir la confirmación de recepción del correo electrónico, en el plazo máximo de dos días hábiles de recibida la comunicación.

[CONSIGNAR CIUDAD Y FECHA]

.....
**Firma, nombres y apellidos del representante
común del consorcio**

Advertencia

La notificación dirigida a la dirección de correo electrónico consignada se entenderá válidamente efectuada cuando la entidad contratante reciba acuse de recepción.

ANEXO N° 2

PACTO DE INTEGRIDAD²⁷

Señores

EVALUADORES

LICITACIÓN PÚBLICA PARA BIENES N°01-2025-UE:026-DIREICAJ-PNP

Presente.-

El que suscribe, [...], postor y/o representante legal de **[CONSIGNAR EN CASO DE SER PERSONA JURÍDICA]**, identificado con **[CONSIGNAR TIPO DE DOCUMENTO DE IDENTIDAD] N° [CONSIGNAR NÚMERO DE DOCUMENTO DE IDENTIDAD]**, con poder inscrito en la localidad de **[CONSIGNAR EN CASO DE SER PERSONA JURÍDICA]** en la Ficha N° **[CONSIGNAR EN CASO DE SER PERSONA JURÍDICA]** Asiento N° **[CONSIGNAR EN CASO DE SER PERSONA JURÍDICA]**, en su calidad de proveedor en el ámbito de aplicación de la normativa de contratación pública, suscribo el presente Pacto de Integridad bajo los siguientes términos y condiciones:

PRIMERO: Declaro, bajo juramento:

1. Que conozco los impedimentos para ser participante, postor, contratista o subcontratista, establecidos en el artículo 30 de la Ley N° 32069, Ley General de Contrataciones Públicas.
2. Que los recursos que componen mi patrimonio o el patrimonio de la persona jurídica a la que represento no provienen de lavado de activos, narcotráfico, minería ilegal, financiamiento del terrorismo, y/o de cualquier actividad ilícita.
3. Que conozco la obligación de denunciar cualquier acto de corrupción cometido por los actores del proceso de contratación, así como las medidas de protección que le asisten a los denunciantes²⁸; además de las consecuencias administrativas y legales que de estos se derivan.
4. Que conozco el alcance de la Ley N° 28024, Ley que regula la gestión de intereses en la administración pública y su reglamento, aprobado por Decreto Supremo N° 120-2019-PCM, así como el marco de aplicación de la Ley N° 31564, Ley de prevención y mitigación del conflicto de intereses en el acceso y salida de personal del servicio público, y su reglamento aprobado por Decreto Supremo N° 082-2023-PCM²⁹.
5. Que conozco el alcance de la cláusula anticorrupción y antisoborno de los contratos suscritos en el marco del proceso de contratación y las consecuencias derivadas de su incumplimiento³⁰.

SEGUNDO: Dentro de ese marco, asumo los siguientes compromisos:

²⁷ De conformidad con el literal b del numeral 69.1 del artículo 69 y el numeral 57 del Anexo I Definiciones del Reglamento de la Ley N° 32069, Ley General de Contrataciones Públicas, aprobado por Decreto Supremo N° 009-2025-EF.

²⁸ Decreto Legislativo N° 1327, Decreto Legislativo que establece medidas de protección para el denunciante de actos de corrupción y sanciona las denuncias realizadas de mala fe, y su Reglamento aprobado por Decreto Supremo N° 010-2017-JUS, modificado por Decreto Supremo N° 002-2020-JUS, en concordancia con la Directiva N° 002-2023-PCM-SIP Directiva para la gestión de denuncias y solicitudes de medidas de protección al denunciante de actos de corrupción recibidas a través de la plataforma digital única de denuncias del ciudadano, aprobada por Resolución de Secretaría de Integridad Pública N° 005-2023-PCM-SIP.

²⁹ Reglamento de la Ley N° 31564:

Artículo 24.- Inhabilitación de ex funcionarios, ex servidores públicos, empresas e instituciones privadas

El incumplimiento de los impedimentos señalados en el numeral 4.2 del artículo 4 de la Ley por parte de las personas, las empresas e instituciones privadas involucradas en dicho incumplimiento, es sancionado con la inhabilitación por cinco años para contratar o prestar servicios al Estado, bajo cualquier modalidad, sin perjuicio de las acciones civiles y penales a que hubiera lugar conforme al numeral 7.7 del artículo 7 de la Ley. En caso de ex funcionarios y ex servidores públicos se aplica el procedimiento administrativo disciplinario sujeto a la Ley N° 30057, Ley del Servicio Civil o normas específicas. (...)

³⁰ Conforme a lo establecido en el artículo 68 de la Ley General de Contrataciones Públicas, así como en el artículo 274 numeral d), de su Reglamento:

Artículo 68. Resolución del contrato

68.1. Cualquiera de las partes puede resolver, total o parcialmente, el contrato en los siguientes supuestos:

d) Por incumplimiento de la cláusula anticorrupción.

Artículo 274. Causales de exclusión de proveedores adjudicatarios de los catálogos electrónicos de acuerdo marco

Un proveedor adjudicatario es excluido de los Catálogos Electrónicos de Acuerdo Marco, en los siguientes casos:

d) Por incumplimiento de la cláusula anticorrupción y antisoborno.

1. Mantener una conducta proba e íntegra en todas las actividades del proceso de contratación, lo que supone actuar con honestidad y veracidad, sin cometer actos ilícitos, directa o indirectamente, así como respetar la libertad de concurrencia y las condiciones de competencia efectiva en el proceso de contratación y abstenerme de realizar prácticas que la restrinjan o afecten.

[Solo para personas jurídicas] Lo anterior se hace extensivo, para conocimiento, a los socios, accionistas, participacionistas, integrantes de los órganos de administración, apoderados, representantes legales, funcionarios, asesores y personas vinculadas a la persona jurídica que represento.

2. Abstenerme de ofrecer, dar o prometer regalos, cortesías, invitaciones, donativos u otros beneficios similares, a funcionarios o servidores públicos de la dependencia encargada de las contrataciones, actores del proceso de contratación y personal de la entidad contratante.
3. Denunciar ante las autoridades competentes, de manera oportuna, los actos de corrupción, inconducta funcional, conflicto de intereses u otro de naturaleza similar, respecto de lo cual tuviera conocimiento en el marco del proceso de contratación (<https://denuncias.servicios.gob.pe/>).
4. Facilitar las acciones o mecanismos implementados por la entidad pública responsable del proceso de contratación para fortalecer la transparencia, promover la lucha contra la corrupción y fomentar la rendición de cuentas.

TERCERO: Este pacto de integridad tiene vigencia desde el momento de su suscripción hasta la culminación de la fase de selección³¹; y, en caso de resultar adjudicado con la buena pro, este mantiene su vigencia hasta la finalización del proceso de contratación.

CUARTO: Para efectos de salvaguardar el contenido del Pacto de Integridad frente a eventuales incumplimientos de los compromisos asumidos, me someto a las acciones de debida diligencia, supervisión, fiscalización posterior, iniciativas de veeduría autorizadas por la entidad contratante u otros que correspondan; así como a las responsabilidades administrativas, civiles y/o penales que se deriven de estos, conforme al marco legal vigente.

En señal de conformidad, suscribo el presente pacto de integridad, a los () días del mes () de 20(), manifestando que la información declarada se sujeta al principio de presunción de veracidad, conforme a lo dispuesto en el artículo IV del Título Preliminar de la Ley N° 27444, Ley del Procedimiento Administrativo General³².

Firma

N° de DNI:

³¹ Artículo 92. Culminación de la fase de selección, del Decreto Supremo N°009-2025-EF:

La fase de selección culmina cuando: a) Se perfecciona el contrato, b) Se cancela el procedimiento de selección, c) Se deja sin efecto el otorgamiento de la buena pro por causa imputable a la entidad contratante, d) No se perfeccione el contrato por los supuestos establecidos en el artículo 91.

³² 1.7 Principio de Presunción de Veracidad. - En la tramitación del procedimiento administrativo, se presume que los documentos y declaraciones formulados por los administrados en la forma prescrita por esta Ley, responden a la verdad de los hechos que ellos afirman. Esta presunción admite prueba en contrario.

ANEXO N° 3 ³³

DECLARACIÓN JURADA



Señores

EVALUADORES

LICITACIÓN PÚBLICA PARA BIENES N°01-2025-UE:026-DIREICAJ-PNP

Presente.-

Mediante el presente el suscrito, postor y/o representante legal de **CONSIGNAR EN CASO DE SER PERSONA JURÍDICA**, declaro bajo juramento:

- 
- 
- 
- i. No tener impedimento para postular en el procedimiento de selección ni para contratar con el Estado, conforme al artículo 30 de la Ley N° 32069, Ley General de Contrataciones Públicas.
 - ii. Conocer las sanciones contenidas en la Ley N° 32069, Ley General de Contrataciones Públicas y su Reglamento aprobado mediante Decreto Supremo N° 009-2025-EF, así como las disposiciones aplicables de la Ley N° 27444, Ley del Procedimiento Administrativo General.
 - iii. Participar en el presente proceso de contratación en forma independiente sin mediar consulta, comunicación, acuerdo, arreglo o convenio con ningún proveedor; y, conocer las disposiciones del Decreto Legislativo N° 1034, Decreto Legislativo que aprueba la Ley de Represión de Conductas Anticompetitivas.
 - iv. Conocer, aceptar y someterme a las bases, condiciones y reglas del procedimiento de selección.
 - v. Ser responsable de la veracidad de los documentos e información que presento en el presente procedimiento de selección.
 - vi. Comprometerme a mantener la oferta presentada durante el procedimiento de selección y a perfeccionar el contrato, en caso de resultar favorecido con la buena pro.

[CONSIGNAR CIUDAD Y FECHA]

.....
Firma, nombres y apellidos del postor o representante legal, según corresponda

Advertencia

En el caso de consorcios, cada integrante debe presentar esta declaración jurada, salvo que sea presentada por el representante común del consorcio.

³³ Artículo 69 del Reglamento de la Ley N° 32069, Ley General de Contrataciones Públicas, aprobado por Decreto Supremo N° 009-2025-EF.

ANEXO N° 4

PROMESA DE CONSORCIO

(Sólo para el caso en que un consorcio se presente como postor)

Señores

EVALUADORES

LICITACIÓN PÚBLICA PARA BIENES N°01-2025-UE:026-DIREICAJ-PNP

Presente.-

Los suscritos declaramos expresamente que hemos convenido en forma irrevocable, durante el lapso que dure el procedimiento de selección, para presentar una oferta conjunta a la **LICITACIÓN PÚBLICA PARA BIENES N° [CONSIGNAR NOMENCLATURA DEL PROCEDIMIENTO DE SELECCIÓN]**.

Asimismo, en caso de obtener la buena pro, nos comprometemos a formalizar el contrato de consorcio, de conformidad con lo establecido por los artículos 88 y 89 del Reglamento de la Ley N° 32069, Ley General de Contrataciones Públicas, aprobado por Decreto Supremo N° 009-2025-EF bajo las siguientes condiciones:

a) Integrantes del consorcio

1. **[NOMBRE, DENOMINACIÓN O RAZÓN SOCIAL DEL CONSORCIADO 1]**.

2. **[NOMBRE, DENOMINACIÓN O RAZÓN SOCIAL DEL CONSORCIADO 2]**.

b) Designamos a **[CONSIGNAR NOMBRES Y APELLIDOS DEL REPRESENTANTE COMÚN]**, identificado con **[CONSIGNAR TIPO DE DOCUMENTO DE IDENTIDAD] N° [CONSIGNAR NÚMERO DE DOCUMENTO DE IDENTIDAD]**, como representante común del consorcio para efectos de participar en todos los actos referidos al procedimiento de selección, suscripción y ejecución del contrato correspondiente con **[CONSIGNAR NOMBRE DE LA ENTIDAD]**.

Asimismo, declaramos que el representante común del consorcio no se encuentra impedido, inhabilitado ni suspendido para contratar con el Estado.

c) Fijamos nuestro domicilio legal común en [.....] y nuestro correo electrónico común: [.....], al cual se notificarán todas las comunicaciones dirigidas al Consorcio durante el procedimiento de selección hasta la suscripción del contrato.

d) Las obligaciones que corresponden a cada uno de los integrantes del consorcio son las siguientes:

1. OBLIGACIONES DE **[NOMBRE, DENOMINACIÓN O RAZÓN SOCIAL DEL CONSORCIADO 1]** [%]³⁴

[DESCRIBIR LAS OBLIGACIONES DEL CONSORCIADO 1]

2. OBLIGACIONES DE **[NOMBRE, DENOMINACIÓN O RAZÓN SOCIAL DEL CONSORCIADO 2]** [%]³⁵

[DESCRIBIR LAS OBLIGACIONES DEL CONSORCIADO 2]

³⁴ Consignar únicamente el porcentaje total de las obligaciones, el cual debe ser expresado en número entero, sin decimales.

³⁵ Consignar únicamente el porcentaje total de las obligaciones, el cual debe ser expresado en número entero, sin decimales.

TOTAL OBLIGACIONES

100%³⁶

[CONSIGNAR CIUDAD Y FECHA]

.....
Consortiado 1
Nombres, apellidos y firma del consorciado 1
o de su representante legal
tipo y N° de documento de identidad

.....
Consortiado 2
Nombres, apellidos y firma del consorciado 2
o de su representante legal
tipo y N° de documento de identidad

.....
Consortiado 3
Nombres, apellidos y firma del consorciado 3
o de su Representante Legal
Tipo y N° de Documento de Identidad

³⁶ Este porcentaje corresponde a la sumatoria de los porcentajes de las obligaciones de cada uno de los integrantes del consorcio.

Advertencia

El Anexo N° 5 únicamente es presentado por los postores que, si bien son parientes de los impedidos referidos en el inciso 1 del numeral 30.1 del artículo 30 de la Ley N° 32069, Ley General de Contrataciones Públicas, no le son aplicables los impedimentos en razón de parentesco del inciso 2 del citado numeral, debido a que cumplen alguna de las siguientes condiciones: i) Han suscrito un contrato derivado de un procedimiento de selección competitivo o no competitivo o, ii) han ejecutado cuatro contratos menores en el mismo tipo de objeto al que postula. Para el caso de bienes y obras, el pariente debe haber ejecutado los contratos dentro de los dos años previos a la convocatoria del procedimiento de selección, contratación directa o a la adjudicación de un contrato menor.

ANEXO N° 5³⁷

DECLARACIÓN JURADA DE DESAFECTACIÓN DE IMPEDIMENTO

Señores

EVALUADORES

LICITACIÓN PÚBLICA PARA BIENES N°01-2025-UE:026-DIREICAJ-PNP

Presente.-

El que suscribe, [...], postor y/o representante legal de **[CONSIGNAR EN CASO DE SER PERSONA JURÍDICA]**, identificado con **[CONSIGNAR TIPO DE DOCUMENTO DE IDENTIDAD] N° [CONSIGNAR NÚMERO DE DOCUMENTO DE IDENTIDAD]**, con poder inscrito en la de Sede Registral de **[CONSIGNAR EN CASO DE SER PERSONA JURÍDICA]** en la Ficha N° **[CONSIGNAR EN CASO DE SER PERSONA JURÍDICA]** Asiento N° **[CONSIGNAR EN CASO DE SER PERSONA JURÍDICA]**, **declaro que tengo los siguientes parientes³⁸, los cuales cuentan con impedimento de carácter personal³⁹ de conformidad con el numeral 1 del numeral 30.1 del artículo 30 de la Ley N° 32069, Ley General de Contrataciones Públicas, de acuerdo a lo siguiente:**

[NOMBRE DEL PARIENTE 1] con DNI [...] con CARGO [...] en la ENTIDAD [...] que a la fecha de la presente declaración cuenta con impedimento de carácter personal de Tipo **[CONSIGNAR 1A, 1B, 1C, 1D, 1E, 1F, y 1G, según corresponda]** de conformidad con el inciso 1 del numeral 30.1 del artículo 30 de la Ley N° 32069 Ley General de Contrataciones Públicas.

[NOMBRE DEL PARIENTE 2] con DNI [...] con cargo [...] en la entidad [...] que a la fecha de la presente declaración cuenta con impedimento de carácter personal de Tipo **[CONSIGNAR 1A, 1B, 1C, 1D, 1E, 1F, y 1G, SEGÚN CORRESPONDA]** de conformidad con el inciso 1 del numeral 30.1 del artículo 30 de la Ley N° 32069 Ley General de Contrataciones Públicas.

Sin perjuicio de ello, **DECLARO BAJO JURAMENTO** lo siguiente:

Me encuentro exceptuado del impedimento por razón de parentesco, en razón de [INDICAR SUPUESTO: HABER EJECUTADO UN CONTRATO DERIVADO DE UN PROCEDIMIENTO DE SELECCIÓN COMPETITIVO O NO COMPETITIVO / HABER EJECUTADO CUATRO CONTRATOS MENORES EN EL MISMO TIPO DE OBJETO AL QUE POSTULA] dentro de los dos años previos a la convocatoria del procedimiento de selección, contratación directa o a la adjudicación de un contrato menor] conforme al inciso 2 del numeral 30.1 del artículo 30 de la Ley N° 32069, Ley General de Contrataciones Públicas, lo cual acredito documentalmente para la presentación de

³⁷ Numeral 39.4 del artículo 39 del Reglamento de la Ley N° 32069, Ley General de Contrataciones Públicas, aprobado por Decreto Supremo N° 009-2025-EF.

³⁸ Se entiende pariente a aquellos hasta el segundo grado de consanguinidad y segundo de afinidad, lo que incluye al cónyuge, al conviviente, y al progenitor del hijo.

³⁹ Aplicables a autoridades, funcionarios o servidores públicos de acuerdo con lo que señala la Ley N° 32069, Ley General de Contrataciones Públicas.

ofertas, de conformidad con el numeral 39.4 del artículo 39 del Reglamento de la Ley N° 32069, Ley General de Contrataciones del Públicas, aprobado por Decreto Supremo N° 009-2025-EF.

[CONSIGNAR EL DETALLE DE LOS DOCUMENTOS CORRESPONDIENTES]

[CONSIGNAR CIUDAD Y FECHA]

.....
Firma, nombres y apellidos del postor o
representante legal, según corresponda



ANEXO N° 6

PRECIO DE LA OFERTA

Señores

EVALUADORES

LICITACIÓN PÚBLICA PARA BIENES N°01-2025-UE:026-DIREICAJ-PNP

Presente.-

Es grato dirigirme a usted, para hacer de su conocimiento que, de acuerdo con las bases, mi oferta es la siguiente:

CONCEPTO	PRECIO TOTAL
TOTAL	

El precio de la oferta **[CONSIGNAR LA MONEDA DE LA CONVOCATORIA]** incluye todos los tributos, seguros, transporte, inspecciones, pruebas y, de ser el caso, los costos laborales conforme a la legislación vigente, así como cualquier otro concepto que pueda tener incidencia sobre el costo del bien a contratar; excepto la de aquellos postores que gocen de alguna exoneración legal, no incluirán en el precio de su oferta los tributos respectivos.

[CONSIGNAR CIUDAD Y FECHA]

.....
Firma, nombres y apellidos del postor o representante legal o común, según corresponda

Advertencia

- En caso de que el postor reduzca su oferta, según lo previsto en el artículo 132 del Reglamento, debe presentar nuevamente este Anexo.
- El postor que goce de alguna exoneración legal debe indicar que su oferta no incluye el tributo materia de la exoneración, debiendo incluir el siguiente texto:
"Mi oferta no incluye **[CONSIGNAR EL TRIBUTO MATERIA DE LA EXONERACIÓN]**".
- En caso de divergencia entre el precio de la oferta en dígitos y en letras, prevalece este último.

ANEXO N° 7

AUTORIZACIÓN DE RETENCIÓN COMO GARANTÍA DE FIEL CUMPLIMIENTO DEL CONTRATO Y/O FIEL CUMPLIMIENTO DE PRESTACIONES ACCESORIAS – PROVEEDORES NO MYPES

(Documento a presentar para el perfeccionamiento del contrato)

Señores

DIRECCION EJECUTIVA DE INVESTIGACION CRIMINAL Y APOYO A LA JUSTICIA PNP
LICITACIÓN PÚBLICA PARA BIENES N°01-2025-UE:026-DIREICAJ-PNP

Presente.-

El que se suscribe, [.....], postor adjudicado y/o representante legal de **[CONSIGNAR EN CASO DE SER PERSONA JURÍDICA]**, identificado con **[CONSIGNAR TIPO DE DOCUMENTO DE IDENTIDAD]** N° **[CONSIGNAR NÚMERO DE DOCUMENTO DE IDENTIDAD]**, autorizo que durante la ejecución del contrato, en la primera mitad del número total de pagos a realizarse, se me aplique la retención de forma prorrateada en cada pago, con cargo a ser devuelto al finalizar el contrato, como mecanismo de garantía de fiel cumplimiento de **[PRECISAR SI ES FIEL CUMPLIMIENTO DEL CONTRATO Y/O FIEL CUMPLIMIENTO DE PRESTACIONES ACCESORIAS]**, en el marco del numeral 61.8 del artículo 61 de la Ley N° 32069, Ley General de Contrataciones Públicas y el artículo 114 de su Reglamento.

[CONSIGNAR CIUDAD Y FECHA]

.....
Firma, nombres y apellidos del postor o
representante legal o común, según
corresponda

Advertencia

La retención como mecanismo de garantía de fiel cumplimiento es aplicable, de acuerdo con los numerales 61.8 y 61.9 del artículo 61 de la Ley N° 32069 y el artículo 114 de su Reglamento siempre que:

- El plazo de la prestación sea igual o mayor de sesenta días calendario.
- Se consideren, según corresponda, al menos dos pagos a favor del contratista o dos valorizaciones periódicas en función del avance de obra.
- La cuantía adjudicada sea igual o menor a S/ 480 000,00 (cuatrocientos ochenta mil y 00/100 soles).

ANEXO N°7
AUTORIZACIÓN DE RETENCIÓN COMO GARANTÍA DE FIEL CUMPLIMIENTO DEL
CONTRATO Y/O FIEL CUMPLIMIENTO DE PRESTACIONES ACCESORIAS – PROVEEDORES
MYPES

(Documento a presentar para el perfeccionamiento del contrato)

Señores

DIRECCION EJECUTIVA DE INVESTIGACION CRIMINAL Y APOYO A LA JUSTICIA PNP
LICITACIÓN PÚBLICA PARA BIENES N°01-2025-UE:026-DIREICAJ-PNP
Presente.-

El que se suscribe, [.....], postor adjudicado y/o representante legal de **[CONSIGNAR EN CASO DE SER PERSONA JURÍDICA]**, identificado con **[CONSIGNAR TIPO DE DOCUMENTO DE IDENTIDAD] N° [CONSIGNAR NÚMERO DE DOCUMENTO DE IDENTIDAD]**, autorizo que durante la ejecución del contrato, del número total de pagos a realizarse, se me aplique la retención de forma prorrateada en cada pago, con cargo a ser devuelto al finalizar el contrato, como mecanismo de garantía de fiel cumplimiento de **[PRECISAR SI ES FIEL CUMPLIMIENTO DEL CONTRATO Y/O FIEL CUMPLIMIENTO DE PRESTACIONES ACCESORIAS]**, en el marco del numeral 61.8 del artículo 61 de la Ley N° 32069, Ley General de Contrataciones Públicas, y el artículo 114 de su Reglamento, así como el artículo 3 de la Ley N° 32077, Ley que establece un medio alternativo de garantías de cumplimiento en los procesos de contratación pública de las MYPE.

[CONSIGNAR CIUDAD Y FECHA]

.....
Firma, nombres y apellidos del postor o
representante legal o común, según
corresponda

Advertencia

La retención como mecanismo de garantía de fiel cumplimiento es aplicable, de acuerdo con los numerales 61.8 y 61.9 del artículo 61 de la Ley N° 32069, Ley General de Contrataciones Públicas y el artículo 114 del Reglamento, así como el artículo 3 de la Ley N° 32077, Ley que establece un medio alternativo de garantías de cumplimiento en los procesos de contratación pública de las MYPE, siempre que:

- *El plazo de la prestación sea igual o mayor de sesenta días calendario.*
- *Se consideren, según corresponda, al menos dos pagos a favor del contratista o dos valorizaciones periódicas en función del avance de obra.*
- *Cuando se adjudique la buena pro a un proveedor que califique como micro o pequeña empresa, procede la retención con independencia del monto de la contratación.*

ANEXO N° 8

DECLARACIÓN JURADA DE PRESENTACIÓN DE FIDEICOMISO COMO GARANTÍA DE FIEL CUMPLIMIENTO DEL CONTRATO

(Documento a presentar para el perfeccionamiento del contrato)

Señores

DIRECCION EJECUTIVA DE INVESTIGACION CRIMINAL Y APOYO A LA JUSTICIA PNP
LICITACIÓN PÚBLICA PARA BIENES N°01-2025-UE:026-DIREICAJ-PNP

Presente.-

El que se suscribe, [...], postor adjudicado y/o representante legal de **[CONSIGNAR EN CASO DE SER PERSONA JURÍDICA]**, identificado con **[CONSIGNAR TIPO DE DOCUMENTO DE IDENTIDAD]** N° **[CONSIGNAR NÚMERO DE DOCUMENTO DE IDENTIDAD]**, declaro bajo juramento el compromiso de presentar la constitución de un fideicomiso como mecanismo de garantía de fiel cumplimiento del contrato, en un plazo no mayor a veinte días hábiles contabilizados desde el día siguiente de perfeccionado el mismo, en el marco de los artículos 116 y 138 del Reglamento de la Ley N° 32069 Ley General de Contrataciones Públicas, aprobado por Decreto Supremo N° 009-2025-EF..

[CONSIGNAR CIUDAD Y FECHA]

.....
Firma, nombres y apellidos del postor o representante legal o común, según corresponda

Advertencia

El fideicomiso es aplicable, de acuerdo con los artículos 116 y 138 del Reglamento de la Ley N° 32069, siempre que el plazo de la ejecución contractual sea mayor a noventa días calendario.

ANEXO N° 9

**AUTORIZACIÓN DE NOTIFICACIONES DURANTE LA EJECUCIÓN CONTRACTUAL
MEDIANTE CORREO ELECTRÓNICO**

(Documento a presentar para el perfeccionamiento del contrato)

Señores

**DIRECCION EJECUTIVA DE INVESTIGACION CRIMINAL Y APOYO A LA JUSTICIA PNP
LICITACIÓN PÚBLICA PARA BIENES N°01-2025-UE:026-DIREICAJ-PNP**

Presente.-

El que se suscribe, [...], postor adjudicado y/o representante legal de [CONSIGNAR EN CASO DE SER PERSONA JURÍDICA], identificado con [CONSIGNAR TIPO DE DOCUMENTO DE IDENTIDAD] N° [CONSIGNAR NÚMERO DE DOCUMENTO DE IDENTIDAD], autorizo que durante la ejecución del contrato se me notifique al correo electrónico [INDICAR EL CORREO ELECTRÓNICO].

[CONSIGNAR CIUDAD Y FECHA]

.....
Firma, nombres y apellidos del postor o
representante legal o común, según
corresponda

ANEXO N° 10

ELECCIÓN DE INSTITUCIÓN ARBITRAL⁴⁰

(Documento a presentar para el perfeccionamiento del contrato)

Señores

DIRECCION EJECUTIVA DE INVESTIGACION CRIMINAL Y APOYO A LA JUSTICIA PNP
LICITACIÓN PÚBLICA PARA BIENES N°01-2025-UE:026-DIREICAJ-PNP
Presente.-

El que se suscribe, [...], postor adjudicado y/o representante legal de [CONSIGNAR EN CASO DE SER PERSONA JURÍDICA], identificado con [CONSIGNAR TIPO DE DOCUMENTO DE IDENTIDAD] N° [CONSIGNAR NÚMERO DE DOCUMENTO DE IDENTIDAD], elijo la institución arbitral del listado proporcionado por la entidad contratante:

[INDICAR LA RAZON SOCIAL DE LA INSTITUCIÓN ARBITRAL ELEGIDA, DE ACUERDO AL LISTADO DEL NUMERAL 3.3 DEL CAPÍTULO III DE LA SECCIÓN ESPECÍFICA DE LAS BASES]

[CONSIGNAR CIUDAD Y FECHA]

.....
Firma, nombres y apellidos del postor o
representante legal o común, según corresponda

⁴⁰ Para la elección de la institución arbitral, la entidad contratante debe tomar en cuenta, como aspectos relevantes, lo previsto en el literal d) del artículo 77 (Requisitos para resolver controversias en contrataciones públicas) y el numeral 84.1 del artículo 84 (Reglas aplicables al arbitraje) de la Ley.

   ANEXO N° 11

EXPERIENCIA DEL POSTOR EN LA ESPECIALIDAD

Señores
EVALUADORES
LICITACIÓN PÚBLICA PARA BIENES N°01-2025-UE:026-DIREICAJ-PNP
Presente.-

Mediante el presente, el suscrito detalla la siguiente EXPERIENCIA EN LA ESPECIALIDAD:

N°	CLIENTE	OBJETO DEL CONTRATO	N° CONTRATO / O/C / COMPROBANTE DE PAGO	FECHA DEL CONTRATO O CP ⁴¹	FECHA DE LA CONFORMIDAD DE SER EL CASO ⁴²	EXPERIENCIA PROVENIENTE DE:	MONEDA	IMPORTE ⁴³	TIPO DE CAMBIO VENTA ⁴⁴	MONTO FACTURADO ACUMULADO ⁴⁵
1										
2										
3										
4										
5										
6										
7										
8										

⁴¹ Se refiere a la fecha de suscripción del contrato, de la emisión de la Orden de Compra o de cancelación del comprobante de pago, según corresponda.

⁴² Únicamente, cuando la fecha del perfeccionamiento del contrato sea previa a los diez años anteriores a la fecha de presentación de ofertas, caso en el cual el postor debe acreditar que la conformidad se emitió dentro de dicho periodo.

⁴³ Se refiere al monto del contrato ejecutado incluido adicionales y reducciones, de ser el caso.

⁴⁴ El tipo de cambio venta debe corresponder al publicado por la SBS correspondiente a la fecha de suscripción del contrato, de la emisión de la Orden de Compra o de cancelación del comprobante de pago, según corresponda.

⁴⁵ Consignar en la moneda establecida en las bases.

DIRECCIÓN EJECUTIVA DE INVESTIGACIÓN CRIMINAL Y APOYO A LA JUSTICIA PNP
LP-N°01-2025-UE-026-DIREICAJ-PNP – PRIMERA CONVOCATORIA

N°	CLIENTE	OBJETO DEL CONTRATO	N° CONTRATO / O/C / COMPROBANTE DE PAGO	FECHA DEL CONTRATO O CP ⁴¹	FECHA DE LA CONFORMIDAD DE SER EL CASO ⁴²	EXPERIENCIA PROVENIENTE DE:	MONEDA	IMPORTE ⁴³	TIPO DE CAMBIO VENTA ⁴⁴	MONTO FACTURADO ACUMULADO ⁴⁵
9										
10										
...										
20										
TOTAL										

[CONSIGNAR CIUDAD Y FECHA]

.....
Firma, nombres y apellidos del postor o representante legal o común, según corresponda

Advertencia

Si el titular de la experiencia no es el postor, consignar si dicha experiencia corresponde a la matriz en caso de que el postor sea sucursal considerando que ambas constituyen la misma persona jurídica conforme a lo previsto en el artículo 396 de la Ley N° 26887, Ley General de Sociedades, o fue transmitida por reorganización societaria, debiendo acompañar la documentación sustentatoria correspondiente. Del mismo modo, en aplicación de lo previsto en la mencionada Ley, en una operación de reorganización societaria que comprende tanto una fusión como una escisión, la sociedad resultante podrá acreditar como suya la experiencia de la sociedad incorporada o absorbida, que se extingue producto de la fusión; asimismo, si en virtud de la escisión se transfiere un bloque patrimonial consistente en una línea de negocio completa, la sociedad resultante podrá acreditar como suya la experiencia de la sociedad escindida, correspondiente a la línea de negocio transmitida. De esta manera, la sociedad resultante podrá emplear la experiencia transmitida, como consecuencia de la reorganización societaria antes descrita, en los futuros procesos de selección en los que participe.

ANEXO N° 12

DECLARACIÓN JURADA DE PLAZO DE ENTREGA

Señores

EVALUADORES

LICITACIÓN PÚBLICA PARA BIENES N°01-2025-UE:026-DIREICAJ-PNP

Presente.-

Mediante el presente, con pleno conocimiento de las condiciones que se exigen en las bases del procedimiento de selección de la referencia, me comprometo a entregar los bienes objeto del presente procedimiento de selección en el plazo de [CONSIGNAR EL PLAZO OFERTADO. EN CASO DE LA MODALIDAD DE LLAVE EN MANO O LLAVE EN MANO CON MANTENIMIENTO DETALLAR EL PLAZO DE ENTREGA, SU INSTALACIÓN Y PUESTA EN FUNCIONAMIENTO].

[CONSIGNAR CIUDAD Y FECHA]

.....
Firma, nombres y apellidos del postor o
representante legal o común, según corresponda

ANEXO N° 13

DECLARACIÓN JURADA DE CUMPLIMIENTO DE CONDICIONES PARA LA APLICACIÓN DE LA EXONERACIÓN DEL IGV

Señores

EVALUADORES

LICITACIÓN PÚBLICA PARA BIENES N°01-2025-UE:026-DIREICAJ-PNP

Presente.-

Mediante el presente el suscrito, postor y/o representante legal de **[CONSIGNAR EN CASO DE SER PERSONA JURÍDICA]**, declaro bajo juramento que gozo del beneficio de la exoneración del IGV previsto en la Ley N° 27037, Ley de Promoción de la Inversión en la Amazonía, dado que cumplo con las condiciones siguientes:

- 1.- Que el domicilio fiscal de la empresa⁴⁶ se encuentra ubicada en la Amazonía y coincide con el lugar establecido como sede central (donde tiene su administración y lleva su contabilidad);
- 2.- Que la empresa se encuentra inscrita en las Oficinas Registrales de la Amazonía (exigible en caso de personas jurídicas);
- 3.- Que, al menos el setenta por ciento (70%) de los activos fijos de la empresa se encuentran en la Amazonía; y
- 4.- Que la empresa no tiene producción fuera de la Amazonía.⁴⁷

[CONSIGNAR CIUDAD Y FECHA]

.....
Firma, nombres y apellidos del postor o representante legal, según corresponda

Advertencia

Cuando se trate de consorcios, esta declaración jurada será presentada por cada uno de los integrantes del consorcio, salvo que se trate de consorcios con contabilidad independiente, en cuyo caso debe ser suscrita por el representante común, debiendo indicar su condición de consorcio con contabilidad independiente y el número de RUC del consorcio, así como adjuntar el contrato de consorcio con firmas legalizadas.

⁴⁶ En el artículo 1 del "Reglamento de las Disposiciones Tributarias contenidas en la Ley de Promoción de la Inversión en la Amazonía", aprobado por Decreto Supremo N° 103-99-EF se define como "empresa" a las "Personas naturales, sociedades conyugales, sucesiones indivisas y personas consideradas jurídicas por la Ley del Impuesto a la Renta, generadoras de rentas de tercera categoría, ubicadas en la Amazonía. Las sociedades conyugales son aquellas que ejerzan la opción prevista en el Artículo 16 de la Ley del Impuesto a la Renta."

⁴⁷ En caso de empresas de comercialización, no consignar esta condición.

ANEXO N° 14

DECLARACIÓN JURADA

Señores

EVALUADORES

LICITACIÓN PÚBLICA PARA BIENES N°01-2025-UE:026-DIREICAJ-PNP

Presente.-

Mediante el presente el suscrito, postor y/o representante legal de **[CONSIGNAR EN CASO DE SER PERSONA JURÍDICA]**, declaro que la experiencia que acredito de la **empresa [CONSIGNAR LA DENOMINACIÓN DE LA PERSONA JURÍDICA]** como consecuencia de una reorganización societaria, no se encuentra en el supuesto establecido en el numeral 72.3 del artículo 72 del Reglamento de la Ley N° 32069, Ley General de Contrataciones Públicas, aprobado mediante Decreto Supremo N° 009-2025-EF.

[CONSIGNAR CIUDAD Y FECHA]

.....
Firma, nombres y apellidos del postor o representante legal, según corresponda

Advertencia

A efectos de cautelar la veracidad de esta declaración, el postor puede verificar la información de la Relación de Proveedores Sancionados por el Tribunal de Contrataciones Públicas con Sanción Vigente en <http://portal.osce.gob.pe/mp/content/relación-de-proveedores-sancionados>. También le asiste dicha facultad a la dependencia encargada de las contrataciones o al órgano de la entidad contratante al que se le haya asignado la función de verificación de la oferta presentada por el postor ganador de la buena pro.

ANEXO N° 15
DECLARACIÓN JURADA DE ACTUALIZACIÓN DE DESAFECTACIÓN DE
IMPEDIMENTO

(Documento a presentar para el perfeccionamiento del contrato)

Señores

DIRECCIÓN EJECUTIVA DE INVESTIGACIÓN CRIMINAL Y APOYO A LA JUSTICIA PNP
LICITACIÓN PÚBLICA PARA BIENES N°01-2025-UE:026-DIREICAJ-PNP

Presente.-

El que suscribe, [...], postor y/o representante legal de [CONSIGNAR EN CASO DE SER PERSONA JURÍDICA], identificado con [CONSIGNAR TIPO DE DOCUMENTO DE IDENTIDAD] N° [CONSIGNAR NÚMERO DE DOCUMENTO DE IDENTIDAD], con poder inscrito en Sede Registral de [CONSIGNAR EN CASO DE SER PERSONA JURÍDICA] en la Ficha N° [CONSIGNAR EN CASO DE SER PERSONA JURÍDICA] Asiento N° [CONSIGNAR EN CASO DE SER PERSONA JURÍDICA], declaro que tengo los siguientes parientes⁴⁸, los cuales cuentan con impedimento de carácter personal⁴⁹ de conformidad con el numeral 1 del numeral 30.1 del artículo 30 de la Ley N° 32069, Ley General de Contrataciones Públicas, de acuerdo a lo siguiente:

NOMBRE DEL PARIENTE 1 [...] con DNI [...] con CARGO [...] en la ENTIDAD [...] que a la fecha de la presente declaración es un impedido de carácter personal del Tipo [CONSIGNAR 1A, 1B, 1C, 1D, 1E, 1F, y 1G, según corresponda].

NOMBRE DEL PARIENTE 2 [...] con DNI [...] con CARGO [...] en la ENTIDAD [...] que a la fecha de la presente declaración es un impedido de carácter personal del Tipo [CONSIGNAR 1A, 1B, 1C, 1D, 1E, 1F, y 1G, según corresponda].

Sin perjuicio de ello, **DECLARO BAJO JURAMENTO** lo siguiente:

A la fecha me encuentro exceptuado del impedimento por razón de parentesco, en razón de [INDICAR SUPUESTO: HABER SUSCRITO UN CONTRATO DERIVADO DE UN PROCEDIMIENTO DE SELECCIÓN COMPETITIVO O NO COMPETITIVO / HABER EJECUTADO CUATRO CONTRATOS MENORES EN EL MISMO TIPO DE OBJETO AL QUE POSTULA] dentro de los dos años previos a la convocatoria del procedimiento de selección, contratación directa o a la adjudicación de un contrato menor] conforme al inciso 2 del numeral 30.1 del artículo 30 de la Ley N° 32069⁵⁰, Ley General de Contrataciones Públicas, lo cual acredito de conformidad con el numeral 39.4 del artículo 39 del Reglamento de la Ley N° 32069, Ley General de Contrataciones del Públicas, aprobado por Decreto Supremo N° 009-2025-EF.

En ese sentido, mediante el presente cumplo con presentar la acreditación documental correspondiente:

[CONSIGNAR EL DETALLE DE LOS DOCUMENTOS CORRESPONDIENTES]

[CONSIGNAR CIUDAD Y FECHA]

⁴⁸ Se entiende pariente a aquellos hasta el segundo grado de consanguinidad y segundo de afinidad, lo que incluye al cónyuge, al conviviente, y al progenitor del hijo.

⁴⁹ Aplicables a autoridades, funcionarios o servidores públicos de acuerdo con lo que señala la Ley N° 32069, Ley General de Contrataciones Públicas.

⁵⁰ Conforme el numeral 2 "Impedimentos en razón del parentesco" del numeral 30.1 del artículo 30 de la Ley N° 32069, Ley General de Contrataciones Públicas.

.....
**Firma, nombres y apellidos del postor o
representante legal, según corresponda**



ANEXO N° 17⁵¹

DECLARACIÓN JURADA SOBRE INAPLICACIÓN DEL IMPEDIMENTO TIPO 4.D DEL INCISO 4 DEL NUMERAL 30.1 DEL ARTÍCULO 30 DE LA LEY N° 32069 REFERIDO A LA INSCRIPCIÓN EN EL REGISTRO DE DEUDORES ALIMENTARIOS MOROSOS – REDAM

(Documento a presentar para el perfeccionamiento del contrato en caso de proveedores con procesos de alimentos en ejecución de sentencia)

Señores

DIRECCIÓN EJECUTIVA DE INVESTIGACIÓN CRIMINAL Y APOYO A LA JUSTICIA PNP
LICITACIÓN PÚBLICA PARA BIENES N°01-2025-UE:026-DIREICAJ-PNP

Presente.-

El que suscribe, [...], postor y/o apoderado de [CONSIGNAR EL NOMBRE DE LA PERSONA NATURAL QUE OTORGA EL PODER, DE SER EL CASO], identificado con [CONSIGNAR TIPO DE DOCUMENTO DE IDENTIDAD] N° [CONSIGNAR NÚMERO DE DOCUMENTO DE IDENTIDAD], con poder inscrito en Sede Registral de [CONSIGNAR EN CASO DE CONTAR CON APODERADO] en la Ficha N° [CONSIGNAR EN CASO DE CONTAR CON APODERADO] Asiento N° [CONSIGNAR EN CASO DE CONTAR CON APODERADO], DECLARO BAJO JURAMENTO que no me resulta aplicable el impedimento Tipo 4.D del inciso 4 del numeral 30.1 del artículo 30 de la Ley, referido a las personas inscritas en el Registro de Deudores Alimentarios Morosos del Poder Judicial (REDAM), considerando lo siguiente:

[EL PROVEEDOR DEBE CONSIGNAR SÓLO UNA DE LAS OPCIONES QUE SE ESTABLECEN A CONTINUACIÓN, SEGÚN SEA EL CASO]:

- Que, se ha remitido el/la [CONSIGNAR LA DENOMINACIÓN EXACTA DEL DOCUMENTO REMITIDO POR EL PROVEEDOR AL JUZGADO A CARGO DEL PROCESO DE ALIMENTOS] con fecha de recepción [CONSIGNAR FECHA DE RECEPCIÓN] dirigido/a al [CONSIGNAR LOS DATOS DE IDENTIFICACIÓN DEL JUZGADO A CARGO DEL PROCESO DE ALIMENTOS QUE CORRESPONDA], mediante el cual se informó la cancelación de la deuda alimentaria derivada del proceso de alimentos seguido por [CONSIGNAR LOS DATOS DE LA PARTE DEMANDANTE DEL PROCESO DE ALIMENTOS], para lo cual me sujeto al principio de presunción de veracidad. Se adjunta el cargo de recepción del indicado documento.
- Que, si me encuentro en el REDAM, por lo que; autorizo se me descuenta del pago que me corresponde como contraprestación del contrato derivado del presente procedimiento de selección, el monto de la pensión mensual fijada en el proceso de alimentos seguido por [CONSIGNAR LOS DATOS DE LA PARTE DEMANDANTE DEL PROCESO DE ALIMENTOS] ante el [CONSIGNAR LOS DATOS DE IDENTIFICACIÓN DEL JUZGADO CORRESPONDIENTE], para lo cual adjunto:

⁵¹ De conformidad con lo previsto en el numeral 39.2 del artículo 39 del Reglamento de la Ley N° 32069, Ley General de Contrataciones Públicas.

- a) La sentencia emitida por el [CONSIGNAR LOS DATOS DE IDENTIFICACIÓN DEL JUZGADO A CARGO DEL PROCESO DE ALIMENTOS QUE CORRESPONDA] en el trámite del proceso de alimentos seguido en el expediente [CONSIGNAR EL NÚMERO DE EXPEDIENTE JUDICIAL]
- b) La información complementaria solicitada por la entidad contratante para realizar el descuento, la que comprende lo siguiente: [LA ENTIDAD CONTRATANTE DEBE CONSIGNAR LA INFORMACIÓN QUE REQUIERA DEL PROVEEDOR PARA HACER EFECTIVO EL DESCUENTO]

[CONSIGNAR CIUDAD Y FECHA]

.....
Firma, nombres y apellidos del postor o
apoderado, según corresponda

ANEXO N° 18

ELECCIÓN DEL CENTRO DE JUNTA DE PREVENCIÓN Y RESOLUCIÓN DE DISPUTAS

(Documento a presentar para el perfeccionamiento del contrato)

Señores

DIRECCION EJECUTIVA DE INVESTIGACION CRIMINAL Y APOYO A LA JUSTICIA PNP
LICITACIÓN PÚBLICA PARA BIENES N°01-2025-UE:026-DIREICAJ-PNP

Presente. -

El que se suscribe, [.....], postor adjudicado y/o representante legal de [CONSIGNAR EN CASO DE SER PERSONA JURÍDICA], identificado con [CONSIGNAR TIPO DE DOCUMENTO DE IDENTIDAD] N° [CONSIGNAR NÚMERO DE DOCUMENTO DE IDENTIDAD], elijo el Centro de Administración de la Junta de Resolución de Disputas del listado proporcionado por la entidad contratante:

[INDICAR LA RAZÓN SOCIAL DEL CENTRO DE ADMINISTRACIÓN DE JUNTA DE RESOLUCIÓN DE DISPUTAS ELEGIDA, DE ACUERDO A LA NOTA IMPORTANTE PARA LA ENTIDAD, INDICADA EN NUMERAL 3.3 DEL CAPÍTULO III DE LA SECCIÓN ESPECÍFICA DE LAS BASES]

[CONSIGNAR CIUDAD Y FECHA]

.....
Firma, nombres y apellidos del postor o
apoderado, según corresponda