

BASES ESTÁNDAR DE ADJUDICACIÓN SIMPLIFICADA PARA LA CONTRATACIÓN DE BIENES

Aprobado mediante Directiva N° 001-2019-OSCE/CD



SUB DIRECCIÓN DE NORMATIVIDAD – DIRECCIÓN TÉCNICO NORMATIVA
ORGANISMO SUPERVISOR DE LAS CONTRATACIONES DEL ESTADO - OSCE



SIMBOLOGÍA UTILIZADA:

Nº	Símbolo	Descripción
1	[ABC] / [.....]	La información solicitada dentro de los corchetes sombreados debe ser completada por la Entidad durante la elaboración de las bases.
2	[ABC] / [.....]	Es una indicación, o información que deberá ser completada por la Entidad con posterioridad al otorgamiento de la buena pro para el caso específico de la elaboración de la PROFORMA DEL CONTRATO; o por los proveedores, en el caso de los ANEXOS de la oferta.
3	<div>Importante</div> <ul style="list-style-type: none"> • Abc 	Se refiere a consideraciones importantes a tener en cuenta por el órgano encargado de las contrataciones o comité de selección, según corresponda y por los proveedores.
4	<div>Advertencia</div> <ul style="list-style-type: none"> • Abc 	Se refiere a advertencias a tener en cuenta por el órgano encargado de las contrataciones o comité de selección, según corresponda y por los proveedores.
5	<div>Importante para la Entidad</div> <ul style="list-style-type: none"> • Xyz 	Se refiere a consideraciones importantes a tener en cuenta por el órgano encargado de las contrataciones o comité de selección, según corresponda, y deben ser eliminadas una vez culminada la elaboración de las bases.

CARACTERÍSTICAS DEL DOCUMENTO:

Las bases estándar deben ser elaboradas en formato WORD, y deben tener las siguientes características:

Nº	Características	Parámetros
1	Márgenes	Superior : 2.5 cm Inferior: 2.5 cm Izquierda: 2.5 cm Derecha: 2.5 cm
2	Fuente	Arial
3	Estilo de Fuente	Normal: Para el contenido en general Cursiva: Para el encabezado y pie de página Para las Consideraciones importantes (Ítem 3 del cuadro anterior)
4	Color de Fuente	Automático: Para el contenido en general Azul : Para las Consideraciones importantes (Ítem 3 del cuadro anterior)
5	Tamaño de Letra	16 : Para las dos primeras hojas de las Secciones General y Específica 11 : Para el nombre de los Capítulos. 10 : Para el cuerpo del documento en general 9 : Para el encabezado y pie de página Para el contenido de los cuadros, pudiendo variar, según la necesidad 8 : Para las Notas al pie
6	Alineación	Justificada: Para el contenido en general y notas al pie. Centrada : Para la primera página, los títulos de las Secciones y nombres de los Capítulos)
7	Interlineado	Sencillo
8	Espaciado	Anterior : 0 Posterior : 0
9	Subrayado	Para los nombres de las Secciones y para resaltar o hacer hincapié en algún concepto

INSTRUCCIONES DE USO:

- Una vez registrada la información solicitada dentro de los corchetes sombreados en gris, el texto deberá quedar en letra tamaño 10, con estilo normal, sin formato de negrita y sin sombrear.
- La nota **IMPORTANTE** no puede ser modificada ni eliminada en la Sección General. En el caso de la Sección Específica debe seguirse la instrucción que se indica en dicha nota.

Elaboradas en enero de 2019

Modificadas en marzo 2019, junio 2019, diciembre 2019, julio 2020, julio y diciembre 2021, junio y octubre de 2022



BASES INTEGRADAS

BASES ESTÁNDAR DE ADJUDICACIÓN SIMPLIFICADA PARA LA CONTRATACIÓN DE BIENES

ADJUDICACIÓN SIMPLIFICADA N°011-2024-UESST-1

SEGUNDA CONVOCATORIA



CONTRATACIÓN DE BIENES

**“ADQUISICIÓN DE EQUIPO DE BOMBEO; EN EL(LA)
CÁMARA DE BOMBEO DE DESAGÜE NORTE DEL C.P.
PUERTO PIZARRO, DISTRITO DE TUMBES, PROVINCIA
TUMBES, DEPARTAMENTO TUMBES, ITEM: SUMINISTRO
ELECTROMECHANICO”.**



DEBER DE COLABORACIÓN

La Entidad y todo proveedor que se someta a las presentes Bases, sea como participante, postor y/o contratista, deben conducir su actuación conforme a los principios previstos en la Ley de Contrataciones del Estado.

En este contexto, se encuentran obligados a prestar su colaboración al OSCE y a la Secretaría Técnica de la Comisión de Defensa de la Libre Competencia del INDECOPI, en todo momento según corresponda a sus competencias, a fin de comunicar presuntos casos de fraude, colusión y corrupción por parte de los funcionarios y servidores de la Entidad, así como los proveedores y demás actores que participan en el proceso de contratación.

De igual forma, deben poner en conocimiento del OSCE y a la Secretaría Técnica de la Comisión de Defensa de la Libre Competencia del INDECOPI los indicios de conductas anticompetitivas que se presenten durante el proceso de contratación, en los términos del Decreto Legislativo N° 1034, "Ley de Represión de Conductas Anticompetitivas", o norma que la sustituya, así como las demás normas de la materia.

La Entidad y todo proveedor que se someta a las presentes Bases, sea como participante, postor y/o contratista del proceso de contratación deben permitir al OSCE o a la Secretaría Técnica de la Comisión de Defensa de la Libre Competencia del INDECOPI el acceso a la información referida a las contrataciones del Estado que sea requerida, prestar testimonio o absolución de posiciones que se requieran, entre otras formas de colaboración.



SECCIÓN GENERAL

DISPOSICIONES COMUNES DEL PROCEDIMIENTO DE SELECCIÓN

(ESTA SECCIÓN NO DEBE SER MODIFICADA EN NINGÚN EXTREMO, BAJO SANCIÓN DE NULIDAD)



CAPÍTULO I ETAPAS DEL PROCEDIMIENTO DE SELECCIÓN

1.1. REFERENCIAS

Cuando en el presente documento se mencione la palabra Ley, se entiende que se está haciendo referencia a la Ley N° 30225, Ley de Contrataciones del Estado, y cuando se mencione la palabra Reglamento, se entiende que se está haciendo referencia al Reglamento de la Ley de Contrataciones del Estado aprobado por Decreto Supremo N° 344-2018-EF.

Las referidas normas incluyen sus respectivas modificaciones, de ser el caso.

1.2. CONVOCATORIA

Se realiza a través de su publicación en el SEACE de conformidad con lo señalado en el artículo 54 del Reglamento, en la fecha señalada en el calendario del procedimiento de selección, debiendo adjuntar las bases y resumen ejecutivo.

1.3. REGISTRO DE PARTICIPANTES

El registro de participantes se realiza conforme al artículo 55 del Reglamento. En el caso de un consorcio, basta que se registre uno (1) de sus integrantes.

Importante

- Para registrarse como participante en un procedimiento de selección convocado por las Entidades del Estado Peruano, es necesario que los proveedores cuenten con inscripción vigente y estar habilitados ante el Registro Nacional de Proveedores (RNP) que administra el Organismo Supervisor de las Contrataciones del Estado (OSCE). Para obtener mayor información, se puede ingresar a la siguiente dirección electrónica: www.rnp.gob.pe.
- Los proveedores que deseen registrar su participación deben ingresar al SEACE utilizando su Certificado SEACE (usuario y contraseña). Asimismo, deben observar las instrucciones señaladas en el documento de orientación "Guía para el registro de participantes electrónico" publicado en <https://www2.seace.gob.pe/>.
- En caso los proveedores no cuenten con inscripción vigente en el RNP y/o se encuentren inhabilitados o suspendidos para ser participantes, postores y/o contratistas, el SEACE restringirá su registro, quedando a potestad de estos intentar nuevamente registrar su participación en el procedimiento de selección en cualquier otro momento, dentro del plazo establecido para dicha etapa, siempre que haya obtenido la vigencia de su inscripción o quedado sin efecto la sanción que le impuso el Tribunal de Contrataciones del Estado.

1.4. FORMULACIÓN DE CONSULTAS Y OBSERVACIONES A LAS BASES

La formulación de consultas y observaciones a las bases se efectúa de conformidad con lo establecido en los numerales 72.1 y 72.2 del artículo 72 del Reglamento, así como el literal a) del artículo 89 del Reglamento.

Importante

No pueden formularse consultas ni observaciones respecto del contenido de una ficha de homologación aprobada. Las consultas y observaciones que se formulen sobre el particular, se tienen como no presentadas.



1.5. ABSOLUCIÓN DE CONSULTAS, OBSERVACIONES E INTEGRACIÓN DE BASES

La absolución de consultas, observaciones e integración de las bases se realizan conforme a las disposiciones previstas en el numeral 72.4 del artículo 72 del Reglamento y el literal a) del artículo 89 del Reglamento.

Importante

- No se absolverán consultas y observaciones a las bases que se presenten en forma física.
- Cuando exista divergencia entre lo indicado en el pliego de absolución de consultas y observaciones y la integración de bases, prevalece lo absuelto en el referido pliego; sin perjuicio, del deslinde de responsabilidades correspondiente.

1.6. FORMA DE PRESENTACIÓN DE OFERTAS

Las ofertas se presentan conforme lo establecido en el artículo 59 y en el artículo 90 del Reglamento.

Las declaraciones juradas, formatos o formularios previstos en las bases que conforman la oferta deben estar debidamente firmados por el postor (firma manuscrita o digital, según la Ley N° 27269, Ley de Firmas y Certificados Digitales¹). Los demás documentos deben ser visados por el postor. En el caso de persona jurídica, por su representante legal, apoderado o mandatario designado para dicho fin y, en el caso de persona natural, por este o su apoderado. No se acepta el pegado de la imagen de una firma o visto. Las ofertas se presentan foliadas.

Importante

- Los formularios electrónicos que se encuentran en el SEACE y que los proveedores deben llenar para presentar sus ofertas, tienen carácter de declaración jurada.
- En caso la información contenida en los documentos escaneados que conforman la oferta no coincida con lo declarado a través del SEACE, prevalece la información declarada en los documentos escaneados.
- No se tomarán en cuenta las ofertas que se presenten en físico a la Entidad.

PRESENTACIÓN Y APERTURA DE OFERTAS

El participante presentará su oferta de manera electrónica a través del SEACE, desde las 00:01 horas hasta las 23:59 horas del día establecido para el efecto en el cronograma del procedimiento; adjuntando el archivo digitalizado que contenga los documentos que conforman la oferta de acuerdo a lo requerido en las bases.

El participante debe verificar antes de su envío, bajo su responsabilidad, que el archivo pueda ser descargado y su contenido sea legible.

Importante

Los integrantes de un consorcio no pueden presentar ofertas individuales ni conformar más de un consorcio en un procedimiento de selección, o en un determinado ítem cuando se trate de procedimientos de selección según relación de ítems.

¹ Para mayor información sobre la normativa de firmas y certificados digitales ingresar a: <https://www.indecopi.gob.pe/web/firmas-digitales/firmar-y-certificados-digitales>

En la apertura electrónica de la oferta, el órgano encargado de las contrataciones o el comité de selección, según corresponda, verifica la presentación de lo exigido en la sección específica de las bases de conformidad con el numeral 73.2 del artículo 73 del Reglamento y determina si las ofertas responden a las características y/o requisitos funcionales y condiciones de las Especificaciones Técnicas, detallados en la sección específica de las bases. De no cumplir con lo requerido, la oferta se considera no admitida.

1.8. EVALUACIÓN DE LAS OFERTAS

La evaluación de las ofertas se realiza conforme a lo establecido en el numeral 74.1 y el literal a) del numeral 74.2 del artículo 74 del Reglamento.

En el supuesto de que dos (2) o más ofertas empaten, la determinación del orden de prelación de las ofertas empatadas se efectúa siguiendo estrictamente el orden establecido en el numeral 91.1 del artículo 91 del Reglamento.

El desempate mediante sorteo se realiza de manera electrónica a través del SEACE.

1.9. CALIFICACIÓN DE OFERTAS

La calificación de las ofertas se realiza conforme a lo establecido en los numerales 75.1 y 75.2 del artículo 75 del Reglamento.

1.10. SUBSANACIÓN DE LAS OFERTAS

La subsanación de las ofertas se sujeta a lo establecido en el artículo 60 del Reglamento. El plazo que se otorgue para la subsanación no puede ser inferior a un (1) día hábil.

La solicitud de subsanación se realiza de manera electrónica a través del SEACE y será remitida al correo electrónico consignado por el postor al momento de realizar su inscripción en el RNP, siendo su responsabilidad el permanente seguimiento de las notificaciones a dicho correo. La notificación de la solicitud se entiende efectuada el día de su envío al correo electrónico.

La presentación de las subsanaciones se realiza a través del SEACE. No se tomará en cuenta la subsanación que se presente en físico a la Entidad.

1.11. RECHAZO DE LAS OFERTAS

Previo al otorgamiento de la buena pro, el órgano encargado de las contrataciones o el comité de selección, según corresponda, revisa las ofertas económicas que cumplen los requisitos de calificación, de conformidad con lo establecido para el rechazo de ofertas, previsto en el artículo 68 del Reglamento, de ser el caso.

De rechazarse alguna de las ofertas calificadas, el órgano encargado de las contrataciones o el comité de selección, según corresponda, revisa el cumplimiento de los requisitos de calificación de los postores que siguen en el orden de prelación, en caso las hubiere.

1.12. OTORGAMIENTO DE LA BUENA PRO

Definida la oferta ganadora, el órgano encargado de las contrataciones o el comité de selección, según corresponda, otorga la buena pro mediante su publicación en el SEACE, incluyendo el cuadro comparativo y las actas debidamente motivadas de los resultados de la admisión, no admisión, evaluación, calificación, descalificación, rechazo y el otorgamiento de la buena pro.



1.13. CONSENTIMIENTO DE LA BUENA PRO

Cuando se hayan presentado dos (2) o más ofertas, el consentimiento de la buena pro se produce a los cinco (5) días hábiles siguientes de la notificación de su otorgamiento, sin que los postores hayan ejercido el derecho de interponer el recurso de apelación.

En caso que se haya presentado una sola oferta, el consentimiento de la buena pro se produce el mismo día de la notificación de su otorgamiento.

El consentimiento del otorgamiento de la buena pro se publica en el SEACE al día hábil siguiente de producido.

Importante

Una vez consentido el otorgamiento de la buena pro, el órgano encargado de las contrataciones o el órgano de la Entidad al que se haya asignado tal función realiza la verificación de la oferta presentada por el postor ganador de la buena pro conforme lo establecido en el numeral 64.6 del artículo 64 del Reglamento.



CAPÍTULO II SOLUCIÓN DE CONTROVERSIAS DURANTE EL PROCEDIMIENTO DE SELECCIÓN

2.1. RECURSO DE APELACIÓN

A través del recurso de apelación se pueden impugnar los actos dictados durante el desarrollo del procedimiento de selección hasta antes del perfeccionamiento del contrato.

El recurso de apelación se presenta ante la Entidad convocante, y es conocido y resuelto por su Titular, cuando el valor estimado sea igual o menor a cincuenta (50) UIT. Cuando el valor estimado sea mayor a dicho monto, el recurso de apelación se presenta ante y es resuelto por el Tribunal de Contrataciones del Estado.

En los procedimientos de selección según relación de ítems, el valor estimado total del procedimiento determina ante quién se presenta el recurso de apelación.

Los actos que declaren la nulidad de oficio, la cancelación del procedimiento de selección y otros actos emitidos por el Titular de la Entidad que afecten la continuidad de este, se impugnan ante el Tribunal de Contrataciones del Estado.

Importante

- Una vez otorgada la buena pro, el órgano encargado de las contrataciones o el comité de selección, según corresponda, está en la obligación de permitir el acceso de los participantes y postores al expediente de contratación, salvo la información calificada como secreta, confidencial o reservada por la normativa de la materia, a más tardar dentro del día siguiente de haberse solicitado por escrito.

Luego de otorgada la buena pro no se da a conocer las ofertas cuyos requisitos de calificación no fueron analizados y revisados por el órgano encargado de las contrataciones o el comité de selección, según corresponda.

- A efectos de recoger la información de su interés, los postores pueden valerse de distintos medios, tales como: (i) la lectura y/o toma de apuntes, (ii) la captura y almacenamiento de imágenes, e incluso (iii) pueden solicitar copia de la documentación obrante en el expediente, siendo que, en este último caso, la Entidad deberá entregar dicha documentación en el menor tiempo posible, previo pago por tal concepto.
- El recurso de apelación se presenta ante la Mesa de Partes del Tribunal o ante las oficinas desconcentradas del OSCE, o en la Unidad de Trámite Documentario de la Entidad, según corresponda.

2.2. PLAZOS DE INTERPOSICIÓN DEL RECURSO DE APELACIÓN

La apelación contra el otorgamiento de la buena pro o contra los actos dictados con anterioridad a ella se interpone dentro de los cinco (5) días hábiles siguientes de haberse notificado el otorgamiento de la buena pro.

La apelación contra los actos dictados con posterioridad al otorgamiento de la buena pro, contra la declaración de nulidad, cancelación y declaratoria de desierto del procedimiento, se interpone dentro de los cinco (5) días hábiles siguientes de haberse tomado conocimiento del acto que se desea impugnar.



CAPÍTULO III DEL CONTRATO

3.1. PERFECCIONAMIENTO DEL CONTRATO

Los plazos y el procedimiento para perfeccionar el contrato se realiza conforme a lo indicado en el artículo 141 del Reglamento.

El contrato se perfecciona con la suscripción del documento que lo contiene, salvo en los contratos cuyo monto del valor estimado no supere los doscientos mil Soles (S/ 200,000.00), en los que se puede perfeccionar con la recepción de la orden de compra, conforme a lo previsto en la sección específica de las bases.

En el caso de procedimientos de selección por relación de ítems, se puede perfeccionar el contrato con la suscripción del documento o con la recepción de una orden de compra, cuando el valor estimado del ítem corresponda al parámetro establecido en el párrafo anterior.

Importante

El órgano encargado de las contrataciones o el comité de selección, según corresponda, debe consignar en la sección específica de las bases la forma en que se perfeccionará el contrato, sea con la suscripción del contrato o la recepción de la orden de compra. En caso la Entidad perfeccione el contrato con la recepción de la orden de compra no debe incluir la proforma del contrato establecida en el Capítulo V de la sección específica de las bases.

Para perfeccionar el contrato, el postor ganador de la buena pro debe presentar los documentos señalados en el artículo 139 del Reglamento y los previstos en la sección específica de las bases.

3.2. GARANTÍAS

Las garantías que deben otorgar los postores y/o contratistas, según corresponda, son las de fiel cumplimiento del contrato y por los adelantos.

3.2.1. GARANTÍA DE FIEL CUMPLIMIENTO

Como requisito indispensable para perfeccionar el contrato, el postor ganador debe entregar a la Entidad la garantía de fiel cumplimiento del mismo por una suma equivalente al diez por ciento (10%) del monto del contrato original. Esta se mantiene vigente hasta la conformidad de la recepción de la prestación a cargo del contratista.

3.2.2. GARANTÍA DE FIEL CUMPLIMIENTO POR PRESTACIONES ACCESORIAS

En las contrataciones que conllevan la ejecución de prestaciones accesorias, tales como mantenimiento, reparación o actividades afines, se otorga una garantía adicional por una suma equivalente al diez por ciento (10%) del monto del contrato de la prestación accesorio, la misma que debe ser renovada periódicamente hasta el cumplimiento total de las obligaciones garantizadas.



Importante

En los contratos cuyos montos sean iguales o menores a doscientos mil Soles (S/ 200,000.00), no corresponde presentar garantía de fiel cumplimiento de contrato ni garantía de fiel cumplimiento por prestaciones accesorias. Dicha excepción también aplica a los contratos derivados de procedimientos de selección por relación de ítems, cuando el monto del ítem adjudicado o la sumatoria de los montos de los ítems adjudicados no superen el monto señalado anteriormente, conforme a lo dispuesto en el literal a) del artículo 152 del Reglamento.

3.2.3. GARANTÍA POR ADELANTO

En caso se haya previsto en la sección específica de las bases la entrega de adelantos, el contratista debe presentar una garantía emitida por idéntico monto conforme a lo estipulado en el artículo 153 del Reglamento.

3.3. REQUISITOS DE LAS GARANTÍAS

Las garantías que se presenten deben ser incondicionales, solidarias, irrevocables y de realización automática en el país, al solo requerimiento de la Entidad. Asimismo, deben ser emitidas por empresas que se encuentren bajo la supervisión directa de la Superintendencia de Banca, Seguros y Administradoras Privadas de Fondos de Pensiones y que cuenten con clasificación de riesgo B o superior. Asimismo, deben estar autorizadas para emitir garantías; o estar consideradas en la última lista de bancos extranjeros de primera categoría que periódicamente publica el Banco Central de Reserva del Perú.

Importante

Corresponde a la Entidad verificar que las garantías presentadas por el postor ganador de la buena pro y/o contratista cumplan con los requisitos y condiciones necesarios para su aceptación y eventual ejecución, sin perjuicio de la determinación de las responsabilidades funcionales que correspondan.

Advertencia

Los funcionarios de las Entidades no deben aceptar garantías emitidas bajo condiciones distintas a las establecidas en el presente numeral, debiendo tener en cuenta lo siguiente:

1. La clasificadora de riesgo que asigna la clasificación a la empresa que emite la garantía debe encontrarse listada en el portal web de la SBS (<http://www.sbs.gob.pe/sistema-financiero/clasificadoras-de-riesgo>).
2. Se debe identificar en la página web de la clasificadora de riesgo respectiva, cuál es la clasificación vigente de la empresa que emite la garantía, considerando la vigencia a la fecha de emisión de la garantía.
3. Para fines de lo establecido en el artículo 148 del Reglamento, la clasificación de riesgo B, incluye las clasificaciones B+ y B.
4. Si la empresa que otorga la garantía cuenta con más de una clasificación de riesgo emitida por distintas empresas listadas en el portal web de la SBS, bastará que en una de ellas cumpla con la clasificación mínima establecida en el Reglamento.

En caso exista alguna duda sobre la clasificación de riesgo asignada a la empresa emisora de la garantía, se deberá consultar a la clasificadora de riesgos respectiva.

De otro lado, además de cumplir con el requisito referido a la clasificación de riesgo, a efectos de verificar si la empresa emisora se encuentra autorizada por la SBS para emitir garantías, debe revisarse el portal web de dicha Entidad (<http://www.sbs.gob.pe/sistema-financiero/relacion-de-empresas-que-se-encuentran-autorizadas-a-emitir-cartas-fianza>).

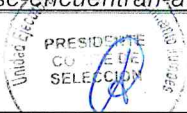

Advertencia

Los funcionarios competentes deben verificar la autenticidad de la garantía a través de los mecanismos establecidos (consulta web, teléfono u otros) por la empresa emisora.

3.4. EJECUCIÓN DE GARANTÍAS

La Entidad puede solicitar la ejecución de las garantías conforme a los supuestos contemplados en el artículo 155 del Reglamento.

3.5. ADELANTOS

La Entidad puede entregar adelantos directos al contratista, los que en ningún caso exceden en conjunto del treinta por ciento (30%) del monto del contrato original, siempre que ello haya sido previsto en la sección específica de las bases.

3.6. PENALIDADES

3.6.1. PENALIDAD POR MORA EN LA EJECUCIÓN DE LA PRESTACIÓN

En caso de retraso injustificado del contratista en la ejecución de las prestaciones objeto del contrato, la Entidad le aplica automáticamente una penalidad por mora por cada día de atraso, de conformidad con el artículo 162 del Reglamento.

3.6.2. OTRAS PENALIDADES

La Entidad puede establecer penalidades distintas a la mencionada en el numeral precedente, según lo previsto en el artículo 163 del Reglamento y lo indicado en la sección específica de las bases.

Estos dos tipos de penalidades se calculan en forma independiente y pueden alcanzar cada una un monto máximo equivalente al diez por ciento (10%) del monto del contrato vigente, o de ser el caso, del ítem que debió ejecutarse.

3.7. INCUMPLIMIENTO DEL CONTRATO

Las causales para la resolución del contrato, serán aplicadas de conformidad con el artículo 36 de la Ley y 164 del Reglamento.

3.8. PAGOS

El pago se realiza después de ejecutada la respectiva prestación, pudiendo contemplarse pagos a cuenta, según la forma establecida en la sección específica de las bases o en el contrato.

La Entidad paga las contraprestaciones pactadas a favor del contratista dentro de los diez (10) días calendario siguientes de otorgada la conformidad de los bienes, siempre que se verifiquen las condiciones establecidas en el contrato para ello, bajo responsabilidad del funcionario competente.

La conformidad se emite en un plazo máximo de siete (7) días de producida la recepción salvo que se requiera efectuar pruebas que permitan verificar el cumplimiento de la obligación, en cuyo caso la conformidad se emite en un plazo máximo de quince (15) días, bajo responsabilidad del funcionario que debe emitir la conformidad.



En el caso que se haya suscrito contrato con un consorcio, el pago se realizará de acuerdo a lo que se indique en el contrato de consorcio.

Advertencia

En caso de retraso en los pagos a cuenta o pago final por parte de la Entidad, salvo que se deba a caso fortuito o fuerza mayor, esta reconoce al contratista los intereses legales correspondientes, de conformidad con el artículo 39 de la Ley y 171 del Reglamento, debiendo repetir contra los responsables de la demora injustificada.

3.9. DISPOSICIONES FINALES

Todos los demás aspectos del presente procedimiento no contemplados en las bases se regirán supletoriamente por la Ley y su Reglamento, así como por las disposiciones legales vigentes.



SECCIÓN ESPECÍFICA

CONDICIONES ESPECIALES DEL PROCEDIMIENTO DE SELECCIÓN

(EN ESTA SECCIÓN LA ENTIDAD DEBERÁ COMPLETAR LA INFORMACIÓN EXIGIDA, DE ACUERDO A LAS INSTRUCCIONES INDICADAS)



LA CHR



CAPÍTULO I GENERALIDADES

1.1. ENTIDAD CONVOCANTE

Nombre : UNIDAD EJECUTORA 002 SERVICIOS DE SANEAMIENTO TUMBES.

RUC N° : 20603799373

Domicilio legal : JR. JOSE JIMENEZ NRO. SN BAR. BUENOS AIRES - EL MILAGRO – TUMBES

Teléfono: : 072-600427

Correo electrónico: : buzonvirtual@aguatumbes.gob.pe

1.2. OBJETO DE LA CONVOCATORIA

El presente procedimiento de selección tiene por objeto la contratación para la ADQUISICIÓN DE EQUIPO DE BOMBEO; EN EL(LA) CÁMARA DE BOMBEO DE DESAGÜE NORTE DEL C.P. PUERTO PIZARRO, DISTRITO DE TUMBES, PROVINCIA TUMBES, DEPARTAMENTO TUMBES, ITEM: SUMINISTRO ELECTROMECHANICO.

ITEM/ PAQUETE		DESCRIPCIÓN	CANTIDAD	UNIDAD MEDIDA
5.3. SUMINISTRO ELECTROMECHANICO	5.3.1	ELECTROBOMBA AUTOCEBANTE Q=28 lps, ADT=45.78m, INCL. MOTOR ELECTRICO, REDUCCIÓN EXCÉNTRICA Y EXPANSIÓN CONCENTRICA	01	UND
	5.3.2	TABLERO DE BOMBA	01	UND
	5.3.3	VALVULA AUTOMATICA DE DESCARGA DE AIRE, INCL. ACCESORIOS	02	UND

1.3. EXPEDIENTE DE CONTRATACIÓN

El expediente de contratación fue aprobado mediante **FORMATO N°02: SOLICITUD DE APROBACION DE EXPEDIENTE DE CONTRATACION N°014-2024-UESST/GG** el 19 de setiembre del 2024.

1.4. FUENTE DE FINANCIAMIENTO

RECURSOS ORDINARIOS

Importante

La fuente de financiamiento debe corresponder a aquella prevista en la Ley de Equilibrio Financiero del Presupuesto del Sector Público del año fiscal en el cual se convoca el procedimiento de selección.

1.5. SISTEMA DE CONTRATACIÓN

El presente procedimiento se rige por el sistema de **A SUMA ALZADA**, de acuerdo con lo establecido en el expediente de contratación respectivo.



1.6. MODALIDAD DE EJECUCIÓN

NO APLICA

1.7. DISTRIBUCIÓN DE LA BUENA PRO

NO APLICA

1.8. ALCANCES DEL REQUERIMIENTO

El alcance de la prestación está definido en el Capítulo III de la presente sección de las bases.

1.9. PLAZO DE ENTREGA

Los bienes materia de la presente convocatoria se entregarán en el plazo de CIEN (100) días calendario, en concordancia con lo establecido en el expediente de contratación.

1.10. COSTO DE REPRODUCCIÓN Y ENTREGA DE BASES

Los participantes registrados tienen el derecho de recabar un ejemplar de las bases, para cuyo efecto deben:

Cancelar en : BBVA – BANCO CONTINENTAL A LA CUENTA CORRIENTE
N°0011-0265-0100043779

Recoger en : Oficina de Abastecimiento de la Unidad Ejecutora 002 Servicios
de Saneamiento Tumbes-sito en Jr. José Jiménez Nro. Sn Bar.
Buenos Aires -El Milagro (Planta de Tratamiento de Agua
Potable-Tumbes)

Costo de bases : Impresión S/ 5.00

Importante

El costo de entrega de un ejemplar de las bases no puede exceder el costo de su reproducción.

1.11. BASE LEGAL

- Ley N° 31953 LEY DE PRESUPUESTO DEL SECTOR PÚBLICO PARA EL AÑO FISCAL 2024.
- Ley N° 31954 Ley de Equilibrio Financiero del Presupuesto del Sector Público del año fiscal 2024.
- Reglamento del TUO de la Ley de Contrataciones del Estado, aprobada mediante Decreto Supremo N°344-20218-EF.
- D.L. N° 1280, que aprueba la Ley Marco de la Gestión y Prestación de los Servicios de Saneamiento.

Las referidas normas incluyen sus respectivas modificaciones, de ser el caso.





CAPÍTULO II DEL PROCEDIMIENTO DE SELECCIÓN

2.1. CALENDARIO DEL PROCEDIMIENTO DE SELECCIÓN

Según el cronograma de la ficha de selección de la convocatoria publicada en el SEACE.

Importante

De conformidad con la vigesimosegunda Disposición Complementaria Final del Reglamento, en caso la Entidad (Ministerios y sus organismos públicos, programas o proyectos adscritos) haya difundido el requerimiento a través del SEACE siguiendo el procedimiento establecido en dicha disposición, no procede formular consultas u observaciones al requerimiento.

2.2. CONTENIDO DE LAS OFERTAS

La oferta contendrá, además de un índice de documentos², la siguiente documentación:

2.2.1. Documentación de presentación obligatoria

2.2.1.1. Documentos para la admisión de la oferta

- a) Declaración jurada de datos del postor. (**Anexo N° 1**)
- b) Documento que acredite la representación de quien suscribe la oferta.

En caso de persona jurídica, copia del certificado de vigencia de poder del representante legal, apoderado o mandatario designado para tal efecto.

En caso de persona natural, copia del documento nacional de identidad o documento análogo, o del certificado de vigencia de poder otorgado por persona natural, del apoderado o mandatario, según corresponda.

En el caso de consorcios, este documento debe ser presentado por cada uno de los integrantes del consorcio que suscriba la promesa de consorcio, según corresponda.

Advertencia

De acuerdo con el artículo 4 del Decreto Legislativo N° 1246, las Entidades están prohibidas de exigir a los administrados o usuarios la información que puedan obtener directamente mediante la interoperabilidad a que se refieren los artículos 2 y 3 de dicho Decreto Legislativo. En esa medida, si la Entidad es usuaria de la Plataforma de Interoperabilidad del Estado – PIDE³ y siempre que el servicio web se encuentre activo en el Catálogo de Servicios de dicha plataforma, no corresponderá exigir el certificado de vigencia de poder y/o documento nacional de identidad.

- c) Declaración jurada de acuerdo con el literal b) del artículo 52 del Reglamento. (**Anexo N° 2**)
- d) Declaración jurada de cumplimiento de las Especificaciones Técnicas contenidas en el numeral 3.1 del Capítulo III de la presente sección. (**Anexo N° 3**)
-Tablas Técnicas conteniendo las características técnicas consideradas en el capítulo III de las bases estándar; las mismas que se incorporaran a las bases integradas después del Anexo 3. Declaración Jurada de Cumplimiento de las

² La omisión del índice no determina la no admisión de la oferta.

³ Para mayor información de las Entidades usuarias y del Catálogo de Servicios de la Plataforma de Interoperabilidad del Estado – PIDE ingresar al siguiente enlace <https://www.gobiernodigital.gob.pe/interoperabilidad/>



especificaciones técnicas.

- Fichas Técnicas y/o Catálogos y/o Brochures y/o Manuales de fabricación de los bienes a suministrar e instalar en idioma español o traducidos al mismo, en donde se verifique:

1. La curva del ADT VS Caudal, NPSH requerido vs Caudal y curva de eficiencia de la bomba.
2. Eficiencia del motor eléctrico en función a la norma ofertada por el proveedor

- e) Declaración jurada de plazo de entrega. **(Anexo N° 4)**⁴
- f) Promesa de consorcio con firmas legalizadas, de ser el caso, en la que se consigne los integrantes, el representante común, el domicilio común y las obligaciones a las que se compromete cada uno de los integrantes del consorcio, así como el porcentaje equivalente a dichas obligaciones. **(Anexo N° 5)**
- g) El precio de la oferta en SOLES. Adjuntar obligatoriamente el **Anexo N° 6**.

El precio total de la oferta y los subtotales que lo componen son expresados con dos (2) decimales. Los precios unitarios pueden ser expresados con más de dos (2) decimales.

Importante

El órgano encargado de las contrataciones o el comité de selección según corresponda, verifica la presentación de los documentos requeridos. De no cumplir con lo requerido, la oferta se considera no admitida.

2.2.1.2. Documentos para acreditar los requisitos de calificación

Incorporar en la oferta los documentos que acreditan los **“Requisitos de Calificación”** que se detallan en el numeral 3.2 del Capítulo III de la presente sección de las bases.

2.2.2. Documentación de presentación facultativa:

- a) En el caso de microempresas y pequeñas empresas integradas por personas con discapacidad, o en el caso de consorcios conformados en su totalidad por estas empresas, deben presentar la constancia o certificado con el cual acredite su inscripción en el Registro de Empresas Promocionales para Personas con Discapacidad⁵.
- b) Solicitud de bonificación del cinco por ciento (5%) por tener la condición de micro y pequeña empresa **(Anexo N° 10)**.
- c) Incorporar en la oferta los documentos que acreditan los **“Factores de Evaluación”** establecidos en el Capítulo IV de la presente sección de las bases, a efectos de obtener el puntaje previsto en dicho Capítulo para cada factor.

Advertencia

El órgano encargado de las contrataciones o el comité de selección, según corresponda, no podrá exigir al postor la presentación de documentos que no hayan sido indicados en los acápites “Documentos para la admisión de la oferta”, “Requisitos de calificación” y “Factores de evaluación”.

⁴ En caso de considerar como factor de evaluación la mejora del plazo de entrega, el plazo ofertado en dicho anexo servirá también para acreditar este factor.

⁵ Dicho documento se tendrá en consideración en caso de empate, conforme a lo previsto en el artículo 91 del Reglamento.

2.3. PRESENTACIÓN DEL RECURSO DE APELACIÓN

"El recurso de apelación se presenta ante la Unidad de Trámite Documentario de la Entidad.

En caso el participante o postor opte por presentar recurso de apelación y por otorgar la garantía mediante depósito en cuenta bancaria, se debe realizar el abono en:

N ° de Cuenta : 0011-0265-0100043779
Banco : BBVA – BANCO CONTINENTAL A LA CUENTA CORRIENTE
N° CCI⁶ : 011-26500010004377966

2.4. REQUISITOS PARA PERFECCIONAR EL CONTRATO

El postor ganador de la buena pro debe presentar los siguientes documentos para perfeccionar el contrato:

- a) Garantía de fiel cumplimiento del contrato
- b) Garantía de fiel cumplimiento por prestaciones accesorias, de ser el caso.
- c) Contrato de consorcio con firmas legalizadas ante Notario de cada uno de los integrantes, de ser el caso.
- d) Código de cuenta interbancaria (CCI) o, en el caso de proveedores no domiciliados, el número de su cuenta bancaria y la entidad bancaria en el exterior.
- e) Copia de la vigencia del poder del representante legal de la empresa que acredite que cuenta con facultades para perfeccionar el contrato, cuando corresponda.
- f) Copia de DNI del postor en caso de persona natural, o de su representante legal en caso de persona jurídica.

Advertencia

De acuerdo con el artículo 4 del Decreto Legislativo N° 1246, las Entidades están prohibidas de exigir a los administrados o usuarios la información que puedan obtener directamente mediante la interoperabilidad a que se refieren los artículos 2 y 3 de dicho Decreto Legislativo. En esa medida, si la Entidad es usuaria de la Plataforma de Interoperabilidad del Estado – PIDE⁷ y siempre que el servicio web se encuentre activo en el Catálogo de Servicios de dicha plataforma, no corresponderá exigir los documentos previstos en los literales e) y f).

- g) Domicilio para efectos de la notificación durante la ejecución del contrato.
- h) Autorización de notificación de la decisión de la Entidad sobre la solicitud de ampliación de plazo mediante medios electrónicos de comunicación⁸ (**Anexo N° 11**).
- i) Detalle de los precios unitarios del precio ofertado⁹.
- j) Detalle del precio de la oferta de cada uno de los bienes que conforman el paquete¹⁰.

Importante

- En caso que el postor ganador de la buena pro sea un consorcio, las garantías que presente este para el perfeccionamiento del contrato, así como durante la ejecución contractual, de ser el caso, además de cumplir con las condiciones establecidas en el artículo 33 de la Ley y en

En caso de transferencia interbancaria.

Para mayor información de las Entidades usuarias y del Catálogo de Servicios de la Plataforma de Interoperabilidad del Estado – PIDE ingresar al siguiente enlace <https://www.gobiernodigital.gob.pe/interoperabilidad/>

En tanto se implemente la funcionalidad en el SEACE, de conformidad con la Primera Disposición Complementaria Transitoria del Decreto Supremo N° 234-2022-EF.

⁹ Incluir solo en caso de la contratación bajo el sistema a suma alzada.

¹⁰ Incluir solo en caso de contrataciones por paquete.



el artículo 148 del Reglamento, deben consignar expresamente el nombre completo o la denominación o razón social de los integrantes del consorcio, en calidad de garantizados, de lo contrario no podrán ser aceptadas por las Entidades. No se cumple el requisito antes indicado si se consigna únicamente la denominación del consorcio, conforme lo dispuesto en la Directiva "Participación de Proveedores en Consorcio en las Contrataciones del Estado".

- En los contratos cuyos montos sean iguales o menores a doscientos mil Soles (S/ 200,000.00), no corresponde presentar garantía de fiel cumplimiento de contrato ni garantía de fiel cumplimiento por prestaciones accesorias. Dicha excepción también aplica a los contratos derivados de procedimientos de selección por relación de ítems, cuando el monto del ítem adjudicado o la sumatoria de los montos de los ítems adjudicados no supere el monto señalado anteriormente, conforme a lo dispuesto en el literal a) del artículo 152 del Reglamento.

- k) Documentos que sustenten la formación profesional y experiencia del capacitador o capacitadores de conformidad a lo descrito en las especificaciones técnicas contenidas en el numeral 3.1 del Capítulo III de la presente sección.
- l) Presentar las características del equipo requerido: según tabla del Numeral 5.3.1 de las especificaciones técnicas.

Importante

- Corresponde a la Entidad verificar que las garantías presentadas por el postor ganador de la buena pro cumplan con los requisitos y condiciones necesarios para su aceptación y eventual ejecución, sin perjuicio de la determinación de las responsabilidades funcionales que correspondan.
- De conformidad con el Reglamento Consular del Perú aprobado mediante Decreto Supremo N° 076-2005-RE para que los documentos públicos y privados extendidos en el exterior tengan validez en el Perú, deben estar legalizados por los funcionarios consulares peruanos y refrendados por el Ministerio de Relaciones Exteriores del Perú, salvo que se trate de documentos públicos emitidos en países que formen parte del Convenio de la Apostilla, en cuyo caso bastará con que estos cuenten con la Apostilla de la Haya¹¹.
- La Entidad no puede exigir documentación o información adicional a la consignada en el presente numeral para el perfeccionamiento del contrato.

2.5. PERFECCIONAMIENTO DEL CONTRATO

El contrato se perfecciona con la suscripción del documento que lo contiene. Para dicho efecto el postor ganador de la buena pro, dentro del plazo previsto en el artículo 141 del Reglamento, debe presentar la documentación requerida en LA UNIDAD EJECUTORA 002 SERVICIOS DE SANEAMIENTO TUMBES sito en Jr. José Jiménez Nro. Sn Bar. Buenos Aires - el Milagro (Planta Tratamiento Agua Potable Tumbes), desde las 8:00 am hasta las 4:30 pm.

2.6. ADELANTOS¹²

"La Entidad otorgará un (01) adelanto directo por el 30% del monto del contrato original.

El contratista debe solicitar los adelantos dentro de los ocho (8) días siguientes a la suscripción del contrato, adjuntando a su solicitud la garantía por adelantos¹³ mediante carta fianza o póliza de caución acompañada del comprobante de pago correspondiente. Vencido dicho plazo no procede la solicitud.

¹¹ Según lo previsto en la Opinión N° 009-2016/DTN.

¹² Si la Entidad ha previsto la entrega de adelantos, debe prever el plazo en el cual el contratista debe solicitar el adelanto, así como el plazo de entrega del mismo, conforme a lo previsto en el artículo 156 del Reglamento.

¹³ De conformidad con el artículo 153 del Reglamento, esta garantía debe ser emitida por idéntico monto y un plazo mínimo de vigencia de tres (3) meses, renovable por un plazo idéntico hasta la amortización total del adelanto otorgado. Cuando el plazo de ejecución contractual sea menor a tres (3) meses, las garantías pueden ser emitidas con una vigencia menor, siempre que cubra la fecha prevista para la amortización total del adelanto otorgado.

La Entidad debe entregar el monto solicitado dentro de siete (7) días siguientes a la presentación de la solicitud del contratista".

2.7. FORMA DE PAGO

La Entidad realizará el pago de la contraprestación pactada a favor del contratista en un ÚNICO PAGO.

Para efectos del pago de las contraprestaciones ejecutadas por el contratista, la Entidad debe contar con la siguiente documentación:

- Recepción del del área de almacén.
- Informe del funcionario responsable del Unidad de Mantenimiento Electromecánico emitiendo la conformidad de la prestación efectuada con el visto bueno de la gerencia de operaciones.
- Comprobante de pago.
- Guía de remisión.
- Acta de patrimonio para el caso del tablero y la electrobomba
- Manuales de operación para el caso del tablero y la electrobomba

Dicha documentación se debe presentar en la Mesa de Partes de la Unidad Ejecutora Servicios de Saneamiento Tumbes, sito en JR. JOSE JIMENEZ NRO. SN BAR. BUENOS AIRES - EL MILAGRO - TUMBES.



CAPÍTULO III REQUERIMIENTO

Importante

De conformidad con el numeral 29.8 del artículo 29 del Reglamento, el área usuaria es responsable de la adecuada formulación del requerimiento, debiendo asegurar la calidad técnica y reducir la necesidad de su reformulación por errores o deficiencias técnicas que repercutan en el proceso de contratación.

3.1. ESPECIFICACIONES TÉCNICAS

1. DENOMINACION DE LA CONTRATACION

"ADQUISICION DE EQUIPO DE BOMBEO; EN EL(LA) CAMARA DE BOMBEO DE DESAGUE NORTE DEL C.P. PUERTO PIZARRO, DISTRITO DE TUMBES, PROVINCIA TUMBES, DEPARTAMENTO TUMBES", con código único de inversiones N°: 2546849

2. FINALIDAD PÚBLICA

La presente contratación tiene como finalidad garantizar la continuidad del servicio de saneamiento en parte de la población de Puerto Pizarro; en este sentido y en claro uso de sus funciones se genera la inversión para reponer un equipo de bombeo, tablero de bombas, tuberías y accesorios. Para lo cual se ha creído conveniente elaborar el proyecto denominado: "ADQUISICION DE EQUIPO DE BOMBEO; EN EL(LA) CAMARA DE BOMBEO DE DESAGUE NORTE DEL C.P. PUERTO PIZARRO, DISTRITO DE TUMBES, PROVINCIA TUMBES, DEPARTAMENTO TUMBES", con código único de inversiones N°: 2546849

3. ANTECEDENTES

De conformidad con el Decreto Legislativo N°1280 publicado el 29 de diciembre del 2016, que aprueba la Ley Marco de la Gestión y Prestación de los Servicios de Saneamiento, en adelante Ley Marco, el Organismo Técnico de la Administración de los Servicios de Saneamiento – OTASS es el organismo público técnico especializado adscrito al Ministerio de Vivienda, Construcción y Saneamiento, con personería jurídica de derecho público interno, con autonomía funcional, económica, financiera y administrativa, con competencia a nivel nacional y constituye pliego presupuestario; el cual desarrolla su competencia en concordancia con la política general, objetivos, planes y lineamientos normativos establecidos por el Ente Rector.

Mediante la Vigésimo Cuarta Disposición Complementaria Final del Decreto Legislativo N°1280, incorporada con el Decreto Legislativo N°1357 publicado el 21 de julio del 2018, se establece que "ante la terminación de contratos de Asociación Pública Privada, el OTASS directa o indirectamente, a través de otro prestador, asume la prestación total de los servicios de saneamiento de manera provisional hasta que los responsables de la prestación otorguen la explotación a otro prestador de servicios de saneamiento".

En el artículo 17 de la Ley N°30847 publicada el 19 de setiembre del 2018, para efectos de la implementación de la Vigésimo Cuarta Disposición Complementaria Final del Decreto Legislativo N°1280, se autoriza al OTASS a efectuar modificaciones presupuestarias en el nivel funcional programático que resulten necesarias, así como, se autoriza al Ministerio de Vivienda, Construcción y Saneamiento a realizar modificaciones presupuestarias en el nivel institucional a favor del OTASS.

Que mediante la Resolución Directoral N°095-2018-OTASS/DE publicada el 6 de noviembre del 2018, se formaliza la creación de la Unidad Ejecutora 002: denominada "Servicios de Saneamiento Tumbes" en el pliego 207: Organismo Técnico de la Administración de los Servicios de Saneamiento, cuyo nombre comercial será Agua Tumbes", a efectos de mantener la continuidad del servicio de agua y alcantarillado en la región Tumbes.

Agua Tumbes, para cumplir con el mandato del ente Rector; es decir, para realizar contrataciones destinadas a garantizar la continuidad y mejora de la prestación del servicio de saneamiento, durante este periodo excepcional hasta que los concedentes mediante contrato de explotación designe a otro operador, dentro de su estructura orgánica y bajo los alcances del Invierte.pe ha realizado las acciones conducentes para el desarrollo.

Para lograr sus objetivos Agua Tumbes elabora proyectos y expedientes técnicos para la ejecución de inversiones orientadas a garantizar la continuidad del servicio; en este sentido y en claro uso de sus funciones se genera la inversión para reponer equipos, tuberías y accesorios. Para lo cual se ha creído conveniente elaborar el proyecto denominado: "ADQUISICION DE EQUIPO DE BOMBEO; EN EL(LA) CAMARA DE BOMBEO DE DESAGUE NORTE



**UNIDAD EJECUTORA 002 SERVICIOS DE SANEAMIENTO TUMBES – BASES INTEGRADAS
ADJUDICACION SIMPLIFICADA N°011-2024-UESST – SEGUNDA CONVOCATORIA**

DEL C.P. PUERTO PIZARRO, DISTRITO DE TUMBES, PROVINCIA TUMBES, DEPARTAMENTO TUMBES", con código único de inversiones N°: 2546849.

4. UBICACIÓN

La Ubicación del proyecto es la siguiente:

Sector a intervenir : CBD "Norte".
Centro Poblado : Puerto Pizarro
Distrito : Tumbes
Provincia : Tumbes
Región : Tumbes
Ubigeo : 240101

Imagen N° 01: Ubicación Departamental - Provincial - Distrital de Tumbes

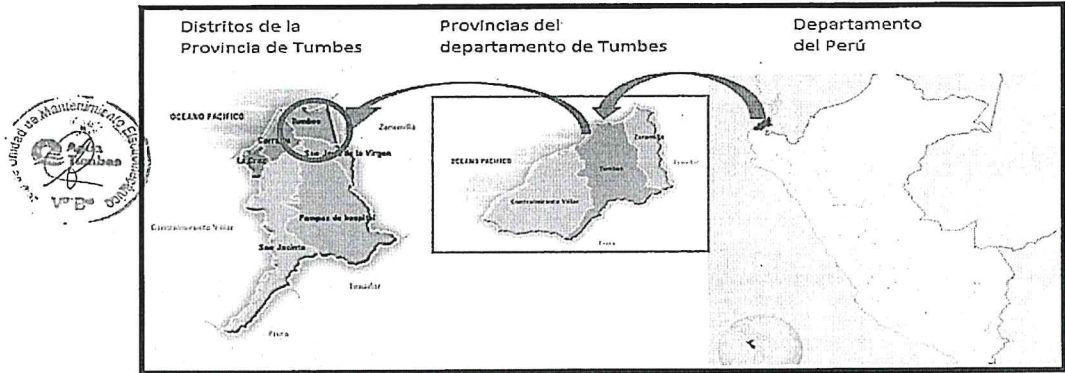

Fuente: Google Earth.

Se presenta a continuación la ubicación de la cámara de bombeo de desagüe "Norte", la cual se ubica en el Centro Poblado de Puerto Pizarro, del distrito de Tumbes:

Imagen N° 02: Ubicación de la CBD – Norte.

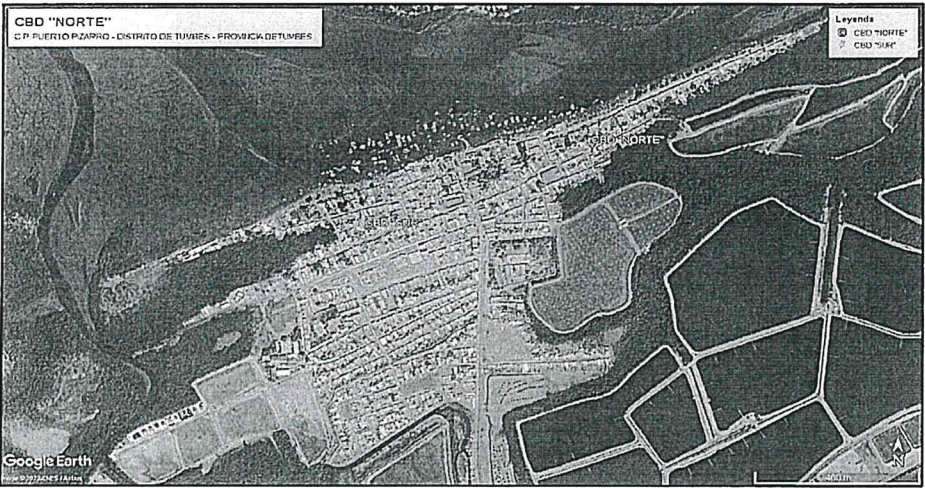

Fuente: Google Earth.

El área del proyecto se ubica aproximadamente en las coordenadas UTM: WGS 84, ZONA 17M en 9613161.381 m S y 568098.663 m E

5. CARACTERÍSTICAS Y CONDICIONES DE LOS BIENES A CONTRATAR

5.1. DESCRIPCIÓN Y CANTIDAD DE LOS BIENES

5.3. SUMINISTRO ELECTROMECAÁNICO	5.3.1	ELECTROBOMBA AUTOCEBANTE Q=28 lps, ADT=45.78m, INCL. MOTOR ELECTRICO, REDUCCIÓN EXCÉNTRICA Y EXPANSIÓN CONCENTRICA	UND	1
	5.3.2	TABLERO DE BOMBA	UND	1
	VALVULA AUTOMATICA DE DESCARGA DE AIRE, INCL. ACCESORIOS			
	5.3.3.1	CODO 90° X 25MM FIERRO GALVANIZADO C/ROSCA	UND	2
	5.3.3.2	NIPLE DE FIERRO GALVANIZADO DN 1" C/ROSCA (Longitud comercial >= 6.00 mts)	UND	2
	5.3.3.3	UNION UNIVERSAL DN 25MM	UND	4
	5.3.3.4	VALVULA AUTOMATICA DE DESCARGA DE AIRE 1" X 1"	UND	2
	5.3.3.5	COPLA MIXTA SIMPLE SOLDABLE SW	UND	2
	5.3.3.6	SOPORTE DE VALVULA AUTOMATICA DE F°G° DN1"	UND	2

5.3. CARACTERISTICAS TÉCNICAS DEL SUMINISTRO ELECTROMÉCANICO

5.3.1. SUMINISTRO DE ELECTROBOMBA AUTOCEBANTE

DESCRIPCIÓN

Electrobomba autocebante de Q=28 LPS y ADT=45.78 mts, debe cumplir como mínimo los siguientes componentes y sus características técnicas:



PERÚ

Ministerio
de Vivienda, Construcción
y Saneamiento

Organismo Técnico de la
Administración de los Servicios
de Saneamiento

Unidad Ejecutora 002 Servicios
de Saneamiento Tumbes

"Decenio de la Igualdad de oportunidades para Mujeres y Hombres"

"Año del Bicentenario, de la consolidación de nuestra Independencia, y de la conmemoración de las heroicas batallas de Junín y Ayacucho"

- Bomba autocebante centrífuga horizontal para transporte de agua residual, acoplada con motor eléctrico y montado sobre una base estructural de acero estructural ASTM A36, con tratamiento anticorrosivo y pintura de acabado, para instalación fija.
- Deberá permitir el paso de sólidos mínimos de sólidos a Mínimo 2.5 in (63.5mm)¹ que atravesarán el impulsor y la cámara de recirculación. Asimismo, el fabricante certificará esto.
- Tendrá sistema de ajuste externo para mantener la eficiencia del equipo sin lanas, utilizando un diseño de collarín y tornillo de ajuste.
- Deberá tener tapa frontal removible para eliminar atascamientos y obtener fácil acceso y cambio de impulsor, sello mecánico y válvula check, sin desmontar la bomba ni utilizar herramientas especiales.
- Deberá facilitar el retiro de la unidad rotativa, sin separar la voluta de la bomba de las luberías de succión y descarga.
- Motor eléctrico, asíncrono, trifásico, 12 terminales, norma IEC o NEMA, alta eficiencia, con rotor de jaula de ardilla, forma constructiva horizontal, para operar en instalaciones trifásicas de 60 Hz. Para temperatura ambiente máxima de 40°C a 1000 msnm. El motor debe cubrir toda la curva al rpm ofertado de la bomba.
- Base de acero común en acero estructural ASTM A36 para montaje de bomba y motor, con tratamiento anticorrosivo y pintado de acabado. La base deberá garantizar una correcta transmisión de potencia libre de vibraciones y desalineamientos entre los equipos.
- Incluirá kit de repuestos: se deberá proporcionar 02 juegos de repuestos conformado cada juego por:
 - 01 sello mecánico
 - 01 juego de retenes
 - 01 O'rings Completos (toda la bomba)
 - 01 juego de Rodajes para motor
 - 01 juego de Rodajes para bomba
 - 01 juego de visores de aceite
 - 01 válvula flat
 - 01 plato de desgaste
 - 01 impulsor que permita el paso de sólido empleado para agua residual
- Incluirá niple de descarga bridado DN80, PN16, según DIN2527 con el otro extremo rosca NPT.
- Incluirá niple de succión bridado DN100, PN16, según DIN2527 con el otro extremo rosca NPT.
- La transmisión de potencia entre el motor eléctrico y bomba se realizará por un juego de poleas y fajas, las poleas serán de fierro fundido, con buje tipo QD.
- La bomba contará con una tapa de cebado en la parte superior de la misma.
- La bomba contará con diseño de fabrica con dos visores, uno permitirá ver el nivel del aceite y el otro permite identificar si ha fallado de los retenes.

La variación máxima de operación no será mayor del 5%² de las condiciones solicitadas en la curva características del fabricante. El punto de operación deberá ubicarse muy cercano al punto de máxima

¹ texto modificado en virtud a la consulta N°08

² Aclaración en virtud a la consulta N°08: las variaciones a aceptar serán las que brinden mejores prestaciones, es decir +5% caudal y/o +5% de altura, con respecto al punto de operación solicitado.





PERÚ

Ministerio
de Vivienda, Construcción
y Saneamiento

Organismo Técnico de la
Administración de los Servicios
de Saneamiento

Unidad Ejecutora 002 "Servicios
de Saneamiento Tumbes"

"Decenio de la Igualdad de oportunidades para Mujeres y Hombres"

"Año del Bicentenario, de la consolidación de nuestra Independencia, y de la conmemoración de las heroicas batallas de Junín y Ayacucho"

eficiencia, para lo cual se aceptará elementos mecánicos que varían en la velocidad (poleas, reductores o variadores). Estos puntos deberán ser sustentados con curvas (potencias, rendimiento, NPSH) obtenidas de un software del fabricante³ que demuestre que el punto de eficiencia es el mejor y real.

Para la conformidad el contratista deberá proporcionar el manual de operación y mantenimiento en idioma español. Asimismo, se entregará la lista de partes con su plano de despiece.

El proveedor presentará a la firma de contrato el siguiente cuadro con ellas características del equipo requerido⁴:

N°	REFERENCIA	CBD PUERTO PIZARRO NORTE	
	DATOS DE BOMBA		
1	Tipo de bomba		Autocebante
2	Marca		Indicar
3	Modelo		Indicar
4	Estado		Nueva
5	Caudal	lps	28
6	Altura dinámica total	m	45.78
7	Tipo de fluido		Agua residual
8	Temperatura del fluido	°C	20.00
9	Eficiencia de la bomba	%	Mínimo 40.00
10	Potencia absorbida	hp	Indicar
11	Potencia máxima	hp	Indicar
12	Velocidad de operación	RPM	Indicar
13	Paso de sólidos		Mínimo 2.5 in (63.5mm) ⁵
14	Diámetro de impulsor	mm	Indicar
15	NPSH requerido (<=)	m	3.04
	NOTA: La bomba propuesta debe tener como máximo un NPSH de 3.04 metros en el punto de operación solicitada		
16	Sistema de sellado		Sello mecánico monoresorte tipo cartucho
	EJECUCION METALURGICA		
17	Carcasa		Hierro fundido gris A48 Cl.30 similar o mejorado
18	Impulsor		Hierro dúctil N° 65-45-12



³ Aclaración en virtud a la consulta N°08: se aceptará curvas de rendimiento generadas a partir de gráficas a velocidades nominales emitidas por el mismo fabricante, respetando las leyes de afinidad.

⁴ texto modificado en virtud a la consulta N°02

⁵ texto modificado en virtud a la consulta N°08

Av. José Jiménez 341, Barrio El Milagro, Tumbes.
T: (072) 600427



**UNIDAD EJECUTORA 002 SERVICIOS DE SANEAMIENTO TUMBES – BASES INTEGRADAS
ADJUDICACION SIMPLIFICADA N°011-2024-UESST – SEGUNDA CONVOCATORIA**



PERÚ

**Ministerio
de Vivienda, Construcción
y Saneamiento**

**Organismo Técnico de la
Administración de los Servicios
de Saneamiento**

**Unidad Ejecutora 002 "Servicios
de Saneamiento Tumbes"**

"Decenio de la Igualdad de oportunidades para Mujeres y Hombres"

"Año del Bicentenario, de la consolidación de nuestra Independencia, y de la conmemoración de las heroicas batallas de Junín y Ayacucho"

19	Eje de bomba		Acero aleado N° 4140 o acero inoxidable AISI 304 o superior con mejores prestaciones para la corrosión.
20	Material del sello		<ul style="list-style-type: none"> - Caras giratorias y estacionarias de carburo o silicio. - Asiento estacionario de acero inoxidable 316. - Elastómeros de fluorocarbono (DuPont Viton o equivalente). - Jaula y resorte de acero inoxidable 18-8. <p>NOTA: Temperatura máxima de líquido bombeado: 71 °C.</p>
	MOTOR		
21	Tipo		Motor eléctrico de jaula de ardilla
22	Estado		Nuevo
23	Norma		NEMA o IEC
24	Eficiencia		NEMA o IE3
25	Potencia nominal	hp	Indicar
26	Numero de polos	4	Indicar
27	Frame		Indicar
28	Voltaje nominal	V	440 o 460 ⁶
29	Corriente nominal	A	Indicar
30	Corriente de arranque	A	Indicar
31	Clase de aislamiento		F
32	Factor de servicio		1.15
33	Régimen de servicio		S1
34	Temperatura ambiente máxima	°C	40
35	Altitud máxima		1000 msnm
36	Protección		IP55
37	Fases		3
38	Frecuencia	Hz.	60
39	Factor de potencia		Mínimo 0.8
40	Rendimiento a plena carga	%	Indicar

NOTA: Referente a los materiales descritos en la ejecución metalúrgica, se aceptará materiales de características equivalentes o superiores.

⁶ texto modificado en virtud a la consulta N°10: Se aceptará 440 VAC o 460 VAC según tolerancias de la Norma EN 60034-1.

Av. José Jiménez 341, Barrio El Milagro, Tumbes.
T: (072) 600427





PERÚ

Ministerio
de Vivienda, Construcción
y Saneamiento

Organismo Técnico de la
Administración de los Servicios
de Saneamiento

Unidad Ejecutora 002 "Servicios
de Saneamiento Tumbes"

"Decenio de la Igualdad de oportunidades para Mujeres y Hombres"
"Año del Bicentenario, de la consolidación de nuestra Independencia, y de la conmemoración de las heroicas batallas de Junín y Ayacucho"

5.3.2. TABLERO DE BOMBA

DESCRIPCIÓN

Comprende los siguientes componentes:

- Tablero de mando y control con arranque electrónico.
- Para cada uno de los dos motores eléctricos suministrar:
20 metros de Conductor eléctrico entre el motor y el tablero eléctrico, dos ternas (para arranque-estrella triángulo) + tierra. Incluye terminales y cintillos.
Sección: 2x (3-1x16 mm² NYY 0,6/1 kV) + 16 mm² NYY 0,6/1 kV (tierra)
- Tubería de PVC-SAP entre el motor y el tablero eléctrico.
Conformado por:
 - 6 tubos PVC-SAP 2", pieza de 3 metros
 - 3 curvas de PVC-SAP 2"
- Planos de detalle dos juegos en originales en físico (uno para la estación y el otro para la Unidad de Mantenimiento), un USB conteniendo los planos en formato pdf y formato digital editable (AutoCAD) sin ninguna contraseña o autorización para actualizar en futuro por la entidad, lo cual será suministrado junto con la entrega de bienes⁷.

CARACTERISTICAS TECNICAS DE TABLERO DE MANDO Y CONTROL

Este tablero cumplirá la función de tablero de mando, control y automatización para la electrobomba de cámara de bombeo desagüe; a continuación, se detallan las características mínimas que tiene que cumplir este tablero

- ❖ El dimensionamiento del tablero deberá diseñarse para el arranque de cada una de las dos electrobombas que presente el diseño, el cual tendrá las siguientes variables:
 - El mayor de 2x40HP o de acuerdo a la potencia del motor eléctrico ofrecido (ofrecido que cubra toda la curva a rpm ofertada de la bomba).^{8,9}
 - Tensión circuito de fuerza 440 VAC o 460 VAC.¹⁰
 - La tensión para el circuito de mando debe ser de 220V.
 - Frecuencia nominal 60 Hz.
 - Considerar para el arrancador SERVICIO ESTANDAR.
- ❖ En el tablero se incluirá portaplanos con planos del circuito de fuerza, mando y control dibujados bajo norma DIN y plastificados.
- ❖ Arranque con arrancador electrónico, con contador en línea, acorde a la potencia de motor eléctrico, para trabajo a una tensión de 440 VAC o 460 VAC¹¹, trifásico y con frecuencia de 60Hz, debe contar con las siguientes características:
 - Grado de protección según IEC60529: IP00
 - Contactor bypass incorporado.
 - Regulación de par o rampa de tensión, limitación ajustable de par o corriente.
 - Clase de precisión según IEC 61557-12: 5%

⁷ Texto modificado con motivo de la observación N°3

⁸ Texto modificado con motivo de la consulta N°07

⁹ Texto modificado con motivo de la consulta N°11

¹⁰ texto modificado en virtud a la consulta N°10: Se aceptará 440 VAC o 460 VAC según tolerancias de la Norma EN 60034-1.

¹¹ texto modificado en virtud a la consulta N°10: Se aceptará 440 VAC o 460 VAC según tolerancias de la Norma EN 60034-1.



PERÚ

Ministerio
de Vivienda, Construcción
y Saneamiento

Organismo Técnico de la
Administración de los Servicios
de Saneamiento

Unidad Ejecutora 002 "Servicios
de Saneamiento Tumbes"

"Decenio de la Igualdad de oportunidades para Mujeres y Hombres"

"Año del Bicentenario, de la consolidación de nuestra Independencia, y de la conmemoración de las heroicas batallas de Junín y Ayacucho"

- Clases de parada: parada libre, regulación de par, de bomba.
- Clase de disparo 10A/10E/20E/30E según IEC 60947-4-2.
- Número de entradas digitales parametrizables: 03
- Número de salidas tipo relé: 03
- Número de salidas analógicas 4 – 20 mA: 01
- Funciones: Lista de eventos, informe de fallos, memoria de valores máx./mín.
- Protecciones: protección electrónica de motor y del arrancador.
- Display HMI para visualización de parámetros eléctricos.
- Debe cumplir con la norma IEC 60721 clase 3C3 o superior.
- Protección frente a:
 - Cortocircuitos entre las fases del motor.
 - Pérdida de fases de motor.
 - Rotor bloqueado.
 - Sobre temperatura del motor.
 - Sobreintensidad.

Se deberá proporcionar junto con los bienes al momento de la entrega¹², la ficha técnica del arrancador suave, donde se muestren las características técnicas y las protecciones incluidas.

- ❖ Los equipos de conmutación y arrancador deben ser seleccionados bajo coordinación tipo 2 y categoría de empleo AC3, conforme a normas IEC 947, esto deberá sustentarse con las tablas certificadas¹³ del fabricante de los componentes del tablero para coordinación tipo 2.
- ❖ La protección del circuito de fuerza de cada arrancador será del tipo termomagnética y debe cumplir norma IEC 947-4, adicionalmente incluir protección fusibles tipo aR para el arrancador, esto último obligatorio, además incluir protección termomagnética general.
- ❖ Las protecciones del circuito de mando, medición, automatización y seguridad deben ser disyuntores especiales para protección de circuitos de mando.
- ❖ Incluirá equipo multifunción de parámetros eléctricos:
 - Tensiones simples y compuertas.
 - Intensidades instantáneas por fases medias y máximas.
 - Frecuencia Hz.
 - Potencia activa, reactiva y aparente por fase y total en valores instantáneos, medios y máximos en periodos programables.
 - Medidor de energía activa, reactiva y aparente.
 - THD en tensión y corriente
 - Factor de potencia por fase y total.
 - Contador horario (obligatorio)
 - Incluirá PLC y HMI¹⁴
 - Incluirá módulo de comunicación RS485 Modbus, para conectarse al PLC.
 - Display LCD retroiluminado.
 - Montaje en panel frontal al tablero, llevará tapa de protección contra la intemperie.
 - Clase precisión según IEC60687 y ANSI C12.20 CLASE 0.5S.
- ❖ Incluirá relé de tensión, el cual controlará: sobretensión, subtenensión, inversión de fase y ausencia de fases, debe permitir temporizar su operación de protección.

¹² Texto incluido con motivo de la observación N°4

¹³ Texto incluido con motivo de la observación N°4

¹⁴ Texto incluido con motivo de la consulta N°11





PERÚ

Ministerio
de Vivienda, Construcción
y Saneamiento

Organismo Técnico de la
Administración de los Servicios
de Saneamiento

Unidad Ejecutora 002 "Servicios
de Saneamiento Tumbes"

"Decenio de la Igualdad de oportunidades para Mujeres y Hombres"

"Año del Bicentenario, de la consolidación de nuestra Independencia, y de la conmemoración de las heroicas batallas de Junín y Ayacucho"

- ❖ Incluirá control de nivel de arranque, parada y alarma mediante sensor LTU-701 Unidad de medición de nivel piezo resistiva muy resistente, diseñado para trabajar en ambientes extremadamente agresivos (Cámaras de desagüe), con diafragma en Hastelloy C resistente a la corrosión. Salida de 4-20 mA y disponible en rango de hasta 20 mH₂O, incluye 15m de cable, además debe incluir un conversor de señal, display con entrada de corriente y salida tipo relé 24 VDC, para integrarse al sistema de mando del tablero para su funcionamiento debe incluir su fuente de 24 VDC.
- ❖ El circuito de fuerza debe estar cableado con cable extra flexible y con terminales tipo ojo, aislados con fundas termoplásticas.
- ❖ El circuito de mando debe estar cableado con cable flexible y con terminales tipo DZ5, totalmente señalizado conforme al plano adjunto en el tablero.
- ❖ El cableado del circuito de fuerza y mando deben estar distribuidos en el tablero mediante canaletas y uso de bornes de paso tanto para el circuito de fuerza y mando.
- ❖ Incluirá pulsadores para arranque y parada, pilotos que indique energizado, marcha y falla, deberán cumplir código de colores según IEC 60073 tanto los elementos de comando y señalización.
- ❖ Incluirá sistema de ventilación forzada, conformado por 1 ventilador, 2 rejillas con filtro y 1 termostato de control para el ventilador por cada cuerpo del tablero. Incluirá su protección tipo termomagnética.
- ❖ El tablero será del tipo autosoportado modular de la cantidad de cuerpos que sea necesario, cumplirá grado de protección IP55, puerta con chapa y llave, acabado con pintura anticorrosiva y finalmente con pintura electrostática, debe cumplir con DIN EN 62208:2012-06 (IEC 62208:2011).
- ❖ El tablero incluirá sistema de iluminación interna, con interruptor de puerta, incluirá batería de emergencia para una autonomía de 1 hora.
- ❖ Incluirá sensor transductor para medir presión en la línea de impulsión (uno por cada electrobomba), esta señal debe ser recibida por el PLC como variable de trabajo y control, salida de 4-20 mA. Los sensores deben estar diseñados para trabajar en aguas servidas y no sufrir deterioro (incluirá diafragma de aislamiento y demás accesorios para su montaje como cable de control y terminales). La presión medida para visualizarse en la puerta frontal del tablero debe incluir un display.
- ❖ Incluirá sistema de compensación reactiva (banco de condensadores), compuesto por su protección principal, contactor de línea, condensadores, debe garantizar que el factor de potencia esté entre 0.97 a 0.99 inductivo.
- ❖ La operación del tablero debe ser manual y automático por control de nivel, además las electrobombas deben trabajar alternadamente.



5.3.3. VALVULA AUTOMATICA DE DESCARGA DE AIRE (INCL. ACCESORIOS)

DESCRIPCION

El suministro de la válvula automática de descarga de aire el cual incluye todos los accesorios necesarios para el funcionamiento sistema de descarga, según detalle:



Av. José Jiménez 341, Barrio El Milagro, Tumbes.
T: (072) 600427





PERÚ

Ministerio
de Vivienda, Construcción
y Saneamiento

Organismo Técnico de la
Administración de los Servicios
de Saneamiento

Unidad Ejecutora 002 Servicios
de Saneamiento Tumbes

"Decenio de la Igualdad de oportunidades para Mujeres y Hombres"

"Año del Bicentenario, de la consolidación de nuestra Independencia, y de la conmemoración de las heroicas batallas de Junín y Ayacucho"

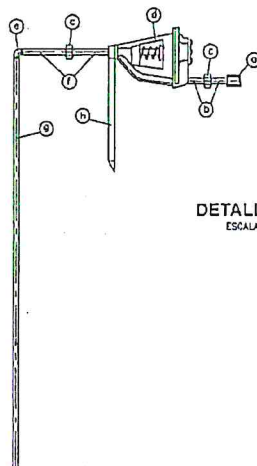

DETALLE N°04
ESCALA 1/50

VALVULA AUTOMATICA DE DESCARGA DE AIRE (INCL. ACCESORIOS)	Unidad	Cantidad
CODO 90° X 25MM FIERRO GALVANIZADO C/ROSCA	UND	2
NIPLE DE FIERRO GALVANIZADO DN 1" C/ROSCA (Longitud comercial >= 6.00 mts)	UND	2
UNION UNIVERSAL DN 25MM	UND	4
VALVULA AUTOMATICA DE DESCARGA DE AIRE 1" X 1"	UND	2
COPLA MIXTA SIMPLE SOLDABLE SW	UND	2
SOPORTE DE VALVULA AUTOMATICA DE F°G° DN1"	UND	2

5.3.3.1. CODO 90° X 25MM FIERRO GALVANIZADO C/ROSCA

Características:



Imagen referencial.

DESCRIPCION	ANOTACION
Material	Acero Forjado A105
Norma	ANSI / ASME B16.11
Conexión	Rosca NPT ANSI/ASME B1.20.1
Extremos	Reforzados
Diámetro	1"

Av. José Jiménez 341, Barrio El Milagro, Tumbes.
T: (072) 600427





PERÚ

Ministerio
de Vivienda, Construcción
y Saneamiento

Organismo Técnico de la
Administración de los Servicios
de Saneamiento

Unidad Ejecutora 002 "Servicios
de Saneamiento Tumbes"

"Decenio de la Igualdad de oportunidades para Mujeres y Hombres"

"Año del Bicentenario, de la consolidación de nuestra Independencia, y de la conmemoración de las heroicas batallas de Junín y Ayacucho"

5.3.3.2. Niple (tubo) de Fierro Galvanizado

La tubería de descarga se compondrá de niples de fierro galvanizado (F°G°), espesor mínimo 2.00 mm, Diámetro =1" con extremos roscados NPT ASME B1.20.1

Características:



Imagen referencial.

DESCRIPCION	ANOTACION
Tipo	Niple Barril
Material	Fierro negro Galvanizado
Espesor	2.00 mm
Costura	Con costura ERW
Extremos	Rosca NPT ASME/ANSI B1.20.1
Diámetro	1"
Medida	1 tubo de 6 m metros mínimo.

5.3.3.3. Unión universal

Características:



Imágenes referenciales.

DESCRIPCION	ANOTACION
Material	Acero Forjado A105
Norma	ANSI / ASME B16.11
Conexión	Rosca NPT ANSI/ASME B1.20.1
Diámetro	1"



Av. José Jiménez 341, Barrio El Milagro, Tumbes.
T: (072) 600427





PERÚ

Ministerio
de Vivienda, Construcción
y Saneamiento

Organismo Técnico de la
Administración de los Servicios
de Saneamiento

Unidad Ejecutora 002 Servicios
de Saneamiento Tumbes

"Decenio de la Igualdad de oportunidades para Mujeres y Hombres"

"Año del Bicentenario, de la consolidación de nuestra Independencia, y de la conmemoración de las heroicas batallas de Junín y Ayacucho"

5.3.3.4. Válvula automática de descarga de aire de diámetro 1":

Está diseñada para liberar el aire de una bomba autocebante durante el ciclo de cebado. Después de que la bomba se ceba y comienza a suministrar líquido, la válvula se cierra para restringir el flujo de derivación. Cuando la bomba se detiene, la válvula se abre automáticamente y está lista para el siguiente ciclo de cebado. La válvula deberá estar diseñada para el punto de operación de la electrobomba autocebante.

Esta válvula operará para una Electrobomba autocebante de Q=28 LPS y ADT=45.78 mts.

Material: Fierro Fundido o superior



Imagen referencial

5.3.3.5. Copla mixta simple soldable SW

Características:

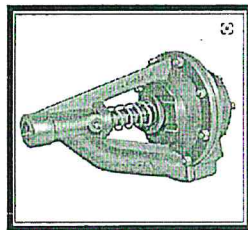

Imágenes referenciales.

DESCRIPCION	ANOTACION
Material	Acero Forjado A105
Norma	ANSI / ASME B16.11
Conexión	Soldable Socket Weld (SW)

	Rosca NPT ANSI/ASME B1.20.1 (rosca y sin rosca)
Diámetro	1"

5.3.3.6. Soporte para la válvula automática de descarga de aire

El soporte será creado con el mismo material de la tubería de descarga, fierro galvanizado (F°G°), espesor mínimo 2.00 mm, Diámetro =1"; el soporte se fabricará con el fin de unir a la brida para dar estabilidad a la válvula automática de descarga de aire.

5.5. EMBALAJE Y ROTULADO

5.5.1. EMBALAJE

- ✓ El contratista es responsable del correcto embalado de los bienes con la finalidad de que los bienes lleguen a su destino en perfectas condiciones

5.5.2. ROTULADO

- ✓ Para el Suministro hidráulico y el suministro de otros bienes:
 - No aplica.
- ✓ Para el Suministro Electromecánico según el siguiente detalle:
 - Los equipos deberán tener una parte visible y grabado: código de fabricación, número de serie, características técnicas, etc.
 - Placa característica del motor eléctrico, bomba, tablero de bombas.

5.6. MODALIDAD DE EJECUCIÓN

No Aplica

5.7. GARANTÍA COMERCIAL

Alcance: Contra defectos de diseño y/o fabricación, averías, derivados de desperfectos o fallas ajenas al uso normal o habitual del bien, no detectables al momento que se otorga la conformidad.

Periodo mínimo: un (01) año (en el caso del suministro hidráulico y suministro electromecánico).
dos (02) meses (en el caso del suministro de otros bienes)

Inicio del cómputo del periodo de garantía: A partir de la fecha en la que se otorgó la conformidad al bien u otra aplicable al objeto de la contratación.

Documentos a presentar: Adjuntar carta de garantía especificando el alcance de la misma y el tiempo de duración.

De existir desperfectos de fábrica y/o fabricación, se deberá reemplazar componentes en un plazo máximo de quince (15) días calendario.

En el caso del suministro electromecánico de requerir reemplazo de la electrobomba esta deberá realizarse en un plazo máximo de sesenta (60) días calendario.

Para el caso de reemplazo de algún componente interno como rodaje, sello mecánico u otro componente del kit de repuestos, el proveedor realizará el cambio empleando los repuestos del Kit de Repuestos en un plazo de tres (04) días, asimismo el proveedor tendrá un plazo de devolverlos los repuestos empleados del Kit de repuestos en un periodo de treinta (30) días calendarios.

Dicho plazo se computa al proveedor desde que se remite un correo del área usuaria y/o oficio mediante comunicación formal al proveedor.

5.8. PRESTACIONES ACCESORIAS

5.8.1. Mantenimiento Preventivo

No aplica

5.8.2. Soporte Técnico

No aplica

5.8.3. Capacitación y/o Entrenamiento

Para el suministro Electromecánico:

El proveedor deberá brindar una capacitación teórico - práctica a mínimo 4 personas de la Gerencia de Operaciones. La parte teórica se llevará a cabo en las instalaciones de la planta principal PTAP El Milagro.

La capacitación teoría será por ocho (4) horas (2 horas diarias) y se desarrollaran entre las 8:00 am a la 12:00 pm.

Los temas a tratar serán: operación de los equipos de bombeo y sistema de arranque, así como identificación y solución de fallas comunes en el tablero de bombas y el mantenimiento preventivo que debe realizarse a los equipos, tolerancias de los equipos mecánicos como impulsor, rodete, rodajes.

La capacitación de la parte práctica se desarrolla en la PTAP El Milagro será de cuatro (2) horas, complementará a la parte teórica, y deberá realizarse en campo, explicando in situ la operación de los equipos, desarme y armado e equipos con las herramientas e instrumentos para verificar las tolerancias mínimas y máxima, los costos que demande la capacitación será asumido por el proveedor incluye un tener lo necesario (en caso de emplear diapositivas contar con laptop, aperitivo de dos sándwich y un refresco considerar 8 pernos para la parte teórica y práctica.).

El capacitador o los capacitadores debe ser una persona idónea con el siguiente perfil:

- ✓ Acreditar experiencia mínima dos (02) años en Mantenimiento y Reparación de tableros eléctricos.
- ✓ Acreditar experiencia mínima dos (02) años en Mantenimiento y Reparación de electrobombas.

En caso del personal no satisfacer las preguntas realizadas, el proveedor tendrá un plazo de 3 días para subsanar con un personal idóneo para la capacitación.



PERÚ

Ministerio
de Vivienda, Construcción
y Saneamiento

Organismo Técnico de la
Administración de los Servicios
de Saneamiento

Unidad Ejecutora 002 "Servicios
de Saneamiento Tumbes"

"Decenio de la Igualdad de oportunidades para Mujeres y Hombres"

"Año del Bicentenario, de la consolidación de nuestra Independencia, y de la conmemoración de las heroicas batallas de Junín y Ayacucho"

El proveedor tendrá un plazo de 30 días calendarios luego de ingresar los bienes al almacén de la entidad para brindar la capacitación respectiva previa coordinación con el área usuaria, sin incurrir en penalidad por retraso injustificado.

Así mismo la capacitación es requisito para que la entidad pueda emitir la conformidad por medio del área usuaria.

Nota: en caso de no emitir la conformidad, el contratista será propenso de una penalidad luego de pasado los 30 días.

5.9. LUGAR Y PLAZO DE ENTREGA DE LOS BIENES

5.9.1. Lugar

El proveedor deberá entregar los equipos y accesorios en el almacén Central de la entidad Jr. José Jiménez S/N Bar. Buenos Aires – El Milagro – Tumbes. De lunes a viernes en el horario de 08:30 a 16:00 horas.

Horario de Refrigerio: 1:00 pm a 2:00 pm

5.9.2. Plazo

El plazo máximo de entrega de los equipos y accesorios será de la siguiente manera:

- Suministro hidráulico y suministro de otros bienes
Treinta (30) días calendarios contados a partir del día siguiente de la firma del contrato.
- Suministro Electromecánico
Cien (100) días calendarios contados a partir del día siguiente de la firma del contrato.

6. REQUISITOS Y RECURSOS DEL PROVEEDOR

6.1. REQUISITOS DEL PROVEEDOR

- Persona natural o jurídica con RNP vigente.
- Ficha ruc donde acredite contar con la actividad del objeto de contratación.
- No estar inhabilitado para contratar con el estado

6.2. RECURSOS A SER PROVISTOS POR EL PROVEEDOR

El proveedor deberá tener la logística necesaria para atender lo requerido por el área usuaria.

7. OTRAS CONDICIONES PARA LA EJECUCIÓN DE LA PRESTACIÓN

7.1. OTRAS OBLIGACIONES

7.1.1. OTRAS OBLIGACIONES DEL CONTRATISTA

Es obligación del proveedor brindar los equipos y accesorios nuevos y en buen estado a fin de garantizar la continuidad de los servicios proporcionados por la Unidad Ejecutora 002 Servicios de Saneamiento Tumbes

7.1.2. OTRAS OBLIGACIONES DE LA ENTIDAD

La Entidad se obliga a pagar la contraprestación de la entidad, luego de la recepción formal y completa de la documentación correspondiente, según lo establecido en el artículo 171 del Reglamento de la Ley de Contrataciones del Estado.

7.2. ADELANTOS

Para el Suministro Hidráulico y Suministro de Otros Bienes:

No aplica

Para el Suministro Electromecánico:

En caso lo solicite el contratista, la Entidad otorgará el ADELANTO directo de hasta el 30% del monto del contrato original.

El contratista debe solicitar formalmente el ADELANTO DIRECTO dentro de los ocho (8) días siguientes a la suscripción del contrato, adjuntando a su solicitud la garantía por adelantos mediante carta fianza y el comprobante





PERÚ

Ministerio
de Vivienda, Construcción
y Saneamiento

Organismo Técnico de la
Administración de los Servicios
de Saneamiento

Unidad Ejecutora 002 "Servicios
de Saneamiento Tumbes"

"Decenio de la Igualdad de oportunidades para Mujeres y Hombres"

"Año del Bicentenario, de la consolidación de nuestra Independencia, y de la conmemoración de las heroicas batallas de Junín y Ayacucho"

de pago correspondiente. La Entidad debe entregar el monto solicitado dentro de los siete (7) días contados a partir del día siguiente de recibida la solicitud del contratista.

Vencido el plazo para solicitar el adelanto no procede la solicitud.

7.3. SUBCONTRATACIÓN

No aplica

7.4. CONFIDENCIALIDAD

Toda información de la Unidad Ejecutora 002 de Servicios de Saneamiento Tumbes a que tenga acceso EL PROVEEDOR, así como su personal, es estrictamente confidencial. EL PROVEEDOR y su personal deben comprometerse a mantener las reservas del caso y no transmitirla a ninguna persona (natural o jurídica) sin la autorización expresa y por escrito de la Unidad Ejecutora 002 de Servicios de Saneamiento Tumbes.

Sobre la inobservancia del párrafo anterior, esta se entenderá como un incumplimiento que no puede ser revertido, por lo que se procederá a la resolución del contrato, bastando para ello una comunicación notarial (Art. 165° del Reglamento).

8. SISTEMA DE CONTRATACIÓN

A Suma alzada.

9. CONFORMIDAD DE LOS BIENES

9.1.1. AREA QUE BRINDARÁ LA CONFORMIDAD DE LOS BIENES

La conformidad del servicio será emitida por la Unidad de Mantenimiento Electromecánico quien verificará el cumplimiento del requerimiento, de acuerdo a lo solicitado en las especificaciones técnicas con el visto bueno de la Gerencia de Operaciones. De existir observaciones, la Entidad las comunicara al proveedor, otorgándole un plazo para subsanar de máximo siete (08) días.

Asimismo, previo a la emisión de la conformidad el proveedor de la electrobomba y el tablero deberá presentar

- Manual de operación y de mantenimiento de electrobomba en español.
- Manual de operación y de mantenimiento de Arrancador electrónico (estado sólido).

9.1.2. PRUEBAS O ENSAYOS PARA LA CONFORMIDAD DE LOS BIENES

Para el Suministro Electromecánico:

Se efectuará en almacén de la entidad al motor eléctrico del equipo de bombeo y que corresponderá para emitir la conformidad por la Unidad de Mantenimiento Electromecánico.

Pruebas de Continuidad Eléctrica

La prueba de continuidad eléctrica permite verificar si hay una ruptura en el cable, una conexión suelta o algún otro problema que impida el paso de la corriente en condiciones normales de funcionamiento.

En esta prueba, en un extremo del cable se puentean las fases, en el otro extremo con el megger se hacen parejas por cada fase de los cables, si están bien, en todas las combinaciones el megger marcará 0 Ω.

Pruebas de medición de aislamiento

La prueba de medición de aislamiento se realiza tanto para el motor, la cual permite verificar si presenta alguna fuga que ocasionaría un corto circuito.

Av. José Jiménez 341, Barrio El Milagro, Tumbes.
T: (072) 600427





PERÚ

Ministerio
de Vivienda, Construcción
y Saneamiento

Organismo Técnico de la
Administración de los Servicios
de Saneamiento

Unidad Ejecutora 002 Servicios
de Saneamiento Tumbes

"Decenio de la Igualdad de oportunidades para Mujeres y Hombres"

"Año del Bicentenario, de la consolidación de nuestra Independencia, y de la conmemoración de las heroicas batallas de Junín y Ayacucho"

El proveedor garantizará un aislamiento entre fases y/o fase a tierra de mínimo 600 M Ω en seco.

Así mismo se realiza pruebas en funcionamiento del motor en vacío y el megado a cargo de la Unidad Ejecutora 002 Servicios de Saneamiento Tumbes.

9.2. FORMA DE PAGO

El pago se realizará dentro de los diez (10) días calendarios siguientes al otorgamiento de la conformidad respectiva. La entidad realizará el pago de la prestación del servicio pactada a favor del contratista en pago único para lo cual deberá contar con la siguiente documentación:

- Recepción del área de almacén.
- Comprobante de pago.
- Guía de remisión y factura.
- Informe de conformidad
- Acta de patrimonio para el caso del tablero y la electrobomba
- Manuales de operación para el caso del tablero y la electrobomba

9.3. FORMULA DE REAJUSTE

No aplica

9.4. PENALIDADES APLICABLES

En caso de retraso injustificado en lo ejecutado por cada día de atraso, hasta por un monto equivalente al diez por ciento (10%) del monto de la orden o contrato vigente o, de ser el caso, del ítem que debió ejecutarse.

Esta penalidad será deducida de los pagos a cuenta, del pago final.

En todos los casos la penalidad se aplicará automáticamente y se calculará con la siguiente fórmula:

$$\text{Penalidad diaria} = \frac{0.10 \times \text{monto}}{\text{F} \times \text{plazo en días}}$$

Tanto el monto como el plazo se refieren, según corresponda, al contrato vigente o ítem que debió ejecutarse.

Se considera justificado el retraso, cuando EL PROVEEDOR acredite, de modo objetivamente sustentado, que el mayor tiempo transcurrido no le resulta imputable. Esta calificación del retraso como justificado no da lugar al pago de gastos generales de ningún tipo, conforme el artículo 162 del Reglamento de la Ley de Contrataciones del Estado.

9.4.1. OTRAS PENALIDADES

Para el Suministro Electromecánico:

La presente Tabla de Penalidades, tiene por finalidad penalizar las faltas que EL CONTRATISTA presentase, en la calidad de producto brindado durante la ejecución del contrato.

Otras penalidades			
N°	Supuestos de aplicación de penalidad	Forma de cálculo	Procedimiento
1	Por incumplir con la fecha programada de capacitación	10% de la UIT vigente por día.	Según informe del área usuaria.

Av. José Jiménez 341, Barrio El Milagro, Tumbes.
T: (072) 600427





PERÚ

Ministerio
de Vivienda, Construcción
y Saneamiento

Organismo Técnico de la
Administración de los Servicios
de Saneamiento

Unidad Ejecutora 002 "Servicios
de Saneamiento Tumbes"

"Decenio de la Igualdad de oportunidades para Mujeres y Hombres"

"Año del Bicentenario, de la consolidación de nuestra Independencia, y de la conmemoración de las heroicas batallas de Junín y Ayacucho"

9.5. CLAUSULA ANTICORRUPCIÓN.

EL CONTRATISTA declara y garantiza no haber, directa o indirectamente o tratándose de una persona jurídica a través de sus socios, integrantes de los órganos de administración, apoderados, representantes legales, funcionarios, asesores o personas vinculadas a las que se refiere el artículo N° 7 del reglamento de la ley de Contrataciones del estado, ofrecido, negociado o efectuado, cualquier pago o, en general, cualquier beneficio o incentivo ilegal en relación, al contrario.

Así mismo, el CONTRATISTA se obliga a conducirse en todo momento, durante la ejecución del contrato, con honestidad, probidad, veracidad e integridad y de no cometer actos ilegales o de corrupción, directa o indirectamente o a través de sus socios, accionistas, participantes, integrantes de los órganos de administración apoderados, representantes legales, funcionario, asesores y personas vinculadas a las que se refiere el artículo N° 7 del reglamento de la ley de contrataciones del Estado.

Además, EL CONTRATISTA se compromete a i) comunicar a las autoridades competentes, de manera directa y oportuna, cualquier cosa acto o conducta ilícita o corrupta de la que tuviera conocimiento, y ii) adoptar medidas técnicas, orgánicas y/o de personal apropiadas para evitar los referidos actos o prácticas.

9.6. RESPONSABILIDAD POR VICIOS OCULTOS

La recepción conforme de la prestación por parte de la ENTIDAD no enerva su derecho a reclamar posteriormente por defectos o vicios ocultos, conforme a lo dispuesto por los artículos 40 de la Ley de Contrataciones del Estado y 146 de su Reglamento.

EL plazo máximo de responsabilidad del contratista es de 02 años contado desde otorgado la conformidad por la ENTIDAD y lo que estipule el Código Civil vigente.



LA CHR



3.2. REQUISITOS DE CALIFICACIÓN

B.	EXPERIENCIA DEL POSTOR EN LA ESPECIALIDAD
	<p style="text-align: center;">SUMINISTRO ELECTROMECHANICO</p> <p><u>Requisitos:</u></p> <p>El postor debe acreditar un monto facturado acumulado equivalente a S/ 200,000.00 (Doscientos mil con 00/100 soles), por la venta de bienes iguales o similares al objeto de la convocatoria, durante los ocho (8) años anteriores a la fecha de la presentación de ofertas que se computarán desde la fecha de la conformidad o emisión del comprobante de pago, según corresponda.</p> <p>En el caso de postores que declaren en el Anexo N° 1 tener la condición de micro y pequeña empresa, se acredita una experiencia S/ 58,000.00 (Cincuenta y Ocho Mil con 00/100 Soles), por la venta de bienes iguales o similares al objeto de la convocatoria, durante los ocho (8) años anteriores a la fecha de la presentación de ofertas que se computarán desde la fecha de la conformidad o emisión del comprobante de pago, según corresponda. En el caso de consorcios, todos los integrantes deben contar con la condición de micro y pequeña empresa.</p> <p>Se consideran bienes similares a los siguientes: Venta de electrobombas con un potencia mayor o igual a 20 HP para las estaciones de bombeo de agua potable, cámaras de bombeo, planta de agua potable, planta de agua residual.</p> <p><u>Acreditación:</u></p> <p>La experiencia del postor en la especialidad se acreditará con copia simple de (i) contratos u órdenes de compra, y su respectiva conformidad o constancia de prestación; o (ii) comprobantes de pago cuya cancelación se acredite documental y fehacientemente, con voucher de depósito, nota de abono, reporte de estado de cuenta, cualquier otro documento emitido por Entidad del sistema financiero que acredite el abono o mediante cancelación en el mismo comprobante de pago¹⁴ correspondientes a un máximo de veinte (20) contrataciones.</p> <p>En caso los postores presenten varios comprobantes de pago para acreditar una sola contratación, se debe acreditar que corresponden a dicha contratación; de lo contrario, se asumirá que los comprobantes acreditan contrataciones independientes, en cuyo caso solo se considerará, para la evaluación, las veinte (20) primeras contrataciones indicadas en el Anexo N° 8 referido a la Experiencia del Postor en la Especialidad.</p> <p>En el caso de suministro, solo se considera como experiencia la parte del contrato que haya sido ejecutada durante los ocho (8) años anteriores a la fecha de presentación de ofertas, debiendo adjuntarse copia de las conformidades correspondientes a tal parte o los respectivos comprobantes de pago cancelados.</p> <p>En los casos que se acredite experiencia adquirida en consorcio, debe presentarse la promesa de consorcio o el contrato de consorcio del cual se desprenda fehacientemente el porcentaje de las obligaciones que se asumió en el contrato presentado; de lo contrario, no se computará la experiencia proveniente de dicho contrato.</p> <p>Asimismo, cuando se presenten contratos derivados de procesos de selección convocados antes del 20.09.2012, la calificación se ceñirá al método descrito en la Directiva "Participación de Proveedores en Consorcio en las Contrataciones del Estado", debiendo presumirse que el porcentaje de las obligaciones equivale al porcentaje de participación de la promesa de consorcio o del contrato de consorcio. En caso que en dichos documentos no se consigne el porcentaje de participación se presumirá que las obligaciones se ejecutaron en partes iguales.</p> <p>Si el titular de la experiencia no es el postor, consignar si dicha experiencia corresponde a la matriz en caso</p>

¹⁴ Cabe precisar que, de acuerdo con la Resolución N° 0065-2018-TCE-S1 del Tribunal de Contrataciones del Estado:

"... el solo sello de cancelado en el comprobante, cuando ha sido colocado por el propio postor, no puede ser considerado como una acreditación que produzca fehaciencia en relación a que se encuentra cancelado. Admitir ello equivaldría a considerar como válida la sola declaración del postor afirmando que el comprobante de pago ha sido cancelado"

(...)

"Situación diferente se suscita ante el sello colocado por el cliente del postor [sea utilizando el término "cancelado" o "pagado"] supuesto en el cual sí se contaría con la declaración de un tercero que brinde certeza, ante la cual debiera reconocerse la validez de la experiencia".



que el postor sea sucursal, o fue transmitida por reorganización societaria, debiendo acompañar la documentación sustentatoria correspondiente.

Si el postor acredita experiencia de otra persona jurídica como consecuencia de una reorganización societaria, debe presentar adicionalmente el **Anexo N° 9**.

Cuando en los contratos, órdenes de compra o comprobantes de pago el monto facturado se encuentre expresado en moneda extranjera, debe indicarse el tipo de cambio venta publicado por la Superintendencia de Banca, Seguros y AFP correspondiente a la fecha de suscripción del contrato, de emisión de la orden de compra o de cancelación del comprobante de pago, según corresponda.

Sin perjuicio de lo anterior, los postores deben llenar y presentar el **Anexo N° 8** referido a la Experiencia del Postor en la Especialidad.

Importante

En el caso de consorcios, solo se considera la experiencia de aquellos integrantes que se hayan comprometido, según la promesa de consorcio, a ejecutar el objeto materia de la convocatoria, conforme a la Directiva "Participación de Proveedores en Consorcio en las Contrataciones del Estado".

Importante

- *Si como resultado de una consulta u observación corresponde precisarse o ajustarse el requerimiento, se solicita la autorización del área usuaria y se pone de conocimiento de tal hecho a la dependencia que aprobó el expediente de contratación, de conformidad con el numeral 72.3 del artículo 72 del Reglamento.*
- *El cumplimiento de las Especificaciones Técnicas se realiza mediante la presentación de una declaración jurada. De ser el caso, adicionalmente la Entidad puede solicitar documentación que acredite el cumplimiento del algún componente de las características y/o requisitos funcionales. Para dicho efecto, consignará de manera detallada los documentos que deben presentar los postores en el literal e) del numeral 2.2.1.1 de esta sección de las bases.*
- *Los requisitos de calificación determinan si los postores cuentan con las capacidades necesarias para ejecutar el contrato, lo que debe ser acreditado documentalmente, y no mediante declaración jurada.*



LACHR



CAPÍTULO IV
FACTORES DE EVALUACIÓN

La evaluación se realiza sobre la base de cien (100) puntos.

Para determinar la oferta con el mejor puntaje y el orden de prelación de las ofertas, se considera lo siguiente:

FACTOR DE EVALUACIÓN	PUNTAJE / METODOLOGÍA PARA SU ASIGNACIÓN
A. PRECIO	
<p><u>Evaluación:</u> Se evaluará considerando el precio ofertado por el postor.</p> <p><u>Acreditación:</u> Se acreditará mediante el documento que contiene el precio de la oferta (Anexo N° 6).</p>	<p>La evaluación consistirá en otorgar el máximo puntaje a la oferta de precio más bajo y otorgar a las demás ofertas puntajes inversamente proporcionales a sus respectivos precios, según la siguiente fórmula:</p> $P_i = \frac{O_m \times PMP}{O_i}$ <p>i = Oferta P_i = Puntaje de la oferta a evaluar O_i = Precio i O_m = Precio de la oferta más baja PMP = Puntaje máximo del precio</p> <p style="text-align: right;">80 puntos</p>

OTROS FACTORES DE EVALUACIÓN	20 puntos
B. PLAZO DE ENTREGA¹⁵	
<p><u>Evaluación:</u> Se evaluará en función al plazo de entrega ofertado, el cual debe mejorar el plazo de entrega establecido en las Especificaciones Técnicas.</p> <p><u>Acreditación:</u> Se acreditará mediante la presentación de declaración jurada de plazo de entrega. (Anexo N° 4)</p> <div style="border: 1px solid black; padding: 5px; margin-top: 10px;"> <p>Importante</p> <p><i>En el caso de la modalidad de ejecución llave en mano el plazo de entrega incluye además la instalación y puesta en funcionamiento.</i></p> </div>	<p>De hasta 51 hasta 80 días calendario: 5 puntos</p> <p>De 26 hasta 50 días calendario: 10 puntos</p> <p>De 10 hasta 25 días calendario: 15 puntos</p>
D. GARANTÍA COMERCIAL DEL POSTOR¹⁶	
<p><u>Evaluación:</u> Se evaluará en función al tiempo de garantía comercial ofertada, el cual debe superar el tiempo mínimo de garantía exigido en las Especificaciones Técnicas.</p> <p><u>Acreditación:</u> Se acreditará mediante la presentación de declaración jurada del</p>	<p>Más de 12 meses hasta 24 meses: 2 puntos</p> <p>Más de 24 meses hasta 36 meses: 5 puntos</p>

¹⁵ Este factor podrá ser consignado cuando del expediente de contratación se advierta que el plazo establecido para la entrega de los bienes admite reducción, para lo cual deben establecerse rangos razonables para la asignación de puntaje, esto es que no suponga un riesgo de incumplimiento contractual y que represente una mejora al plazo establecido.

¹⁶ Este factor debe ser establecido teniendo en consideración la vida útil de los bienes a ser adquiridos.

OTROS FACTORES DE EVALUACIÓN	20 puntos
<p>postor.</p> <div> <p>Advertencia</p> <p>De conformidad con el literal h) del artículo 50 de la Ley, constituye infracción pasible de sanción por el Tribunal de Contrataciones del Estado “negarse injustificadamente a cumplir las obligaciones derivadas del contrato que deben ejecutarse con posterioridad al pago”.</p> </div>	
PUNTAJE TOTAL	100 puntos¹⁷

Importante

Los factores de evaluación elaborados por el órgano encargado de las contrataciones o el comité de selección, según corresponda, son objetivos y guardan vinculación, razonabilidad y proporcionalidad con el objeto de la contratación. Asimismo, estos no pueden calificar con puntaje el cumplimiento de las Especificaciones Técnicas ni los requisitos de calificación.



¹⁷ Es la suma de los puntajes de todos los factores de evaluación.

CAPÍTULO V PROFORMA DEL CONTRATO

Importante

Dependiendo del objeto del contrato, de resultar indispensable, puede incluirse cláusulas adicionales o la adecuación de las propuestas en el presente documento, las que en ningún caso pueden contemplar disposiciones contrarias a la normativa vigente ni a lo señalado en este capítulo.

Conste por el presente documento, la contratación de [CONSIGNAR LA DENOMINACIÓN DE LA CONVOCATORIA], que celebra de una parte [CONSIGNAR EL NOMBRE DE LA ENTIDAD], en adelante LA ENTIDAD, con RUC N° [.....], con domicilio legal en [.....], representada por [.....], identificado con DNI N° [.....], y de otra parte [.....], con RUC N° [.....], con domicilio legal en [.....], inscrita en la Ficha N° [.....] Asiento N° [.....] del Registro de Personas Jurídicas de la ciudad de [.....], debidamente representado por su Representante Legal, [.....], con DNI N° [.....], según poder inscrito en la Ficha N° [.....], Asiento N° [.....] del Registro de Personas Jurídicas de la ciudad de [.....], a quien en adelante se le denominará EL CONTRATISTA en los términos y condiciones siguientes:

CLÁUSULA PRIMERA: ANTECEDENTES

Con fecha [.....], el comité de selección, adjudicó la buena pro de la **ADJUDICACIÓN SIMPLIFICADA N° [CONSIGNAR NOMENCLATURA DEL PROCEDIMIENTO DE SELECCIÓN]** para la contratación de [CONSIGNAR LA DENOMINACIÓN DE LA CONVOCATORIA], a [INDICAR NOMBRE DEL GANADOR DE LA BUENA PRO], cuyos detalles e importe constan en los documentos integrantes del presente contrato.

CLÁUSULA SEGUNDA: OBJETO

El presente contrato tiene por objeto "ADQUISICION DE EQUIPO DE BOMBEO; EN EL(LA) CAMERA DE BOMBEO DE DESAGUE NORTE DEL C.P. PUERTO PIZARRO, DISTRITO DE TUMBES, PROVINCIATUMBES, DEPARTAMENTO TUMBES", con código único de inversiones N°: 2546849.

CLÁUSULA TERCERA: MONTO CONTRACTUAL

El monto total del presente contrato asciende a [CONSIGNAR MONEDA Y MONTO], que incluye todos los impuestos de Ley.

Este monto comprende el costo del bien, todos los tributos, seguros, transporte, inspecciones, pruebas y, de ser el caso, los costos laborales conforme a la legislación vigente, así como cualquier otro concepto que pueda tener incidencia sobre la ejecución de la prestación materia del presente contrato.

CLÁUSULA CUARTA: DEL PAGO¹⁸

LA ENTIDAD se obliga a pagar la contraprestación a EL CONTRATISTA en SOLES, PAGO ÚNICO, luego de la recepción formal y completa de la documentación correspondiente, según lo establecido en el artículo 171 del Reglamento de la Ley de Contrataciones del Estado.

Para tal efecto, el responsable de otorgar la conformidad de la prestación deberá hacerlo en un plazo que no excederá de los siete (7) días de producida la recepción, salvo que se requiera efectuar pruebas que permitan verificar el cumplimiento de la obligación, en cuyo caso la conformidad se emite en un plazo máximo de quince (15) días, bajo responsabilidad de dicho funcionario.

LA ENTIDAD debe efectuar el pago dentro de los diez (10) días calendario siguientes de otorgada la conformidad de los bienes, siempre que se verifiquen las condiciones establecidas en el contrato para ello, bajo responsabilidad del funcionario competente.

¹⁸ En cada caso concreto, dependiendo de la naturaleza del contrato, podrá adicionarse la información que resulte pertinente a efectos de generar el pago.

En caso de retraso en el pago por parte de LA ENTIDAD, salvo que se deba a caso fortuito o fuerza mayor, EL CONTRATISTA tendrá derecho al pago de intereses legales conforme a lo establecido en el artículo 39 de la Ley de Contrataciones del Estado y en el artículo 171 de su Reglamento, los que se computan desde la oportunidad en que el pago debió efectuarse.

CLÁUSULA QUINTA: DEL PLAZO DE LA EJECUCIÓN DE LA PRESTACIÓN

El plazo de ejecución del presente contrato es de [.....], el mismo que se computa desde [CONSIGNAR SI ES DEL DÍA SIGUIENTE DEL PERFECCIONAMIENTO DEL CONTRATO, DESDE LA FECHA QUE SE ESTABLEZCA EN EL CONTRATO O DESDE LA FECHA EN QUE SE CUMPLAN LAS CONDICIONES PREVISTAS EN EL CONTRATO PARA EL INICIO DE LA EJECUCIÓN, DEBIENDO INDICAR LAS MISMAS EN ESTE ÚLTIMO CASO. EN LA MODALIDAD DE LLAVE EN MANO DETALLAR EL PLAZO DE ENTREGA, SU INSTALACIÓN Y PUESTA EN FUNCIONAMIENTO].

CLÁUSULA SEXTA: PARTES INTEGRANTES DEL CONTRATO

El presente contrato está conformado por las bases integradas, la oferta ganadora, así como los documentos derivados del procedimiento de selección que establezcan obligaciones para las partes.

CLÁUSULA SÉTIMA: GARANTÍAS

EL CONTRATISTA entregó al perfeccionamiento del contrato la respectiva garantía incondicional, solidaria, irrevocable, y de realización automática en el país al solo requerimiento, a favor de LA ENTIDAD, por los conceptos, montos y vigencias siguientes:

- De fiel cumplimiento del contrato: [CONSIGNAR EL MONTO], a través de la [INDICAR EL TIPO DE GARANTÍA PRESENTADA] N° [INDICAR NÚMERO DEL DOCUMENTO] emitida por [SEÑALAR EMPRESA QUE LA EMITE]. Monto que es equivalente al diez por ciento (10%) del monto del contrato original, la misma que debe mantenerse vigente hasta la conformidad de la recepción de la prestación.

Importante

De conformidad con el artículo 152 del Reglamento, no se constituirá garantía de fiel cumplimiento del contrato ni garantía de fiel cumplimiento por prestaciones accesorias, en contratos cuyos montos sean iguales o menores a doscientos mil Soles (S/ 200,000.00). Dicha excepción también aplica a los contratos derivados de procedimientos de selección por relación de ítems, cuando el monto del ítem adjudicado o la sumatoria de los montos de los ítems adjudicados no supere el monto señalado anteriormente.

CLÁUSULA OCTAVA: EJECUCIÓN DE GARANTÍAS POR FALTA DE RENOVACIÓN

LA ENTIDAD puede solicitar la ejecución de las garantías cuando EL CONTRATISTA no las hubiere renovado antes de la fecha de su vencimiento, conforme a lo dispuesto en el literal a) del numeral 155.1 del artículo 155 del Reglamento de la Ley de Contrataciones del Estado.

CLÁUSULA NOVENA: ADELANTO DIRECTO

"LA ENTIDAD otorgará un (01) adelanto directo por el 30% del monto del contrato original.

EL CONTRATISTA debe solicitar los adelantos dentro de los ocho (8) días siguientes a la suscripción del contrato, adjuntando a su solicitud la garantía por adelantos mediante carta fianza o póliza de caución acompañada del comprobante de pago correspondiente. Vencido dicho plazo no procederá la solicitud.

LA ENTIDAD debe entregar el monto solicitado dentro de siete (7) días siguientes a la presentación de la solicitud del contratista."

CLÁUSULA DÉCIMA: RECEPCIÓN Y CONFORMIDAD DE LA PRESTACIÓN

La recepción y conformidad de la prestación se regula por lo dispuesto en el artículo 168 del Reglamento de la Ley de Contrataciones del Estado. La recepción será otorgada por el responsable de ALMACÉN y la conformidad será otorgada por [CONSIGNAR EL ÁREA O UNIDAD ORGÁNICA QUE OTORGARÁ LA CONFORMIDAD] en el plazo máximo de SIETE (7) DÍAS O MÁXIMO QUINCE (15) DÍAS, EN CASO SE REQUIERA EFECTUAR PRUEBAS QUE PERMITAN



VERIFICAR EL CUMPLIMIENTO DE LA OBLIGACIÓN días de producida la recepción.

De existir observaciones, LA ENTIDAD las comunica al CONTRATISTA, indicando claramente el sentido de estas, otorgándole un plazo para subsanar no menor de dos (2) ni mayor de ocho (8) días. Dependiendo de la complejidad o sofisticación de las subsanaciones a realizar el plazo para subsanar no puede ser menor de cinco (5) ni mayor de quince (15) días. Si pese al plazo otorgado, EL CONTRATISTA no cumpliera a cabalidad con la subsanación, LA ENTIDAD puede otorgar al CONTRATISTA periodos adicionales para las correcciones pertinentes. En este supuesto corresponde aplicar la penalidad por mora desde el vencimiento del plazo para subsanar.

Este procedimiento no resulta aplicable cuando los bienes manifiestamente no cumplan con las características y condiciones ofrecidas, en cuyo caso LA ENTIDAD no efectúa la recepción o no otorga la conformidad, según corresponda, debiendo considerarse como no ejecutada la prestación, aplicándose la penalidad que corresponda por cada día de atraso.

CLÁUSULA UNDÉCIMA: DECLARACIÓN JURADA DEL CONTRATISTA

EL CONTRATISTA declara bajo juramento que se compromete a cumplir las obligaciones derivadas del presente contrato, bajo sanción de quedar inhabilitado para contratar con el Estado en caso de incumplimiento.

CLÁUSULA DUODÉCIMA: RESPONSABILIDAD POR VICIOS OCULTOS

La recepción conforme de la prestación por parte de LA ENTIDAD no enerva su derecho a reclamar posteriormente por defectos o vicios ocultos, conforme a lo dispuesto por los artículos 40 de la Ley de Contrataciones del Estado y 173 de su Reglamento.

El plazo máximo de responsabilidad del contratista es de Dos (2) años contados a partir de la conformidad otorgada por LA ENTIDAD.

CLÁUSULA DÉCIMA TERCERA: PENALIDADES

Si EL CONTRATISTA incurre en retraso injustificado en la ejecución de las prestaciones objeto del contrato, LA ENTIDAD le aplica automáticamente una penalidad por mora por cada día de atraso, de acuerdo a la siguiente fórmula:

$$\text{Penalidad Diaria} = \frac{0.10 \times \text{monto vigente}}{F \times \text{plazo vigente en días}}$$

Donde:

F = 0.25 para plazos mayores a sesenta (60) días o;

F = 0.40 para plazos menores o iguales a sesenta (60) días.

El retraso se justifica a través de la solicitud de ampliación de plazo debidamente aprobado. Adicionalmente, se considera justificado el retraso, y en consecuencia no se aplica penalidad, cuando EL CONTRATISTA acredite, de modo objetivamente sustentado, que el mayor tiempo transcurrido no le resulta imputable. En este último caso la calificación del retraso como justificado por parte de LA ENTIDAD no da lugar al pago de gastos generales ni costos directos de ningún tipo, conforme el numeral 162.5 del artículo 162 del Reglamento de la Ley de Contrataciones del Estado.

Importante

De haberse previsto establecer penalidades distintas a la penalidad por mora, incluir dichas penalidades, los supuestos de aplicación de penalidad, la forma de cálculo de la penalidad para cada supuesto y el procedimiento mediante el cual se verifica el supuesto a penalizar, conforme el artículo 163 del Reglamento de la Ley de Contrataciones del Estado.



OTRAS PENALIDADES

Para el Suministro Electromecánico:

La presente Tabla de Penalidades, tiene por finalidad penalizar las faltas que EL CONTRATISTA presentase, en la calidad de producto brindado durante la ejecución del contrato.

Otras penalidades			
N°	Supuestos de aplicación de penalidad	Forma de cálculo	Procedimiento
1	Por incumplir con la fecha programada de capacitación	10% de la UIT vigente por día.	Según informe del área usuaria.

Estas penalidades se deducen de los pagos a cuenta o del pago final, según corresponda; o si fuera necesario, se cobra del monto resultante de la ejecución de la garantía de fiel cumplimiento.

Estos dos (2) tipos de penalidades pueden alcanzar cada una un monto máximo equivalente al diez por ciento (10%) del monto del contrato vigente, o de ser el caso, del ítem que debió ejecutarse.

Cuando se llegue a cubrir el monto máximo de la penalidad por mora o el monto máximo para otras penalidades, de ser el caso, LA ENTIDAD puede resolver el contrato por incumplimiento.

CLÁUSULA DÉCIMA CUARTA: RESOLUCIÓN DEL CONTRATO

Cualquiera de las partes puede resolver el contrato, de conformidad con el numeral 32.3 del artículo 32 y artículo 36 de la Ley de Contrataciones del Estado, y el artículo 164 de su Reglamento. De darse el caso, LA ENTIDAD procederá de acuerdo a lo establecido en el artículo 165 del Reglamento de la Ley de Contrataciones del Estado.

CLÁUSULA DÉCIMA QUINTA: RESPONSABILIDAD DE LAS PARTES

Cuando se resuelva el contrato por causas imputables a algunas de las partes, se debe resarcir los daños y perjuicios ocasionados, a través de la indemnización correspondiente. Ello no obsta la aplicación de las sanciones administrativas, penales y pecuniarias a que dicho incumplimiento diere lugar, en el caso que éstas correspondan.

Lo señalado precedentemente no exime a ninguna de las partes del cumplimiento de las demás obligaciones previstas en el presente contrato.

CLÁUSULA DÉCIMA SEXTA: ANTICORRUPCIÓN

EL CONTRATISTA declara y garantiza no haber, directa o indirectamente, o tratándose de una persona jurídica a través de sus socios, integrantes de los órganos de administración, apoderados, representantes legales, funcionarios, asesores o personas vinculadas a las que se refiere el artículo 7 del Reglamento de la Ley de Contrataciones del Estado, ofrecido, negociado o efectuado, cualquier pago o, en general, cualquier beneficio o incentivo ilegal en relación al contrato.

Asimismo, el CONTRATISTA se obliga a conducirse en todo momento, durante la ejecución del contrato, con honestidad, probidad, veracidad e integridad y de no cometer actos ilegales o de corrupción, directa o indirectamente o a través de sus socios, accionistas, participacionistas, integrantes de los órganos de administración, apoderados, representantes legales, funcionarios, asesores y personas vinculadas a las que se refiere el artículo 7 del Reglamento de la Ley de Contrataciones del Estado.

Además, EL CONTRATISTA se compromete a i) comunicar a las autoridades competentes, de manera directa y oportuna, cualquier acto o conducta ilícita o corrupta de la que tuviera conocimiento; y ii) adoptar medidas técnicas, organizativas y/o de personal apropiadas para evitar los referidos actos o prácticas.

Finalmente, EL CONTRATISTA se compromete a no colocar a los funcionarios públicos con los que deba interactuar, en situaciones reñidas con la ética. En tal sentido, reconoce y acepta la prohibición de ofrecerles a éstos cualquier tipo de obsequio, donación, beneficio y/o gratificación, ya sea de bienes o servicios, cualquiera sea la finalidad con la que se lo haga.

CLÁUSULA DÉCIMA SÉTIMA: MARCO LEGAL DEL CONTRATO

Sólo en lo no previsto en este contrato, en la Ley de Contrataciones del Estado y su Reglamento, en las directivas que emita el OSCE y demás normativa especial que resulte aplicable, serán de aplicación supletoria las disposiciones pertinentes del Código Civil vigente, cuando corresponda, y demás normas de derecho privado.



LACHR



CLÁUSULA DÉCIMA OCTAVA: SOLUCIÓN DE CONTROVERSIAS¹⁹

Las controversias que surjan entre las partes durante la ejecución del contrato se resuelven mediante conciliación o arbitraje, según el acuerdo de las partes.

Cualquiera de las partes tiene derecho a iniciar el arbitraje a fin de resolver dichas controversias dentro del plazo de caducidad previsto en la Ley de Contrataciones del Estado y su Reglamento.

Facultativamente, cualquiera de las partes tiene el derecho a solicitar una conciliación dentro del plazo de caducidad correspondiente, según lo señalado en el artículo 224 del Reglamento de la Ley de Contrataciones del Estado, sin perjuicio de recurrir al arbitraje, en caso no se llegue a un acuerdo entre ambas partes o se llegue a un acuerdo parcial. Las controversias sobre nulidad del contrato solo pueden ser sometidas a arbitraje.

El Laudo arbitral emitido es inapelable, definitivo y obligatorio para las partes desde el momento de su notificación, según lo previsto en el numeral 45.21 del artículo 45 de la Ley de Contrataciones del Estado.

CLÁUSULA DÉCIMA NOVENA: FACULTAD DE ELEVAR A ESCRITURA PÚBLICA

Cualquiera de las partes puede elevar el presente contrato a Escritura Pública corriendo con todos los gastos que demande esta formalidad.

CLÁUSULA VIGÉSIMA: DOMICILIO PARA EFECTOS DE LA EJECUCIÓN CONTRACTUAL

Las partes declaran el siguiente domicilio para efecto de las notificaciones que se realicen durante la ejecución del presente contrato:

DOMICILIO DE LA ENTIDAD: [.....]

DOMICILIO DEL CONTRATISTA: [CONSIGNAR EL DOMICILIO SEÑALADO POR EL POSTOR GANADOR DE LA BUENA PRO AL PRESENTAR LOS REQUISITOS PARA EL PERFECCIONAMIENTO DEL CONTRATO]

La variación del domicilio aquí declarado de alguna de las partes debe ser comunicada a la otra parte, formalmente y por escrito, con una anticipación no menor de quince (15) días calendario.

De acuerdo con las bases integradas, la oferta y las disposiciones del presente contrato, las partes lo firman por duplicado en señal de conformidad en la ciudad de [.....] al [CONSIGNAR FECHA].

"LA ENTIDAD"

"EL CONTRATISTA"



Importante

Este documento puede firmarse digitalmente si ambas partes cuentan con firma digital, según la Ley N° 27269, Ley de Firmas y Certificados Digitales²⁰.



¹⁹ De acuerdo con el numeral 225.3 del artículo 225 del Reglamento, las partes pueden recurrir al arbitraje ad hoc cuando las controversias deriven de procedimientos de selección cuyo valor estimado sea menor o igual a cinco millones con 00/100 soles (S/ 5 000 000,00).

²⁰ Para mayor información sobre la normativa de firmas y certificados digitales ingresar a: <https://www.indecopi.gob.pe/web/firmas-digitales/firmar-y-certificados-digitales>



ANEXOS



ANEXO N° 1

DECLARACIÓN JURADA DE DATOS DEL POSTOR

Señores

[CONSIGNAR ÓRGANO ENCARGADO DE LAS CONTRATACIONES O COMITÉ DE SELECCIÓN, SEGÚN CORRESPONDA]

ADJUDICACIÓN SIMPLIFICADA N° [CONSIGNAR NOMENCLATURA DEL PROCEDIMIENTO]

Presente.-

El que se suscribe, [...], postor y/o Representante Legal de [CONSIGNAR EN CASO DE SER PERSONA JURÍDICA], identificado con [CONSIGNAR TIPO DE DOCUMENTO DE IDENTIDAD] N° [CONSIGNAR NÚMERO DE DOCUMENTO DE IDENTIDAD], con poder inscrito en la localidad de [CONSIGNAR EN CASO DE SER PERSONA JURÍDICA] en la Ficha N° [CONSIGNAR EN CASO DE SER PERSONA JURÍDICA] Asiento N° [CONSIGNAR EN CASO DE SER PERSONA JURÍDICA], **DECLARO BAJO JURAMENTO** que la siguiente información se sujeta a la verdad:

Nombre, Denominación o Razón Social :			
Domicilio Legal :			
RUC :	Teléfono(s) :		
MYPE ²¹		Sí	No
Correo electrónico :			

Autorización de notificación por correo electrónico:

Autorizo que se notifiquen al correo electrónico indicado las siguientes actuaciones:

1. Solicitud de la descripción a detalle de todos los elementos constitutivos de la oferta.
2. Solicitud de reducción de la oferta económica.
3. Solicitud de subsanación de los requisitos para perfeccionar el contrato.
4. Solicitud para presentar los documentos para perfeccionar el contrato, según orden de prelación, de conformidad con lo previsto en el artículo 141 del Reglamento.
5. Respuesta a la solicitud de acceso al expediente de contratación.
6. Notificación de la orden de compra²²

Asimismo, me comprometo a remitir la confirmación de recepción, en el plazo máximo de dos (2) días hábiles de recibida la comunicación.

[CONSIGNAR CIUDAD Y FECHA]

.....
Firma, Nombres y Apellidos del postor o Representante legal, según corresponda

Importante

La notificación dirigida a la dirección de correo electrónico consignada se entenderá válidamente efectuada cuando la Entidad reciba acuse de recepción.

²¹ Esta información será verificada por la Entidad en la página web del Ministerio de Trabajo y Promoción del Empleo en la sección consulta de empresas acreditadas en el REMYPE en el link <http://www2.trabajo.gob.pe/servicios-en-linea-2-2/> y se tendrá en cuenta en caso de empate, conforme a lo previsto en el artículo 91 del Reglamento.

²² Cuando el monto del valor estimado del procedimiento o del ítem no supere los doscientos mil Soles (S/ 200,000.00), en caso se haya optado por perfeccionar el contrato con una orden de compra.

Importante

Cuando se trate de consorcios, la declaración jurada es la siguiente:

ANEXO N° 1

DECLARACIÓN JURADA DE DATOS DEL POSTOR

Señores

CONSIGNAR ÓRGANO ENCARGADO DE LAS CONTRATACIONES O COMITÉ DE SELECCIÓN, SEGÚN CORRESPONDA]

ADJUDICACIÓN SIMPLIFICADA N° [CONSIGNAR NOMENCLATURA DEL PROCEDIMIENTO]

Presente.-

El que se suscribe, [...], representante común del consorcio [CONSIGNAR EL NOMBRE DEL CONSORCIO], identificado con [CONSIGNAR TIPO DE DOCUMENTO DE IDENTIDAD] N° [CONSIGNAR NÚMERO DE DOCUMENTO DE IDENTIDAD], **DECLARO BAJO JURAMENTO** que la siguiente información se sujeta a la verdad:

Datos del consorciado 1

Nombre, Denominación o Razón

Social :

Domicilio Legal :

RUC :

Teléfono(s) :

MYPE²³

Sí

No

Correo electrónico :

Datos del consorciado 2

Nombre, Denominación o Razón

Social :

Domicilio Legal :

RUC :

Teléfono(s) :

MYPE²⁴

Sí

No

Correo electrónico :

Datos del consorciado ...

Nombre, Denominación o Razón

Social :

Domicilio Legal :

RUC :

Teléfono(s) :

MYPE²⁵

Sí

No

Correo electrónico :

Autorización de notificación por correo electrónico:

Correo electrónico del consorcio:

Autorizo que se notifiquen al correo electrónico indicado las siguientes actuaciones:

Solicitud de la descripción a detalle de todos los elementos constitutivos de la oferta.

Esta información será verificada por la Entidad en la página web del Ministerio de Trabajo y Promoción del Empleo en la sección consulta de empresas acreditadas en el REMYPE en el link <http://www2.trabajo.gob.pe/servicios-en-linea-2-2/> y se tendrá en cuenta en caso de empate, conforme a lo previsto en el artículo 91 del Reglamento. Para dicho efecto, todos los integrantes del consorcio deben acreditar la condición de micro o pequeña empresa.

²⁴ Ibidem.

²⁵ Ibidem.

2. Solicitud de reducción de la oferta económica.
3. Solicitud de subsanación de los requisitos para perfeccionar el contrato.
4. Solicitud para presentar los documentos para perfeccionar el contrato, según orden de prelación, de conformidad con lo previsto en el artículo 141 del Reglamento.
5. Respuesta a la solicitud de acceso al expediente de contratación.
6. Notificación de la orden de compra²⁶

Asimismo, me comprometo a remitir la confirmación de recepción, en el plazo máximo de dos (2) días hábiles de recibida la comunicación.

[CONSIGNAR CIUDAD Y FECHA]

.....
**Firma, Nombres y Apellidos del representante
común del consorcio**

Importante

La notificación dirigida a la dirección de correo electrónico consignada se entenderá válidamente efectuada cuando la Entidad reciba acuse de recepción.



²⁶ Cuando el monto del valor estimado del procedimiento o del ítem no supere los doscientos mil Soles (S/ 200,000.00), en caso se haya optado por perfeccionar el contrato con una orden de compra.

ANEXO N° 2

DECLARACIÓN JURADA
(ART. 52 DEL REGLAMENTO DE LA LEY DE CONTRATACIONES DEL ESTADO)

Señores

[CONSIGNAR ÓRGANO ENCARGADO DE LAS CONTRATACIONES O COMITÉ DE SELECCIÓN,
SEGÚN CORRESPONDA]

ADJUDICACIÓN SIMPLIFICADA N° [CONSIGNAR NOMENCLATURA DEL PROCEDIMIENTO]

Presente.-

Mediante el presente el suscrito, postor y/o Representante Legal de [CONSIGNAR EN CASO DE SER
PERSONA JURÍDICA], declaro bajo juramento:

- i. No haber incurrido y me obligo a no incurrir en actos de corrupción, así como a respetar el principio de integridad.
- ii. No tener impedimento para postular en el procedimiento de selección ni para contratar con el Estado, conforme al artículo 11 de la Ley de Contrataciones del Estado.
- iii. Conocer las sanciones contenidas en la Ley de Contrataciones del Estado y su Reglamento, así como las disposiciones aplicables de la Ley N° 27444, Ley del Procedimiento Administrativo General.
- iv. Participar en el presente proceso de contratación en forma independiente sin mediar consulta, comunicación, acuerdo, arreglo o convenio con ningún proveedor; y, conocer las disposiciones del Decreto Legislativo N° 1034, Decreto Legislativo que aprueba la Ley de Represión de Conductas Anticompetitivas.
- v. Conocer, aceptar y someterme a las bases, condiciones y reglas del procedimiento de selección.
- vi. Ser responsable de la veracidad de los documentos e información que presento en el presente procedimiento de selección.
- vii. Comprometerme a mantener la oferta presentada durante el procedimiento de selección y a perfeccionar el contrato, en caso de resultar favorecido con la buena pro.

[CONSIGNAR CIUDAD Y FECHA]



Firma, Nombres y Apellidos del postor o
Representante legal, según corresponda

Importante

En el caso de consorcios, cada integrante debe presentar esta declaración jurada, salvo que sea presentada por el representante común del consorcio.



ANEXO N° 3

DECLARACIÓN JURADA DE CUMPLIMIENTO DE LAS ESPECIFICACIONES TÉCNICAS

Señores

[CONSIGNAR ÓRGANO ENCARGADO DE LAS CONTRATACIONES O COMITÉ DE SELECCIÓN, SEGÚN CORRESPONDA]

ADJUDICACIÓN SIMPLIFICADA N° [CONSIGNAR NOMENCLATURA DEL PROCEDIMIENTO]

Presente.-

Es grato dirigirme a usted, para hacer de su conocimiento que luego de haber examinado las bases y demás documentos del procedimiento de la referencia y, conociendo todos los alcances y las condiciones detalladas en dichos documentos, el postor que suscribe ofrece el [CONSIGNAR EL OBJETO DE LA CONVOCATORIA], de conformidad con las Especificaciones Técnicas que se indican en el numeral 3.1 del Capítulo III de la sección específica de las bases y los documentos del procedimiento.

[CONSIGNAR CIUDAD Y FECHA]

.....
**Firma, Nombres y Apellidos del postor o
Representante legal o común, según corresponda**



Importante

Adicionalmente, puede requerirse la presentación de documentación que acredite el cumplimiento de las especificaciones técnicas, conforme a lo indicado en el acápite relacionado al contenido de las ofertas de la presente sección de las bases.



(PROVEEDOR RESALTARA O INDICARA EN LA FICHA CLARAMENTE LO SOLICITADO)

SUMINISTRO – ELECTROMECAÁNICA

11.1. TABLA N° 1:

Bomba	
Marca de Bomba	Indicar
Modelo de bomba	Indicar
Estado	Nuevo
Caudal	28 litros por segundo
A.D.T.	45.78 m.c.a
Eficiencia en el punto de operación solicitado (Mínimo 40 %)	Indicar
NPSH requerido en el punto de operación solicitado	Indicar
Motor	Eléctrico
Marca de Motor Eléctrico	Indicar
Norma de Construcción	IEC O NEMA - Indicar
Eficiencia	IE3 o Alta Eficiencia - Indicar
Numero de polos	4 polos
Grado de Protección	IP55 o IPW55 o superior
Aislamiento	Clase F
Factor de Servicio	1.15
Voltaje de Operación	440 V o 460 V ¹⁶
Fases	3
Frecuencia	60 Hz



¹⁶ texto modificado en virtud a la consulta N°10: Se aceptará 440 VAC o 460 VAC según tolerancias de la Norma EN 60034-1.

Av. José Jiménez 341, Barrio El Milagro, Tumbes.
T: (072) 600427



LACHR



ANEXO N° 4

DECLARACIÓN JURADA DE PLAZO DE ENTREGA

Señores

[CONSIGNAR ÓRGANO ENCARGADO DE LAS CONTRATACIONES O COMITÉ DE SELECCIÓN,
SEGÚN CORRESPONDA]

ADJUDICACIÓN SIMPLIFICADA N° [CONSIGNAR NOMENCLATURA DEL PROCEDIMIENTO]

Presente.-

Mediante el presente, con pleno conocimiento de las condiciones que se exigen en las bases del procedimiento de la referencia, me comprometo a entregar los bienes objeto del presente procedimiento de selección en el plazo de [CONSIGNAR EL PLAZO OFERTADO. EN CASO DE LA MODALIDAD DE LLAVE EN MANO DETALLAR EL PLAZO DE ENTREGA, SU INSTALACIÓN Y PUESTA EN FUNCIONAMIENTO].

[CONSIGNAR CIUDAD Y FECHA]

.....
Firma, Nombres y Apellidos del postor o
Representante legal o común, según corresponda



ANEXO N° 5

PROMESA DE CONSORCIO

(Sólo para el caso en que un consorcio se presente como postor)

Señores

[CONSIGNAR ÓRGANO ENCARGADO DE LAS CONTRATACIONES O COMITÉ DE SELECCIÓN,
SEGÚN CORRESPONDA]

ADJUDICACIÓN SIMPLIFICADA N° [CONSIGNAR NOMENCLATURA DEL PROCEDIMIENTO]

Presente.-

Los suscritos declaramos expresamente que hemos convenido en forma irrevocable, durante el lapso que dure el procedimiento de selección, para presentar una oferta conjunta a la **ADJUDICACIÓN SIMPLIFICADA N° [CONSIGNAR NOMENCLATURA DEL PROCEDIMIENTO]**

Asimismo, en caso de obtener la buena pro, nos comprometemos a formalizar el contrato de consorcio, de conformidad con lo establecido por el artículo 140 del Reglamento de la Ley de Contrataciones del Estado, bajo las siguientes condiciones:

a) Integrantes del consorcio

1. [NOMBRE, DENOMINACIÓN O RAZÓN SOCIAL DEL CONSORCIADO 1].
2. [NOMBRE, DENOMINACIÓN O RAZÓN SOCIAL DEL CONSORCIADO 2].

b) Designamos a [CONSIGNAR NOMBRES Y APELLIDOS DEL REPRESENTANTE COMÚN], identificado con [CONSIGNAR TIPO DE DOCUMENTO DE IDENTIDAD] N° [CONSIGNAR NÚMERO DE DOCUMENTO DE IDENTIDAD], como representante común del consorcio para efectos de participar en todos los actos referidos al procedimiento de selección, suscripción y ejecución del contrato correspondiente con [CONSIGNAR NOMBRE DE LA ENTIDAD].

Asimismo, declaramos que el representante común del consorcio no se encuentra impedido, inhabilitado ni suspendido para contratar con el Estado.

c) Fijamos nuestro domicilio legal común en [.....].

d) Las obligaciones que corresponden a cada uno de los integrantes del consorcio son las siguientes:

1. OBLIGACIONES DE [NOMBRE, DENOMINACIÓN O RAZÓN SOCIAL DEL CONSORCIADO 1] [%]²⁷

[DESCRIBIR LAS OBLIGACIONES DEL CONSORCIADO 1]

2. OBLIGACIONES DE [NOMBRE, DENOMINACIÓN O RAZÓN SOCIAL DEL CONSORCIADO 2] [%]²⁸

[DESCRIBIR LAS OBLIGACIONES DEL CONSORCIADO 2]

TOTAL OBLIGACIONES

100%²⁹



²⁷ Consignar únicamente el porcentaje total de las obligaciones, el cual debe ser expresado en número entero, sin decimales.

²⁸ Consignar únicamente el porcentaje total de las obligaciones, el cual debe ser expresado en número entero, sin decimales.

²⁹ Este porcentaje corresponde a la sumatoria de los porcentajes de las obligaciones de cada uno de los integrantes del consorcio.



[CONSIGNAR CIUDAD Y FECHA]

.....
Consortiado 1
Nombres, apellidos y firma del Consortiado 1
o de su Representante Legal
Tipo y N° de Documento de Identidad

.....
Consortiado 2
Nombres, apellidos y firma del Consortiado 2
o de su Representante Legal
Tipo y N° de Documento de Identidad

Importante

De conformidad con el artículo 52 del Reglamento, las firmas de los integrantes del consorcio deben ser legalizadas.



ANEXO N° 6

PRECIO DE LA OFERTA

Señores

[CONSIGNAR ÓRGANO ENCARGADO DE LAS CONTRATACIONES O COMITÉ DE SELECCIÓN,
SEGÚN CORRESPONDA]

ADJUDICACIÓN SIMPLIFICADA N° [CONSIGNAR NOMENCLATURA DEL PROCEDIMIENTO]

Presente.-

Es grato dirigirme a usted, para hacer de su conocimiento que, de acuerdo con las bases, mi oferta es la siguiente:

CONCEPTO	PRECIO TOTAL
TOTAL	

El precio de la oferta [CONSIGNAR LA MONEDA DE LA CONVOCATORIA] incluye todos los tributos, seguros, transporte, inspecciones, pruebas y, de ser el caso, los costos laborales conforme a la legislación vigente, así como cualquier otro concepto que pueda tener incidencia sobre el costo del bien a contratar; excepto la de aquellos postores que gocen de alguna exoneración legal, no incluirán en el precio de su oferta los tributos respectivos.

[CONSIGNAR CIUDAD Y FECHA]

.....
**Firma, Nombres y Apellidos del postor o
Representante legal o común, según corresponda**

Importante

- El postor debe consignar el precio total de la oferta, sin perjuicio que, de resultar favorecido con la buena pro, presente el detalle de precios unitarios para el perfeccionamiento del contrato.
- El postor que goce de alguna exoneración legal, debe indicar que su oferta no incluye el tributo materia de la exoneración, debiendo incluir el siguiente texto:

"Mi oferta no incluye [CONSIGNAR EL TRIBUTO MATERIA DE LA EXONERACIÓN]".





ANEXO N° 8

EXPERIENCIA DEL POSTOR EN LA ESPECIALIDAD

Señores

[CONSIGNAR ÓRGANO ENCARGADO DE LAS CONTRATACIONES O COMITÉ DE SELECCIÓN, SEGÚN CORRESPONDA]
ADJUDICACIÓN SIMPLIFICADA N° [CONSIGNAR NOMENCLATURA DEL PROCEDIMIENTO]

Presente.-

Mediante el presente, el suscrito detalla la siguiente EXPERIENCIA EN LA ESPECIALIDAD:

N°	CLIENTE	OBJETO DEL CONTRATO	N° CONTRATO / O/C / COMPROBANTE DE PAGO	FECHA DEL CONTRATO O CP ³⁰	FECHA DE LA CONFORMIDAD DE SER EL CASO ³¹	EXPERIENCIA PROVENIENTE ³² DE:	MONEDA	IMPORTE ³³	TIPO DE CAMBIO VENTA ³⁴	MONTO FACTURADO ACUMULADO ³⁵
1										
2										
3										
4										

³⁰

Se refiere a la fecha de suscripción del contrato, de la emisión de la Orden de Compra o de cancelación del comprobante de pago, según corresponda.

Únicamente, cuando la fecha del perfeccionamiento del contrato, sea previa a los ocho (8) años anteriores a la fecha de presentación de ofertas, caso en el cual el postor debe acreditar que la conformidad se emitió dentro de dicho periodo.

³¹

Si el titular de la experiencia no es el postor, consignar si dicha experiencia corresponde a la matriz en caso que el postor sea sucursal, o fue transmitida por reorganización societaria, debiendo acompañar la documentación sustantativa correspondiente. Al respecto, según la Opinión N° 216-2017/DTN "Considerando que la sociedad matriz y la sucursal constituyen la misma persona jurídica, la sucursal puede acreditar como suya la experiencia de su matriz". Del mismo modo, según lo previsto en la Opinión N° 010-2013/DTN, "... en una operación de reorganización societaria que comprende tanto una fusión como una escisión, la sociedad resultante podrá acreditar como suya la experiencia de la sociedad incorporada o absorbida, que se extingue producto de la fusión; asimismo, si en virtud de la escisión se transfiere un bloque patrimonial consistente en una línea de negocio completa, la sociedad resultante podrá acreditar como suya la experiencia de la sociedad escindida, correspondiente a la línea de negocio transmitida. De esta manera, la sociedad resultante podrá emplear la experiencia transmitida, como consecuencia de la reorganización societaria antes descrita, en los futuros procesos de selección en los que participe".

³²

Se refiere al monto del contrato ejecutado incluido adicionales y reducciones, de ser el caso.

³³

El tipo de cambio venta debe corresponder al publicado por la SBS correspondiente a la fecha de suscripción del contrato, de la emisión de la Orden de Compra o de cancelación del comprobante de pago, según corresponda.

³⁴

Consignar en la moneda establecida en las bases.

³⁵

UNIDAD EJECUTORA 002 SERVICIOS DE SANEAMIENTO TUMBES – BASES INTEGRADAS
ADJUDICACION SIMPLIFICADA N°011-2024-UESST – SEGUNDA CONVOCATORIA

N°	CLIENTE	OBJETO DEL CONTRATO	N° CONTRATO / O/C / COMPROBANTE DE PAGO	FECHA DEL CONTRATO O CP 30	FECHA DE LA CONFORMIDAD DE SER EL CASO 31	EXPERIENCIA PROVENIENTE 32 DE:	MONEDA	IMPORTE 33	TIPO DE CAMBIO VENTA 34	MONTO FACTURADO ACUMULADO 35
5										
6										
7										
8										
9										
10										
...										
20										
TOTAL										

[CONSIGNAR CIUDAD Y FECHA]

.....
Firma, Nombres y Apellidos del postor o
Representante legal o común, según corresponda



ANEXO N° 9

DECLARACIÓN JURADA
(NUMERAL 49.4 DEL ARTÍCULO 49 DEL REGLAMENTO)

Señores

[CONSIGNAR ÓRGANO ENCARGADO DE LAS CONTRATACIONES O COMITÉ DE SELECCIÓN,
SEGÚN CORRESPONDA]

ADJUDICACIÓN SIMPLIFICADA N° [CONSIGNAR NOMENCLATURA DEL PROCEDIMIENTO]

Presente.-

Mediante el presente el suscrito, postor y/o Representante Legal de [CONSIGNAR EN CASO DE SER PERSONA JURÍDICA], declaro que la experiencia que acredito de la empresa [CONSIGNAR LA DENOMINACIÓN DE LA PERSONA JURÍDICA] como consecuencia de una reorganización societaria, no se encuentra en el supuesto establecido en el numeral 49.4 del artículo 49 del Reglamento.

[CONSIGNAR CIUDAD Y FECHA]

.....
Firma, Nombres y Apellidos del postor o
Representante legal, según corresponda

Importante

A efectos de cautelar la veracidad de esta declaración, el postor puede verificar la información de la Relación de Proveedores Sancionados por el Tribunal de Contrataciones del Estado con Sanción Vigente en <http://portal.osce.gob.pe/rnp/content/relación-de-proveedores-sancionados>.

También le asiste dicha facultad al órgano encargado de las contrataciones o al órgano de la Entidad al que se le haya asignado la función de verificación de la oferta presentada por el postor ganador de la buena pro.



ANEXO N° 10

SOLICITUD DE BONIFICACIÓN DEL CINCO POR CIENTO (5%) POR TENER LA CONDICIÓN DE
MICRO Y PEQUEÑA EMPRESA

Señores

[CONSIGNAR ÓRGANO ENCARGADO DE LAS CONTRATACIONES O COMITÉ DE SELECCIÓN,
SEGÚN CORRESPONDA]

ADJUDICACIÓN SIMPLIFICADA N° [CONSIGNAR NOMENCLATURA DEL PROCEDIMIENTO]

Presente.-

Mediante el presente el suscrito, postor y/o Representante legal de [CONSIGNAR EN CASO DE SER
PERSONA JURÍDICA], solicito la asignación de la bonificación del cinco por ciento (5%) sobre el
puntaje total obtenido, debido a que mi representada cuenta con la condición de micro y pequeña
empresa.

[CONSIGNAR CIUDAD Y FECHA]

.....
**Firma, Nombres y Apellidos del postor o
Representante legal o común, según corresponda**

Importante

- Para asignar la bonificación, el órgano encargado de las contrataciones o comité de selección, según corresponda, verifica la página web del Ministerio de Trabajo y Promoción del Empleo en la sección consulta de empresas acreditadas en el REMYPE en el link <http://www2.trabajo.gob.pe/servicios-en-linea-2-2/>.
- Para que un consorcio pueda acceder a la bonificación, cada uno de sus integrantes debe cumplir con la condición de micro y pequeña empresa.



ANEXO N° 11

**AUTORIZACIÓN DE NOTIFICACIÓN DE LA DECISIÓN DE LA ENTIDAD SOBRE LA
SOLICITUD DE AMPLIACIÓN DE PLAZO MEDIANTE MEDIOS ELECTRÓNICOS DE
COMUNICACIÓN**

(DOCUMENTO A PRESENTAR EN EL PERFECCIONAMIENTO DEL CONTRATO)

Señores

**[CONSIGNAR ÓRGANO ENCARGADO DE LAS CONTRATACIONES O COMITÉ DE SELECCIÓN,
SEGÚN CORRESPONDA]**

ADJUDICACIÓN SIMPLIFICADA N° [CONSIGNAR NOMENCLATURA DEL PROCEDIMIENTO]

Presente.-

El que se suscribe, [...], postor adjudicado y/o Representante Legal de [CONSIGNAR EN CASO DE SER PERSONA JURÍDICA], identificado con [CONSIGNAR TIPO DE DOCUMENTO DE IDENTIDAD] N° [CONSIGNAR NÚMERO DE DOCUMENTO DE IDENTIDAD], autorizo que durante la ejecución del contrato se me notifique al correo electrónico [INDICAR EL CORREO ELECTRÓNICO] lo siguiente:

✓ Notificación de la decisión de la Entidad respecto a la solicitud de ampliación de plazo.

[CONSIGNAR CIUDAD Y FECHA]

.....
**Firma, Nombres y Apellidos del postor o
Representante legal o común, según
corresponda**

Importante

La notificación de la decisión de la Entidad respecto a la solicitud de ampliación de plazo se efectúa por medios electrónicos de comunicación, siempre que se cuente con la autorización correspondiente y sea posible obtener un acuse de recibo a través del mecanismo utilizado.

