

# **BASES ESTÁNDAR DE ADJUDICACIÓN SIMPLIFICADA PARA LA CONTRATACIÓN DEL SERVICIO DE CONSULTORÍA EN GENERAL EN EL MARCO DE LA DIRECTIVA N° 0001-2022- EF/63.01**

*Aprobado mediante Directiva N° 003-2022-OSCE/CD*



**SUB DIRECCIÓN DE NORMATIVIDAD – DIRECCIÓN TÉCNICO NORMATIVA**  
**ORGANISMO SUPERVISOR DE LAS CONTRATACIONES DEL ESTADO - OSCE**

**SIMBOLOGÍA UTILIZADA:**

Nº	Símbolo	Descripción
1	[ABC] / [.....]	La información solicitada dentro de los corchetes sombreados debe ser completada por la Entidad durante la elaboración de las bases.
2	[ABC] / [.....]	Es una indicación, o información que deberá ser completada por la Entidad con posterioridad al otorgamiento de la buena pro para el caso específico de la elaboración de la PROFORMA DEL CONTRATO; o por los proveedores, en el caso de los ANEXOS de la oferta.
3	<div>Importante</div> <div>• Abc</div>	Se refiere a consideraciones importantes a tener en cuenta por el órgano encargado de las contrataciones o el comité de selección, según corresponda y por los proveedores.
4	<div>Advertencia</div> <div>• Abc</div>	Se refiere a advertencias a tener en cuenta por el órgano encargado de las contrataciones o comité de selección, según corresponda y por los proveedores.
5	<div>Importante para la Entidad</div> <div>• Xyz</div>	Se refiere a consideraciones importantes a tener en cuenta por el órgano encargado de las contrataciones o el comité de selección, según corresponda y deben ser eliminadas una vez culminada la elaboración de las bases.

**CARACTERÍSTICAS DEL DOCUMENTO:**

Las bases estándar deben ser elaboradas en formato WORD, y deben tener las siguientes características:

Nº	Características	Parámetros
1	Márgenes	Superior : 2.5 cm      Inferior: 2.5 cm Izquierda: 2.5 cm      Derecha: 2.5 cm
2	Fuente	Arial
3	Estilo de Fuente	Normal: Para el contenido en general Cursiva: Para el encabezado y pie de página Para las Consideraciones importantes (Ítem 3 del cuadro anterior)
4	Color de Fuente	Automático: Para el contenido en general Azul : Para las Consideraciones importantes (Ítem 3 del cuadro anterior)
5	Tamaño de Letra	16 : Para las dos primeras hojas de las Secciones General y Específica 11 : Para el nombre de los Capítulos. 10 : Para el cuerpo del documento en general 9 : Para el encabezado y pie de página Para el contenido de los cuadros, pudiendo variar, según la necesidad 8 : Para las Notas al pie
6	Alineación	Justificada: Para el contenido en general y notas al pie. Centrada : Para la primera página, los títulos de las Secciones y nombres de los Capítulos)
7	Interlineado	Sencillo
8	Espaciado	Anterior : 0 Posterior : 0
9	Subrayado	Para los nombres de las Secciones y para resaltar o hacer hincapié en algún concepto

**INSTRUCCIONES DE USO:**

- Una vez registrada la información solicitada dentro de los corchetes sombreados en gris, el texto deberá quedar en letra tamaño 10, con estilo normal, sin formato de negrita y sin sombread.
- La nota **IMPORTANTE** no puede ser modificada ni eliminada en la Sección General. En el caso de la Sección Específica debe seguirse la instrucción que se indica en dicha nota.

Elaboradas en octubre de 2022

# **BASES ESTÁNDAR DE ADJUDICACIÓN SIMPLIFICADA PARA LA CONTRATACIÓN DEL SERVICIO DE CONSULTORÍA EN GENERAL EN EL MARCO DE LA DIRECTIVA N° 0001-2022-EF/63.01 DIRECTIVA PARA LA SELECCIÓN, DESARROLLO Y ACOMPAÑAMIENTO DE PROYECTOS PILOTO UTILIZANDO BIM<sup>1</sup>**



## **BASES INTEGRADAS**

### **ADJUDICACIÓN SIMPLIFICADA**

**N° 021-2023-UNIA-CS-1**

**PRIMERA CONVOCATORIA**

**CONTRATACIÓN DE SERVICIO DE CONSULTORÍA PARA LA FORMULACIÓN DE FICHA TÉCNICA DEL PROYECTO DE INVERSIÓN: "MEJORAMIENTO DEL SERVICIO DE GESTIÓN INSTITUCIONAL EN EDUCACIÓN SUPERIOR UNIVERSITARIA EN EL SISTEMA DE ENERGÍA ELÉCTRICA EN EL CAMPUS DE LA UNIVERSIDAD NACIONAL INTERCULTURAL DE LA AMAZONIA, DISTRITO DE YARINACocha, PROVINCIA DE CORONEL PORTILLO - DEPARTAMENTO DE UCAYALI**

<sup>1</sup> Estas bases se utilizarán para la contratación del servicio de consultoría para el desarrollo de proyectos piloto utilizando BIM, según lo previsto en la Directiva N° 0001-2022-EF/63.01.

## DEBER DE COLABORACIÓN

La Entidad y todo proveedor que se someta a las presentes Bases, sea como participante, postor y/o contratista, deben conducir su actuación conforme a los principios previstos en la Ley de Contrataciones del Estado.

En este contexto, se encuentran obligados a prestar su colaboración al OSCE y a la Secretaría Técnica de la Comisión de Defensa de la Libre Competencia del INDECOPI, en todo momento según corresponda a sus competencias, a fin de comunicar presuntos casos de fraude, colusión y corrupción por parte de los funcionarios y servidores de la Entidad, así como los proveedores y demás actores que participan en el proceso de contratación.

De igual forma, deben poner en conocimiento del OSCE y a la Secretaría Técnica de la Comisión de Defensa de la Libre Competencia del INDECOPI los indicios de conductas anticompetitivas que se presenten durante el proceso de contratación, en los términos del Decreto Legislativo N° 1034, "Ley de Represión de Conductas Anticompetitivas", o norma que la sustituya, así como las demás normas de la materia.

La Entidad y todo proveedor que se someta a las presentes Bases, sea como participante, postor y/o contratista del proceso de contratación deben permitir al OSCE o a la Secretaría Técnica de la Comisión de Defensa de la Libre Competencia del INDECOPI el acceso a la información referida a las contrataciones del Estado que sea requerida, prestar testimonio o absolución de posiciones que se requieran, entre otras formas de colaboración.

## **SECCIÓN GENERAL**

### **DISPOSICIONES COMUNES DEL PROCEDIMIENTO DE SELECCIÓN**

(ESTA SECCIÓN NO DEBE SER MODIFICADA EN NINGÚN EXTREMO, BAJO SANCIÓN DE NULIDAD)

## CAPÍTULO I ETAPAS DEL PROCEDIMIENTO DE SELECCIÓN

### 1.1. REFERENCIAS

Cuando en el presente documento se mencione la palabra Ley, se entiende que se está haciendo referencia a la Ley N° 30225, Ley de Contrataciones del Estado, y cuando se mencione la palabra Reglamento, se entiende que se está haciendo referencia al Reglamento de la Ley de Contrataciones del Estado aprobado por Decreto Supremo N° 344-2018-EF.

Las referidas normas incluyen sus respectivas modificaciones, de ser el caso.

### 1.2. CONVOCATORIA

Se realiza a través de su publicación en el SEACE de conformidad con lo señalado en el artículo 54 del Reglamento, en la fecha señalada en el calendario del procedimiento de selección, debiendo adjuntar las bases y resumen ejecutivo.

### 1.3. REGISTRO DE PARTICIPANTES

El registro de participantes se realiza conforme al artículo 55 del Reglamento. En el caso de un consorcio, basta que se registre uno (1) de sus integrantes.

#### Importante

- *Para registrarse como participante en un procedimiento de selección convocado por las Entidades del Estado Peruano, es necesario que los proveedores cuenten con inscripción vigente y estar habilitados ante el Registro Nacional de Proveedores (RNP) que administra el Organismo Supervisor de las Contrataciones del Estado (OSCE). Para obtener mayor información, se puede ingresar a la siguiente dirección electrónica: [www.rnp.gob.pe](http://www.rnp.gob.pe).*
- *Los proveedores que deseen registrar su participación deben ingresar al SEACE utilizando su Certificado SEACE (usuario y contraseña). Asimismo, deben observar las instrucciones señaladas en el documento de orientación "Guía para el registro de participantes electrónico" publicado en <https://www2.seace.gob.pe/>.*
- *En caso los proveedores no cuenten con inscripción vigente en el RNP y/o se encuentren inhabilitados o suspendidos para ser participantes, postores y/o contratistas, el SEACE restringirá su registro, quedando a potestad de estos intentar nuevamente registrar su participación en el procedimiento de selección en cualquier otro momento, dentro del plazo establecido para dicha etapa, siempre que haya obtenido la vigencia de su inscripción o quedado sin efecto la sanción que le impuso el Tribunal de Contrataciones del Estado.*

### 1.4. FORMULACIÓN DE CONSULTAS Y OBSERVACIONES A LAS BASES

La formulación de consultas y observaciones a las bases se efectúa de conformidad con lo establecido en los numerales 72.1 y 72.2 del artículo 72 del Reglamento, así como el literal a) del artículo 89 del Reglamento.

#### Importante

*No pueden formularse consultas ni observaciones respecto del contenido de una ficha de homologación aprobada. Las consultas y observaciones que se formulen sobre el particular, se tienen como no presentadas.*

### 1.5. ABSOLUCIÓN DE CONSULTAS, OBSERVACIONES E INTEGRACIÓN DE BASES

La absolución de consultas, observaciones e integración de las bases se realizan conforme a las disposiciones previstas en el numeral 72.4 del artículo 72 y el literal a) del artículo 89 del Reglamento.

#### Importante

- *No se absolverán consultas y observaciones a las bases que se presenten en forma física.*
- *Cuando exista divergencia entre lo indicado en el pliego de absolución de consultas y observaciones y la integración de bases, prevalece lo absuelto en el referido pliego; sin perjuicio, del deslinde de responsabilidades correspondiente.*

### 1.6. FORMA DE PRESENTACIÓN DE OFERTAS

Las ofertas se presentan conforme lo establecido en el artículo 59 y en el artículo 90 del Reglamento.

Las declaraciones juradas, formatos o formularios previstos en las bases que conforman la oferta deben estar debidamente firmados por el postor (firma manuscrita o digital, según la Ley N° 27269, Ley de Firmas y Certificados Digitales<sup>2</sup>). Los demás documentos deben ser visados por el postor. En el caso de persona jurídica, por su representante legal, apoderado o mandatario designado para dicho fin y, en el caso de persona natural, por este o su apoderado. No se acepta el pegado de la imagen de una firma o visto. Las ofertas se presentan foliadas.

#### Importante

- *Los formularios electrónicos que se encuentran en el SEACE y que los proveedores deben llenar para presentar sus ofertas, tienen carácter de declaración jurada.*
- *En caso la información contenida en los documentos escaneados que conforman la oferta no coincida con lo declarado a través del SEACE, prevalece la información declarada en los documentos escaneados.*
- *No se tomarán en cuenta las ofertas que se presenten en físico a la Entidad.*

### 1.7. PRESENTACIÓN Y APERTURA DE OFERTAS

El participante presentará su oferta de manera electrónica a través del SEACE, desde las 00:01 horas hasta las 23:59 horas del día establecido para el efecto en el cronograma del procedimiento; adjuntando el archivo digitalizado que contenga los documentos que conforman la oferta de acuerdo a lo requerido en las bases.

El participante debe verificar antes de su envío, bajo su responsabilidad, que el archivo pueda ser descargado y su contenido sea legible.

#### Importante

*Los integrantes de un consorcio no pueden presentar ofertas individuales ni conformar más de un consorcio en un procedimiento de selección, o en un determinado ítem cuando se trate de procedimientos de selección según relación de ítems.*

<sup>2</sup> Para mayor información sobre la normativa de firmas y certificados digitales ingresar a: <https://www.indecopi.gob.pe/web/firmas-digitales/firmar-y-certificados-digitales>

En la apertura electrónica de la oferta técnica, el órgano encargado de las contrataciones o el comité de selección, según corresponda, verifica la presentación de lo exigido en la sección específica de las bases de conformidad con el numeral 81.2 del artículo 81 del Reglamento y determina si las ofertas responden a las características y/o requisitos y condiciones de los Términos de Referencia, detallados en la sección específica de las bases. De no cumplir con lo requerido, la oferta se considera no admitida.

## 1.8. CALIFICACIÓN Y EVALUACIÓN DE LAS OFERTAS

La calificación y evaluación de los postores se realiza conforme los requisitos de calificación y factores de evaluación que se indican en la sección específica de las bases.

La evaluación técnica y económica se realiza sobre la base de:

Oferta técnica : 100 puntos  
Oferta económica : 100 puntos

### 1.8.1 CALIFICACIÓN DE LAS OFERTAS TÉCNICAS

La calificación de las ofertas técnicas se realiza conforme a lo establecido en el numeral 82.1 del artículo 82 del Reglamento.

### 1.8.2 EVALUACIÓN DE LAS OFERTAS TÉCNICAS

La evaluación de las ofertas técnicas se realiza conforme a lo establecido en los numerales 82.2 y 82.3 del artículo 82 del Reglamento.

### 1.8.3 APERTURA Y EVALUACIÓN DE OFERTAS ECONÓMICAS

El órgano encargado de las contrataciones o el comité de selección, según corresponda, evalúa las ofertas económicas y determina el puntaje total de las ofertas de conformidad con el artículo 83 del Reglamento así como los coeficientes de ponderación previstos en la sección específica de las bases.

#### Importante

*En el caso de contratación de consultorías que se presten fuera de la provincia de Lima y Callao, cuyo valor estimado no supere los doscientos mil Soles (S/ 200,000.00), a solicitud del postor se asigna una bonificación equivalente al diez por ciento (10%) sobre el puntaje total obtenido por los postores con domicilio en la provincia donde prestará el servicio, o en las provincias colindantes, sean o no pertenecientes al mismo departamento o región. El domicilio es el consignado en la constancia de inscripción ante el RNP<sup>3</sup>. Lo mismo aplica en el caso de procedimientos de selección por relación de ítems, cuando algún ítem no supera el monto señalado anteriormente.*

## 1.9. SUBSANACIÓN DE LAS OFERTAS

La subsanación de las ofertas se sujeta a lo establecido en el artículo 60 del Reglamento. El plazo que se otorgue para la subsanación no puede ser inferior a un (1) día hábil.

La solicitud de subsanación se realiza de manera electrónica a través del SEACE y será remitida al correo electrónico consignado por el postor al momento de realizar su inscripción en el RNP, siendo su responsabilidad el permanente seguimiento de las notificaciones a dicho

<sup>3</sup> La constancia de inscripción electrónica se visualizará en el portal web del Registro Nacional de Proveedores: [www.rnp.gob.pe](http://www.rnp.gob.pe)



correo. La notificación de la solicitud se entiende efectuada el día de su envío al correo electrónico.

La presentación de las subsanaciones se realiza a través del SEACE. No se tomará en cuenta la subsanación que se presente en físico a la Entidad.

#### **1.10. OTORGAMIENTO DE LA BUENA PRO**

La buena pro se otorga luego de la evaluación correspondiente según lo indicado en el numeral 1.8.3 de la presente sección.

Previo al otorgamiento de la buena pro, el órgano encargado de las contrataciones o el comité de selección, según corresponda, aplica lo dispuesto en el artículo 68 del Reglamento, sobre el rechazo de las ofertas, de ser el caso.

En el supuesto que dos (2) o más ofertas empaten, el otorgamiento de la buena pro se efectúa observando estrictamente el orden señalado en el numeral 91.2 del artículo 91 del Reglamento.

El desempate mediante sorteo se realiza de manera electrónica a través del SEACE.

Definida la oferta ganadora, el órgano encargado de las contrataciones o el comité de selección, según corresponda, otorga la buena pro, mediante su publicación en el SEACE, incluyendo el cuadro comparativo y las actas debidamente motivadas de los resultados de la admisión, no admisión, calificación, descalificación, evaluación, rechazo y el otorgamiento de la buena pro.

#### **1.11. CONSENTIMIENTO DE LA BUENA PRO**

Cuando se hayan presentado dos (2) o más ofertas, el consentimiento de la buena pro se produce a los cinco (5) días hábiles siguientes de la notificación de su otorgamiento, sin que los postores hayan ejercido el derecho de interponer el recurso de apelación.

En caso que se haya presentado una sola oferta, el consentimiento de la buena pro se produce el mismo día de la notificación de su otorgamiento.

El consentimiento del otorgamiento de la buena pro se publica en el SEACE al día hábil siguiente de producido.

##### **Importante**

*Una vez consentido el otorgamiento de la buena pro, el órgano encargado de las contrataciones o el órgano de la Entidad al que se haya asignado tal función realiza la verificación de la oferta presentada por el postor ganador de la buena pro conforme lo establecido en el numeral 64.6 del artículo 64 del Reglamento.*

## CAPÍTULO II

### SOLUCIÓN DE CONTROVERSIAS DURANTE EL PROCEDIMIENTO DE SELECCIÓN

#### 2.1. RECURSO DE APELACIÓN

A través del recurso de apelación se pueden impugnar los actos dictados durante el desarrollo del procedimiento de selección hasta antes del perfeccionamiento del contrato.

El recurso de apelación se presenta ante la Entidad convocante, y es conocido y resuelto por su Titular, cuando el valor estimado sea igual o menor a cincuenta (50) UIT. Cuando el valor estimado sea mayor a dicho monto, el recurso de apelación se presenta ante y es resuelto por el Tribunal de Contrataciones del Estado.

En los procedimientos de selección según relación de ítems, el valor estimado total del procedimiento determina ante quién se presenta el recurso de apelación.

Los actos que declaren la nulidad de oficio, la cancelación del procedimiento de selección y otros actos emitidos por el Titular de la Entidad que afecten la continuidad de este, se impugnan ante el Tribunal de Contrataciones del Estado.

#### Importante

- *Una vez otorgada la buena pro, el órgano encargado de las contrataciones o el comité de selección, según corresponda, está en la obligación de permitir el acceso de los participantes y postores al expediente de contratación, salvo la información calificada como secreta, confidencial o reservada por la normativa de la materia, a más tardar dentro del día siguiente de haberse solicitado por escrito.*
- *A efectos de recoger la información de su interés, los postores pueden valerse de distintos medios, tales como: (i) la lectura y/o toma de apuntes, (ii) la captura y almacenamiento de imágenes, e incluso (iii) pueden solicitar copia de la documentación obrante en el expediente, siendo que, en este último caso, la Entidad deberá entregar dicha documentación en el menor tiempo posible, previo pago por tal concepto.*
- *El recurso de apelación se presenta ante la Mesa de Partes del Tribunal o ante las oficinas desconcentradas del OSCE o en la Unidad de Trámite Documentario de la Entidad, según corresponda.*

#### 2.2. PLAZOS DE INTERPOSICIÓN DEL RECURSO DE APELACIÓN

La apelación contra el otorgamiento de la buena pro o contra los actos dictados con anterioridad a ella se interpone dentro de los cinco (5) días hábiles siguientes de haberse notificado el otorgamiento de la buena pro.

La apelación contra los actos dictados con posterioridad al otorgamiento de la buena pro, contra la declaración de nulidad, cancelación y declaratoria de desierto del procedimiento, se interpone dentro de los cinco (5) días hábiles siguientes de haberse tomado conocimiento del acto que se desea impugnar.

### CAPÍTULO III DEL CONTRATO

#### 3.1. PERFECCIONAMIENTO DEL CONTRATO

Los plazos y el procedimiento para perfeccionar el contrato se realiza conforme a lo indicado en el artículo 141 del Reglamento.

Para perfeccionar el contrato, el postor ganador de la buena pro debe presentar los documentos señalados en el artículo 139 del Reglamento y los previstos en la sección específica de las bases.

#### 3.2. GARANTÍAS

Las garantías que deben otorgar los postores y/o contratistas, según corresponda, son las de fiel cumplimiento del contrato y por los adelantos.

##### 3.2.1. GARANTÍA DE FIEL CUMPLIMIENTO

Como requisito indispensable para perfeccionar el contrato, el postor ganador debe entregar a la Entidad la garantía de fiel cumplimiento del mismo por una suma equivalente al diez por ciento (10%) del monto del contrato original. Esta se mantiene vigente hasta la conformidad de la recepción de la prestación a cargo del contratista.

##### 3.2.2. GARANTÍA DE FIEL CUMPLIMIENTO POR PRESTACIONES ACCESORIAS

En las contrataciones que conllevan la ejecución de prestaciones accesorias, tales como mantenimiento, reparación o actividades afines, se otorga una garantía adicional por una suma equivalente al diez por ciento (10%) del monto del contrato de la prestación accesoria, la misma que debe ser renovada periódicamente hasta el cumplimiento total de las obligaciones garantizadas.

#### Importante

- *En los contratos cuyos montos sean iguales o menores a doscientos mil Soles (S/200,000.00), no corresponde presentar garantía de fiel cumplimiento de contrato ni garantía de fiel cumplimiento por prestaciones accesorias. Dicha excepción también aplica a los contratos derivados de procedimientos de selección por relación de ítems, cuando el monto del ítem adjudicado o la sumatoria de los montos de los ítems adjudicados no superen el monto señalado anteriormente, conforme a lo dispuesto en el literal a) del artículo 152 del Reglamento.*
- *En los contratos de consultoría en general que celebren las Entidades con las micro y pequeñas empresas, estas últimas pueden otorgar como garantía de fiel cumplimiento el diez por ciento (10%) del monto del contrato, porcentaje que es retenido por la Entidad durante la primera mitad del número total de pagos a realizarse, de forma prorrateada en cada pago, con cargo a ser devuelto a la finalización del mismo, conforme lo establecen los numerales 149.4 y 149.5 del artículo 149 del Reglamento y el numeral 151.2 del artículo 151 del Reglamento.*

##### 3.2.3. GARANTÍA POR ADELANTO

En caso se haya previsto en la sección específica de las bases la entrega de adelantos, el contratista debe presentar una garantía emitida por idéntico monto conforme a lo estipulado en el artículo 153 del Reglamento.

### 3.3. REQUISITOS DE LAS GARANTÍAS

Las garantías que se presenten deben ser incondicionales, solidarias, irrevocables y de realización automática en el país, al solo requerimiento de la Entidad. Asimismo, deben ser emitidas por empresas que se encuentren bajo la supervisión directa de la Superintendencia de Banca, Seguros y Administradoras Privadas de Fondos de Pensiones y que cuenten con clasificación de riesgo B o superior. Asimismo, deben estar autorizadas para emitir garantías; o estar consideradas en la última lista de bancos extranjeros de primera categoría que periódicamente publica el Banco Central de Reserva del Perú.

#### Importante

*Corresponde a la Entidad verificar que las garantías presentadas por el postor ganador de la buena pro y/o contratista cumplan con los requisitos y condiciones necesarios para su aceptación y eventual ejecución, sin perjuicio de la determinación de las responsabilidades funcionales que correspondan.*

#### Advertencia

*Los funcionarios de las Entidades no deben aceptar garantías emitidas bajo condiciones distintas a las establecidas en el presente numeral, debiendo tener en cuenta lo siguiente:*

*1. La clasificadora de riesgo que asigna la clasificación a la empresa que emite la garantía debe encontrarse listada en el portal web de la SBS (<http://www.sbs.gob.pe/sistema-financiero/clasificadoras-de-riesgo>).*

*2. Se debe identificar en la página web de la clasificadora de riesgo respectiva, cuál es la clasificación vigente de la empresa que emite la garantía, considerando la vigencia a la fecha de emisión de la garantía.*

*3. Para fines de lo establecido en el artículo 148 del Reglamento, la clasificación de riesgo B, incluye las clasificaciones B+ y B.*

*4. Si la empresa que otorga la garantía cuenta con más de una clasificación de riesgo emitida por distintas empresas listadas en el portal web de la SBS, bastará que en una de ellas cumpla con la clasificación mínima establecida en el Reglamento.*

*En caso exista alguna duda sobre la clasificación de riesgo asignada a la empresa emisora de la garantía, se deberá consultar a la clasificadora de riesgos respectiva.*

*De otro lado, además de cumplir con el requisito referido a la clasificación de riesgo, a efectos de verificar si la empresa emisora se encuentra autorizada por la SBS para emitir garantías, debe revisarse el portal web de dicha Entidad (<http://www.sbs.gob.pe/sistema-financiero/relacion-de-empresas-que-se-encuentran-autorizadas-a-emitir-cartas-fianza>).*

*Los funcionarios competentes deben verificar la autenticidad de la garantía a través de los mecanismos establecidos (consulta web, teléfono u otros) por la empresa emisora.*

### 3.4. EJECUCIÓN DE GARANTÍAS

La Entidad puede solicitar la ejecución de las garantías conforme a los supuestos contemplados en el artículo 155 del Reglamento.

### 3.5. ADELANTOS

La Entidad puede entregar adelantos directos al contratista, los que en ningún caso exceden en conjunto del treinta por ciento (30%) del monto del contrato original, siempre que ello haya sido previsto en la sección específica de las bases.

### 3.6. PENALIDADES

#### 3.6.1. PENALIDAD POR MORA EN LA EJECUCIÓN DE LA PRESTACIÓN

En caso de retraso injustificado del contratista en la ejecución de las prestaciones objeto del contrato, la Entidad le aplica automáticamente una penalidad por mora por cada día de atraso, de conformidad con el artículo 162 del Reglamento.

#### 3.6.2. OTRAS PENALIDADES

La Entidad puede establecer penalidades distintas a la mencionada en el numeral precedente, según lo previsto en el artículo 163 del Reglamento y lo indicado en la sección específica de las bases.

Estos dos tipos de penalidades se calculan en forma independiente y pueden alcanzar cada una un monto máximo equivalente al diez por ciento (10%) del monto del contrato vigente, o de ser el caso, del ítem que debió ejecutarse.

### 3.7. INCUMPLIMIENTO DEL CONTRATO

Las causales para la resolución del contrato, serán aplicadas de conformidad con el artículo 36 de la Ley y 164 del Reglamento.

### 3.8. PAGOS

El pago se realiza después de ejecutada la respectiva prestación, pudiendo contemplarse pagos a cuenta, según la forma establecida en la sección específica de las bases o en el contrato.

La Entidad paga las contraprestaciones pactadas a favor del contratista dentro de los diez (10) días calendario siguientes de otorgada la conformidad de los servicios, siempre que se verifiquen las condiciones establecidas en el contrato para ello, bajo responsabilidad del funcionario competente.

La conformidad se emite en un plazo máximo de quince (15) días, bajo responsabilidad del funcionario que debe emitir la conformidad.

En el caso que se haya suscrito contrato con un consorcio, el pago se realizará de acuerdo a lo que se indique en el contrato de consorcio.

#### **Advertencia**

*En caso de retraso en los pagos a cuenta o pago final por parte de la Entidad, salvo que se deba a caso fortuito o fuerza mayor, esta reconoce al contratista los intereses legales correspondientes, de conformidad con el artículo 39 de la Ley y 171 del Reglamento, debiendo repetir contra los responsables de la demora injustificada.*

### 3.9. DISPOSICIONES FINALES

Todos los demás aspectos del presente procedimiento no contemplados en las bases se regirán supletoriamente por la Ley y su Reglamento, así como por las disposiciones legales vigentes.

## **SECCIÓN ESPECÍFICA**

### **CONDICIONES ESPECIALES DEL PROCEDIMIENTO DE SELECCIÓN**

(EN ESTA SECCIÓN LA ENTIDAD DEBERÁ COMPLETAR LA INFORMACIÓN EXIGIDA, DE ACUERDO A LAS INSTRUCCIONES INDICADAS)

## CAPÍTULO I GENERALIDADES

### 1.1. ENTIDAD CONVOCANTE

Nombre : UNIVERSIDAD NACIONAL INTERCULTURAL DE LA AMAZONIA

RUC N° : 20393146657

Domicilio legal : CAR.SAN JOSE KM. 0.63 CAS. SAN JOSE (COSTADO INSTITUTO BILINGUE) UCAYALI - CORONEL PORTILLO – YARINACocha

Teléfono: : (061) 596438

Correo electrónico : mesadepartes@unia.edu.pe

### 1.2. OBJETO DE LA CONVOCATORIA

El presente procedimiento de selección tiene por objeto la contratación del servicio de consultoría de **CONTRATACIÓN DE SERVICIO DE CONSULTORÍA PARA LA FORMULACIÓN DE FICHA TÉCNICA DEL PROYECTO DE INVERSIÓN: "MEJORAMIENTO DEL SERVICIO DE GESTIÓN INSTITUCIONAL EN EDUCACIÓN SUPERIOR UNIVERSITARIA EN EL SISTEMA DE ENERGÍA ELÉCTRICA EN EL CAMPUS DE LA UNIVERSIDAD NACIONAL INTERCULTURAL DE LA AMAZONIA, DISTRITO DE YARINACocha, PROVINCIA DE CORONEL PORTILLO - DEPARTAMENTO DE UCAYAL**

### 1.3. EXPEDIENTE DE CONTRATACIÓN

El expediente de contratación fue aprobado FORMATO N°02 092-2023-DGA el 20 de noviembre del 2023.

### 1.4. FUENTE DE FINANCIAMIENTO

#### 5. RECURSOS DETERMINADOS

#### 18. Canon y Sobre canon, Regalías, Renta de Aduanas y Participaciones

##### Importante

*La fuente de financiamiento debe corresponder a aquella prevista en la Ley de Equilibrio Financiero del Presupuesto del Sector Público del año fiscal en el cual se convoca el procedimiento de selección.*

### 1.5. SISTEMA DE CONTRATACIÓN

El presente procedimiento se rige por el sistema de **SUMA ALZADA**, de acuerdo con lo establecido en el expediente de contratación respectivo.

### 1.6. ALCANCES DEL REQUERIMIENTO

El alcance de la prestación está definido en el Capítulo III de la presente sección de las bases.

### 1.7. PLAZO DE PRESTACIÓN DEL SERVICIO DE CONSULTORÍA

Los servicios de consultoría materia de la presente convocatoria se prestarán en el plazo de **45 DIAS CALENDARIOS** en concordancia con lo establecido en el expediente de contratación.

### 1.8. COSTO DE REPRODUCCIÓN Y ENTREGA DE BASES

Los participantes registrados tienen el derecho de recabar un ejemplar de las bases, para cuyo efecto deben cancelar S/ 5.00 (Cinco con 00/100 soles) en Caja de la Universidad Nacional Intercultural de la Amazonia.

#### Importante

*El costo de entrega de un ejemplar de las bases no puede exceder el costo de su reproducción.*

### 1.9. ENTORNO DE DATOS COMUNES (CDE) PARA EL PROCESO DE GESTIÓN DE LA INFORMACIÓN BIM

La información de referencia y/o los recursos compartidos contenida en el Entorno de Datos Comunes (CDE) del proyecto no corresponde para este proyecto.

#### Importante

*De conformidad con el artículo 12 de la Directiva N° 0001-2022-EF/63.01 “Directiva para la selección, desarrollo y acompañamiento de proyectos piloto utilizando BIM” las Entidades ponen en marcha el Entorno de Datos Comunes (CDE) del proyecto piloto para el proceso de gestión de la información BIM; y comparten con los postores la información de referencia y/o los recursos compartidos.*

### 1.10. BASE LEGAL

- Ley de Presupuesto del Sector Público para el Año Fiscal 2023
- Ley de Equilibrio Financiero del Presupuesto del Sector Público del año fiscal 2023
- Ley N° 30225, Ley de Contrataciones del Estado y sus modificatorias
- Decreto Supremo N°344-2018-EF. Reglamento de la Ley de Contrataciones del Estado, en adelante el Reglamento y sus modificatorias
- Ley N° 27444, Ley del Procedimiento Administrativo General.
- Ley N° 27806, Ley de Transparencia y de Acceso a la Información Pública.
- Decreto Supremo N° 304-2012-EF, TUO de la Ley General del Sistema Nacional del Presupuesto.
- Decreto Supremo N° 008-2008-TR, Reglamento de la Ley MYPE.

Las referidas normas incluyen sus respectivas modificaciones, de ser el caso.



## CAPÍTULO II DEL PROCEDIMIENTO DE SELECCIÓN

### 2.1. CALENDARIO DEL PROCEDIMIENTO DE SELECCIÓN

Según el cronograma de la ficha de selección de la convocatoria publicada en el SEACE.

#### Importante

*De conformidad con la vigesimosegunda Disposición Complementaria Final del Reglamento, en caso la Entidad (Ministerios y sus organismos públicos, programas o proyectos adscritos) haya difundido el requerimiento a través del SEACE siguiendo el procedimiento establecido en dicha disposición, no procede formular consultas u observaciones al requerimiento.*

### 2.2. CONTENIDO DE LAS OFERTAS

#### 2.2.1. OFERTA TÉCNICA

La oferta contendrá, además de un índice de documentos<sup>4</sup>, la siguiente documentación:

##### 2.2.1.1. Documentación de presentación obligatoria

##### A. Documentos para la admisión de la oferta

- a.1) Declaración jurada de datos del postor. (**Anexo N° 1**)
- a.2) Documento que acredite la representación de quien suscribe la oferta.

En caso de persona jurídica, copia del certificado de vigencia de poder del representante legal, apoderado o mandatario designado para tal efecto.

En caso de persona natural, copia del documento nacional de identidad o documento análogo, o del certificado de vigencia de poder otorgado por persona natural, del apoderado o mandatario, según corresponda.

En el caso de consorcios, este documento debe ser presentado por cada uno de los integrantes del consorcio que suscriba la promesa de consorcio, según corresponda.

#### Advertencia

*De acuerdo con el artículo 4 del Decreto Legislativo N° 1246, las Entidades están prohibidas de exigir a los administrados o usuarios la información que puedan obtener directamente mediante la interoperabilidad a que se refieren los artículos 2 y 3 de dicho Decreto Legislativo. En esa medida, si la Entidad es usuaria de la Plataforma de Interoperabilidad del Estado – PIDE<sup>5</sup> y siempre que el servicio web se encuentre activo en el Catálogo de Servicios de dicha plataforma, no corresponderá exigir el certificado de vigencia de poder y/o documento nacional de identidad.*

- a.3) Declaración jurada de acuerdo con el literal b) del artículo 52 del Reglamento. (**Anexo N° 2**)
- a.4) Declaración jurada de cumplimiento de los Términos de Referencia contenidos en el numeral 3.1 del Capítulo III de la presente sección. (**Anexo N° 3**)

<sup>4</sup> La omisión del índice no determina la no admisión de la oferta.

<sup>5</sup> Para mayor información de las Entidades usuarias y del Catálogo de Servicios de la Plataforma de Interoperabilidad del Estado – PIDE ingresar al siguiente enlace <https://www.gobiernodigital.gob.pe/interoperabilidad/>

- a.5) Declaración jurada de plazo de prestación del servicio de consultoría. (**Anexo N° 4**).
- a.6) Carta de compromiso del personal clave con firma legalizada, según lo previsto en el numeral 3.1 del Capítulo III de la presente sección. (**Anexo N° 5**)
- a.7) Promesa de consorcio con firmas legalizadas, de ser el caso, en la que se consigne los integrantes, el representante común, el domicilio común y las obligaciones a las que se compromete cada uno de los integrantes del consorcio así como el porcentaje equivalente a dichas obligaciones. (**Anexo N° 6**)

#### Importante

*El órgano encargado de las contrataciones o el comité de selección, según corresponda, verifica la presentación de los documentos requeridos. De no cumplir con lo requerido, la oferta se considera no admitida.*

### B. Documentos para acreditar los requisitos de calificación

Incorporar en la oferta los documentos que acreditan los “**Requisitos de Calificación**” que se detallan en el numeral 3.2 del Capítulo III de la presente sección de las bases.

#### 2.2.1.2. Documentación de presentación facultativa:

- a) En el caso de microempresas y pequeñas empresas integradas por personas con discapacidad, o en el caso de consorcios conformados en su totalidad por estas empresas, deben presentar la constancia o certificado con el cual acredite su inscripción en el Registro de Empresas Promocionales para Personas con Discapacidad<sup>6</sup>.
- b) Incorporar en la oferta los documentos que acreditan los “**Factores de Evaluación**” establecidos en el Capítulo IV de la presente sección de las bases, a efectos de obtener el puntaje previsto en dicho Capítulo para cada factor.
- c) Solicitud de bonificación por tener la condición de micro y pequeña empresa. (**Anexo N° 13**)

#### Advertencia

*El órgano encargado de las contrataciones o el comité de selección, según corresponda, no podrá exigir al postor la presentación de documentos que no hayan sido indicados en los acápite “Documentos para la admisión de la oferta”, “Requisitos de calificación” y “Factores de evaluación”.*

### 2.2.2. OFERTA ECONÓMICA

La oferta económica expresada en **SOLES**. Adjuntar obligatoriamente el **Anexo N° 7**.

El monto total de la oferta económica y los subtotales que lo componen deben ser expresados con dos (2) decimales. Los precios unitarios o tarifas pueden ser expresados con más de dos (2) decimales.

#### Importante

*La estructura de costos o análisis de precios, se presenta para el perfeccionamiento del contrato, de ser el caso.*

<sup>6</sup> Dicho documento se tendrá en consideración en caso de empate, conforme a lo previsto en el artículo 91 del Reglamento.

### 2.3. DETERMINACIÓN DEL PUNTAJE TOTAL DE LAS OFERTAS

Una vez evaluadas las ofertas técnica y económica se procederá a determinar el puntaje total de las mismas.

El puntaje total de las ofertas es el promedio ponderado de ambas evaluaciones, obtenido de la aplicación de la siguiente fórmula:

$$PTP_i = c_1 PT_i + c_2 Pe_i$$

Donde:

PTP<sub>i</sub> = Puntaje total del postor i  
PT<sub>i</sub> = Puntaje por evaluación técnica del postor i  
Pe<sub>i</sub> = Puntaje por evaluación económica del postor i  
c<sub>1</sub> = Coeficiente de ponderación para la evaluación técnica.  
c<sub>2</sub> = Coeficiente de ponderación para la evaluación económica.

**Se aplicarán las siguientes ponderaciones:**

c<sub>1</sub> = **0.80**  
c<sub>2</sub> = **0.20**

Donde: c<sub>1</sub> + c<sub>2</sub> = 1.00

### 2.4. REQUISITOS PARA PERFECCIONAR EL CONTRATO

El postor ganador de la buena pro debe presentar los siguientes documentos para perfeccionar el contrato:

- Garantía de fiel cumplimiento del contrato.
- Garantía de fiel cumplimiento por prestaciones accesorias, de ser el caso.
- Contrato de consorcio con firmas legalizadas ante Notario de cada uno de los integrantes, de ser el caso.
- Código de cuenta interbancaria (CCI) o, en el caso de proveedores no domiciliados, el número de su cuenta bancaria y la entidad bancaria en el exterior.
- Copia de la vigencia del poder del representante legal de la empresa que acredite que cuenta con facultades para perfeccionar el contrato, cuando corresponda.
- Copia de DNI del postor en caso de persona natural, o de su representante legal en caso de persona jurídica.

#### **Advertencia**

*De acuerdo con el artículo 4 del Decreto Legislativo N° 1246, las Entidades están prohibidas de exigir a los administrados o usuarios la información que puedan obtener directamente mediante la interoperabilidad a que se refieren los artículos 2 y 3 de dicho Decreto Legislativo. En esa medida, si la Entidad es usuaria de la Plataforma de Interoperabilidad del Estado – PIDE<sup>7</sup> y siempre que el servicio web se encuentre activo en el Catálogo de Servicios de dicha plataforma, no corresponderá exigir los documentos previstos en los literales e) y f).*

- Domicilio para efectos de la notificación durante la ejecución del contrato.
- Autorización de notificación de la decisión de la Entidad sobre la solicitud de ampliación de plazo mediante medios electrónicos de comunicación<sup>8</sup> (**Anexo N° 14**).

<sup>7</sup> Para mayor información de las Entidades usuarias y del Catálogo de Servicios de la Plataforma de Interoperabilidad del Estado – PIDE ingresar al siguiente enlace <https://www.gobiernodigital.gob.pe/interoperabilidad/>

<sup>8</sup> En tanto se implemente la funcionalidad en el SEACE, de conformidad con la Primera Disposición Complementaria Transitoria del Decreto Supremo N° 234-2022-EF.

- i) Detalle de los precios unitarios de la oferta económica<sup>9</sup>.
- j) Estructura de costos de la oferta económica<sup>10</sup>.
- k) Detalle del monto de la oferta económica de cada uno de los servicios de consultoría que conforman el paquete<sup>11</sup>.

#### Importante

- *En caso que el postor ganador de la buena pro sea un consorcio, las garantías que presente este para el perfeccionamiento del contrato, así como durante la ejecución contractual, de ser el caso, además de cumplir con las condiciones establecidas en el artículo 33 de la Ley y en el artículo 148 del Reglamento, deben consignar expresamente el nombre completo o la denominación o razón social de los integrantes del consorcio, en calidad de garantizados, de lo contrario no podrán ser aceptadas por las Entidades. No se cumple el requisito antes indicado si se consigna únicamente la denominación del consorcio, conforme lo dispuesto en la Directiva “Participación de Proveedores en Consorcio en las Contrataciones del Estado”.*
- *En los contratos de consultoría en general que celebren las Entidades con las micro y pequeñas empresas, estas últimas pueden otorgar como garantía de fiel cumplimiento el diez por ciento (10%) del monto del contrato, porcentaje que es retenido por la Entidad durante la primera mitad del número total de pagos a realizarse, de forma prorrateada en cada pago, con cargo a ser devuelto a la finalización del mismo, conforme lo establece el numeral 149.4 del artículo 149 y el numeral 151.2 del artículo 151 del Reglamento. Para dicho efecto los postores deben encontrarse registrados en el REMYPE, consignando en la Declaración Jurada de Datos del Postor (Anexo N° 1) o en la solicitud de retención de la garantía durante el perfeccionamiento del contrato, que tienen la condición de MYPE, lo cual será verificado por la Entidad en el link <http://www2.trabajo.gob.pe/servicios-en-linea-2-2> opción consulta de empresas acreditadas en el REMYPE.*
- *En los contratos cuyos montos sean iguales o menores a doscientos mil Soles (S/ 200,000.00), no corresponde presentar garantía de fiel cumplimiento de contrato ni garantía de fiel cumplimiento por prestaciones accesorias. Dicha excepción también aplica a los contratos derivados de procedimientos de selección por relación de ítems, cuando el monto del ítem adjudicado o la sumatoria de los montos de los ítems adjudicados no supere el monto señalado anteriormente, conforme a lo dispuesto en el literal a) del artículo 152 del Reglamento.*

#### Importante

- *Corresponde a la Entidad verificar que las garantías presentadas por el postor ganador de la buena pro cumplan con los requisitos y condiciones necesarios para su aceptación y eventual ejecución, sin perjuicio de la determinación de las responsabilidades funcionales que correspondan.*
- *De conformidad con el Reglamento Consular del Perú aprobado mediante Decreto Supremo N° 076-2005-RE para que los documentos públicos y privados extendidos en el exterior tengan validez en el Perú, deben estar legalizados por los funcionarios consulares peruanos y refrendados por el Ministerio de Relaciones Exteriores del Perú, salvo que se trate de documentos públicos emitidos en países que formen parte del Convenio de la Apostilla, en cuyo caso bastará con que estos cuenten con la Apostilla de la Haya<sup>12</sup>.*
- *La Entidad no puede exigir documentación o información adicional a la consignada en el presente numeral para el perfeccionamiento del contrato.*

<sup>9</sup> Incluir solo en caso de la contratación bajo el sistema a suma alzada.

<sup>10</sup> Incluir solo cuando resulte necesario para la ejecución contractual, identificar los costos de cada uno de los rubros que comprenden la oferta.

<sup>11</sup> Incluir solo en caso de contrataciones por paquete.

<sup>12</sup> Según lo previsto en la Opinión N° 009-2016/DTN.

## **2.5. PERFECCIONAMIENTO DEL CONTRATO**

El contrato se perfecciona con la suscripción del documento que lo contiene. Para dicho efecto el postor ganador de la buena pro, dentro del plazo previsto en el artículo 141 del Reglamento debe presentar la documentación requerida en MESA DE PARTES DE LA UNIVERSIDAD NACIONAL INTERCULTURAL DE LA AMAZONIA UBICADA EN LA CARRETERA SAN JOSE KM. 0.63 CAS. SAN JOSE (COSTADO INSTITUTO BILINGUE) UCAYALI - CORONEL PORTILLO – YARINACocha, DE LUNES A VIERNES DE 08:00 A 14:45 HORAS.

## **2.6. FORMA DE PAGO**

La Entidad realizará el pago de la contraprestación pactada a favor del contratista en PAGOS PARCIALES.

Para efectos del pago de las contraprestaciones ejecutadas por el contratista, la Entidad debe contar con la siguiente documentación:

- Informe del funcionario responsable de la Unidad Formuladora de la Universidad Nacional Intercultural de la Amazonia emitiendo la conformidad de la prestación efectuada.
- Comprobante de pago.

Dicha documentación se debe presentar en MESA DE PARTES DE LA UNIVERSIDAD NACIONAL INTERCULTURAL DE LA AMAZONIA UBICADA EN LA CARRETERA SAN JOSE KM. 0.63 CAS. SAN JOSE (COSTADO INSTITUTO BILINGUE) UCAYALI - CORONEL PORTILLO – YARINACocha, DE LUNES A VIERNES DE 08:00 A 14:45 HORAS.

### CAPÍTULO III REQUERIMIENTO

#### Importante

*De conformidad con el numeral 29.8 del artículo 29 del Reglamento, el área usuaria es responsable de la adecuada formulación del requerimiento, debiendo asegurar la calidad técnica y reducir la necesidad de su reformulación por errores o deficiencias técnicas que repercutan en el proceso de contratación.*

#### 3.1. TERMINOS DE REFERENCIA

23

UNIVERSIDAD NACIONAL INTERCULTURAL DE LA AMAZONIA

**TERMINOS DE REFERENCIA PARA LA CONTRATACIÓN DE SERVICIO  
DE CONSULTORÍA PARA LA FORMULACIÓN DE FICHA TÉCNICA DE PROYECTOS  
DE INVERSIÓN PÚBLICA**



## Unidad Formuladora.

**TERMINO DE REFERENCIA PARA LA ELABORACION DEL  
PROYECTO DE INVERSIÓN: "MEJORAMIENTO DEL  
SERVICIO DE GESTIÓN INSTITUCIONAL EN EDUCACIÓN  
SUPERIOR UNIVERSITARIA EN EL SISTEMA DE ENERGIA  
ELECTRICA EN EL CAMPUS DE LA UNIA, DISTRITO DE  
YARINACocha, PROVINCIA DE CORONEL PORTILLO -  
DEPARTAMENTO DE UCAYALI"**

2023



UNIVERSIDAD NACIONAL INTERCULTURAL DE LA AMAZONIA

ÍNDICE

- I. NOMBRE DE LA INVERSION
- II. CODIGO DE IDEA.
- III. ANTECEDENTES
- IV. MARCO LEGAL
- V. OBJETIVO
- VI. UBICACIÓN
- VII. CARACTERISTICAS DEL AREA A INTERVENIR
- VIII. ALCANCES Y CONTENIDO DE LA FICHA TECNICA
- IX. CRONOGRAMA DE ACTIVIDADES A REALIZAR
- X. INSTRUMENTOS DE APOYO A LA RECOPIACION DE INFORMACION
- XI. PRODUCTOS
- XII. PLAZOS DE LA REVISION Y LEVANTAMIENTO DE OBSERVACIONES
- XIII. FORMA DE PAGO
- XIV. EQUIPO MINIMO DE PROFESIONALES
- XV. CRITERIOS DE EVALUACION
- XVI. PRESUPUESTO
- XVII. MECANISMO DE SUPERVISION
- XVIII. ANEXOS



UNIVERSIDAD NACIONAL INTERCULTURAL DE LA AMAZONIA

TERMINO DE REFERENCIA

I. **NOMBRE DE LA INVERSION:**

“MEJORAMIENTO DEL SERVICIO DE GESTIÓN INSTITUCIONAL EN EDUCACIÓN SUPERIOR UNIVERSITARIA EN EL SISTEMA DE ENERGIA ELECTRICA EN EL CAMPUS DE LA UNIA, DISTRITO DE YARINACocha, PROVINCIA DE CORONEL PORTILLO - DEPARTAMENTO DE UCAYALI”

II. **CODIGO DE IDEA:**

250322

III. **ANTECEDENTES:**

La Durante el proceso de diagnóstico del sistema de electrificación de la Universidad Nacional Intercultural de la Amazonia, se pudo verificar que cuenta con 5 trasformadores distribuidos por los espacios de la institución.



También se encontró un total de 159 postes de electrificación, de las cuales 119 postes son de alumbrado público y 40 simplemente de distribución.



UNIVERSIDAD NACIONAL INTERCULTURAL DE LA AMAZONIA

Poste de alumbrado Publico



Poste de distribución de electricidad



A las horas de la noche se puede observar que solo 61 postes vienen realizando su función de alumbrado, mientras que los otros se encuentran en mal estado o quemados.



Representando casi un 50 % de funcionamientos del total de los postes que cuenta la universidad.

19

UNIVERSIDAD NACIONAL INTERCULTURAL DE LA AMAZONIA

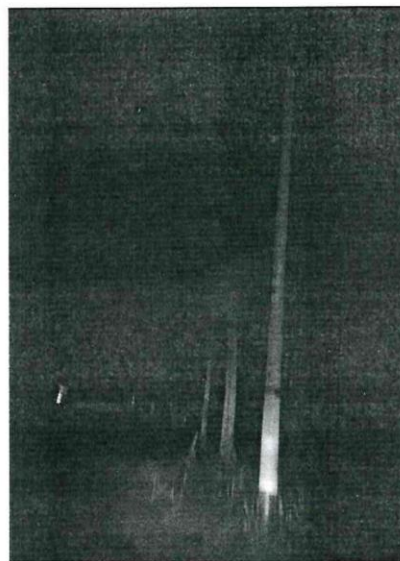
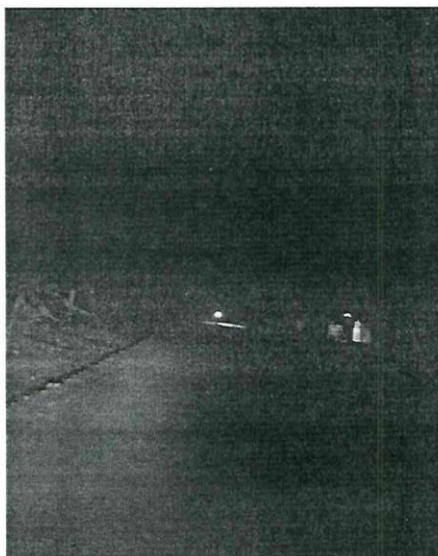

Como se puede apreciar en las imágenes, gran parte de la universidad no cuenta con la electrificación, esto es un gran problema para los universitarios, docentes, residentes, etc. Ya que se encuentran expuesto a cualquier peligro en las horas de la noche.



**DEMANDA**

ESCUELA PROFESIONAL	2018		2019		2020		2021		2022	
	2018-1	2018-2	2019-1	2019-2	2020-1	2020-2	2021-1	2021-2	2022-1	2022-2
EDUCACION INICIAL BILINGÜE	221	529	515	536	572	601	613	632	638	657
EDUCACION PRIMARIA BILINGÜE	218	469	434	461	465	537	502	487	525	583
INGENIERÍA AGROFORESTAL ACUÍCOLA	367	363	366	382	338	376	386	371	394	452
INGENIERÍA AGROINDUSTRIAL	290	293	307	308	293	338	334	310	366	400
<b>TOTAL</b>	<b>1,096</b>	<b>1,654</b>	<b>1,622</b>	<b>1,687</b>	<b>1,668</b>	<b>1,852</b>	<b>1,835</b>	<b>1,800</b>	<b>1,923</b>	<b>2,092</b>

**IV. MARCO LEGAL**

- Decreto Legislativo N° 1252, Decreto Legislativo que crea el Sistema Nacional de Programación Multianual y Gestión de Inversiones y deroga la Ley N° 27293 Ley del Sistema Nacional de Inversión Pública.
- Decreto Supremo N° 284-2018-EF, Aprueba el Reglamento del Decreto Legislativo N° 1252.

UNIVERSIDAD NACIONAL INTERCULTURAL DE LA AMAZONIA

- Resolución Directoral N° 001-2019-EF/63.01; Directiva General del Sistema Nacional de Programación Multianual y Gestión de Inversiones.
- Decreto Ley N° 25844; Ley de Concesiones Eléctricas
- Texto Único Ordenado de la Ley N° 30225, Ley de Contrataciones del Estado
- Decreto Legislativo N° 1444. que modifica la Ley N° 30225 (vigente desde el 30 de enero de 2019)
- Decreto Supremo N° 162-2021-EF, Que modifica el Reglamento de la Ley N° 30225 Ley de Contrataciones del Estado aprobado mediante Decreto Supremo N° 344-2018-EF
- Ley N° 31638.- Ley de Presupuesto del Sector Público para el Año Fiscal 2023.

V. **OBJETIVO**

*La contratación de una persona Natural o Jurídica para la elaboración de la ficha técnica del Proyecto de Inversión.*



VI. **UBICACION**

Las áreas que involucran el ámbito de intervención del proyecto es todo el campus universitario de la Universidad Nacional Intercultural de la Amazonia, que se encuentra en la carretera San José km 0.63, distrito de Yarinacocha, provincia de Coronel Portillo, departamento de Ucayali se ubica en:

- **Localización** : Carretera San José km 0.63 km.
- **Distrito** : Yarinacocha.
- **Provincia** : Coronel Portillo.
- **Departamento** : Ucayali



17

UNIVERSIDAD NACIONAL INTERCULTURAL DE LA AMAZONIA



VII. CARACTERISTICAS DEL AREA A INTERVENIR



- **Clima.** -Predomina el clima cálido y húmedo con abundantes precipitaciones, este comportamiento es diferente en la cima y flanco de la cordillera Azul, donde pueden tipificarse climas de trópico húmedo; con temperaturas elevadas durante el día y en la noche las temperaturas bajan hasta dar sensaciones de frío, además existe una intensa nubosidad en las altas vertientes y cumbres de estos relieves montañosos.
- **Precipitaciones.** - Tiene un territorio que pertenece a la Región natural selva Baja u Omagua de clima cálido húmedo lluvioso con una zona de vida de bosque muy húmedo tropical que propicia el crecimiento de abundante vegetación arbórea y arbustiva.
- **Temperatura.** - La temperatura media es de 24.93°C, con una máxima de 32.5°C y una mínima de 19.30°C, las temperaturas más altas se dan en los meses de octubre y diciembre y la más baja se da en el mes de Julio durante horarios de la noche conocidos como friajes. Originado por los vientos fríos procedentes del atlántico sur, comprendidos dentro del anticiclón polar marítimo.
- **Radiación.** - El distrito de Yarinacocha, tiene una radiación promedio diaria de 4,02 KW.h/m2.
- **Vientos.** - Los vientos que soplan de Este, Nor- Este y Sur, traen consigo nubes húmedas y ello origina frecuentes lluvias que vienen a acompañadas con ventarrones, rayos y fuertes truenos, explicado por la carga atmosférica que se acumula como grandes masas de aire caliente originado por el calentamiento del

UNIVERSIDAD NACIONAL INTERCULTURAL DE LA AMAZONIA

ambiente en zonas tropicales. La mayor velocidad de viento se dio en el mes de julio con 1.8 m/s.

**VIII. ALCANCES Y CONTENIDO DEL PROYECTO DE INVERSION.**

El perfil de inversión debe ser elaborado de acuerdo a la Ley de Sistema Nacional de Programación Multianual y Gestión de Inversiones, según Decreto Legislativo N° 1252, El contenido mínimo a presentar estará de acuerdo a la ficha Técnica General Simplificada de la normativa de INVIERTE.PE vigente.

El contenido del estudio se desarrollará de acuerdo al siguiente esquema:

**PARTE SOCIOECONÓMICA.**

**I. RESUMEN EJECUTIVO**

En este resumen, se deberá presentar una síntesis del estudio de perfil que contemple los siguientes aspectos:

**A. IDENTIFICACIÓN.**

- Diagnóstico
  - ✓ Área de estudio
  - ✓ Unidad Productora de Bienes y servicio en los que intervendrá el PI.
  - ✓ Involucrados del PI.
- Definición del problema y sus causas.
- Objetivo del proyecto.
- Planteamiento de alternativas de solución.

**B. FORMULACIÓN.**

- Definición del horizonte de evaluación.
- Estudio de mercado del servicio público.
  - ✓ Análisis de la demanda.
  - ✓ Análisis de la oferta.
  - ✓ Determinación de la brecha.
- Análisis técnico de las alternativas de solución.
  - ✓ Estudio técnico.
  - ✓ Metas físicas.
- Costos a precio de mercado.
  - ✓ Identificación y medición del requerimiento de recursos.
  - ✓ Valorización de los costos a precio de mercado.

**C. EVALUACIÓN.**

- Evaluación social.



UNIVERSIDAD NACIONAL INTERCULTURAL DE LA AMAZONIA

- ✓ Beneficios sociales.
- ✓ Costos sociales.
- ✓ Indicadores de rentabilidad social del proyecto.
- ✓ Análisis de sensibilidad y riesgo de la rentabilidad social en particular y de las condiciones de viabilidad en general.

- Evaluación privada.
- Análisis de sostenibilidad.
- Selección de alternativas.
- Gestión del proyecto.
- Plan de implementación.
- Estimación del impacto ambiental.
- Matriz de marco lógico para la alternativo seleccionada.

D. CONCLUSIONES.

E. RECOMENDACIONES.

II. DATOS GENERALES

- 2.1 Institucionalidad
- 2.2 Responsabilidad funcional y tipología del proyecto de inversión
- 2.3 Nombre del proyecto de inversión
- 2.4 Alineamiento y contribución al cierre de una brecha prioritaria

III. IDENTIFICACION

3.1 Área de estudio.

- 3.1.1. Localización del área de estudio del proyecto.
- 3.1.2. Localización del área de influencia del proyecto.
- 3.1.3. Croquis con la ubicación de los beneficiarios o los demandantes actuales y futuros y la localización de los elementos de la UP (en caso exista) o la UP que se conformará producto de las alternativas de solución.

3.2 Unidad productora de bienes y servicios (En caso exista).

- 3.2.1. Nombre de la Unidad Productora.
- 3.2.2. Código de la unidad productora.
- 3.2.3. Localización geográfica de la Unidad Productora.
- 3.2.4. Diagnóstico de la Unidad Productora.

3.3 Problema Central, Causas y Efectos.

- 3.3.1. Definición del problema, sus causas y efectos.



UNIVERSIDAD NACIONAL INTERCULTURAL DE LA AMAZONIA

- 3.3.2. Definición de los objetivos del proyecto.
- 3.3.3. Descripción de las alternativas de solución al problema.

**IV. FORMULACION Y EVALUACION**

**4.1. Horizonte de Evaluación.**

**4.2. Brecha de Servicio.**

- 4.2.1. Definición del Servicio Público o de la cartera de servicios
- 4.2.2. Análisis de la Demanda del servicio.
- 4.2.3. Análisis de la Oferta de servicio.
- 4.2.4. Brecha del servicio Balance (Oferta – Demanda)

**4.3. Análisis técnico.**

- 4.3.1. Análisis de tamaño.
- 4.3.2. Análisis de localización.
- 4.3.3. Análisis de tecnología.

**4.4. Costo del Proyecto**

- 4.4.1. Costo de ejecución física de las acciones.
- 4.4.2. Costos de reinversiones
- 4.4.3. Costo de operación y mantenimiento con y sin proyecto
- 4.4.4. Cronograma de inversión de metas financieras.
- 4.4.5. Cronograma de metas físicas.



**V. EVALUACIÓN.**

**5.1. Evaluación Social.**

- 5.1.1. Indicadores de rentabilidad social.

**5.2. Sostenibilidad.**

- 5.2.1. Descripción de la capacidad institucional en la sostenibilidad del proyecto.
- 5.2.2. Gestión integral de los riesgos.

**5.3. Gestión.**

- 5.3.1. Plan de implementación.
- 5.3.2. Modalidad de ejecución de proyecto.
- 5.3.3. Fuente de financiamiento.
- 5.3.4. Requerimientos institucionales y/o normativos.

**5.4. Impacto ambiental.**

**VI. CONCLUSIONES Y RECOMENDACIONES.**



14

UNIVERSIDAD NACIONAL INTERCULTURAL DE LA AMAZONIA

**PARTE DE INGENIERIA ELÉCTRICA O ELECTROMECAÁNICA.**

**I. MEMORIA DESCRIPTIVA**

- 1.1 Generalidades.
- 1.2 Alcances del proyecto.
- 1.3 Descripción del proyecto.

**II. ESPECIFICACIONES TECNICAS**

- 2.1 Especificaciones técnicas de suministro de materiales y equipos.
  - 2.1.1 Generalidades
  - 2.1.2 Conductores
  - 2.1.3 Conductos
  - 2.1.4 Buzón de registro
  - 2.1.5 Tableros de distribución general
  - 2.1.6 Sistema puesto a tierra
- 2.2 Especificaciones técnicas de montaje electromecánico
  - 2.2.1 Generalidades.
  - 2.2.2 Requisitos y procedimiento generales
  - 2.2.3 Replanteo topográfico
  - 2.2.4 Transporte de materiales
  - 2.2.5 Conductos.
  - 2.2.6 Conductores
  - 2.2.7 Tableros de distribución.
  - 2.2.8 Sistema puesto a tierra.
  - 2.2.9 Pruebas de inspección.
- 2.3 Especificaciones técnicas otros
  - 2.3.1 Movimientos de tierra.
  - 2.3.2 Demolición de obras de concreto simple.
  - 2.3.3 Reposición de obras de concreto simple.

**III. CÁLCULOS ELECTRICOS**

- 3.1 Requisitos y procedimientos generales.
- 3.2 Cálculos eléctricos

**IV. PRESUPUESTO**

- 4.1 Metrados
- 4.2 Resumen de Metrados
- 4.3 Análisis de costos unitarios





12

UNIVERSIDAD NACIONAL INTERCULTURAL DE LA AMAZONIA

4.4 Presupuesto

4.5 Gastos generales

V. CRONOGRAMA DE EJECUCIÓN DE OBRA.

5.1 Cronograma de ejecución de la obra GANTT

5.2 Cronograma valorizado

5.3 Cronograma de adquisiciones

VI. PLANOS.

6.1 Plano de ubicación

6.2 Plano general de distribución

6.3 Planos de detalles

VII. ANEXOS

ESTUDIO TOPOGRAFICO

a) Levantamiento de datos y de información disponible

EL CONSULTOR deberá realizar una descripción del proyecto a intervenir, indicando todos los puntos críticos de la infraestructura eléctrica.

b) Levantamiento Topográfico

Realizar el **levantamiento topográfico del total del campus universitario**, a fin de determinar la necesidad de Kv requeridos por la infraestructura actual y proyectada. El proyecto será diseñado, evitando hacer cambios en la infraestructura, cualquier cambio, será sustentando de forma técnica y económica y en función a los estándares.

PRESENTACION DEL PRESUPUESTO.

El consultor presentará el presupuesto separando los componentes de infraestructura, equipamiento, mobiliario y capacitación; cada uno con su presupuesto independiente.

Con respecto a infraestructura esta UF, solicita que el consultor presente su presupuesto en Excel, pdf y el back up del programa S10, detallado por componente, **no se aceptará un presupuesto por especialidad,**

PRESENTACION DE LOS PLANOS.

El consultor presentará los planos en el formato AutoCAD y si la Uf lo requiere, solicitará en PDF, desde la ubicación, arquitectura, estructura, instalaciones sanitarias y eléctricas, así como, los que sean necesarios para corroborar el dimensionamiento de la demanda, **no se aceptará los planos en formato PDF.**



12

UNIVERSIDAD NACIONAL INTERCULTURAL DE LA AMAZONIA

**REALIZAR EL REQUISITO TECNICO MINIMO (RTM) DEL GRUPO ELECTROGENO DE RESPALDO.**

Realizar el diagnóstico y la priorización de las oficinas, laboratorios y centros de producción a fin de tener un respaldo cuando el servicio de energía eléctrica convencional tenga fallas. Elaborar el Requisito Técnico Mínimo (RTM) del grupo electrógeno (realizar un análisis de la demanda máxima que se requiere para dicho propósito) u otra alternativa viable de respaldo de acuerdo al diagnóstico realizado. Así mismo, presentar el estudio técnico y los ambientes a ser considerados de vital importancia que requieran de respaldo

**ESTUDIO DE LA DEMANDA POTENCIAL DE ACUERDO AL PLAN DIRECTOR.**

Revisar y cuantificar la demanda requerida por las nuevas infraestructuras que están a nivel de viabilidad y expediente técnico, a fin de garantizar una adecuada oferta del servicio de energía eléctrica.

- Para la revisión de los estudios a nivel de viabilidad coordinar con la Unidad Formuladora de la Institución.
- Para la revisión de los expedientes técnicos coordinar con la Unidad Ejecutora de inversiones de la Institución.
- Para la nueva infraestructura que no tiene ni perfil, ni expediente técnico, revisar el Plan Director de la Institución (documento sustentando la carga máxima de cada edificio proyectado), cada edificio debe tener un estudio de carga proyectado, sustentando la máxima demanda.

Realizar un estudio detallado de la demanda potencial eléctrica de la infraestructura considerada en el **PLAN DIRECTOR** de la institución. Coordinar con la Unidad Formuladora a fin de tener el documento fuente para las proyecciones de la demanda del servicio de energía eléctrica.



UNIVERSIDAD NACIONAL INTERCULTURAL DE LA AMAZONIA

PRESENTAR DETALLE DE LO PROPUESTO EN EL PROYECTO.

N° DE EDIFICACION	N° DE PISO	NIVEL DE SERVICIO EDUCATIVO	NOMBRE DEL AMBIENTE (especificar por cada uno)	ACTIVO ESTRATEGICO	CANTIDAD	AREA NETA (m2)	UNIDAD DE MEDIDA	AREA TOTAL NETA (m2)	AREA DE CIRCULACION Y MUROS (m2)	AREA TOTAL CUBIERTA (m2)	AREA TOTAL LIBRE (m2)
E-01	1P	Primaria	Almacén residuos sólidos	Alberes de Servicios Generales	1	14.27	m2				
E-01	1P	Primaria	Cuarto de Máquinas y cisterna	Alberes de Servicios Generales	1	16.02	m2				
E-01	1P	Primaria	Quilasco	Alberes de preparación y expendio de alimentos	1	19.37	m2				
E-01	1P	Primaria	Depósito quileco	Alberes de preparación y expendio de alimentos	1	10.72	m2				
E-01	1P	Primaria	Depósito jardinería	Alberes de preparación y expendio de alimentos	1	7.16	m2				
E-01	1P	Primaria	Depósito 1	Alberes de preparación y expendio de alimentos	1	7.08	m2	83.61	169.61	253.22	
E-01	1P	Primaria	Tópico	Alberes de preparación y expendio de alimentos	1	9.00	m2				
E-01	1P	Primaria	Paseo interior	Alberes de Administración y/o Gestión Pedagógica	1	65.27	m2				
E-01	1P	Primaria	Vereda exterior - bloque E-01: 1er piso	Espacios de circulación interior	1	64.12	m2				
E-01	1P	Primaria	Muros, columnas y circulación interna	Espacios de circulación interior	1	26.67	m2				
E-01	1P	Primaria	Conector 1	Espacios de circulación interior	1	13.55	m2				
E-01	2P	Primaria	Aula N° 5 de Primaria	Aula de Educación Primaria	1	60.00	m2				
E-01	2P	Primaria	Aula N° 6 de Primaria	Aula de Educación Primaria	1	60.00	m2				
E-01	2P	Primaria	Expansión	Espacios de circulación interior	1	30.39	m2	120.00	133.22	253.22	
E-01	2P	Primaria	Pasadizo - bloque E-01: 2do piso	Espacios de circulación interior	1	64.12	m2				
E-01	2P	Primaria	Muros, columnas y circulación interna	Espacios de circulación interior	1	23.16	m2				
E-01	2P	Primaria	Conector 1	Espacios de circulación interior	1	13.55	m2				
E-01	3P	Primaria	Aula N° 11 de Primaria	Aula de Educación Primaria	1	60.00	m2				
E-01	3P	Primaria	Aula N° 12 de Primaria	Aula de Educación Primaria	1	60.00	m2				
E-01	3P	Primaria	Expansión	Espacios de circulación interior	1	30.39	m2	120.00	133.22	253.22	
E-01	3P	Primaria	Pasadizo - bloque E-01: 3er piso	Espacios de circulación interior	1	64.12	m2				
E-01	3P	Primaria	Muros, columnas y circulación interna	Espacios de circulación interior	1	23.16	m2				
E-01	3P	Primaria	Conector 1	Espacios de circulación interior	1	13.55	m2				



Tomar como referencia el cuadro para la proyección de las instalaciones, como propuesta se considera segmentar (dividir de acuerdo a distancias máximas sin pérdida de energía) el campus universitario, para optimizar las cargas de energía eléctrica, así mismo, separar lo que es equipamiento, mobiliario, capacitación e infraestructura, cada uno con su propio presupuesto y sus respectivos componentes.

30

UNIVERSIDAD NACIONAL INTERCULTURAL DE LA AMAZONIA

**ANEXO**

- Anexo N° 01: Diagnóstico, mapas, planos y/o croquis actual, y panel fotográfico.
- Anexo N° 02: Análisis de la demanda, oferta, y balance.
- Anexo N° 03: Evaluación social.
- Anexo N° 04: Análisis detallado de los proyectos (viabiles y con expediente técnico).
- Anexo N° 05: Análisis detallado de la infraestructura proyectada en el Plan Director.



**IX. CRONOGRAMA DE ACTIVIDADES A REALIZAR**

Cronograma de Actividades (45 Días Calendario).



ITEM	ACTIVIDADES	MES 1						MES 2		
		S1	S2	S3	S4	S5	S6	S1	S2	S3
01.	TRABAJO DE CAMPO									
01.01	Trabajo de campo en el area de influencia									
01.02	Georreferenciación									
01.03	Levantamiento tecnico									
02.	TRABAJO DE GABINETE TECNICO									
02.02	Sistematización de la información de campo									
02.03	preparación de los datos									
02.04	llenado de información									
02.05	Consolidación de la Información Técnica									
03	TRABAJO DE GABINETE ECONOMICO									
03.01	Resumen Ejecutivo del PIP									
03.02	Datos Generales									
03.03	Identificación									
03.04	Formulación y Evaluación									
03.04	Consolidación del Perfil									
04.	PRESENTACION DEL PROYECTO DE INVERSION									

Observaciones: El cronograma de actividades se contabiliza a partir de la firma de contrato con el prestador del servicio.

Levantar las observaciones que pudieran elaborar los miembros de la UF - UNIA, encargada de la Evaluación del Proyecto de Inversión, en un plazo máximo de 10 días calendario.



UNIVERSIDAD NACIONAL INTERCULTURAL DE LA AMAZONIA

X. PRODUCTOS

INFORME	PLAZO	ENTREGA
INFORME UNICO*	45 días calendario.	<p>Capítulo 1 / Contenidos a Entregar</p> <ul style="list-style-type: none"> <li>➤ RESUMEN EJECUTIVO</li> <li>➤ DATOS GENERALES <ul style="list-style-type: none"> <li>• Institucionalidad</li> <li>• Responsabilidad funcional y tipología del proyecto de inversión</li> <li>• Nombre del proyecto de inversión</li> <li>• Alineamiento y contribución al cierre de una brecha prioritaria</li> </ul> </li> <li>➤ IDENTIFICACION <ul style="list-style-type: none"> <li>• Área de estudio</li> <li>• Unidad productora de bienes y servicios (En caso exista)</li> <li>• Problema Central, Causas y Efectos</li> </ul> </li> <li>➤ FORMULACIÓN Y EVALUACION <ul style="list-style-type: none"> <li>• Horizonte de Evaluación</li> <li>• Brecha de Servicio</li> <li>• Análisis técnico</li> <li>• Costo del Proyecto.</li> </ul> </li> <li>➤ EVALUACION. <ul style="list-style-type: none"> <li>• Evaluación Social.</li> <li>• Sostenibilidad</li> <li>• Gestión</li> <li>• Impacto ambiental</li> </ul> </li> <li>➤ CONCLUSIONES Y RECOMENDACIONES</li> <li>➤ ANEXOS.</li> </ul>

\* De acuerdo al punto VIII del presente documento, siendo el producto (PUNTO X) solo un resumen de lo contemplado en el punto antes mencionado, por lo que de acuerdo al documento el contratista tiene la obligación de cumplir con lo solicitado por la UF.



07

UNIVERSIDAD NACIONAL INTERCULTURAL DE LA AMAZONIA

**XI. PLAZOS DE LA REVISIÓN Y LEVANTAMIENTO DE OBSERVACIONES**

INFORME	PLAZO DE REVISIÓN	PLAZO DE LEVANTAMIENTO DE OBSERVACIONES
UNICO ENTREGABLE	Hasta 10 días hábiles a partir de la recepción del mismo.	10 días hábiles
<u>NOTA:</u>	Si en caso no cumpliera con el levantamiento de observaciones en el plazo establecido, se le comunicará 02 veces con carta simple, que debe cumplir con la entrega, y si continua la falta, se le entregara una tercera con carta notarial que deberá entregar el perfil en un máximo de 07 días hábiles; de no cumplir con el plazo indicado, se procederá a resolver el contrato.	

**XII. FORMA DE PAGO.**

La Entidad realizará el pago de la contraprestación pactada a favor del contratista de la siguiente manera:

ENTREGABLES	DETALLE DEL PAGO
PRESENTACION TOTAL DE LA FICHA SIMPLIFICADA, FICHA DE MEDIANA O BAJA COMPLEJIDAD O PERFIL (SEGÚN SEA EL CASO), CON TODOS LOS ANEXOS Y ESTUDIOS DE INGENIERIA	Cincuenta por Ciento (50%) del Monto del Contrato
PRONUNCIAMIENTO FINAL DE UNIDAD FORMULADORA	Cincuenta por Ciento (50%) del Monto del Contrato, concordante con el <u>punto XVI en su parrafo final</u> , del presente documento



Para efectos del pago de las contraprestaciones ejecutadas por el contratista, la Entidad debe contar con la siguiente documentación:

- Informe de la Unidad Formuladora (UF), que emitirá la conformidad de la prestación efectuada.
- Comprobante de pago (factura u otro documento aceptado por la SUNAT).
- Dicha documentación se debe presentar en mesa de partes de la Universidad Nacional Intercultural de la Amazonia (UNIA) sito, en Carretera San José Km. 0.63 Caserío San José (costado Instituto Bilingüe); distrito de Yarinacocha - Coronel Portillo - Ucayali.

**XIII. EQUIPO MINIMO DE PROFESIONALES.**

**13.1. Requisitos mínimos del Postor**

El Postor será una persona natural o jurídica, habilitado para contratar con el estado.

06

UNIVERSIDAD NACIONAL INTERCULTURAL DE LA AMAZONIA

El postor debe acreditar, como mínimo, un monto facturado acumulado equivalente a dos (02) VECES EL VALOR REFERENCIAL, por la contratación de servicios similares al objeto de la presente contratación.

Se considera servicios similares a los siguiente: elaboración de proyecto de inversión pública (SNIP e Invierte.pe).

**13.2. Equipo de Profesionales Especializado a nivel de perfil**

**a) Jefe de Proyecto (economista o ing. Economista)**

- 1) Profesional titulado.
- 2) Con experiencia en formulación de estudios a nivel de pre inversión (SNIP e Invierte), acreditado mediante conformidades de servicio, contratos, constancias, certificados y cualquier otro documento que acredite fehacientemente la experiencia del profesional, con experiencia mínima de 36 meses.

**Capacitación**

- 1) Capacitación con una duración mínima de 300 horas, en sistema nacional de programación multianual y gestión de inversiones; invierte.pe.

**b) Especialista Ingeniero eléctrico o Mecánico Eléctrico**

- 1) Ingeniero Profesional titulado.
- 2) Con experiencia en actividades profesionales de ingeniería eléctrica o electromecánicas, acreditado mediante conformidades de servicio, contratos, constancias, certificados y cualquier otro documento que acredite fehacientemente la experiencia del profesional, con experiencia mínima de 18 meses.
- 3) Contar con experiencia en instalación, reparación o puesta en funcionamiento de sistema de emergencia de energía eléctrica (grupo electrógeno).

**Capacitación**

- 1) Capacitación con duración mínima 300 horas, en ingeniería eléctrica.

**XIV. CRITERIO DE EVALUACION.**

Los requisitos que deberán cumplir el CONSULTOR y el Personal Técnico están detallados en los presentes términos de referencia.





09

UNIVERSIDAD NACIONAL INTERCULTURAL DE LA AMAZONIA

Sin embargo, podemos señalar que la información que pueda utilizar la Unidad Formuladora para la determinación de los factores de evaluación, como son:

Experiencia en la Actividad, Experiencia en la Especialidad (elaboración de estudios de pre inversión), Cumplimiento del servicio efectuado y evaluación de experiencia al Personal Profesional propuesto.

**XV. PENALIDADES**

**Penalidad por mora**

El retraso en el levantamiento de las observaciones, generará la aplicación de penalidades, en aplicación del artículo 162° -Penalidades, del Reglamento de la Ley de Contrataciones del Estado, los mismos que se aplicará de la siguiente manera:

Si **EL CONTRATISTA** incurre en retraso injustificado en la ejecución de las prestaciones objeto del contrato, **LA ENTIDAD** le aplica automáticamente una penalidad por mora por cada día de atraso, de acuerdo a la siguiente fórmula:

$$\text{Penalidad diaria} = \frac{0.10 \times \text{Montos}}{F \times \text{Plazo en días}}$$



Donde F tendrá los siguientes valores:

- a) Para plazos menores o iguales a sesenta (60) días, para bienes, servicios y ejecución de obras:  $F = 0.40.$
- b) Para plazos mayores a sesenta (60) días:
  - b.1) Para bienes y servicios :  $F = 0.25.$
  - b.2) Para obras :  $F = 0.15.$

**Otras penalidades**

Adicionalmente a la penalidad por retraso en la entrega del servicio, se ha implementado un cuadro de penalidades, que ayudará a evitar los retrasos en la Formulación y Evaluación de la Ficha Técnica.

De acuerdo con el artículo 163° del Reglamento de la Ley de Contrataciones del Estado se pueden establecer penalidades distintas a la penalidad por mora en la ejecución de la prestación, Para dicho efecto, se debe incluir un listado detallado de los supuestos de aplicación de penalidad, la forma de cálculo de la penalidad para cada supuesto y el procedimiento mediante el cual se verifica en el supuesto a penalizar.

UNIVERSIDAD NACIONAL INTERCULTURAL DE LA AMAZONIA

Otras penalidades			
N°	Supuestos de aplicación de penalidad	Forma de calculo	Procedimiento
1	En caso el contratista incumpla con su obligación de ejecutar con la prestación con el personal acreditado o debidamente sustituido	0.5 UIT por cada día de ausencia del personal	Según informe del área usuaria
2	Por la presentación incompleta del Proyecto o entregables del mismo (de acuerdo a los Términos de Referencia)	0.5 UIT por cada presentación incompleta	Según informe del área usuaria
3	Por la presentación del Proyecto o entregables sin haber levantado las observaciones realizadas	0.5 UIT por cada presentación	Según informe del área usuaria
4	Por la presentación del proyecto o entregable sin la firma de los profesionales o especialistas propuestos.	0.5 UIT por cada presentación	Según informe del área usuaria

(\*) Las penalidades se aplicarán por cada caso que se presente en la elaboración de la ficha técnica.

Cabe precisar que la penalidad por mora y otras penalidades pueden alcanzar cada una un monto máximo equivalente al diez por ciento (10%) del monto del contrato vigente.



**XVI. PRESUPUESTO.**

La estructura de costos para el servicio de consultoría se requiere los siguientes profesionales y estudios adicionales:

DESAGREGADOS DE PROFESIONALES REQUERIDOS				
		TIEMPO	1.5	MESES
PERFIL	PRODUCTOS	COEFICIENTE DE INCIDENCIA	TIEMPO DE ESTUDIO	
<b>A PERSONAL PROFESIONAL</b>				
1	ECONOMISTA	FORMULACION DEL PIP EN EL MARCO DE INVIERTE.PE	1	1.50
2	INGENIERO ELECTRICISTA O ELETROMECANICO	ESTUDIOS DE INGENIERIA ELECTRICA O ELECTROMECANICA	1	1.50
<b>B PERSONAL TECNICO</b>				
1	TECNICO ELECTRICISTA	TRABAJO DE CAMPO	1	1.50
2	CADISTA	ENTREGA DE PLANOS ACTUAL Y PROYECTADA	1	1.50
3	ASISTENTE ADMINISTRATIVO	COORDINACION CON LA ENTIDAD CONTRATANTE	1	1.50
<b>C ESTUDIOS COMPLEMENTARIOS</b>				
1	NATURAL O JURIDICA	ESTUDIO TOPOGRAFICO	1	1.50
2	NATURAL O JURIDICA	ELABORAR LOS REQUERIMIENTO TECNICO MINIMOS (RTM) PARA EL SISTEMA DE RESPALDO DE ENERGIA ELECTRICA	1	1.50
3	NATURAL O JURIDICA	INCORPORAR EN LA PROYECCION DE CARGAS ELECTRICAS, LOS PROYECTOS APROBADOS A NIVEL DE FICHA TECNICA Y EXPEDIENTE TECNICOS (DETALLADO)	1	1.50
4	NATURAL O JURIDICA	PROYECCION DE CARGAS ELECTRICAS DE LOS AMBIENTES PROYECTADOS EN EL PLAN DIRECTOR (DETALLADO)	1	1.50

UNIVERSIDAD NACIONAL INTERCULTURAL DE LA AMAZONIA

**XVII. MECANISMO DE SUPERVISION.**

Los Mecanismos de supervisión serán:

- el entregable final debe ser ingresado por mesa de partes.
- Una vez ingresado a la UNIA (UF), revisará y evaluará el estudio.
- Como consecuencia de la evaluación se emite opinión de los documentos, así mismo, serán registrados por la UF, en el sistema invierte.
- Todo cálculo o aseveración, estimación o dato, deberá estar justificado en lo conceptual y en lo analítico; no se aceptarán estimaciones o apreciaciones sin el debido respaldo. Será el responsable de todos los trabajos y estudios que se realicen, precisándose que las recomendaciones que se den en los términos de referencia no lo eximen de la responsabilidad técnica de todo lo que presente.
- Todas las páginas del PIP contarán con la firma de los profesionales que corresponda y del representante legal de la empresa si es persona jurídica o del profesional si es persona natural.
- Todo Informe deberá adjuntar con su respectivo CD magnético con la información solicitada (obligatoria).
- El Prestador del servicio emitirá su comprobante de pago por el costo total del servicio, según sea el caso.

El Prestador del Servicio deberá emitir el informe final completo y el estudio a nivel de Ficha Técnica, además de presentarlo grabado en CD (Disco Compacto), esto incluye textos, gráficos, cuadros y plano en programas Excel, Word, AutoCAD, S10, etc., según sea el caso.

**El Prestador del servicio deberá presentar 3 expedientes del servicio una vez revisado (01 para proceder a tramitar el pago, 01 para remitir a la UEI y 01 para archivo de la UF)**

**XVIII. ANEXOS**

El contenido mínimo a presentar estará de acuerdo a la ficha técnica general de INVIERTE.PE vigente.



  
UNIA UNIVERSIDAD NACIONAL  
INTERCULTURAL DE LA AMAZONIA  
Econ. Lloyd Stewart López Ríos  
JEFE DE LA UNIDAD FORMULADORA

### 3.1.1 Consideraciones generales

- La descripción objetiva y precisa de las características y/o requisitos relevantes para cumplir la finalidad pública de la contratación, y las condiciones en las que se ejecuta, en estricta concordancia con el requerimiento. En caso se opte por incluir el requerimiento escaneado se debe cautelar que este sea completamente legible.
- En caso la Entidad haya implementado el correspondiente proceso de estandarización debidamente autorizado por su Titular, debe consignarse el documento mediante el cual se aprobó dicha estandarización.
- En caso que las características técnicas y/o requisitos de calificación y/o condiciones de ejecución de los servicios de consultoría a contratar hayan sido materia de un procedimiento de homologación, incluir la ficha de homologación aprobada por el Titular de la Entidad competente.

#### Advertencia

De conformidad con el artículo 30 del Reglamento, la contratación de los requerimientos que cuenten con ficha de homologación aprobada se realiza mediante el procedimiento de selección de Adjudicación Simplificada. Lo dispuesto no aplica cuando el requerimiento ha sido homologado parcialmente, salvo que el elemento “características técnicas” se haya homologado en su totalidad. Asimismo, cabe precisar que las fichas de homologación aprobadas son de uso obligatorio para todas las contrataciones que realizan las Entidades, con independencia del monto de la contratación inclusive cuando el requerimiento haya sido homologado parcialmente.

- El detalle de los términos de referencia debe incluir las exigencias previstas en leyes, reglamentos técnicos, normas metrológicas y/o sanitarias, reglamentos y demás normas que regulan el objeto de la contratación con carácter obligatorio. Asimismo, puede incluir disposiciones previstas en normas técnicas de carácter voluntario, siempre que se ajusten a lo dispuesto en el numeral 29.6 del artículo 29 del Reglamento.

#### Advertencia

BIM (Modelado de la Información de la Construcción o Building Information Modelling, en inglés) es una metodología de trabajo colaborativo para la gestión de la información de una inversión, que hace uso de un modelo de información para facilitar la gestión durante el ciclo de inversión.

Cabe precisar que según el comunicado<sup>13</sup> de la Dirección General de Programación Multianual de Inversiones del Ministerio de Economía y Finanzas, de fecha 25 de febrero de 2022, el éxito de la implementación de BIM depende del compromiso de cada Entidad en adoptar las acciones y los procedimientos establecidos para su implementación, así como del desarrollo progresivo de sus propios conocimientos y capacidades, de tal manera que le permita alcanzar niveles de madurez progresivos en una senda de aplicación gradual de la metodología.

En tal sentido, dicho comunicado precisa a las Entidades de los tres niveles de gobierno que desarrollen inversiones de cualquier tipología aplicando BIM, que deben regirse bajo los conceptos precisados en la Guía Nacional BIM: Gestión de la información para inversiones desarrolladas con BIM, aprobada con la Resolución Directoral N.º 0005-2021-EF/63.01, a la cual se puede acceder a través del sitio web del Plan BIM Perú en

[https://www.mef.gob.pe/planbimperu/docs/recursos/guia\\_nacional\\_BIM.pdf](https://www.mef.gob.pe/planbimperu/docs/recursos/guia_nacional_BIM.pdf)

- Los términos de referencia de los servicios de consultoría para la elaboración de la ficha técnica o del estudio de preinversión a nivel de perfil utilizando BIM, deben incluir los Requisitos de Intercambio de Información (EIR) y demás documentos complementarios que establezcan las condiciones contractuales del uso de la metodología BIM en la ejecución de las prestaciones.

Para dicho efecto se aplican las disposiciones establecidas en la Directiva N.º 0001-2022-EF/63.01 “Directiva para la selección, desarrollo y acompañamiento de proyectos piloto utilizando BIM” que regula las responsabilidades sobre la utilización de BIM en la fase Formulación y Evaluación así como de manera referencial los estándares y los formatos previstos en la Guía Nacional BIM - Gestión de la Información para inversiones desarrolladas con BIM, aprobada por

<sup>13</sup> Ver el comunicado en [https://www.mef.gob.pe/contenidos/inv\\_publica/docs/novedades/2022/Comunicado\\_20220225.pdf](https://www.mef.gob.pe/contenidos/inv_publica/docs/novedades/2022/Comunicado_20220225.pdf)



la Resolución Directoral N° 0005-2021-EF/63.01, siempre que en ningún caso se consignen disposiciones contrarias a la normativa de contrataciones del Estado vigente ni a lo previsto en las presentes bases.

Para más información ingresar a:

<b>Directiva N° 0001-2022-EF/63.01 “Directiva para la selección, desarrollo y acompañamiento de proyectos piloto utilizando BIM” aprobada mediante Resolución Directoral N° 0001-2022-EF/63.01</b>	
<a href="https://www.gob.pe/institucion/mef/normas-legales/2886167-0001-2022-ef-63-01">https://www.gob.pe/institucion/mef/normas-legales/2886167-0001-2022-ef-63-01</a>	
<b>Documentos sobre la implementación de BIM aprobados mediante Resolución Directoral N° 0005-2021-EF/63.01</b>	
1	Nota Técnica de Introducción BIM: Adopción en la Inversión Pública <a href="https://www.mef.gob.pe/planbimperu/recursosbim.html">https://www.mef.gob.pe/planbimperu/recursosbim.html</a>
2	Guía Nacional BIM: Gestión de la información para inversiones desarrolladas con BIM <a href="https://www.mef.gob.pe/planbimperu/docs/recursos/guia_nacional_BIM.pdf">https://www.mef.gob.pe/planbimperu/docs/recursos/guia_nacional_BIM.pdf</a>
3	Anexos de la Guía Nacional BIM <a href="https://www.mef.gob.pe/planbimperu/recursosbim.html">https://www.mef.gob.pe/planbimperu/recursosbim.html</a>

### 3.1.2 Consideraciones específicas

#### a) De la habilitación del consultor

Si el objeto de la contratación requiere de la **habilitación del consultor** para llevar a cabo la actividad económica materia de la contratación, esta debe ser incluida obligatoriamente como requisito de calificación en el literal A de este Capítulo.

Como habilitación no debe exigirse la presentación de documentos que no deriven de alguna norma que resulte aplicable al objeto materia de la contratación.

#### b) Condiciones de los consorcios

De conformidad con el numeral 49.5 del artículo 49 del Reglamento, el área usuaria puede incluir lo siguiente:

- 1) El número máximo de consorciados es de [CONSIGNAR EL NÚMERO MÁXIMO DE INTEGRANTES DEL CONSORCIO].
- 2) El porcentaje mínimo de participación de cada consorciado es de [CONSIGNAR EL PORCENTAJE MÍNIMO DE PARTICIPACIÓN DE CADA INTEGRANTE DEL CONSORCIO].
- 3) El porcentaje mínimo de participación en la ejecución del contrato, para el integrante del consorcio que acredite mayor experiencia, es de [CONSIGNAR EL PORCENTAJE MÍNIMO DE PARTICIPACIÓN EN LAS OBLIGACIONES DEL INTEGRANTE DEL CONSORCIO QUE ACREDITE LA MAYOR EXPERIENCIA].

#### c) Del personal

- En esta sección se debe consignar el **personal** necesario para la ejecución de la prestación, detallando su perfil mínimo y cargo, así como las actividades a desarrollar. Asimismo, se debe clasificar al "**personal clave**" para la ejecución de la consultoría, esto es, aquél que resulta esencial para la ejecución de la prestación.

Personal clave		
Cargo	Profesión	Experiencia
Jefe de Proyecto	Economista o Ing. Economista, Titulado, Colegiado y Habilitado	Contar con experiencia mínima de 36 meses en formulación de estudios a nivel de pre inversión (SNIP e Invierte), contados a partir de la colegiatura.

Especialista Ingeniero Eléctrico o Mecánico Eléctrico	Ingeniero Eléctrico o Mecánico Eléctrico, Titulado, Colegiado y Habilitado	Contar con experiencia mínima de 18 meses en elaboración de estudios de ingeniería eléctrica o electromecánica contados a partir de la colegiatura.
---	--	---

- El **tiempo de experiencia** que se exija al personal, debe ser razonable, acorde con la relevancia de sus funciones en la ejecución de la consultoría y congruente con el periodo en el cual dicho personal ejecutará las actividades para las que se le requiere, debiendo verificarse la existencia en el mercado de profesionales en capacidad de cumplir con tales exigencias. Asimismo, no puede restringirse la antigüedad de los trabajos que puede acreditar el personal, prevista en las bases estándar, que no puede ser mayor a veinticinco (25) años anteriores a la fecha de la presentación de ofertas.

Solo se puede establecer el cómputo de la experiencia desde la colegiatura, cuando la normativa de determinada profesión establezca que la función que desempeñará el profesional, requiere de la habilitación en el colegio profesional.

En ningún caso corresponde exigir al personal, simultáneamente, experiencia en más de un cargo. La experiencia exigida al personal debe estar relacionada a la función que desempeñará en la ejecución de la prestación.

- La colegiatura y habilitación de los profesionales debe requerirse para el inicio de su participación efectiva en la ejecución de la prestación, tanto para los profesionales titulados en el Perú como para los titulados en el extranjero.
- Cabe precisar, que la experiencia del personal clave se incluye como requisito de calificación en el literal B.1 y de ser el caso en el literal B.3 y las calificaciones en el literal B.2 de este capítulo.

#### d) Del equipamiento

En esta sección se puede consignar el **equipamiento** necesario para la ejecución de la prestación, debiendo clasificarse aquel que es estratégico para ejecutar dicha prestación. Cabe precisar, que solo aquel equipamiento clasificado como estratégico, puede incluirse como requisito de calificación en el literal B.4 de este Capítulo. En tal sentido, en caso de que la elaboración de la ficha técnica o estudio de preinversión a nivel de perfil prevean el uso de la metodología BIM se puede incluir los recursos tecnológicos necesarios para la ejecución de la prestación.

En caso de establecerse características, años de antigüedad y otras condiciones en el equipamiento requerido, éstas no deberán constituir exigencias desproporcionadas, irrazonables o innecesarias.

#### e) De la experiencia del consultor en la especialidad

En caso de requerir que el consultor cuente con **experiencia**, esta solo se puede exigir a través de la acreditación de un determinado monto facturado acumulado. Por consiguiente, no se puede exigir que el consultor cuente con una determinada experiencia expresada en tiempo (años, meses, etc.) o número de contrataciones. Para dicho efecto, debe incluirse el requisito de calificación "Experiencia del postor en la especialidad" previsto en el literal C del presente Capítulo.

#### f) De las otras penalidades

- De acuerdo con el artículo 163 del Reglamento se pueden establecer penalidades distintas al retraso o mora en la ejecución de la prestación, las cuales deben ser objetivas, razonables, congruentes y proporcionales con el objeto de la contratación
- Para dicho efecto, se debe incluir un listado detallado de los supuestos de aplicación de penalidad, la forma de cálculo de la penalidad para cada supuesto y el procedimiento mediante el cual se verifica el supuesto a penalizar.
- Según lo previsto en el artículo 190 del Reglamento, en este tipo de penalidades se deben incluir las siguientes:

<b>Otras penalidades</b>			
<b>N°</b>	<b>Supuestos de aplicación de penalidad</b>	<b>Forma de cálculo</b>	<b>Procedimiento</b>
1	En caso el contratista incumpla con su obligación de ejecutar con la prestación con el personal acreditado o debidamente sustituido	0.5 UIT por cada día de ausencia del personal	Según informe del área usuaria
2	Por la presentación incompleta del Proyecto o entregables del mismo (de acuerdo a los Términos de Referencia)	0.5 UIT por cada presentación incompleta	Según informe del área usuaria
3	Por la presentación del Proyecto o entregables sin haber levantado las observaciones realizadas	0.5 UIT por cada presentación	Según informe del área usuaria
4	Por la presentación del proyecto o entregable sin la firma de los profesionales o especialistas propuestos.	0.5 UIT por cada presentación	Según informe del área usuaria

#### **Advertencia**

No se puede incluir como otras penalidades la sola presentación de la solicitud de autorización de sustitución del personal propuesto. La penalidad por sustitución del personal aplica siempre y cuando la Entidad no haya autorizado su sustitución por no cumplir con la experiencia y calificaciones requeridas.

- Cabe precisar que la penalidad por mora y otras penalidades pueden alcanzar cada una un monto máximo equivalente al diez por ciento (10%) del monto del contrato vigente, o de ser el caso, del ítem que debió ejecutarse.

#### **g) De la subcontratación**

En caso de considerar que se permitirá la subcontratación, se deben incluir las condiciones bajo las cuales se regirá la subcontratación, cumpliendo estrictamente las disposiciones señaladas en el artículo 35 de la Ley y 147 del Reglamento.

#### **h) Otras consideraciones**

- Indicar si se trata de una contratación por ítems o paquetes, en cuyo caso debe detallarse dicha información...

#### **Importante**

Para determinar que los postores cuentan con las capacidades necesarias para ejecutar el contrato, el órgano encargado de las contrataciones o el comité de selección, según corresponda, incorpora los requisitos de calificación previstos por el área usuaria en el requerimiento, no pudiendo incluirse requisitos adicionales, ni distintos a los siguientes:



### 3.2. REQUISITOS DE CALIFICACIÓN

<b>B</b>	<b>CAPACIDAD TÉCNICA Y PROFESIONAL</b>						
<b>B.1</b>	<b>EXPERIENCIA DEL PERSONAL CLAVE</b>						
	<p><u>Requisitos:</u></p> <table border="1"> <thead> <tr> <th>CARGO</th><th>EXPERIENCIA</th></tr> </thead> <tbody> <tr> <td>Jefe de Proyecto</td><td>Contar con experiencia mínima de 36 meses en formulación de estudios a nivel de pre inversión (SNIP e Invierte), contados a partir de la colegiatura.</td></tr> <tr> <td>Especialista Eléctrico o Ingeniero Mecánico Eléctrico</td><td>Contar con experiencia mínima de 18 meses en elaboración de estudios de ingeniería eléctrica o electromecánico contados a partir de la colegiatura.</td></tr> </tbody> </table> <p>De presentarse experiencia ejecutada paralelamente (traslape), para el cómputo del tiempo de dicha experiencia sólo se considerará una vez el periodo traslapado.</p> <p><u>Acreditación:</u></p> <p>La experiencia del personal se acreditará con cualquiera de los siguientes documentos: (i) copia simple de contratos y su respectiva conformidad o (ii) constancias o (iii) certificados o (iv) cualquier otra documentación que, de manera fehaciente demuestre la experiencia del personal clave propuesto.</p> <p>Sin perjuicio de lo anterior, los postores deben llenar y presentar el <b>Anexo Nº 9</b> referido al personal clave propuesto para la ejecución del servicio de consultoría.</p> <div style="border: 1px solid blue; padding: 5px; margin-top: 10px;"> <p><b>Importante</b></p> <ul style="list-style-type: none"> <li>Los documentos que acreditan la experiencia deben incluir los nombres y apellidos del profesional, el cargo desempeñado, el plazo de la prestación indicando el día, mes y año de inicio y culminación, el nombre de la Entidad u organización que emite el documento, la fecha de emisión y nombres y apellidos de quien suscribe el documento.</li> <li>En caso los documentos para acreditar la experiencia establezcan el plazo de la experiencia adquirida por el profesional en meses sin especificar los días se debe considerar el mes completo.</li> <li>Se considerará aquella experiencia que no tenga una antigüedad mayor a veinticinco (25) años anteriores a la fecha de la presentación de ofertas.</li> <li>Al calificar la experiencia de los profesionales, se debe valorar de manera integral los documentos presentados por el postor para acreditar dicha experiencia. En tal sentido, aun cuando en los documentos presentados la denominación del cargo o puesto no coincida literalmente con aquella prevista en las bases, se deberá validar la experiencia si las actividades que realizó el profesional corresponden con la función propia del cargo o puesto requerido en las bases.</li> </ul> </div>	CARGO	EXPERIENCIA	Jefe de Proyecto	Contar con experiencia mínima de 36 meses en formulación de estudios a nivel de pre inversión (SNIP e Invierte), contados a partir de la colegiatura.	Especialista Eléctrico o Ingeniero Mecánico Eléctrico	Contar con experiencia mínima de 18 meses en elaboración de estudios de ingeniería eléctrica o electromecánico contados a partir de la colegiatura.
CARGO	EXPERIENCIA						
Jefe de Proyecto	Contar con experiencia mínima de 36 meses en formulación de estudios a nivel de pre inversión (SNIP e Invierte), contados a partir de la colegiatura.						
Especialista Eléctrico o Ingeniero Mecánico Eléctrico	Contar con experiencia mínima de 18 meses en elaboración de estudios de ingeniería eléctrica o electromecánico contados a partir de la colegiatura.						
<b>B.2</b>	<b>CALIFICACIONES DEL PERSONAL CLAVE</b>						
<b>B.2.1</b>	<b>FORMACIÓN ACADÉMICA</b>						
	<p><u>Requisitos:</u></p> <table border="1"> <thead> <tr> <th>CARGO</th><th>PROFESION</th></tr> </thead> <tbody> <tr> <td>Jefe de Proyecto</td><td>Economista o Ing. Economista, Titulado, Colegiado y Habilitado</td></tr> <tr> <td>Especialista Ingeniero Eléctrico o Mecánico Eléctrico</td><td>Ingeniero Eléctrico o Mecánico Eléctrico, Titulado, Colegiado y Habilitado</td></tr> </tbody> </table> <p><u>Acreditación:</u></p> <p>El Título Profesional será verificado por el órgano encargado de las contrataciones o el comité de selección, según corresponda, en el Registro Nacional de Grados Académicos y Títulos Profesionales en el portal web de la Superintendencia Nacional de Educación Superior Universitaria - SUNEDU a través del siguiente link: <a href="https://enlinea.sunedu.gob.pe/">https://enlinea.sunedu.gob.pe/</a></p> <p>En caso Título Profesional no se encuentre inscrito en el referido registro, el postor debe presentar la copia del diploma respectivo a fin de acreditar la formación académica requerida.</p>	CARGO	PROFESION	Jefe de Proyecto	Economista o Ing. Economista, Titulado, Colegiado y Habilitado	Especialista Ingeniero Eléctrico o Mecánico Eléctrico	Ingeniero Eléctrico o Mecánico Eléctrico, Titulado, Colegiado y Habilitado
CARGO	PROFESION						
Jefe de Proyecto	Economista o Ing. Economista, Titulado, Colegiado y Habilitado						
Especialista Ingeniero Eléctrico o Mecánico Eléctrico	Ingeniero Eléctrico o Mecánico Eléctrico, Titulado, Colegiado y Habilitado						

	<p>Sin perjuicio de lo anterior, los postores deben llenar y presentar el <b>Anexo N° 9</b> referido al personal clave propuesto para la ejecución del servicio de consultoría.</p> <div style="border: 1px solid black; padding: 5px; margin-top: 10px;"> <p><b>Importante</b></p> <p><i>Se debe aceptar las diferentes denominaciones utilizadas para acreditar la carrera profesional requerida, aun cuando no coincida literalmente con aquella prevista en las bases (por ejemplo Ingeniería Ambiental, Ingeniería en Gestión Ambiental, Ingeniería y Gestión Ambiental u otras denominaciones).</i></p> </div>
<b>C</b>	<b>EXPERIENCIA DEL POSTOR EN LA ESPECIALIDAD</b>
	<p><u>Requisitos:</u></p> <p>El postor debe acreditar un monto facturado acumulado equivalente a S/ 140,112.00 (Ciento cuarenta mil ciento doce con 00/100 soles), por la contratación de servicios de consultoría iguales o similares al objeto de la convocatoria, durante los diez (10) años anteriores a la fecha de la presentación de ofertas que se computarán desde la fecha de la conformidad o emisión del comprobante de pago, según corresponda.</p> <p>Se consideran servicios de consultoría similares a los siguientes: <b>Elaboración de Proyecto de Inversión Pública (SNIP e Invierte.pe)</b></p> <p><u>Acreditación:</u></p> <p>La experiencia del postor en la especialidad se acreditará con copia simple de (i) contratos u órdenes de servicios, y su respectiva conformidad o constancia de prestación; o (ii) comprobantes de pago cuya cancelación se acredite documental y fehacientemente, con voucher de depósito, nota de abono, reporte de estado de cuenta, cualquier otro documento emitido por Entidad del sistema financiero que acredite el abono o mediante cancelación en el mismo comprobante de pago<sup>14</sup>.</p> <p><b>Los postores pueden presentar hasta un máximo de veinte (20) contrataciones para acreditar el requisito de calificación y el factor “Experiencia de Postor en la Especialidad”.</b></p> <p>En caso los postores presenten varios comprobantes de pago para acreditar una sola contratación, se debe acreditar que corresponden a dicha contratación; de lo contrario, se asumirá que los comprobantes acreditan contrataciones independientes, en cuyo caso solo se considerará, las veinte (20) primeras contrataciones indicadas en el <b>Anexo N° 10</b> referido a la Experiencia del Postor en la Especialidad.</p> <p>En el caso de servicios de ejecución periódica, solo se considera como experiencia la parte del contrato que haya sido ejecutada durante los diez (10) años anteriores a la fecha de presentación de ofertas, debiendo adjuntarse copia de las conformidades correspondientes a tal parte o los respectivos comprobantes de pago cancelados.</p> <p>En los casos que se acredite experiencia adquirida en consorcio, debe presentarse la promesa de consorcio o el contrato de consorcio del cual se desprenda fehacientemente el porcentaje de las obligaciones que se asumió en el contrato presentado; de lo contrario, no se computará la experiencia proveniente de dicho contrato.</p> <p>Asimismo, cuando se presenten contratos derivados de procesos de selección convocados antes del 20.09.2012, la calificación se ceñirá al método descrito en la Directiva “Participación de Proveedores en Consorcio en las Contrataciones del Estado”, debiendo presumirse que el porcentaje de las obligaciones equivale al porcentaje de participación de la promesa de consorcio o del contrato de consorcio. En caso que en dichos documentos no se consigne el porcentaje de participación se presumirá que las obligaciones se ejecutaron en partes iguales.</p> <p>Si el titular de la experiencia no es el postor, consignar si dicha experiencia corresponde a la matriz en caso que el postor sea sucursal, o fue transmitida por reorganización societaria, debiendo acompañar la</p>

<sup>14</sup> Cabe precisar que, de acuerdo con la **Resolución N° 0065-2018-TCE-S1 del Tribunal de Contrataciones del Estado**:

*“... el solo sello de cancelado en el comprobante, cuando ha sido colocado por el propio postor, no puede ser considerado como una acreditación que produzca fehaciencia en relación a que se encuentra cancelado. Admitir ello equivaldría a considerar como válida la sola declaración del postor afirmando que el comprobante de pago ha sido cancelado”*

*(...)*

*“Situación diferente se suscita ante el sello colocado por el cliente del postor [sea utilizando el término “cancelado” o “pagado”] supuesto en el cual sí se contaría con la declaración de un tercero que brinde certeza, ante la cual debiera reconocerse la validez de la experiencia”.*

	<p>documentación sustentatoria correspondiente.</p> <p>Si el postor acredita experiencia de otra persona jurídica como consecuencia de una reorganización societaria, debe presentar adicionalmente el <b>Anexo N° 11</b>.</p> <p>Cuando en los contratos, órdenes de servicios o comprobantes de pago el monto facturado se encuentre expresado en moneda extranjera, debe indicarse el tipo de cambio venta publicado por la Superintendencia de Banca, Seguros y AFP correspondiente a la fecha de suscripción del contrato, de emisión de la orden de servicio o de cancelación del comprobante de pago, según corresponda.</p> <p>Sin perjuicio de lo anterior, los postores deben llenar y presentar el <b>Anexo N° 10</b> referido a la Experiencia del Postor en la Especialidad.</p> <div><b>Importante</b><ul style="list-style-type: none"><li><i>El órgano encargado de las contrataciones o el comité de selección, según corresponda, debe valorar de manera integral los documentos presentados por el postor para acreditar la experiencia. En tal sentido, aun cuando en los documentos presentados la denominación del objeto contractual no coincida literalmente con el previsto en las bases, se deberá validar la experiencia si las actividades que ejecutó el postor corresponden a la experiencia requerida.</i></li><li><i>En el caso de consorcios, la calificación de la experiencia se realiza conforme a la Directiva “Participación de Proveedores en Consorcio en las Contrataciones del Estado”.</i></li></ul></div>
--	---

#### Importante

- Si como resultado de una consulta u observación corresponde precisarse o ajustarse el requerimiento, se solicita la autorización del área usuaria y se pone de conocimiento de tal hecho a la dependencia que aprobó el expediente de contratación, de conformidad con el numeral 72.3 del artículo 72 del Reglamento.*
- El cumplimiento de los Términos de Referencia se realiza mediante la presentación de una declaración jurada. De ser el caso, adicionalmente la Entidad puede solicitar documentación que acredite el cumplimiento del algún componente de estos. Para dicho efecto consignará de manera detallada los documentos que deben presentar los postores en el literal a.5) del numeral 2.2.1.1 de esta sección de las bases.*
- Los requisitos de calificación determinan si los postores cuentan con las capacidades necesarias para ejecutar el contrato, lo que debe ser acreditado documentalmente, y no mediante declaración jurada.*

## CAPÍTULO IV FACTORES DE EVALUACIÓN

### EVALUACIÓN TÉCNICA (Puntaje: 100 Puntos)

FACTORES DE EVALUACIÓN	PUNTAJE / METODOLOGÍA PARA SU ASIGNACIÓN
<b>A. EXPERIENCIA DEL POSTOR EN LA ESPECIALIDAD</b>	<b>50 puntos</b>
<p><u>Evaluación:</u></p> <p>El postor debe acreditar un monto facturado acumulado equivalente a S/ 140,112.00 (Ciento cuarenta mil ciento doce con 00/100 soles) por la contratación de servicios de consultoría iguales o similares al objeto de la convocatoria, durante los diez (10) años anteriores a la fecha de la presentación de ofertas que se computarán desde la fecha de la conformidad o emisión del comprobante de pago, según corresponda.</p> <p><u>Acreditación:</u></p> <p>La experiencia en la especialidad se acreditará con copia simple de (i) contratos u órdenes de servicios y su respectiva conformidad o constancia de prestación; o (ii) comprobantes de pago cuya cancelación se acredite documental y fehacientemente, con voucher de depósito, nota de abono, reporte de estado de cuenta, cualquier otro documento emitido por Entidad del sistema financiero que acredite el abono o mediante cancelación en el mismo comprobante de pago.</p> <p>Las disposiciones sobre el requisito de calificación "Experiencia del postor en la especialidad" previstas en el literal C del numeral 3.2 del Capítulo III de la presente sección de las bases resultan aplicables para el presente factor.</p>	<p><b>M =</b> Monto facturado acumulado por el postor por la prestación de servicios de consultoría en la especialidad</p> <p><math>M \geq S/ 280,224.00^{15}</math>: <b>50 puntos</b></p> <p><math>M \geq S/ 210,168.00</math> y <math>&lt; S/ 280,224.00</math>: <b>40 puntos</b></p> <p><math>M &gt; S/ 140,112.00^{16}</math> y <math>&lt; S/ 210,168</math>: <b>30 puntos</b></p>
<b>B. METODOLOGÍA PROPUESTA</b>	<b>30 puntos</b>
<p><u>Evaluación:</u></p> <p>Se evaluará la metodología propuesta por el postor para la ejecución de la consultoría, cuyo contenido mínimo es el siguiente:</p> <p>PLAN DE TRABAJO MATRIZ DE ASIGNACIONES DE RESPONSABILIDADES CRONOGRAMA DE UTILIZACION DE PERSONAL Y EQUIPOS. DIAGRAMA DE ACTIVIDADES DE SERVICIOS. ACCIONES PREVENTIVAS Y CORRECTIVAS.</p> <p><u>Acreditación:</u></p> <p>Se acreditará mediante la presentación del documento que sustente la metodología propuesta.</p>	<p>Desarrolla la metodología que sustenta la oferta <b>30 puntos</b></p> <p>No desarrolla la metodología que sustente la oferta <b>0 puntos</b></p>

<sup>15</sup> El monto no puede ser mayor a tres (3) veces el valor estimado.

<sup>16</sup> El monto debe ser mayor al requerido como requisito de calificación. En ese sentido, si por ejemplo se solicitó como requisito de calificación S/ 500,000.00 que equivale a una (1) vez el valor estimado la metodología del factor de evaluación podría ser la siguiente:

$M \geq S/ 1\,000,000.00$  [...] puntos  
 $M \geq S/ 750,000.00$  y  $< 1\,000,000.00$  [...] puntos  
 $M > S/ 500,000.00$  y  $< S/ 750,000.00$  [...] puntos

D.1.2	CAPACITACIÓN	20 puntos
	<p><u>Criterio:</u></p> <p>Se evaluará en función del tiempo de capacitación del personal clave propuesto como <b>Jefe de Proyecto</b>, en Sistema Nacional de Programación Multianual y Gestión de Inversiones, Invierte.pe</p> <p>Se evaluará en función del tiempo de capacitación del personal clave propuesto como <b>Especialista Ingeniero Eléctrico o Mecánico Eléctrico</b>, en ingeniería eléctrica.</p> <p><u>Acreditación:</u></p> <p>Se acreditarán con copia simple de Constancias, certificados u otro documento que sustente la capacitación.</p>	<p><b><u>Jefe de Proyecto</u></b></p> <p>Más de 300 horas lectivas: <b>10 puntos</b></p> <p>Más de 200 hasta 300 horas lectivas: <b>5 puntos</b></p> <p>Más de 100 hasta 200 horas lectivas: <b>2 puntos</b></p> <p><b><u>Especialista Ingeniero Eléctrico o Mecánico Eléctrico</u></b></p> <p>Más de 300 horas lectivas: <b>10 puntos</b></p> <p>Más de 200 hasta 300 horas lectivas: <b>5 puntos</b></p> <p>Más de 100 hasta 200 horas lectivas: <b>2 puntos</b></p>
	<p><b>Importante</b></p> <p><i>Este factor evalúa la cantidad de horas lectivas hasta un máximo de 360 horas.</i></p> <p><i>Se podrá acreditar la capacitación mediante certificados de estudios de postgrado, considerando que cada crédito del curso que acredita la capacitación equivale a 16 horas lectivas, según la normativa de la materia.</i></p>	

Para acceder a la etapa de evaluación económica, el postor debe obtener un **puntaje técnico mínimo de ochenta (80) puntos**.

**Importante**

- Los factores de evaluación elaborados por el órgano encargado de las contrataciones o el comité de selección, según corresponda, guardan vinculación, razonabilidad y proporcionalidad con el objeto de la contratación. Asimismo, estos no pueden calificar con puntaje el cumplimiento de los Términos de Referencia ni los requisitos de calificación.
- Las ofertas técnicas que no alcancen el puntaje mínimo especificado son descalificadas.

**EVALUACIÓN ECONÓMICA (Puntaje: 100 Puntos)**

FACTOR DE EVALUACIÓN	PUNTAJE / METODOLOGÍA PARA SU ASIGNACIÓN
<b>A. PRECIO</b>	
<p><u>Evaluación:</u></p> <p>Se evaluará considerando la oferta económica del postor.</p> <p><u>Acreditación:</u></p> <p>Se acreditará mediante el documento que contiene la oferta económica (<b>Anexo N° 7</b>).</p>	<p>La evaluación consistirá en asignar un puntaje de cien (100) puntos a la oferta de precio más bajo y otorga a las demás ofertas puntajes inversamente proporcionales a sus respectivos precios, según la siguiente fórmula:</p> $P_i = \frac{O_m \times PMP}{O_i}$ <p>Donde:</p> <p>I = Oferta.  P<sub>i</sub> = Puntaje de la oferta a evaluar.  O<sub>i</sub> = Precio i.  O<sub>m</sub> = Precio de la oferta más baja.  PMP = Puntaje máximo del precio.</p>
<b>PUNTAJE TOTAL</b>	<b>100 puntos</b>

## CAPÍTULO V PROFORMA DEL CONTRATO

### Importante

*Dependiendo del objeto del contrato, de resultar indispensable, puede incluirse cláusulas adicionales o la adecuación de las propuestas en el presente documento, las que en ningún caso pueden contemplar disposiciones contrarias a la normativa vigente ni a lo señalado en este capítulo.*

Conste por el presente documento, la contratación del servicio de consultoría de [CONSIGNAR LA DENOMINACIÓN DE LA CONVOCATORIA], que celebra de una parte [CONSIGNAR EL NOMBRE DE LA ENTIDAD], en adelante LA ENTIDAD, con RUC N° [.....], con domicilio legal en [.....], representada por [.....], identificado con DNI N° [.....], y de otra parte [.....], con RUC N° [.....], con domicilio legal en [.....], inscrita en la Ficha N° [.....] Asiento N° [.....] del Registro de Personas Jurídicas de la ciudad de [.....], debidamente representado por su Representante Legal, [.....], con DNI N° [.....], según poder inscrito en la Ficha N° [.....], Asiento N° [.....] del Registro de Personas Jurídicas de la ciudad de [.....], a quien en adelante se le denominará EL CONTRATISTA en los términos y condiciones siguientes:

### **CLÁUSULA PRIMERA: ANTECEDENTES**

Con fecha [.....], el órgano encargado de las contrataciones o el comité de selección, según corresponda, adjudicó la buena pro de la **ADJUDICACIÓN SIMPLIFICADA N° [CONSIGNAR NOMENCLATURA DEL PROCEDIMIENTO DE SELECCIÓN]** para la contratación de [CONSIGNAR LA DENOMINACIÓN DE LA CONVOCATORIA], a [INDICAR NOMBRE DEL GANADOR DE LA BUENA PRO], cuyos detalles e importe constan en los documentos integrantes del presente contrato.

### **CLÁUSULA SEGUNDA: OBJETO**

El presente contrato tiene por objeto [CONSIGNAR EL OBJETO DE LA CONTRATACIÓN].

### **CLÁUSULA TERCERA: MONTO CONTRACTUAL**

El monto total del presente contrato asciende a [CONSIGNAR MONEDA Y MONTO] que incluye todos los impuestos de Ley.

Este monto comprende el costo del servicio de consultoría, todos los tributos, seguros, transporte, inspecciones, pruebas y, de ser el caso, los costos laborales conforme a la legislación vigente, así como cualquier otro concepto que pueda tener incidencia sobre la ejecución del servicio de consultoría materia del presente contrato.

### **CLÁUSULA CUARTA: DEL PAGO<sup>17</sup>**

LA ENTIDAD se obliga a pagar la contraprestación a EL CONTRATISTA en [INDICAR MONEDA], en [INDICAR SI SE TRATA DE PAGO ÚNICO, PAGOS PARCIALES O PAGOS PERIÓDICOS O SEGÚN TARIFA EN EL CASO DE PROCEDIMIENTOS CONVOCADOS BAJO EL SISTEMA DE CONTRATACIÓN DE TARIFAS], luego de la recepción formal y completa de la documentación correspondiente, según lo establecido en el artículo 171 del Reglamento de la Ley de Contrataciones del Estado.

Para tal efecto, el responsable de otorgar la conformidad de la prestación deberá hacerlo en un plazo que no excederá de los quince (15) días, bajo responsabilidad de dicho funcionario.

LA ENTIDAD debe efectuar el pago dentro de los diez (10) días calendario siguientes de otorgada

<sup>17</sup> En cada caso concreto, dependiendo de la naturaleza del contrato, podrá adicionarse la información que resulte pertinente a efectos de generar el pago.



la conformidad de los servicios, siempre que se verifiquen las condiciones establecidas en el contrato para ello, bajo responsabilidad del funcionario competente.

En caso de retraso en el pago por parte de LA ENTIDAD, salvo que se deba a caso fortuito o fuerza mayor, EL CONTRATISTA tendrá derecho al pago de intereses legales conforme a lo establecido en el artículo 39 de la Ley de Contrataciones del Estado y en el artículo 171 de su Reglamento, los que se computan desde la oportunidad en que el pago debió efectuarse.

#### **CLÁUSULA QUINTA: DEL PLAZO DE LA EJECUCIÓN DE LA PRESTACIÓN**

El plazo de ejecución del presente contrato es de [.....], el mismo que se computa desde [CONSIGNAR SI ES DEL DÍA SIGUIENTE DEL PERFECCIONAMIENTO DEL CONTRATO, DESDE LA FECHA QUE SE ESTABLEZCA EN EL CONTRATO O DESDE LA FECHA EN QUE SE CUMPLAN LAS CONDICIONES PREVISTAS EN EL CONTRATO PARA EL INICIO DE LA EJECUCIÓN, DEBIENDO INDICAR LAS MISMAS EN ESTE ÚLTIMO CASO].

##### **Importante para la Entidad**

*De preverse en los Términos de Referencia la ejecución de actividades de instalación, implementación u otros que deban realizarse de manera previa al inicio del plazo de ejecución, se debe consignar lo siguiente:*

*“El plazo para la [CONSIGNAR LAS ACTIVIDADES PREVIAS PREVISTAS EN LOS TÉRMINOS DE REFERENCIA] es de [.....], el mismo que se computa desde [INDICAR CONDICIÓN CON LA QUE DICHAS ACTIVIDADES SE INICIAN].”*

*Incorporar a las bases o eliminar, según corresponda.*

##### **Importante para la Entidad**

*En el caso de contratación de prestaciones accesorias, se puede incluir la siguiente cláusula:*

##### **CLÁUSULA ...: PRESTACIONES ACCESORIAS<sup>18</sup>**

*“Las prestaciones accesorias tienen por objeto [CONSIGNAR EL OBJETO DE LAS PRESTACIONES ACCESORIAS].*

*El monto de las prestaciones accesorias asciende a [CONSIGNAR MONEDA Y MONTO], que incluye todos los impuestos de Ley.*

*El plazo de ejecución de las prestaciones accesorias es de [.....], el mismo que se computa desde [CONSIGNAR SI ES DEL DÍA SIGUIENTE DEL CUMPLIMIENTO DE LAS PRESTACIONES PRINCIPALES, DESDE LA FECHA QUE SE ESTABLEZCA EN EL CONTRATO O DESDE LA FECHA EN QUE SE CUMPLAN LAS CONDICIONES PREVISTAS EN EL CONTRATO PARA EL INICIO DE LA EJECUCIÓN DE LAS PRESTACIONES ACCESORIAS, DEBIENDO INDICAR LAS MISMAS EN ESTE ÚLTIMO CASO].*

*[DE SER EL CASO, INCLUIR OTROS ASPECTOS RELACIONADOS A LA EJECUCIÓN DE LAS PRESTACIONES ACCESORIAS].”*

*Incorporar a las bases o eliminar, según corresponda*

#### **CLÁUSULA SEXTA: PARTES INTEGRANTES DEL CONTRATO**

El presente contrato está conformado por las bases integradas, la oferta ganadora<sup>19</sup>, así como los documentos derivados del procedimiento de selección que establezcan obligaciones para las partes.

<sup>18</sup> De conformidad con la Directiva sobre prestaciones accesorias, los contratos relativos al cumplimiento de la(s) prestación(es) principal(es) y de la(s) prestación(es) accesorias, pueden estar contenidos en uno o dos documentos. En el supuesto que ambas prestaciones estén contenidas en un mismo documento, estas deben estar claramente diferenciadas, debiendo indicarse entre otros aspectos, el precio y plazo de cada prestación.

<sup>19</sup> La oferta ganadora comprende a la oferta técnica y oferta económica del postor ganador de la buena pro.

### **CLÁUSULA SÉTIMA: GARANTÍAS**

EL CONTRATISTA entregó al perfeccionamiento del contrato la respectiva garantía incondicional, solidaria, irrevocable, y de realización automática en el país al solo requerimiento, a favor de LA ENTIDAD, por los conceptos, montos y vigencias siguientes:

- De fiel cumplimiento del contrato: [CONSIGNAR EL MONTO], a través de la [INDICAR EL TIPO DE GARANTÍA PRESENTADA] N° [INDICAR NÚMERO DEL DOCUMENTO] emitida por [SEÑALAR EMPRESA QUE LA EMITE]. Monto que es equivalente al diez por ciento (10%) del monto del contrato original, la misma que debe mantenerse vigente hasta la conformidad de la recepción de la prestación.

#### **Importante**

*Al amparo de lo dispuesto en el numeral 149.4 del artículo 149 del Reglamento de la Ley de Contrataciones del Estado, en los contratos de consultoría en general, si el postor ganador de la buena pro solicita la retención del diez por ciento (10%) del monto del contrato original como garantía de fiel cumplimiento de contrato, debe consignarse lo siguiente:*

*“De fiel cumplimiento del contrato: [CONSIGNAR EL MONTO], a través de la retención que debe efectuar LA ENTIDAD, durante la primera mitad del número total de pagos a realizarse, de forma prorrateada, con cargo a ser devuelto a la finalización del mismo.”*

En el caso que corresponda, consignar lo siguiente:

- Garantía fiel cumplimiento por prestaciones accesorias: [CONSIGNAR EL MONTO], a través de la [INDICAR EL TIPO DE GARANTÍA PRESENTADA] N° [INDICAR NÚMERO DEL DOCUMENTO] emitida por [SEÑALAR EMPRESA QUE LA EMITE], la misma que debe mantenerse vigente hasta el cumplimiento total de las obligaciones garantizadas.

#### **Importante**

*Al amparo de lo dispuesto en el numeral 151.2 del artículo 151 del Reglamento de la Ley de Contrataciones del Estado, si el postor ganador de la buena pro solicita la retención del diez por ciento (10%) del monto del contrato de la prestación accesorias como garantía de fiel cumplimiento de prestaciones accesorias, debe consignarse lo siguiente:*

*“De fiel cumplimiento por prestaciones accesorias: [CONSIGNAR EL MONTO], a través de la retención que debe efectuar LA ENTIDAD, durante la primera mitad del número total de pagos a realizarse, de forma prorrateada, con cargo a ser devuelto a la finalización del mismo.”*

#### **Importante**

*De conformidad con el literal a) del artículo 152 del Reglamento, no se constituirá garantía de fiel cumplimiento del contrato ni garantía de fiel cumplimiento por prestaciones accesorias, en contratos cuyos montos sean iguales o menores a doscientos mil Soles (S/ 200,000.00). Dicha excepción también aplica a los contratos derivados de procedimientos de selección por relación de ítems, cuando el monto del ítem adjudicado o la sumatoria de los montos de los ítems adjudicados no superen el monto señalado anteriormente.*

### **CLÁUSULA OCTAVA: EJECUCIÓN DE GARANTÍAS POR FALTA DE RENOVACIÓN**

LA ENTIDAD puede solicitar la ejecución de las garantías cuando EL CONTRATISTA no las hubiere renovado antes de la fecha de su vencimiento, conforme a lo dispuesto en el literal a) del numeral 155.1 del artículo 155 del Reglamento de la Ley de Contrataciones del Estado.

#### **Importante para la Entidad**

*Sólo en el caso que la Entidad hubiese previsto otorgar adelanto, se debe incluir la siguiente cláusula:*

**CLÁUSULA NOVENA: ADELANTO DIRECTO**

*“LA ENTIDAD otorgará [CONSIGNAR NÚMERO DE ADELANTOS A OTORGARSE] adelantos directos por el [CONSIGNAR PORCENTAJE QUE NO DEBE EXCEDER DEL 30% DEL MONTO DEL CONTRATO ORIGINAL] del monto del contrato original.*

*EL CONTRATISTA debe solicitar los adelantos dentro de [CONSIGNAR EL PLAZO Y OPORTUNIDAD PARA LA SOLICITUD], adjuntando a su solicitud la garantía por adelantos mediante carta fianza o póliza de caución acompañada del comprobante de pago correspondiente. Vencido dicho plazo no procederá la solicitud.*

*LA ENTIDAD debe entregar el monto solicitado dentro de [CONSIGNAR EL PLAZO] siguientes a la presentación de la solicitud del contratista.”*

*Incorporar a las bases o eliminar, según corresponda.*

**CLÁUSULA DÉCIMA: CONFORMIDAD DE LA PRESTACIÓN DEL SERVICIO**

La conformidad de la prestación del servicio se regula por lo dispuesto en el artículo 168 del Reglamento de la Ley de Contrataciones del Estado. La conformidad será otorgada por [CONSIGNAR EL ÁREA O UNIDAD ORGÁNICA QUE OTORGARÁ LA CONFORMIDAD].

De existir observaciones, LA ENTIDAD las comunica al CONTRATISTA, indicando claramente el sentido de estas, otorgándole un plazo para subsanar no menor de cinco (5) ni mayor de quince (15) días. Si pese al plazo otorgado, EL CONTRATISTA no cumpliera a cabalidad con la subsanación, LA ENTIDAD puede otorgar al CONTRATISTA periodos adicionales para las correcciones pertinentes. En este supuesto corresponde aplicar la penalidad por mora desde el vencimiento del plazo para subsanar.

Este procedimiento no resulta aplicable cuando la consultoría, manifiestamente, no cumpla con las características y condiciones ofrecidas, en cuyo caso LA ENTIDAD no otorga la conformidad, debiendo considerarse como no ejecutada la prestación, aplicándose la penalidad que corresponda por cada día de atraso.

**CLÁUSULA UNDÉCIMA: DECLARACIÓN JURADA DEL CONTRATISTA**

EL CONTRATISTA declara bajo juramento que se compromete a cumplir las obligaciones derivadas del presente contrato, bajo sanción de quedar inhabilitado para contratar con el Estado en caso de incumplimiento.

**CLÁUSULA DUODÉCIMA: RESPONSABILIDAD POR VICIOS OCULTOS**

La conformidad del servicio por parte de LA ENTIDAD no enerva su derecho a reclamar posteriormente por defectos o vicios ocultos, conforme a lo dispuesto por los artículos 40 de la Ley de Contrataciones del Estado y 173 de su Reglamento.

El plazo máximo de responsabilidad del contratista es de [CONSIGNAR TIEMPO EN AÑOS, NO MENOR DE UN (1) AÑO] año(s) contado a partir de la conformidad otorgada por LA ENTIDAD.

**CLÁUSULA DÉCIMA TERCERA: PENALIDADES**

Si EL CONTRATISTA incurre en retraso injustificado en la ejecución de las prestaciones objeto del contrato, LA ENTIDAD le aplica automáticamente una penalidad por mora por cada día de atraso, de acuerdo a la siguiente fórmula:

$$\text{Penalidad Diaria} = \frac{0.10 \times \text{monto vigente}}{F \times \text{plazo vigente en días}}$$

Donde:

**F = 0.25 para plazos mayores a sesenta (60) días o;**  
**F = 0.40 para plazos menores o iguales a sesenta (60) días.**

El retraso se justifica a través de la solicitud de ampliación de plazo debidamente aprobado. Adicionalmente, se considera justificado el retraso y en consecuencia no se aplica penalidad, cuando EL CONTRATISTA acredite, de modo objetivamente sustentado, que el mayor tiempo transcurrido no le resulta imputable. En este último caso la calificación del retraso como justificado por parte de LA ENTIDAD no da lugar al pago de gastos generales ni costos directos de ningún tipo, conforme el numeral 162.5 del artículo 162 del Reglamento de la Ley de Contrataciones del Estado.

Adicionalmente a la penalidad por mora se aplicará la siguiente penalidad:

Otras penalidades			
N°	Supuestos de aplicación de penalidad	Forma de cálculo	Procedimiento
1	En caso el contratista incumpla con su obligación de ejecutar la prestación con el personal acreditado o debidamente sustituido.	[INCLUIR LA FORMA DE CÁLCULO, QUE NO PUEDE SER MENOR A LA MITAD DE UNA UNIDAD IMPOSITIVA TRIBUTARIA (0.5 UIT) NI MAYOR A UNA (1) UIT] por cada día de ausencia del personal.	Según informe del [CONSIGNAR EL ÁREA USUARIA A CARGO DE LA SUPERVISIÓN DEL CONTRATO].
2	(...)		

#### Importante

*De haberse previsto establecer penalidades distintas a la penalidad por mora, incluir dichas penalidades, los supuestos de aplicación de penalidad, la forma de cálculo de la penalidad para cada supuesto y el procedimiento mediante el cual se verifica el supuesto a penalizar, conforme el artículo 163 del Reglamento de la Ley de Contrataciones del Estado.*

Estas penalidades se deducen de los pagos a cuenta o del pago final, según corresponda; o si fuera necesario, se cobra del monto resultante de la ejecución de la garantía de fiel cumplimiento.

Estos dos (2) tipos de penalidades pueden alcanzar cada una un monto máximo equivalente al diez por ciento (10%) del monto del contrato vigente, o de ser el caso, del ítem que debió ejecutarse.

Cuando se llegue a cubrir el monto máximo de la penalidad por mora o el monto máximo para otras penalidades, de ser el caso, LA ENTIDAD puede resolver el contrato por incumplimiento.

#### **CLÁUSULA DÉCIMA CUARTA: RESOLUCIÓN DEL CONTRATO**

Cualquiera de las partes puede resolver el contrato, de conformidad con el numeral 32.3 del artículo 32 y artículo 36 de la Ley de Contrataciones del Estado, y el artículo 164 de su Reglamento. De darse el caso, LA ENTIDAD procederá de acuerdo a lo establecido en el artículo 165 del Reglamento de la Ley de Contrataciones del Estado.

#### **CLÁUSULA DÉCIMA QUINTA: RESPONSABILIDAD DE LAS PARTES**

Cuando se resuelva el contrato por causas imputables a algunas de las partes, se debe resarcir los daños y perjuicios ocasionados, a través de la indemnización correspondiente. Ello no obsta la aplicación de las sanciones administrativas, penales y pecuniarias a que dicho incumplimiento diere lugar, en el caso que éstas correspondan.

Lo señalado precedentemente no exime a ninguna de las partes del cumplimiento de las demás obligaciones previstas en el presente contrato.

#### **CLÁUSULA DÉCIMA SEXTA: ANTICORRUPCIÓN**

EL CONTRATISTA declara y garantiza no haber, directa o indirectamente, o tratándose de una persona jurídica a través de sus socios, integrantes de los órganos de administración, apoderados, representantes legales, funcionarios, asesores o personas vinculadas a las que se refiere el artículo 7 del Reglamento de la Ley de Contrataciones del Estado, ofrecido, negociado o efectuado, cualquier pago o, en general, cualquier beneficio o incentivo ilegal en relación al contrato.

Asimismo, el CONTRATISTA se obliga a conducirse en todo momento, durante la ejecución del contrato, con honestidad, probidad, veracidad e integridad y de no cometer actos ilegales o de corrupción, directa o indirectamente o a través de sus socios, accionistas, participacionistas, integrantes de los órganos de administración, apoderados, representantes legales, funcionarios, asesores y personas vinculadas a las que se refiere el artículo 7 del Reglamento de la Ley de Contrataciones del Estado.

Además, EL CONTRATISTA se compromete a i) comunicar a las autoridades competentes, de manera directa y oportuna, cualquier acto o conducta ilícita o corrupta de la que tuviera conocimiento; y ii) adoptar medidas técnicas, organizativas y/o de personal apropiadas para evitar los referidos actos o prácticas.

Finalmente, EL CONTRATISTA se compromete a no colocar a los funcionarios públicos con los que deba interactuar, en situaciones reñidas con la ética. En tal sentido, reconoce y acepta la prohibición de ofrecerles a éstos cualquier tipo de obsequio, donación, beneficio y/o gratificación, ya sea de bienes o servicios, cualquiera sea la finalidad con la que se lo haga.

#### **CLÁUSULA DÉCIMA SÉTIMA: MARCO LEGAL DEL CONTRATO**

Sólo en lo no previsto en este contrato, en la Ley de Contrataciones del Estado y su Reglamento, en las directivas que emita el OSCE y demás normativa especial que resulte aplicable, serán de aplicación supletoria las disposiciones pertinentes del Código Civil vigente, cuando corresponda, y demás normas de derecho privado.

#### **CLÁUSULA DÉCIMA OCTAVA: SOLUCIÓN DE CONTROVERSIAS<sup>20</sup>**

Las controversias que surjan entre las partes durante la ejecución del contrato se resuelven mediante conciliación o arbitraje, según el acuerdo de las partes.

Cualquiera de las partes tiene derecho a iniciar el arbitraje a fin de resolver dichas controversias dentro del plazo de caducidad previsto en la Ley de Contrataciones del Estado y su Reglamento.

Facultativamente, cualquiera de las partes tiene el derecho a solicitar una conciliación dentro del plazo de caducidad correspondiente, según lo señalado en el artículo 224 del Reglamento de la Ley de Contrataciones del Estado, sin perjuicio de recurrir al arbitraje, en caso no se llegue a un acuerdo entre ambas partes o se llegue a un acuerdo parcial. Las controversias sobre nulidad del contrato solo pueden ser sometidas a arbitraje.

El Laudo arbitral emitido es inapelable, definitivo y obligatorio para las partes desde el momento de su notificación, según lo previsto en el numeral 45.21 del artículo 45 de la Ley de Contrataciones del Estado.

#### **CLÁUSULA DÉCIMA NOVENA: FACULTAD DE ELEVAR A ESCRITURA PÚBLICA**

Cualquiera de las partes puede elevar el presente contrato a Escritura Pública corriendo con todos los gastos que demande esta formalidad.

#### **CLÁUSULA VIGÉSIMA: DOMICILIO PARA EFECTOS DE LA EJECUCIÓN CONTRACTUAL**

Las partes declaran el siguiente domicilio para efecto de las notificaciones que se realicen durante la ejecución del presente contrato:

DOMICILIO DE LA ENTIDAD: [.....]

<sup>20</sup> De acuerdo con el numeral 225.3 del artículo 225 del Reglamento, las partes pueden recurrir al arbitraje ad hoc cuando las controversias deriven de procedimientos de selección cuyo valor estimado sea menor o igual a cinco millones con 00/100 soles (S/ 5 000 000,00).

DOMICILIO DEL CONTRATISTA: [CONSIGNAR EL DOMICILIO SEÑALADO POR EL POSTOR GANADOR DE LA BUENA PRO AL PRESENTAR LOS REQUISITOS PARA EL PERFECCIONAMIENTO DEL CONTRATO]

La variación del domicilio aquí declarado de alguna de las partes debe ser comunicada a la otra parte, formalmente y por escrito, con una anticipación no menor de quince (15) días calendario.

De acuerdo con las bases integradas, la oferta y las disposiciones del presente contrato, las partes lo firman por duplicado en señal de conformidad en la ciudad de [.....] al [CONSIGNAR FECHA].

\_\_\_\_\_  
“LA ENTIDAD”

\_\_\_\_\_  
“EL CONTRATISTA”

**Importante**

*Este documento puede firmarse digitalmente si ambas partes cuentan con firma digital, según la Ley N° 27269, Ley de Firmas y Certificados Digitales<sup>21</sup>.*

---

<sup>21</sup> Para mayor información sobre la normativa de firmas y certificados digitales ingresar a: <https://www.indecopi.gob.pe/web/firmas-digitales/firmar-y-certificados-digitales>



## **ANEXOS**

## ANEXO Nº 1

### DECLARACIÓN JURADA DE DATOS DEL POSTOR

Señores

**COMITE DE SELECCIÓN**

**ADJUDICACIÓN SIMPLIFICADA Nº 021-2023-UNIA-CS-1**

**Presente. -**

El que se suscribe, [.....], postor y/o Representante Legal de [CONSIGNAR EN CASO DE SER PERSONA JURÍDICA], identificado con [CONSIGNAR TIPO DE DOCUMENTO DE IDENTIDAD] N° [CONSIGNAR NÚMERO DE DOCUMENTO DE IDENTIDAD], con poder inscrito en la localidad de [CONSIGNAR EN CASO DE SER PERSONA JURÍDICA] en la Ficha N° [CONSIGNAR EN CASO DE SER PERSONA JURÍDICA] Asiento N° [CONSIGNAR EN CASO DE SER PERSONA JURÍDICA], **DECLARO BAJO JURAMENTO** que la siguiente información se sujeta a la verdad:

Nombre, Denominación o Razón Social :			
Domicilio Legal :			
RUC :	Teléfono(s) :		
MYPE <sup>22</sup>		Sí	No
Correo electrónico :			

#### Autorización de notificación por correo electrónico:

Autorizo que se notifiquen al correo electrónico indicado las siguientes actuaciones:

1. Solicitud de la descripción a detalle de todos los elementos constitutivos de la oferta.
2. Solicitud de reducción de la oferta económica.
3. Solicitud de subsanación de los requisitos para perfeccionar el contrato.
4. Solicitud para presentar los documentos para perfeccionar el contrato, según orden de prelación, de conformidad con lo previsto en el artículo 141 del Reglamento.
5. Respuesta a la solicitud de acceso al expediente de contratación.

Asimismo, me comprometo a remitir la confirmación de recepción, en el plazo máximo de dos (2) días hábiles de recibida la comunicación.

[CONSIGNAR CIUDAD Y FECHA]

.....  
**Firma, Nombres y Apellidos del postor o  
Representante legal, según corresponda**

#### Importante

*La notificación dirigida a la dirección de correo electrónico consignada se entenderá válidamente efectuada cuando la Entidad reciba acuse de recepción.*

<sup>22</sup> Esta información será verificada por la Entidad en la página web del Ministerio de Trabajo y Promoción del Empleo en la sección consulta de empresas acreditadas en el REMYPE en el link <http://www2.trabajo.gob.pe/servicios-en-linea-2-2/> y se tendrá en consideración, en caso el postor ganador de la buena pro solicite la retención del diez por ciento (10%) del monto del contrato, en calidad de garantía de fiel cumplimiento, según las condiciones previstas en el numeral 149.4 del artículo 149 y el numeral 151.2 del artículo 151 del Reglamento. Asimismo, dicha información se tendrá en cuenta en caso de empate, conforme a lo previsto en el artículo 91 del Reglamento.

**Importante**

*Cuando se trate de consorcios, la declaración jurada es la siguiente:*

**ANEXO N° 1**

**DECLARACIÓN JURADA DE DATOS DEL POSTOR**

**Señores**

**COMITE DE SELECCIÓN**

**ADJUDICACIÓN SIMPLIFICADA N° 021-2023-UNIA-CS-1**

**Presente. -**

El que se suscribe, [...], representante común del consorcio [CONSIGNAR EL NOMBRE DEL CONSORCIO], identificado con [CONSIGNAR TIPO DE DOCUMENTO DE IDENTIDAD] N° [CONSIGNAR NÚMERO DE DOCUMENTO DE IDENTIDAD], **DECLARO BAJO JURAMENTO** que la siguiente información se sujeta a la verdad:

Datos del consorciado 1					
Nombre, Denominación o Razón Social :					
Domicilio Legal :					
RUC :		Teléfono(s) :			
MYPE <sup>23</sup>		Sí		No	
Correo electrónico :					

Datos del consorciado 2					
Nombre, Denominación o Razón Social :					
Domicilio Legal :					
RUC :		Teléfono(s) :			
MYPE <sup>24</sup>		Sí		No	
Correo electrónico :					

Datos del consorciado ...					
Nombre, Denominación o Razón Social :					
Domicilio Legal :					
RUC :		Teléfono(s) :			
MYPE <sup>25</sup>		Sí		No	
Correo electrónico :					

**Autorización de notificación por correo electrónico:**

Correo electrónico del consorcio:
-----------------------------------

Autorizo que se notifiquen al correo electrónico indicado las siguientes actuaciones:

1. Solicitud de la descripción a detalle de todos los elementos constitutivos de la oferta.

<sup>23</sup> Esta información será verificada por la Entidad en la página web del Ministerio de Trabajo y Promoción del Empleo en la sección consulta de empresas acreditadas en el REMYPE en el link <http://www2.trabajo.gob.pe/servicios-en-linea-2-2/> y se tendrá en consideración, en caso el consorcio ganador de la buena pro solicite la retención del diez por ciento (10%) del monto del contrato original, en calidad de garantía de fiel cumplimiento, según las condiciones previstas en el numeral 149.4 del artículo 149 y el numeral 151.2 del artículo 151 del Reglamento. Asimismo, dicha información se tendrá en cuenta en caso de empate, conforme a lo previsto en el artículo 91 del Reglamento. Para dichos efectos, todos los integrantes del consorcio deben acreditar la condición de micro o pequeña empresa.

<sup>24</sup> Ibídem.

<sup>25</sup> Ibídem.

2. Solicitud de reducción de la oferta económica.
3. Solicitud de subsanación de los requisitos para perfeccionar el contrato.
4. Solicitud para presentar los documentos para perfeccionar el contrato, según orden de prelación, de conformidad con lo previsto en el artículo 141 del Reglamento.
5. Respuesta a la solicitud de acceso al expediente de contratación.

Asimismo, me comprometo a remitir la confirmación de recepción, en el plazo máximo de dos (2) días hábiles de recibida la comunicación.

[CONSIGNAR CIUDAD Y FECHA]

.....  
**Firma, Nombres y Apellidos del representante  
común del consorcio**

**Importante**

*La notificación dirigida a la dirección de correo electrónico consignada se entenderá válidamente efectuada cuando la Entidad reciba acuse de recepción.*

## ANEXO Nº 2

### DECLARACIÓN JURADA (ART. 52 DEL REGLAMENTO DE LA LEY DE CONTRATACIONES DEL ESTADO)

**Señores**  
**COMITE DE SELECCIÓN**  
**ADJUDICACIÓN SIMPLIFICADA Nº 021-2023-UNIA-CS-1**  
**Presente. -**

Mediante el presente el suscrito, postor y/o Representante Legal de [CONSIGNAR EN CASO DE SER PERSONA JURÍDICA], declaro bajo juramento:

- i. No haber incurrido y me obligo a no incurrir en actos de corrupción, así como a respetar el principio de integridad.
- ii. No tener impedimento para postular en el procedimiento de selección ni para contratar con el Estado, conforme al artículo 11 de la Ley de Contrataciones del Estado.
- iii. Conocer las sanciones contenidas en la Ley de Contrataciones del Estado y su Reglamento, así como las disposiciones aplicables de la Ley Nº 27444, Ley del Procedimiento Administrativo General.
- iv. Participar en el presente proceso de contratación en forma independiente sin mediar consulta, comunicación, acuerdo, arreglo o convenio con ningún proveedor; y, conocer las disposiciones del Decreto Legislativo Nº 1034, Decreto Legislativo que aprueba la Ley de Represión de Conductas Anticompetitivas.
- v. Conocer, aceptar y someterme a las bases, condiciones y reglas del procedimiento de selección.
- vi. Ser responsable de la veracidad de los documentos e información que presento en el presente procedimiento de selección.
- vii. Comprometerme a mantener la oferta presentada durante el procedimiento de selección y a perfeccionar el contrato, en caso de resultar favorecido con la buena pro.

[CONSIGNAR CIUDAD Y FECHA]

.....  
**Firma, Nombres y Apellidos del postor o  
Representante legal, según corresponda**

#### **Importante**

*En el caso de consorcios, cada integrante debe presentar esta declaración jurada, salvo que sea presentada por el representante común del consorcio.*

### ANEXO Nº 3

#### DECLARACIÓN JURADA DE CUMPLIMIENTO DE LOS TÉRMINOS DE REFERENCIA

**Señores**  
**COMITE DE SELECCIÓN**  
**ADJUDICACIÓN SIMPLIFICADA Nº 021-2023-UNIA-CS-1**  
**Presente. -**

Es grato dirigirme a usted, para hacer de su conocimiento que luego de haber examinado las bases y demás documentos del procedimiento de la referencia y, conociendo todos los alcances y las condiciones detalladas en dichos documentos, el postor que suscribe ofrece el servicio de consultoría de [CONSIGNAR EL OBJETO DE LA CONVOCATORIA], de conformidad con los Términos de Referencia que se indican en el numeral 3.1 del Capítulo III de la sección específica de las bases y los documentos del procedimiento.

[CONSIGNAR CIUDAD Y FECHA]

.....  
**Firma, Nombres y Apellidos del postor o**  
**Representante legal o común, según corresponda**

#### **Importante**

*Adicionalmente, puede requerirse la presentación de documentación que acredite el cumplimiento de los términos de referencia, conforme a lo indicado en el acápite relacionado al contenido de las ofertas de la presente sección de las bases.*



#### **ANEXO Nº 4**

#### **DECLARACIÓN JURADA DE PLAZO DE PRESTACIÓN DEL SERVICIO DE CONSULTORÍA**

**Señores**  
**COMITE DE SELECCIÓN**  
**ADJUDICACIÓN SIMPLIFICADA Nº 021-2023-UNIA-CS-1**  
**Presente. -**

Mediante el presente, con pleno conocimiento de las condiciones que se exigen en las bases del procedimiento de la referencia, me comprometo a prestar el servicio de consultoría objeto del presente procedimiento de selección en el plazo de [CONSIGNAR EL PLAZO OFERTADO].

[CONSIGNAR CIUDAD Y FECHA]

.....  
**Firma, Nombres y Apellidos del postor o**  
**Representante legal o común, según corresponda**

## ANEXO Nº 5

### CARTA DE COMPROMISO DEL PERSONAL CLAVE

Señores

**COMITE DE SELECCIÓN**

**ADJUDICACIÓN SIMPLIFICADA Nº 021-2023-UNIA-CS-1**

**Presente. -**

Yo [CONSIGNAR NOMBRES Y APELLIDOS COMPLETOS] identificado con documento de identidad Nº [CONSIGNAR NÚMERO DE DNI O DOCUMENTO DE IDENTIDAD ANÁLOGO], domiciliado en [CONSIGNAR EL DOMICILIO LEGAL], declaro bajo juramento:

Que, me comprometo a prestar mis servicios en el cargo de [CONSIGNAR EL CARGO A DESEMPEÑAR] para ejecutar [CONSIGNAR LA DENOMINACIÓN DE LA CONVOCATORIA] en caso que el postor [CONSIGNAR EL NOMBRE, DENOMINACIÓN O RAZÓN SOCIAL DEL POSTOR<sup>26</sup>] resulte favorecido con la buena pro y suscriba el contrato correspondiente.

Para dicho efecto, declaro que mis calificaciones y experiencia son las siguientes:

#### A. Calificaciones

##### A.1 Formación académica:

<b>Carrera profesional</b>	
<b>Universidad</b>	
<b>Título profesional o grado obtenido</b>	
<b>Fecha de expedición del grado o título</b>	

##### A.2 Capacitación:

<b>Nº</b>	<b>Materia de la capacitación</b>	<b>Cantidad de horas lectivas</b>	<b>Institución educativa u organización</b>	<b>Fecha de expedición del documento</b>
<b>Total horas lectivas</b>				

#### B. Experiencia

[CONSIGNAR LA EXPERIENCIA SEGÚN LO REQUERIDO EN EL CAPÍTULO III DE LA PRESENTE SECCIÓN DE LAS BASES].

<b>Nº</b>	<b>Cliente o Empleador</b>	<b>Objeto de la contratación</b>	<b>Fecha de inicio</b>	<b>Fecha de culminación</b>	<b>Tiempo</b>
1					
2					
(...)					

**La experiencia total acumulada es de:** [CONSIGNAR LA EXPERIENCIA TOTAL ACUMULADA EN AÑOS, MESES Y DÍAS, SEGÚN CORRESPONDA].

Asimismo, manifiesto mi disposición de ejecutar las actividades que comprenden el desempeño del referido cargo, durante el periodo de ejecución del contrato.

<sup>26</sup> En el caso que el postor sea un consorcio se debe consignar el nombre del consorcio o de uno de sus integrantes.

[CONSIGNAR CIUDAD Y FECHA]

.....  
**Firma, Nombres y Apellidos del personal**

**Importante**

- *De conformidad con el literal d) del artículo 52 del Reglamento la carta de compromiso del personal clave, debe contar con la firma legalizada de este.*
- *De presentarse experiencia ejecutada paralelamente (trasape), para el cómputo del tiempo de dicha experiencia sólo se considerará una vez el periodo traslapado.*

## ANEXO Nº 6

### PROMESA DE CONSORCIO

(Sólo para el caso en que un consorcio se presente como postor)

Señores

**COMITE DE SELECCIÓN**

**ADJUDICACIÓN SIMPLIFICADA Nº 021-2023-UNIA-CS-1**

**Presente. -**

Los suscritos declaramos expresamente que hemos convenido en forma irrevocable, durante el lapso que dure el procedimiento de selección, para presentar una oferta conjunta a la **ADJUDICACIÓN SIMPLIFICADA Nº** [CONSIGNAR NOMENCLATURA DEL PROCEDIMIENTO].

Asimismo, en caso de obtener la buena pro, nos comprometemos a formalizar el contrato de consorcio, de conformidad con lo establecido por el artículo 140 del Reglamento de la Ley de Contrataciones del Estado, bajo las siguientes condiciones:

a) Integrantes del consorcio

1. [NOMBRE, DENOMINACIÓN O RAZÓN SOCIAL DEL CONSORCIADO 1].
2. [NOMBRE, DENOMINACIÓN O RAZÓN SOCIAL DEL CONSORCIADO 2].

b) Designamos a [CONSIGNAR NOMBRES Y APELLIDOS DEL REPRESENTANTE COMÚN], identificado con [CONSIGNAR TIPO DE DOCUMENTO DE IDENTIDAD] Nº [CONSIGNAR NÚMERO DE DOCUMENTO DE IDENTIDAD], como representante común del consorcio para efectos de participar en todos los actos referidos al procedimiento de selección, suscripción y ejecución del contrato correspondiente con [CONSIGNAR NOMBRE DE LA ENTIDAD].

Asimismo, declaramos que el representante común del consorcio no se encuentra impedido, inhabilitado ni suspendido para contratar con el Estado.

c) Fijamos nuestro domicilio legal común en [.....].

d) Las obligaciones que corresponden a cada uno de los integrantes del consorcio son las siguientes:

1. OBLIGACIONES DE [NOMBRE, DENOMINACIÓN O RAZÓN SOCIAL DEL CONSORCIADO 1] [ % ]<sup>27</sup>

[DESCRIBIR LAS OBLIGACIONES DEL CONSORCIADO 1]

2. OBLIGACIONES DE [NOMBRE, DENOMINACIÓN O RAZÓN SOCIAL DEL CONSORCIADO 2] [ % ]<sup>28</sup>

[DESCRIBIR LAS OBLIGACIONES DEL CONSORCIADO 2]

TOTAL OBLIGACIONES

100%<sup>29</sup>

[CONSIGNAR CIUDAD Y FECHA]

<sup>27</sup> Consignar únicamente el porcentaje total de las obligaciones, el cual debe ser expresado en número entero, sin decimales.

<sup>28</sup> Consignar únicamente el porcentaje total de las obligaciones, el cual debe ser expresado en número entero, sin decimales.

<sup>29</sup> Este porcentaje corresponde a la sumatoria de los porcentajes de las obligaciones de cada uno de los integrantes del consorcio.

.....  
**Consortiado 1**  
**Nombres, apellidos y firma del Consortiado 1**  
**o de su Representante Legal**  
**Tipo y N° de Documento de Identidad**

.....  
**Consortiado 2**  
**Nombres, apellidos y firma del Consortiado 2**  
**o de su Representante Legal**  
**Tipo y N° de Documento de Identidad**

**Importante**

*De conformidad con el artículo 52 del Reglamento, las firmas de los integrantes del consorcio deben ser legalizadas.*

## ANEXO Nº 7

### OFERTA ECONÓMICA

Señores  
**COMITE DE SELECCIÓN**  
**ADJUDICACIÓN SIMPLIFICADA Nº 021-2023-UNIA-CS-1**  
Presente. -

Es grato dirigirme a usted, para hacer de su conocimiento que, de acuerdo con las bases, mi oferta económica es la siguiente:

CONCEPTO	OFERTA ECONÓMICA
<b>TOTAL</b>	

La oferta económica [CONSIGNAR LA MONEDA DE LA CONVOCATORIA] incluye todos los tributos, seguros, transporte, inspecciones, pruebas y, de ser el caso, los costos laborales conforme a la legislación vigente, así como cualquier otro concepto que pueda tener incidencia sobre el costo del servicio de consultoría a contratar; excepto la de aquellos postores que gocen de alguna exoneración legal, no incluirán en su oferta económica los tributos respectivos.

[CONSIGNAR CIUDAD Y FECHA]

.....  
**Firma, Nombres y Apellidos del postor o**  
**Representante legal o común, según corresponda**

#### Importante

- El postor debe consignar el monto total de la oferta económica, sin perjuicio, que de resultar favorecido con la buena pro, presente el detalle de precios unitarios y la estructura de costos para el perfeccionamiento del contrato.*
- En caso que el postor reduzca su oferta, según lo previsto en el artículo 68 del Reglamento, debe presentar nuevamente este Anexo.*
- El postor que goce de alguna exoneración legal, debe indicar que su oferta no incluye el tributo materia de la exoneración, debiendo incluir el siguiente texto:*  
  
*“Mi oferta no incluye [CONSIGNAR EL TRIBUTO MATERIA DE LA EXONERACIÓN]”.*

#### Importante para la Entidad

- En caso de procedimientos según relación de ítems, consignar lo siguiente:*  
*“El postor puede presentar su oferta económica en un solo documento o documentos independientes, en los ítems que se presente”.*
- En caso de contrataciones que conllevan la ejecución de prestaciones accesorias, consignar lo siguiente:*  
*“El postor debe detallar en su oferta económica, el monto correspondiente a la prestación principal y las prestaciones accesorias”.*

**Incluir las disposiciones, según corresponda. Una vez culminada la elaboración de las bases, las notas que no se incorporen deben ser eliminadas.**



## ANEXO N° 8

### DECLARACIÓN JURADA DE CUMPLIMIENTO DE CONDICIONES PARA LA APLICACIÓN DE LA EXONERACIÓN DEL IGV

**Señores**  
**COMITE DE SELECCIÓN**  
**ADJUDICACIÓN SIMPLIFICADA N° 021-2023-UNIA-CS-1**  
**Presente. -**

Mediante el presente el suscrito, postor y/o Representante Legal de [CONSIGNAR EN CASO DE SER PERSONA JURÍDICA], declaro bajo juramento que gozo del beneficio de la exoneración del IGV previsto en la Ley N° 27037, Ley de Promoción de la Inversión en la Amazonía, dado que cumplo con las condiciones siguientes:

- 1.- Que el domicilio fiscal de la empresa<sup>30</sup> se encuentra ubicada en la Amazonía y coincide con el lugar establecido como sede central (donde tiene su administración y lleva su contabilidad);
- 2.- Que la empresa se encuentra inscrita en las Oficinas Registrales de la Amazonía (exigible en caso de personas jurídicas);
- 3.- Que, al menos el setenta por ciento (70%) de los activos fijos de la empresa se encuentran en la Amazonía; y
- 4.- Que la empresa no presta servicios fuera de la Amazonía.

[CONSIGNAR CIUDAD Y FECHA]

.....  
**Firma, Nombres y Apellidos del postor o  
Representante legal, según corresponda**

#### **Importante**

*Cuando se trate de consorcios, esta declaración jurada será presentada por cada uno de los integrantes del consorcio, salvo que se trate de consorcios con contabilidad independiente, en cuyo caso debe ser suscrita por el representante común, debiendo indicar su condición de consorcio con contabilidad independiente y el número de RUC del consorcio.*

<sup>30</sup> En el artículo 1 del "Reglamento de las Disposiciones Tributarias contenidas en la Ley de Promoción de la Inversión en la Amazonía" se define como "empresa" a las "Personas naturales, sociedades conyugales, sucesiones indivisas y personas consideradas jurídicas por la Ley del Impuesto a la Renta, generadoras de rentas de tercera categoría, ubicadas en la Amazonía. Las sociedades conyugales son aquéllas que ejerzan la opción prevista en el Artículo 16 de la Ley del Impuesto a la Renta."

## ANEXO Nº 9

### DECLARACIÓN JURADA DEL PERSONAL CLAVE PROPUESTO

Señores  
**COMITE DE SELECCIÓN**  
**ADJUDICACIÓN SIMPLIFICADA Nº 021-2023-UNIA-CS-1**  
Presente. -

Mediante el presente el suscrito, postor y/o Representante Legal de [CONSIGNAR EN CASO DE SER PERSONA JURÍDICA], declaro bajo juramento que la información del personal clave propuesto es el siguiente:

NOMBRES Y APELLIDOS	DOCUMENTO NACIONAL DE IDENTIDAD U OTRO ANÁLOGO	CARGO	CARRERA PROFESIONAL	Nº DE FOLIO EN LA OFERTA	TIEMPO DE EXPERIENCIA ACREDITADA	Nº DE FOLIO EN LA OFERTA

[CONSIGNAR CIUDAD Y FECHA]

.....  
**Firma, Nombres y Apellidos del postor o  
Representante legal o común, según corresponda**

#### Importante

*El postor debe presentar dentro de su oferta la carta de compromiso del personal clave con firma legalizada, según **Anexo Nº 5**.*

## ANEXO Nº 10

### EXPERIENCIA DEL POSTOR EN LA ESPECIALIDAD

Señores  
**COMITE DE SELECCIÓN**  
**ADJUDICACIÓN SIMPLIFICADA Nº 021-2023-UNIA-CS-1**  
Presente. -

Mediante el presente, el suscrito detalla la siguiente EXPERIENCIA EN LA ESPECIALIDAD:

Nº	CLIENTE	OBJETO DEL CONTRATO	Nº CONTRATO / O/S / COMPROBANTE DE PAGO	FECHA DEL CONTRATO O CP <sup>31</sup>	FECHA DE LA CONFORMIDAD DE SER EL CASO <sup>32</sup>	EXPERIENCIA PROVENIENTE <sup>33</sup> DE:	MONEDA	IMPORTE <sup>34</sup>	TIPO DE CAMBIO VENTA <sup>35</sup>	MONTO FACTURADO ACUMULADO <sup>36</sup>
1										
2										
3										

<sup>31</sup> Se refiere a la fecha de suscripción del contrato, de la emisión de la Orden de Servicios o de cancelación del comprobante de pago, según corresponda.

<sup>32</sup> Únicamente, cuando la fecha del perfeccionamiento del contrato, sea previa a los diez (10) años anteriores a la fecha de presentación de ofertas, caso en el cual el postor debe acreditar que la conformidad se emitió dentro de dicho periodo.

<sup>33</sup> Si el titular de la experiencia no es el postor, consignar si dicha experiencia corresponde a la matriz en caso que el postor sea sucursal, o fue transmitida por reorganización societaria, debiendo acompañar la documentación sustentatoria correspondiente. Al respecto, según la Opinión N° 216-2017/DTN "Considerando que la sociedad matriz y la sucursal constituyen la misma persona jurídica, la sucursal puede acreditar como suya la experiencia de su matriz". Del mismo modo, según lo previsto en la Opinión N° 010-2013/DTN, "... en una operación de reorganización societaria que comprende tanto una fusión como una escisión, la sociedad resultante podrá acreditar como suya la experiencia de la sociedad incorporada o absorbida, que se extingue producto de la fusión; asimismo, si en virtud de la escisión se transfiere un bloque patrimonial consistente en una línea de negocio completa, la sociedad resultante podrá acreditar como suya la experiencia de la sociedad escindida, correspondiente a la línea de negocio transmitida. De esta manera, la sociedad resultante podrá emplear la experiencia transmitida, como consecuencia de la reorganización societaria antes descrita, en los futuros procesos de selección en los que participe".

<sup>34</sup> Se refiere al monto del contrato ejecutado incluido adicionales y reducciones, de ser el caso.

<sup>35</sup> El tipo de cambio venta debe corresponder al publicado por la SBS correspondiente a la fecha de suscripción del contrato, de la emisión de la Orden de Servicios o de cancelación del comprobante de pago, según corresponda.

<sup>36</sup> Consignar en la moneda establecida en las bases.

Nº	CLIENTE	OBJETO DEL CONTRATO	Nº CONTRATO / O/S / COMPROBANTE DE PAGO	FECHA DEL CONTRATO O CP <sup>31</sup>	FECHA DE LA CONFORMIDAD DE SER EL CASO <sup>32</sup>	EXPERIENCIA PROVENIENTE <sup>33</sup> DE:	MONEDA	IMPORTE <sup>34</sup>	TIPO DE CAMBIO VENTA <sup>35</sup>	MONTO FACTURADO ACUMULADO <sup>36</sup>
4										
5										
6										
7										
8										
9										
10										
	...									
20										
TOTAL										

[CONSIGNAR CIUDAD Y FECHA]

.....  
Firma, Nombres y Apellidos del postor o  
Representante legal o común, según corresponda

**ANEXO N° 11**  
**DECLARACIÓN JURADA**  
**(NUMERAL 49.4 DEL ARTÍCULO 49 DEL REGLAMENTO)**

**Señores**  
**COMITE DE SELECCIÓN**  
**ADJUDICACIÓN SIMPLIFICADA N° 021-2023-UNIA-CS-1**  
**Presente. -**

Mediante el presente el suscrito, postor y/o Representante Legal de [CONSIGNAR EN CASO DE SER PERSONA JURÍDICA], declaro que la experiencia que acredito de la empresa [CONSIGNAR LA DENOMINACIÓN DE LA PERSONA JURÍDICA] como consecuencia de una reorganización societaria, no se encuentra en el supuesto establecido en el numeral 49.4 del artículo 49 del Reglamento.

[CONSIGNAR CIUDAD Y FECHA]

.....  
**Firma, Nombres y Apellidos del postor o**  
**Representante legal, según corresponda**

**Importante**

*A efectos de cautelar la veracidad de esta declaración, el postor puede verificar la información de la Relación de Proveedores Sancionados por el Tribunal de Contrataciones del Estado con Sanción Vigente en <http://portal.osce.gob.pe/mp/content/relación-de-proveedores-sancionados>.*

*También le asiste dicha facultad al órgano encargado de las contrataciones o al órgano de la Entidad al que se le haya asignado la función de verificación de la oferta presentada por el postor ganador de la buena pro.*

**Importante para la Entidad**

*En el caso de contratación de servicios de consultoría que se presten fuera de la provincia de Lima y Callao, cuyo valor estimado no supere los doscientos mil Soles (S/ 200,000.00) o en procedimientos de selección según relación de ítems cuando algún ítem no supere dicho monto, se debe considerar el siguiente anexo:*

*Esta nota deberá ser eliminada una vez culminada la elaboración de las bases.*

**ANEXO Nº 12**

**SOLICITUD DE BONIFICACIÓN DEL DIEZ POR CIENTO (10%) POR SERVICIOS PRESTADOS FUERA DE LA PROVINCIA DE LIMA Y CALLAO (DE SER EL CASO, SOLO PRESENTAR ESTA SOLICITUD EN EL ÍTEM [INCLUIR EN CASO CORRESPONDA, EN PROCEDIMIENTOS POR RELACIÓN DE ÍTEMS, CONSIGNANDO EL N° DEL ÍTEM O ÍTEMS CUYO VALOR ESTIMADO NO SUPERA LOS DOSCIENTOS MIL SOLES (S/ 200,000.00)])**

**Señores  
COMITE DE SELECCIÓN  
ADJUDICACIÓN SIMPLIFICADA Nº 021-2023-UNIA-CS-1  
Presente. -**

Mediante el presente el suscrito, postor y/o Representante Legal de [CONSIGNAR EN CASO DE SER PERSONA JURÍDICA], solicito la asignación de la bonificación del diez por ciento (10%) sobre el puntaje total en [CONSIGNAR EL ÍTEM O ÍTEMS, SEGÚN CORRESPONDA, EN LOS QUE SE SOLICITA LA BONIFICACIÓN] debido a que el domicilio de mi representada se encuentra ubicado en la provincia o provincia colindante donde se ejecuta la prestación.

[CONSIGNAR CIUDAD Y FECHA]

.....  
**Firma, Nombres y Apellidos del postor o  
Representante legal, según corresponda**

**Importante**

- *Para asignar la bonificación, el órgano encargado de las contrataciones o el comité de selección, según corresponda, verifica el domicilio consignado por el postor en el Registro Nacional de Proveedores (RNP).*
- *Para que el postor pueda acceder a la bonificación, debe cumplir con las condiciones establecidas en el literal f) del artículo 50 del Reglamento.*



**Importante**

*Cuando se trate de consorcios, la declaración jurada es la siguiente:*

**ANEXO Nº 12**

**SOLICITUD DE BONIFICACIÓN DEL DIEZ POR CIENTO (10%) POR SERVICIOS PRESTADOS FUERA DE LA PROVINCIA DE LIMA Y CALLAO**  
**(DE SER EL CASO, SOLO PRESENTAR ESTA SOLICITUD EN EL ÍTEM [INCLUIR EN CASO CORRESPONDA, EN PROCEDIMIENTOS POR RELACIÓN DE ÍTEMS, CONSIGNANDO EL N° DEL ÍTEM O ÍTEMS CUYO VALOR ESTIMADO NO SUPERA LOS DOSCIENTOS MIL SOLES (S/ 200,000.00)])**

**Señores**  
**COMITE DE SELECCIÓN**  
**ADJUDICACIÓN SIMPLIFICADA Nº 021-2023-UNIA-CS-1**  
**Presente. -**

Mediante el presente el que se suscribe, [...], representante común del consorcio [CONSIGNAR EL NOMBRE DEL CONSORCIO], solicito la asignación de la bonificación del diez por ciento (10%) sobre el puntaje total en [CONSIGNAR EL ÍTEM O ÍTEMS, SEGÚN CORRESPONDA, EN LOS QUE SE SOLICITA LA BONIFICACIÓN] debido a que los domicilios de todos los integrantes del consorcio se encuentran ubicados en la provincia o provincias colindantes donde se ejecuta la prestación.

[CONSIGNAR CIUDAD Y FECHA]

.....  
**Firma, Nombres y Apellidos del representante  
común del consorcio**

**Importante**

- *Para asignar la bonificación, el órgano encargado de las contrataciones o el comité de selección, verifica el domicilio consignado de los integrantes del consorcio, en el Registro Nacional de Proveedores (RNP).*
- *Para que un consorcio pueda acceder a la bonificación, cada uno de sus integrantes debe cumplir con las condiciones establecidas en el literal f) del artículo 50 del Reglamento.*

### ANEXO Nº 13

#### SOLICITUD DE BONIFICACIÓN DEL CINCO POR CIENTO (5%) POR TENER LA CONDICIÓN DE MICRO Y PEQUEÑA EMPRESA

Señores  
**COMITE DE SELECCIÓN**  
**ADJUDICACIÓN SIMPLIFICADA Nº 021-2023-UNIA-CS-1**  
Presente. -

Mediante el presente el suscrito, postor y/o Representante legal de [CONSIGNAR EN CASO DE SER PERSONA JURÍDICA], solicito la asignación de la bonificación del cinco por ciento (5%) sobre el puntaje total obtenido, debido a que mi representada cuenta con la condición de micro y pequeña empresa.

[CONSIGNAR CIUDAD Y FECHA]

.....  
**Firma, Nombres y Apellidos del postor o**  
**Representante legal o común, según corresponda**

#### Importante

- *Para asignar la bonificación, el órgano encargado de las contrataciones o comité de selección, según corresponda, verifica la página web del Ministerio de Trabajo y Promoción del Empleo en la sección consulta de empresas acreditadas en el REMYPE en el link <http://www2.trabajo.gob.pe/servicios-en-linea-2-2/>.*
- *Para que un consorcio pueda acceder a la bonificación, cada uno de sus integrantes debe cumplir con la condición de micro y pequeña empresa.*

**ANEXO Nº 14**

**AUTORIZACIÓN DE NOTIFICACIÓN DE LA DECISIÓN DE LA ENTIDAD SOBRE LA  
SOLICITUD DE AMPLIACIÓN DE PLAZO MEDIANTE MEDIOS ELECTRÓNICOS DE  
COMUNICACIÓN**

**(DOCUMENTO A PRESENTAR EN EL PERFECCIONAMIENTO DEL CONTRATO)**

**Señores**  
**COMITE DE SELECCIÓN**  
**ADJUDICACIÓN SIMPLIFICADA Nº 021-2023-UNIA-CS-1**  
**Presente. -**

El que se suscribe, [.....], postor adjudicado y/o Representante Legal de [CONSIGNAR EN CASO DE SER PERSONA JURÍDICA], identificado con [CONSIGNAR TIPO DE DOCUMENTO DE IDENTIDAD] Nº [CONSIGNAR NÚMERO DE DOCUMENTO DE IDENTIDAD], autorizo que durante la ejecución del contrato se me notifique al correo electrónico [INDICAR EL CORREO ELECTRÓNICO] lo siguiente:

✓ Notificación de la decisión de la Entidad respecto a la solicitud de ampliación de plazo.

[CONSIGNAR CIUDAD Y FECHA]

.....  
**Firma, Nombres y Apellidos del postor o  
Representante legal o común, según  
corresponda**

**Importante**

*La notificación de la decisión de la Entidad respecto a la solicitud de ampliación de plazo se efectúa por medios electrónicos de comunicación, siempre que se cuente con la autorización correspondiente y sea posible obtener un acuse de recibo a través del mecanismo utilizado.*