

BASES ESTÁNDAR DE ADJUDICACIÓN SIMPLIFICADA PARA LA CONTRATACIÓN DE SERVICIOS EN GENERAL

Aprobado mediante Directiva N°001-2019-OSCE/CD



SUB DIRECCIÓN DE NORMATIVIDAD – DIRECCIÓN TÉCNICO NORMATIVA
ORGANISMO SUPERVISOR DE LAS CONTRATACIONES DEL ESTADO - OSCE

SIMBOLOGÍA UTILIZADA:

N°	Símbolo	Descripción
1	[ABC] / [.....]	La información solicitada dentro de los corchetes sombreados debe ser completada por la Entidad durante la elaboración de las bases.
2	[ABC] / [.....]	Es una indicación, o información que deberá ser completada por la Entidad con posterioridad al otorgamiento de la buena pro para el caso específico de la elaboración de la PROFORMA DEL CONTRATO; o por los proveedores, en el caso de los ANEXOS de la oferta.
3	<div>Importante</div> <ul style="list-style-type: none"> • Abc 	Se refiere a consideraciones importantes a tener en cuenta por el órgano encargado de las contrataciones o comité de selección, según corresponda y por los proveedores.
4	<div>Advertencia</div> <ul style="list-style-type: none"> • Abc 	Se refiere a advertencias a tener en cuenta por el órgano encargado de las contrataciones o comité de selección, según corresponda y por los proveedores.
5	<div>Importante para la Entidad</div> <ul style="list-style-type: none"> • Xyz 	Se refiere a consideraciones importantes a tener en cuenta por el órgano encargado de las contrataciones o comité de selección, según corresponda y deben ser eliminadas una vez culminada la elaboración de las bases.

CARACTERÍSTICAS DEL DOCUMENTO:

Las bases estándar deben ser elaboradas en formato WORD, y deben tener las siguientes características:

N°	Características	Parámetros
1	Márgenes	Superior : 2.5 cm Inferior: 2.5 cm Izquierda: 2.5 cm Derecha: 2.5 cm
2	Fuente	Arial
3	Estilo de Fuente	Normal: Para el contenido en general Cursiva: Para el encabezado y pie de página Para las Consideraciones importantes (Ítem 3 del cuadro anterior)
4	Color de Fuente	Automático: Para el contenido en general Azul : Para las Consideraciones importantes (Ítem 3 del cuadro anterior)
5	Tamaño de Letra	16 : Para las dos primeras hojas de las Secciones General y Específica 11 : Para el nombre de los Capítulos. 10 : Para el cuerpo del documento en general 9 : Para el encabezado y pie de página Para el contenido de los cuadros, pudiendo variar, según la necesidad 8 : Para las Notas al pie
6	Alineación	Justificada: Para el contenido en general y notas al pie. Centrada : Para la primera página, los títulos de las Secciones y nombres de los Capítulos)
7	Interlineado	Sencillo
8	Espaciado	Anterior : 0 Posterior : 0
9	Subrayado	Para los nombres de las Secciones y para resaltar o hacer hincapié en algún concepto

INSTRUCCIONES DE USO:

- Una vez registrada la información solicitada dentro de los corchetes sombreados en gris, el texto deberá quedar en letra tamaño 10, con estilo normal, sin formato de negrita y sin sombrear.
- La nota **IMPORTANTE** no puede ser modificada ni eliminada en la Sección General. En el caso de la Sección Específica debe seguirse la instrucción que se indica en dicha nota.

Elaboradas en enero de 2019

Modificadas en marzo, junio y diciembre de 2019, julio 2020, julio y diciembre 2021, junio y octubre de 2022



GOBIERNO REGIONAL
SAN MARTÍN

BASES ESTÁNDAR DE ADJUDICACIÓN SIMPLIFICADA PARA LA CONTRATACIÓN DE SERVICIOS EN GENERAL

**ADJUDICACIÓN SIMPLIFICADA N° 087-2024-GRSM/CS
DERIVADA DEL CONCURSO PÚBLICO N° 005-2024-
GRSM/CS
PRIMERA CONVOCATORIA**

**CONTRATACIÓN DE SERVICIO DE
CONTRATACION DEL SERVICIO DE AMPLIACION Y
MEJORAMIENTO DE LAS CAPACIDADES DE
ALMACENAMIENTO Y DE LOS PROCESOS PRODUCTIVOS
DE LA PLANTA PROCESADORA DE LA COOPERATIVA
AGRARIA DEL PALMITO APROPAL, DISTRITO
CAYNARACHI, PROVINCIA DE LAMAS, REGION DE SAN
MARTIN. CON CÓDIGO UNIFICADO N°2612008**

DEBER DE COLABORACIÓN

La Entidad y todo proveedor que se someta a las presentes Bases, sea como participante, postor y/o contratista, deben conducir su actuación conforme a los principios previstos en la Ley de Contrataciones del Estado.

En este contexto, se encuentran obligados a prestar su colaboración al OSCE y a la Secretaría Técnica de la Comisión de Defensa de la Libre Competencia del INDECOPI, en todo momento según corresponda a sus competencias, a fin de comunicar presuntos casos de fraude, colusión y corrupción por parte de los funcionarios y servidores de la Entidad, así como los proveedores y demás actores que participan en el proceso de contratación.

De igual forma, deben poner en conocimiento del OSCE y a la Secretaría Técnica de la Comisión de Defensa de la Libre Competencia del INDECOPI los indicios de conductas anticompetitivas que se presenten durante el proceso de contratación, en los términos del Decreto Legislativo N° 1034, "Ley de Represión de Conductas Anticompetitivas", o norma que la sustituya, así como las demás normas de la materia.

La Entidad y todo proveedor que se someta a las presentes Bases, sea como participante, postor y/o contratista del proceso de contratación deben permitir al OSCE o a la Secretaría Técnica de la Comisión de Defensa de la Libre Competencia del INDECOPI el acceso a la información referida a las contrataciones del Estado que sea requerida, prestar testimonio o absolución de posiciones que se requieran, entre otras formas de colaboración.

SECCIÓN GENERAL

DISPOSICIONES COMUNES DEL PROCEDIMIENTO DE SELECCIÓN

(ESTA SECCIÓN NO DEBE SER MODIFICADA EN NINGÚN EXTREMO, BAJO SANCIÓN DE NULIDAD)

CAPÍTULO I ETAPAS DEL PROCEDIMIENTO DE SELECCIÓN

1.1. REFERENCIAS

Cuando en el presente documento se mencione la palabra Ley, se entiende que se está haciendo referencia a la Ley N° 30225, Ley de Contrataciones del Estado, y cuando se mencione la palabra Reglamento, se entiende que se está haciendo referencia al Reglamento de la Ley de Contrataciones del Estado aprobado por Decreto Supremo N° 344-2018-EF.

Las referidas normas incluyen sus respectivas modificaciones, de ser el caso.

1.2. CONVOCATORIA

Se realiza a través de su publicación en el SEACE de conformidad con lo señalado en el artículo 54 del Reglamento, en la fecha señalada en el calendario del procedimiento de selección, debiendo adjuntar las bases y resumen ejecutivo.

1.3. REGISTRO DE PARTICIPANTES

El registro de participantes se realiza conforme al artículo 55 del Reglamento. En el caso de un consorcio, basta que se registre uno (1) de sus integrantes.

Importante

- *Para registrarse como participante en un procedimiento de selección convocado por las Entidades del Estado Peruano, es necesario que los proveedores cuenten con inscripción vigente y estar habilitados ante el Registro Nacional de Proveedores (RNP) que administra el Organismo Supervisor de las Contrataciones del Estado (OSCE). Para obtener mayor información, se puede ingresar a la siguiente dirección electrónica: www.mp.gob.pe.*
- *Los proveedores que deseen registrar su participación deben ingresar al SEACE utilizando su Certificado SEACE (usuario y contraseña). Asimismo, deben observar las instrucciones señaladas en el documento de orientación “Guía para el registro de participantes electrónico” publicado en <https://www2.seace.gob.pe/>.*
- *En caso los proveedores no cuenten con inscripción vigente en el RNP y/o se encuentren inhabilitados o suspendidos para ser participantes, postores y/o contratistas, el SEACE restringirá su registro, quedando a potestad de estos intentar nuevamente registrar su participación en el procedimiento de selección en cualquier otro momento, dentro del plazo establecido para dicha etapa, siempre que haya obtenido la vigencia de su inscripción o quedado sin efecto la sanción que le impuso el Tribunal de Contrataciones del Estado.*

1.4. FORMULACIÓN DE CONSULTAS Y OBSERVACIONES A LAS BASES

La formulación de consultas y observaciones a las bases se efectúa de conformidad con lo establecido en los numerales 72.1 y 72.2 del artículo 72 del Reglamento, así como el literal a) del artículo 89 del Reglamento.

Importante

No pueden formularse consultas ni observaciones respecto del contenido de una ficha de homologación aprobada. Las consultas y observaciones que se formulen sobre el particular, se tienen como no presentadas.

1.5. ABSOLUCIÓN DE CONSULTAS, OBSERVACIONES E INTEGRACIÓN DE BASES

La absolución de consultas, observaciones e integración de las bases se realizan conforme a las disposiciones previstas en el numeral 72.4 del artículo 72 del Reglamento y el literal a) del artículo 89 del Reglamento.

Importante

- *No se absolverán consultas y observaciones a las bases que se presenten en forma física.*
- *Cuando exista divergencia entre lo indicado en el pliego de absolución de consultas y observaciones y la integración de bases, prevalece lo absuelto en el referido pliego; sin perjuicio, del deslinde de responsabilidades correspondiente.*

1.6. FORMA DE PRESENTACIÓN DE OFERTAS

Las ofertas se presentan conforme lo establecido en el artículo 59 y en el artículo 90 del Reglamento.

Las declaraciones juradas, formatos o formularios previstos en las bases que conforman la oferta deben estar debidamente firmados por el postor (firma manuscrita o digital, según la Ley N° 27269, Ley de Firmas y Certificados Digitales¹). Los demás documentos deben ser visados por el postor. En el caso de persona jurídica, por su representante legal, apoderado o mandatario designado para dicho fin y, en el caso de persona natural, por este o su apoderado. No se acepta el pegado de la imagen de una firma o visto. Las ofertas se presentan foliadas.

Importante

- *Los formularios electrónicos que se encuentran en el SEACE y que los proveedores deben llenar para presentar sus ofertas, tienen carácter de declaración jurada.*
- *En caso la información contenida en los documentos escaneados que conforman la oferta no coincida con lo declarado a través del SEACE, prevalece la información declarada en los documentos escaneados.*
- *No se tomarán en cuenta las ofertas que se presenten en físico a la Entidad.*

1.7. PRESENTACIÓN Y APERTURA DE OFERTAS

El participante presentará su oferta de manera electrónica a través del SEACE, desde las 00:01 horas hasta las 23:59 horas del día establecido para el efecto en el cronograma del procedimiento; adjuntando el archivo digitalizado que contenga los documentos que conforman la oferta de acuerdo a lo requerido en las bases.

El participante debe verificar antes de su envío, bajo su responsabilidad, que el archivo pueda ser descargado y su contenido sea legible.

Importante

Los integrantes de un consorcio no pueden presentar ofertas individuales ni conformar más de un consorcio en un procedimiento de selección, o en un determinado ítem cuando se trate de procedimientos de selección según relación de ítems.

¹ Para mayor información sobre la normativa de firmas y certificados digitales ingresar a: <https://www.indecopi.gob.pe/web/firmas-digitales/firmar-y-certificados-digitales>

En la apertura electrónica de la oferta, el órgano encargado de las contrataciones o el comité de selección, según corresponda, verifica la presentación de lo exigido en la sección específica de las bases de conformidad con el numeral 73.2 del artículo 73 del Reglamento y determina si las ofertas responden a las características y/o requisitos y condiciones de los Términos de Referencia, detallados en la sección específica de las bases. De no cumplir con lo requerido, la oferta se considera no admitida.

1.8. EVALUACIÓN DE LAS OFERTAS

La evaluación de las ofertas se realiza conforme a lo establecido en el numeral 74.1 y el literal a) del numeral 74.2 del artículo 74 del Reglamento.

En el supuesto de que dos (2) o más ofertas empaten, la determinación del orden de prelación de las ofertas empatadas se efectúa siguiendo estrictamente el orden establecido en el numeral 91.1 del artículo 91 del Reglamento.

El desempate mediante sorteo se realiza de manera electrónica a través del SEACE.

Importante

En el caso de contratación de servicios en general que se presten fuera de la provincia de Lima y Callao, cuyo valor estimado no supere los doscientos mil Soles (S/ 200,000.00), a solicitud del postor se asigna una bonificación equivalente al diez por ciento (10%) sobre el puntaje total obtenido por los postores con domicilio en la provincia donde prestará el servicio, o en las provincias colindantes, sean o no pertenecientes al mismo departamento o región. El domicilio es el consignado en la constancia de inscripción ante el RNP². Lo mismo aplica en el caso de procedimientos de selección por relación de ítems, cuando algún ítem no supera el monto señalado anteriormente.

1.9. CALIFICACIÓN DE OFERTAS

La calificación de las ofertas se realiza conforme a lo establecido en los numerales 75.1 y 75.2 del artículo 75 del Reglamento.

1.10. SUBSANACIÓN DE LAS OFERTAS

La subsanación de las ofertas se sujeta a lo establecido en el artículo 60 del Reglamento. El plazo que se otorgue para la subsanación no puede ser inferior a un (1) día hábil

La solicitud de subsanación se realiza de manera electrónica a través del SEACE y será remitida al correo electrónico consignado por el postor al momento de realizar su inscripción en el RNP, siendo su responsabilidad el permanente seguimiento de las notificaciones a dicho correo. La notificación de la solicitud se entiende efectuada el día de su envío al correo electrónico.

La presentación de las subsanaciones se realiza a través del SEACE. No se tomará en cuenta la subsanación que se presente en físico a la Entidad.

1.11. RECHAZO DE LAS OFERTAS

² La constancia de inscripción electrónica se visualizará en el portal web del Registro Nacional de Proveedores: www.rnp.gob.pe

Previo al otorgamiento de la buena pro, el órgano encargado de las contrataciones o el comité de selección, según corresponda, revisa las ofertas económicas que cumplen los requisitos de calificación, de conformidad con lo establecido para el rechazo de ofertas, previsto en el artículo 68 del Reglamento, de ser el caso.

De rechazarse alguna de las ofertas calificadas, el órgano encargado de las contrataciones o el comité de selección, según corresponda, revisa el cumplimiento de los requisitos de calificación de los postores que siguen en el orden de prelación, en caso las hubiere.

1.12. OTORGAMIENTO DE LA BUENA PRO

Definida la oferta ganadora, el órgano encargado de las contrataciones o el comité de selección, según corresponda, otorga la buena pro mediante su publicación en el SEACE, incluyendo el cuadro comparativo y las actas debidamente motivadas de los resultados de la admisión, no admisión, evaluación, calificación, descalificación, rechazo y el otorgamiento de la buena pro.

1.13. CONSENTIMIENTO DE LA BUENA PRO

Cuando se hayan presentado dos (2) o más ofertas, el consentimiento de la buena pro se produce a los cinco (5) días hábiles siguientes de la notificación de su otorgamiento, sin que los postores hayan ejercido el derecho de interponer el recurso de apelación.

En caso que se haya presentado una sola oferta, el consentimiento de la buena pro se produce el mismo día de la notificación de su otorgamiento.

El consentimiento del otorgamiento de la buena pro se publica en el SEACE al día hábil siguiente de producido.

Importante

Una vez consentido el otorgamiento de la buena pro, el órgano encargado de las contrataciones o el órgano de la Entidad al que se haya asignado tal función realiza la verificación de la oferta presentada por el postor ganador de la buena pro conforme lo establecido en el numeral 64.6 del artículo 64 del Reglamento.

CAPÍTULO II SOLUCIÓN DE CONTROVERSIAS DURANTE EL PROCEDIMIENTO DE SELECCIÓN

2.1. RECURSO DE APELACIÓN

A través del recurso de apelación se pueden impugnar los actos dictados durante el desarrollo del procedimiento de selección hasta antes del perfeccionamiento del contrato.

El recurso de apelación se presenta ante la Entidad convocante, y es conocido y resuelto por su Titular, cuando el valor estimado sea igual o menor a cincuenta (50) UIT. Cuando el valor estimado sea mayor a dicho monto, el recurso de apelación se presenta ante y es resuelto por el Tribunal de Contrataciones del Estado.

En los procedimientos de selección según relación de ítems, el valor estimado total del procedimiento determina ante quién se presenta el recurso de apelación.

Los actos que declaren la nulidad de oficio, la cancelación del procedimiento de selección y otros actos emitidos por el Titular de la Entidad que afecten la continuidad de este, se impugnan ante el Tribunal de Contrataciones del Estado.

Importante

- *Una vez otorgada la buena pro, el órgano encargado de las contrataciones o el comité de selección, según corresponda, está en la obligación de permitir el acceso de los participantes y postores al expediente de contratación, salvo la información calificada como secreta, confidencial o reservada por la normativa de la materia, a más tardar dentro del día siguiente de haberse solicitado por escrito.*

Luego de otorgada la buena pro no se da a conocer las ofertas cuyos requisitos de calificación no fueron analizados y revisados por el órgano encargado de las contrataciones o el comité de selección, según corresponda.

- *A efectos de recoger la información de su interés, los postores pueden valerse de distintos medios, tales como: (i) la lectura y/o toma de apuntes, (ii) la captura y almacenamiento de imágenes, e incluso (iii) pueden solicitar copia de la documentación obrante en el expediente, siendo que, en este último caso, la Entidad deberá entregar dicha documentación en el menor tiempo posible, previo pago por tal concepto.*
- *El recurso de apelación se presenta ante la Mesa de Partes del Tribunal o ante las oficinas desconcentradas del OSCE, o en la Unidad de Trámite Documentario de la Entidad, según corresponda.*

2.2. PLAZOS DE INTERPOSICIÓN DEL RECURSO DE APELACIÓN

La apelación contra el otorgamiento de la buena pro o contra los actos dictados con anterioridad a ella se interpone dentro de los cinco (5) días hábiles siguientes de haberse notificado el otorgamiento de la buena pro.

La apelación contra los actos dictados con posterioridad al otorgamiento de la buena pro, contra la declaración de nulidad, cancelación y declaratoria de desierto del procedimiento, se interpone dentro de los cinco (5) días hábiles siguientes de haberse tomado conocimiento del acto que se desea impugnar.

CAPÍTULO III DEL CONTRATO

3.1. PERFECCIONAMIENTO DEL CONTRATO

Los plazos y el procedimiento para perfeccionar el contrato se realiza conforme a lo indicado en el artículo 141 del Reglamento.

El contrato se perfecciona con la suscripción del documento que lo contiene, salvo en los contratos cuyo monto del valor estimado no supere los doscientos mil Soles (S/ 200,000.00), en los que se puede perfeccionar con la recepción de la orden de servicios, conforme a lo previsto en la sección específica de las bases.

En el caso de procedimientos de selección por relación de ítems, se puede perfeccionar el contrato con la suscripción del documento o con la recepción de una orden de servicios, cuando el valor estimado del ítem corresponda al parámetro establecido en el párrafo anterior.

Importante

El órgano encargado de las contrataciones o el comité de selección, según corresponda, debe consignar en la sección específica de las bases la forma en que se perfeccionará el contrato, sea con la suscripción del contrato o la recepción de la orden de servicios. En caso la Entidad perfeccione el contrato con la recepción de la orden de servicios no debe incluir la proforma del contrato establecida en el Capítulo V de la sección específica de las bases.

Para perfeccionar el contrato, el postor ganador de la buena pro debe presentar los documentos señalados en el artículo 139 del Reglamento y los previstos en la sección específica de las bases.

3.2. GARANTÍAS

Las garantías que deben otorgar los postores y/o contratistas, según corresponda, son las de fiel cumplimiento del contrato y por los adelantos.

3.2.1. GARANTÍA DE FIEL CUMPLIMIENTO

Como requisito indispensable para perfeccionar el contrato, el postor ganador debe entregar a la Entidad la garantía de fiel cumplimiento del mismo por una suma equivalente al diez por ciento (10%) del monto del contrato original. Esta se mantiene vigente hasta la conformidad de la recepción de la prestación a cargo del contratista.

3.2.2. GARANTÍA DE FIEL CUMPLIMIENTO POR PRESTACIONES ACCESORIAS

En las contrataciones que conllevan la ejecución de prestaciones accesorias, tales como mantenimiento, reparación o actividades afines, se otorga una garantía adicional por una suma equivalente al diez por ciento (10%) del monto del contrato de la prestación accesorio, la misma que debe ser renovada periódicamente hasta el cumplimiento total de las obligaciones garantizadas.

Importante

- *En los contratos cuyos montos sean iguales o menores a doscientos mil Soles (S/ 200,000.00), no corresponde presentar garantía de fiel cumplimiento de contrato ni garantía de fiel cumplimiento por prestaciones accesorias. Dicha excepción también aplica a los contratos derivados de procedimientos de selección por relación de ítems, cuando el monto del ítem adjudicado o la sumatoria de los montos de los ítems adjudicados no superen el monto señalado anteriormente, conforme a lo dispuesto en el literal a) del artículo 152 del Reglamento.*
- *En los contratos periódicos de prestación de servicios en general que celebren las Entidades con las micro y pequeñas empresas, estas últimas pueden otorgar como garantía de fiel cumplimiento el diez por ciento (10%) del monto del contrato, porcentaje que es retenido por la Entidad durante la primera mitad del número total de pagos a realizarse, de forma prorrateada en cada pago, con cargo a ser devuelto a la finalización del mismo, conforme lo establecen los numerales 149.4 y 149.5 del artículo 149 del Reglamento y el numeral 151.2 del artículo 151 del Reglamento.*

3.2.3. GARANTÍA POR ADELANTO

En caso se haya previsto en la sección específica de las bases la entrega de adelantos, el contratista debe presentar una garantía emitida por idéntico monto conforme a lo estipulado en el artículo 153 del Reglamento.

3.3. REQUISITOS DE LAS GARANTÍAS

Las garantías que se presenten deben ser incondicionales, solidarias, irrevocables y de realización automática en el país, al solo requerimiento de la Entidad. Asimismo, deben ser emitidas por empresas que se encuentren bajo la supervisión directa de la Superintendencia de Banca, Seguros y Administradoras Privadas de Fondos de Pensiones y que cuenten con clasificación de riesgo B o superior. Asimismo, deben estar autorizadas para emitir garantías; o estar consideradas en la última lista de bancos extranjeros de primera categoría que periódicamente publica el Banco Central de Reserva del Perú.

Importante

Corresponde a la Entidad verificar que las garantías presentadas por el postor ganador de la buena pro y/o contratista cumplan con los requisitos y condiciones necesarios para su aceptación y eventual ejecución, sin perjuicio de la determinación de las responsabilidades funcionales que correspondan.

Advertencia

Los funcionarios de las Entidades no deben aceptar garantías emitidas bajo condiciones distintas a las establecidas en el presente numeral, debiendo tener en cuenta lo siguiente:

1. La clasificadora de riesgo que asigna la clasificación a la empresa que emite la garantía debe encontrarse listada en el portal web de la SBS (<http://www.sbs.gob.pe/sistema-financiero/clasificadoras-de-riesgo>).

2. Se debe identificar en la página web de la clasificadora de riesgo respectiva, cuál es la clasificación vigente de la empresa que emite la garantía, considerando la vigencia a la fecha de emisión de la garantía.

3. Para fines de lo establecido en el artículo 148 del Reglamento, la clasificación de riesgo B, incluye las clasificaciones B+ y B.

4. Si la empresa que otorga la garantía cuenta con más de una clasificación de riesgo emitida por distintas empresas listadas en el portal web de la SBS, bastará que en una de ellas cumpla con la clasificación mínima establecida en el Reglamento.

En caso exista alguna duda sobre la clasificación de riesgo asignada a la empresa emisora de la garantía, se deberá consultar a la clasificadora de riesgos respectiva.

De otro lado, además de cumplir con el requisito referido a la clasificación de riesgo, a efectos de verificar si la empresa emisora se encuentra autorizada por la SBS para emitir garantías, debe revisarse el portal web de dicha Entidad (<http://www.sbs.gob.pe/sistema-financiero/relacion-de-empresas-que-se-encuentran-autorizadas-a-emitir-cartas-fianza>).

Los funcionarios competentes deben verificar la autenticidad de la garantía a través de los mecanismos establecidos (consulta web, teléfono u otros) por la empresa emisora.

3.4. EJECUCIÓN DE GARANTÍAS

La Entidad puede solicitar la ejecución de las garantías conforme a los supuestos contemplados en el artículo 155 del Reglamento.

3.5. ADELANTOS

La Entidad puede entregar adelantos directos al contratista, los que en ningún caso exceden en conjunto del treinta por ciento (30%) del monto del contrato original, siempre que ello haya sido previsto en la sección específica de las bases.

3.6. PENALIDADES

3.6.1. PENALIDAD POR MORA EN LA EJECUCIÓN DE LA PRESTACIÓN

En caso de retraso injustificado del contratista en la ejecución de las prestaciones objeto del contrato, la Entidad le aplica automáticamente una penalidad por mora por cada día de atraso, de conformidad con el artículo 162 del Reglamento.

3.6.2. OTRAS PENALIDADES

La Entidad puede establecer penalidades distintas a la mencionada en el numeral precedente, según lo previsto en el artículo 163 del Reglamento y lo indicado en la sección específica de las bases.

Estos dos tipos de penalidades se calculan en forma independiente y pueden alcanzar cada una un monto máximo equivalente al diez por ciento (10%) del monto del contrato vigente, o de ser el caso, del ítem que debió ejecutarse.

3.7. INCUMPLIMIENTO DEL CONTRATO

Las causales para la resolución del contrato, serán aplicadas de conformidad con el artículo 36 de la Ley y 164 del Reglamento.

3.8. PAGOS

El pago se realiza después de ejecutada la respectiva prestación, pudiendo contemplarse pagos a cuenta, según la forma establecida en la sección específica de las bases o en el contrato.

La Entidad paga las contraprestaciones pactadas a favor del contratista dentro de los diez (10) días calendario siguientes de otorgada la conformidad de los servicios, siempre que se verifiquen las condiciones establecidas en el contrato para ello, bajo responsabilidad del funcionario competente.

La conformidad se emite en un plazo máximo de siete (7) días de producida la recepción salvo que se requiera efectuar pruebas que permitan verificar el cumplimiento de la obligación, en cuyo caso la conformidad se emite en un plazo máximo de quince (15) días, bajo responsabilidad del funcionario que debe emitir la conformidad.

En el caso que se haya suscrito contrato con un consorcio, el pago se realizará de acuerdo a lo que se indique en el contrato de consorcio.

Advertencia

En caso de retraso en los pagos a cuenta o pago final por parte de la Entidad, salvo que se deba a caso fortuito o fuerza mayor, esta reconoce al contratista los intereses legales correspondientes, de conformidad con el artículo 39 de la Ley y 171 del Reglamento, debiendo repetir contra los responsables de la demora injustificada.

3.9. DISPOSICIONES FINALES

Todos los demás aspectos del presente procedimiento no contemplados en las bases se regirán supletoriamente por la Ley y su Reglamento, así como por las disposiciones legales vigentes.

SECCIÓN ESPECÍFICA

CONDICIONES ESPECIALES DEL PROCEDIMIENTO DE SELECCIÓN

(EN ESTA SECCIÓN LA ENTIDAD DEBERÁ COMPLETAR LA INFORMACIÓN EXIGIDA, DE ACUERDO A LAS INSTRUCCIONES INDICADAS)

CAPÍTULO I GENERALIDADES

1.1. ENTIDAD CONVOCANTE

Nombre : GOBIERNO REGIONAL SAN MARTÍN
RUC N° : 20531375808
Domicilio legal : Calle Aeropuerto N° 150, Barrio de Lluyllucucha, Distrito y Provincia de Moyobamba, Departamento de San Martín.
Teléfono: : 042-562100
Correo electrónico: : oguerrero@regionsanmartin.gob.pe

1.2. OBJETO DE LA CONVOCATORIA

El presente procedimiento de selección tiene por objeto la **CONTRATACION DEL SERVICIO DE AMPLIACION Y MEJORAMIENTO DE LAS CAPACIDADES DE ALMACENAMIENTO Y DE LOS PROCESOS PRODUCTIVOS DE LA PLANTA PROCESADORA DE LA COOPERATIVA AGRARIA DEL PALMITO APROPAL, DISTRITO CAYNARACHI, PROVINCIA DE LAMAS, REGION DE SAN MARTIN. CON CÓDIGO UNIFICADO N° 2612008**

1.3. EXPEDIENTE DE CONTRATACIÓN

El expediente de contratación fue aprobado mediante **FORMATO 02 - APROBACIÓN DEL EXPEDIENTE DE CONTRATACIÓN N° 114-2024-GRSM/ORA**, el 09.09.2024

1.4. FUENTE DE FINANCIAMIENTO

5-00 RECURSOS DETERMINADOS.

Importante

La fuente de financiamiento debe corresponder a aquella prevista en la Ley de Equilibrio Financiero del Presupuesto del Sector Público del año fiscal en el cual se convoca el procedimiento de selección.

1.5. SISTEMA DE CONTRATACIÓN

El presente procedimiento se rige por el sistema de **SUMA ALZADA**, de acuerdo con lo establecido en el expediente de contratación respectivo.

1.6. DISTRIBUCIÓN DE LA BUENA PRO

No corresponde

1.7. ALCANCES DEL REQUERIMIENTO

El alcance de la prestación está definido en el Capítulo III de la presente sección de las bases.

1.8. PLAZO DE PRESTACIÓN DEL SERVICIO

Los servicios materia de la presente convocatoria se prestarán en el plazo de **noventa (90) días**

calendario, contados a partir del día siguiente de la firma del Acta de entrega del terreno, para el inicio del trabajo, en concordancia con lo establecido en el expediente de contratación.

El plazo máximo de la entrega del área de trabajo (terreno) es de cinco (05) días calendario a partir del día siguiente de la firma del contrato, el cual se sustentará con la firma de un Acta, suscrita por el Contratista, Supervisor del Servicio, supervisor responsable de la AEO, Presidente y Gerente de la Asociación Beneficiaria.

1.9. COSTO DE REPRODUCCIÓN Y ENTREGA DE BASES

Los participantes registrados tienen el derecho de recabar un ejemplar de las bases, para cuyo efecto deben cancelar S/ 10.30 (Diez y 30/100 Soles), que serán cancelados en la Oficina de Tesorería y recabar las bases en la Oficina de Logística del Gobierno Regional San Martín, sitio en la Calle Aeropuerto N°150, Barrio de Lluyllucucha, Distrito y Provincia de Moyobamba, Departamento de San Martín, en el siguiente horario: desde las 07:30 hasta las 13:00 horas y desde las 14:30 hasta las 17:00 horas.

Importante

<i>El costo de entrega de un ejemplar de las bases no puede exceder el costo de su reproducción.</i>

1.10. BASE LEGAL

- Ley N° 31953, Ley de Presupuesto del Sector Público para el Año Fiscal 2024.
- Ley N° 31954, Ley de Equilibrio Financiero del Presupuesto del Sector Público para el año fiscal 2024.
- Ley N° 30225, Ley de Contrataciones del Estado. Modificado por el Decreto Legislativo N°1444.
- Ley N° 27444 – Ley del Procedimiento Administrativo General.
- Ley N° 27806 – Ley de Transparencia y de Acceso a la Información Pública.
- Ley N° 29783, Ley de Seguridad y Salud en el Trabajo y su Reglamento aprobado mediante decreto de urgencia N°004-2017.
- Decreto Supremo N°103-2020-EF, que establece disposiciones reglamentarias para la tramitación de los procedimientos de selección que se reinicien en el Marco del Texto Único Ordenado de la Ley N°30225.
- Decreto Supremo N°007-2008-TR-Texto Único Ordenado de la Ley de Promoción de la Competitividad, Formalización y Desarrollo de la Micro y Pequeña Empresa y del acceso al empleo decente, Ley MYPE.
- Reglamento de la Ley de Contrataciones del Estado aprobado por D.S N° 234-2022-EF, Ley N°30225.

Las referidas normas incluyen sus respectivas modificaciones, de ser el caso.

CAPÍTULO II DEL PROCEDIMIENTO DE SELECCIÓN

2.1. CALENDARIO DEL PROCEDIMIENTO DE SELECCIÓN

Según el cronograma de la ficha de selección de la convocatoria publicada en el SEACE.

Importante

De conformidad con la vigesimosegunda Disposición Complementaria Final del Reglamento, en caso la Entidad (Ministerios y sus organismos públicos, programas o proyectos adscritos) haya difundido el requerimiento a través del SEACE siguiendo el procedimiento establecido en dicha disposición, no procede formular consultas u observaciones al requerimiento.

2.2. CONTENIDO DE LAS OFERTAS

La oferta contendrá, además de un índice de documentos³, la siguiente documentación:

2.2.1. Documentación de presentación obligatoria

2.2.1.1. Documentos para la admisión de la oferta

- a) Declaración jurada de datos del postor. (**Anexo N° 1**)
- b) Documento que acredite la representación de quien suscribe la oferta.

En caso de persona jurídica, copia del certificado de vigencia de poder del representante legal, apoderado o mandatario designado para tal efecto.

En caso de persona natural, copia del documento nacional de identidad o documento análogo, o del certificado de vigencia de poder otorgado por persona natural, del apoderado o mandatario, según corresponda.

En el caso de consorcios, este documento debe ser presentado por cada uno de los integrantes del consorcio que suscriba la promesa de consorcio, según corresponda.

Advertencia

De acuerdo con el artículo 4 del Decreto Legislativo N° 1246, las Entidades están prohibidas de exigir a los administrados o usuarios la información que puedan obtener directamente mediante la interoperabilidad a que se refieren los artículos 2 y 3 de dicho Decreto Legislativo. En esa medida, si la Entidad es usuaria de la Plataforma de Interoperabilidad del Estado – PIDE⁴ y siempre que el servicio web se encuentre activo en el Catálogo de Servicios de dicha plataforma, no corresponderá exigir el certificado de vigencia de poder y/o documento nacional de identidad.

- c) Declaración jurada de acuerdo con el literal b) del artículo 52 del Reglamento (**Anexo N°2**)
- d) Declaración jurada de cumplimiento de los Términos de Referencia contenidos en el numeral 3.1 del Capítulo III de la presente sección. (**Anexo N° 3**)
- e) Declaración jurada de plazo de prestación del servicio. (**Anexo N° 4**)⁵

³ La omisión del índice no determina la no admisión de la oferta.

⁴ Para mayor información de las Entidades usuarias y del Catálogo de Servicios de la Plataforma de Interoperabilidad del Estado – PIDE ingresar al siguiente enlace <https://www.gobiernodigital.gob.pe/interoperabilidad/>

⁵ En caso de considerar como factor de evaluación la mejora del plazo de prestación del servicio, el plazo ofertado en dicho anexo servirá también para acreditar este factor.

- f) Promesa de consorcio con firmas legalizadas, de ser el caso, en la que se consigne los integrantes, el representante común, el domicilio común y las obligaciones a las que se compromete cada uno de los integrantes del consorcio así como el porcentaje equivalente a dichas obligaciones. (**Anexo N° 5**)

- g) El precio de la oferta en **SOLES**. Adjuntar obligatoriamente el **Anexo N° 6**.

El precio total de la oferta y los subtotales que lo componen son expresados con dos (2) decimales. Los precios unitarios pueden ser expresados con más de dos (2) decimales.

Importante

- *El órgano encargado de las contrataciones o el comité de selección, según corresponda, verifica la presentación de los documentos requeridos. De no cumplir con lo requerido, la oferta se considera no admitida.*
- *En caso de requerir estructura de costos o análisis de precios, esta se presenta para el perfeccionamiento del contrato.*

2.2.1.2. Documentos para acreditar los requisitos de calificación

Incorporar en la oferta los documentos que acreditan los “**Requisitos de Calificación**” que se detallan en el numeral 3.2 del Capítulo III de la presente sección de las bases.

- Equipamiento Estratégico
- Formación Académica del Personal Clave.
- Experiencia del Personal Clave
- Experiencia del Postor en la Especialidad

2.2.2. Documentación de presentación facultativa:

- a) *Los postores que apliquen el beneficio de la exoneración del IGV previsto en la Ley N° 27037, Ley de Promoción de la Inversión en la Amazonía, deben presentar la Declaración Jurada de cumplimiento de condiciones para la aplicación de la exoneración del IGV (**Anexo N° 7**).*

Advertencia

El órgano encargado de las contrataciones o el comité de selección, según corresponda, no podrá exigir al postor la presentación de documentos que no hayan sido indicados en los acápites “Documentos para la admisión de la oferta”, “Requisitos de calificación” y “Factores de evaluación”.

2.3. REQUISITOS PARA PERFECCIONAR EL CONTRATO

El postor ganador de la buena pro debe presentar los siguientes documentos para perfeccionar el contrato:

- a) Garantía de fiel cumplimiento del contrato.
- b) Contrato de consorcio con firmas legalizadas ante Notario de cada uno de los integrantes, de ser el caso.
- c) Código de cuenta interbancaria (CCI) o, en el caso de proveedores no domiciliados, el número de su cuenta bancaria y la entidad bancaria en el exterior.
- d) Copia de la vigencia del poder del representante legal de la empresa que acredite que cuenta con facultades para perfeccionar el contrato, cuando corresponda.
- e) Copia de DNI del postor en caso de persona natural, o de su representante legal en caso de persona jurídica.

Advertencia

De acuerdo con el artículo 4 del Decreto Legislativo N° 1246, las Entidades están prohibidas de exigir a los administrados o usuarios la información que puedan obtener directamente mediante la interoperabilidad a que se refieren los artículos 2 y 3 de dicho Decreto Legislativo. En esa medida, si la Entidad es usuaria de la Plataforma de Interoperabilidad del Estado – PIDE⁶ y siempre que el servicio web se encuentre activo en el Catálogo de Servicios de dicha plataforma, no corresponderá exigir los documentos previstos en los literales e) y f).

- f) Domicilio para efectos de la notificación durante la ejecución del contrato.
- g) Autorización de notificación de la decisión de la Entidad sobre la solicitud de ampliación de plazo mediante medios electrónicos de comunicación⁷. (**Anexo N° 12**).
- h) Detalle de los precios unitarios del precio ofertado⁸.
- i) Correo electrónico para notificación durante la ejecución contractual.

Importante

- *En caso que el postor ganador de la buena pro sea un consorcio, las garantías que presente este para el perfeccionamiento del contrato, así como durante la ejecución contractual, de ser el caso, además de cumplir con las condiciones establecidas en el artículo 33 de la Ley y en el artículo 148 del Reglamento, deben consignar expresamente el nombre completo o la denominación o razón social de los integrantes del consorcio, en calidad de garantizados, de lo contrario no podrán ser aceptadas por las Entidades. No se cumple el requisito antes indicado si se consigna únicamente la denominación del consorcio, conforme lo dispuesto en la Directiva Participación de Proveedores en Consorcio en las Contrataciones del Estado”.*
- *En los contratos periódicos de prestación de servicios en general que celebren las Entidades con las micro y pequeñas empresas, estas últimas pueden otorgar como garantía de fiel cumplimiento el diez por ciento (10%) del monto del contrato, porcentaje que es retenido por la Entidad durante la primera mitad del número total de pagos a realizarse, de forma prorrateada en cada pago, con cargo a ser devuelto a la finalización del mismo, conforme lo establece el numeral 149.4 del artículo 149 y el numeral 151.2 del artículo 151 del Reglamento. Para dicho efecto los postores deben encontrarse registrados en el REMYPE, consignando en la Declaración Jurada de Datos del Postor (Anexo N° 1) o en la solicitud de retención de la garantía durante el perfeccionamiento del contrato, que tienen la condición de MYPE, lo cual será verificado por la Entidad en el link <http://www2.trabajo.gob.pe/servicios-en-linea-2-2> opción consulta de empresas acreditadas en el REMYPE.*
- *En los contratos cuyos montos sean iguales o menores a doscientos mil Soles (S/ 200,000.00), no corresponde presentar garantía de fiel cumplimiento de contrato ni garantía de fiel cumplimiento por prestaciones accesorias. Dicha excepción también aplica a los contratos derivados de procedimientos de selección por relación de ítems, cuando el monto del ítem adjudicado o la sumatoria de los montos de los ítems adjudicados no supere el monto señalado anteriormente, conforme a lo dispuesto en el literal a) del artículo 152 del Reglamento.*

Importante

- *Corresponde a la Entidad verificar que las garantías presentadas por el postor ganador de la buena pro cumplan con los requisitos y condiciones necesarios para su aceptación y eventual ejecución, sin perjuicio de la determinación de las responsabilidades funcionales que correspondan.*

⁶ Para mayor información de las Entidades usuarias y del Catálogo de Servicios de la Plataforma de Interoperabilidad del Estado – PIDE ingresar al siguiente enlace <https://www.gobiernodigital.gob.pe/interoperabilidad/>

⁷ En tanto se implemente la funcionalidad en el SEACE, de conformidad con la Primera Disposición Complementaria Transitoria del Decreto Supremo N° 234-2022-EF.

⁸ Incluir solo en caso de la contratación bajo el sistema a suma alzada.

- De conformidad con el Reglamento Consular del Perú aprobado mediante Decreto Supremo N° 076-2005-RE para que los documentos públicos y privados extendidos en el exterior tengan validez en el Perú, deben estar legalizados por los funcionarios consulares peruanos y refrendados por el Ministerio de Relaciones Exteriores del Perú, salvo que se trate de documentos públicos emitidos en países que formen parte del Convenio de la Apostilla, en cuyo caso bastará con que estos cuenten con la Apostilla de la Haya⁹.
- La Entidad no puede exigir documentación o información adicional a la consignada en el presente numeral para el perfeccionamiento del contrato.

2.4. PERFECCIONAMIENTO DEL CONTRATO

El contrato se perfecciona con la suscripción del documento que lo contiene. Para dicho efecto el postor ganador de la buena pro, dentro del plazo previsto en el artículo 141 del Reglamento, debe presentar la documentación requerida en [Oficina de Trámite Documentario del Gobierno Regional San Martín](#), sitio en la Calle Aeropuerto N° 150 - Moyobamba, en el siguiente horario: desde las 07:30 hasta las 13:00 horas y desde las 14:30 hasta las 17:00 horas.

2.5. ADELANTOS

La Entidad otorgará **Único** adelanto directo por el **30%** del monto del contrato original

El contratista debe solicitar los adelantos dentro de los **Ocho (8) días calendarios** contados a partir del día siguiente de la suscripción del contrato adjuntando a su solicitud la garantía por adelantados¹⁰ mediante **CARTA FIANZA** acompañada del comprobante de pago correspondiente. Vencido dicho plazo no procede la solicitud.

La Entidad debe entregar el monto solicitado dentro de los **Siete (7) días calendarios** contados a partir del día siguiente de recibida la solicitud del Contratista

2.6. FORMA DE PAGO

La Entidad pagará la contraprestación pactada a favor de El Proveedor, en valorizaciones, luego de emitida la conformidad al servicio prestados, en el plazo que establece la Ley de Contrataciones y su Reglamento, conforme se describe a continuación.

La forma de pago se hará según lo establecido en la Ley de Contrataciones del Estado con la aprobación o conformidad del supervisor o inspector del servicio. El Contratista consignará en sus valorizaciones todos los trabajos ejecutados, de acuerdo a las cantidades establecidos en las mediciones

Las valorizaciones serán mensuales y se presentarán durante los cinco (05) primeros días del mes siguiente a la ejecución de los trabajos en tres (03) ejemplares, acompañadas según el caso por los cómputos métricos resultantes de las mediciones de los trabajos ejecutados hasta la fecha y verificados por el supervisor o inspector según corresponda

Para efectos del pago de las contraprestaciones ejecutadas, la Entidad deberá contar con la siguiente documentación:

- Informe de entregable (valorización) del servicio ejecutado, con su respectiva conformidad del servicio emitida por el supervisor responsable del servicio y coordinador de PROCOMPITE.

Contenido del entregable y/o informe de valorización

⁹ Según lo previsto en la Opinión N° 009-2016/DTN.

¹⁰ De conformidad con el artículo 153 del Reglamento, esta garantía debe ser emitida por idéntico monto y un plazo mínimo de vigencia de tres (3) meses, renovable por un plazo idéntico hasta la amortización total del adelanto otorgado. Cuando el plazo de ejecución contractual sea menor a tres (3) meses, las garantías pueden ser emitidas con una vigencia menor, siempre que cubra la fecha prevista para la amortización total del adelanto otorgado.

Índice:

1. Ficha técnica (generalidad)
2. Resumen de valorización mensual.
3. Control general de valorización.
4. Valorización mensual
5. Planilla de sustento de metrados ejecutados en el mes.
6. Anexos:
 - 6.1. Carta fianza, de corresponder.
 - 6.2. Copia de inscripción de salud y/o Constancia de SCTR (Pensión y Salud).
 - 6.3. Panel fotográfico.
 - 6.4. Acta de entrega de inicio del servicio
7. Comprobante de Pago.
8. Copia del Contrato.

LA ENTIDAD debe efectuar el pago de las contraprestaciones pactadas a favor del CONTRATISTA dentro de los diez (10) días calendario siguientes de otorgada la conformidad de los servicios, siempre que se verifiquen las condiciones establecidas en el contrato para ello, bajo responsabilidad del funcionario competente

En caso de retraso en el pago por parte de LA ENTIDAD, salvo que se deba acaso fortuito o fuerza mayor, EL CONTRATISTA tendrá derecho al pago de intereses legales conforme a lo establecido en el artículo 39 de la Ley de Contrataciones del Estado y en el artículo 171 de su Reglamento, los que se computan desde la oportunidad en que el pago debió efectuarse.

Dicha documentación se debe presentar en la [Oficina de Trámite Documentario del Gobierno Regional San Martín](#), sitio en la [Calle Aeropuerto N° 150 - Moyobamba](#), en el siguiente horario: desde las 07:30 hasta las 13:00 horas y desde las 14:30 hasta las 17:00 horas.

2.7. REAJUSTE DE LOS PAGOS

[No se efectuará ningún tipo de reajuste a los pagos, salvo aquellos que provengan de un mandato legal.](#)

CAPÍTULO III REQUERIMIENTO

Importante

De conformidad con el numeral 29.8 del artículo 29 del Reglamento, el área usuaria es responsable de la adecuada formulación del requerimiento, debiendo asegurar la calidad técnica y reducir la necesidad de su reformulación por errores o deficiencias técnicas que repercutan en el proceso de contratación.

3.1. TÉRMINOS DE REFERENCIA



TÉRMINOS DE REFERENCIA

1. Denominación de la contratación.

SERVICIO DE AMPLIACIÓN Y MEJORAMIENTO DE LAS CAPACIDADES DE ALMACENAMIENTO Y DE LOS PROCESOS PRODUCTIVOS DE LA PLANTA PROCESADORA DE LA COOPERATIVA AGRARIA DEL PALMITO APROPAL, DISTRITO CAYNARACHI, PROVINCIA DE LAMAS, REGION DE SAN MARTIN.

2. Finalidad pública.

La presente contratación tiene como finalidad, dotar de adecuadas condiciones físicas de infraestructura acorde a las necesidades para el almacenamiento y/o depósito, brindando de espacios adecuados para el fortaleciendo las capacidades de los socios productores de la Cooperativa APROPAL LTDA., en la localidad de CPM Alianza, distrito de Caynarachi, provincia de Lamas, departamento de San Martín.



3. Antecedentes.

La cooperativa APROPAL Ltda.; es una sociedad empresarial peruana que comercializa sus productos en el mercado interno e internacional. La empresa pasa por diversos modelos de negocio en búsqueda de la forma ideal, de este modo al inicio se conforman dos sociedades anónimas, Alianza S.A. encargada de la producción y Curmi S.A. encargada de la comercialización de las conservas de palmito, operando de esta manera del año 1999 al 2009. Luego en el año 2010, se crea la Asociación de Productores de Palmito Alianza, con el objetivo de unificar las actividades de producción y comercialización a través de una sola empresa, operando así desde el 2010 al 2014. A partir del año 2015 la Asociación decide trabajar bajo el sistema cooperativo, transformándose así en la Cooperativa Agroindustrial del Palmito APROPAL Ltda., que actualmente representa a más de 300 familias ubicadas entre las regiones de San Martín y Loreto del Perú. La cooperativa APROPAL Ltda., brinda beneficios a los productores en precios, ya que pagan el valor que realmente tiene el palmito. Además, es la segunda empresa agro- exportadora de palmito que envía a Francia y otros países.



La Cooperativa APROPAL Ltda., representa a más de 300 familias ubicadas entre las regiones de San Martín y Loreto.

La Cooperativa APROPAL Ltda., es una empresa mediana, ya que cuenta actualmente con 51 a 200 trabajadores en su planta que se encuentra en la Región San Martín.

El presente proyecto se plantea con la finalidad de dar solución al problema de falta de infraestructura y además de la creciente demanda de los socios productores de palmito. Frente a esta situación, la Directiva de la Cooperativa APROPAL y la Gerencia ha priorizado la ampliación e implementación de la misma con la finalidad de brindar comodidad y aplicar nuevas tecnologías, las misma que viene gestionándose ante el Gobierno Regional y el programa PROCOMPITE, la pronta atención a la problemática existente.

4. Objetivos de la contratación

4.1. Objetivo General.

Contratar a una persona natural o jurídica dedicada a prestar servicios para la realización del Servicio de ampliación y mejoramiento de las capacidades de almacenamiento y de los procesos productivos de la planta procesadora de la cooperativa agraria del palmito APROPAL, distrito Caynarachi, provincia de Lamas, región de San Martín.



Documento Nro: 001-2024237760. Esta es una copia auténtica imprimible de un documento electrónico del GOBIERNO REGIONAL SAN MARTÍN, generado en concordancia por lo dispuesto en la ley 27269. Autenticidad e integridad pueden ser contrastada a través de la siguiente dirección web:
<https://verificartirmita.regionesanmartin.gob.pe/?codigo=2a1ca279cd942b493085762ga02d1397c959&enx=2336592>



GOBIERNO REGIONAL SAN MARTIN

GERENCIA REGIONAL DE DESARROLLO ECONÓMICO

AÑO DEL BICENTENARIO, DE LA CONSOLIDACIÓN DE NUESTRA INDEPENDENCIA, Y DE LA CONMEMORACIÓN DE LAS HEROICAS BATALLAS DE JUNÍN Y AYACUCHO



4.2. Objetivo Específicos.

1. Ampliar en un área de 1156 m2, el almacén de los productos que elaboran y exporta la Cooperativa APROPAL Ltda.
2. Contar con una infraestructura adecuada para la funcionalidad y almacenamiento en forma óptima de los productos de los socios de la cooperativa.
3. Aumentar la capacidad del almacén, aprovechando todo su volumen y superficie.
4. Asegurar la óptima organización, estado de conservación y las condiciones de los productos en el almacén
5. Mantener las medidas de seguridad necesarias para conservar la integridad de sus productos.

5. Alcance y descripción del servicio.

5.1. Actividades a ejecutar:

EL CONTRATISTA ejecutará los trabajos, consignadas en la ejecución de partidas y sub partidas, las mismas que requieren de la planificación, organización y ejecución de las labores llevadas a cabo por el personal calificado y obrero, así como del uso de maquinaria y equipos y de los recursos y materiales que se detallan en las especificaciones técnicas del servicio.

5.1.1. Metas Físicas:

Item	Descripción	Und.	Metrado
01	ESTRUCTURAS		
01.01	OBRAS PROVISIONALES		
01.01.01	CARTEL DE IDENTIFICACIÓN DE OBRA DE 3.60X4.80M	GLB	1.00
01.02	TRABAJOS PRELIMINARES		
01.02.01	LIMPIEZA GENERAL DEL TERRENO	m2	1,142.70
01.02.02	TRAZO, REPLANTEO Y NIVELACIÓN PRELIMINAR	und	1,142.70
01.02.03	MOVILIZACIÓN Y DESMOVILIZACIÓN DE EQUIPOS Y MAQUINARIAS	m	1.00
01.03	SEGURIDAD Y SALUD		
01.03.01	EQUIPOS DE PROTECCIÓN INDIVIDUAL	GLB	1.00
01.03.02	EQUIPOS DE PROTECCIÓN COLECTIVA	GLB	1.00
01.03.03	SEÑALIZACIÓN TEMPORAL DE SEGURIDAD	GLB	1.00
01.04	MOVIMIENTO DE TIERRAS		
01.04.01	EXCAVACIÓN MANUAL DE ZANHAS PARA CIMENTO H=0.80 M.	m3	32.75
01.04.02	EXCAVACIÓN MANUAL PARA ZAPATAS H=1.40 M.	m3	12.00
01.04.03	EXCAVACIÓN MANUAL PARA ZAPATAS H=1.60 M.	m3	170.00
01.04.04	EXCAVACIÓN MANUAL H=1.80 M.	m3	49.25
01.04.05	NIVELACIÓN, RELLENO Y COMPACTACIÓN CON EQUIPO CON MATERIAL AFIRMADO H=0.75 M.	m3	857.02
01.04.06	NIVELACIÓN, RELLENO COMPACTADO CON EQUIPO CON MATERIAL AFIRMADO H=0.40 M.	m2	457.08
01.04.07	ELIMINACIÓN DE MATERIAL EXCEDENTE CON MAQUINARIA	m2	343.31
01.05	OBRAS DE CONCRETO SIMPLE		
01.05.01	CONCRETO CIENTOS CORRIDOS MEZCLA 1:8 (F'C=100 KG/CM2) + 30% P.M.	m3	16.98
01.05.02	SOLADO PARA ZAPATAS E=0.10M F'C=100 KG/CM2	m3	47.50
01.06	OBRAS DE CONCRETO ARMADO		
01.06.01	ZAPATAS		
01.06.01.01	CONCRETO PARA ZAPATAS F'C=210 KG/CM2	m3	31.98
01.06.01.02	ENCOFRADO Y DESENCOFRADO DE ZAPATAS	m2	111.84
01.06.01.03	ACERO CORRUGADO FY= 4200 KG/CM2 GRADO 60	kg	694.08
01.06.02	MUROS DE CONCRETO		
01.06.02.01	CONCRETO PARA MURO F'C=210 KG/CM2	m3	45.60
01.06.02.02	ENCOFRADO Y DESENCOFRADO DE MURO H=2.10 M.	m2	102.11
01.06.02.03	ACERO CORRUGADO FY= 4200 KG/CM2 GRADO 60	kg	481.15



Documento	01.06.02.02-024203760	CORRIENTE ENMIENDA P-21982A	Es un documento electrónico del GOBIERNO REGIONAL SAN MARTÍN, generado el 01.06.02.02
dispuesto	01.06.02.02	ENCOFRADO Y DESENCOFRADO DE MURO H+2x10 M.	m2 102.15
	01.06.02.03	ALICERO CORRUGADO FY = 4200 KG/M2 GRADO B0	kg 481.54



GOBIERNO REGIONAL SAN MARTIN

GERENCIA REGIONAL DE DESARROLLO ECONÓMICO

AÑO DEL BICENTENARIO, DE LA CONSOLIDACIÓN DE NUESTRA INDEPENDENCIA, Y DE
LA CONMEMORACIÓN DE LAS HEROICAS BATALLAS DE JUNÍN Y AYACUCHO



01.06.03	SOBRECIMENTOS		
01.06.03.01	CONCRETO EN SOBRECIMIENTO F' C=175 KG/CM2	m3	45.67
01.06.03.02	ENCOFRADO Y DESENCOFRADO DE SOBRECIMIENTO H = 1.80 M.	m2	294.66
01.06.03.03	ACERO CORRUGADO FY= 4200 KG/CM2 GRADO 60	kg	1,598.72
01.06.04	COLUMNAS		
01.06.04.01	CONCRETO EN COLUMNAS F' C=210 KG/CM2	m3	18.25
01.06.04.02	ENCOFRADO Y DESENCOFRADO NORMAL EN COLUMNAS	m2	246.22
01.06.04.03	ACERO CORRUGADO FY= 4200 KG/CM2 GRADO 60	kg	2,863.76
01.06.05	VIGAS		
01.06.05.01	CONCRETO EN VIGAS F' C=210 KG/CM2	m3	12.58
01.06.05.02	ENCOFRADO Y DESENCOFRADO NORMAL EN VIGAS	m2	163.58
01.06.05.03	ACERO CORRUGADO FY= 4200 KG/CM2 GRADO 60	kg	2,087.87
01.06.06	LOSA DE PISO		
01.06.06.01	CONCRETO EN LOSA DE PISO F' C=210 KG/CM2	m3	153.60
01.06.06.02	ACERO CORRUGADO FY= 4200 KG/CM2 GRADO 60	m2	9,983.56
01.07	ESTRUCTURAS METÁLICAS		
01.07.01	SUMINISTRO E INSTALACIÓN DE TUERAS METÁLICAS	und	10.00
01.07.02	SUMINISTRO E INSTALACIÓN DE CORREAS METÁLICAS	und	16.00
01.07.03	SUMINISTRO E INSTALACIÓN DE ANCLAJES	und	20.00
01.07.04	SUMINISTRO E INSTALACIÓN DE ARROSTRAMIENTO ENTRE TUERAS	kg	450.00
01.07.05	SUMINISTRO E INSTALACIÓN DE ARROSTRE ENTRE CORREAS	kg	500.00
01.07.06	SUMINISTRO E INSTALACIÓN DE CANALAS DE 8" INC. SOPORTES	m	104.50
01	ARQUITECTURA Y ACABADOS		
01.01	MUROS Y TABIQUES		
01.01.01	LADRILLO - SOGAMEZCLA 1:4, 1.5J - KING KONG DE CEMENTO, CARAVISTA	m2	154.79
01.01.02	TABIQUE DE PLANCHA ALUZNIC E=0.40MM.	m2	226.14
01.02	REVOQUES		
01.02.01	TARRAJEO COLUMNAS	m2	246.22
01.02.02	TARRAJEO DE VIGAS	m2	163.58
01.03	CONTRAZOCALOS		
01.03.01	CONTRAZOCALO SANITARIO DE CEMENTO TIPO MEDIA CAÑA DE RADIO 3.5 CM	m2	98.80
01.04	COBERTURAS		
01.04.01	SUMINISTRO E INSTALACIÓN DE PLANCHAS ALUZNIC E=0.40MM. EN COBERTURA	m	1,198.62
01.04.02	SUMINISTRO E INSTALACIÓN DE CUMBRERAS DE ALUZNIC E=0.40MM.	m	54.63
01.05	CARPINTERIA METALICA		
01.05.01	PUERTA METALICA P-2	m2	33.70
01.06	CARPINTERIA DE MADERA		
01.06.01	PUERTA DE MADERA MACIZA P-1	m	1.00
01.07	VARIOS		
01.07.01	JUNTA DE DILATACIÓN E= 1/2" CON SELLO ELÁSTICO	m	596.70
01.07.02	JUNTA DE DILATACIÓN E= 1" CON SELLO ELÁSTICO	m	33.45
01.07.03	CONSTRUCCIÓN DE CUNETAS DE CONCRETO CIREJILLA METÁLICA = 0.30 M.	und	70.00
01	INSTALACIONES ELÉCTRICAS		
01.01	TABLEROS		
01.01.01	TABLEROS DISTRIBUCIÓN CAJA METÁLICA CON 12 POLOS	und	2.00
01.01.02	CABLEADO ELÉCTRICO	glo	1.00



Documento Nro: 001-2024237760. Esta es una copia auténtica imprimible de un documento electrónico del GOBIERNO REGIONAL SAN MARTIN, generado en concordancia por lo dispuesto en la ley 27269. Autenticidad e integridad pueden ser contrastada a través de la siguiente dirección web.
<https://verificafirma.regionسانmartin.gob.pe/?codigo=2a1ce2780d942b49308762ga02d1397c9598anex-2336592>



GOBIERNO REGIONAL SAN MARTIN

GERENCIA REGIONAL DE DESARROLLO ECONÓMICO

AÑO DEL BICENTENARIO, DE LA CONSOLIDACIÓN DE NUESTRA INDEPENDENCIA, Y DE
LA CONMEMORACIÓN DE LAS HEROICAS BATALLAS DE JUNÍN Y AYACUCHO



01.02	TOMACORRIENTES		
01.02.01	SALIDA PARA TOMACORRIENTE BIPOLAR DOBLE + L.T. A PRUEBA DE AGUA	und	16.00
01.03	ARTEFACTOS DE ILUMINACIÓN		
01.03.01	SALIDA PARA CENTRO DE LUZ	und	46.00
01.03.02	ARTEFACTO CON BARRAS LED DE 2x40 W	und	46.00
01.04	SALIDAS ESPECIALES		
01.04.01	SALIDA PARA CONTROL DE TANQUE ELEVADO	und	1.00
01.04.02	SALIDA AGUA CONTRA INCENDIO 1"	und	1.00
01.04.03	SALIDA PARA MONTACARGAS	und	2.00

El Contratista deberá hacer una evaluación previa antes de enviar su propuesta económica, dicha propuesta económica deberá contener una estructura de costos detallados (Debe contener el costo de cada una de las partidas del servicio a contratar).



5.2. Especificaciones técnicas específicas

Las principales especificaciones técnicas específicas del servicio se detallan a continuación:

01 ESTRUCTURAS

01.01 OBRAS PROVISIONALES

01.01.01 CARTEL DE IDENTIFICACIÓN DE OBRA DE 3.60X4.80 m.

DESCRIPCIÓN

Comprende la confección y colocación de un cartel de obra de 3.60 m. de ancho por 4.80 m. de alto, colocada en lugar visible por el público y donde estime conveniente la unidad ejecutora, según las características aprobadas por la Inspección.

MÉTODO DE CONSTRUCCIÓN

Se confeccionará mediante un entramado de madera aserrada de 2" x 3" forrado con calamina galvanizada plana, el rotulado se ejecutará con pintura esmalte de acuerdo a las indicaciones y al modelo entregado por el Gobierno Regional y aprobado por el Supervisor de obra. Se instalará mediante dos marcos de madera estructural de 4" x 4" a una altura mínima de 3m. medida desde el nivel de terreno natural, con vista hacia el lugar de mayor acceso a la obra.

METODO DE MEDICIÓN

El trabajo ejecutado se medirá en **Unidad (Und)** y deberá ser aprobado por el Supervisor de obra.

BASES DE PAGO

El pago se efectuará al precio unitario, por **Unidad (Und)**, entendiéndose que dicho precio y pago constituirá compensación total de mano de obra, herramientas, materiales e imprevistos necesarios para la realización de esta partida.

01.02 OBRAS PRELIMINARES

01.02.01 LIMPIEZA GENERAL DEL TERRENO

DESCRIPCIÓN:

Esta partida comprende los trabajos que deben ejecutarse para la eliminación de basura, elementos sueltos, livianos existentes en toda el área del terreno para la construcción, así como de maleza y arbustos de fácil extracción. Será responsabilidad del Residente de la Obra, dejar limpio y preparado el terreno para la etapa de trazo y replanteo.

La limpieza comprenderá a todos los obstáculos, arbustos, basura y todo material inconveniente, se incluirá desenraizamiento de muñones, raíces entrelazadas y el retiro de todos los materiales inservibles que resulten de la limpieza. Las operaciones de limpieza se efectuarán en las áreas que hayan sido estacadas en el terreno por el Residente de obra.



Documento Nro: 001-2024237760. Esta es una copia auténtica imprimible de un documento electrónico del GOBIERNO REGIONAL SAN MARTÍN, generado en concordancia por lo dispuesto en la ley 27269. Autenticidad e integridad pueden ser contrastada a través de la siguiente dirección web.
<https://verificarfirma.regionanmartin.gob.pe/?codigo=2a1ce2780d942b49308762ga02d1397c9598&anex=2336592>



GOBIERNO REGIONAL SAN MARTIN

GERENCIA REGIONAL DE DESARROLLO ECONÓMICO

AÑO DEL BICENTENARIO, DE LA CONSOLIDACIÓN DE NUESTRA INDEPENDENCIA, Y DE
LA CONMEMORACIÓN DE LAS HEROICAS BATALLAS DE JUNÍN Y AYACUCHO



MÉTODO DE MEDICIÓN:

El trabajo ejecutado para la partida LIMPIEZA GENERAL DEL TERRENO, se medirá en **metro cuadrado (m2)**.

BASES DE PAGO:

El pago se efectuará al precio unitario, por **metro cuadrado (m2)**, del contrato; entendiéndose que dicho precio y pago será compensación total por mano de obra, herramientas, materiales e imprevistos necesarios para realizar esta partida.

01.02.02 TRAZO, REPLANTEO Y NIVELACIÓN PRELIMINAR

DESCRIPCIÓN:

El trazo se ejecutará llevando al terreno los ejes, acotamientos y niveles de los planos de cimentaciones. El replanteo se refiere a la ubicación y medidas de todos los elementos que se detallan en los planos durante el proceso de ejecución. Consiste en materializar sobre el terreno, los ejes, dimensiones y nivel de los elementos por construir, mediante marcas provisionales y/o definitivas. Los niveles se obtendrán desde el BM oficial aprobado por el Supervisor de obra, niveles que permanecerán hasta terminar la obra.

MÉTODO DE MEDICIÓN:

El trabajo ejecutado de la partida TRAZO Y REPLANTEO, se medirá en **metro cuadrado (m2)** del área trazada y replanteada y aprobado por el Supervisor, de acuerdo a lo especificado y medido en la posición original de los planos.

BASES DE PAGO:

El pago se efectuará al precio unitario, por **metro cuadrado (m2)**; entendiéndose que dicho pago es la compensación total por mano de obra, herramientas, materiales e imprevistos necesarios para la realización de esta partida.

01.02.03 MOVILIZACIÓN Y DESMOVILIZACIÓN DE EQUIPOS Y MAQUINARIAS

DESCRIPCIÓN:

Esta partida consiste en el traslado de equipo y maquinaria, que sean necesarios al lugar en que se desarrollará la obra antes de iniciar y al finalizar los trabajos.

EJECUCIÓN:

El traslado del equipo pesado se puede efectuar en camiones de cama baja, mientras que el equipo liviano puede trasladarse por sus propios medios, llevando el equipo liviano no autopropulsado.

El Contratista no podrá retirar de la obra ninguna de sus máquinas sin previa autorización de la supervisión. El sistema de movilización debe ser tal, que no cause daño a las vías de acceso ni a las propiedades de terceros.

MÉTODO DE MEDICIÓN:

La medición se hará en forma **global (g/b)** para suministrar, reunir y transportar los equipos.

El supervisor deberá aprobar el equipo llevado a la obra, pudiendo rechazar el que no encuentre satisfactorio para la función por cumplir, en cuyo caso el Contratista deberá reemplazarlo por otro similar en buenas condiciones de operación. Si el contratista opta por transportar un equipo diferente al ofertado, este no será valorizado por el supervisor.

BASES DE PAGO:

El pago se efectuará de acuerdo al avance mensual y será la compensación total por todos los insumos utilizados para completar la partida de acuerdo al precio unitario establecido.

El pago total de la movilización y desmovilización será de la siguiente forma:

1. Hasta el 70% del monto global será pagado cuando haya sido concluida la movilización de la obra y se haya ejecutado por lo menos el 5% del monto del contrato total, sin incluir el monto de la movilización.
2. El 30% restante de la movilización y desmovilización será pagada cuando se haya retirado todo el equipo de la obra con la autorización del supervisor.



Documento Nro: 001-2024237760. Esta es una copia auténtica imprimible de un documento electrónico del GOBIERNO REGIONAL SAN MARTÍN, generado en concordancia por lo dispuesto en la ley 27269. Autenticidad e integridad pueden ser contrastada a través de la siguiente dirección web.
<https://verificafirma.regionesanmartin.gob.pe/?codigo=2a1ce278d942b49308762ga02d1397c959&anex=2336592>



GOBIERNO REGIONAL SAN MARTIN

GERENCIA REGIONAL DE DESARROLLO ECONÓMICO

AÑO DEL BICENTENARIO DE LA CONSOLIDACIÓN DE NUESTRA INDEPENDENCIA, Y DE
LA CONMEMORACIÓN DE LAS HEROICAS BATALLAS DE JUNÍN Y AYACUCHO



01.03 SEGURIDAD Y SALUD

01.03.01 EQUIPOS DE PROTECCIÓN INDIVIDUAL

DESCRIPCIÓN

Esta partida comprende todos los equipos de protección personal (EPP) que deben ser utilizados por el personal de obra, para estar protegidos de los peligros asociados a los trabajos que se realicen. Entre ellos se deben considerar, sin llegar a ser una limitación: casco de seguridad, gafas de acuerdo al tipo de actividad, escudo facial, guantes de acuerdo al tipo de actividad (cuero, aislantes, etc.), botines/botas de acuerdo al tipo de actividad (con puntera de acero, dieléctricos, etc.), protectores de oído, respiradores, arnés de cuerpo entero y línea de enganche, prendas de protección dieléctrica, chalecos, ropa especial de trabajo en caso se requiera, otros.

MÉTODO DE MEDICIÓN

El trabajo ejecutado para la partida EQUIPOS DE PROTECCIÓN INDIVIDUAL, se medirá en **global (gib)**.

BASE DE PAGO

El pago se efectuará al precio unitario, por **global (gib)**, del contrato; entendiéndose que dicho precio y pago será compensación total por mano de obra, equipos necesarios para realización de esta partida.

01.03.02 EQUIPOS DE PROTECCIÓN COLECTIVA

DESCRIPCIÓN

Esta partida comprende los equipos de protección colectiva que deben ser instalados para proteger a los trabajadores y público en general de los peligros existentes en las diferentes áreas de trabajo. Entre ellos se debe considerar, sin llegar a una limitación: Acordonamientos para limitación de áreas de riesgo, sistema de líneas de vida horizontales y verticales y puntos de anclaje, postes de concreto para señalización, alarmas audibles, así como también, interruptores diferenciales para tableros eléctricos provisionales y luces estroboscópicas en maquinaria pesada y otros, de ser el caso.

MÉTODO DE MEDICIÓN

El trabajo ejecutado para la partida EQUIPOS DE PROTECCIÓN COLECTIVA, se medirá en **global (gib)**.

BASE DE PAGO

El pago se efectuará al precio unitario, por **global (gib)**, del contrato; entendiéndose que dicho precio y pago será compensación total por mano de obra, equipos necesarios para realización de esta partida.

01.03.03 SEÑALIZACIÓN TEMPORAL DE SEGURIDAD

Comprende, sin llegar a limitarse, las señales de advertencia, de prohibición, de información, de obligación, las relativas a los equipos de lucha, contra incendios y todos aquellos carteles utilizados para rotular áreas de trabajo, que tengan la finalidad de informar al personal de obra y público en general sobre los riesgos específicos de las distintas áreas de trabajo, instaladas dentro de la obra y en las áreas perimetrales. Cintas de señalización, como reflectivos, así como carteles de promoción de la seguridad y la conservación del medio ambiente y conos.

MÉTODO DE MEDICIÓN

El trabajo ejecutado para la partida SEÑALIZACIÓN TEMPORAL DE SEGURIDAD, se medirá en **global (gib)**.

BASE DE PAGO

El pago se efectuará al precio unitario, por **global (gib)**, del contrato; entendiéndose que dicho precio y pago será compensación total por mano de obra, equipos necesarios para realización de esta partida.

01.04 MOVIMIENTO DE TIERRAS

01.04.01 EXCAVACIÓN MANUAL DE ZANJAS PARA CIMIENTO H>0.80 M.

DESCRIPCIÓN

Esta partida consiste en la excavación y corte del terreno para la construcción de los cimientos corridos.



Documento Nro: 001-2024237760. Esta es una copia auténtica imprimible de un documento electrónico del GOBIERNO REGIONAL SAN MARTÍN, generado en concordancia por lo dispuesto en la ley 27269. Autenticidad e integridad pueden ser contrastada a través de la siguiente dirección web.
<https://verificarfirma.regionesanmartin.gob.pe/?codigo=2a1ca278d942b49308762ga02d1397c9598anex-2336592>



GOBIERNO REGIONAL SAN MARTIN

GERENCIA REGIONAL DE DESARROLLO ECONÓMICO

AÑO DEL BICENTENARIO, DE LA CONSOLIDACIÓN DE NUESTRA INDEPENDENCIA, Y DE
LA CONMEMORACIÓN DE LAS HEROICAS BATALLAS DE JUNÍN Y AYACUCHO



MÉTODO DE CONSTRUCCIÓN

Las profundidades de cimentación aparecen en el plano, podrá ser modificado en caso necesario, para obtener una excavación satisfactoria, previa aprobación del Supervisor de obra.

Las excavaciones serán del tamaño exacto a lo indicado en los planos de estructuras. Previo al vaciado de concreto en las zanjas se debe obtener la aprobación del Supervisor. No se permitirá ubicar cimentaciones sobre material de relleno sin una consolidación adecuada.

Cualquier excavación mayor, por error del Contratista, no será permitido relleno con material propio o de préstamo, sino con concreto de proporción 1:12 (C:H).

El fondo de excavación deberá quedar limpio y parejo, se retirará todo derrumbe y material suelto. En caso que se encuentre el terreno con resistencia o carga de trabajo menor a la especificada en los planos, o si el nivel de la rapa freática y sus posibles variaciones caigan dentro de las excavaciones, el Ingeniero Residente notificará por escrito al Supervisor para que tome las providencias que el caso requiera.

Quando se presenten terrenos sueltos y sea difícil mantener la verticalidad en las paredes de las zanjas se ejecutará la tabla estaqueada o entibada según sea el caso y a indicación del Supervisor.

METODO DE MEDICIÓN

El trabajo ejecutado se medirá en metro cúbico (m³) del material excavado y aprobado por el ingeniero de acuerdo a lo especificado

BASES DE PAGO

El pago se efectuará al precio unitario, por metro cúbico (m³), entendiéndose que dicho precio y pago constituirá compensación total de mano de obra, herramientas, materiales e imprevistos necesarios para la realización de esta partida.

01.04.02 EXCAVACIÓN MANUAL PARA ZAPATAS H=1.40 M.

01.04.03 EXCAVACIÓN MANUAL PARA ZAPATAS H=1.60 M.

01.04.04 EXCAVACIÓN MANUAL H=1.80 M.

Ídem partida 01.04.01 EXCAVACIÓN MANUAL DE ZANJAS PARA CIMIENTO H>0.80 M.

01.04.05 NIVELACIÓN, RELLENO Y COMPACTACIÓN CON EQUIPO CON MATERIAL AFIRMADO H=0.75 M.

DESCRIPCIÓN

Los rellenos compactados por capas de e=20 cm, estarán constituidos por material afirmado, libre de basura, materias orgánicas susceptibles de descomposición.

MÉTODO DE MEDICIÓN:

El método de medición de esta partida será por metro cúbico (m³).

BASE DE PAGO:

La cantidad determinada según el método de medición, será pagada al precio unitario del presupuesto por metro cúbico (m³), y dicho precio constituirá compensación total por el costo de material, equipo, mano de obra e imprevistos necesarios para completar la partida.

01.04.06 NIVELACIÓN, RELLENO COMPACTADO CON MATERIAL AFIRMADO H=0.40 M.

Ídem partida 01.04.05 NIVELACIÓN, RELLENO Y COMPACTACIÓN CON EQUIPO CON MATERIAL AFIRMADO H=0.75 M.

01.04.07 ELIMINACIÓN DE MATERIAL EXCEDENTE CON MAQUINARIA

DESCRIPCIÓN

La presente especificación es aplicable a los trabajos de eliminación del material excedente con maquinaria determinado después de haber efectuado las partidas de excavaciones, nivelación, rellenos de la obra, etc., así como la eliminación de desperdicios de obra producidos durante la ejecución de la construcción, en lugar autorizado por la Municipalidad y coordinado con la Supervisión. Se debe almacenar en montículos el suelo apropiado para la nivelación final y el material excavado que sea apropiado para el relleno de zanjas, en lugares separados y en ubicaciones apropiadas.



Documento Nro: 001-2024237760. Esta es una copia auténtica imprimible de un documento electrónico del GOBIERNO REGIONAL SAN MARTÍN, generado en concordancia por lo dispuesto en la ley 27269. Autenticidad e integridad pueden ser contrastada a través de la siguiente dirección web.
<https://verificafirma.regionسانماتين.gob.pe/?codigo=2a1ce2780d942b49308762ga02d1397c9598anex=2336592>



GOBIERNO REGIONAL SAN MARTÍN

GERENCIA REGIONAL DE DESARROLLO ECONÓMICO

AÑO DEL BICENTENARIO, DE LA CONSOLIDACIÓN DE NUESTRA INDEPENDENCIA, Y DE
LA CONMEMORACIÓN DE LAS HEROICAS BATALLAS DE JUNÍN Y AYACUCHO



MÉTODO DE MEDICIÓN

La unidad de medida será el **metro cúbico (m3)** de material cargado, eliminado en su posición original por volumen ejecutado, verificado por el Supervisor antes y después de ejecutarse el trabajo de excavación.

BASES DE PAGO

El pago de la partida será por **metro cúbico (m3)**.

El pago se efectuará al precio unitario del presupuesto entendiéndose que dicho precio constituye la compensación total por toda la mano de obra, materiales, equipo, herramientas e imprevistos y todos los gastos que demande el cumplimiento del trabajo.

01.05 CONCRETO SIMPLE

01.05.01 CONCRETO CIMIENTOS CORRIDOS MEZCLA 1:8 (F'C=100 KG/CM2) + 30% P.M.

DESCRIPCIÓN

Llevará cimientos corridos, siendo sus dimensiones lo especificados en los planos, serán de concreto ciclópeo, mezcla cemento hormigón 1:8 (F'C=100 kg/cm2), con 30% de piedra grande, debiendo respetarse las proporciones de los materiales y otras indicaciones.

MÉTODO DE CONSTRUCCIÓN

Para ejecutar esta partida primeramente se verificará la verticalidad de las paredes. Las formas serán rígidas y estables con la finalidad de no desperdiciar concreto al momento del vaciado por efecto de las presiones. Serán de concreto ciclópeo (C.H) en proporción 1:8 (f'c=100 kg/cm2) más un 30% de piedra mediana de río de un tamaño máximo de 12 cm de diámetro.

METODO DE MEDICIÓN

El método de medición será por **metro cúbico (m3)**.

BASES DE PAGO

El pago se efectuará al precio unitario del presupuesto por **metro cúbico (m3)**, entendiéndose que dicho precio constituye la compensación total por toda la mano de obra, materiales, equipo, herramientas e imprevistos y todos los gastos que demande el cumplimiento del trabajo.

01.05.02 SOLADO PARA ZAPATAS E=0.10M F'C=100 KG/CM2

DESCRIPCIÓN

Llevarán solados todas las vigas de cimentación, según dimensiones de los planos, serán de concreto simple con f'c=100 kg/cm2 y espesor de 10 cm.

METODO DE CONSTRUCCIÓN

El concreto simple en solados se limitará a elementos apoyados sobre el suelo, con el fin de tener una superficie nivelada para la construcción de la cimentación. La fabricación del solado, cumplirá con los requisitos exigidos para el concreto simple; es decir, se aplicará la dosificación, transporte, colocación, y consolidación del concreto.

MÉTODOS DE MEDICIÓN

El método de medición de la partida será por **metro cuadrado (m2)** de solado vaciado, según las dimensiones indicadas en los planos es decir largo por el ancho y aprobados por el Supervisor.

BASES DE PAGO

El pago se efectuará al precio unitario del presupuesto por **metro cuadrado (m2)**, entendiéndose que dicho precio constituye la compensación total por toda la mano de obra, materiales, equipo, herramientas e imprevistos y todos los gastos que demande el cumplimiento del trabajo.



Documento Nro: 001-2024237760. Esta es una copia auténtica imprimible de un documento electrónico del GOBIERNO REGIONAL SAN MARTÍN, generado en concordancia por lo dispuesto en la ley 27269. Autenticidad e integridad pueden ser contrastada a través de la siguiente dirección web.
<https://verificarfirma.regionesanmartin.gob.pe/?codigo=2a1ce278d942b49308762ga02d1397c9598anex-2336592>



GOBIERNO REGIONAL SAN MARTIN

GERENCIA REGIONAL DE DESARROLLO ECONÓMICO

AÑO DEL BICENTENARIO, DE LA CONSOLIDACIÓN DE NUESTRA INDEPENDENCIA, Y DE
LA CONMEMORACIÓN DE LAS HEROICAS BATALLAS DE JUNÍN Y AYACUCHO



01.06 CONCRETO ARMADO

La obra de concreto armado, constituida por la unión del concreto con la armadura de acero, comprende en su ejecución una estructura temporal y otra permanente. La primera es el encofrado de uso provisional, que sirve para contener la masa de concreto en la primera etapa de endurecimiento, y la segunda se refiere a la obra definitiva, donde interviene el cemento, agregados, agua, armadura de acero y en el caso de losas aligeradas, el ladrillo hueco.

Para cada elemento diferente de concreto se indicará su calidad que se acostumbra fijar mediante la resistencia o la rotura ($f'c$) en cilindros a los 28 días.

En el caso de estructuras compuestas de diferentes elementos integrados en un solo conjunto, el cálculo se efectuará por separado para cada uno de sus elementos, los mismos que, sumados se agruparán en las partidas de concreto, encofrado y armadura de acero.

Como norma general en encofrados, el área efectiva se obtendrá midiendo el desarrollo de la superficie de concreto entre el molde o encofrado y el concreto.

Para el cómputo del peso de la armadura de acero se tendrá en cuenta la armadura principal, que es la que figura en el diseño para absorber los esfuerzos principales, que incluyen la armadura de estribos; y la armadura secundaria que se coloca generalmente transversalmente a la principal para repartir las cargas que llegan hacia ella y absorber los esfuerzos producidos por cambios de temperaturas. El cálculo se hará determinando primero en cada elemento los diseños de ganchos, dobleces y traslapes de varillas.

Luego se suman todas las longitudes agrupándose por diámetros iguales y se multiplican los resultados obtenidos por sus pesos unitarios correspondientes, expresados en kilos por metro lineal (Kg./m).

Finalmente se obtendrá el peso total en kilos de las barras de acero; sumando los pesos parciales de cada diámetro diferente.

El cómputo de la armadura de acero no incluye los sobrantes de las barras (desperdicios), alambres, espaciadores, accesorios de apoyo, los mismos que irán como parte integrante del costo.

La unidad (Kg.) incluye la habilitación (corte y doblado) y colocación de la armadura.

La cantidad de éstos es generalmente en función de la superficie de encofrado, pero debe deducirse en el caso de viguetas con ensanches de concreto en los extremos.

01.06.01 ZAPATAS

01.06.01.01 CONCRETO PARA ZAPATAS $F'c=210$ KG/CM²

01.06.02 MUROS DE CONCRETO

01.06.02.01 CONCRETO EN MURO $F'c=210$ KG/CM²

01.06.03 SOBRECIMENTOS

01.06.03.01 CONCRETO EN SOBRECIMIENTO $F'c=175$ KG/CM²

01.06.04 COLUMNAS

01.06.04.01 CONCRETO EN COLUMNAS $F'c=210$ KG/CM²

01.06.05 VIGAS

01.06.05.01 CONCRETO EN VIGAS $F'c=210$ KG/CM²

01.06.06 LOSA DE PISO

01.06.06.01 CONCRETO EN LOSA DE PISO $F'c=210$ KG/CM²

Las características de los materiales son las mismas que las correspondientes a las obras de concreto simple. En el caso de vaciar concreto sobre concreto existente, se especifica el uso de pegamentos epóxicos tipo Chema o similar.

El desencofrado se realizará en forma general cuando el concreto haya alcanzado un 70% de la resistencia especificada, iniciándose en cada caso partiendo el tiempo mínimo de desencofrado.



Documento Nro: 001-2024237760. Esta es una copia auténtica imprimible de un documento electrónico del GOBIERNO REGIONAL SAN MARTÍN, generado en concordancia por lo dispuesto en la ley 27269. Autenticidad e integridad pueden ser contrastada a través de la siguiente dirección web.
<https://verificarfirma.regionesanmartin.gob.pe/?codigo=2a1ce2780d942b49308762ga02d1397c9598anex..2336592>



GOBIERNO REGIONAL SAN MARTÍN

GERENCIA REGIONAL DE DESARROLLO ECONÓMICO

AÑO DEL BICENTENARIO, DE LA CONSOLIDACIÓN DE NUESTRA INDEPENDENCIA, Y DE
LA CONMEMORACIÓN DE LAS HEROICAS BATALLAS DE JUNÍN Y AYACUCHO



MATERIALES

a) Cemento

Se usará Cemento Portland, Tipo I normal, salvo en donde se especifique la adopción de otro tipo que puede ser Cemento tipo II indicado para suelos con moderada presencia de sulfatos y Cemento tipo V para suelos agresivos, o Cemento tipo Pozolánico u otro, debido a alguna consideración especial determinada por el Especialista de Suelos la misma que se indica en los planos y presupuesto correspondiente y es válida para los elementos de concreto en contacto con el suelo.

El Cemento a usar deberá cumplir con las Especificaciones y Normas para Cemento Portland del Perú.

En términos generales no deberá tener grumos, por lo que deberá protegerse en bolsas o en silos en forma que no sea afectado por la humedad ya sea del medio o de cualquier agente externo.

Los Ingenieros controlarán la calidad del mismo, según la norma A.S.T.M.C. 150 y enviarán muestras al laboratorio especializado en forma periódica a fin de que lo estipulado en las normas garantice la buena calidad del mismo.

b) Agua

El agua a emplearse deberá cumplir con lo indicado en el ítem 3.3 de la Norma E.060 Concreto Armado del RNE. El agua empleada en la preparación y curado del concreto deberá ser, de preferencia, potable. Se utilizará aguas no potables sólo si:

- ✓ Están limpias y libres de cantidades perjudiciales de aceites, ácidos, álcalis, sales, materia orgánica u otras sustancias que puedan ser dañinas al concreto, acero de refuerzo o elementos embebidos.
- ✓ La selección de las proporciones de la mezcla de concreto se basa en ensayos en los que se ha utilizado agua de la fuente elegida.
- ✓ Los cubos de prueba de morteros preparados con agua no potable y ensayados de acuerdo a la norma ASTM C109, tienen a los 7 y 28 días resistencias en compresión no menores del 90% de la de muestras similares preparadas con agua potable.

Las sales u otras sustancias nocivas presentes en los agregados y/o aditivos deben sumarse a las que pueda aportar el agua de mezclado para evaluar el contenido total de sustancias inconvenientes.

No se utilizará en la preparación del concreto, en el curado del mismo o en el lavado del equipo, aquellas aguas que no cumplan con los requisitos anteriores.

Agregados

Los agregados a usarse son: fino (arena) y grueso (piedra partida). Ambos deberán considerarse como ingredientes separados del cemento.

Deben estar de acuerdo con las especificaciones para agregados según Norma A.S.T.M.C. 33, se podrán usar otros agregados siempre y cuando se haya demostrado por medio de la práctica o ensayos especiales que producen concreto con resistencia y durabilidad adecuada, siempre que el Ingeniero Supervisor autorice su uso, toda variación deberá estar avalada por un Laboratorio y enviada al INFES para su certificación. El Agregado fino (arena) deberá cumplir con lo siguiente:

- Grano duro y resistente.
- No contendrá un porcentaje con respecto al peso total de más del 5 % del material que pase por tamiz 200. (Serie U.S.) en caso contrario el exceso deberá ser eliminado mediante el lavado correspondiente.
- El porcentaje total de arena en la mezcla puede variar entre 30 % y 45 % de tal manera que consiga la consistencia deseada del concreto. El criterio general para determinar la consistencia será el emplear concreto tan consistente como se pueda, sin que deje de ser fácilmente trabajable dentro de las condiciones de llenado que se está ejecutando.
- La trabajabilidad del concreto es muy sensible a las cantidades de material que pasen por los tamices N° 50 y N° 100, una deficiencia de estas medidas puede hacer que la mezcla necesite un exceso de agua y se produzca afloramiento y las partículas finas se separen y salgan a la superficie.
- El agregado fino no deberá contener arcillas o tierra, en porcentaje que exceda el 3% en peso, el exceso deberá ser eliminado con el lavado correspondiente.
- No debe haber menos del 15 % de agregado fino que pase por la malla N° 50, ni 5 % que pase por la malla N° 100. Esto debe tomarse en cuenta para el concreto expuesto.
- La materia orgánica se controlará por el método A.S.T.M.C. 40 y el fino por A.S.T.M.C. 17.

Los agregados gruesos (gravas o piedra chancada) deberán cumplir con lo siguiente:



Documento Nro: 001-2024237760. Esta es una copia auténtica imprimible de un documento electrónico del GOBIERNO REGIONAL SAN MARTÍN, generado en concordancia por lo dispuesto en la ley 27269. Autenticidad e integridad pueden ser contrastada a través de la siguiente dirección web:
<https://verificafirma.regionesanmartin.gob.pe/?codigo=2a1ce2780d942049308762ga02d1397c9598&anex=2336592>



GOBIERNO REGIONAL SAN MARTÍN

GERENCIA REGIONAL DE DESARROLLO ECONÓMICO

AÑO DEL BICENTENARIO, DE LA CONSOLIDACIÓN DE NUESTRA INDEPENDENCIA, Y DE LA CONMEMORACIÓN DE LAS HEROICAS BATALLAS DE JUNÍN Y AYACUCHO



- El agregado grueso debe ser grava o piedra chancada limpia, no debe contener tierra o arcilla en su superficie en un porcentaje que exceda del 1% en peso en caso contrario el exceso se eliminará mediante el lavado, el agregado grueso deberá ser proveniente de rocas duras y estables, resistentes a la abrasión por impacto y a la deterioración causada por cambios de temperatura o heladas.
- El Ingeniero Supervisor tomará las correspondientes muestras para someter los agregados a los ensayos correspondientes de durabilidad ante el sulfato de sodio y sulfato de magnesio y ensayo de A.S.T.M.C.33.
- El tamaño máximo de los agregados será pasante por el tamiz de 2 1/2" para el concreto armado.
- En elementos de espesor reducido o cuando existe gran densidad de armadura se podrá disminuir el tamaño máximo de agregado, siempre que se obtenga gran trabajabilidad y se cumpla con el "SLUMP" o asentamiento requerido y que la resistencia del concreto que se obtenga, sea la indicada en planos.
- El tamaño máximo del agregado en general, tendrá una medida tal que no sea mayor de 1/5 de la medida más pequeña entre las caras interiores de las formas dentro de las cuales se vaciará el concreto, ni mayor que 1/3 del peralte de las losas o que los 3/4 de espaciamiento mínimo libre entre barras individuales de refuerzo o paquetes de barras.
- Estas limitaciones pueden ser obviadas si a criterio del Supervisor, la trabajabilidad y los procedimientos de compactación, permiten colocar el concreto sin formación de vacíos o cangrejeras y con la resistencia de diseño.
- En columnas la dimensión máxima del agregado será limitada a lo expuesto anteriormente, pero no será mayor que 2/3 de la mínima distancia entre barras.
- **Hormigón:** Es una mezcla uniforme de agregado fino (arena) y agregado grueso (grava). Deberá estar libre de cantidades perjudiciales de polvo, sales, álcalis, materia orgánica u otras sustancias dañinas para el concreto. En lo que sea aplicable, se seguirán para el hormigón las recomendaciones indicadas para los agregados fino y grueso.
- **Afirmado:** Material graduado desde arcilla hasta piedra de 2", con acabado uniforme, regado y compactado por lo menos 95% de la densidad Proctor Modificado. En lo que sea aplicable se seguirán para el afirmado las recomendaciones indicadas para los agregados fino y grueso.

ENSAYOS DE RESISTENCIA

El muestreo del concreto se hará de acuerdo a ASTM C 172. (Norma ITINTEC 339.036). La elaboración de la probeta debe comenzar no más tarde de 10 minutos después del muestreo y en una zona libre de vibraciones.

Las probetas serán moldeadas de acuerdo a la Norma ITINTEC 339.033 y siguiendo el siguiente procedimiento:

- Se llena el molde con Concreto fresco hasta una altura aproximada de 1/3 de la total, compactando a continuación enérgicamente con la barra compactadora mediante 25 golpes uniformemente repartidos en forma de espiral comenzando por los bordes y terminando en el centro, golpeando en la misma dirección del eje del molde.
- Si después de realizar la compactación, la superficie presenta huecos, estos deberán cerrarse golpeando suavemente las paredes del molde con la misma barra o con un martillo de goma.
- Este proceso se repite en las capas siguientes cuidando que los golpes solo los reciba la capa en formación hasta lograr el llenado completo del molde. En la última capa se coloca material en exceso, de tal manera que después de la compactación pueda enrasarse a tope con el borde superior del molde sin necesidad de añadir más material.

Las probetas de concreto se curarán antes del ensayo conforme a ASTM C-31.

Las pruebas de compresión se registrarán por ASTM C-39.



Documento Nro: 001-2024237760. Esta es una copia auténtica imprimible de un documento electrónico del GOBIERNO REGIONAL SAN MARTÍN, generado en concordancia por lo dispuesto en la ley 27269. Autenticidad e integridad pueden ser contrastada a través de la siguiente dirección web.

<https://verificafirma.regionanmartin.gob.pe/?codigo=2a1ce278d942b49308762ga02d1397c9598&anex=2336592>



GOBIERNO REGIONAL SAN MARTIN

GERENCIA REGIONAL DE DESARROLLO ECONÓMICO

AÑO DEL BICENTENARIO, DE LA CONSOLIDACIÓN DE NUESTRA INDEPENDENCIA, Y DE
LA CONMEMORACIÓN DE LAS HEROICAS BATALLAS DE JUNÍN Y AYACUCHO



Dos ensayos se probarán a los 7 días y los otros dos a los 28 días. Se hará por lo menos un ensayo por día de trabajo el mismo que se probará a los 28 días con ensayos de probeta o cilindros.

El concreto será una mezcla de agua, cemento, arena y piedra preparada en mezcladora mecánica, con la resistencia especificada en los planos y en proporción especificada en análisis de costos unitarios correspondientes, dentro de la cual se dispondrá las armaduras de acero de acuerdo a planos de estructuras.

El f_c usado será de 175 y 210 Kg/cm², de acuerdo a planos.

REFUERZOS METÁLICOS

Deberá cumplir con las Normas A.S.T.M.C. 615, A.S.T.M.C. 616, A.S.T.M.C. 617 NOP 1158.

Las barras de refuerzo de diámetro mayor o igual a 8 mm. Deberán ser corrugadas, las de diámetros menores podrán ser lisas.

ALMACENAMIENTO DE MATERIALES

Los materiales deben almacenarse en obra de manera de evitar su deterioro o contaminación por agentes exteriores.

a) Cemento

No se aceptará en obra bolsas de cemento cuya envoltura esté deteriorada o perforada.

Se cuidará que el cemento almacenado en bolsas no esté en contacto con el suelo o el agua libre que pueda correr por el mismo.

Se recomienda que se almacene en un lugar techado fresco, libre de humedad y contaminación.

Se almacenará en pilas de hasta 10 bolsas y se cubrirá con material plástico u otros medios de protección.

El cemento a granel se almacenará en silos metálicos u otros elementos similares aprobados por la Inspección, aislándolo de una posible humedad o contaminación.

b) Agregados

Se almacenarán o apilarán en forma tal que se prevenga una segregación (separación de las partes gruesas de las finas) o contaminación excesiva con otros materiales o agregados de otras dimensiones.

El control de estas condiciones lo hará el Ingeniero Supervisor, mediante muestras periódicas realizarán ensayos de rutina, en lo que se refiere a limpieza y granulometría.

c) Acero

Las varillas de acero de refuerzo, alambre, perfiles y planchas de acero se almacenarán en un lugar seco, aislado y protegido de la humedad, tierra, sales, aceites o grasas.

d) Aditivos

Los aditivos no deben ser almacenados en obra por un período mayor de 06 meses desde la fecha del último ensayo, los aditivos cuya fecha de vencimiento se ha cumplido no serán utilizados.

Se sugiere que el lugar destinado al almacén, guarde medidas de seguridad que garanticen la conservación de los materiales sea del medio ambiente, como de causas extremas.

MEZCLA



Documento Nro: 001-2024237760. Esta es una copia auténtica imprimible de un documento electrónico del GOBIERNO REGIONAL SAN MARTÍN, generado en concordancia por lo dispuesto en la ley 27269. Autenticidad e integridad pueden ser contrastada a través de la siguiente dirección web.
<https://verificarfirma.regionesanmartin.gob.pe/?codigo=2a1ce2780d942b49308762ga02d1397c9598anex-2336592>



GOBIERNO REGIONAL SAN MARTÍN

GERENCIA REGIONAL DE DESARROLLO ECONÓMICO

AÑO DEL BICENTENARIO, DE LA CONSOLIDACIÓN DE NUESTRA INDEPENDENCIA, Y DE
LA CONMEMORACIÓN DE LAS HEROICAS BATALLAS DE JUNÍN Y AYACUCHO



Para la calidad del concreto se deberá tener en cuenta lo indicado en el capítulo 4 de la Norma E.060 Concreto Armado del RNE.

La selección de las proporciones de los materiales que intervienen en la mezcla deberá permitir que el concreto alcance la resistencia en compresión promedio determinada en la sección 4.3.2 (ver RNE). El concreto será fabricado de manera de reducir al mínimo el número de valores de resistencia por debajo del $f'c$ especificado.

La verificación del cumplimiento de los requisitos para $f'c$ se basará en los resultados de probetas de concreto preparadas y ensayadas de acuerdo a las Normas ITINTEC 339.036, 339.033, 339.034.

El valor de $f'c$ se tomará de resultados de ensayos a los 28 días de moldeadas las probetas. Si se requiere resultados a otra edad, deberá ser indicada en los planos o en las especificaciones técnicas.

Los resultados de los ensayos de resistencia a la flexión o a la tracción por compresión diametral del concreto no deberán ser utilizados como criterio para la aceptación del mismo.

Se considera como un ensayo de resistencia el promedio de los resultados de dos probetas cilíndricas preparadas de la misma muestra de concreto y ensayadas a los 28 días o a la edad elegida para la determinación de la resistencia del concreto.

La selección de las proporciones de los materiales integrantes del concreto deberá permitir que:

- Se logre la trabajabilidad y consistencia que permitan que el concreto sea colocado fácilmente en los encofrados y alrededor del acero de refuerzo bajo las condiciones de colocación a ser empleadas, sin segregación o exudación excesiva.
- Se logre resistencia a las condiciones especiales de exposición a que pueda estar sometido el concreto
- Se cumpla con los requisitos especificados para la resistencia en compresión u otras propiedades.

Cuando se emplee materiales diferentes para partes distintas de una obra, cada combinación de ellos deberá ser evaluada.

Las proporciones de la mezcla de concreto, incluida la relación agua - cemento, deberán ser seleccionadas sobre la base de la experiencia de obra y/o mezclas de prueba preparadas con los materiales a ser empleados, con excepción de los concretos sometidos a condiciones especiales de exposición.

CONDICIONES ESPECIALES DE EXPOSICION

- Si se desea un concreto de baja permeabilidad, se deberá cumplir con los requisitos indicados en la tabla 4.4.2 del RNE.
- El concreto que va a estar expuesto a la acción de soluciones que contienen sulfatos, deberá cumplir con los requisitos indicados en la tabla 4.4.3. del RNE. No se empleará cloruro de calcio como aditivo en este tipo de concreto.
- La máxima concentración de ion cloruro soluble en agua que debe haber en un concreto a las edades de 28 a 42 días, expresada como suma del aporte de todos los ingredientes de la mezcla, no deberá exceder de los límites indicados en la tabla 4.4.4 del RNE.
- Si el concreto armado ha de estar expuesto a la acción de aguas salobres, agua de mar, rocío o neblina proveniente de éstas, deberán cumplirse los requisitos de la tabla 4.4.2 del RNE, para la selección de la relación agua- cemento. La elección de recubrimientos mínimos para el refuerzo deberá ser compatible con el tipo de exposición.

EVALUACION Y ACEPTACION DEL CONCRETO

- Frecuencia de los Ensayos



Documento Nro: 001-2024237760. Esta es una copia auténtica imprimible de un documento electrónico del GOBIERNO REGIONAL SAN MARTÍN, generado en concordancia por lo dispuesto en la ley 27269. Autenticidad e integridad pueden ser contrastada a través de la siguiente dirección web.
<https://verificarfirma.regionesanmartin.gob.pe/?codigo=2a1ce278d942b49308762ga02d1397c9598anex-2336592>



GOBIERNO REGIONAL SAN MARTÍN

GERENCIA REGIONAL DE DESARROLLO ECONÓMICO

AÑO DEL BICENTENARIO DE LA CONSOLIDACIÓN DE NUESTRA INDEPENDENCIA, Y DE
LA CONMEMORACIÓN DE LAS HEROICAS BATALLAS DE JUNÍN Y AYACUCHO



Las muestras para ensayos de resistencia en compresión de cada clase de concreto colocado cada día deberán ser tomadas:

- ✓ No menos de una muestra por día
- ✓ No menos de una muestra de ensayo por cada 50 m³ de concreto colocado.
- ✓ No menos de una muestra de ensayo por cada 300 m² de área superficial para pavimentos o losas.

Si el volumen total de concreto de una clase dada es tal que la cantidad de ensayos de resistencia en compresión ha de ser menor de cinco, el Supervisor ordenará ensayos de por lo menos cinco tandas tomadas al azar, o de cada tanda si va a haber menos de cinco.

En elementos que no resistan fuerzas de sismo si el volumen total de concreto de una clase dada es menor de 40 m³, el Supervisor podrá disponer la supresión de los ensayos de resistencia en compresión si, a su juicio, está garantizada la calidad de concreto.

b) Preparación de Probetas

Las muestras de concreto a ser utilizadas en la preparación de las probetas cilíndricas a ser empleadas en los ensayos de resistencia en compresión, se tomarán de acuerdo al procedimiento indicado en la norma ITINTEC 339.036. Las probetas serán moldeadas de acuerdo a la Norma ITINTEC 339.033.

c) Ensayo de Probetas curadas en el Laboratorio

Seguirán las recomendaciones de la Norma ASTM C 192 y ensayadas de acuerdo a la norma ITINTEC 339.034. Se considerarán satisfactorios los resultados de los ensayos de resistencia a la compresión a los 28 días de una clase de concreto, si se cumplen las dos condiciones siguientes:

- ✓ El promedio de todas las series de tres ensayos consecutivos es igual o mayor que la resistencia de diseño.
- ✓ Ningún ensayo individual de resistencia está por debajo de la resistencia de diseño en más de 35 kg/cm².

Si no se cumplen los requisitos de la sección anterior, el Supervisor dispondrá las medidas que permitan incrementar el promedio de los siguientes resultados:

d) Ensayo de Probetas Curadas en Obra

El Supervisor puede solicitar resultados de ensayos de resistencia en compresión de probetas curadas bajo condiciones de obra, con la finalidad de verificar la calidad de los procesos de curado y protección del concreto.

El curado de las probetas bajo condiciones de obra deberá realizarse en condiciones similares a las del elemento estructural al cual ellas representan.

Las probetas que han de ser curadas bajo condiciones de obra deberán ser moldeadas al mismo tiempo y de la misma muestra de concreto con la que se preparan las probetas a ser curadas en el laboratorio.

No se permitirá trabajar con relación agua/cemento mayor que las indicaciones.

El residente al inicio de la obra, hará los diseños de mezcla correspondientes, los cuales deberán estar avalados por algún Laboratorio competente especializado, con la historia de todos los ensayos, realizados para llegar al diseño óptimo.

Los gastos de estos ensayos correrán por cuenta del residente; el diseño de mezcla que proponga el Residente será aprobado previamente por el Ingeniero Supervisor.



Documento Nro: 001-2024237760. Esta es una copia auténtica imprimible de un documento electrónico del GOBIERNO REGIONAL SAN MARTÍN, generado en concordancia por lo dispuesto en la ley 27269. Autenticidad e integridad pueden ser contrastada a través de la siguiente dirección web.
<https://verificafirma.regionanmartin.gob.pe/?codigo=2a1ce278d942b49308762ga02d1397c9598anex-2336592>



GOBIERNO REGIONAL SAN MARTIN

GERENCIA REGIONAL DE DESARROLLO ECONÓMICO

AÑO DEL BICENTENARIO, DE LA CONSOLIDACIÓN DE NUESTRA INDEPENDENCIA, Y DE
LA CONMEMORACIÓN DE LAS HEROICAS BATALLAS DE JUNÍN Y AYACUCHO



El Ingeniero Supervisor dispondrá lo conveniente para el control de agregados en la planta, así como el control de la dosificación. Se deberá guardar uniformidad en cuanto a la cantidad de material por cada tanda lo cual garantizará homogeneidad en todo el proceso y posteriormente respecto a las resistencias.

CONSISTENCIA DEL CONCRETO

La proporción entre agregados deberá garantizar una mezcla con un alto grado de trabajabilidad y resistencia de manera de que se acomode dentro de las esquinas y ángulos de las formas del refuerzo, por medio del método de colocación en la obra, que no permita que se produzca un exceso de agua libre en la superficie.

El concreto se deberá vibrar en todos los casos.

El asentamiento o Slump permitido según la clase de construcción y siendo el concreto vibrado es el siguiente:

ASENTAMIENTO CLASE DE CONSTRUCCIÓN	EN PULGADAS	
	MÁXIMO	MÍNIMO
Zapatas y	4	1
Columnas, Vigas.	4	1

MEZCLA

Antes de iniciar cualquier preparación el equipo, deberá estar completamente limpio, el agua que haya estado guardada en depósitos desde el día anterior será eliminada, llenándose los depósitos con agua fresca y limpia.

El equipo deberá estar en perfecto estado de funcionamiento, esto garantizará uniformidad de mezcla en el tiempo prescrito.

Si se emplea algún aditivo líquido será incorporado y medido automáticamente, la solución deberá ser considerada como parte del agua de mezclado, si fuera en polvo será medido o pesado por volumen, esto de acuerdo a las recomendaciones del fabricante, si se van a emplear dos o más aditivos deberán ser incorporados separadamente a fin de evitar reacciones químicas que puedan afectar la eficiencia de cada una de ellos.

El concreto deberá ser mezclado sólo en la cantidad que se vaya a usar de inmediato, el excedente será eliminado. En caso de agregar una nueva carga la mezcladora deberá ser descargada.

Se prohibirá la adición indiscriminada de agua que aumente el Slump.

El mezclado deberá continuarse por lo menos durante 1 1/2 minuto, después que todos los materiales estén dentro del tambor, a menos que se muestre que un tiempo menor es satisfactorio.

COLOCACIÓN DE CONCRETO

Es requisito fundamental el que los encofrados hayan sido concluidos, éstos deberán ser mojados y/o aceitados.

El refuerzo de fierro deberá estar libre de óxidos, aceites, pinturas y demás sustancias extrañas que puedan dañar el comportamiento.



Documento Nro: 001-2024237760. Esta es una copia auténtica imprimible de un documento electrónico del GOBIERNO REGIONAL SAN MARTÍN, generado en concordancia por lo dispuesto en la ley 27269. Autenticidad e integridad pueden ser contrastada a través de la siguiente dirección web.
<https://verificarfirma.regionesanmartin.gob.pe/?codigo=2a1ce278d942b49308762ga02d1397c9598&anex=2336592>



GOBIERNO REGIONAL SAN MARTÍN

GERENCIA REGIONAL DE DESARROLLO ECONÓMICO

AÑO DEL BICENTENARIO, DE LA CONSOLIDACIÓN DE NUESTRA INDEPENDENCIA, Y DE
LA CONMEMORACIÓN DE LAS HEROICAS BATALLAS DE JUNÍN Y AYACUCHO



Toda sustancia extraña adherida al encofrado deberá eliminarse.

El encofrado no deberá tener exceso de humedad.

En general para evitar planos débiles, se deberá llegar a una velocidad y sincronización que permita al vaciado uniforme, con esto se garantiza integración entre el concreto colocado y el que se está colocando, especialmente el que está entre barras de refuerzo; no se colocará al concreto que esté parcialmente endurecido o que esté contaminado.

Deberá evitarse la segregación debida al manipuleo excesivo, las proporciones superiores de muro y columnas deberán ser llenados con concreto de asentamiento igual al mínimo permisible.

Deberá evitarse el golpe contra las formas con el fin de no producir segregaciones. Lo correcto es que caiga en el centro de la sección, usando para ello aditamento especial.

A menos que se tome una adecuada protección el concreto no deberá ser colocado durante lluvias fuertes, ya que el incremento de agua desvirtuaría el cabal comportamiento del mismo.

En general el vaciado se hará siguiendo las normas del Reglamento Nacional de Construcciones del Perú, en cuanto a calidad y colocación del material.

Se ha procurado especificar lo referente al concreto armado de una manera general, ya que las indicaciones particulares respecto a cada uno de los elementos estructurales, se encuentran detalladas y especificadas en los planos respectivos.

CONSOLIDACIÓN Y FRAGUADO

Se hará mediante vibraciones, su funcionamiento y velocidad será a recomendaciones de los fabricantes.

El Ingeniero chequeará el tiempo suficiente para la adecuada consolidación que se manifiesta cuando una delgada película de mortero aparece en la superficie del concreto y todavía se alcanza a ver el agregado grueso rodeado de mortero.

La consolidación correcta requerirá que la velocidad de vaciado no sea mayor que la vibración.

El vibrador debe ser tal que embeba en concreto todas las barras de refuerzo y que llegue a todas las esquinas, que queden y que se elimine las burbujas de aire por los vacíos que puedan quedar y no produzca cangrejeras.

La distancia entre puntos de aplicación del vibrador será 45 a 75 cm., y en cada punto se mantendrá entre 5 y 10 segundos de tiempo.

Se deberá tener vibrador de reserva en estado eficiente de funcionamiento.

Se preverán puntos de nivelación con referencia al encofrado para así vaciar la cantidad exacta de concreto y obtener una superficie nivelada, según lo indiquen los planos estructurales respectivos.

Se deberá seguir las Normas A.C.I. 306 y A.C.I. 695, respecto a condiciones ambientales que influyen en el vaciado.

Durante el fraguado en tiempo frío el concreto fresco deberá estar bien protegido contra las temperaturas por debajo de 4°C. a fin de que la resistencia no sea mermada.



Documento Nro: 001-2024237760. Esta es una copia auténtica imprimible de un documento electrónico del GOBIERNO REGIONAL SAN MARTÍN, generado en concordancia por lo dispuesto en la ley 27269. Autenticidad e integridad pueden ser contrastada a través de la siguiente dirección web.
<https://verificarfirma.regionanmartin.gob.pe/?codigo=2a1ce2780d942b49308762pa02d1397c959&anex=2336592>



GOBIERNO REGIONAL SAN MARTIN

GERENCIA REGIONAL DE DESARROLLO ECONÓMICO

AÑO DEL BICENTENARIO, DE LA CONSOLIDACIÓN DE NUESTRA INDEPENDENCIA, Y DE
LA CONMEMORACIÓN DE LAS HEROICAS BATALLAS DE JUNÍN Y AYACUCHO



En el criterio de dosificación deberá estar incluido el concreto de variación de fragua debido a cambios de temperatura.

METODO DE MEDICIÓN

Para el cómputo del volumen de concreto se tendrá en cuenta las dimensiones de las estructuras, se medirá por metros cúbicos (m³).

FORMA DE PAGO

El pago de estos trabajos se hará por metro cúbico (m³), cuyos precios unitarios se encuentran definidos en el presupuesto. El Supervisor velará por que ella se ejecute permanentemente durante el desarrollo de la obra, hasta su culminación.



01.06.01 ZAPATAS

01.06.01.02 ENCOFRADO Y DESENCOFRADO DE ZAPATAS

01.06.02 MUROS DE CONCRETO

01.06.02.02 ENCOFRADO Y DESENCOFRADO DE MURO

01.06.03 SOBRECIMENTOS

01.06.03.02 ENCOFRADO Y DESENCOFRADO DE SOBRECIMIENTO H = 1.80 M

01.06.04 COLUMNAS

01.06.04.02 ENCOFRADO Y DESENCOFRADO NORMAL EN COLUMNAS

01.06.05 VIGAS

01.06.05.02 ENCOFRADO Y DESENCOFRADO NORMAL EN VIGAS



El Residente realizará el correcto y seguro diseño propugnado:

- Espesores y secciones correctas.
- Inexistencia de deflexiones.
- Elementos correctamente alineados.

Se debe tener en cuenta:

- a) Velocidad y sistema de vaciado.
- b) Cargas diversas como: material, equipo, personal, fuerzas horizontales, verticales y/o impacto, evitar deflexiones, excentricidad, contraflechas y otros.
- c) Características de material usado, deformaciones, rigidez en las uniones, etc.
- d) Que el encofrado construido no dañe a la estructura de concreto previamente levantada.

El desencofrado deberá hacerse gradualmente, estando prohibido las acciones de golpes, forzar o causar trepidación.

Los encofrados y puntales deben permanecer hasta que el concreto adquiera la resistencia suficiente para soportar con seguridad las cargas y evitar la ocurrencia de deflexiones permanentes no previstas, así como para resistir daños mecánicos tales como resquebrajaduras, fracturas, hendiduras o grietas.

En caso de concreto normal consideran los siguientes tiempos mínimos para desencofrar:

A. Columnas, muros, costado de vigas y zapatas. 2 días



Documento Nro: 001-2024237760. Esta es una copia auténtica imprimible de un documento electrónico del GOBIERNO REGIONAL SAN MARTÍN, generado en concordancia por lo dispuesto en la ley 27269. Autenticidad e integridad pueden ser contrastada a través de la siguiente dirección web.

<https://verificafirma.regionanmartin.gob.pe/?codigo=2a1ce278d942b49308762ga02d1397c959&anex=2336592>



GOBIERNO REGIONAL SAN MARTÍN

GERENCIA REGIONAL DE DESARROLLO ECONÓMICO

AÑO DEL BICENTENARIO, DE LA CONSOLIDACIÓN DE NUESTRA INDEPENDENCIA, Y DE
LA CONMEMORACIÓN DE LAS HEROICAS BATALLAS DE JUNÍN Y AYACUCHO



B. Fondo de losas de luces cortas.	10 días
C. Fondo de vigas de gran luz y losas sin vigas	21 días
D. Fondo de vigas de luces cortas	16 días
E. Ménsulas o voladizos pequeños	21 días

Si se trata de concreto con aditivos de resistencia:

A. Fondo de losas de luces cortas.	4 días
B. Fondo de vigas cortas	4 días
C. Fondos de vigas de gran luz y losas sin vigas.	7 días
D. Ménsulas o voladizos pequeños.	14 días



Jugará papel importante la experiencia del Residente, el cual por medio de la aprobación del Ingeniero procederá al desencofrado.

Las tuberías encargadas del transporte de fluido que sean dañinas para la salud, serán probadas después de que el concreto haya endurecido.

Para aplicar juntas de construcción se procederá a la limpieza de las caras quitando la lechada superficial. Las juntas verticales se humedecerán completamente y se recubrirán con pasta de cemento, antes de proceder al nuevo concreto.

CURADO

Será por lo menos 07 días, durante los cuales se mantendrá el concreto en condición húmeda, esto a partir de las 10 o 12 horas del vaciado. Cuando se usa aditivos de alta resistencia, el curado durará por lo menos 3 días.



Cuando el curado se efectúa con agua, los elementos horizontales se mantendrán con agua, especialmente en las horas de mayor calor y cuando el sol actúa directamente; los elementos verticales se regarán continuamente de manera que el agua caiga en forma de lluvia. Se permitirá el uso de los plásticos como el de polietileno.

DESCRIPCIÓN:

Los encofrados de los elementos tendrán por función confinar el concreto a fin de obtener elementos con el perfil, niveles, alineamientos y dimensiones especificados en los planos. Asimismo, la madera que se emplea para este encofrado deberá estar seca y con un espesor mínimo de 1", no se permitirá el uso de madera que presente torceduras y se encuentran húmedas.

MÉTODO DE CONSTRUCCIÓN:

Los encofrados serán de madera u otro material lo suficientemente rígido y que reúna condiciones de eficiencia, la ejecución de los encofrados debe permitir que el montaje y desencofrado se realice fácil y gradualmente; sin golpes, vibraciones ni sacudidas; y sin recurrir a herramientas que pudieran perjudicar la superficie de la estructura.

La Supervisión deberá aprobar el diseño y proceso constructivo de los encofrados; la altura de los encofrados será variable de acuerdo a la necesidad y su ancho del mismo ancho del ladrillo a usar en la albañilería se colocaran los encofrados una vez que el acero de refuerzo este bien confinado.

Los encofrados no podrán quitarse antes de las 24 horas, a menos que el ingeniero Supervisor lo autorice por escrito.



Documento Nro: 001-2024237760. Esta es una copia auténtica imprimible de un documento electrónico del GOBIERNO REGIONAL SAN MARTÍN, generado en concordancia por lo dispuesto en la ley 27269. Autenticidad e integridad pueden ser contrastada a través de la siguiente dirección web.
<https://verificarfirma.regionanmartin.gob.pe/?codigo=2a1ce2780d942b49308762ga02d1397c9598anex-2336592>



GOBIERNO REGIONAL SAN MARTIN

GERENCIA REGIONAL DE DESARROLLO ECONÓMICO

AÑO DEL BICENTENARIO, DE LA CONSOLIDACIÓN DE NUESTRA INDEPENDENCIA, Y DE
LA CONMEMORACIÓN DE LAS HEROICAS BATALLAS DE JUNÍN Y AYACUCHO



MÉTODO DE MEDICIÓN:

El método de medición para la partida, será por **metros cuadrados (m²)** de madera; obtenidos de las áreas encofrados por tramos, y que a su vez se obtiene multiplicando el doble de la altura por la longitud del tramo, según lo indica en los planos y aprobados por el Supervisor de obra.

BASES DE PAGO:

El área determinada será pagada al precio unitario del contrato por **metro cuadrado (m²)** de encofrado y desencofrado, según los planos, dicho precio y pago constituirá compensación total por mano de obra, materiales, herramientas e imprevistos necesarios.

01.06.01 ZAPATAS

01.06.01.03 ACERO CORRUGADO FY= 4200 KG/CM2 GRADO 60

01.06.02 MUROS DE CONCRETO

01.06.02.03 ACERO CORRUGADO FY= 4200 KG/CM2 GRADO 60

01.06.03 SOBRECIMENTOS

01.06.03.03 ACERO CORRUGADO FY= 4200 KG/CM2 GRADO 60

01.06.04 COLUMNAS

01.06.04.03 ACERO CORRUGADO FY= 4200 KG/CM2 GRADO 60

01.06.05 VIGAS

01.06.05.03 ACERO CORRUGADO FY= 4200 KG/CM2 GRADO 60

01.06.06 LOSA DE PISO

01.06.06.03 ACERO CORRUGADO FY= 4200 KG/CM2 GRADO 60

REFUERZO

Se deberán respetar los diámetros de todos los aceros estructurales especificados en los planos, cuyo peso y diámetro deberá ser de acuerdo a las Normas.

GANCHO ESTANDAR

a) En barras longitudinales:

- Doble de 180° más una extensión mínima de 4 db, pero no menor de 6.5 cm. al extremo libre de la barra
- Doble de 90° más una extensión mínima de 12 db al extremo libre de la barra.

b) En Estribos:

- Doble de 135° más una extensión mínima de 10 db al extremo libre de la barra. En elementos que no resisten acciones sísmicas, cuando los estribos no se requieran por confinamiento, el doblez podrá ser de 90° o 135° más una extensión de 6 db.

DIAMETROS MINIMOS DE DOBLADO

a) En barras longitudinales:

- El diámetro de doblez medido a la cara interior de la barra no deberá ser menor a:
Barras Ø 3/8" a Ø 1" 6 db
Barras Ø 1 1/8" a Ø 1 3/8" 8 db

b) En Estribos:

- El diámetro de doblez medido a la cara interior de la barra no deberá ser menor a:



Documento Nro: 001-2024237760. Esta es una copia auténtica imprimible de un documento electrónico del GOBIERNO REGIONAL SAN MARTÍN, generado en concordancia por lo dispuesto en la ley 27269. Autenticidad e integridad pueden ser contrastada a través de la siguiente dirección web.
<https://verificafirma.regionanmartin.gob.pe/?codigo=2a1ce278d942b49308762ga02d1397c959&anex=2336592>



GOBIERNO REGIONAL SAN MARTIN

GERENCIA REGIONAL DE DESARROLLO ECONÓMICO

AÑO DEL BICENTENARIO, DE LA CONSOLIDACIÓN DE NUESTRA INDEPENDENCIA, Y DE
LA CONMEMORACIÓN DE LAS HEROICAS BATALLAS DE JUNÍN Y AYACUCHO



Estribos Ø 3/8" a Ø 5/8"
Estribos Ø 3/4" Ø mayores

4 db
6 db

DOBLADO DEL REFUERZO

Todo el refuerzo deberá doblarse en frío. El refuerzo parcialmente embebido dentro del concreto no debe doblarse, excepto cuando así se indique en los planos de diseño o lo autorice el Ingeniero Projectista.

No se permitirá el doblado del refuerzo.

COLOCACIÓN DEL REFUERZO

El refuerzo se colocará respetando los recubrimientos especificados en los planos. El refuerzo deberá asegurarse de manera que durante el vaciado no se produzcan desplazamientos que sobrepasen las tolerancias permisibles.

Si la armadura está firmemente colocada, con el recubrimiento adecuado y el concreto ha sido bien compactado, no aparecerán manchas en el concreto por oxidación del acero. Es recomendable evitar que los alambres de sujeción de las barras queden sin el debido recubrimiento. Las barras de acero, los clavos, etc., y la misma armadura ya colocada manchan el fondo con partículas de óxido llevadas por la lluvia.

Se realizará el control del buen estado del encofrado y la limpieza de las superficies del mismo antes del vaciado del concreto, la limpieza por medio de agua no es recomendable por el peligro de dejarla acumulada en el fondo o que el lubricante sea lavado del encofrado.

LÍMITES PARA EL ESPACIAMIENTO DEL REFUERZO

El espaciamiento libre entre barras paralelas de una capa deberá ser mayor o igual a su diámetro, 2.5 cm. En las columnas, la distancia libre entre barras longitudinales será mayor o igual a 1.5 su diámetro, 4 cm.

EMPALMES DEL REFUERZO

Los refuerzos se deberán empalmar preferentemente en zonas de esfuerzos bajos. Los empalmes deberán hacerse sólo como lo requieran o permitan los planos de diseño o como lo autorice el Supervisor.

Las barras empalmadas por medio de traslapes sin contacto en elementos sujetos a flexión, no deberán separarse transversalmente más de 1/5 de la longitud de traslape requerida, ni más de 15 cm.

La longitud mínima del traslape en los empalmes traslapados en tracción será conforme a los requisitos de los empalmes (Ver 8.11.1 del RNE) pero nunca menor a 30 cm.

En general se debe respetar lo especificado por el Reglamento Nacional de Edificaciones.

DESCRIPCIÓN:

Esta partida comprende las barras corrugadas de acero grado 60, empleados en la estructura de sobrecimientos, en función a los planos de estructuras del proyecto.

MÉTODOS DE CONSTRUCCIÓN:

Las barras corrugadas deberán cumplir con las especificaciones de la Norma ASTM C-341 y según los alcances establecidos en el Capítulo de las Especificaciones Generales del presente proyecto.

Las barras se cortarán y doblarán en frío, de acuerdo a las dimensiones y formas indicadas en los planos, y se colocarán en los lugares indicados y dentro de las tolerancias máximas; deberá estar libre de polvo, lodo, grasas, aceite, pinturas y toda sustancia no metálica capaz de afectar y reducir su capacidad de adherencia con el concreto.



Documento Nro: 001-2024237760. Esta es una copia auténtica imprimible de un documento electrónico del GOBIERNO REGIONAL SAN MARTIN, generado en concordancia por lo dispuesto en la ley 27269. Autenticidad e integridad pueden ser contrastada a través de la siguiente dirección web.
<https://verificafirma.regionanmartin.gob.pe/?codigo=2a1ce278d942b49308762ga02d1397c959&anex=2336592>



GOBIERNO REGIONAL SAN MARTIN

GERENCIA REGIONAL DE DESARROLLO ECONÓMICO

AÑO DEL BICENTENARIO, DE LA CONSOLIDACIÓN DE NUESTRA INDEPENDENCIA, Y DE
LA CONMEMORACIÓN DE LAS HEROICAS BATALLAS DE JUNÍN Y AYACUCHO



Las barras de la armadura principal se unirán firmemente con los estribos, y barras de repartición; durante el proceso de colocación, toda la armadura y el alambre de amarre, deben quedar protegidos mediante los recubrimientos mínimos de concreto establecido.

MÉTODOS DE MEDICIÓN:

El método de medición para la partida ACERO CORRUGADO FY= 4200 KG/CM2 GRADO 60, será por **kilogramo (kg)** de acero habilitado y colocado en la posición que indican los planos, obtenidos según su peso y cantidad, y aprobados por el Supervisor.

BASES DE PAGO:

El área determinada será pagada al precio unitario del presupuesto por **kilogramo (kg)** de acero corrugado grado 60, según los planos, dicho precio y pago constituirá compensación total por mano de obra, materiales, herramientas e imprevistos necesarios.

01.07 ESTRUCTURA METÁLICA

01.07.01 SUMINISTRO E INSTALACIÓN DE TJERALES METÁLICOS

DESCRIPCIÓN

Esta partida comprende el suministro, habilitado, montaje e instalación de tjerál metálico, de acuerdo a lo especificado en los planos y aprobación del supervisor de obra.

EJECUCIÓN:

El supervisor o inspector con su personal técnico dispondrá lo necesario para controlar la seriedad y calidad de los materiales usados en esta partida.

Se precisa que cualquier defecto geométrico de alineamiento, calidad de materiales, deberá ser corregido en geometría, dimensión y calidad por cuenta y riesgo del contratista.

MÉTODOS DE MEDICIÓN

Unidad de medida es por **unidad (und)**.

Norma de medición, se medirá el suministro y habilitado de tjerál metálico.

BASES DE PAGO

El pago se efectuará por **unidad (und)** de suministro y habilitado de tjerál metálico con precio unitario de contrato, entendiéndose que dicho pago constituirá total compensación (materiales, mano de obra, equipo y herramientas).

01.07.02 SUMINISTRO E INSTALACIÓN DE CORREAS METÁLICAS

DESCRIPCIÓN

Esta partida comprende el suministro, habilitado, montaje e instalación de correas, de acuerdo a lo especificado en los planos y aprobación del supervisor de obra.

EJECUCIÓN:

El supervisor o inspector con su personal técnico dispondrá lo necesario para controlar la seriedad y calidad de los materiales usados en esta partida.

Se precisa que cualquier defecto geométrico de alineamiento, calidad de materiales, deberá ser corregido en geometría, dimensión y calidad por cuenta y riesgo del contratista.

MÉTODOS DE MEDICIÓN



Documento Nro: 001-2024237760. Esta es una copia auténtica imprimible de un documento electrónico del GOBIERNO REGIONAL SAN MARTÍN, generado en concordancia por lo dispuesto en la ley 27269. Autenticidad e integridad pueden ser contrastada a través de la siguiente dirección web.
<https://verificafirma.regionanmartin.gob.pe/?codigo=2a1ce2780d942b49308762ga02d1397c9598anex-2336592>



GOBIERNO REGIONAL SAN MARTIN

GERENCIA REGIONAL DE DESARROLLO ECONÓMICO

AÑO DEL BICENTENARIO, DE LA CONSOLIDACIÓN DE NUESTRA INDEPENDENCIA, Y DE
LA CONMEMORACIÓN DE LAS HEROICAS BATALLAS DE JUNÍN Y AYACUCHO



Unidad de medida es por **unidad (und)**.

Norma de medición, se medirá el suministro y habilitado de las correas.

BASES DE PAGO

El pago se efectuará por **unidad (und)** de suministro y habilitado de las correas con precio unitario de contrato, entendiéndose que dicho pago constituirá total compensación (materiales, mano de obra, equipo y herramientas).



01.07.03 SUMINISTRO E INSTALACIÓN DE ANCLAJES

DESCRIPCIÓN

Esta partida comprende el suministro, habilitado, montaje e instalación de los anclajes, de acuerdo a lo especificado en los planos y aprobación del supervisor de obra.

EJECUCIÓN:

El supervisor o inspector con su personal técnico dispondrá lo necesario para controlar la seriedad y calidad de los materiales usados en esta partida.

Se precisa que cualquier defecto geométrico de alineamiento, calidad de materiales, deberá ser corregido en geometría, dimensión y calidad por cuenta y riesgo del contratista.

MÉTODOS DE MEDICIÓN

Unidad de medida es por **unidad (und)**.

Norma de medición, se medirá el suministro y habilitado de los anclajes.



BASES DE PAGO

El pago se efectuará por **unidad (und)** de suministro y habilitado de los anclajes con precio unitario de contrato, entendiéndose que dicho pago constituirá total compensación (materiales, mano de obra, equipo y herramientas).

01.07.04 SUMINISTRO E INSTALACIÓN DE ARRIOSTRAMIENTO ENTRE TIERALES

DESCRIPCIÓN

Esta partida se refiere a la disposición de la armadura metálica de arrioste entre bridas superiores y entre bridas inferiores según detalle de los planos, el cual está conformado por ángulos estructurales de acero unidos por soldaduras para sostener las viguetas metálicas.

Materiales:

Ángulos estructurales según norma ASTM A36/A572 G50.

Equipos:

Equipos de soldar, cortador de perfiles, doblador de perfiles.

EJECUCIÓN:

El supervisor o inspector con su personal técnico dispondrá lo necesario para controlar la seriedad y calidad de los materiales usados en esta partida.

Se precisa que cualquier defecto geométrico de alineamiento, calidad de materiales, deberá ser corregido en geometría, dimensión y calidad por cuenta y riesgo del contratista.

MÉTODOS DE MEDICIÓN

Unidad de medida es por **kilogramo (kg)**.



Documento Nro: 001-2024237760. Esta es una copia auténtica imprimible de un documento electrónico del GOBIERNO REGIONAL SAN MARTÍN, generado en concordancia por lo dispuesto en la ley 27269. Autenticidad e integridad pueden ser contrastada a través de la siguiente dirección web.
<https://verificafirma.regionanmartin.gob.pe/?codigo=2a1ce2780d942b49308762ga02d1397c9598anex..2336592>



GOBIERNO REGIONAL SAN MARTIN

GERENCIA REGIONAL DE DESARROLLO ECONÓMICO

AÑO DEL BICENTENARIO, DE LA CONSOLIDACIÓN DE NUESTRA INDEPENDENCIA, Y DE
LA CONMEMORACIÓN DE LAS HEROICAS BATALLAS DE JUNÍN Y AYACUCHO



El metrado se obtendrá teniendo en cuenta la longitud total del techo, según como indica los planos.

BASES DE PAGO

El pago se efectuará por **kilogramo (kg)** de suministro y habilitado de tjerál metálico con precio unitario de contrato, entendiéndose que dicho pago constituirá total compensación (materiales, mano de obra, equipo y herramientas).

01.07.05 SUMINISTRO E INSTALACIÓN DE ARRIOSTRE ENTRE CORREAS

Ídem partida 01.07.04 SUMINISTRO E INSTALACIÓN DE ARRIOSTRAMIENTO ENTRE TIJERALES.

01.07.06 SUMINISTRO E INSTALACIÓN DE CANALETAS DE 8" INC. SOPORTES

DESCRIPCIÓN

Esta partida comprende el suministro, habilitado, montaje e instalación de tjerál metálico, de acuerdo a lo especificado en los planos y aprobación del supervisor de obra.

EJECUCIÓN:

El supervisor o inspector con su personal técnico dispondrá lo necesario para controlar la seriedad y calidad de los materiales usados en esta partida.

Se precisa que cualquier defecto geométrico de alineamiento, calidad de materiales, deberá ser corregido en geometría, dimensión y calidad por cuenta y riesgo del contratista.

MÉTODOS DE MEDICIÓN

Unidad de medida es por **metro lineal (m)**.

Norma de medición, se medirá el suministro y habilitado de tjerál metálico.

BASES DE PAGO

El pago se efectuará por **metro lineal (m)** de suministro e instalación de canaletas de 8" incluye soportes con precio unitario de contrato, entendiéndose que dicho pago constituirá total compensación (materiales, mano de obra, equipo y herramientas).



Documento Nro: 001-2024237760. Esta es una copia auténtica imprimible de un documento electrónico del GOBIERNO REGIONAL SAN MARTÍN, generado en concordancia por lo dispuesto en la ley 27269. Autenticidad e integridad pueden ser contrastada a través de la siguiente dirección web:
<https://verificafirma.regionasanmaritin.gob.pe/?codigo=2a1ce2780d942b49308762ga02d1397c959&anex=2336592>



GOBIERNO REGIONAL SAN MARTÍN

GERENCIA REGIONAL DE DESARROLLO ECONÓMICO

AÑO DEL BICENTENARIO, DE LA CONSOLIDACIÓN DE NUESTRA INDEPENDENCIA, Y DE
LA CONMEMORACIÓN DE LAS HEROICAS BATALLAS DE JUNÍN Y AYACUCHO



01 ARQUITECTURA Y ACABADOS

01.01 MUROS Y TABIQUES

01.01.01 LADRILLO - SOGA/MEZCLA 1:4, 1.5J - KING KONG DE CEMENTO, CARAVISTA.

DIMENSIONES Y TIPOS

Ladrillos

Estos serán King Kong 24x13x9 cm de cemento Portland de primera calidad.

Mortero

Los ladrillos se asentarán con mortero, cuya proporción será de 1:5 (cemento-arena). El Residente asumirá las especificaciones y dimensiones de los tratamientos y acabados determinados en los planos los cuales presentan detalles característicos, según sea el muro a construirse.

Calidad

Los ladrillos serán de cemento de la mejor calidad comercial. Se rechazarán aquellos que presenten fractura, grietas, porosidad o materias extrañas.

El cemento debe ser de Portland conforme señale el Reglamento Nacional de Edificaciones, la arena áspera, limpia de granos duros deberá tener una granulometría conforme a las especificaciones vigentes.

Preparación de los Trabajos en Ladrillo

Antes de construir los muros se harán sus replanteos marcando los vanos y otros desarrollados.

Se estudiarán detenidamente los planos sobre todo donde irán las instalaciones, para que queden previstos los pasos de tuberías, las cajas, los grifos, llaves, medidores y todos los equipos empotrados. Se habilitarán las cajuelas y canaletas para dejar paso a las instalaciones.

La cara superior de los sobrecimientos se mojará antes de asentar los ladrillos. Deberán marcarse un escantillón con el perfil del muro, a modo de guía, que servirá para la dirección de este.

No se permitirá agua vertida sobre el ladrillo puesto en la hilada en el momento de su asentado.

El escantillón deberá basarse siempre en la nivelación corrida sobre el sobrecimiento del ambiente. La nivelación será hecha con nivel de ingeniero. Se colocarán ladrillos sobre una capa completa de mortero.

En el escantillón se marcará nitidamente la elevación del muro, señalando en cada hilada el espesor del bloque con su correspondiente junta. El albañil deberá someterse estrictamente al escantillón en el asentado del muro.

Constantemente se controlará el perfecto plomo de los muros empleando la plomada del albañil y parcialmente regla bien perfilada.

Una misma calidad del mortero deberá emplearse en un mismo muro

El supervisor aprobará el correcto amare y la verticalidad correcta de los muros levantados.

Los paños que presenten fisuras o no cumplan con las juntas y amarre correcto serán retirados para proceder



Documento Nro: 001-2024237760. Esta es una copia auténtica imprimible de un documento electrónico del GOBIERNO REGIONAL SAN MARTÍN, generado en concordancia por lo dispuesto en la ley 27269. Autenticidad e integridad pueden ser contrastada a través de la siguiente dirección web.
<https://verificarfirma.regionanmartin.gob.pe/?codigo=2a1ce278d942b49308762ga02d1397c9598&anex=2336592>



GOBIERNO REGIONAL SAN MARTÍN

GERENCIA REGIONAL DE DESARROLLO ECONÓMICO

AÑO DEL BICENTENARIO, DE LA CONSOLIDACIÓN DE NUESTRA INDEPENDENCIA, Y DE
LA CONMEMORACIÓN DE LAS HEROICAS BATALLAS DE JUNÍN Y AYACUCHO



a un nuevo asentado.

EJECUCIÓN

La mano de obra empleada en las construcciones de albañilería será calificada, debiendo supervisarse el cumplimiento de las siguientes exigencias básicas:

- Que los muros se construyan a plomo y en línea.
- Inmediatamente antes del emplentado se debe limpiar con agua cualquier suciedad, dejando la superficie seca antes de aplicar el mortero.
- En todos los alvéolos de los bloques de la primera hilada que llevan refuerzo vertical se dejan registros de limpieza, estas aberturas se deben hacer con una moladora previamente al asentado de los bloques.
- Los bloques se asientan secos con la cara de mayor espesor de paredes hacia arriba: Las superficies deben estar limpias; si estuvieran sucios o con polvo, se deben limpiar con escobillón.
- En las juntas horizontales se aplica el mortero sobre los bordes laterales de la hilada inferior cubriendo todo su espesor. Como máximo se debe aplicar mortero para asentar 2 bloques cada vez. En climas calurosos se debe aplicar mortero para pegar un bloque cada vez.
- Para las juntas verticales, previamente al asentado de cada bloque, se debe aplicar el mortero en los extremos de los bloques a ser pegados.
- Cada bloque se ajusta a su posición final presionando lateralmente y hacia abajo contra los bloques adyacentes.
- Todas las juntas, horizontales y verticales, deben quedar totalmente selladas y se deben bruñar presionándolas lateralmente con el bruñador de 5/8" después de que el mortero sea capaz de resistir la presión de un dedo, pero antes que se endurezca. Esto es importante para tener la máxima adhesión y darle impermeabilidad al muro.
- Se debe limpiar las juntas de manchas de mortero con un escobillón después del bruñado.
- La trabajabilidad del mortero debe ser mantenida mediante el reemplazo del agua que se haya evaporado (retemplado). Se debe descartar el mortero que haya iniciado su fragua o después de 1 hora de preparado.
- Que todas las juntas horizontales y verticales, queden completamente llenas de mortero.
- Que el espesor de las juntas de mortero sea como mínimo 10 mm. y en promedio de 15 mm.
- Que las unidades de albañilería se asienten con las superficies limpias y sin agua libre, pero con el siguiente tratamiento previo:

- ✓ Que se mantenga el temple del mortero mediante el reemplazo del agua que se pueda haber evaporado. El plazo del reemplado no excederá la fragua inicial del cemento.
- ✓ El mortero será preparado sólo en la cantidad adecuada para el uso de una hora, no permitiéndose el empleo de morteros premezclados.
- ✓ Que no se asiente más de un 1.40 m. de altura de muro en una jornada de trabajo. Antes de comenzar la siguiente jornada se debe limpiar con el escobillón la cara superior de la última hilada asentada en la primera jornada.
- ✓ No se deben tener desviaciones de verticalidad de más de 2mm/m (1/500) de alto del muro.
- ✓ En climas lluviosos es indispensable proteger a los muros de la lluvia, cubriéndolos con plástico luego de la jornada de trabajo.
- ✓ Que no se atente contra la integridad del muro recién asentado.
- ✓ Que en el caso de albañilería armada con el acero de refuerzo colocado en alvéolos de la albañilería, estos queden totalmente llenos de mortero fluido.
- ✓ La operación de llenado debe hacerse al día siguiente de terminado el asentado de la última hilada del muro.
- ✓ El mortero líquido se debe colocar en dos vaciados consecutivos con un intervalo de espera de 30 minutos.
- ✓ En caso de no tener vibrador de aguja con una cabeza de diámetro pequeño, se debe chucear el mortero líquido con una varilla lisa de 1/2" de diámetro con punta redondeada.

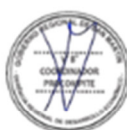

Documento Nro: 001-2024237760. Esta es una copia auténtica imprimible de un documento electrónico del GOBIERNO REGIONAL SAN MARTÍN, generado en concordancia por lo dispuesto en la ley 27269. Autenticidad e integridad pueden ser contrastada a través de la siguiente dirección web.

<https://verificafirma.regionanmartin.gob.pe/?codigo=2a1ce2780d942b49308762pa02d1397c9598&anex=2336592>



GOBIERNO REGIONAL SAN MARTIN

GERENCIA REGIONAL DE DESARROLLO ECONÓMICO

AÑO DEL BICENTENARIO, DE LA CONSOLIDACIÓN DE NUESTRA INDEPENDENCIA, Y DE
LA CONMEMORACIÓN DE LAS HEROICAS BATALLAS DE JUNÍN Y AYACUCHO



Quando los muros alcancen la altura de 60 cm., se correrá cuidadosamente una línea de nivel sobre la cual se comprobará la horizontalidad del conjunto aceptándose un desnivel de hasta 1/200 que podrá ser verificado promediándolo en el espesor de la mezcla en no menos de diez hiladas sucesivas.

Por cada vano de puerta se empotrará 6 tacos de madera de 2" x 4" y de espesor igual al muro para la fijación del marco de madera.

Todos los muros de ladrillo deberán estar amarrados a las columnas con cualquiera de los siguientes procedimientos:

- Haciendo un vaciado de columnas entre los muros dentados, (muros interiores).
- En la parte superior del muro se coloca tacos de madera embebidos, para utilizarlos como elementos de fijación de un perfil angular que sirva para asegurar la posición de las ventanas.
- En los empalmes de columnas de concreto con muros de ladrillos se dejará dentados en las columnas y debidamente ancladas con fierro corrugado de 1/2" de 0.50m. de longitud mínima desde la cara de la columna al muro, espaciados cada tres hiladas para el amarre con el muro.

METODO DE MEDICIÓN

El método de medición será por **metros cuadrados (m2)** de muro construido de soga, obtenidos según lo indica en los planos y aprobados por el Supervisor de obra.

BASES DE PAGO

Los muros y tabiques como está dispuesto, serán pagados al precio unitario del contrato por **metros cuadrados (m2)** de muro construidos según lo indica los planos, entendiéndose que dicho precio y pago constituirá compensación total de mano de obra, materiales (clavos, ladrillo de cemento, cemento, arena gruesa), andamios, herramientas e imprevistos que se presenten en la construcción de muros.

01.01.02 TABIQUE DE PLANCHA ALUZINC E=0.40MM.

DESCRIPCIÓN:

Esta partida comprende la colocación de tabiques de protección de plancha Aluzinc e=0.40mm. de acuerdo a lo dispuesto en los planos.

METODO DE MEDICIÓN

El método de medición será por **metros cuadrados (m2)** de tabique de protección de plancha aluzinc e=0.40mm., obtenidos según lo indica en los planos y aprobados por el Supervisor de obra.

BASES DE PAGO

Los tabiques como está dispuesto, serán pagados al precio unitario del contrato por **metros cuadrados (m2)** según lo indica los planos, entendiéndose que dicho precio y pago constituirá compensación total de mano de obra, materiales (clavos, ladrillo de cemento, cemento, arena gruesa), andamios, herramientas e imprevistos que se presenten en la construcción de tabiques de protección de plancha Aluzinc e=0.40mm.

01.02 REVOQUES

01.02.01 TARRAJEO EN COLUMNAS

01.02.02 TARRAJEO EN VIGAS

01.02.03 TARRAJEO EN MUROS INTERIORES

01.02.04 TARRAJEO EN MUROS EXTERIORES



Documento Nro: 001-2024237760. Esta es una copia auténtica imprimible de un documento electrónico del GOBIERNO REGIONAL SAN MARTÍN, generado en concordancia por lo dispuesto en la ley 27269. Autenticidad e integridad pueden ser contrastada a través de la siguiente dirección web.
<https://verificafirma.regionanmartin.gob.pe/?codigo=2a1ca2780d942b49308762ga02d1397c9598anex-2336592>



GOBIERNO REGIONAL SAN MARTÍN

GERENCIA REGIONAL DE DESARROLLO ECONÓMICO

AÑO DEL BICENTENARIO, DE LA CONSOLIDACIÓN DE NUESTRA INDEPENDENCIA, Y DE
LA CONMEMORACIÓN DE LAS HEROICAS BATALLAS DE JUNÍN Y AYACUCHO



Estas partidas corresponden al revoque de columnas, vigas, muros interiores y exteriores; el Residente antes de realizar el tarrajeo, limpiará toda la superficie con la finalidad de dejarla sin materiales que perjudiquen la mezcla, posteriormente humedecerá toda la superficie para luego aplicar la mezcla.

DESCRIPCIÓN

Comprende aquellos revoques constituidos por una sola capa de mortero, pero aplicada en dos etapas. En la primera llamada "pañeteo" se proyecta simplemente el mortero sobre el paramento, ejecutando previamente las cintas o maestras encima de las cuales se corre una regla, luego cuando el pañeteo ha endurecido se aplica la segunda capa, para obtener una superficie plana y acabada. Se dejará la superficie lista para aplicar la pintura.



Los encuentros de muros, deben ser ángulo perfectamente perfilados; las aristas de los derrames expuestos a impactos serán convenientemente boleados; los encuentros de muros con el cielo raso terminarán en ángulo recto, salvo que en planos se indique lo contrario.

MATERIALES

Cemento y arena en proporción 1:5.

En los revoques ha de cuidarse mucho la calidad de la arena no debe ser arcillosa. Será arena lavada, limpia y bien graduada, clasificada uniformemente, desde fina hasta gruesa. Libre de materias orgánicas y salitrosas.



Cuando esté seca toda la arena pasará por la criba N° 8. No más del 20% pasará por la criba N° 50 y no más del 5% pasará por la criba N° 100.

Es de preferirse que los agregados finos sean de arena de río, marmolina, cuarzo o de materiales silíceos.

Los agregados deben ser limpios, libres de sales, residuos vegetales u otras materias perjudiciales.

Los elementos a utilizar son:

Cemento

El cemento cumplirá con la norma ASTM C-150 Tipo I.

Arena

En los revoques ha de cuidarse mucho la calidad de la arena, que no debe ser arcillosa. Será arena lavada, limpia y bien graduada, clasificada uniformemente desde fina hasta gruesa, libre de materiales orgánicos y salitrosos.

Agua

Para la preparación del mortero se empleará agua limpia, que no contengan sulfatos; por ningún motivo se emplearán aguas servidas.

MÉTODO DE CONSTRUCCIÓN

Preparación del sitio

Comprende la preparación de la superficie donde se va a aplicar el revoque.

Los revoques solo se aplicarán después de las seis semanas de asentado el muro de ladrillo.

El revoque que se aplique directamente al concreto, no será ejecutado hasta que la superficie de concreto haya sido debidamente limpiada y lograda la suficiente aspereza como para obtener la debida ligazón.



Documento Nro: 001-2024237760. Esta es una copia auténtica imprimible de un documento electrónico del GOBIERNO REGIONAL SAN MARTÍN, generado en concordancia por lo dispuesto en la ley 27269. Autenticidad e integridad pueden ser contrastada a través de la siguiente dirección web.
<https://verificafirma.regionanmartin.gob.pe/?codigo=2a1ce2780d942b49308762ga02d1397c9598anex..2336592>



GOBIERNO REGIONAL SAN MARTÍN

GERENCIA REGIONAL DE DESARROLLO ECONÓMICO

AÑO DEL BICENTENARIO, DE LA CONSOLIDACIÓN DE NUESTRA INDEPENDENCIA, Y DE
LA CONMEMORACIÓN DE LAS HEROICAS BATALLAS DE JUNÍN Y AYACUCHO



Se rasará, limpiará y humedecerá muy bien previamente las superficies donde se vaya a aplicar inmediatamente el revoque.

Para conseguir superficies revocadas debidamente planas y derechas, el trabajo se hará con cintas de mortero pobre (1:7 arena-cemento) corridas verticalmente a lo largo del muro.

Estarán muy bien aplomadas y volarán el espesor exacto del revoque (tarrajeo). Estas cintas serán espaciadas cada metro o metro y medio partiendo en cada parámetro lo más cerca posible de la esquina. Luego de terminado el revoque se secará relleno el espacio que ocupaban con una buena mezcla algo más rica y cuidada que la usada en el propio revoque.

Constantemente se controlará el perfecto plomo de las cintas empleando la plomada de albañil. Reglas bien perfiladas se correrán por las cintas que harán las veces de guías, para lograr una superficie pareja en el revoque, completamente plana.



Normas y procedimientos que regirán la ejecución de revoques

No se admitirá ondulaciones ni vacías. Los ángulos o aristas de muros, vigas, columnas, derrames, etc., serán perfectamente definidos y sus intersecciones en ángulo recto o según lo indiquen los planos.

Se extenderá el mortero igualándolo con la regla, entre las cintas de mezcla pobre y antes de su endurecimiento, después de reposar 30 minutos, se hará el enlucido, pasando de nuevo y cuidadosamente la paleta de madera o mejor la plancha de metal.

Espesor mínimo del enlucido:

- a) Sobre muros de ladrillo : 1.5 cm.
- b) Sobre concreto : 1.5 cm.

La mezcla será de composición 1:5.



METODO DE MEDICIÓN

La unidad de medición a la que se hace referencia esta partida es el **metro cuadrado (m²)**. Se computarán todas las áreas netas a vestir o revocar.

FORMA DE PAGO

Los trabajos descritos en esta partida serán pagados según las cantidades, medidas señaladas en el párrafo anterior y de acuerdo a la unidad de medida del precio unitario, es decir por **metro cuadrado (m²)**. El pago de esta partida corresponde a los materiales, mano de obra, equipo y herramientas necesarias para completar.

01.03 CONTRAZÓCALO

01.03.01 CONTRAZÓCALO SANITARIO TIPO MEDIA CAÑA R= 3.5 CM.

DESCRIPCIÓN:

El encuentro piso-pared debe trabajarse un encuentro sanitario de mortero con el mismo acabado del pulido, esto será a media caña-curo, con un radio de 3.5 cm.

PROCESO CONSTRUCTIVO:

Durante el proceso constructivo deberán tomarse en cuenta todas las precauciones necesarias para no causar daño a los revoques terminados.

La mezcla de mortero será de la siguiente porción: Mortero de cemento - arena para pañeteo, proporción 1:1



Documento Nro: 001-2024237760. Esta es una copia auténtica imprimible de un documento electrónico del GOBIERNO REGIONAL SAN MARTÍN, generado en concordancia por lo dispuesto en la ley 27269. Autenticidad e integridad pueden ser contrastada a través de la siguiente dirección web:
<https://verificafirma.regionanmartin.gob.pe/?codigo=2a1ca2780d942b49308762ga02d1397c9598&anex=2336592>



GOBIERNO REGIONAL SAN MARTIN

GERENCIA REGIONAL DE DESARROLLO ECONÓMICO

AÑO DEL BICENTENARIO, DE LA CONSOLIDACIÓN DE NUESTRA INDEPENDENCIA, Y DE
LA CONMEMORACIÓN DE LAS HEROICAS BATALLAS DE JUNÍN Y AYACUCHO



La arena para el mortero deberá ser limpia, exenta de sales nocivas y material orgánico, asimismo no deberá tener arcilla con exceso de 4% la mezcla final del mortero debe zarandearse esto por profundidad.

MÉTODO DE MEDICIÓN:

La cantidad por la que se pagará, será medida por **metro lineal (m)** en su posición final.

BASES DE PAGO:

Los trabajos que denoten la ejecución de esta partida, se cancelarán de acuerdo al precio unitario del contrato, por **metro lineal (m)** y constituirá compensación completa por mano de obra, materiales, herramientas e imprevistos necesaria para la ejecución del trabajo descrito.



01.04 COBERTURAS

01.04.01 SUMINISTRO E INSTALACIÓN DE PLANCHAS ALUZINC E=0.40MM. EN COBERTURA

DESCRIPCIÓN:

Esta partida se refiere a la cobertura del techo, será con acero aluminizada pre pintado color rojo terracota, e=0.40mm., modelo TR4.

MÉTODO DE EJECUCIÓN:

Las viguetas y/o correas van a servir de apoyo distanciados equidistantemente. Las perforaciones se harán con un taladro eléctrico o de mano para los tornillos auto roscantes, el diámetro de la perforación previa, debe ser menor al diámetro del elemento de fijación (utilizar broca de diámetro 1/8" para madera) para lograr un buen ajuste.



Se deberá ejercer presión suficiente entre la superficie de la plancha y la arandela selladora. Se debe tener en cuenta lo especificado por el fabricante.

MÉTODO CONSTRUCTIVO:

Las calaminas trapezoidales aluzinc TR4, se fijarán sobre estructura metálica según se especifica en los planos adjuntos.

MÉTODO DE MEDICIÓN

Unidad de medida: **Metro cuadrado (m2).**

BASES DE PAGO

El pago se efectuará al costo unitario por **metro cuadrado (m2)** y dicho pago constituirá la compensación total por la mano de obra, herramientas, materiales necesarios para la ejecución eficiente de esta partida.

01.04.02 SUMINISTRO E INSTALACIÓN DE CUMBRERAS DE ALUZINC E=0.40MM.

DESCRIPCIÓN:

Esta partida corresponde a la partida de suministro e instalación de cumbrera de Aluzinc e=0.40mm., conforme a lo dispuesto en los planos.

ALCANCE DE LA PARTIDA:

Para esta partida se utilizará planchas de Aluzinc acanaladas de espesor 0.40mm. Este tipo de cobertura se hará de acuerdo como lo indiquen los planos y aprobados por el Supervisor

MÉTODO DE MEDICIÓN

Unidad de medida: **Metro lineal (m).**



Documento Nro: 001-2024237760. Esta es una copia auténtica imprimible de un documento electrónico del GOBIERNO REGIONAL SAN MARTÍN, generado en concordancia por lo dispuesto en la ley 27269. Autenticidad e integridad pueden ser contrastada a través de la siguiente dirección web.
<https://verificarfirma.regionanmartin.gob.pe/?codigo=2a1ce2780d942b49308762ga02d1397c9598&anex=2336592>



GOBIERNO REGIONAL SAN MARTIN

GERENCIA REGIONAL DE DESARROLLO ECONÓMICO

AÑO DEL BICENTENARIO, DE LA CONSOLIDACIÓN DE NUESTRA INDEPENDENCIA, Y DE
LA CONMEMORACIÓN DE LAS HEROICAS BATALLAS DE JUNÍN Y AYACUCHO



BASES DE PAGO

El pago se efectuará al costo unitario por **metro lineal (m)** y dicho pago constituirá la compensación total por la mano de obra, herramientas, materiales necesarios para la ejecución eficiente de esta partida.

01.05 CARPINTERÍA METÁLICA

01.05.01 PUERTA METÁLICA P-2

DESCRIPCIÓN:

Esta partida se refiere a la fabricación y colocación de puerta metálica de ingreso a la zona de carga y descarga.

ALCANCES DE LA PARTIDA:

La puerta metálica será de plancha acanalada galvanizada. Sobre la superficie de la plancha debidamente lijada hasta eliminar todo rastro de óxido, de rezagos de soldadura, se dará una mano de pintura anticorrosiva. Esta pintura se aplicará en el taller y así llegará a la obra. Después de la colocación de los elementos se le dará una segunda mano del mismo tipo de pintura y aplicada siguiendo las mismas especificaciones señaladas anteriormente en la obra.

La partida incluye todos los elementos necesarios como chapas y bisagras.

MÉTODOS DE MEDICIÓN:

El método de medición será por **metros cuadrados (m²)** de puerta metálica P-2, obtenido según lo indica en los planos y aprobados por el Supervisor.

BASES DE PAGO:

La carpintería metálica, será pagado al precio unitario del contrato por **metros cuadrados (m²)** de puerta metálica, según lo indica los planos, entendiéndose que dicho precio y pago constituirá compensación total por mano de obra, materiales, herramientas e imprevistos que se presenten.

01.06 CARPINTERÍA DE MADERA

01.06.01 PUERTA DE MADERA MACIZA P-1

DESCRIPCIÓN:

Esta partida se refiere a la fabricación y colocación de puerta de madera maciza de cedro nacional o similar de buena calidad de espesor 5 cm.

ALCANCES DE LA PARTIDA

1. La madera cedro de primera, secada al horno a 14% de humedad, con tolerancias dimensionales de ± 2 mm. en largo o ancho y ± 1 mm en espesores.
2. Pegamentos de resina sintética o de contacto de calidad certificada por algún laboratorio especializado y autorizado para emitir certificaciones. Todos los elementos de carpintería serán trabajados en taller previa verificación de las dimensiones en obra. Las piezas llevarán las capas preliminares de acabado antes de su montaje de sitio. Después del montaje se aplicará los resanes y la capa final.
3. Las cabezas de los tornillos de fijación serán escondidas en todos los casos por lo menos 5 mm bajo la superficie de acabado y luego tapadas con tarugos de la misma madera y con la hebra en el mismo sentido que la pieza.

La partida incluye todos los elementos necesarios como chapas y bisagras.



Documento Nro: 001-2024237760. Esta es una copia auténtica imprimible de un documento electrónico del GOBIERNO REGIONAL SAN MARTÍN, generado en concordancia por lo dispuesto en la ley 27269. Autenticidad e integridad pueden ser contrastada a través de la siguiente dirección web.
<https://verificarfirma.regionesanmartin.gob.pe/?codigo=2a1ce2780d942b49308762ga02d1397c9598anex-2336592>



GOBIERNO REGIONAL SAN MARTIN

GERENCIA REGIONAL DE DESARROLLO ECONÓMICO

AÑO DEL BICENTENARIO, DE LA CONSOLIDACIÓN DE NUESTRA INDEPENDENCIA, Y DE
LA CONMEMORACIÓN DE LAS HEROICAS BATALLAS DE JUNÍN Y AYACUCHO



MÉTODOS DE MEDICIÓN:

El método de medición será por **unidad (und)** de puerta de madera maciza P-1, obtenido según lo indica en los planos y aprobados por el Supervisor.

BASES DE PAGO:

La carpintería metálica, será pagado al precio unitario del contrato por **unidad (und)** de puerta de madera maciza, según lo indica los planos, entendiéndose que dicho precio y pago constituirá compensación total por mano de obra, materiales, herramientas e imprevistos que se presenten.

01.07 VARIOS

01.07.01 JUNTA DE DILATACIÓN E= 1/2" CON SELLO ELÁSTICO

01.07.02 JUNTA DE DILATACIÓN E= 1" CON SELLO ELÁSTICO

DESCRIPCIÓN

Estas partidas comprenden la construcción de juntas de dilatación en pisos de espesor 1/2" y en veredas de espesor 1", ambas con sello elástico (flexible), conforme a lo dispuesto en los planos.

METODO DE MEDICION

El método de medición de estas partidas será por **metro lineal (m)**.

FORMA DE PAGO

El pago por estos trabajos se hará de acuerdo a la partida correspondiente, que se encuentra definido en el presupuesto por **metro lineal (m)**. El Supervisor exigirá que se ejecute, hasta la correcta culminación.

Dicho precio y pago constituirá compensación total por mano de obra, materiales, herramientas e imprevistos necesarios.

01.07.03 CONSTRUCCIÓN DE CUNETA DE CONCRETO C/REJILLA METÁLICA = 0.30 M.

DESCRIPCIÓN:

La presente partida comprende la construcción de cunetas, para lo cual se está considerando el encofrado y desencofrado, así como el concreto simple $f'c=175 \text{ Kg/cm}^2$, espesor de 0.10m, y ancho total de 0.50m; el cual deberá tener un acabado semipulido antes del endurecimiento; incluye además la instalación de rejilla metálica con platina 1 1/2" x 3/16".

Se debe tener en cuenta al momento de vaciado de concreto, la pendiente de las cunetas, que deberá ser como mínimo de 0.50%.

ALCANCES DE LA PARTIDA:

El uso del concreto simple deberá limitarse a elementos totalmente apoyados sobre el suelo, o soportados por otros elementos estructurales capaces de proveer un apoyo vertical continuo o cuando el efecto de arco asegure esfuerzos de compresión para todos los estados de carga. Todos los materiales que se emplee en la fabricación del concreto simple deberán cumplir con los mismos requisitos exigidos para el concreto armado. Ello es igualmente aplicable a la dosificación, ensayo de probetas, encofrados, colocación, curado, evaluación y aceptación del concreto.

MÉTODOS DE MEDICIÓN:

El método de medición será por **metros lineales (ml)**, según lo indica en los planos y aprobados por el Supervisor.

BASES DE PAGO

La longitud determinada como está dispuesta será pagada al precio unitario del contrato por **metro lineales (ml)** de cuneta, entendiéndose que dicho precio y pago constituirá compensación total por mano de obra, materiales (cemento, piedra chancada, arena gruesa, madera para encofrado, alambre negro N° 8, clavos y rejilla metálica de platina 1 1/2" x 3/16"), equipos, herramientas e imprevistos necesarios para la ejecución de dicha partida.



Documento Nro: 001-2024237760. Esta es una copia auténtica imprimible de un documento electrónico del GOBIERNO REGIONAL SAN MARTÍN, generado en concordancia por lo dispuesto en la ley 27269. Autenticidad e integridad pueden ser contrastada a través de la siguiente dirección web.
<https://verificafirma.regionanmartin.gob.pe/?codigo=2a1ce2780d942b49308762ga02d1397c959&anexo=2336592>



GOBIERNO REGIONAL SAN MARTIN

GERENCIA REGIONAL DE DESARROLLO ECONÓMICO

AÑO DEL BICENTENARIO, DE LA CONSOLIDACIÓN DE NUESTRA INDEPENDENCIA, Y DE
LA CONMEMORACIÓN DE LAS HEROICAS BATALLAS DE JUNÍN Y AYACUCHO



01 INSTALACIONES ELÉCTRICAS

GENERALIDADES

TUBERÍAS DE PLÁSTICO

Fabricados a base de la resina termoplástico poli cloruro de vinilo (PVC) no plastificado, rígido, resistente a la humedad y a los ambientes químicos, retardantes de la llama, resistentes al impacto, al aplastamiento y a las deformaciones provocadas por el calor en las condiciones normales de servicio y, además, resistentes a las bajas temperaturas, de acuerdo a la norma ITINTEC N° 399.006.

De sección circular, de paredes lisas, longitud del tubo de 3.00 m, incluida una campana en un extremo. Se clasifica según su diámetro nominal en mm.

Clase Pesada: Se fabrican de acuerdo a las dimensiones dadas en la siguiente tabla, en mm:

Diámetro Nominal	Diámetro Interior	Diámetro Exterior
15	16.6	21.0
20	21.9	26.5
25	28.2	33.0
35	37.0	42.0
40	43.0	48.0
50	54.4	60.0
65	66.0	73.0
80	80.9	88.5
100	106.0	114.0



ACCESORIOS PARA TUBOS PLÁSTICOS.

Curvas, uniones tubo a tubo, conexiones a caja, serán fabricadas del mismo material que el tubo plástico y para unirse se empleará pegamento.

En cruce de juntas de construcción, se dotará de flexibilidad a las tuberías con juntas de expansión.



CANALETAS PLÁSTICAS

Serán de PVC, deberán contar con certificación de calidad ISO; del tipo auto extingible, no debe propagar la llama según UL 94. Deberán tener una rigidez dieléctrica de 260 Kv/cm y deberán ser resistentes al calor.

Rango de temperatura de trabajo: -40 °C hasta +60 °C.

Resistencia a la intemperie (Rayos Ultravioleta) superior a 25 años.

Protección contra daños mecánicos.

El proveedor deberá suministrar e instalar las canaletas de dimensiones 24 x 8 mm, según los diseños del presente proyecto. El proveedor deberá proporcionar todos los accesorios tales como esquinas, derivaciones, reducciones etc., del mismo material y características Técnicas que las canaletas, necesarios para efectuar la instalación, siguiendo los recorridos indicados en los planos.



Documento Nro: 001-2024237760. Esta es una copia auténtica imprimible de un documento electrónico del GOBIERNO REGIONAL SAN MARTÍN, generado en concordancia por lo dispuesto en la ley 27269. Autenticidad e integridad pueden ser contrastada a través de la siguiente dirección web.
<https://verificarfirma.regionesanmartin.gob.pe/?codigo=2a1ca278d942b49308762ga02d1397c959&anexo=2336592>



GOBIERNO REGIONAL SAN MARTIN

GERENCIA REGIONAL DE DESARROLLO ECONÓMICO

AÑO DEL BICENTENARIO, DE LA CONSOLIDACIÓN DE NUESTRA INDEPENDENCIA, Y DE
LA CONMEMORACIÓN DE LAS HEROICAS BATALLAS DE JUNÍN Y AYACUCHO



Los accesorios de fijación, serán del mismo material (tarugos plásticos) y tornillos autorroscantes a ras de la superficie y, en los casos que sea necesario empalmar tramos, se emplearán empalmes de fábrica.

ACCESORIOS PARA CANALETAS PLÁSTICAS

Los accesorios de fábrica serán de uso obligatorio para una correcta y adecuada instalación:

Derivaciones T, Uniones, Ángulo plano, Ángulo interior y exterior, Caja para instalación de mecanismos europeo / americanos, Adaptadores.

CAJAS EXPUESTAS PARA CANALETA

Para la instalación de tomacorrientes, toma de data, toma telefónica y toma TV deberán cumplir con las mismas características que para las canaletas.



INTERRUPTORES DE ILUMINACIÓN

Con mecanismo balancín, de operación silenciosa, encerrado en cápsula fenólica estable, conformando un dado y con terminales compuestos por tornillos y láminas metálicas que aseguren un buen contacto eléctrico y que no dejen expuestas las partes con corriente. Para conductores 2.5 a 6 mm².

Del tipo para instalación adosada y/o empotrada, para colocarse sobre placas de aluminio anodizado de tamaño adecuado al dispositivo.

Para uso general en corriente alterna. Para cargas inductivas hasta su máximo amperaje y voltaje 220 V, 15 A, 60 Hz.

Unipolares: Para colocarse sobre una placa de aluminio anodizado de tamaño adecuado al dispositivo, hasta un número de tres unidades. Para interrumpir un polo del circuito.



Simple

Doble

TOMACORRIENTES

Receptáculos con contactos chatos y toma de tierra, encerrado en cápsula fenólica estable, conformando un dado y con terminales compuesto por tornillos y láminas metálicas que aseguren un buen contacto eléctrico y que no dejen expuestas las partes con corriente. Para conductores 4 mm² a 6 mm².

Del tipo para instalación adosados y/o empotrados, para colocar dos dados sobre una placa de acero inoxidable o de aluminio. Abrazaderas de montaje rígidas y a prueba de corrosión. Para 220 V, monofásico, 15 A, 60 Hz.

Los tomacorrientes tendrán toma a tierra cuando se indique en planos.

Con el propósito de diferenciar los dos sistemas de tomacorrientes, para el sistema normal se emplearán los tomacorrientes con placa de bakelita.

PLACAS

Placa dispositiva: De espesor equivalente a 0.040 pulgadas; los bordes con filos muertos achaflanados; con tornillos de fijación metálicos inoxidables.

Placa gang: Fabricadas de plancha de fierro galvanizado de 1.2 mm. de espesor, embutidas de una sola pieza, que permite adecuar la salida de una caja cuadrada de 100 mm a una salida de un gang (equivalente al tamaño dispositivo); con huecos roscados para los tornillos de sujeción. A utilizarse como cajas de salida de tomacorrientes y comunicaciones cuando lleguen 3 tubos.



Documento Nro: 001-2024237760. Esta es una copia auténtica imprimible de un documento electrónico del GOBIERNO REGIONAL SAN MARTÍN, generado en concordancia por lo dispuesto en la ley 27269. Autenticidad e integridad pueden ser contrastada a través de la siguiente dirección web:
https://verificafirma.regionanmartin.gob.pe/?codigo=2a1ce2780d942b49308762pa02d1397c9598anex_2336592



GOBIERNO REGIONAL SAN MARTIN

GERENCIA REGIONAL DE DESARROLLO ECONÓMICO

AÑO DEL BICENTENARIO, DE LA CONSOLIDACIÓN DE NUESTRA INDEPENDENCIA, Y DE
LA CONMEMORACIÓN DE LAS HEROICAS BATALLAS DE JUNÍN Y AYACUCHO



CONDUCTORES ELÉCTRICOS

Fabricados de cobre electrolítico, 99.9% IACS, temple blando, según norma ASTM-B3; aislamiento de PVC muy elástico, resistencia a la tracción buena, resistencia a la humedad, hongos e insectos, resistente al fuego: no inflamable y auto extingible, buena resistencia a la abrasión, según norma VDE 0250 e IPCEA. Se clasifican por su calibre en mm². Todos los conductores serán cableados.

Tipo TW: Temperatura de trabajo hasta 60° C, resistencia a los ácidos, aceites y álcalis hasta 60°C. Tensión de servicio 600 V. Para ser utilizados como conductor de circuito de distribución y conductor de tierra.

Tipo THW: Temperatura de trabajo de hasta 75° C, resistencia a los ácidos, aceites y álcalis hasta los 75°C. Tensión de servicio 600 V. Para ser utilizados como conductores activos en alimentación y circuitos de distribución de fuerza y especiales.

Tipo NYY: Temperatura de trabajo de hasta 80° C, resistencia a los ácidos, aceites, grasas y a la abrasión hasta los 80° C. Tensión de servicio 1000 V. Para ser utilizados como conductores activos en alimentación de tableros generales.

Desnudo: De conformación cableado concéntrico, que se emplearán en los pozos de tierra.

01.01 TABLEROS ELÉCTRICOS

01.01.01 TABLEROS DISTRIBUCIÓN CAJA METÁLICA CON 12 POLOS

DESCRIPCIÓN

Será diseñado y fabricado para tensión monofásica de 12 polos - 220 voltios.

Gabinete metálico

Compuesto por caja, marco y puerta, y tapa interior; diseñado para adosar y/o empotrar, resistentes al medio ambiente.

Es metálico del número de polos que dependerá de la cantidad de circuitos de cada tablero, con barras distribuidoras de cobre e interruptores termo magnéticos bipolares de acometida, de 10 Kamperios de ruptura con tapa y chapa.

Las cajas serán fabricadas en plancha de acero galvanizado de 1.6 mm de espesor, previendo knock outs (agujeros) en sus cuatro costados, de diámetros variados de 20mm, 25 mm, 35 mm, etc., de acuerdo con la sección de los alimentadores.

Las dimensiones de las cajas serán recomendadas por los fabricantes y deberán tener el espacio necesario por los cuatro costados para poder hacer todo el cableado en ángulo recto, con suficiente seguridad y comodidad.

Marco, Tapa y Puerta

El marco, el mandil y la puerta serán fabricados en plancha de acero, con un mínimo de espesor de 1.2 mm.

El marco llevará empemado, así mismo, un mandil que cubra los interruptores, dejando libre únicamente las manijas de accionamiento de los interruptores.

La puerta tendrá una cerradura que permitirá su apertura a presión sin necesidad de llave; así mismo, tendrá la alternativa del uso de llave para casos específicos en los que se requiera, debiendo suministrarse



Documento Nro: 001-2024237760. Esta es una copia auténtica imprimible de un documento electrónico del GOBIERNO REGIONAL SAN MARTÍN, generado en concordancia por lo dispuesto en la ley 27269. Autenticidad e integridad pueden ser contrastada a través de la siguiente dirección web.
<https://verificafirma.regionesanmartin.gob.pe/?codigo=2a1ce278d942b49308762ga02d1397c959&anex=2336592>



GOBIERNO REGIONAL SAN MARTÍN

GERENCIA REGIONAL DE DESARROLLO ECONÓMICO

AÑO DEL BICENTENARIO, DE LA CONSOLIDACIÓN DE NUESTRA INDEPENDENCIA, Y DE
LA CONMEMORACIÓN DE LAS HEROICAS BATALLAS DE JUNÍN Y AYACUCHO



siempre dos llaves por tablero; adicionalmente se requiere que las llaves sean amaestradas.

El marco, mandil y puerta recibirán un tratamiento de fosfatizado, previo a la aplicación de la pintura electrostática de acabado color beige texturizado.

La puerta será abisagrada a lo largo de toda la hoja, con chapa y llave; en la parte posterior de la puerta llevará un porta-tarjetero para el directorio de circuitos, el mismo que irá escrito de acuerdo al diagrama unifilar de cada tablero. En la parte superior del marco llevará un rótulo de acrílico con el código o clave del tablero.

Los espacios vacíos previstos para los interruptores futuros irán cubiertos de placas de fenolita, color negro, que podrán ser retiradas con facilidad cuando se instalen los interruptores futuros. A un costado de cada interruptor se colocará un rótulo con el número del circuito según planos.

Base, barras y accesorios:

Base de montaje pre-fabricada, de fenolita, diseñada de forma que las barras de cobre que aloja estén totalmente aisladas de la parte metálica, formando un solo conjunto totalmente aislado. La base debe permitir el cambio de posición de los interruptores sin dificultad.

La base tendrá una barra de tierra con no menos de dos terminales libres para conductores del mismo calibre que el correspondiente al alimentador.

Tendrán barras para 220 V y barra de tierra. Barras de cobre electrolítico, de capacidades suficientes para soportar los esfuerzos electrodinámicos de la corriente de choque, que se indican a continuación:

Interruptor General: 2x30A.

Interruptores termo magnéticos: 2x15A y 2x20A.

Automáticos, en aire, de instalación fija (bolt-on), del tipo de disparo común que permite la desconexión de todas las fases del circuito al sobrecargarse una sola línea.

Operación manual en estado estable y desenganche automático: térmico por sobrecarga y electromagnético por cortocircuito.

Construcción en caja moldeada de material aislante altamente resistente al calor, con cámara apaga – chispas. La manija llevará claramente marcada la corriente nominal en Amperios y los estados: conectado "ON" y desconectado "OFF". Además, llevarán en la caja grabada la marca del fabricante, su logotipo y el cuadro de capacidades de ruptura.

Será monofásico para 220 V, con una capacidad de interrupción asimétrica de 10 KA hasta 100 A.

Se debe considerar también la colocación de interruptor diferencial de 25A con 30mA.

La partida considera la instalación del tablero e interruptores termomagnéticos y/o diferenciales.

MÉTODOS DE MEDICIÓN

La unidad de medida será por **pieza (pza)**.

FORMA DE PAGO

Esta partida será pagada por **pieza (pza)**, cuando el tablero esté instalado, de acuerdo al precio unitario indicado en el presupuesto de la obra para el presente trabajo, previa aprobación de la supervisión;



Documento Nro: 001-2024237760. Esta es una copia auténtica imprimible de un documento electrónico del GOBIERNO REGIONAL SAN MARTÍN, generado en concordancia por lo dispuesto en la ley 27269. Autenticidad e integridad pueden ser contrastada a través de la siguiente dirección web.
<https://verificafirma.regionanmartin.gob.pe/?codigo=2a1ce2780d942b49308762ga02d1397c9598&anex=2336592>



GOBIERNO REGIONAL SAN MARTIN

GERENCIA REGIONAL DE DESARROLLO ECONÓMICO

AÑO DEL BICENTENARIO, DE LA CONSOLIDACIÓN DE NUESTRA INDEPENDENCIA, Y DE
LA CONMEMORACIÓN DE LAS HEROICAS BATALLAS DE JUNÍN Y AYACUCHO



entendiéndose que dicho precio y pago constituirá la compensación completa por materiales, mano de obra y herramientas, necesarios para su ejecución.

01.01.02 CABLEADO ELÉCTRICO

DESCRIPCIÓN

Esta partida comprende el suministro de cable eléctrico según lo establecido en los planos y análisis de precios unitarios.

MÉTODOS DE MEDICIÓN

La unidad de medida será **global (gib)**.

FORMA DE PAGO

Esta partida será pagada en forma **global (gib)** de acuerdo al precio unitario indicado en el presupuesto de la obra para el presente trabajo, previa aprobación de la supervisión; entendiéndose que dicho precio y pago constituirá la compensación completa por materiales, mano de obra y herramientas, necesarios para su ejecución.

01.02 TOMACORRIENTES

01.02.01 SALIDA PARA TOMACORRIENTE BIPOLAR DOBLE + L.T. A PRUEBA DE AGUA

DESCRIPCIÓN:

Esta partida comprende las salidas para tomacorriente bipolar doble más línea a tierra a prueba de agua; incluye, además, el suministro de tuberías PVC SAP, accesorios PVC, conductores y/o cables de energía, accesorios de cables (llámese empalmes, derivaciones, puntas muertas, terminaciones, conectores, etc.), así como la mano de obra de la instalación, de conformidad a lo señalado en los planos y análisis de precios unitarios.

UNIDAD DE MEDIDA:

La unidad de medida: **Punto (pto)**.

BASE DE PAGO:

El pago se hará por **punto (pto)** de salida definido en el presupuesto, y previa aprobación del supervisor quien velará por su correcta ejecución en obra, el precio incluye el pago por materiales, mano de obra, equipos, herramientas y cualquier imprevisto necesario para la correcta instalación.

01.03 ARTEFACTOS PARA CENTROS DE LUZ

01.03.01 SALIDA PARA CENTRO DE LUZ

DESCRIPCIÓN:

Es el conjunto de tubos PVC SAP, canaletas, cables y/o conductores, cajas de fierro galvanizado, cajas especiales PVC, entre otros; instaladas en la estructura de techo, de los cuales, la caja de salida del artefacto de iluminación se ubica en el techo.

UNIDAD DE MEDIDA:

La unidad de medida: **Punto (pto)**.



Documento Nro: 001-2024237760. Esta es una copia auténtica imprimible de un documento electrónico del GOBIERNO REGIONAL SAN MARTÍN, generado en concordancia por lo dispuesto en la ley 27269. Autenticidad e integridad pueden ser contrastada a través de la siguiente dirección web.
<https://verificarfirma.regionanmartin.gob.pe/?codigo=2a1ce2780d942b49308762ga02d1397c9598anex-2336592>



GOBIERNO REGIONAL SAN MARTIN

GERENCIA REGIONAL DE DESARROLLO ECONÓMICO

AÑO DEL BICENTENARIO, DE LA CONSOLIDACIÓN DE NUESTRA INDEPENDENCIA, Y DE
LA CONMEMORACIÓN DE LAS HEROICAS BATALLAS DE JUNÍN Y AYACUCHO



BASE DE PAGO:

El pago se hará por **punto (pto)** de salida para centro de luz definido en el presupuesto, y previa aprobación del supervisor quien velará por su correcta ejecución en obra, el precio incluye el pago por materiales, mano de obra, equipos, herramientas y cualquier imprevisto necesario para la correcta instalación.

01.03.02 ARTEFACTO CON BARRAS LED DE 2x40 W

DESCRIPCIÓN.

Esta partida comprende el suministro e instalación de artefacto con barras led de 2 x 40 watts.

MÉTODO DE MEDICIÓN

La unidad de medición de esta partida será por **unidad (und)** de acuerdo con los planos y siempre que cuente con la aprobación del supervisor de obra.

FORMA DE PAGO

El pago de esta partida será de acuerdo a la unidad de medición que será por **unidad (und)**, al precio unitario del contrato que se encuentran definidos en el presupuesto. Dicho pago corresponde a la compensación total por mano de obra, materiales, herramientas, equipos e imprevistos que presenten y se realizará mediante las valorizaciones respectivas de acuerdo al avance real de la obra, el cual deberá contar con la aprobación de la Supervisión.

01.04 SALIDAS ESPECIALES

01.04.01 SALIDA PARA CONTROL DE TANQUE ELEVADO

01.04.02 SALIDA AGUA CONTRA INCENDIO 1"

01.04.03 SALIDA PARA MONTACARGAS

Estas partidas comprenden la instalación de salidas especiales a nivel de tubería PVC SAP y accesorios.

UNIDAD DE MEDIDA:

La unidad de medida: **Punto (pto)**.

BASE DE PAGO:

El pago se hará por **punto (pto)** de salida definido en el presupuesto, y previa aprobación del supervisor quien velará por su correcta ejecución en obra, el precio incluye el pago por materiales, mano de obra, equipos, herramientas y cualquier imprevisto necesario para la correcta instalación.

5.3. Plan de trabajo

El presente producto contiene la planificación de las actividades a desarrollar por EL CONTRATISTA durante toda la ejecución del servicio, una vez suscrito el contrato, hasta el término del mismo.

El propósito es establecer los recursos físicos y humanos, así como los procedimientos de formulación y control de calidad a emplear durante la ejecución del servicio en cada meta física, acorde a las consideraciones de servicio, descritas en los términos de referencia.

El plan de trabajo es primordial para el seguimiento del accionar de EL CONTRATISTA, debido a que plantea los instrumentos y procedimientos a emplear durante la ejecución del servicio, así como los tiempos destinados; por lo que se convierte en una herramienta para el seguimiento y monitoreo a las actividades desarrolladas por EL CONTRATISTA, con el propósito de cumplir con el objetivo de la contratación.

El Contratista deberá presentar el plan de trabajo dentro de los cinco (05) días calendario (Computados desde el día siguiente de la suscripción del contrato), presentará al programa de PROCOMPITE, de la Gerencia Regional de Desarrollo Económico, para su revisión y aprobación, en caso de tener observaciones El Contratista, lo subsanará en un plazo máximo de tres (03) días de comunicada las observaciones a través de correo electrónico.



Documento Nro: 001-2024237760. Esta es una copia auténtica imprimible de un documento electrónico del GOBIERNO REGIONAL SAN MARTÍN, generado en concordancia por lo dispuesto en la ley 27269. Autenticidad e integridad pueden ser contrastada a través de la siguiente dirección web.
https://verificarfirma.regionanmartin.gob.pe/?codigo=2a1ce2780d942b49308762ga02d1397c9598anex_2336592



GOBIERNO REGIONAL SAN MARTÍN

GERENCIA REGIONAL DE DESARROLLO ECONÓMICO

AÑO DEL BICENTENARIO, DE LA CONSOLIDACIÓN DE NUESTRA INDEPENDENCIA, Y DE
LA CONMEMORACIÓN DE LAS HEROICAS BATALLAS DE JUNÍN Y AYACUCHO



Contenido mínimo del plan de trabajo:

- Enfoque del plan de trabajo
- Recursos necesarios
- Objetivos y metas a alcanzar
- Cronograma de actividades en la ejecución del servicio, presentadas en un diagrama de Gannt
- Relación del personal que realizarán los trabajos, detallando nombres y apellidos, copia del documento nacional de identidad (DNI), cargo, correo electrónico, teléfono.
- Asignación de responsabilidades y actividades a realizar por el personal clave.
- Resultados esperados.

El plan de trabajo deberá estar firmado en todas sus hojas por el Representante Legal y el responsable del Servicio.



5.4. Recursos a ser provistos por el proveedor

5.4.1. Materiales y mano de obra

- El Contratista es responsable de la correcta prestación del servicio, aplicando las mejoras técnicas, uso de mano de obra calificada y las herramientas adecuadas, cualquier daño a la estructura será responsabilidad del Contratista.
- El Contratista responsable del servicio, adoptará las medidas de seguridad necesarias para ejecutar los trabajos y evitar accidentes a su personal y/o terceros, haciéndose responsable de los daños que se puedan ocasionar en el desarrollo del servicio. Siendo responsable el contratista del uso de equipos de seguridad obligatorios por parte de su personal, cumpliendo con todas las disposiciones vigentes en el Reglamento de Seguridad y Salud en el Trabajo.
- El personal del Contratista que labore en la ejecución del servicio, deberá estar debidamente uniformado e identificado con implementos apropiados que garanticen la seguridad de los mismos, de conformidad con el Reglamento de Seguridad y Salud en el Trabajo.
- El Contratista deberá garantizar el orden y limpieza permanente del lugar de trabajo y la eliminación del material excedente, debiendo dejar limpia el área de trabajo conforme al avance.



5.4.2. Equipamiento

5.4.2.1. Equipamiento estratégico

Con el fin de asegurar la prestación del servicio en los plazos demandados se requiere lo siguiente:

ITEM	DESCRIPCIÓN	CANTIDAD
1	COMPACTADORA VIBRATORIA TIPO PLANCHA 7HP	1
2	CAMIÓN VOLQUETE DE 10M3	1
3	CAMIÓN GRÚA DE 5 TONELADAS	1
4	MEZCLADORA DE CONCRETO 11P3 (23 HP)	1
5	VIBRADOR A GASOLINA de 5.5 HP	1
6	ANDAMIOS METÁLICOS (1.50 – 2.00 M)	10



Documento Nro: 001-2024237760. Esta es una copia auténtica imprimible de un documento electrónico del GOBIERNO REGIONAL SAN MARTÍN, generado en concordancia por lo dispuesto en la ley 27269. Autenticidad e integridad pueden ser contrastada a través de la siguiente dirección web:
<https://verificafirma.regionanmartin.gob.pe/?codigo=2a1ce278d942b49308762ga02d1397c9598anex-2336592>



GOBIERNO REGIONAL SAN MARTIN

GERENCIA REGIONAL DE DESARROLLO ECONÓMICO

AÑO DEL BICENTENARIO, DE LA CONSOLIDACIÓN DE NUESTRA INDEPENDENCIA, Y DE
LA CONMEMORACIÓN DE LAS HEROICAS BATALLAS DE JUNÍN Y AYACUCHO



Acreditación:

La acreditación se efectuará mediante copia simple de que sustenten la propiedad, posesión, el compromiso de compra venta u otro documento que acredite la disponibilidad del equipamiento estratégico.

5.4.2.2. Infraestructura estratégica

ITEM	DESCRIPCIÓN	CANTIDAD
1	Contar con una oficina de coordinación dentro de la provincia de Lamas	1

Acreditación:

Copia de documentos que sustenten la propiedad, la posesión, el compromiso de compra venta o alquiler u otro documento que acredite la disponibilidad de la infraestructura estratégica requerida.



5.5. Recursos y facilidades a ser previstos por la entidad

La Entidad entregará al Contratista los planos en versión pdf, y las características técnicas de los trabajos a realizar, los cuales serán entregados a partir del día siguiente de la suscripción del contrato.

5.6. Reglamentos Técnicos, Normas meteorológicas y/o Sanitarias nacionales

1. Ley N° 27444, Ley del Procedimiento Administrativo General.
2. Ley N° 27867, Ley Orgánica de Gobiernos Regionales.
3. Ley N° 28245, Ley Marco del Sistema Nacional de Gestión Ambiental.
4. Ley N° 27446, Ley del Sistema Nacional de Evaluación de Impacto Ambiental.
5. Decreto Supremo N° 019-2009-MINAM, Reglamento de la Ley N° 27446 Ley del Sistema Nacional de Evaluación de Impacto Ambiental.
6. Ley N° 29664, Sistema Nacional de Gestión de Riesgos de Desastres (SINAGERD).
7. Decreto Supremo N° 038 – 2021 -PCM, Política Nacional de Gestión del Riesgo de Desastres al 2050.
8. Decreto Supremo N° 011-2006-VIVIENDA, Reglamento Nacional de Edificaciones – RNE, con la cual se decreta la aprobación de la Norma Técnica del RNE E.030 "Diseño Sismoresistente".
9. Ley de Seguridad y Salud en el Trabajo (Ley N° 29783) y su Reglamento.



5.7. Normas técnicas

El Contratista debe conocer y cumplir estrictamente:

- a) Todas las leyes, reglamentos y ordenanzas que, en cualquier forma, estén relacionadas con la ejecución de los trabajos. En caso de existir divergencias entre el TDR y las leyes, normas o reglamentos, es obligación del Contratista poner en conocimiento del Supervisor y/o inspector esta situación, previa a la realización de los trabajos, a fin de que éste determine la acción a seguir (Ley de Contrataciones del Estado y su Reglamento Aprobado con D.S.344-2018-EF y sus Modificatorias vigentes).
- b) Todas las normas técnicas y prescripciones de los presentes documentos referentes a materiales y trabajos. Los daños y/o problemas causados por infracciones a este punto, corren por cuenta del Contratista y deberán ser reparados por éste sin derecho a pago alguno. El Contratista tendrá a su cargo la confección de toda la documentación que fuera necesaria y su tramitación respectiva ante los entes que pudieran tener jurisdicción sobre el sitio de obra (Ley de Contrataciones del Estado y su Reglamento Aprobado con D.S.344-2018-EF y sus Modificatorias vigentes).



Documento Nro: 001-2024237760. Esta es una copia auténtica imprimible de un documento electrónico del GOBIERNO REGIONAL SAN MARTÍN, generado en concordancia por lo dispuesto en la ley 27269. Autenticidad e integridad pueden ser contrastada a través de la siguiente dirección web.

<https://verificarfirma.regionسانmartin.gob.pe/?codigo=2a1ce2780d942b49308762ga02d1397c9598anex..2336592>



GOBIERNO REGIONAL SAN MARTÍN

GERENCIA REGIONAL DE DESARROLLO ECONÓMICO

AÑO DEL BICENTENARIO, DE LA CONSOLIDACIÓN DE NUESTRA INDEPENDENCIA, Y DE
LA CONMEMORACIÓN DE LAS HEROICAS BATALLAS DE JUNÍN Y AYACUCHO



- c) Todas las normas laborales y las de seguridad e higiene ocupacional. Cumplir con la Normas y Códigos Considerados en el Expediente Técnico:

El Contratista deberá ejecutar las actividades programadas y presentadas en las presentes especificaciones, así como en la propuesta del Contratista de acuerdo con la normatividad vigente, los lineamientos establecidos por la norma ISO 14001 y las normas de Higiene, Salud y Seguridad Ocupacional (OHSAS), debiendo establecerse las siguientes acciones:

- Toma de decisiones y ejecución real de las acciones que permitan establecer la base organizativa y el equipamiento técnico de seguridad e higiene ocupacional.
- Planificación de las labores a llevarse a cabo como parte de la ejecución de la obra.
- Capacitación del personal de obra en el adecuado manejo de equipos y materiales, así como en la aplicación de los diversos procedimientos existentes para la prevención y minimización de incidentes y accidentes laborales. Asimismo, el personal deberá estar preparado para reaccionar eficientemente ante un posible incidente y aplicar el procedimiento correspondiente.



5.8. Seguros

El postor ganador tiene la obligación de contratar y pagar los Seguros de Trabajo de Riesgo y a todo el personal que tendrá bajo su cargo y que participarán de forma directa o indirecta en el servicio.

Además, debe contar los seguros correspondientes para los equipos y/o maquinarias (propias o alquiladas) que utilizará para la ejecución del servicio en mención. Estos seguros y EPP deben ser adquiridos antes del inicio de ejecución del servicio, deben ser de renovación automática y contar con cobertura desde el inicio hasta la culminación del servicio. - Seguro Complementario de Trabajo de Riesgo Pensión - SCTR Pensión - Seguro Complementario de Trabajo de Riesgo Salud - SCTR Salud - Seguro Vida Ley - Seguro de Responsabilidad Civil de Daños contra Terceros, Extracontractual y Patronal. - Seguro de Responsabilidad Civil de Vehículos - Seguro de Responsabilidad Civil de Equipos - Póliza TREC - Seguro Contra Todo Riesgo (CAR).



5.9. Sistema de Contratación

A Suma Alzada

5.10. Prestaciones Accesorias a la Prestación Principal

5.10.1. Mantenimiento preventivo

No aplica.

5.10.2. Soporte técnico

No aplica.

5.10.3. Capacitación y/o entrenamiento

No aplica.



Documento Nro: 001-2024237760. Esta es una copia auténtica imprimible de un documento electrónico del GOBIERNO REGIONAL SAN MARTÍN, generado en concordancia por lo dispuesto en la ley 27269. Autenticidad e integridad pueden ser contrastada a través de la siguiente dirección web.
<https://verificafirma.regionesanmartin.gob.pe/?codigo=2a1ca2780d942b49308762ga02d1397c959&anexo=2336592>



GOBIERNO REGIONAL SAN MARTIN

GERENCIA REGIONAL DE DESARROLLO ECONÓMICO

AÑO DEL BICENTENARIO, DE LA CONSOLIDACIÓN DE NUESTRA INDEPENDENCIA, Y DE
LA CONMEMORACIÓN DE LAS HEROICAS BATALLAS DE JUNÍN Y AYACUCHO



5.11. Requerimientos del proveedor y su personal

5.11.1. Requisitos del proveedor

1. Persona natural o jurídica o en consorcio con registro único de contribuyente (RUC), activo y vigente.
2. Contar con Registro Nacional de Proveedores vigente en el capítulo de servicios.
3. No estar inhabilitado para contratar con el estado.
4. No tener impedimentos para contratar con el estado.

El postor debe acreditar un monto facturado acumulado equivalente a **S/ 1,001,000.00 (Un millón mil con 00/100 soles)** por la contratación de servicios iguales o similares al objeto de la convocatoria, durante los ocho (8) años anteriores a la fecha de la presentación de ofertas que se computarán desde la fecha de la conformidad o emisión del comprobante de pago, según corresponda.

Se consideran servicios similares a los siguientes: **Servicio de mantenimiento de infraestructura educativa y/o servicios de infraestructura de almacenamiento, en entidades públicas**

Acreditación:

La experiencia del postor en la especialidad se acreditará con copia simple de (i) contratos u órdenes de servicios, y su respectiva conformidad o constancia de prestación; o (ii) comprobantes de pago cuya cancelación se acredite documental y fehacientemente, con voucher de depósito, nota de abono, reporte de estado de cuenta, cualquier otro documento emitido por Entidad del sistema financiero que acredite el abono o mediante cancelación en el mismo comprobante de pago¹, correspondientes a un máximo de veinte (20) contrataciones.

5.11.2. Perfil del personal:

a) Personal clave

a.1. Formación académica del personal clave:

Un (01) Residente:

Ingeniero civil y/o arquitecto, titulado y colegiado

Acreditación:

El Título Profesional requerido será verificado por el órgano encargado de las contrataciones o el comité de selección, según corresponda, en el Registro Nacional de Grados Académicos y Títulos Profesionales en el portal web de la Superintendencia Nacional de Educación Superior Universitaria - SUNEDU a través del siguiente link: <https://enlinea.sunedu.gob.pe/>.

En caso que el Título Profesional requerido no se encuentre inscrito en el referido registro, el postor debe presentar la copia del diploma respectivo a fin de acreditar la formación académica requerida.

¹ Cabe precisar que, de acuerdo con la **Resolución N° 0065-2018-TCE-S1 del Tribunal de Contrataciones del Estado:**

"... el solo sello de cancelado en el comprobante, cuando ha sido colocado por el propio postor, no puede ser considerado como una acreditación que produzca fehacencia en relación a que se encuentra cancelado. Admitir ello equivaldría a considerar como válida la sola declaración del postor afirmando que el comprobante de pago ha sido cancelado"

(...)
Situación diferente se suscita ante el sello colocado por el cliente del postor [sea utilizando el término "cancelado" o "pagado"] supuesto el cual sí se contará con la declaración de un tercero que brinda certeza, ante la cual debiera reconocerse la validez de la misma."



Documento Nro: 001-2024237760. Esta es una copia auténtica imprimible de un documento electrónico del GOBIERNO REGIONAL SAN MARTÍN, generado en concordancia por lo dispuesto en la ley 27269. Autenticidad e integridad pueden ser contrastada a través de la siguiente dirección web:
<https://verificarfirma.regionanmartin.gob.pe/?codigo=2a1ce2780d942b49308762ga02d1397c9598&anex=2336592>



GOBIERNO REGIONAL SAN MARTIN

GERENCIA REGIONAL DE DESARROLLO ECONÓMICO

AÑO DEL BICENTENARIO, DE LA CONSOLIDACIÓN DE NUESTRA INDEPENDENCIA, Y DE
LA CONMEMORACIÓN DE LAS HEROICAS BATALLAS DE JUNÍN Y AYACUCHO



a.2. Capacitación del personal clave

Residente:

- Capacitación en análisis y diseño de estructuras metálicas, con un mínimo de 80 horas lectivas.
- Capacitación en mantenimiento integral, con un mínimo de 80 horas lectivas.
- Capacitación en Diseño estructural de concreto armado, con un mínimo de 80 horas lectivas.
- Capacitación en control de calidad en instalaciones eléctricas de infraestructuras, con un mínimo de 80 horas lectivas.

Acreditación:

Se acreditará con copia simple de constancias, certificados, diplomado u otros documentos, según corresponda.

a.3. Experiencia del personal clave:

Residente:

Experiencia mínima de veinticuatro (24) meses como supervisor de obra y/o Residente de Obra y/o Supervisor en: instalación y/o creación y/o recuperación y/o mejoramiento de; locales o casas para adultos mayores o infraestructura educativa en entidades públicas, contados a partir de la Colegiatura profesional

Acreditación:

La experiencia del personal clave se acreditará con cualquiera de los siguientes documentos: (i) copia simple de contratos y su respectiva conformidad o (ii) constancias o (iii) certificados o (iv) cualquier otra documentación que, de manera fehaciente demuestre la experiencia del personal propuesto.



b) Personal adicional no clave:

Todo establecido en el expediente de servicio



5.12. Lugar y plazo de prestación del servicio

• Lugar de la prestación del servicio:

El servicio se ejecutará:

Región : San Martín
Provincia : Lamas
Distrito : Caynarachi
Centro Poblado : Alianza

Coordenadas Geográficas:

Latitud sur : 06°58'55"
Latitud oeste : 76°28'30"
Altitud : 311 m.s.n.m.

• Plazo de ejecución de la prestación

El plazo de ejecución del servicio es de **noventa (90) días calendario**, contados a partir del día siguiente de la firma del Acta de entrega del terreno, para el inicio del trabajo.



Documento Nro: 001-2024237760. Esta es una copia auténtica imprimible de un documento electrónico del GOBIERNO REGIONAL SAN MARTÍN, generado en concordancia por lo dispuesto en la ley 27269. Autenticidad e integridad pueden ser contrastadas a través de la siguiente dirección web.

https://verificarfirma.regionesanmartin.gob.pe/?codigo=2a1ca2780d942b49308762ga02d1397c9598anex_2336592



GOBIERNO REGIONAL SAN MARTIN

GERENCIA REGIONAL DE DESARROLLO ECONÓMICO

AÑO DEL BICENTENARIO, DE LA CONSOLIDACIÓN DE NUESTRA INDEPENDENCIA, Y DE
LA CONMEMORACIÓN DE LAS HEROICAS BATALLAS DE JUNÍN Y AYACUCHO



El plazo máximo de la entrega del área de trabajo (terreno) es de cinco (05) días calendario a partir del día siguiente de la firma del contrato, el cual se sustentará con la firma de un Acta, suscrita por el Contratista, Supervisor del Servicio, supervisor responsable de la AEO, Presidente y Gerente de la Asociación Beneficiaria.

5.13. Resultados esperados.

- Mejoramiento y ampliación de la infraestructura de la Cooperativa Agraria Del Palmito APROPAL LTDA.
- Contar con una infraestructura moderna, adecuada para la funcionalidad y almacenamiento en forma óptima para el cumplimiento de los objetivos y metas de la cooperativa, así como el aumento de la capacidad del almacén, aprovechando todo su volumen y superficie.



5.14. Entregables

EL CONTRATISTA, deberá presentar la entrega de la siguiente documentación:

- **Plan de Trabajo:** Será presentado de acuerdo a lo indicado en el numeral 4.3 de los Términos de Referencia.
- **Informes mensuales:** Será de acuerdo al avance de las actividades realizadas, en cumplimiento a las actividades indicadas en el numeral 4.1 de los términos de referencia, con fotografías antes, durante y después de la intervención del servicio.
- **Informe final:** Deberá ser presentado a la culminación del servicio, detallando el total de actividades descritas en el numeral 5.1 de los términos de referencia, con fotografías antes, durante y después de la intervención del servicio, para lo cual deberá adjuntar lo siguiente:
 - Carta de garantía del servicio, mínimo de 01 año.
 - Fichas de materiales, de corresponder.
 - Acta de inicio y finalización del servicio.



Dicha documentación se debe presentar en la Oficina de Trámite Documentario del Gobierno Regional de San Martín, sito en la calle Aeropuerto N° 150, Moyobamba en el siguiente horario: Desde las 07:30 hasta las 13:00 horas y desde las 14:30 hasta las 17:00 horas de lunes a viernes.

5.15. Otras obligaciones del contratista

- EL CONTRATISTA es el responsable directo y absoluto de las actividades que realizará, sea directamente o a través de su personal, debiendo responder por el servicio brindado.
- EL CONTRATISTA suministrará todos los materiales y equipos destinados en la ejecución del servicio, deberán cumplir con las características técnicas exigidas en el Expediente del Plan de Negocio. Se podrán aceptar otras propiedades o calidades especificadas y/o normas indicadas en el Expediente del Plan de Negocio que sean similares o equivalentes, mientras que se ajusten a especificaciones y/o normas reconocidas, que aseguren una calidad igual o superior a la indicada y siempre que el Contratista aporte la documentación y demás elementos de juicio que permitan evaluar el cumplimiento de las exigencias establecidas en las Bases y que los cambios propuestos no alteren las especificaciones técnicas de la ejecución del servicio, siempre que este represente una ventaja técnica y económica que lo justifique.

- **El CONTRATISTA deberá comprometerse a cumplir lo establecido en la Ley de Seguridad y**



Documento Nro: 001-2024237760. Esta es una copia auténtica imprimible de un documento electrónico del GOBIERNO REGIONAL SAN MARTIN, generado en concordancia por lo dispuesto en la ley 27269. Autenticidad e integridad pueden ser contrastada a través de la siguiente dirección web:
<https://verificarfirma.regionesanmartin.gob.pe/?codigo=2a1ce2780d942b49308762ga02d1397c9598anex..2336592>



GOBIERNO REGIONAL SAN MARTÍN

GERENCIA REGIONAL DE DESARROLLO ECONÓMICO

AÑO DEL BICENTENARIO, DE LA CONSOLIDACIÓN DE NUESTRA INDEPENDENCIA, Y DE
LA CONMEMORACIÓN DE LAS HEROICAS BATALLAS DE JUNÍN Y AYACUCHO



Salud en el Trabajo y en su Reglamento, durante la ejecución de las prestación del servicio a su cargo; obligándose a implementar, dotar, proveer y/o suministrar a cada uno de sus trabajadores los implementos de seguridad que corresponda de acuerdo al grado y/o nivel de riesgo que pueda evidenciarse en el desarrollo de las actividades propias de la presente contratación; así como garantizar la contratación de los respectivos seguros de acuerdo a la normatividad vigente.

- EL CONTRATISTA deberá mantener los profesionales propuestos que participaran en la dirección y ejecución del servicio, debiendo estar siempre a cargo de una persona responsable (responsable del Servicio).
- EL CONTRATISTA a través del responsable del servicio deberá atender los requerimientos de la entidad, relacionados con las variaciones económicas y del plazo de ejecución del servicio para tal fin deberá presentar entregables conforme a lo requerido por la entidad y que los plazos oportunos, de tal manera que permitan revertir situaciones que perjudique en el normal desenvolvimiento de los trabajos del servicio.
- EL CONTRATISTA deberá emplear el personal técnico calificado, obreros especializados y demás personal necesario para la correcta realización de los trabajos.
- EL CONTRATISTA tiene la obligación de velar por la seguridad de los trabajadores durante la ejecución de todos y cada uno de los trabajos brindando el equipo y material necesario para tal efecto.
- EL CONTRATISTA, se deberá comprometer a que los materiales y equipos destinados en la ejecución del servicio, deberán cumplir con las características técnicas exigidas en el Expediente del Plan de Negocio, Se podrán aceptar otras propiedades o calidades especificadas y/o normas indicadas en el Expediente del Plan de Negocio que sean similares o equivalentes, mientras que se ajusten a especificaciones y/o normas reconocidas, que aseguren una calidad igual o superior a la indicada y siempre que el Contratista aporte la documentación y demás elementos de juicio que permitan evaluar el cumplimiento de las exigencias establecidas en las Bases y que los cambios propuestos no alteren las especificaciones técnicas de la ejecución del servicio, siempre que este represente una ventaja técnica y económica que lo justifique.
- EL CONTRATISTA tendrá a su cargo la confección de toda la documentación que fuera necesaria y su tramitación respectiva ante los entes que pudieran tener jurisdicción sobre el sitio de obra.
- EL CONTRATISTA suministrará es responsable de los deterioros que se originen durante el servicio, originados a otras edificaciones, en cuyo caso deberá efectuar las reparaciones correspondientes, sin costo alguno para la Entidad.
- EL CONTRATISTA deberá presentar la lista de trabajadores con número de DNI de los profesionales propuestos que participaran en la dirección y ejecución del servicio, debiendo estar siempre a cargo de una persona responsable (responsable del Servicio).
- EL CONTRATISTA a través del responsable del servicio deberá atender los requerimientos de la entidad, relacionados con las variaciones económicas y del plazo de ejecución del servicio para tal fin deberá presentar entregables conforme a lo requerido por la entidad y que los plazos



Documento Nro: 001-2024237760. Esta es una copia auténtica imprimible de un documento electrónico del GOBIERNO REGIONAL SAN MARTÍN, generado en concordancia por lo dispuesto en la ley 27269. Autenticidad e integridad pueden ser contrastada a través de la siguiente dirección web.
<https://verificarfirma.regionanmartin.gob.pe/?codigo=2a1ce2780d942b49308762ga02d1397c9598anex-2336592>



GOBIERNO REGIONAL SAN MARTIN

GERENCIA REGIONAL DE DESARROLLO ECONÓMICO

AÑO DEL BICENTENARIO, DE LA CONSOLIDACIÓN DE NUESTRA INDEPENDENCIA, Y DE
LA CONMEMORACIÓN DE LAS HEROICAS BATALLAS DE JUNÍN Y AYACUCHO



oportunos, de tal manera que permitan revertir situaciones que perjudique en el normal desenvolvimiento de los trabajos del servicio.

- EL CONTRATISTA, previa coordinación e información a la entidad, podrá solicitar cambios del personal de contratista en cualquier momento, cuando lo considere conveniente en beneficio del proyecto.
- EL CONTRATISTA deberá contemplar a su costo cualquier alquiler y/o acondicionamiento temporal que pudiera necesitar.
- Las pérdidas o daños causados a los equipos y maquinarias durante la ejecución del servicio, corren por cuenta del Contratista.
- EL CONTRATISTA deberá cumplir con todas las obligaciones legales y reglamentarias en materia laboral, previsión social y sanitaria, impacto ambiental, higiene y seguridad de la industria de la construcción.
- EL CONTRATISTA queda obligado a dar cumplimiento a los pedidos y exigencias de la supervisión, que sean solicitados con sujeción al contrato, debiéndole proporcionar a la supervisión las facilidades y/o elementos necesarios, a fin que el seguimiento y control ser sector en forma satisfactoria, oportuna y eficiente.
- EL CONTRATISTA deberá dotar a todo el personal de la ejecución del servicio con un seguro contra todo riesgo, equipos y herramientas pertinentes para la realización de todos los trabajos, y demás implementos de seguridad propios de la actividad a realizar, debiendo la Supervisión verificar su correcta implementación e impedirá el ingreso al lugar de ejecución del servicio del personal que no cumpla con lo referido; siendo este el responsable por los accidentes que puedan ocurrir en esta.



5.16. Otras obligaciones de La Entidad:

- LA ENTIDAD podrá ejecutar cambios en la programación del cronograma de ejecución del servicio en atención a la necesidad del servicio y/o necesidades coyunturales (eventos, visitas y otros), a las que se les dar prioridad previa coordinación con el Contratista.
- La entidad no asumirá ninguna responsabilidad por pérdida de materiales, equipos o herramientas del Contratista.
- Coordinar con el supervisor para que la ejecución del servicio se lleve de manera correcta al igual que se cumpla todos los términos con el contratista a fin de evitar retrasos y contradicciones que podrían ocurrir durante la ejecución del mismo.

5.17. Adelantos

La Entidad otorgará un Adelanto Directo hasta por el Treinta (30) % del monto del contrato original.

El contratista debe solicitar el adelanto dentro de los ocho (08) días calendarios contados a partir del día siguiente de la suscripción del contrato adjuntando a su solicitud la garantía por adelanto (Carta Fianza en los siguientes términos: incondicional, solidaria, irrevocable y de realización automática en el país a solo requerimiento de la Entidad, emitidas por empresas que se encuentren bajo la supervisión directa de la Superintendencia de Bancos, Seguros y Administradores Privados de Fondos



Documento Nro: 001-2024237760. Esta es una copia auténtica imprimible de un documento electrónico del GOBIERNO REGIONAL SAN MARTÍN, generado en concordancia por lo dispuesto en la ley 27269. Autenticidad e integridad pueden ser contrastada a través de la siguiente dirección web:
<https://verificafirma.regionanmartin.gob.pe/?codigo=2a1ce2780d942b49308762ga02d1397c9598anex-2336592>



GOBIERNO REGIONAL SAN MARTÍN

GERENCIA REGIONAL DE DESARROLLO ECONÓMICO

AÑO DEL BICENTENARIO, DE LA CONSOLIDACIÓN DE NUESTRA INDEPENDENCIA, Y DE
LA CONMEMORACIÓN DE LAS HEROICAS BATALLAS DE JUNÍN Y AYACUCHO



de Pensiones y deben estar autorizadas para emitir garantías; o estar consideradas en la última lista de bancos extranjeros de primera categoría que periódicamente publica el Banco Central de Reserva del Perú por idéntico monto y con un plazo mínimo de vigencia de tres meses, renovable trimestralmente por el monto pendiente de amortizar, hasta la amortización total del adelanto otorgado), acompañada del comprobada de pago correspondiente. Vencido dicho plazo no procede la solicitud.

La Entidad debe entregar el monto solicitado dentro de los siete (07) días calendario siguiente a la presentación de la solicitud del contratista. La presentación de esta garantía no puede ser exceptuada en ningún caso.



5.18. Subcontratación

No se podrá subcontratar parcial o el total del servicio.

5.19. Confidencialidad

El proveedor se compromete a mantener en reserva absoluta confidencialidad en el manejo de información a la que se tenga acceso y que se encuentre relacionada con la prestación, quedando prohibido revelar dicha información a terceros. En tal sentido, el proveedor dará cumplimiento a todas las políticas y estándares definidos por el Gobierno Regional San Martín, en materia de seguridad de la información.

Dicha obligación comprende la información que se entrega, como también la que se genera durante la realización de las actividades y la información producida una vez que se haya concluido la prestación.



5.20. Propiedad intelectual

La Entidad tendrá todos los derechos de propiedad intelectual, incluidos sin limitación, respecto a los productos o documentos y otros materiales que guarden una relación directa con la ejecución del servicio o que se hubieren creado o producido como consecuencia o en el curso de la ejecución del servicio.

5.21. Medidas de control durante la ejecución contractual

- **Áreas que coordinarán con el proveedor:** El supervisor del servicio de infraestructura y el supervisor responsable de la AEO.
- **Áreas responsables de las medidas de control:** El supervisor del servicio de infraestructura, supervisor responsable de la AEO y Coordinador de PROCOMPITE de la Gerencia Regional de Desarrollo Económico.
- **Áreas que brindarán la conformidad:** Informe de conformidad del Supervisor del Servicio de Infraestructura y Coordinador de PROCOMPITE de la Gerencia Regional de Desarrollo Económico.

5.22. Formas de pago

LA ENTIDAD pagará la contraprestación pactada a favor de El Proveedor, en valorizaciones, luego de emitida la conformidad al servicio prestados, en el plazo que establece la Ley de Contrataciones y su Reglamento, conforme se describe a continuación.



La forma de pago se hará según lo establecido en la Ley de Contrataciones del Estado con la
Documento Nro: 001-2024237760. Esta es una copia auténtica imprimible de un documento electrónico del GOBIERNO REGIONAL SAN MARTÍN, generado en concordancia por lo
dispuesto en la ley 27269. Autenticidad e integridad pueden ser contrastada a través de la siguiente dirección web:
<https://verificafirma.regionanmartin.gob.pe/?codigo=2a1ca2780d942b49308762ga02d1397c959&anex=2336592>



GOBIERNO REGIONAL SAN MARTIN

GERENCIA REGIONAL DE DESARROLLO ECONÓMICO

AÑO DEL BICENTENARIO, DE LA CONSOLIDACIÓN DE NUESTRA INDEPENDENCIA, Y DE
LA CONMEMORACIÓN DE LAS HEROICAS BATALLAS DE JUNÍN Y AYACUCHO



aprobación o conformidad del supervisor o inspector del servicio. El Contratista consignará en sus valorizaciones todos los trabajos ejecutados, de acuerdo a las cantidades establecidos en las mediciones.

Las valorizaciones serán mensuales y se presentarán durante los cinco (05) primeros días del mes siguiente a la ejecución de los trabajos en tres (03) ejemplares, acompañadas según el caso por los cómputos métricos resultantes de las mediciones de los trabajos ejecutados hasta la fecha y verificados por el supervisor o inspector según corresponda.

Para efectos del pago de las contraprestaciones ejecutadas, La Entidad, deberá contar con la siguiente documentación:

- Informe de entregable (valorización) del servicio ejecutado, con su respectiva conformidad del servicio emitida por el supervisor responsable del servicio y coordinador de PROCOMPITE.

Contenido del entregable y/o informe de valorización:

Índice:

1. Ficha técnica (generalidad)
2. Resumen de valorización mensual.
3. Control general de valorización.
4. Valorización mensual.
5. Planilla de sustento de metros ejecutados en el mes.
6. Anexos:
 - 6.1. Carta fianza, de corresponder
 - 6.2. Copia de inscripción de salud y/o constancia de SCTR (Pensión y Salud)
 - 6.3. Panel fotográfico.
 - 6.4. Acta de entrega de inicio del servicio
- 7.. Comprobante de Pago.
- 8.. Copia del Contrato.

LA ENTIDAD debe efectuar el pago de las contraprestaciones pactadas a favor del CONTRATISTA dentro de los diez (10) días calendario siguientes de otorgada la conformidad de los servicios, siempre que se verifiquen las condiciones establecidas en el contrato para ello, bajo responsabilidad del funcionario competente.

En caso de retraso en el pago por parte de LA ENTIDAD, salvo que se deba acaso fortuito o fuerza mayor, EL CONTRATISTA tendrá derecho al pago de intereses legales conforme a lo establecido en el artículo 39 de la Ley de Contrataciones del Estado y en el artículo 171 de su Reglamento, los que se computan desde la oportunidad en que el pago debió efectuarse.

Dicha documentación se debe presentar en la Oficina de Trámite Documentario del Gobierno Regional de San Martín, sito en la calle Aeropuerto N° 150, Moyobamba en el siguiente horario: Desde las 07:30 hasta las 13:00 horas y desde las 14:30 hasta las 17:00 horas de lunes a viernes.



Documento Nro: 001-2024237760. Esta es una copia auténtica imprimible de un documento electrónico del GOBIERNO REGIONAL SAN MARTÍN, generado en concordancia por lo dispuesto en la ley 27269. Autenticidad e integridad pueden ser contrastada a través de la siguiente dirección web.
<https://verificarfirma.regionanmartin.gob.pe/?codigo=2a1ce278d942b49308762ga02d1397c9598&anex=2336592>



GOBIERNO REGIONAL SAN MARTIN

GERENCIA REGIONAL DE DESARROLLO ECONÓMICO

AÑO DEL BICENTENARIO, DE LA CONSOLIDACIÓN DE NUESTRA INDEPENDENCIA, Y DE LA CONMEMORACIÓN DE LAS HEROICAS BATALLAS DE JUNÍN Y AYACUCHO



5.23. Formula de reajuste

No aplica

5.24. Otras penalidades aplicables

Penalidad por mora

Si EL CONTRATISTA incurre en retraso injustificado en la ejecución de las prestaciones objeto del contrato, LA ENTIDAD le aplica automáticamente una penalidad por mora por cada día de atraso, de acuerdo a la siguiente fórmula:

$$\text{Penalidad Diaria} = \frac{0.10 \times \text{monto vigente}}{F \times \text{plazo vigente en días}}$$

Dónde:

F = 0.25 para plazos mayores a sesenta (60) días o;

F = 0.40 para plazos menores o iguales a sesenta (60) días.

El retraso se justifica a través de la solicitud de ampliación de plazo debidamente aprobado. Adicionalmente, se considera justificado el retraso y en consecuencia no se aplica penalidad, cuando EL CONTRATISTA acredite, de modo objetivamente sustentado, que el mayor tiempo transcurrido no le resulta imputable. En este último caso la calificación del retraso como justificado por parte de LA ENTIDAD no da lugar al pago de gastos generales ni costos directos de ningún tipo, conforme el numeral 162.5 del artículo 162 del Reglamento de la Ley de Contrataciones del Estado.

Estas penalidades se deducen de los pagos a cuenta o del pago final, según corresponda; o si fuera necesario, se cobra del monto resultante de la ejecución de la garantía de fiel cumplimiento.

Estos dos (2) tipos de penalidades pueden alcanzar cada una un monto máximo equivalente al diez por ciento (10%) del monto del contrato vigente, o de ser el caso, del ítem que debió ejecutarse.

Cuando se llegue a cubrir el monto máximo de la penalidad por mora o el monto máximo para otras penalidades, de ser el caso, LA ENTIDAD puede resolver el contrato por incumplimiento.

De las otras penalidades:

De acuerdo con el artículo 163 del Reglamento de la Ley de Contrataciones del Estado, se establece las siguientes penalidades distintas al retraso o mora en la ejecución de la prestación:

OTRAS PENALIDADES			
N°	SUPUESTOS DE APLICACIÓN DE PENALIDAD	FORMA DE CÁLCULO	PROCEDIMIENTO
1	Cuando el personal acreditado permanece menos de sesenta (60) días desde el inicio de su participación en la ejecución del contrato o del íntegro del plazo de ejecución, si este es menor a los sesenta (60) días, de conformidad con las disposiciones establecidas en el numeral 190.2 del artículo 190 del Reglamento.	50% de 1 UIT por cada día de ausencia del personal en obra en el plazo previsto.	Según informe del Supervisor
2	En caso el contratista incumpla con su obligación de ejecutar la prestación con el personal acreditado o debidamente sustituido	50% de 1 UIT por cada día de ausencia del personal en obra.	Según informe del Supervisor



Documento Nro: 001-2024237760. Esta es una copia auténtica imprimible de un documento electrónico del GOBIERNO REGIONAL SAN MARTÍN, generado en concordancia por lo dispuesto en la ley 27269. Autenticidad e integridad pueden ser contrastada a través de la siguiente dirección web.
<https://verificarfirma.regionanmartin.gob.pe/?codigo=2a1ce278c942b49308762ga02d1397c9598anex-2336592>



GOBIERNO REGIONAL SAN MARTIN

GERENCIA REGIONAL DE DESARROLLO ECONÓMICO

AÑO DEL BICENTENARIO, DE LA CONSOLIDACIÓN DE NUESTRA INDEPENDENCIA, Y DE LA CONMEMORACIÓN DE LAS HEROICAS BATALLAS DE JUNÍN Y AYACUCHO



OTRAS PENALIDADES			
N°	SUPUESTOS DE APLICACIÓN DE PENALIDAD	FORMA DE CÁLCULO	PROCEDIMIENTO
3	En caso culmine la relación contractual entre el contratista y el personal ofertado y la Entidad no haya aprobado la sustitución del personal por no cumplir con la experiencia y calificaciones requeridas.	50% de 1 UIT por cada día de ausencia del personal en obra.	Según informe del Supervisor
4	SEGURIDAD DE OBRA Y SEÑALIZACION Cuando el contratista no cuenta con los dispositivos de seguridad, tanto peatonal o vehicular incumpliendo las normas, además de las señalizaciones solicitadas por la Entidad	20% de 1 UIT por cada día de incumplimiento	Según informe del Supervisor
5	INDUMENTARIA E IMPLEMENTACION DE PROTECCION PERSONAL Cuando el contratista no cumpla con dotar a su personal de los elementos de seguridad o permita el ingreso de personal sin los elementos e implementos de seguridad.	20% de 1 UIT por cada trabajador por cada día	Según informe del Supervisor
6	CALIDAD DE LOS MATERIALES Cuando el contratista ingrese materiales sin la autorización del supervisor	20% de 1 UIT por cada vez que ocurra	Según informe del Supervisor
7	CARTEL DE OBRA Cuando el contratista no coloque el cartel de obra dentro del plazo establecido en la programación, o cuando este haya sido retirado antes de culminar la obra.	S/ 500.00 por cada día	Según informe del Supervisor
8	RESPONSABLE DEL SERVICIO Y PERSONAL PROPUESTO Cuando el responsable del servicio y el personal ofertado en forma permanente o con coeficiente de participación, no se encuentre en forma permanente en el lugar de ejecución del servicio.	20% de 1 UIT por cada día de ausencia no justificada	Según informe del Supervisor
9	VALORIZACIONES Cuando el contratista no efectúe valorizaciones en el plazo Legal establecido, incumpliendo el Reglamento de la Ley de Contrataciones del Estado o no adjunte el panel fotográfico conforme lo señalado en los Términos de Referencia	20% de 1 UIT por cada día de incumplimiento	Según informe del Supervisor
10	EQUIPOS DECLARADOS EN LA PROPUESTA TECNICA Cuando el contratista no mantenga los equipos declarados en la propuesta técnica al inicio y ejecución del servicio. En este caso, bastará que falte uno o más de los equipos para que se haga acreedor de la multa respectiva.	20% de 1 UIT por cada día de incumplimiento	Según informe del Supervisor

5.25. Responsabilidad de vicios ocultos

La conformidad del servicio por parte de LA ENTIDAD no enerva su derecho a reclamar posteriormente por defectos o vicios ocultos, conforme a lo dispuesto por los artículos 40 de la Ley de Contrataciones del Estado y 173 de su Reglamento.

El plazo máximo de responsabilidad del contratista es de no menor de dos (02) años, contados a partir de la conformidad otorgada por LA ENTIDAD.

5.26. Condiciones de los Consorcios

De acuerdo con el numeral 49.5 del artículo 49 del reglamento, el área usuaria puede incluir lo siguiente:

- El número máximo de consorciados es de dos (02) Integrantes.
- El porcentaje mínimo de participación de cada consorciado es de 10%.
- El porcentaje mínimo de participación en la ejecución del contrato, para el integrante del consorcio que acredite mayor experiencia, será mayor de 80%.



Documento Nro: 001-2024237760. Esta es una copia auténtica imprimible de un documento electrónico del GOBIERNO REGIONAL SAN MARTÍN, generado en concordancia por lo dispuesto en la ley 27269. Autenticidad e integridad pueden ser contrastada a través de la siguiente dirección web.
<https://verificafirma.regionanmartin.gob.pe/?codigo=2a1ce2780d942b49308762ga02d1397c9598anex-2336592>



GOBIERNO REGIONAL SAN MARTIN

GERENCIA REGIONAL DE DESARROLLO ECONÓMICO

AÑO DEL BICENTENARIO, DE LA CONSOLIDACIÓN DE NUESTRA INDEPENDENCIA, Y DE
LA CONMEMORACIÓN DE LAS HEROICAS BATALLAS DE JUNÍN Y AYACUCHO



5.27. Declaratoria de viabilidad

No aplica

5.28. Normativa específica

- Ley de Contrataciones del Estado, aprobado mediante Ley N° 30225.
- Decreto Supremo N° 344-2018-EF, que aprueba el Reglamento de la Ley N° 30225.
- Texto Único Ordenado de la Ley N° 30225, Ley de Contrataciones del Estado. Aprobado mediante Decreto Supremo N° 082-2019-EF.



Documento Nro: 001-2024237760. Esta es una copia auténtica imprimible de un documento electrónico del GOBIERNO REGIONAL SAN MARTÍN, generado en concordancia por lo dispuesto en la ley 27269. Autenticidad e integridad pueden ser contrastada a través de la siguiente dirección web.
<https://verificarfirma.regionanmartin.gob.pe/?codigo=2a1ce2780d942b49308762ga02d1397c9598&anex=2336592>



GOBIERNO REGIONAL SAN MARTÍN

GERENCIA REGIONAL DE DESARROLLO ECONÓMICO

AÑO DEL BICENTENARIO DE LA CONSOLIDACIÓN DE NUESTRA INDEPENDENCIA, Y DE LA CONMEMORACIÓN DE LAS HEROICAS BATALLAS DE JUNÍN Y AYACUCHO



6. Requisitos de calificación.

A	CAPACIDAD TÉCNICA Y PROFESIONAL																					
A.1	EQUIPAMIENTO ESTRATÉGICO																					
<p><u>Requisitos:</u> El Postor, deberá contar con los siguientes equipos estratégicos:</p> <table border="1"> <thead> <tr> <th>ITEM</th> <th>DESCRIPCIÓN</th> <th>CANTIDAD</th> </tr> </thead> <tbody> <tr> <td>1</td> <td>COMPACTADORA VIBRATORIA TIPO PLANCHA 7HP</td> <td>1</td> </tr> <tr> <td>2</td> <td>CAMIÓN VOLQUETE DE 10M3</td> <td>1</td> </tr> <tr> <td>3</td> <td>CAMIÓN GRÚA DE 5 TONELADAS</td> <td>1</td> </tr> <tr> <td>4</td> <td>MEZCLADORA DE CONCRETO 11P3 (23 HP)</td> <td>1</td> </tr> <tr> <td>5</td> <td>VIBRADOR A GASOLINA de 5.5 HP</td> <td>1</td> </tr> <tr> <td>6</td> <td>ANDAMIOS METÁLICOS (1.50 – 2.00 M)</td> <td>10</td> </tr> </tbody> </table> <p><u>Acreditación:</u> Copia de documentos que sustenten la propiedad, la posesión, el compromiso de compra venta o alquiler u otro documento que acredite la disponibilidad del equipamiento estratégico requerido.</p> <p><u>Importante</u> En el caso que el postor sea un consorcio los documentos de acreditación de este requisito pueden estar a nombre del consorcio o de uno de sus integrantes.</p>		ITEM	DESCRIPCIÓN	CANTIDAD	1	COMPACTADORA VIBRATORIA TIPO PLANCHA 7HP	1	2	CAMIÓN VOLQUETE DE 10M3	1	3	CAMIÓN GRÚA DE 5 TONELADAS	1	4	MEZCLADORA DE CONCRETO 11P3 (23 HP)	1	5	VIBRADOR A GASOLINA de 5.5 HP	1	6	ANDAMIOS METÁLICOS (1.50 – 2.00 M)	10
ITEM	DESCRIPCIÓN	CANTIDAD																				
1	COMPACTADORA VIBRATORIA TIPO PLANCHA 7HP	1																				
2	CAMIÓN VOLQUETE DE 10M3	1																				
3	CAMIÓN GRÚA DE 5 TONELADAS	1																				
4	MEZCLADORA DE CONCRETO 11P3 (23 HP)	1																				
5	VIBRADOR A GASOLINA de 5.5 HP	1																				
6	ANDAMIOS METÁLICOS (1.50 – 2.00 M)	10																				
A.2	INFRAESTRUCTURA ESTRATÉGICA																					
<p><u>Requisitos:</u></p> <table border="1"> <thead> <tr> <th>ITEM</th> <th>DESCRIPCIÓN</th> <th>CANTIDAD</th> </tr> </thead> <tbody> <tr> <td>1</td> <td>Contar con una oficina de coordinación dentro de la provincia de Lamas</td> <td>1</td> </tr> </tbody> </table> <p><u>Acreditación:</u> Copia de documentos que sustenten la propiedad, la posesión, el compromiso de compra venta o alquiler u otro documento que acredite la disponibilidad de la infraestructura estratégica requerida.</p> <p><u>Importante</u> En el caso que el postor sea un consorcio los documentos de acreditación de este requisito pueden estar a nombre del consorcio o de uno de sus integrantes.</p>		ITEM	DESCRIPCIÓN	CANTIDAD	1	Contar con una oficina de coordinación dentro de la provincia de Lamas	1															
ITEM	DESCRIPCIÓN	CANTIDAD																				
1	Contar con una oficina de coordinación dentro de la provincia de Lamas	1																				
B	CALIFICACIONES DEL PERSONAL CLAVE																					
B.1	FORMACIÓN ACADÉMICA																					
<p><u>Requisitos:</u> <u>Un 01) Residente.</u> Ingeniero civil y/o arquitecto, titulado y colegiado</p> <p><u>Acreditación:</u> El TÍTULO PROFESIONAL será verificado por el órgano encargado de las contrataciones o comité de selección, según corresponda, en el Registro Nacional de Grados Académicos y Títulos Profesionales en el portal web de la Superintendencia Nacional de Educación Superior Universitaria - SUNEDU a través del siguiente link: https://enlinea.sunedu.gob.pe/ o en el Registro Nacional de Certificados, Grados y Títulos a cargo del Ministerio de Educación a través del siguiente link: https://titulosinstitutos.minedu.gob.pe/, según corresponda.</p>																						



Documento Nro. 007-2024-277700. Esta es una copia electrónica impresa de un documento electrónico del GOBIERNO REGIONAL SAN MARTÍN, generado en conformidad por la ley 27269. Autenticidad e integridad pueden ser contrastada a través de la siguiente dirección web:
<https://verificarfirma.regionanmartin.gob.pe/?codigo=2a1ce278d942b49308762ga02d1397c9598anex-2336592>



GOBIERNO REGIONAL SAN MARTIN

GERENCIA REGIONAL DE DESARROLLO ECONÓMICO

AÑO DEL BICENTENARIO, DE LA CONSOLIDACIÓN DE NUESTRA INDEPENDENCIA, Y DE
 LA CONMEMORACIÓN DE LAS HEROICAS BATALLAS DE JUNÍN Y AYACUCHO



	<p>Importante para la Entidad</p> <p><i>El postor debe señalar los nombres y apellidos, DNI y profesión del personal clave, así como el nombre de la universidad o institución educativa que expidió el grado o título profesional requerido.</i></p> <p>En caso que el Título Profesional requerido no se encuentre inscrito en el referido registro, el postor debe presentar la copia del diploma respectivo a fin de acreditar la formación académica requerida.</p>
<p>B.2 CAPACITACIÓN</p>	<p>Requisitos: Residente;</p> <ul style="list-style-type: none"> Capacitación en análisis y diseño de estructuras metálicas, con un mínimo de 80 horas lectivas. Capacitación en mantenimiento integral, con un mínimo de 80 horas lectivas. Capacitación en Diseño estructural de concreto armado, con un mínimo de 80 horas lectivas. Capacitación en control de calidad en instalaciones eléctricas de infraestructuras, con un mínimo de 80 horas lectivas. <p>Acreditación:</p> <p>Se acreditará con copia simple de constancias, certificados, diplomado u otros documentos, según corresponda.</p> <p>Importante</p> <p><i>Se podrá acreditar la capacitación mediante certificados de estudios de postgrado, considerando que cada crédito del curso que acredita la capacitación equivale a dieciséis horas lectivas, según la normativa de la materia.</i></p>
<p>B.3 EXPERIENCIA DEL PERSONAL CLAVE</p>	<p>Requisitos: Residente;</p> <p>Experiencia mínima de veinticuatro (24) meses como supervisor de obra y/o Residente de Obra y/o Supervisor en: instalación y/o creación y/o recuperación y/o mejoramiento de; locales o casas para adultos mayores o infraestructura educativa en entidades públicas, contados a partir de la Colegiatura profesional.</p> <p><u>De presentarse experiencia ejercutada paralelamente (traslape), para el cómputo del tiempo de dicha experiencia sólo se considerará una vez el periodo traslapado.</u></p> <p>Acreditación:</p> <p>La experiencia del personal clave se acreditará con cualquiera de los siguientes documentos: (i) copia simple de contratos y su respectiva conformidad o (ii) constancias o (iii) certificados o (iv) cualquier otra documentación que, de manera fehaciente demuestre la experiencia del personal propuesto.</p> <p>Importante</p>



Documento Nro: 001-2024237760. Esta es una copia auténtica imprimible de un documento electrónico del GOBIERNO REGIONAL SAN MARTÍN, generado en concordancia por lo dispuesto en la ley 27269. Autenticidad e integridad pueden ser contrastada a través de la siguiente dirección web.
<https://verificarfirma.regionanmartin.gob.pe/?codigo=2a1ce2780d942b49308762ga02d1397c959&anex=2336592>



GOBIERNO REGIONAL SAN MARTIN

GERENCIA REGIONAL DE DESARROLLO ECONÓMICO

AÑO DEL BICENTENARIO, DE LA CONSOLIDACIÓN DE NUESTRA INDEPENDENCIA, Y DE
LA CONMEMORACIÓN DE LAS HEROICAS BATALLAS DE JUNÍN Y AYACUCHO



- Los documentos que acreditan la experiencia deben incluir los nombres y apellidos del personal clave, el cargo desempeñado, el plazo de la prestación indicando el día, mes y año de inicio y culminación, el nombre de la Entidad u organización que emite el documento, la fecha de emisión y nombres y apellidos de quien suscribe el documento.
- En caso los documentos para acreditar la experiencia establezcan el plazo de la experiencia adquirida por el personal clave en meses sin especificar los días se debe considerar el mes completo.
- Se considerará aquella experiencia que no tenga una antigüedad mayor a veinticinco (25) años anteriores a la fecha de la presentación de ofertas.
- Al calificar la experiencia del personal, se debe valorar de manera integral los documentos presentados por el postor para acreditar dicha experiencia. En tal sentido, aun cuando en los documentos presentados la denominación del cargo o puesto no coincida literalmente con aquella prevista en las bases, se deberá validar la experiencia si las actividades que realizó el personal corresponden con la función propia del cargo o puesto requerido en las bases.

C EXPERIENCIA DEL POSTOR EN LA ESPECIALIDAD

Requisitos:

El postor debe acreditar un monto facturado acumulado equivalente a **S/ 1,001,000.00 (Un millón mil con 00/100 soles)** por la contratación de servicios iguales o similares al objeto de la convocatoria, durante los ocho (8) años anteriores a la fecha de la presentación de ofertas que se computarán desde la fecha de la conformidad o emisión del comprobante de pago, según corresponda

Se consideran servicios similares a los siguientes: **Servicio de mantenimiento de infraestructura educativa y/o servicios de infraestructura de almacenamiento en entidades públicas**

Acreditación:

La experiencia del postor en la especialidad se acreditará con copia simple de (i) contratos u órdenes de servicios, y su respectiva conformidad o constancia de prestación; o (ii) comprobantes de pago cuya cancelación se acredite documental y fehacientemente, con voucher de depósito, nota de abono, reporte de estado de cuenta, cualquier otro documento emitido por Entidad del sistema financiero que acredite el abono o mediante cancelación en el mismo comprobante de pago², correspondientes a un máximo de veinte (20) contrataciones.

En caso los postores presenten varios comprobantes de pago para acreditar una sola contratación, se debe acreditar que corresponden a dicha contratación; de lo contrario, se asumirá que los comprobantes acreditan contrataciones independientes, en cuyo caso solo se considerará, para la evaluación, las veinte (20) primeras contrataciones indicadas en el **Anexo N° 8** referido a la Experiencia del Postor en la Especialidad.

En el caso de servicios de ejecución periódica o continuada, solo se considera como experiencia la parte del contrato que haya sido ejecutada durante los ocho (8) años anteriores a la fecha de presentación de ofertas, debiendo adjuntarse copia de las conformidades correspondientes a tal parte o los respectivos comprobantes de pago cancelados.

En los casos que se acredite experiencia adquirida en consorcio, debe presentarse la promesa de consorcio o el contrato de consorcio del cual se desprenda fehacientemente el porcentaje de las obligaciones que se asumió en el contrato presentado; de lo contrario, no se computará la experiencia proveniente de dicho contrato.

Asimismo, cuando se presenten contratos derivados de procesos de selección convocados antes del 20.09.2012, la calificación se ceñirá al método descrito en la Directiva "Participación de Proveedores en

² Cabe precisar que, de acuerdo con la **Resolución N° 0065-2018-TCE-S1 del Tribunal de Contrataciones del Estado:**

"... el solo sello de cancelado en el comprobante, cuando ha sido colocado por el propio postor, no puede ser considerado como una acreditación que produzca fehacencia en relación a que se encuentra cancelado. Admitir ello equivaldría a considerar como válida la sola declaración del postor afirmando que el comprobante de pago ha sido cancelado"

(...)
Situación diferente se suscita ante el sello colocado por el cliente del postor [sea utilizando el término "cancelado" o "pagado"] supuesto el cual sí se contada con la declaración de un tercero que brinde certeza ante la cual debiera reconocerse la validez de la misma.



Documento Nro: 001-2024237760. Esta es una copia auténtica imprimible de un documento electrónico del GOBIERNO REGIONAL SAN MARTIN, generado en concordancia por lo

dispuesto en la ley 27269. Autenticidad e integridad pueden ser contrastada a través de la siguiente dirección web.

<https://verificafirma.regionanmartin.gob.pe/?codigo=2a1ca2780d942b49308762ga02d1397c9598anex-2336592>



GOBIERNO REGIONAL SAN MARTIN

GERENCIA REGIONAL DE DESARROLLO ECONÓMICO

AÑO DEL BICENTENARIO, DE LA CONSOLIDACIÓN DE NUESTRA INDEPENDENCIA, Y DE
LA CONMEMORACIÓN DE LAS HEROICAS BATALLAS DE JUNÍN Y AYACUCHO



Consortio en las Contrataciones del Estado”, debiendo presumirse que el porcentaje de las obligaciones equivale al porcentaje de participación de la promesa de consorcio o del contrato de consorcio. En caso que en dichos documentos no se consigne el porcentaje de participación se presumirá que las obligaciones se ejecutaron en partes iguales.

Si el titular de la experiencia no es el postor, consignar si dicha experiencia corresponde a la matriz en caso que el postor sea sucursal, o fue transmitida por reorganización societaria, debiendo acompañar la documentación sustentatoria correspondiente.

Si el postor acredita experiencia de otra persona jurídica como consecuencia de una reorganización societaria, debe presentar adicionalmente el **Anexo N° 9**.

Cuando en los contratos, órdenes de servicios o comprobantes de pago el monto facturado se encuentre expresado en moneda extranjera, debe indicarse el tipo de cambio venta publicado por la Superintendencia de Banca, Seguros y AFP correspondiente a la fecha de suscripción del contrato, de emisión de la orden de servicios o de cancelación del comprobante de pago, según corresponda.

Sin perjuicio de lo anterior, los postores deben llenar y presentar el **Anexo N° 8** referido a la Experiencia del Postor en la Especialidad.

Importante

- Al calificar la experiencia del postor, se debe valorar de manera integral los documentos presentados por el postor para acreditar dicha experiencia. En tal sentido, aun cuando en los documentos presentados la denominación del objeto contractual no coincida literalmente con el previsto en las bases, se deberá validar la experiencia si las actividades que ejecutó el postor corresponden a la experiencia requerida.
- En el caso de consorcios, solo se considera la experiencia de aquellos integrantes que se hayan comprometido, según la promesa de consorcio, a ejecutar el objeto materia de la convocatoria, conforme a la Directiva “Participación de Proveedores en Consorcio en las Contrataciones del Estado”.

Importante

- Si como resultado de una consulta u observación corresponde precisarse o ajustarse el requerimiento, se solicita la autorización del área usuaria y se pone de conocimiento de tal hecho a la dependencia que aprobó el expediente de contratación, de conformidad con el numeral 72.3 del artículo 72 del Reglamento.
- El cumplimiento de los Términos de Referencia se realiza mediante la presentación de una declaración jurada. De ser el caso, adicionalmente la Entidad puede solicitar documentación que acredite el cumplimiento del algún componente de estos. Para dicho efecto, consignará de manera detallada los documentos que deben presentar los postores en el literal e) del numeral 2.2.1.1 de esta sección de las bases.
- Los requisitos de calificación determinan si los postores cuentan con las capacidades necesarias para ejecutar el contrato, lo que debe ser acreditado documentalente, y no mediante declaración jurada.

7. Anexos.

- Se anexa planos.



Firmado digitalmente por:
GRANDE ARISTA Leonel FAU
20531375808 hard
Motivo: SOY EL AUTOR DEL
DOCUMENTO
CARGO: GERENCIA REGIONAL DE
DESARROLLO ECONOMICO
Fecha: 20/11/2024 10:04:59-0500



Documento Nro: 001-2024237760. Esta es una copia auténtica generada de un documento electrónico del GOBIERNO REGIONAL SAN MARTÍN, generado en concordancia por lo
dispuesto en la ley 27269. Autenticidad e integridad pueden ser contrastada a través de la siguiente dirección web.

<https://verificarfirma.regionanmartin.gob.pe/?codigo=2a1ce278d942b49308762ga02d1397c9598anex-2336592>

A-2

A-1

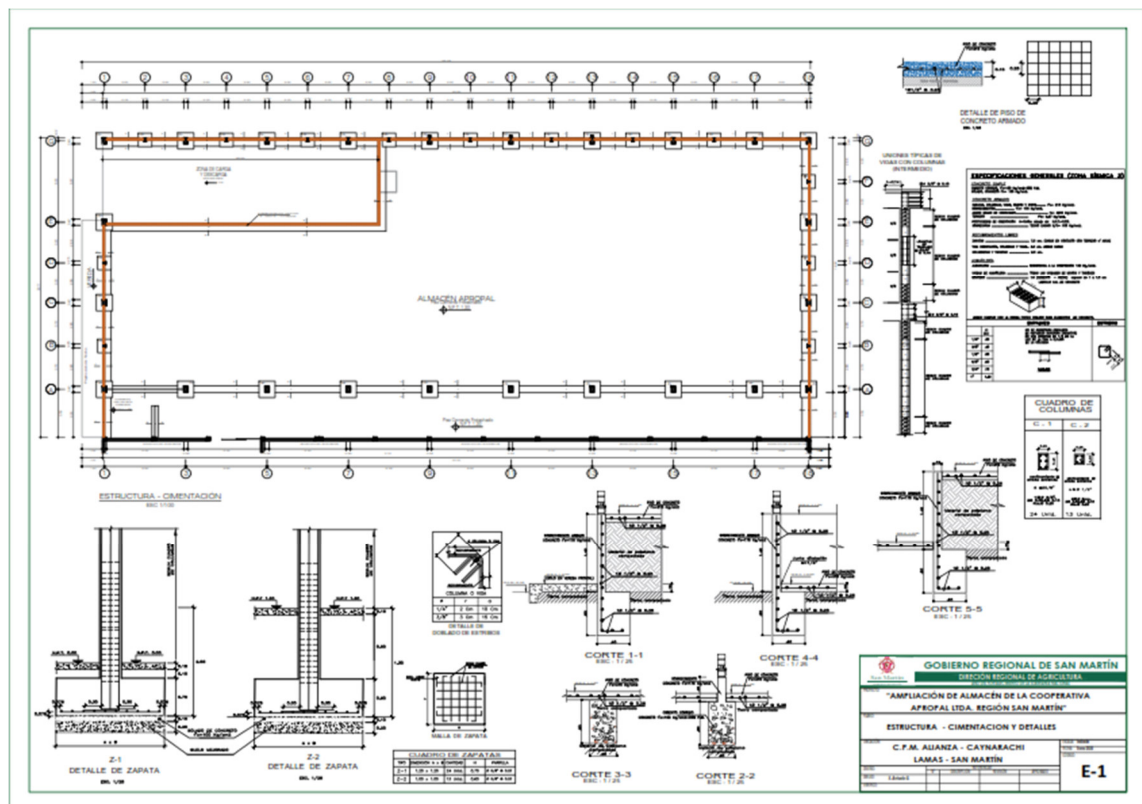

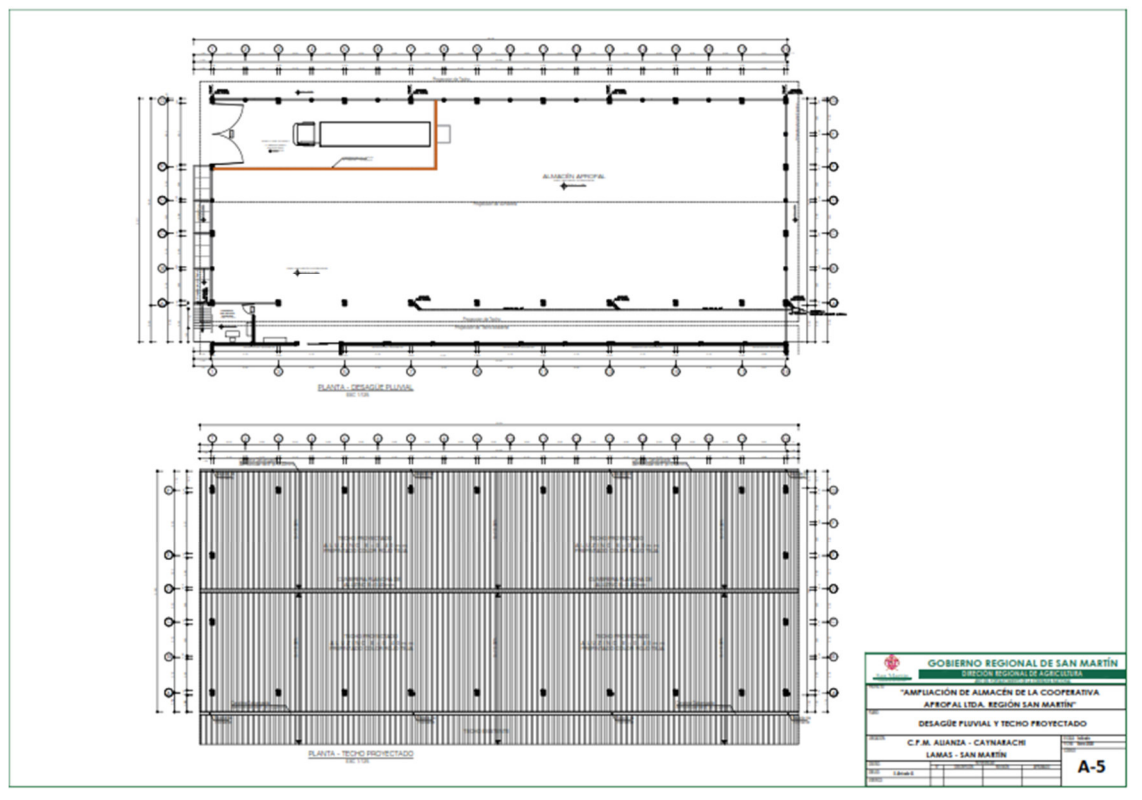
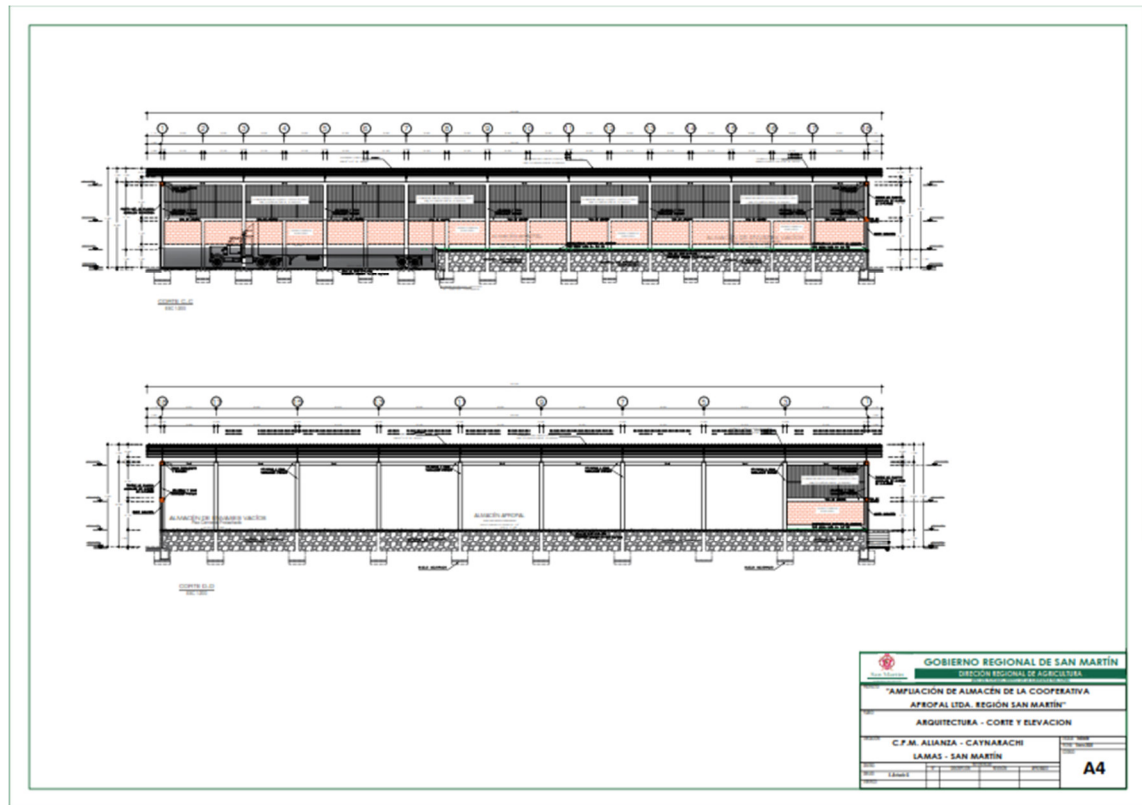

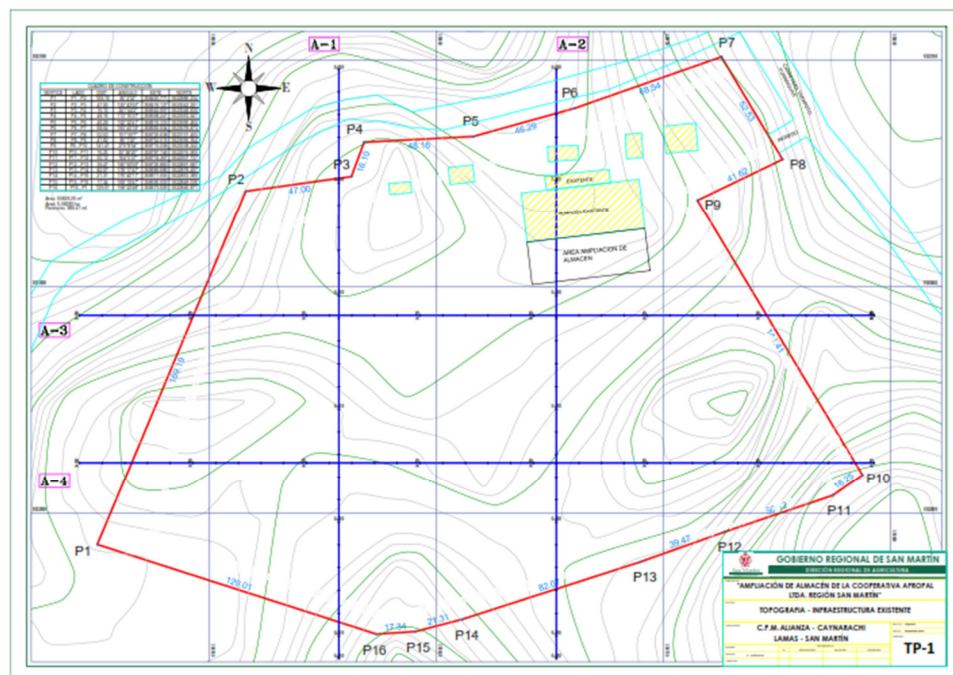



Importante

Para determinar que los postores cuentan con las capacidades necesarias para ejecutar el contrato, el órgano encargado de las contrataciones o el comité de selección, según corresponda, incorpora los requisitos de calificación previstos por el área usuaria en el requerimiento, no pudiendo incluirse requisitos adicionales, ni distintos a los siguientes:

3.2. REQUISITOS DE CALIFICACIÓN

B	CAPACIDAD TÉCNICA Y PROFESIONAL																					
B.1	EQUIPAMIENTO ESTRATÉGICO																					
	<p>Requisitos:</p> <p>El Postor, deberá contar con los siguientes equipos estratégicos:</p> <table><tr><th>ITEM</th><th>DESCRIPCIÓN</th><th>CANTIDAD</th></tr><tr><td>1</td><td>COMPACTADORA VIBRATORIA TIPO PLANCHA 7HP</td><td>1</td></tr><tr><td>2</td><td>CAMIÓN VOLQUETE DE 10M3</td><td>1</td></tr><tr><td>3</td><td>CAMIÓN GRÚA DE 5 TONELADAS</td><td>1</td></tr><tr><td>4</td><td>MEZCLADORA DE CONCRETO 11P3 (23 HP)</td><td>1</td></tr><tr><td>5</td><td>VIBRADOR A GASOLINA de 5.5 HP</td><td>1</td></tr><tr><td>6</td><td>ANDAMIOS METÁLICOS (1.50 – 2.00 M)</td><td>10</td></tr></table> <p>Acreditación:</p> <p>Copia de documentos que sustenten la propiedad, la posesión, el compromiso de compra venta o alquiler u otro documento que acredite la disponibilidad del equipamiento estratégico requerido.</p> <div><p>Importante</p><p>En el caso que el postor sea un consorcio los documentos de acreditación de este requisito pueden estar a nombre del consorcio o de uno de sus integrantes.</p></div>	ITEM	DESCRIPCIÓN	CANTIDAD	1	COMPACTADORA VIBRATORIA TIPO PLANCHA 7HP	1	2	CAMIÓN VOLQUETE DE 10M3	1	3	CAMIÓN GRÚA DE 5 TONELADAS	1	4	MEZCLADORA DE CONCRETO 11P3 (23 HP)	1	5	VIBRADOR A GASOLINA de 5.5 HP	1	6	ANDAMIOS METÁLICOS (1.50 – 2.00 M)	10
ITEM	DESCRIPCIÓN	CANTIDAD																				
1	COMPACTADORA VIBRATORIA TIPO PLANCHA 7HP	1																				
2	CAMIÓN VOLQUETE DE 10M3	1																				
3	CAMIÓN GRÚA DE 5 TONELADAS	1																				
4	MEZCLADORA DE CONCRETO 11P3 (23 HP)	1																				
5	VIBRADOR A GASOLINA de 5.5 HP	1																				
6	ANDAMIOS METÁLICOS (1.50 – 2.00 M)	10																				
B.2	INFRAESTRUCTURA ESTRATÉGICA																					
	<p>Requisitos:</p> <table><tr><th>ITEM</th><th>DESCRIPCIÓN</th><th>CANTIDAD</th></tr><tr><td>1</td><td>Contar con una oficina de coordinación dentro de la provincia de Lamas</td><td>1</td></tr></table> <p>Acreditación:</p> <p>Copia de documentos que sustenten la propiedad, la posesión, el compromiso de compra venta o alquiler u otro documento que acredite la disponibilidad de la infraestructura estratégica requerida.</p> <div><p>Importante</p><p>En el caso que el postor sea un consorcio los documentos de acreditación de este requisito pueden estar a nombre del consorcio o de uno de sus integrantes.</p></div>	ITEM	DESCRIPCIÓN	CANTIDAD	1	Contar con una oficina de coordinación dentro de la provincia de Lamas	1															
ITEM	DESCRIPCIÓN	CANTIDAD																				
1	Contar con una oficina de coordinación dentro de la provincia de Lamas	1																				
B.3	CALIFICACIONES DEL PERSONAL CLAVE																					
B.3.1	FORMACIÓN ACADÉMICA																					
	<p>Requisitos:</p> <p><u>Un 01) Residente.</u></p> <p>Ingeniero civil y/o arquitecto, titulado y colegiado</p>																					

	<p><u>Acreditación:</u></p> <p>El TÍTULO PROFESIONAL será verificado por el órgano encargado de las contrataciones o comité de selección, según corresponda, en el Registro Nacional de Grados Académicos y Títulos Profesionales en el portal web de la Superintendencia Nacional de Educación Superior Universitaria - SUNEDU a través del siguiente link: https://enlinea.sunedu.gob.pe/ o en el Registro Nacional de Certificados, Grados y Títulos a cargo del Ministerio de Educación a través del siguiente link: https://titulosinstitutos.minedu.gob.pe/, según corresponda.</p> <div> <p>Importante para la Entidad</p> <p><i>El postor debe señalar los nombres y apellidos, DNI y profesión del personal clave, así como el nombre de la universidad o institución educativa que expidió el grado o título profesional requerido.</i></p> </div> <p>En caso TÍTULO PROFESIONAL REQUERIDO no se encuentre inscrito en el referido registro, el postor debe presentar la copia del diploma respectivo a fin de acreditar la formación académica requerida.</p>
B.3.2	CAPACITACIÓN
	<p><u>Requisitos:</u></p> <p>Residente;</p> <ul style="list-style-type: none"> • Capacitación en análisis y diseño de estructuras metálicas, con un mínimo de 80 horas lectivas. • Capacitación en mantenimiento integral, con un mínimo de 80 horas lectivas. • Capacitación en Diseño estructural de concreto armado, con un mínimo de 80 horas lectivas. • Capacitación en control de calidad en instalaciones eléctricas de infraestructuras, con un mínimo de 80 horas lectivas. <p><u>Acreditación:</u></p> <p>Se acreditará con copia simple de constancias, certificados, diplomado u otros documentos, según corresponda.</p> <div> <p>Importante</p> <p><i>Se podrá acreditar la capacitación mediante certificados de estudios de postgrado, considerando que cada crédito del curso que acredita la capacitación equivale a dieciséis horas lectivas, según la normativa de la materia.</i></p> </div>
B.4	EXPERIENCIA DEL PERSONAL CLAVE
	<p><u>Requisitos:</u></p> <p>Residente;</p> <p>Experiencia mínima de veinticuatro (24) meses como supervisor de obra y/o Residente de Obra y/o Supervisor en: instalación y/o creación y/o recuperación y/o mejoramiento de; locales o casas para adultos mayores o infraestructura educativa en entidades públicas, contados a partir de la Colegiatura profesional.</p> <p><u>De presentarse experiencia ejecutada paralelamente (traslape), para el cómputo del tiempo de dicha experiencia sólo se considerará una vez el periodo traslapado.</u></p> <p><u>Acreditación:</u></p> <p>La experiencia del personal clave se acreditará con cualquiera de los siguientes documentos: (i) copia simple de contratos y su respectiva conformidad o (ii) constancias o (iii) certificados o (iv) cualquier otra documentación que, de manera fehaciente demuestre la experiencia del personal propuesto.</p> <div> <p>Importante</p> <ul style="list-style-type: none"> • <i>Los documentos que acreditan la experiencia deben incluir los nombres y apellidos del personal clave, el cargo desempeñado, el plazo de la prestación indicando el día, mes y año de inicio y culminación, el nombre de la Entidad u organización que emite el documento, la fecha de emisión y nombres y apellidos de quien suscribe el documento</i> • <i>En caso los documentos para acreditar la experiencia establezcan el plazo de la experiencia</i> </div>

	<p><i>adquirida por el personal clave en meses sin especificar los días se debe considerar el mes completo.</i></p> <ul style="list-style-type: none"> <i>Se considerará aquella experiencia que no tenga una antigüedad mayor a veinticinco (25) años anteriores a la fecha de la presentación de ofertas.</i> <i>Al calificar la experiencia del personal, se debe valorar de manera integral los documentos presentados por el postor para acreditar dicha experiencia. En tal sentido, aun cuando en los documentos presentados la denominación del cargo o puesto no coincida literalmente con aquella prevista en las bases, se deberá validar la experiencia si las actividades que realizó el personal corresponden con la función propia del cargo o puesto requerido en las bases.</i>
C	<p>EXPERIENCIA DEL POSTOR EN LA ESPECIALIDAD</p> <p><u>Requisitos:</u></p> <p>El postor debe acreditar un monto facturado acumulado equivalente a S/ 1,001,000.00 (Un millón mil con 00/100 soles), por la contratación de servicios iguales o similares al objeto de la convocatoria, durante los ocho (8) años anteriores a la fecha de la presentación de ofertas que se computarán desde la fecha de la conformidad o emisión del comprobante de pago, según corresponda.</p> <p>Se consideran servicios similares a los siguientes Servicio de mantenimiento de infraestructura educativa y/o servicios de infraestructura de almacenamiento en entidades públicas.</p> <p><u>Acreditación:</u></p> <p>La experiencia del postor en la especialidad se acreditará con copia simple de (i) contratos u órdenes de servicios, y su respectiva conformidad o constancia de prestación; o (ii) comprobantes de pago cuya cancelación se acredite documental y fehacientemente, con voucher de depósito, nota de abono, reporte de estado de cuenta, cualquier otro documento emitido por Entidad del sistema financiero que acredite el abono o mediante cancelación en el mismo comprobante de pago¹¹, correspondientes a un máximo de veinte (20) contrataciones.</p> <p>En caso los postores presenten varios comprobantes de pago para acreditar una sola contratación, se debe acreditar que corresponden a dicha contratación; de lo contrario, se asumirá que los comprobantes acreditan contrataciones independientes, en cuyo caso solo se considerará, para la evaluación, las veinte (20) primeras contrataciones indicadas en el Anexo N° 8 referido a la Experiencia del Postor en la Especialidad</p> <p>En el caso de servicios de ejecución periódica o continuada, solo se considera como experiencia la parte del contrato que haya sido ejecutada durante los ocho (8) años anteriores a la fecha de presentación de ofertas, debiendo adjuntarse copia de las conformidades correspondientes a tal parte o los respectivos comprobantes de pago cancelados.</p> <p>En los casos que se acredite experiencia adquirida en consorcio, debe presentarse la promesa de consorcio o el contrato de consorcio del cual se desprenda fehacientemente el porcentaje de las obligaciones que se asumió en el contrato presentado; de lo contrario, no se computará la experiencia proveniente de dicho contrato.</p> <p>Asimismo, cuando se presenten contratos derivados de procesos de selección convocados antes del 20.09.2012, la calificación se ceñirá al método descrito en la Directiva "Participación de Proveedores en Consorcio en las Contrataciones del Estado", debiendo presumirse que el porcentaje de las obligaciones equivale al porcentaje de participación de la promesa de consorcio o del contrato de consorcio. En caso que en dichos documentos no se consigne el porcentaje de participación se</p>

¹¹ Cabe precisar que, de acuerdo con la **Resolución N° 0065-2018-TCE-S1 del Tribunal de Contrataciones del Estado**:

"... el solo sello de cancelado en el comprobante, cuando ha sido colocado por el propio postor, no puede ser considerado como una acreditación que produzca fehaciencia en relación a que se encuentra cancelado. Admitir ello equivaldría a considerar como válida la sola declaración del postor afirmando que el comprobante de pago ha sido cancelado"

(...)

"Situación diferente se suscita ante el sello colocado por el cliente del postor [sea utilizando el término "cancelado" o "pagado"] supuesto en el cual sí se contaría con la declaración de un tercero que brinde certeza, ante la cual debiera reconocerse la validez de la experiencia".

presumirá que las obligaciones se ejecutaron en partes iguales.

Si el titular de la experiencia no es el postor, consignar si dicha experiencia corresponde a la matriz en caso que el postor sea sucursal, o fue transmitida por reorganización societaria, debiendo acompañar la documentación sustentatoria correspondiente.

Si el postor acredita experiencia de otra persona jurídica como consecuencia de una reorganización societaria, debe presentar adicionalmente el **Anexo N° 9**.

Cuando en los contratos, órdenes de servicios o comprobantes de pago el monto facturado se encuentre expresado en moneda extranjera, debe indicarse el tipo de cambio venta publicado por la Superintendencia de Banca, Seguros y AFP correspondiente a la fecha de suscripción del contrato, de emisión de la orden de servicios o de cancelación del comprobante de pago, según corresponda.

Sin perjuicio de lo anterior, los postores deben llenar y presentar el **Anexo N° 8** referido a la Experiencia del Postor en la Especialidad

Importante

- *Al calificar la experiencia del postor, se debe valorar de manera integral los documentos presentados por el postor para acreditar dicha experiencia. En tal sentido, aun cuando en los documentos presentados la denominación del objeto contractual no coincida literalmente con el previsto en las bases, se deberá validar la experiencia si las actividades que ejecutó el postor corresponden a la experiencia requerida.*
- *En el caso de consorcios, solo se considera la experiencia de aquellos integrantes que se hayan comprometido, según la promesa de consorcio, a ejecutar el objeto materia de la convocatoria, conforme a la Directiva "Participación de Proveedores en Consorcio en las Contrataciones del Estado".*

Importante

- *Si como resultado de una consulta u observación corresponde precisarse o ajustarse el requerimiento, se solicita la autorización del área usuaria y se pone de conocimiento de tal hecho a la dependencia que aprobó el expediente de contratación, de conformidad con el numeral 72.3 del artículo 72 del Reglamento.*
- *El cumplimiento de los Términos de Referencia se realiza mediante la presentación de una declaración jurada. De ser el caso, adicionalmente la Entidad puede solicitar documentación que acredite el cumplimiento del algún componente de estos. Para dicho efecto, consignará de manera detallada los documentos que deben presentar los postores en el literal e) del numeral 2.2.1.1 de esta sección de las bases.*
- *Los requisitos de calificación determinan si los postores cuentan con las capacidades necesarias para ejecutar el contrato, lo que debe ser acreditado documentalente, y no mediante declaración jurada.*

CAPÍTULO IV FACTORES DE EVALUACIÓN

La evaluación se realiza sobre la base de cien (100) puntos.

Para determinar la oferta con el mejor puntaje y el orden de prelación de las ofertas, se considera lo siguiente:

FACTOR DE EVALUACIÓN	PUNTAJE / METODOLOGÍA PARA SU ASIGNACIÓN
A. PRECIO	
<u>Evaluación:</u> Se evaluará considerando el precio ofertado por el postor. <u>Acreditación:</u> Se acreditará mediante el documento que contiene el precio de la oferta (Anexo N° 6).	La evaluación consistirá en otorgar el máximo puntaje a la oferta de precio más bajo y otorgar a las demás ofertas puntajes inversamente proporcionales a sus respectivos precios, según la siguiente fórmula: $P_i = \frac{O_m \times PMP}{O_i}$ i= Oferta P _i = Puntaje de la oferta a evaluar O _i =Precio i O _m = Precio de la oferta más baja PMP=Puntaje máximo del precio <div style="text-align: right;">[88] puntos</div>

OTROS FACTORES DE EVALUACIÓN	[12] puntos
E. INTEGRIDAD EN LA CONTRATACIÓN PÚBLICA	
<u>Evaluación:</u> Se evaluará que el postor cuente con certificación del sistema de gestión antisoborno <u>Acreditación:</u> Copia simple del certificado que acredita que se ha implementado un sistema de gestión antisoborno acorde con la norma ISO 37001:2016 o con la Norma Técnica Peruana equivalente (NTP-ISO 37001:2017). El certificado debe haber sido emitido por un Organismo de Certificación acreditado para dicho sistema de gestión, ya sea ante el INACAL (antes INDECOPI) u otro organismo acreditador que cuente con reconocimiento internacional. ¹² El referido certificado debe corresponder a la sede, filial u oficina a cargo de la prestación ¹³ , y estar vigente ¹⁴ a la fecha de presentación de ofertas. En caso que el postor se presente en consorcio, cada uno de sus integrantes, debe acreditar que cuenta con la certificación para obtener el puntaje.	<div style="text-align: center; color: blue;">(Máximo 2 puntos)</div> <div style="text-align: center; color: blue;">Presenta Certificado ISO 37001 [02] puntos</div> <div style="text-align: center; color: blue;">No presenta Certificado ISO 37001 0 puntos</div>

¹² Sea firmante/signatario del Acuerdo de Reconocimiento Mutuo (MLA) del International Accreditation Forum-IAF (<http://www.iaf.nu>) o del InterAmerican Accreditation Cooperation-IAAC (<http://www.iaac.org.mx>) o del European co-operation for Accreditation-EA (<http://www.european-accreditation.org/>) o del Pacific Accreditation Cooperation-PAC (<http://www.apec-pac.org/>).

¹³ En el certificado debe estar consignada la dirección exacta de la sede, filial u oficina a cargo de la prestación.

¹⁴ Se refiere al periodo de vigencia que señala el certificado presentado.

OTROS FACTORES DE EVALUACIÓN	[12] puntos
H. MEJORAS A LOS TÉRMINOS DE REFERENCIA	
<p><u>Evaluación:</u></p> <ol style="list-style-type: none"> 1. Programación de actividades, desarrollo detallado y la puesta en énfasis de la igualdad de género. 2. Planificación, de actividades relacionadas con la inclusión laboral de personas con discapacidad. 3. Desarrollar aspectos de implementación de medidas e-coeficientes durante la prestación del servicio <p><u>Acreditación:</u> Se acreditará únicamente mediante la presentación de los planes donde se desarrollará materia correspondiente.</p> <div data-bbox="360 667 1015 1360"> <p>Importante</p> <ul style="list-style-type: none"> • <i>De conformidad con la Opinión N° 144-2016-OSCE/DTN, constituye una mejora, todo aquello que agregue un valor adicional al parámetro mínimo establecido en las especificaciones técnicas o términos de referencia, según corresponda, mejorando su calidad o las condiciones de su entrega o prestación, sin generar un costo adicional a la Entidad.</i> • <i>En este factor se pueden incluir aspectos referidos a la sostenibilidad ambiental o social, tales como el compromiso de que durante la ejecución del contrato se verifiquen condiciones de igualdad de género o de inclusión laboral de personas con discapacidad; el uso de equipos energéticamente eficientes o con bajo nivel de ruido, radiaciones, vibraciones, emisiones, etcétera; la implementación de medidas de ecoeficiencia; el uso de insumos que tengan sustancias con menor impacto ambiental; la utilización de productos forestales de fuentes certificadas, orgánicos o reciclados, el manejo adecuado de residuos sólidos, entre otros.</i> </div>	<p>(Máximo 10 puntos)</p> <p>Mejora 1 : 03 puntos</p> <p>Mejora 2 : 03 puntos</p> <p>Mejora 3 : 04 puntos</p>
PUNTAJE TOTAL	100 puntos¹⁵

Importante

Los factores de evaluación elaborados por el órgano encargado de las contrataciones o el comité de selección, según corresponda, son objetivos y guardan vinculación, razonabilidad y proporcionalidad con el objeto de la contratación. Asimismo, estos no pueden calificar con puntaje el cumplimiento de los Términos de Referencia ni los requisitos de calificación.

¹⁵ Es la suma de los puntajes de todos los factores de evaluación.

CAPÍTULO V PROFORMA DEL CONTRATO

Importante

Dependiendo del objeto del contrato, de resultar indispensable, puede incluirse cláusulas adicionales o la adecuación de las propuestas en el presente documento, las que en ningún caso pueden contemplar disposiciones contrarias a la normativa vigente ni a lo señalado en este capítulo.

Conste por el presente documento, la **CONTRATACION DEL SERVICIO DE AMPLIACION Y MEJORAMIENTO DE LAS CAPACIDADES DE ALMACENAMIENTO Y DE LOS PROCESOS PRODUCTIVOS DE LA PLANTA PROCESADORA DE LA COOPERATIVA AGRARIA DEL PALMITO APROPAL, DISTRITO CAYNARACHI, PROVINCIA DE LAMAS, REGION DE SAN MARTIN. CON CÓDIGO UNIFICADO N° 2612008**, que celebra de una parte **GOBIERNO REGIONAL SAN MARTIN**, en adelante LA ENTIDAD, con RUC N° **20531375808**, con domicilio legal en **Calle Aeropuerto N° 150, Barrio Lluyllucucha, Distrito y Provincia de Moyobamba, Departamento de San Martín**, representada por su **Gerente General Regional** [...], identificado con DNI N° [...], **designado mediante Resolución Ejecutiva Regional N°-GRSM/GR**, y de otra parte [...], con RUC N° [...], con domicilio legal en [...], inscrita en la Ficha N° [...] Asiento N° [...] del Registro de Personas Jurídicas de la ciudad de [...], debidamente representado por su Representante Legal, [...], con DNI N° [...], según poder inscrito en la Ficha N° [...], Asiento N° [...] del Registro de Personas Jurídicas de la ciudad de [...], a quien en adelante se le denominará EL CONTRATISTA en los términos y condiciones siguientes:

CLÁUSULA PRIMERA: BASE LEGAL

- Ley N° 31953, Ley de Presupuesto del Sector Público para el Año Fiscal 2024.
- Ley N° 31954, Ley de Equilibrio Financiero del Presupuesto del Sector Público para el año fiscal 2024.
- Ley N° 30225, Ley de Contrataciones del Estado. Modificado por el Decreto Legislativo N°1444.
- Ley N° 27444 – Ley del Procedimiento Administrativo General.
- Ley N° 27806 – Ley de Transparencia y de Acceso a la Información Pública.
- Ley N° 29783, Ley de Seguridad y Salud en el Trabajo y su Reglamento aprobado mediante decreto de urgencia N-°004-2017.
- Decreto Supremo N°103-2020-EF, que establece disposiciones reglamentarias para la tramitación de los procedimientos de selección que se reinicien en el Marco del Texto Único Ordenado de la Ley N°30225.
- Decreto Supremo N°007-2008-TR-Texto Único Ordenado de la Ley de Promoción de la Competitividad, Formalización y Desarrollo de la Micro y Pequeña Empresa y del acceso al empleo decente, Ley MYPE.
- Reglamento de la Ley de Contrataciones del Estado aprobado por D.S N° 234-2022-EF, Ley N°30225.

CLÁUSULA SEGUNDA: ANTECEDENTES

Con fecha [...], el órgano encargado de las contrataciones o el comité de selección, según corresponda, adjudicó la buena pro de la **ADJUDICACIÓN SIMPLIFICADA N° 087-2024-GRSM/CS DERIVADA DEL CONCURSO PÚBLICO N° 005-2024-GRSM/CS – PRIMERA CONVOCATORIA** para la **CONTRATACION DEL SERVICIO DE AMPLIACION Y MEJORAMIENTO DE LAS CAPACIDADES DE ALMACENAMIENTO Y DE LOS PROCESOS PRODUCTIVOS DE LA PLANTA PROCESADORA DE LA COOPERATIVA AGRARIA DEL PALMITO APROPAL, DISTRITO CAYNARACHI, PROVINCIA DE LAMAS, REGION DE SAN MARTIN. CON CÓDIGO UNIFICADO N° 2612008**, a [INDICAR NOMBRE DEL GANADOR DE LA BUENA PRO], cuyos detalles e importe constan en los documentos integrantes del presente contrato.

CLÁUSULA TERCERA: OBJETO

El presente contrato tiene por objeto **CONTRATACION DEL SERVICIO DE AMPLIACION Y**

MEJORAMIENTO DE LAS CAPACIDADES DE ALMACENAMIENTO Y DE LOS PROCESOS PRODUCTIVOS DE LA PLANTA PROCESADORA DE LA COOPERATIVA AGRARIA DEL PALMITO APROPAL, DISTRITO CAYNARACHI, PROVINCIA DE LAMAS, REGION DE SAN MARTIN. CON CÓDIGO UNIFICADO N° 2612008.

CLÁUSULA CUARTA: MONTO CONTRACTUAL

El monto total del presente contrato asciende a [CONSIGNAR MONEDA Y MONTO], que incluye todos los impuestos de Ley.

Este monto comprende el costo del servicio, todos los tributos, seguros, transporte, inspecciones, pruebas y, de ser el caso, los costos laborales conforme a la legislación vigente, así como cualquier otro concepto que pueda tener incidencia sobre la ejecución del servicio materia del presente contrato.

CLÁUSULA QUINTA: ADMINISTRADOR DE LA EJECUCIÓN DEL CONTRATO

La administración de la ejecución del presente contrato, estará a cargo del Área Usuaria (Gerencia Regional de Desarrollo Económico del Gobierno Regional San Martín).

CLÁUSULA SEXTA: DEL PAGO¹⁶

La Entidad pagará la contraprestación pactada a favor de El Proveedor, en valorizaciones, luego de emitida la conformidad al servicio prestados, en el plazo que establece la Ley de Contrataciones y su Reglamento, conforme se describe a continuación.

La forma de pago se hará según lo establecido en la Ley de Contrataciones del Estado con la aprobación o conformidad del supervisor o inspector del servicio. El Contratista consignará en sus valorizaciones todos los trabajos ejecutados, de acuerdo a las cantidades establecidos en las mediciones

Las valorizaciones serán mensuales y se presentarán durante los cinco (05) primeros días del mes siguiente a la ejecución de los trabajos en tres (03) ejemplares, acompañadas según el caso por los cómputos métricos resultantes de las mediciones de los trabajos ejecutados hasta la fecha y verificados por el supervisor o inspector según corresponda.

Para efectos del pago de las contraprestaciones ejecutadas, la Entidad deberá contar con la siguiente documentación:

- Informe de entregable (valorización) del servicio ejecutado, con su respectiva conformidad del servicio emitida por el supervisor responsable del servicio y coordinador de PROCOMPITE.

Contenido del entregable y/o informe de valorización

Índice:

1. Ficha técnica (generalidad)
2. Resumen de valorización mensual.
3. Control general de valorización.
4. Valorización mensual
5. Planilla de sustento de metrados ejecutados en el mes.
6. Anexos:
 - 6.1. Carta fianza, de corresponder.
 - 6.2. Copia de inscripción de salud y/o Constancia de SCTR (Pensión y Salud).
 - 6.3. Panel fotográfico.
 - 6.4. Acta de entrega de inicio del servicio
7. Comprobante de Pago.
8. Copia del Contrato.

LA ENTIDAD debe efectuar el pago de las contraprestaciones pactadas a favor del CONTRATISTA dentro de los diez (10) días calendario siguientes de otorgada la conformidad de

¹⁶ En cada caso concreto, dependiendo de la naturaleza del contrato, podrá adicionarse la información que resulte pertinente a efectos de generar el pago.

los servicios, siempre que se verifiquen las condiciones establecidas en el contrato para ello, bajo responsabilidad del funcionario competente

En caso de retraso en el pago por parte de LA ENTIDAD, salvo que se deba acaso fortuito o fuerza mayor, EL CONTRATISTA tendrá derecho al pago de intereses legales conforme a lo establecido en el artículo 39 de la Ley de Contrataciones del Estado y en el artículo 171 de su Reglamento, los que se computan desde la oportunidad en que el pago debió efectuarse.

Dicha documentación se debe presentar en la [Oficina de Trámite Documentario del Gobierno Regional San Martín, sitio en la Calle Aeropuerto N° 150 - Moyobamba, en el siguiente horario: desde las 07:30 hasta las 13:00 horas y desde las 14:30 hasta las 17:00 horas.](#)

Para tal efecto, el responsable de otorgar la conformidad de la prestación deberá hacerlo en un plazo que no excederá de los siete (7) días de producida la recepción, salvo que se requiera efectuar pruebas que permitan verificar el cumplimiento de la obligación, en cuyo caso la conformidad se emite en un plazo máximo de quince (15) días, bajo responsabilidad de dicho funcionario.

LA ENTIDAD debe efectuar el pago de las contraprestaciones pactadas a favor del CONTRATISTA dentro de los diez (10) días calendario siguientes de otorgada la conformidad de los servicios, siempre que se verifiquen las condiciones establecidas en el contrato para ello, bajo responsabilidad del funcionario competente.

En caso de retraso en el pago por parte de LA ENTIDAD, salvo que se deba a caso fortuito o fuerza mayor, EL CONTRATISTA tendrá derecho al pago de intereses legales conforme a lo establecido en el artículo 39 de la Ley de Contrataciones del Estado y en el artículo 171 de su Reglamento, los que se computan desde la oportunidad en que el pago debió efectuarse.

CLÁUSULA SEPTIMA: DEL PLAZO DE LA EJECUCIÓN DE LA PRESTACIÓN

El plazo de ejecución del presente contrato es de [.....] [días calendario, contados a partir del día siguiente de la firma del Acta de entrega del terreno, para el inicio del trabajo](#), en concordancia con lo establecido en el expediente de contratación.

[El plazo máximo de la entrega del área de trabajo \(terreno\) es de cinco \(05\) días calendario a partir del día siguiente de la firma del contrato, el cual se sustentará con la firma de un Acta, suscrita por el Contratista, Supervisor del Servicio, supervisor responsable de la AEO, Presidente y Gerente de la Asociación Beneficiaria.](#)

CLÁUSULA OCTAVA: PARTES INTEGRANTES DEL CONTRATO

El presente contrato está conformado por las bases integradas, la oferta ganadora, así como los documentos derivados del procedimiento de selección que establezcan obligaciones para las partes.

CLÁUSULA NOVENA: GARANTÍAS

EL CONTRATISTA entregó al perfeccionamiento del contrato la respectiva garantía incondicional, solidaria, irrevocable, y de realización automática en el país al solo requerimiento, a favor de LA ENTIDAD, por los conceptos, montos y vigencias siguientes:

- De fiel cumplimiento del contrato: [CONSIGNAR EL MONTO], a través de la [INDICAR EL TIPO DE GARANTÍA PRESENTADA] N° [INDICAR NÚMERO DEL DOCUMENTO] emitida por [SEÑALAR EMPRESA QUE LA EMITE]. Monto que es equivalente al diez por ciento (10%) del monto del contrato original, la misma que debe mantenerse vigente hasta la conformidad de la recepción de la prestación.

Importante

Al amparo de lo dispuesto en el numeral 149.4 del artículo 149 del Reglamento de la Ley de Contrataciones del Estado, en el caso de contratos periódicos de prestación de servicios en general, si el postor ganador de la buena pro solicita la retención del diez por ciento (10%) del monto del contrato original como garantía de fiel cumplimiento de contrato, debe consignarse lo siguiente:

“De fiel cumplimiento del contrato: [CONSIGNAR EL MONTO], a través de la retención que debe efectuar LA ENTIDAD, durante la primera mitad del número total de pagos a realizarse, de forma prorrateada, con cargo a ser devuelto a la finalización del mismo.”

CLÁUSULA DÉCIMA: EJECUCIÓN DE GARANTÍAS POR FALTA DE RENOVACIÓN

LA ENTIDAD puede solicitar la ejecución de las garantías cuando EL CONTRATISTA no las hubiere renovado antes de la fecha de su vencimiento, conforme a lo dispuesto en el literal a) del numeral 155.1 del artículo 155 del Reglamento de la Ley de Contrataciones del Estado.

CLÁUSULA DÉCIMA PRIMERA: ADELANTO DIRECTO

La Entidad otorgará **Único** adelanto directo por el **30%** del monto del contrato original.

El contratista debe solicitar los adelantos dentro de los **Ocho (8) días calendarios** contados a partir del día siguiente de la suscripción del contrato adjuntando a su solicitud la garantía por adelantos¹⁷ mediante **CARTA FIANZA** acompañada del comprobante de pago correspondiente. Vencido dicho plazo no procede la solicitud.

La Entidad debe entregar el monto solicitado dentro de los **Siete (7) días calendarios** contados a partir del día siguiente de recibida la solicitud del Contratista

CLÁUSULA DÉCIMA SEGUNDA: CONFORMIDAD DE LA PRESTACIÓN DEL SERVICIO

La conformidad de la prestación del servicio se regula por lo dispuesto en el artículo 168 del Reglamento de la Ley de Contrataciones del Estado. La conformidad será otorgada por el **Supervisor del Servicio de Infraestructura en coordinación con la Gerencia Regional de Desarrollo Económico y el residente de Infraestructura de PROCOMPITE** en el plazo máximo de **siete (7) días** de producida la recepción.

De existir observaciones, LA ENTIDAD las comunica al CONTRATISTA, indicando claramente el sentido de estas, otorgándole un plazo para subsanar no menor de dos (2) ni mayor de ocho (8) días. Dependiendo de la complejidad o sofisticación de las subsanaciones a realizar el plazo para subsanar no puede ser menor de cinco (5) ni mayor de quince (15) días. Si pese al plazo otorgado, EL CONTRATISTA no cumpliera a cabalidad con la subsanación, LA ENTIDAD puede otorgar al CONTRATISTA periodos adicionales para las correcciones pertinentes. En este supuesto corresponde aplicar la penalidad por mora desde el vencimiento del plazo para subsanar.

Este procedimiento no resulta aplicable cuando los servicios manifiestamente no cumplan con las características y condiciones ofrecidas, en cuyo caso LA ENTIDAD no otorga la conformidad, debiendo considerarse como no ejecutada la prestación, aplicándose la penalidad que corresponda por cada día de atraso.

CLÁUSULA DÉCIMA TERCERA: DECLARACIÓN JURADA DEL CONTRATISTA

EL CONTRATISTA declara bajo juramento que se compromete a cumplir las obligaciones derivadas del presente contrato, bajo sanción de quedar inhabilitado para contratar con el Estado en caso de incumplimiento.

CLÁUSULA DÉCIMA CUARTA: RESPONSABILIDAD POR VICIOS OCULTOS

La conformidad del servicio por parte de LA ENTIDAD no enerva su derecho a reclamar posteriormente por defectos o vicios ocultos, conforme a lo dispuesto por los artículos 40 de la Ley de Contrataciones del Estado y 173 de su Reglamento.

El plazo máximo de responsabilidad del contratista es de **dos (02) años** contado a partir de la

¹⁷ De conformidad con el artículo 153 del Reglamento, esta garantía debe ser emitida por idéntico monto y un plazo mínimo de vigencia de tres (3) meses, renovable por un plazo idéntico hasta la amortización total del adelanto otorgado. Cuando el plazo de ejecución contractual sea menor a tres (3) meses, las garantías pueden ser emitidas con una vigencia menor, siempre que cubra la fecha prevista para la amortización total del adelanto otorgado.

conformidad otorgada por LA ENTIDAD.

CLÁUSULA DÉCIMA QUINTA: PENALIDADES

A) PENALIDAD POR MORA:

Si EL CONTRATISTA incurre en retraso injustificado en la ejecución de las prestaciones objeto del contrato, LA ENTIDAD le aplica automáticamente una penalidad por mora por cada día de atraso, de acuerdo a la siguiente fórmula:

Penalidad Diaria =	0.10 x monto vigente
	F x plazo vigente en días

Donde:

F = 0.25 para plazos mayores a sesenta (60) días o;

F = 0.40 para plazos menores o iguales a sesenta (60) días.

El retraso se justifica a través de la solicitud de ampliación de plazo debidamente aprobado. Adicionalmente, se considera justificado el retraso y en consecuencia no se aplica penalidad, cuando EL CONTRATISTA acredite, de modo objetivamente sustentado, que el mayor tiempo transcurrido no le resulta imputable. En este último caso la calificación del retraso como justificado por parte de LA ENTIDAD no da lugar al pago de gastos generales ni costos directos de ningún tipo, conforme el numeral 162.5 del artículo 162 del Reglamento de la Ley de Contrataciones del Estado.

B) OTRAS PENALIDADES:

Adicionalmente a la penalidad por mora se aplicarán las siguientes penalidades:

OTRAS PENALIDADES			
N°	SUPUESTOS DE APLICACIÓN DE PENALIDAD	FORMA DE CÁLCULO	PROCEDIMIENTO
1	Cuando el personal acreditado permanece menos de sesenta (60) días desde el inicio de su participación en la ejecución del contrato o del íntegro del plazo de ejecución, si este es menor a los sesenta (60) días, de conformidad con las disposiciones establecidas en el numeral 190.2 del artículo 190 del Reglamento.	50% de 1 UIT por cada día de ausencia del personal en obra en el plazo previsto.	Según informe del Supervisor
2	En caso el contratista incumpla con su obligación de ejecutar la prestación con el personal acreditado o debidamente sustituido	50% de 1 UIT por cada día de ausencia del personal en obra.	Según informe del Supervisor
3	En caso culmine la relación contractual entre el contratista y el personal ofertado y la Entidad no haya aprobado la sustitución del personal por no cumplir con la experiencia y calificaciones requeridas.	50% de 1 UIT por cada día de ausencia del personal en obra.	Según informe del Supervisor
4	SEGURIDAD DE OBRA Y SEÑALIZACION Cuando el contratista no cuenta con los dispositivos de seguridad, tanto peatonal o vehicular incumpliendo las normas, además de las señalizaciones solicitadas por la Entidad	20% de 1 UIT por cada día de incumplimiento	Según informe del Supervisor
5	INDUMENTARIA E IMPLEMENTACION DE PROTECCION PERSONAL Cuando el contratista no cumpla con dotar a su	20% de 1 UIT por cada trabajador por cada día	Según informe del Supervisor

OTRAS PENALIDADES			
N°	SUPUESTOS DE APLICACIÓN DE PENALIDAD	FORMA DE CÁLCULO	PROCEDIMIENTO
	personal de los elementos de seguridad o permita el ingreso de personal sin los elementos e implementos de seguridad.		
6	CALIDAD DE LOS MATERIALES Cuando el contratista ingrese materiales sin la autorización del supervisor	20% de 1 UIT por cada vez que ocurra	Según informe del Supervisor
7	CARTEL DE OBRA Cuando el contratista no coloque el cartel de obra dentro del plazo establecido en la programación, o cuando este haya sido retirado antes de culminar la obra.	S/ 500.00 por cada día	Según informe del Supervisor
8	RESPONSABLE DEL SERVICIO Y PERSONAL PROPUESTO Cuando el responsable del servicio y el personal ofertado en forma permanente o con coeficiente de participación, no se encuentre en forma permanente en el lugar de ejecución del servicio.	20% de 1 UIT por cada día de ausencia no justificada	Según informe del Supervisor
9	VALORIZACIONES Cuando el contratista no efectúe valorizaciones en el plazo Legal establecido, incumpliendo el Reglamento de la Ley de Contrataciones del Estado o no adjunte el panel fotográfico conforme lo señalado en los Términos de Referencia	20% de 1 UIT por cada día de incumplimiento	Según informe del Supervisor
10	EQUIPOS DECLARADOS EN LA PROPUESTA TECNICA Cuando el contratista no mantenga los equipos declarados en la propuesta técnica al inicio y ejecución del servicio. En este caso, bastará que falte uno o más de los equipos para que se haga acreedor de la multa respectiva.	20% de 1 UIT por cada día de incumplimiento	Según informe del Supervisor

Importante

De haberse previsto establecer penalidades distintas a la penalidad por mora, incluir dichas penalidades, los supuestos de aplicación de penalidad, la forma de cálculo de la penalidad para cada supuesto y el procedimiento mediante el cual se verifica el supuesto a penalizar, conforme el artículo 163 del Reglamento de la Ley de Contrataciones del Estado.

Estas penalidades se deducen de los pagos a cuenta o del pago final, según corresponda; o si fuera necesario, se cobra del monto resultante de la ejecución de la garantía de fiel cumplimiento.

Estos dos (2) tipos de penalidades pueden alcanzar cada una un monto máximo equivalente al diez por ciento (10%) del monto del contrato vigente, o de ser el caso, del ítem que debió ejecutarse.

Cuando se llegue a cubrir el monto máximo de la penalidad por mora o el monto máximo para otras penalidades, de ser el caso, LA ENTIDAD puede resolver el contrato por incumplimiento.

CLÁUSULA DÉCIMA SEXTA: RESOLUCIÓN DEL CONTRATO

Cualquiera de las partes puede resolver el contrato, de conformidad con el numeral 32.3 del artículo 32 y artículo 36 de la Ley de Contrataciones del Estado, y el artículo 164 de su Reglamento. De darse el caso, LA ENTIDAD procederá de acuerdo a lo establecido en el artículo 165 del Reglamento de la Ley de Contrataciones del Estado.

CLÁUSULA DÉCIMA SEPTIMA: RESPONSABILIDAD DE LAS PARTES

Cuando se resuelva el contrato por causas imputables a algunas de las partes, se debe resarcir los

daños y perjuicios ocasionados, a través de la indemnización correspondiente. Ello no obsta la aplicación de las sanciones administrativas, penales y pecuniarias a que dicho incumplimiento diere lugar, en el caso que éstas correspondan.

Lo señalado precedentemente no exime a ninguna de las partes del cumplimiento de las demás obligaciones previstas en el presente contrato.

CLÁUSULA DÉCIMA OCTAVA: ANTICORRUPCIÓN

EL CONTRATISTA declara y garantiza no haber, directa o indirectamente, o tratándose de una persona jurídica a través de sus socios, integrantes de los órganos de administración, apoderados, representantes legales, funcionarios, asesores o personas vinculadas a las que se refiere el artículo 7 del Reglamento de la Ley de Contrataciones del Estado, ofrecido, negociado o efectuado, cualquier pago o, en general, cualquier beneficio o incentivo ilegal en relación al contrato.

Asimismo, el CONTRATISTA se obliga a conducirse en todo momento, durante la ejecución del contrato, con honestidad, probidad, veracidad e integridad y de no cometer actos ilegales o de corrupción, directa o indirectamente o a través de sus socios, accionistas, participacionistas, integrantes de los órganos de administración, apoderados, representantes legales, funcionarios, asesores y personas vinculadas a las que se refiere el artículo 7 del Reglamento de la Ley de Contrataciones del Estado.

Además, EL CONTRATISTA se compromete a i) comunicar a las autoridades competentes, de manera directa y oportuna, cualquier acto o conducta ilícita o corrupta de la que tuviera conocimiento; y ii) adoptar medidas técnicas, organizativas y/o de personal apropiadas para evitar los referidos actos o prácticas.

Finalmente, EL CONTRATISTA se compromete a no colocar a los funcionarios públicos con los que deba interactuar, en situaciones reñidas con la ética. En tal sentido, reconoce y acepta la prohibición de ofrecerles a éstos cualquier tipo de obsequio, donación, beneficio y/o gratificación, ya sea de bienes o servicios, cualquiera sea la finalidad con la que se lo haga.

CLÁUSULA DÉCIMA NOVENA: MARCO LEGAL DEL CONTRATO

Sólo en lo no previsto en este contrato, en la Ley de Contrataciones del Estado y su Reglamento, en las directivas que emita el OSCE y demás normativa especial que resulte aplicable, serán de aplicación supletoria las disposiciones pertinentes del Código Civil vigente, cuando corresponda, y demás normas de derecho privado.

CLÁUSULA VIGÉSIMA: SOLUCIÓN DE CONTROVERSIAS¹⁸

Las controversias que surjan entre las partes durante la ejecución del contrato se resuelven mediante conciliación o arbitraje, según el acuerdo de las partes.

Cualquiera de las partes tiene derecho a iniciar el arbitraje a fin de resolver dichas controversias dentro del plazo de caducidad previsto en la Ley de Contrataciones del Estado y su Reglamento.

Facultativamente, cualquiera de las partes tiene el derecho a solicitar una conciliación dentro del plazo de caducidad correspondiente, según lo señalado en el artículo 224 del Reglamento de la Ley de Contrataciones del Estado, sin perjuicio de recurrir al arbitraje, en caso no se llegue a un acuerdo entre ambas partes o se llegue a un acuerdo parcial. Las controversias sobre nulidad del contrato solo pueden ser sometidas a arbitraje.

El Laudo arbitral emitido es inapelable, definitivo y obligatorio para las partes desde el momento de su notificación, según lo previsto en el numeral 45.21 del artículo 45 de la Ley de Contrataciones del Estado.

CLÁUSULA VIGÉSIMA PRIMERA: FACULTAD DE ELEVAR A ESCRITURA PÚBLICA

Cualquiera de las partes puede elevar el presente contrato a Escritura Pública corriendo con todos los gastos que demande esta formalidad.

¹⁸ De acuerdo con el numeral 225.3 del artículo 225 del Reglamento, las partes pueden recurrir al arbitraje ad hoc cuando las controversias deriven de procedimientos de selección cuyo valor estimado sea menor o igual a cinco millones con 00/100 soles (S/ 5 000 000,00).

CLÁUSULA VIGÉSIMA SEGUNDA: DOMICILIO PARA EFECTOS DE LA EJECUCIÓN CONTRACTUAL

Las partes declaran el siguiente domicilio para efecto de las notificaciones que se realicen durante la ejecución del presente contrato:

DOMICILIO DE LA ENTIDAD: **Calle Aeropuerto N° 150, Barrio de Lluyllucucha, Distrito y Provincia de Moyobamba, Departamento de San Martín.**

DOMICILIO DEL CONTRATISTA: [CONSIGNAR EL DOMICILIO SEÑALADO POR EL POSTOR GANADOR DE LA BUENA PRO AL PRESENTAR LOS REQUISITOS PARA EL PERFECCIONAMIENTO DEL CONTRATO]

CORREO ELECTRÓNICO: [CONSIGNAR EL CORREO ELECTRÓNICO SEÑALADO POR EL POSTOR GANADOR DE LA BUENA PRO AL PRESENTAR LOS REQUISITOS PARA EL PERFECCIONAMIENTO DEL CONTRATO]

La variación del domicilio aquí declarado de alguna de las partes debe ser comunicada a la otra parte, formalmente y por escrito, con una anticipación no menor de quince (15) días calendario.

De acuerdo con las bases integradas, la oferta y las disposiciones del presente contrato, las partes lo firman por duplicado en señal de conformidad en la ciudad de [.....] al [CONSIGNAR FECHA].

“LA ENTIDAD”

“EL CONTRATISTA”

Importante

Este documento puede firmarse digitalmente si ambas partes cuentan con firma digital, según la Ley N° 27269, Ley de Firmas y Certificados Digitales¹⁹.

¹⁹ Para mayor información sobre la normativa de firmas y certificados digitales ingresar a: <https://www.indecopi.gob.pe/web/firmas-digitales/firmar-y-certificados-digitales>

ANEXOS

ANEXO N° 1

DECLARACIÓN JURADA DE DATOS DEL POSTOR

Señores

COMITÉ DE SELECCIÓN

ADJUDICACIÓN SIMPLIFICADA N° 087-2024-GRSM/CS DERIVADA DEL CONCURSO PÚBLICO N° 005-2024-GRSM/CS – PRIMERA CONVOCATORIA

Presente.-

El que se suscribe, [...], postor y/o Representante Legal de [CONSIGNAR EN CASO DE SER PERSONA JURÍDICA], identificado con [CONSIGNAR TIPO DE DOCUMENTO DE IDENTIDAD] N° [CONSIGNAR NÚMERO DE DOCUMENTO DE IDENTIDAD], con poder inscrito en la localidad de [CONSIGNAR EN CASO DE SER PERSONA JURÍDICA] en la Ficha N° [CONSIGNAR EN CASO DE SER PERSONA JURÍDICA] Asiento N° [CONSIGNAR EN CASO DE SER PERSONA JURÍDICA], **DECLARO BAJO JURAMENTO** que la siguiente información se sujeta a la verdad:

Nombre, Denominación o Razón Social :				
Domicilio Legal :				
RUC :	Teléfono(s) :			
MYPE ²⁰	Sí		No	
Correo electrónico :				

Autorización de notificación por correo electrónico:

Autorizo que se notifiquen al correo electrónico indicado las siguientes actuaciones:

1. Solicitud de la descripción a detalle de todos los elementos constitutivos de la oferta.
2. Solicitud de reducción de la oferta económica.
3. Solicitud de subsanación de los requisitos para perfeccionar el contrato.
4. Solicitud para presentar los documentos para perfeccionar el contrato, según orden de prelación, de conformidad con lo previsto en el artículo 141 del Reglamento.
5. Respuesta a la solicitud de acceso al expediente de contratación.
6. Notificación de la orden de servicios²¹

Asimismo, me comprometo a remitir la confirmación de recepción, en el plazo máximo de dos (2) días hábiles de recibida la comunicación.

[CONSIGNAR CIUDAD Y FECHA]

.....
**Firma, Nombres y Apellidos del postor o
Representante legal, según corresponda**

Importante

La notificación dirigida a la dirección de correo electrónico consignada se entenderá válidamente efectuada cuando la Entidad reciba acuse de recepción.

²⁰ Esta información será verificada por la Entidad en la página web del Ministerio de Trabajo y Promoción del Empleo en la sección consulta de empresas acreditadas en el REMYPE en el link <http://www2.trabajo.gob.pe/servicios-en-linea-2-2/> y se tendrá en consideración, en caso el postor ganador de la buena pro solicite la retención del diez por ciento (10%) del monto del contrato, en calidad de garantía de fiel cumplimiento, en los contratos periódicos de prestación de servicios, según lo señalado en el numeral 149.4 del artículo 149 y numeral 151.2 del artículo 151 del Reglamento. Asimismo, dicha información se tendrá en cuenta en caso de empate, conforme a lo previsto en el artículo 91 del Reglamento.

²¹ Cuando el monto del valor estimado del procedimiento o del ítem no supere los doscientos mil Soles (S/ 200,000.00), en caso se haya optado por perfeccionar el contrato con una orden de servicios.

Importante

Cuando se trate de consorcios, la declaración jurada es la siguiente:

ANEXO N° 1

DECLARACIÓN JURADA DE DATOS DEL POSTOR

Señores

COMITÉ DE SELECCIÓN

ADJUDICACIÓN SIMPLIFICADA N° 087-2024-GRSM/CS DERIVADA DEL CONCURSO PÚBLICO
N° 005-2024-GRSM/CS – PRIMERA CONVOCATORIA

Presente.-

El que se suscribe, [...], representante común del consorcio [CONSIGNAR EL NOMBRE DEL CONSORCIO], identificado con [CONSIGNAR TIPO DE DOCUMENTO DE IDENTIDAD] N° [CONSIGNAR NÚMERO DE DOCUMENTO DE IDENTIDAD], **DECLARO BAJO JURAMENTO** que la siguiente información se sujeta a la verdad:

Datos del consorciado 1				
Nombre, Denominación o Razón Social :				
Domicilio Legal :				
RUC :	Teléfono(s) :			
MYPE ²²		Sí	No	
Correo electrónico :				

Datos del consorciado 2				
Nombre, Denominación o Razón Social :				
Domicilio Legal :				
RUC :	Teléfono(s) :			
MYPE ²³		Sí	No	
Correo electrónico :				

Datos del consorciado ...				
Nombre, Denominación o Razón Social :				
Domicilio Legal :				
RUC :	Teléfono(s) :			
MYPE ²⁴		Sí	No	
Correo electrónico :				

Autorización de notificación por correo electrónico:

Correo electrónico del consorcio:

Autorizo que se notifiquen al correo electrónico indicado las siguientes actuaciones:

²² En los contratos periódicos de prestación de servicios, esta información será verificada por la Entidad en la página web del Ministerio de Trabajo y Promoción del Empleo en la sección consulta de empresas acreditadas en el REMYPE en el link <http://www2.trabajo.gob.pe/servicios-en-linea-2-2/> y se tendrá en consideración, en caso el consorcio ganador de la buena pro solicite la retención del diez por ciento (10%) del monto del contrato, en calidad de garantía de fiel cumplimiento, según lo señalado en el numeral 149.4 del artículo 149 y numeral 151.2 del artículo 151 del Reglamento. Asimismo, dicha información se tendrá en cuenta en caso de empate, conforme a lo previsto en el artículo 91 del Reglamento. Para dichos efectos, todos los integrantes del consorcio deben acreditar la condición de micro o pequeña empresa.

²³ Ibídem.

²⁴ Ibídem.

1. Solicitud de la descripción a detalle de todos los elementos constitutivos de la oferta.
2. Solicitud de reducción de la oferta económica.
3. Solicitud de subsanación de los requisitos para perfeccionar el contrato.
4. Solicitud para presentar los documentos para perfeccionar el contrato, según orden de prelación, de conformidad con lo previsto en el artículo 141 del Reglamento.
5. Respuesta a la solicitud de acceso al expediente de contratación.
6. Notificación de la orden de servicios²⁵

Asimismo, me comprometo a remitir la confirmación de recepción, en el plazo máximo de dos (2) días hábiles de recibida la comunicación.

[CONSIGNAR CIUDAD Y FECHA]

.....
**Firma, Nombres y Apellidos del representante
común del consorcio**

Importante

La notificación dirigida a la dirección de correo electrónico consignada se entenderá válidamente efectuada cuando la Entidad reciba acuse de recepción.

²⁵ Cuando el monto del valor estimado del procedimiento o del ítem no supere los doscientos mil Soles (S/ 200,000.00), en caso se haya optado por perfeccionar el contrato con una orden de servicios.

ANEXO N° 2

DECLARACIÓN JURADA (ART. 52 DEL REGLAMENTO DE LA LEY DE CONTRATACIONES DEL ESTADO)

Señores

COMITÉ DE SELECCIÓN

**ADJUDICACIÓN SIMPLIFICADA N° 087-2024-GRSM/CS DERIVADA DEL CONCURSO PÚBLICO
N° 005-2024-GRSM/CS – PRIMERA CONVOCATORIA**

Presente.-

Mediante el presente el suscrito, postor y/o Representante Legal de [CONSIGNAR EN CASO DE SER PERSONA JURÍDICA], declaro bajo juramento:

- i. No haber incurrido y me obligo a no incurrir en actos de corrupción, así como a respetar el principio de integridad.
- ii. No tener impedimento para postular en el procedimiento de selección ni para contratar con el Estado, conforme al artículo 11 de la Ley de Contrataciones del Estado.
- iii. Conocer las sanciones contenidas en la Ley de Contrataciones del Estado y su Reglamento, así como las disposiciones aplicables de la Ley N° 27444, Ley del Procedimiento Administrativo General.
- iv. Participar en el presente proceso de contratación en forma independiente sin mediar consulta, comunicación, acuerdo, arreglo o convenio con ningún proveedor; y, conocer las disposiciones del Decreto Legislativo N° 1034, Decreto Legislativo que aprueba la Ley de Represión de Conductas Anticompetitivas.
- v. Conocer, aceptar y someterme a las bases, condiciones y reglas del procedimiento de selección.
- vi. Ser responsable de la veracidad de los documentos e información que presento en el presente procedimiento de selección.
- vii. Comprometerme a mantener la oferta presentada durante el procedimiento de selección y a perfeccionar el contrato, en caso de resultar favorecido con la buena pro.

[CONSIGNAR CIUDAD Y FECHA]

.....
**Firma, Nombres y Apellidos del postor o
Representante legal, según corresponda**

Importante

En el caso de consorcios, cada integrante debe presentar esta declaración jurada, salvo que sea presentada por el representante común del consorcio.

ANEXO N° 3

DECLARACIÓN JURADA DE CUMPLIMIENTO DE LOS TÉRMINOS DE REFERENCIA

Señores

COMITÉ DE SELECCIÓN

**ADJUDICACIÓN SIMPLIFICADA N° 087-2024-GRSM/CS DERIVADA DEL CONCURSO PÚBLICO
N° 005-2024-GRSM/CS – PRIMERA CONVOCATORIA**

Presente.-

Es grato dirigirme a usted, para hacer de su conocimiento que luego de haber examinado las bases y demás documentos del procedimiento de la referencia y, conociendo todos los alcances y las condiciones detalladas en dichos documentos, el postor que suscribe ofrece el servicio de **CONTRATACION DEL SERVICIO DE AMPLIACION Y MEJORAMIENTO DE LAS CAPACIDADES DE ALMACENAMIENTO Y DE LOS PROCESOS PRODUCTIVOS DE LA PLANTA PROCESADORA DE LA COOPERATIVA AGRARIA DEL PALMITO APROPAL, DISTRITO CAYNARACHI, PROVINCIA DE LAMAS, REGION DE SAN MARTIN. CON CÓDIGO UNIFICADO N° 2612008**, de conformidad con los Términos de Referencia que se indican en el numeral 3.1 del Capítulo III de la sección específica de las bases y los documentos del procedimiento.

[CONSIGNAR CIUDAD Y FECHA]

.....
**Firma, Nombres y Apellidos del postor o
Representante legal o común, según corresponda**

Importante

Adicionalmente, puede requerirse la presentación de documentación que acredite el cumplimiento de los términos de referencia, conforme a lo indicado en el acápite relacionado al contenido de las ofertas de la presente sección de las bases.

ANEXO N° 4

DECLARACIÓN JURADA DE PLAZO DE PRESTACIÓN DEL SERVICIO

Señores

COMITÉ DE SELECCIÓN

**ADJUDICACIÓN SIMPLIFICADA N° 087-2024-GRSM/CS DERIVADA DEL CONCURSO PÚBLICO
N° 005-2024-GRSM/CS – PRIMERA CONVOCATORIA**

Presente.-

Mediante el presente, con pleno conocimiento de las condiciones que se exigen en las bases del procedimiento de la referencia, me comprometo a prestar el servicio objeto del presente procedimiento de selección en el plazo de [CONSIGNAR EL PLAZO OFERTADO].

[CONSIGNAR CIUDAD Y FECHA]

.....
**Firma, Nombres y Apellidos del postor o
Representante legal o común, según corresponda**

ANEXO N° 5

PROMESA DE CONSORCIO

(Sólo para el caso en que un consorcio se presente como postor)

Señores

COMITÉ DE SELECCIÓN

ADJUDICACIÓN SIMPLIFICADA N° 087-2024-GRSM/CS DERIVADA DEL CONCURSO PÚBLICO
N° 005-2024-GRSM/CS – PRIMERA CONVOCATORIA

Presente.-

Los suscritos declaramos expresamente que hemos convenido en forma irrevocable, durante el lapso que dure el procedimiento de selección, para presentar una oferta conjunta a la **ADJUDICACIÓN SIMPLIFICADA N°** [CONSIGNAR NOMENCLATURA DEL PROCEDIMIENTO]

Asimismo, en caso de obtener la buena pro, nos comprometemos a formalizar el contrato de consorcio, de conformidad con lo establecido por el artículo 140 del Reglamento de la Ley de Contrataciones del Estado, bajo las siguientes condiciones:

a) Integrantes del consorcio

1. [NOMBRE, DENOMINACIÓN O RAZÓN SOCIAL DEL CONSORCIADO 1].
2. [NOMBRE, DENOMINACIÓN O RAZÓN SOCIAL DEL CONSORCIADO 2].

b) Designamos a [CONSIGNAR NOMBRES Y APELLIDOS DEL REPRESENTANTE COMÚN], identificado con [CONSIGNAR TIPO DE DOCUMENTO DE IDENTIDAD] N° [CONSIGNAR NÚMERO DE DOCUMENTO DE IDENTIDAD], como representante común del consorcio para efectos de participar en todos los actos referidos al procedimiento de selección, suscripción y ejecución del contrato correspondiente con [CONSIGNAR NOMBRE DE LA ENTIDAD].

Asimismo, declaramos que el representante común del consorcio no se encuentra impedido, inhabilitado ni suspendido para contratar con el Estado.

c) Fijamos nuestro domicilio legal común en [.....].

d) Las obligaciones que corresponden a cada uno de los integrantes del consorcio son las siguientes:

1. OBLIGACIONES DE [NOMBRE, DENOMINACIÓN O RAZÓN SOCIAL DEL CONSORCIADO 1] [%]²⁶

[DESCRIBIR LAS OBLIGACIONES DEL CONSORCIADO 1]

2. OBLIGACIONES DE [NOMBRE, DENOMINACIÓN O RAZÓN SOCIAL DEL CONSORCIADO 2] [%]²⁷

[DESCRIBIR LAS OBLIGACIONES DEL CONSORCIADO 2]

TOTAL OBLIGACIONES 100%²⁸

²⁶ Consignar únicamente el porcentaje total de las obligaciones, el cual debe ser expresado en número entero, sin decimales.

²⁷ Consignar únicamente el porcentaje total de las obligaciones, el cual debe ser expresado en número entero, sin decimales.

²⁸ Este porcentaje corresponde a la sumatoria de los porcentajes de las obligaciones de cada uno de los integrantes del consorcio.

[CONSIGNAR CIUDAD Y FECHA]

.....
Consortiado 1
Nombres, apellidos y firma del Consortiado 1
o de su Representante Legal
Tipo y N° de Documento de Identidad

.....
Consortiado 2
Nombres, apellidos y firma del Consortiado 2
o de su Representante Legal
Tipo y N° de Documento de Identidad

Importante

De conformidad con el artículo 52 del Reglamento, las firmas de los integrantes del consorcio deben ser legalizadas.

ANEXO N° 6

PRECIO DE LA OFERTA

Señores

COMITÉ DE SELECCIÓN

ADJUDICACIÓN SIMPLIFICADA N° 087-2024-GRSM/CS DERIVADA DEL CONCURSO PÚBLICO
N° 005-2024-GRSM/CS – PRIMERA CONVOCATORIA

Presente.-

Es grato dirigirme a usted, para hacer de su conocimiento que, de acuerdo con las bases, mi oferta es la siguiente:

CONCEPTO	PRECIO TOTAL
TOTAL	

El precio de la oferta [CONSIGNAR LA MONEDA DE LA CONVOCATORIA] incluye todos los tributos, seguros, transporte, inspecciones, pruebas y, de ser el caso, los costos laborales conforme a la legislación vigente, así como cualquier otro concepto que pueda tener incidencia sobre el costo del servicio a contratar; excepto la de aquellos postores que gocen de alguna exoneración legal, no incluirán en el precio de su oferta los tributos respectivos.

[CONSIGNAR CIUDAD Y FECHA]

.....
**Firma, Nombres y Apellidos del postor o
Representante legal o común, según corresponda**

Importante

- *El postor debe consignar el precio total de la oferta, sin perjuicio que, de resultar favorecido con la buena pro, presente el detalle de precios unitarios para el perfeccionamiento del contrato.*
- *En caso que el postor reduzca su oferta, según lo previsto en el artículo 68 del Reglamento, debe presentar nuevamente este Anexo.*
- *El postor que goce de alguna exoneración legal, debe indicar que su oferta no incluye el tributo materia de la exoneración, debiendo incluir el siguiente texto:

Mi oferta no incluye [CONSIGNAR EL TRIBUTO MATERIA DE LA EXONERACIÓN]”.*

ANEXO N° 7
DECLARACIÓN JURADA DE CUMPLIMIENTO DE CONDICIONES PARA LA
APLICACIÓN DE LA EXONERACIÓN DEL IGV

Señores

COMITÉ DE SELECCIÓN

ADJUDICACIÓN SIMPLIFICADA N° 087-2024-GRSM/CS DERIVADA DEL CONCURSO PÚBLICO
N° 005-2024-GRSM/CS – PRIMERA CONVOCATORIA

Presente.-

Mediante el presente el suscrito, postor y/o Representante Legal de [CONSIGNAR EN CASO DE SER PERSONA JURÍDICA], declaro bajo juramento que gozo del beneficio de la exoneración del IGV previsto en la Ley N° 27037, Ley de Promoción de la Inversión en la Amazonía, dado que cumpla con las condiciones siguientes:

- 1.- Que el domicilio fiscal de la empresa²⁹ se encuentra ubicada en la Amazonía y coincide con el lugar establecido como sede central (donde tiene su administración y lleva su contabilidad);
- 2.- Que la empresa se encuentra inscrita en las Oficinas Registrales de la Amazonía (exigible en caso de personas jurídicas);
- 3.- Que, al menos el setenta por ciento (70%) de los activos fijos de la empresa se encuentran en la Amazonía; y
- 4.- Que la empresa no presta servicios fuera de la Amazonía.

[CONSIGNAR CIUDAD Y FECHA]

.....
Firma, Nombres y Apellidos del postor o
Representante legal, según corresponda

Importante

Cuando se trate de consorcios, esta declaración jurada será presentada por cada uno de los integrantes del consorcio, salvo que se trate de consorcios con contabilidad independiente, en cuyo caso debe ser suscrita por el representante común, debiendo indicar su condición de consorcio con contabilidad independiente y el número de RUC del consorcio.

²⁹ En el artículo 1 del "Reglamento de las Disposiciones Tributarias contenidas en la Ley de Promoción de la Inversión en la Amazonía" se define como "empresa" a las "Personas naturales, sociedades conyugales, sucesiones indivisas y personas consideradas jurídicas por la Ley del Impuesto a la Renta, generadoras de rentas de tercera categoría, ubicadas en la Amazonía. Las sociedades conyugales son aquéllas que ejerzan la opción prevista en el Artículo 16 de la Ley del Impuesto a la Renta."

ANEXO N° 8

EXPERIENCIA DEL POSTOR EN LA ESPECIALIDAD

Señores
COMITÉ DE SELECCIÓN
ADJUDICACIÓN SIMPLIFICADA N° 087-2024-GRSM/CS DERIVADA DEL CONCURSO PÚBLICO N° 005-2024-GRSM/CS – PRIMERA CONVOCATORIA
Presente.-

Mediante el presente, el suscrito detalla la siguiente EXPERIENCIA EN LA ESPECIALIDAD:

N°	CLIENTE	OBJETO DEL CONTRATO	N° CONTRATO / O/S / COMPROBANTE DE PAGO	FECHA DEL CONTRATO O CP ³⁰	FECHA DE LA CONFORMIDAD DE SER EL CASO ³¹	EXPERIENCIA PROVENIENTE ³² DE:	MONEDA	IMPORTE ³³	TIPO DE CAMBIO VENTA ³⁴	MONTO FACTURADO ACUMULADO ³⁵
1										
2										
3										
4										

³⁰ Se refiere a la fecha de suscripción del contrato, de la emisión de la Orden de Servicios o de cancelación del comprobante de pago, según corresponda.

³¹ Únicamente, cuando la fecha del perfeccionamiento del contrato, sea previa a los ocho (8) años anteriores a la fecha de presentación de ofertas, caso en el cual el postor debe acreditar que la conformidad se emitió dentro de dicho periodo.

³² Si el titular de la experiencia no es el postor, consignar si dicha experiencia corresponde a la matriz en caso que el postor sea sucursal, o fue transmitida por reorganización societaria, debiendo acompañar la documentación sustentatoria correspondiente. Al respecto, según la Opinión N° 216-2017/DTN “Considerando que la sociedad matriz y la sucursal constituyen la misma persona jurídica, la sucursal puede acreditar como suya la experiencia de su matriz”. Del mismo modo, según lo previsto en la Opinión N° 010-2013/DTN, “... en una operación de reorganización societaria que comprende tanto una fusión como una escisión, la sociedad resultante podrá acreditar como suya la experiencia de la sociedad incorporada o absorbida, que se extingue producto de la fusión; asimismo, si en virtud de la escisión se transfiere un bloque patrimonial consistente en una línea de negocio completa, la sociedad resultante podrá acreditar como suya la experiencia de la sociedad escindida, correspondiente a la línea de negocio transmitida. De esta manera, la sociedad resultante podrá emplear la experiencia transmitida, como consecuencia de la reorganización societaria antes descrita, en los futuros procesos de selección en los que participe”.

³³ Se refiere al monto del contrato ejecutado incluido adicionales y reducciones, de ser el caso.

³⁴ El tipo de cambio venta debe corresponder al publicado por la SBS correspondiente a la fecha de suscripción del contrato, de la emisión de la Orden de Servicios o de cancelación del comprobante de pago, según corresponda.

³⁵ Consignar en la moneda establecida en las bases.

N°	CLIENTE	OBJETO DEL CONTRATO	N° CONTRATO / O/S / COMPROBANTE DE PAGO	FECHA DEL CONTRATO O CP ³⁰	FECHA DE LA CONFORMIDAD DE SER EL CASO ³¹	EXPERIENCIA PROVENIENTE ³² DE:	MONEDA	IMPORTE ³³	TIPO DE CAMBIO VENTA ³⁴	MONTO FACTURADO ACUMULADO ³⁵
5										
6										
7										
8										
9										
10										
	...									
20										
TOTAL										

[CONSIGNAR CIUDAD Y FECHA]

.....
Firma, Nombres y Apellidos del postor o
Representante legal o común, según corresponda

ANEXO N° 9

**DECLARACIÓN JURADA
(NUMERAL 49.4 DEL ARTÍCULO 49 DEL REGLAMENTO)**

Señores

COMITÉ DE SELECCIÓN

**ADJUDICACIÓN SIMPLIFICADA N° 087-2024-GRSM/CS DERIVADA DEL CONCURSO PÚBLICO
N° 005-2024-GRSM/CS – PRIMERA CONVOCATORIA**

Presente.-

Mediante el presente el suscrito, postor y/o Representante Legal de [CONSIGNAR EN CASO DE SER PERSONA JURÍDICA], declaro que la experiencia que acredito de la empresa [CONSIGNAR LA DENOMINACIÓN DE LA PERSONA JURÍDICA] como consecuencia de una reorganización societaria, no se encuentra en el supuesto establecido en el numeral 49.4 del artículo 49 del Reglamento.

[CONSIGNAR CIUDAD Y FECHA]

.....
**Firma, Nombres y Apellidos del postor o
Representante legal, según corresponda**

Importante

A efectos de cautelar la veracidad de esta declaración, el postor puede verificar la información de la Relación de Proveedores Sancionados por el Tribunal de Contrataciones del Estado con Sanción Vigente en <http://portal.osce.gob.pe/rnp/content/relación-de-proveedores-sancionados>. También le asiste dicha facultad al órgano encargado de las contrataciones o al órgano de la Entidad al que se le haya asignado la función de verificación de la oferta presentada por el postor ganador de la buena pro.

ANEXO N° 12

AUTORIZACIÓN DE NOTIFICACIÓN DE LA DECISIÓN DE LA ENTIDAD SOBRE LA SOLICITUD DE AMPLIACIÓN DE PLAZO MEDIANTE MEDIOS ELECTRÓNICOS DE COMUNICACIÓN

(DOCUMENTO A PRESENTAR EN EL PERFECCIONAMIENTO DEL CONTRATO)

Señores

COMITÉ DE SELECCIÓN

ADJUDICACIÓN SIMPLIFICADA N° 087-2024-GRSM/CS DERIVADA DEL CONCURSO PÚBLICO N° 005-2024-GRSM/CS – PRIMERA CONVOCATORIA

Presente.-

El que se suscribe, [.....], postor adjudicado y/o Representante Legal de [CONSIGNAR EN CASO DE SER PERSONA JURÍDICA], identificado con [CONSIGNAR TIPO DE DOCUMENTO DE IDENTIDAD] N° [CONSIGNAR NÚMERO DE DOCUMENTO DE IDENTIDAD], autorizo que durante la ejecución del contrato se me notifique al correo electrónico [INDICAR EL CORREO ELECTRÓNICO] lo siguiente:

✓ Notificación de la decisión de la Entidad respecto a la solicitud de ampliación de plazo.

[CONSIGNAR CIUDAD Y FECHA]

.....
**Firma, Nombres y Apellidos del postor o
Representante legal o común, según corresponda**

Importante

La notificación de la decisión de la Entidad respecto a la solicitud de ampliación de plazo se efectúa por medios electrónicos de comunicación, siempre que se cuente con la autorización correspondiente y sea posible obtener un acuse de recibo a través del mecanismo utilizado.