



Organismo
Supervisor de las
Contrataciones
del Estado

SUB DIRECCIÓN DE NORMATIVIDAD – DIRECCIÓN TÉCNICO NORMATIVA

BASES ESTÁNDAR DE ADJUDICACIÓN SIMPLIFICADA PARA LA CONTRATACIÓN DE LA EJECUCIÓN DE OBRAS EN EL MARCO DE LA LEY N° 31728

Directiva N° 001-2023-OSCE/CD

N° Versión	Aprobada / Modificada por	Fecha de emisión
1	Resolución N° 103-2023-OSCE-PRE	05/05/2023

SIMBOLOGÍA UTILIZADA:

N°	Símbolo	Descripción
1	[ABC] / [.....]	La información solicitada dentro de los corchetes sombreados debe ser completada por la Entidad durante la elaboración de las bases.
2	[ABC] / [.....]	Es una indicación, o información que deberá ser completada por la Entidad con posterioridad al otorgamiento de la buena pro para el caso específico de la elaboración de la PROFORMA DEL CONTRATO; o por los proveedores, en el caso de los ANEXOS de la oferta.
3	Importante • Abc	Se refiere a consideraciones importantes a tener en cuenta por el comité de selección y por los proveedores.
4	Advertencia • Abc	Se refiere a advertencias a tener en cuenta por el comité de selección y por los proveedores.
5	Importante para la Entidad • Xyz	Se refiere a consideraciones importantes a tener en cuenta por el comité de selección y deben ser eliminadas una vez culminada la elaboración de las bases.

CARACTERÍSTICAS DEL DOCUMENTO:

Las bases estándar deben ser elaboradas en formato WORD, y deben tener las siguientes características:

N°	Características	Parámetros
1	Márgenes	Superior : 2.5 cm Inferior: 2.5 cm Izquierda: 2.5 cm Derecha: 2.5 cm
2	Fuente	Arial
3	Estilo de Fuente	Normal: Para el contenido en general Cursiva: Para el encabezado y pie de página Para las Consideraciones importantes (Ítem 3 del cuadro anterior)
4	Color de Fuente	Automático: Para el contenido en general Azul : Para las Consideraciones importantes (Ítem 3 del cuadro anterior)
5	Tamaño de Letra	16 : Para las dos primeras hojas de las Secciones General y Específica 11 : Para el nombre de los Capítulos. 10 : Para el cuerpo del documento en general 9 : Para el encabezado y pie de página Para el contenido de los cuadros, pudiendo variar, según la necesidad 8 : Para las Notas al pie
6	Alineación	Justificada: Para el contenido en general y notas al pie. Centrada : Para la primera página, los títulos de las Secciones y nombres de los Capítulos)
7	Interlineado	Sencillo
8	Espaciado	Anterior : 0 Posterior : 0
9	Subrayado	Para los nombres de las Secciones y para resaltar o hacer hincapié en algún concepto

INSTRUCCIONES DE USO:

- Una vez registrada la información solicitada dentro de los corchetes sombreados en gris, el texto deberá quedar en letra tamaño 10, con estilo normal, sin formato de negrita y sin sombrear.
- La nota **IMPORTANTE** no puede ser modificada ni eliminada en la Sección General. En el caso de la Sección Específica debe seguirse la instrucción que se indica en dicha nota.

Elaboradas en abril de 2023

**BASES ESTÁNDAR DE ADJUDICACIÓN SIMPLIFICADA
PARA LA CONTRATACIÓN DE LA EJECUCIÓN DE OBRAS
EN EL MARCO DE LA LEY N° 31728, LEY QUE APRUEBA
CRÉDITOS SUPLEMENTARIOS PARA EL
FINANCIAMIENTO DE MAYORES GASTOS EN EL MARCO
DE LA REACTIVACIÓN ECONÓMICA, A FAVOR DE
DIVERSOS PLIEGOS DEL GOBIERNO NACIONAL,
GOBIERNOS REGIONALES Y GOBIERNOS LOCALES, Y
DICTA OTRAS MEDIDAS¹**

**ADJUDICACIÓN SIMPLIFICADA – Ley 31728-SM-9-2023-
MPSM/CS - PRIMERA CONVOCATORIA**

**CONTRATACIÓN DE LA EJECUCIÓN DE LA OBRA
“MEJORAMIENTO Y AMPLIACION DEL SERVICIO DE AGUA
POTABLE Y SANEAMIENTO BASICO RURAL DE LOS CENTROS
POBLADOS COCHAN BAJO Y LIMON CARRO EN LOS DISTRITOS
DE SAN SILVETRE DE COCHAN Y UNION AGUA BLANCA DE LA
PROVINCIA DE SAN MIGUEL – DEPARTAMENTO DE
CAJAMARCA”, CON CÓDIGO ÚNICO DE INVERSIONES: 2490849**



MUNICIPALIDAD PROVINCIAL DE SAN MIGUEL

PRIMER MIEMBRO TITULAR



MUNICIPALIDAD PROVINCIAL DE SAN MIGUEL

PRESIDENTE TITULAR



MUNICIPALIDAD PROVINCIAL DE SAN MIGUEL

SEGUNDO MIEMBRO TITULAR

¹ Estas bases se utilizarán para la contratación de la ejecución de obras cuyo valor referencial sea igual o superior a S/ 2 800 000,00 (DOS MILLONES OCHOCIENTOS MIL Y 00/100 SOLES), e inferior a S/ 10 000 000,00 (DIEZ MILLONES Y 00/100 SOLES), según lo dispuesto en el numeral 5.1 del Artículo 5 de la Ley N° 31728.

DEBER DE COLABORACIÓN

La Entidad y todo proveedor que se someta a las presentes Bases, sea como participante, postor y/o contratista, deben conducir su actuación conforme a los principios previstos en la Ley de Contrataciones del Estado.

En este contexto, se encuentran obligados a prestar su colaboración al OSCE y a la Secretaría Técnica de la Comisión de Defensa de la Libre Competencia del INDECOPI, en todo momento según corresponda a sus competencias, a fin de comunicar presuntos casos de fraude, colusión y corrupción por parte de los funcionarios y servidores de la Entidad, así como los proveedores y demás actores que participan en el proceso de contratación.

De igual forma, deben poner en conocimiento del OSCE y a la Secretaría Técnica de la Comisión de Defensa de la Libre Competencia del INDECOPI los indicios de conductas anticompetitivas que se presenten durante el proceso de contratación, en los términos del Decreto Legislativo N° 1034, "Ley de Represión de Conductas Anticompetitivas", o norma que la sustituya, así como las demás normas de la materia.

La Entidad y todo proveedor que se someta a las presentes Bases, sea como participante, postor y/o contratista del proceso de contratación deben permitir al OSCE o a la Secretaría Técnica de la Comisión de Defensa de la Libre Competencia del INDECOPI el acceso a la información referida a las contrataciones del Estado que sea requerida, prestar testimonio o absolución de posiciones que se requieran, entre otras formas de colaboración.

MUNICIPALIDAD PROVINCIAL DE SAN MIGUEL

PRIMER MIEMBRO TITULAR

MUNICIPALIDAD PROVINCIAL DE SAN MIGUEL

PRESIDENTE TITULAR

MUNICIPALIDAD PROVINCIAL DE SAN MIGUEL

SEGUNDO MIEMBRO TITULAR

SECCIÓN GENERAL

DISPOSICIONES COMUNES DEL PROCEDIMIENTO DE SELECCIÓN

(ESTA SECCIÓN NO DEBE SER MODIFICADA EN NINGÚN EXTREMO, BAJO SANCIÓN DE NULIDAD)



MUNICIPALIDAD PROVINCIAL DE SAN MIGUEL

PRIMER MIEMBRO TITULAR



MUNICIPALIDAD PROVINCIAL DE SAN MIGUEL

PRESIDENTE TITULAR



MUNICIPALIDAD PROVINCIAL DE SAN MIGUEL

SEGUNDO MIEMBRO TITULAR

CAPÍTULO I ETAPAS DEL PROCEDIMIENTO DE SELECCIÓN

1.1. REFERENCIAS

Cuando en el presente documento se mencione la palabra Ley, se entiende que se está haciendo referencia a la Ley N° 30225, Ley de Contrataciones del Estado, y cuando se mencione la palabra Reglamento, se entiende que se está haciendo referencia al Reglamento de la Ley de Contrataciones del Estado aprobado por Decreto Supremo N° 344-2018-EF.

Las referidas normas incluyen sus respectivas modificaciones, de ser el caso.

1.2. CONVOCATORIA

Se realiza a través de su publicación en el SEACE de conformidad con lo señalado en el artículo 54 del Reglamento, en la fecha señalada en el calendario del procedimiento de selección, debiendo adjuntar las bases.

1.3. REGISTRO DE PARTICIPANTES

El registro de participantes se realiza conforme al artículo 55 del Reglamento. En el caso de un consorcio, basta que se registre uno (1) de sus integrantes.

Importante

- Para registrarse como participante en un procedimiento de selección convocado por las Entidades del Estado Peruano, es necesario que los proveedores cuenten con inscripción vigente y estar habilitados ante el Registro Nacional de Proveedores (RNP) que administra el Organismo Supervisor de las Contrataciones del Estado (OSCE). Para obtener mayor información, se puede ingresar a la siguiente dirección electrónica: www.rnp.gob.pe.
- Los proveedores que deseen registrar su participación deben ingresar al SEACE utilizando su Certificado SEACE (usuario y contraseña). Asimismo, deben observar las instrucciones señaladas en el documento de orientación "Guía para el registro de participantes electrónico" publicado en <https://www2.seace.gob.pe/>.
- En caso los proveedores no cuenten con inscripción vigente en el RNP y/o se encuentren inhabilitados o suspendidos para ser participantes, postores y/o contratistas, el SEACE restringirá su registro, quedando a potestad de estos intentar nuevamente registrar su participación en el procedimiento de selección en cualquier otro momento, dentro del plazo establecido para dicha etapa, siempre que haya obtenido la vigencia de su inscripción o quedado sin efecto la sanción que le impuso el Tribunal de Contrataciones del Estado.

1.4. FORMULACIÓN DE CONSULTAS Y OBSERVACIONES A LAS BASES

La formulación de consultas y observaciones a las bases se efectúa de conformidad con lo establecido en los numerales 72.1 y 72.2 del artículo 72 del Reglamento, así como el literal a) del artículo 89 del Reglamento.

Importante

No pueden formularse consultas ni observaciones respecto del contenido de una ficha de homologación aprobada, aun cuando el requerimiento haya sido homologado parcialmente respecto a las características técnicas y/o requisitos de calificación y/o condiciones de ejecución. Las consultas y observaciones que se formulen sobre el particular, se tienen como no presentadas.

1.5. ABSOLUCIÓN DE CONSULTAS, OBSERVACIONES E INTEGRACIÓN DE BASES

La absolución de consultas, observaciones e integración de las bases se realizan conforme a las disposiciones previstas en el numeral 72.4 y el literal a) del artículo 89 del Reglamento.

MUNICIPALIDAD PROVINCIAL DE SAN MIGUEL

PRIMER MIEMBRO TITULAR



PRESIDENTE TITULAR



MUNICIPALIDAD PROVINCIAL DE SAN MIGUEL

SEGUNDO MIEMBRO TITULAR

Importante

- No se absolverán consultas y observaciones a las bases que se presenten en forma física.
- Cuando exista divergencia entre lo indicado en el pliego de absolución de consultas y observaciones y la integración de bases, prevalece lo absuelto en el referido pliego; sin perjuicio, del deslinde de responsabilidades correspondiente.

1.6. FORMA DE PRESENTACIÓN DE OFERTAS

Las ofertas se presentan conforme lo establecido en el artículo 59 y en el artículo 90 del Reglamento.

Las declaraciones juradas, formatos o formularios previstos en las bases que conforman la oferta deben estar debidamente firmados por el postor (firma manuscrita o digital, según la Ley N° 27269, Ley de Firmas y Certificados Digitales²). Los demás documentos deben ser visados por el postor. En el caso de persona jurídica, por su representante legal, apoderado o mandatario designado para dicho fin y, en el caso de persona natural, por este o su apoderado. No se acepta el pegado de la imagen de una firma o visto. Las ofertas se presentan foliadas.

Importante

- Los formularios electrónicos que se encuentran en el SEACE y que los proveedores deben llenar para presentar sus ofertas, tienen carácter de declaración jurada.
- En caso la información contenida en los documentos escaneados que conforman la oferta no coincida con lo declarado a través del SEACE, prevalece la información declarada en los documentos escaneados.
- No se tomarán en cuenta las ofertas que se presenten en físico a la Entidad.

1.7. PRESENTACIÓN Y APERTURA DE OFERTAS

El participante presentará su oferta de manera electrónica a través del SEACE, desde las 00:01 horas hasta las 23:59 horas del día establecido para el efecto en el cronograma del procedimiento; adjuntando el archivo digitalizado que contenga los documentos que conforman la oferta de acuerdo a lo requerido en las bases.

El participante debe verificar antes de su envío, bajo su responsabilidad, que el archivo pueda ser descargado y su contenido sea legible.

Importante

Los integrantes de un consorcio no pueden presentar ofertas individuales ni conformar más de un consorcio en un procedimiento de selección, o en un determinado ítem cuando se trate de procedimientos de selección según relación de ítems.

En la apertura electrónica de la oferta, el comité de selección verifica la presentación de lo exigido en la sección específica de las bases de conformidad con el numeral 73.2 del artículo 73 del Reglamento. De no cumplir con lo requerido, la oferta se considera no admitida.

Asimismo, el comité de selección declara no admitidas las ofertas que se encuentran por debajo del noventa por ciento (90%) del valor referencial o que excedan en más del diez por ciento (10%) del valor referencial.

1.8. CALIFICACIÓN DE OFERTAS

El comité de selección califica a los postores admitidos, verificando que cumplan con los requisitos de calificación detallados en el numeral 3.2 del Capítulo III de la sección específica de las bases. La oferta del postor que no cumpla con los requisitos de calificación es descalificada.

² Para mayor información sobre la normativa de firmas y certificados digitales ingresar a: <https://www.indecopi.gob.pe/web/firmas-digitales/firmar-y-certificados-digitales>

MUNICIPALIDAD PROVINCIAL DE SAN MIGUEL



PRIMER MIEMBRO TITULAR

MUNICIPALIDAD PROVINCIAL DE SAN MIGUEL



PRESIDENTE TITULAR

MUNICIPALIDAD PROVINCIAL DE SAN MIGUEL



SEGUNDO MIEMBRO TITULAR

1.9. EVALUACIÓN DE LAS OFERTAS

La evaluación consiste en la aplicación de los factores de evaluación previstos en el Capítulo IV de la sección específica de las bases a las ofertas que cumplan los requisitos de calificación, con el objeto de determinar la oferta con el mejor puntaje y el orden de prelación de las ofertas.

Para determinar la oferta con el mejor puntaje, se toma en cuenta lo indicado en el numeral 74.2 del artículo 74 del Reglamento.

El desempate mediante sorteo se realiza de manera electrónica a través del SEACE.

Importante

En el caso de procedimientos de selección por relación de ítems cuando la obra se ejecute fuera de la provincia de Lima y Callao y el valor referencial de algún ítem no supere los novecientos mil Soles (S/ 900,000.00), a solicitud del postor se asigna una bonificación equivalente al diez por ciento (10%) sobre el puntaje total obtenido en dicho ítem por los postores con domicilio en la provincia donde se ejecuta la obra, o en las provincias colindantes, sean o no pertenecientes al mismo departamento o región. El domicilio es el consignado en la constancia de inscripción ante el RNP³.

1.10. SUBSANACIÓN DE LAS OFERTAS

La subsanación de las ofertas se sujeta a lo establecido en el artículo 60 del Reglamento. La corrección aritmética a la que hace referencia el numeral 60.4 de dicho artículo procede para la ejecución de obras a suma alzada.

El plazo que se otorgue para la subsanación no puede ser inferior a un (1) día hábil.

La solicitud de subsanación se realiza de manera electrónica a través del SEACE y será remitida al correo electrónico consignado por el postor al momento de realizar su inscripción en el RNP, siendo su responsabilidad el permanente seguimiento de las notificaciones a dicho correo. La notificación de la solicitud se entiende efectuada el día de su envío al correo electrónico.

La presentación de las subsanaciones se realiza a través del SEACE. No se tomará en cuenta la subsanación que se presente en físico a la Entidad.

1.11. RECHAZO DE LAS OFERTAS

Previo al otorgamiento de la buena pro, el comité de selección revisa la oferta económica del postor que ocupó el primer lugar en el orden de prelación, y en el supuesto que dicha oferta supere el valor referencial, solicita al postor la reducción de su oferta económica; asimismo, en caso el postor no reduzca su oferta económica o la oferta económica reducida supere el valor referencial, para que considere válida la oferta, solicita la certificación de crédito presupuestario correspondiente y la aprobación del Titular de la Entidad; de conformidad con lo establecido para el rechazo de ofertas previsto en el artículo 68 del Reglamento, de ser el caso.

De rechazarse la oferta del postor que ocupó el primer lugar, corresponde aplicar el procedimiento señalado en el párrafo anterior al postor que sigue en el orden de prelación establecido, en caso hubiere, a efectos de definir la oferta ganadora.

1.12. OTORGAMIENTO DE LA BUENA PRO

Definida la oferta ganadora, el comité de selección otorga la buena pro, mediante su publicación en el SEACE, incluyendo el cuadro comparativo y las actas debidamente motivadas de los resultados de la admisión, no admisión, calificación, descalificación, evaluación, rechazo y el otorgamiento de la buena pro.

MUNICIPALIDAD PROVINCIAL DE SAN MIGUEL

PRIMER MIEMBRO TITULAR

MUNICIPALIDAD PROVINCIAL DE SAN MIGUEL

PRESIDENTE TITULAR

MUNICIPALIDAD PROVINCIAL DE SAN MIGUEL

SEGUNDO MIEMBRO TITULAR

³ La constancia de inscripción electrónica se visualizará en el portal web del Registro Nacional de Proveedores:
www.rnp.gob.pe

1.13. CONSENTIMIENTO DE LA BUENA PRO

Cuando se hayan presentado dos (2) o más ofertas, el consentimiento de la buena pro se produce a los cinco (5) días hábiles siguientes de la notificación de su otorgamiento, sin que los postores hayan ejercido el derecho de interponer el recurso de apelación.

En caso que se haya presentado una sola oferta, el consentimiento de la buena pro se produce el mismo día de la notificación de su otorgamiento.

El consentimiento del otorgamiento de la buena pro se publica en el SEACE al día hábil siguiente de producido.

Importante

Una vez consentido el otorgamiento de la buena pro, el órgano encargado de las contrataciones o el órgano de la Entidad al que se haya asignado tal función realiza la verificación de la oferta presentada por el postor ganador de la buena pro conforme lo establecido en el numeral 64.6 del artículo 64 del Reglamento.

MUNICIPALIDAD PROVINCIAL DE SAN MIGUEL

PRIMER MIEMBRO TITULAR

MUNICIPALIDAD PROVINCIAL DE SAN MIGUEL

PRESIDENTE TITULAR

MUNICIPALIDAD PROVINCIAL DE SAN MIGUEL

SEGUNDO MIEMBRO TITULAR

CAPÍTULO II SOLUCIÓN DE CONTROVERSIAS DURANTE EL PROCEDIMIENTO DE SELECCIÓN

2.1. RECURSO DE APELACIÓN

A través del recurso de apelación se pueden impugnar los actos dictados durante el desarrollo del procedimiento de selección hasta antes del perfeccionamiento del contrato.

El recurso de apelación se presenta ante y es resuelto por el Tribunal de Contrataciones del Estado.

Los actos que declaren la nulidad de oficio, la cancelación del procedimiento de selección y otros actos emitidos por el Titular de la Entidad que afecten la continuidad de este, se impugnan ante el Tribunal de Contrataciones del Estado.

Importante

- *Una vez otorgada la buena pro, el comité de selección está en la obligación de permitir el acceso de los participantes y postores al expediente de contratación, salvo la información calificada como secreta, confidencial o reservada por la normativa de la materia, a más tardar dentro del día siguiente de haberse solicitado por escrito.*

Luego de otorgada la buena pro no se da a conocer las ofertas cuyos requisitos de calificación no fueron analizados y revisados por el comité de selección.
- *A efectos de recoger la información de su interés, los postores pueden valerse de distintos medios, tales como: (i) la lectura y/o toma de apuntes, (ii) la captura y almacenamiento de imágenes, e incluso (iii) pueden solicitar copia de la documentación obrante en el expediente, siendo que, en este último caso, la Entidad deberá entregar dicha documentación en el menor tiempo posible, previo pago por tal concepto.*
- *El recurso de apelación se presenta ante la Mesa de Partes del Tribunal o ante las oficinas desconcentradas del OSCE.*

2.2. PLAZOS DE INTERPOSICIÓN DEL RECURSO DE APELACIÓN

La apelación contra el otorgamiento de la buena pro o contra los actos dictados con anterioridad a ella se interpone dentro de los cinco (5) días hábiles siguientes de haberse notificado el otorgamiento de la buena pro.

La apelación contra los actos dictados con posterioridad al otorgamiento de la buena pro, contra la declaración de nulidad, cancelación y declaratoria de desierto del procedimiento, se interpone dentro de los cinco (5) días hábiles siguientes de haberse tomado conocimiento del acto que se desea impugnar.

MUNICIPALIDAD PROVINCIAL DE SAN MIGUEL

PRIMER MIEMBRO TITULAR

MUNICIPALIDAD PROVINCIAL DE SAN MIGUEL

PRESIDENTE TITULAR

MUNICIPALIDAD PROVINCIAL DE SAN MIGUEL

SEGUNDO MIEMBRO TITULAR

CAPÍTULO III DEL CONTRATO

3.1. PERFECCIONAMIENTO DEL CONTRATO

Los plazos y el procedimiento para perfeccionar el contrato se realiza conforme a lo indicado en el artículo 141 del Reglamento.

Para perfeccionar el contrato, el postor ganador de la buena pro debe presentar los documentos señalados en los artículos 139 y 175 del Reglamento, así como los previstos en la sección específica de las bases.

3.2. GARANTÍAS

Las garantías que deben otorgar los postores y/o contratistas, según corresponda, son las de fiel cumplimiento del contrato y por los adelantos.

3.2.1. GARANTÍA DE FIEL CUMPLIMIENTO

Como requisito indispensable para perfeccionar el contrato, el postor ganador debe entregar a la Entidad la garantía de fiel cumplimiento del mismo por una suma equivalente al diez por ciento (10%) del monto del contrato original. Esta se mantiene vigente hasta el consentimiento de la liquidación final.

3.2.2. GARANTÍA DE FIEL CUMPLIMIENTO POR PRESTACIONES ACCESORIAS

En las contrataciones que conllevan la ejecución de prestaciones accesorias, tales como mantenimiento, reparación o actividades afines, se otorga una garantía adicional por una suma equivalente al diez por ciento (10%) del monto del contrato de la prestación accesorio, la misma que debe ser renovada periódicamente hasta el cumplimiento total de las obligaciones garantizadas.

3.2.3. GARANTÍA POR ADELANTO

En caso se haya previsto en la sección específica de las bases la entrega de adelantos, el contratista debe presentar una garantía emitida por idéntico monto conforme a lo estipulado en el artículo 153 del Reglamento.

3.3. REQUISITOS DE LAS GARANTÍAS

Las garantías que se presenten deben ser incondicionales, solidarias, irrevocables y de realización automática en el país, al solo requerimiento de la Entidad. Asimismo, deben ser emitidas por empresas que se encuentren bajo la supervisión directa de la Superintendencia de Banca, Seguros y Administradoras Privadas de Fondos de Pensiones, y que cuenten con clasificación de riesgo B o superior. Asimismo, deben estar autorizadas para emitir garantías; o estar consideradas en la última lista de bancos extranjeros de primera categoría que periódicamente publica el Banco Central de Reserva del Perú.

Importante

Corresponde a la Entidad verificar que las garantías presentadas por el postor ganador de la buena pro y/o contratista cumplan con los requisitos y condiciones necesarios para su aceptación y eventual ejecución; sin perjuicio de la determinación de las responsabilidades funcionales que correspondan.

Advertencia

MUNICIPALIDAD PROVINCIAL DE SAN MIGUEL

PRIMER MIEMBRO TITULAR

MUNICIPALIDAD PROVINCIAL DE SAN MIGUEL

PRESIDENTE TITULAR

MUNICIPALIDAD PROVINCIAL DE SAN MIGUEL

SEGUNDO MIEMBRO TITULAR

Los funcionarios de las Entidades no deben aceptar garantías emitidas bajo condiciones distintas a las establecidas en el presente numeral, debiendo tener en cuenta lo siguiente:

- 1. La clasificadora de riesgo que asigna la clasificación a la empresa que emite la garantía debe encontrarse listada en el portal web de la SBS (<http://www.sbs.gob.pe/sistema-financiero/clasificadoras-de-riesgo>).*
- 2. Se debe identificar en la página web de la clasificadora de riesgo respectiva, cuál es la clasificación vigente de la empresa que emite la garantía, considerando la vigencia a la fecha de emisión de la garantía.*
- 3. Para fines de lo establecido en el artículo 148 del Reglamento, la clasificación de riesgo B, incluye las clasificaciones B+ y B.*
- 4. Si la empresa que otorga la garantía cuenta con más de una clasificación de riesgo emitida por distintas empresas listadas en el portal web de la SBS, bastará que en una de ellas cumpla con la clasificación mínima establecida en el Reglamento.*

En caso exista alguna duda sobre la clasificación de riesgo asignada a la empresa emisora de la garantía, se deberá consultar a la clasificadora de riesgos respectiva.

De otro lado, además de cumplir con el requisito referido a la clasificación de riesgo, a efectos de verificar si la empresa emisora se encuentra autorizada por la SBS para emitir garantías, debe revisarse el portal web de dicha Entidad (<http://www.sbs.gob.pe/sistema-financiero/relacion-de-empresas-que-se-encuentran-autorizadas-a-emitir-cartas-fianza>).

Los funcionarios competentes deben verificar la autenticidad de la garantía a través de los mecanismos establecidos (consulta web, teléfono u otros) por la empresa emisora.

3.4. EJECUCIÓN DE GARANTÍAS

La Entidad puede solicitar la ejecución de las garantías conforme a los supuestos contemplados en el artículo 155 del Reglamento.

3.5. ADELANTOS

La Entidad puede establecer la entrega de adelantos directos y adelantos para materiales e insumos, y en el caso de contratos bajo la modalidad llave en mano, para equipamiento y mobiliario, de conformidad con el artículo 180 del Reglamento, siempre que ello haya sido previsto en la sección específica de las bases.

Asimismo, la Entidad puede establecer la obligación de constituir un fideicomiso para el manejo de los recursos que el contratista reciba a título de adelanto, de acuerdo al procedimiento, plazos y requisitos señalados en los artículos 184 y 185 del Reglamento.

3.6. VALORIZACIONES

Las valorizaciones son la cuantificación económica de un avance físico en la ejecución de la obra, realizada en un período determinado, tienen el carácter de pagos a cuenta y son elaboradas el último día de cada período previsto en la sección específica de las bases, por el inspector o supervisor, según corresponda y el contratista.

En caso se haya suscrito contrato con un consorcio, el pago de las valorizaciones se realizará a quien se indique en el contrato de consorcio.

Advertencia

En caso de retraso en los pagos a cuenta o pago final por parte de la Entidad, salvo que se deba a caso fortuito o fuerza mayor, esta reconoce al contratista los intereses legales correspondientes, de conformidad con el artículo 39 de la Ley y los artículos 1244, 1245 y 1246 del Código Civil, debiendo repetir contra los responsables de la demora injustificada.

MUNICIPALIDAD PROVINCIAL DE SAN MIGUEL

PRIMER MIEMBRO TITULAR

MUNICIPALIDAD PROVINCIAL DE SAN MIGUEL

PRESIDENTE TITULAR

MUNICIPALIDAD PROVINCIAL DE SAN MIGUEL

SEGUNDO MIEMBRO TITULAR

3.7. REAJUSTES

Los reajustes se calculan conforme lo indicado en el numeral 38.3 del artículo 38 y el artículo 195 del Reglamento.

Importante

Tanto la elaboración como la aplicación de las fórmulas polinómicas se sujetan a lo dispuesto en el Decreto Supremo N° 011-79-VC y sus modificatorias, ampliatorias y complementarias.

3.8. PENALIDADES

3.8.1. PENALIDAD POR MORA EN LA EJECUCIÓN DE LA PRESTACIÓN

En caso de retraso injustificado del contratista en la ejecución de las prestaciones objeto del contrato, la Entidad le aplica automáticamente una penalidad por mora por cada día de atraso, de conformidad con el artículo 162 del Reglamento.

3.8.2. OTRAS PENALIDADES

La Entidad puede establecer penalidades distintas a la mencionada en el numeral precedente, según lo previsto en el artículo 163 del Reglamento y lo indicado en la sección específica de las bases.

Estos dos tipos de penalidades se calculan en forma independiente y pueden alcanzar cada una un monto máximo equivalente al diez por ciento (10%) del monto del contrato vigente, o de ser el caso, del ítem que debió ejecutarse.

3.9. INCUMPLIMIENTO DEL CONTRATO

Las causales para la resolución del contrato, serán aplicadas de conformidad con el artículo 36 de la Ley y 164 del Reglamento.

3.10. DISPOSICIONES FINALES

Todos los demás aspectos del presente procedimiento no contemplados en las bases se regirán supletoriamente por la Ley y su Reglamento, así como por las disposiciones legales vigentes.



MUNICIPALIDAD PROVINCIAL DE SAN MIGUEL

PRIMER MIEMBRO TITULAR



MUNICIPALIDAD PROVINCIAL DE SAN MIGUEL

PRESIDENTE TITULAR



MUNICIPALIDAD PROVINCIAL DE SAN MIGUEL

SEGUNDO MIEMBRO TITULAR

SECCIÓN ESPECÍFICA

CONDICIONES ESPECIALES DEL PROCEDIMIENTO DE SELECCIÓN

(EN ESTA SECCIÓN LA ENTIDAD DEBERÁ COMPLETAR LA INFORMACIÓN EXIGIDA, DE ACUERDO A LAS INSTRUCCIONES INDICADAS)



MUNICIPALIDAD PROVINCIAL DE SAN MIGUEL

PRIMER MIEMBRO TITULAR



MUNICIPALIDAD PROVINCIAL DE SAN MIGUEL

PRESIDENTE TITULAR



MUNICIPALIDAD PROVINCIAL DE SAN MIGUEL

SEGUNDO MIEMBRO TITULAR

CAPÍTULO I GENERALIDADES

1.1. ENTIDAD CONVOCANTE

Nombre : MUNICIPALIDAD PROVINCIAL DE SAN MIGUEL
RUC N° : 20143625843
Domicilio legal : JR. BOLOGNESI 407 – PLAZA DE ARMAS SAN MIGUEL
Teléfono: :
Correo electrónico: : munism@muni-sanmiguel.gob.pe

1.2. OBJETO DE LA CONVOCATORIA

El presente procedimiento de selección tiene por objeto la contratación de la ejecución de la obra: **“MEJORAMIENTO Y AMPLIACION DEL SERVICIO DE AGUA POTABLE Y SANEAMIENTO BASICO RURAL DE LOS CENTROS POBLADOS COCHAN BAJO Y LIMON CARRO EN LOS DISTRITOS DE SAN SILVETRE DE COCHAN Y UNION AGUA BLANCA DE LA PROVINCIA DE SAN MIGUEL – DEPARTAMENTO DE CAJAMARCA”, CON CÓDIGO ÚNICO DE INVERSIONES: 2490849.**

1.3. VALOR REFERENCIAL⁴

El valor referencial asciende a **S/ 7'096,442.69 (SIETE MILLONES NOVENTA Y SEIS MIL CUATROCIENTOS CUARENTA Y DOS MIL CON 69/100 SOLES)**, incluidos los impuestos de Ley y cualquier otro concepto que incida en el costo total de la ejecución de la obra. El valor referencial ha sido calculado al mes de junio del 2023

Valor Referencial (VR)	Límites ⁵	
	Inferior	Superior
S/ 7'096,442.69 SIETE MILLONES NOVENTA Y SEIS MIL CUATROCIENTOS CUARENTA Y DOS MIL CON 69/100 SOLES	S/ 6'386,798.43 Seis millones Trescientos Ochenta y Seis Mil Setecientos Noventa y Ocho con 43/100 soles).	S/ 7'806,086.95 Siete millones Ochocientos Seis Mil Ochenta y Seis con 95/100 soles).

1.4. EXPEDIENTE DE CONTRATACIÓN

Documento y fecha de aprobación del expediente de contratación : Formato 2 con N° 095 – 2023 – MPSM de fecha 09/11/2023
Documento y fecha de aprobación del expediente técnico : Resolución de Gerencia de Infraestructura N° 022-2023-MPSM/GIP
Documento y fecha de actualización del expediente técnico, de corresponder : Resolución de Gerencia de Infraestructura N° 022-2023-MPSM/GIP
Tipo y número del procedimiento de selección que se convocó para la elaboración del expediente técnico, de corresponder : NO CORRESPONDE

⁴ El monto del valor referencial indicado en esta sección de las bases no debe diferir del monto del valor referencial consignado en la ficha del procedimiento en el SEACE. No obstante, de existir contradicción entre estos montos, primará el monto del valor referencial indicado en las bases aprobadas.

⁵ De acuerdo a lo señalado en el artículo 48 del Reglamento, estos límites se calculan considerando dos (2) decimales. Para ello, si el límite inferior tiene más de dos (2) decimales, se aumenta en un dígito el valor del segundo decimal; en el caso del límite superior, se considera el valor del segundo decimal sin efectuar el redondeo.



1.5. FUENTE DE FINANCIAMIENTO

00: Recursos Ordinarios

1.6. SISTEMA DE CONTRATACIÓN

El presente procedimiento se rige por el sistema de PRECIOS UNITARIOS de acuerdo con lo establecido en el expediente de contratación respectivo.

1.7. MODALIDAD DE EJECUCIÓN

POR CONTRATA

1.8. ALCANCES DEL REQUERIMIENTO

El alcance de la ejecución de la obra está definido en el Capítulo III de la presente sección de las bases.

1.9. PLAZO DE EJECUCIÓN DE LA OBRA

El plazo de ejecución de la obra materia de la presente convocatoria, es de **ciento veinte (120) días calendario**, en concordancia con lo establecido en el expediente de contratación y en el expediente técnico de obra.

1.10. COSTO DE REPRODUCCIÓN Y ENTREGA DE BASES Y DEL EXPEDIENTE TÉCNICO DE LA OBRA

Los participantes registrados tienen el derecho a recabar las bases y el expediente técnico de la obra en versión impresa o digital, según su elección, para cuyo efecto deben:

- | | | |
|------------------------------|---|--|
| Pagar en | : | Se pagará el Expediente Técnico y/o Las Bases en la Oficina de Tesorería de la Municipalidad Provincial de San Miguel, sito en Jr. Bolognesi 407 – Plaza de Armas San Miguel – Cajamarca, en el horario de 8:00 horas a 12:30 horas y de 14: horas a 17:30 horas |
| Recoger en | : | Se recogerá el Expediente Técnico y/o Las Bases en la Oficina de Abastecimientos y Control Patrimonial de la Municipalidad Provincial de San Miguel, sito en Jr. Bolognesi 407 – Plaza de Armas San Miguel – Cajamarca, en el horario de 8:00 horas a 12:30 horas y de 14: horas a 17:30 horas |
| Costo de bases | : | Impresa: S/ 10.00 (Diez y 00/100 soles) |
| Costo del expediente técnico | : | Impreso: S/ 350.00 (Trescientos Cincuenta y 00/100 soles)
Digital: S/ 20 (veinte y 00/100 soles) |

Las bases y el expediente técnico se entregan inmediatamente después de realizado el pago correspondiente. Excepcionalmente, el expediente técnico en versión impresa puede ser entregado dentro del plazo máximo de un (1) día hábil de efectuado el pago, sito en Jr. Bolognesi 407 – Plaza de Armas San Miguel – Cajamarca en el horario de 8:00 horas a 12:30 horas y de 14: horas a 17:30 horas

Importante

- La Entidad debe entregar una constancia o formulario de cargos en donde consta que el participante recibió el expediente técnico completo. Dicha constancia o formulario debe incluir un índice del contenido del expediente técnico y número de folios correspondientes.
- El costo de entrega del ejemplar de las bases y del expediente técnico, no puede exceder el costo de su reproducción.

Advertencia



MUNICIPALIDAD PROVINCIAL DE SAN MIGUEL

PRIMER MIEMBRO TITULAR



MUNICIPALIDAD PROVINCIAL DE SAN MIGUEL

PRESIDENTE TITULAR



MUNICIPALIDAD PROVINCIAL DE SAN MIGUEL

SEGUNDO MIEMBRO TITULAR

14

Las Entidades deben cautelar bajo responsabilidad que la versión impresa y digital del expediente técnico correspondan a la versión original del expediente técnico aprobado.

1.11. ACCESO VIRTUAL AL EXPEDIENTE TÉCNICO DE LA OBRA

El expediente técnico de la obra en versión digital se encuentra publicado en el SEACE, obligatoriamente, desde la fecha de la convocatoria del presente procedimiento de selección.

Adicionalmente, el expediente técnico se encuentra publicado en SEACE, el cual es de acceso libre y gratuito.

1.12. BASE LEGAL

- Ley N° 31365.- Ley de Presupuesto del Sector Público para el Año Fiscal 2023
- Ley N° 31369, Ley de Equilibrio Financiero de Presupuesto del Sector Público para el Año Fiscal 2023.
- Ley N° 31728, Ley que aprueba créditos suplementarios para el financiamiento de mayores gastos en el marco de la reactivación económica, a favor de diversos pliegos del gobierno nacional, gobiernos regionales y gobiernos locales.
- Directiva N° 001-2023-OSCE/CD.
- Ley N° 30225-Ley de Contrataciones del Estado. Modificado por el Decreto Legislativo N° 1341.
- Decreto Supremo N° 103-2020-EF, que establece disposiciones reglamentarias para la tramitación de los procedimientos de selección que se reinicien en el marco del Texto Único Ordenado de la Ley N° 30225.
- Resolución Ministerial Nro. 039-2020/MINSA del Ministerio de Salud, que aprueba el Documento Técnico: "Plan Nacional de Preparación y Respuesta frente al riesgo de introducción del Coronavirus 2019.
- Ley de Contrataciones del Estado aprobado por Ley N° 30225 y modificado por Decreto Legislativo N° 1444.
- Reglamento de la Ley de Contrataciones del Estado aprobado por D.S. N° 344-2018-EF
- Directivas del OSCE
- Ley N° 27444 – Ley del Procedimiento Administrativo General.
- Directiva N° 001-2019-OSCE/CD - BASES Y SOLICITUD DE EXPRESIÓN DE INTERÉS ESTÁNDAR PARA LOS PROCEDIMIENTOS DE SELECCIÓN A CONVOCAR EN EL MARCO DE LA LEY N° 30225
- Código Civil.
- Ley 27806 – Ley de Transparencia y de Acceso a la Información Pública.
- Decreto Supremo N° 007-2008-TR - Texto Único Ordenado de la Ley de Promoción de la Competitividad, Formalización y Desarrollo de la Micro y Pequeña Empresa y del acceso al empleo decente, Ley MYPE.
- Decreto Supremo N° 008-2008-TR - Reglamento de la Ley MYPE.
- Ley N° 29783, de Seguridad y Salud en el Trabajo y su Reglamento aprobado mediante Decreto - Decreto de Urgencia N° 004-2017.
- Decreto Supremo N° 011-79-VC.
- Reglamento de inspecciones técnicas de seguridad en defensa civil, vigente.

Las referidas normas incluyen sus respectivas modificaciones, de ser el caso.

MUNICIPALIDAD PROVINCIAL DE SAN MIGUEL

PRIMER MIEMBRO TITULAR

MUNICIPALIDAD PROVINCIAL DE SAN MIGUEL

PRESIDENTE TITULAR

MUNICIPALIDAD PROVINCIAL DE SAN MIGUEL

SEGUNDO MIEMBRO TITULAR

CAPÍTULO II DEL PROCEDIMIENTO DE SELECCIÓN

2.1. CALENDARIO DEL PROCEDIMIENTO DE SELECCIÓN

Según el cronograma de la ficha de selección de la convocatoria publicada en el SEACE.

Importante

De conformidad con la vigesimosegunda Disposición Complementaria Final del Reglamento, en caso la Entidad (Ministerios y sus organismos públicos, programas o proyectos adscritos) haya difundido el requerimiento a través del SEACE siguiendo el procedimiento establecido en dicha disposición, no procede formular consultas u observaciones al requerimiento.

2.2. CONTENIDO DE LAS OFERTAS

La oferta contendrá, además de un índice de documentos⁶, la siguiente documentación:

2.2.1. Documentación de presentación obligatoria

2.2.1.1. Documentos para la admisión de la oferta

- a) Declaración jurada de datos del postor. (**Anexo N° 1**)
- b) Documento que acredite la representación de quien suscribe la oferta.

En caso de persona jurídica, copia del certificado de vigencia de poder del representante legal, apoderado o mandatario designado para tal efecto.

En caso de persona natural, copia del documento nacional de identidad o documento análogo, o del certificado de vigencia de poder otorgado por persona natural, del apoderado o mandatario, según corresponda.

En el caso de consorcios, este documento debe ser presentado por cada uno de los integrantes del consorcio que suscriba la promesa de consorcio, según corresponda.

Advertencia

De acuerdo con el artículo 4 del Decreto Legislativo N° 1246, las Entidades están prohibidas de exigir a los administrados o usuarios la información que puedan obtener directamente mediante la interoperabilidad a que se refieren los artículos 2 y 3 de dicho Decreto Legislativo. En esa medida, si la Entidad es usuaria de la Plataforma de Interoperabilidad del Estado – PIDE⁷ y siempre que el servicio web se encuentre activo en el Catálogo de Servicios de dicha plataforma, no corresponderá exigir el certificado de vigencia de poder y/o documento nacional de identidad.

Declaración jurada de acuerdo con el literal b) del artículo 52 del Reglamento. (**Anexo N° 2**)

- d) Declaración jurada de cumplimiento del Expediente Técnico, según el numeral 3.1 del Capítulo III de la presente sección. (**Anexo N° 3**)
- e) Declaración jurada de plazo de ejecución de la obra. (**Anexo N° 4**)

Promesa de consorcio con firmas legalizadas, de ser el caso, en la que se consigne los integrantes, el representante común, el domicilio común y las obligaciones a las que se compromete cada uno de los integrantes del consorcio, así como el porcentaje equivalente a dichas obligaciones. (**Anexo N° 5**)

⁶ La omisión del índice no determina la no admisión de la oferta.

⁷ Para mayor información de las Entidades usuarias y del Catálogo de Servicios de la Plataforma de Interoperabilidad del Estado – PIDE ingresar al siguiente enlace <https://www.gobiernodigital.gob.pe/interoperabilidad/>

g) El precio de la oferta en SOLES y:

- ✓ El desagregado de partidas, cuando el procedimiento se haya convocado a suma alzada.
- ✓ Los precios unitarios, considerando las partidas según lo previsto en el último párrafo del literal b) del artículo 35 del Reglamento.

Asimismo, la oferta incluye el monto de la prestación accesoria, cuando corresponda. **(Anexo N° 6)**

El precio total de la oferta y los subtotales que lo componen deben ser expresados con dos (2) decimales. Los precios unitarios pueden ser expresados con más de dos (2) decimales.

Importante

- *El comité de selección no puede incorporar documentos adicionales para la admisión de la oferta a los establecidos en este acápite.*
- *El análisis de precios unitarios y el detalle de los gastos generales fijos y variables de la oferta se presentan para el perfeccionamiento del contrato.*
- *El comité de selección declara no admitidas las ofertas que no se encuentren dentro de los límites del valor referencial previstos en el numeral 28.2 del artículo 28 de la Ley. Asimismo, verifica la presentación de los documentos requeridos. De no cumplir con lo requerido, la oferta se considera no admitida.*

2.2.1.2. Documentos para acreditar los requisitos de calificación

Incorporar en la oferta los documentos que acreditan los “**Requisitos de Calificación**” que se detallan en el numeral 3.2 del Capítulo III de la presente sección de las bases.

2.2.2. Documentación de presentación facultativa:

- a) Incorporar en la oferta los documentos que acreditan los “Factores de Evaluación” establecidos en el Capítulo IV de la presente sección de las bases, a efectos de obtener el puntaje previsto en dicho Capítulo para cada factor.

Importante para la Entidad

Si durante la fase de actos preparatorios, las Entidades advierten que es posible la participación de proveedores que gozan del beneficio de la exoneración del IGV prevista en la Ley N° 27037, Ley de Promoción de la Inversión en la Amazonía, consignar el siguiente literal:

b) *Los postores que apliquen el beneficio de la exoneración del IGV previsto en la Ley N° 27037, Ley de Promoción de la Inversión en la Amazonía, deben presentar la Declaración Jurada de cumplimiento de condiciones para la aplicación de la exoneración del IGV. **(Anexo N° 7)***

▪ *En el caso de procedimientos por relación de ítems cuando la obra se ejecute fuera de la provincia de Lima y Callao y el monto del valor referencial del algún ítem no supere los novecientos mil Soles (S/. 900,000.00), consignar el siguiente literal:*

- c) *En el [CONSIGNAR EL ÍTEM O ÍTEMS, SEGÚN CORRESPONDA, EN LOS QUE SE PUEDE SOLICITAR LA BONIFICACIÓN] los postores con domicilio en la provincia donde se ejecutará la obra, o en las provincias colindantes, sean o no pertenecientes al mismo departamento o región, pueden presentar la solicitud de bonificación por obras ejecutadas fuera de la provincia de Lima y Callao, según **Anexo N° 8**.*

En caso de procedimientos de selección por relación de ítems cuando el monto del valor referencial de algún ítem corresponda al monto establecido por la Ley de Presupuesto del Sector Público para la Adjudicación Simplificada, se incluye el siguiente literal:

Ítem N° [...]

- d) Solicitud de bonificación del cinco por ciento (5%) por tener la condición de micro y pequeña empresa (**Anexo N°11**).

2.3. REQUISITOS PARA PERFECCIONAR EL CONTRATO

El postor ganador de la buena pro debe presentar los siguientes documentos para perfeccionar el contrato:

- a) Garantía de fiel cumplimiento del contrato.
- b) Garantía de fiel cumplimiento por prestaciones accesorias, de ser el caso.
- c) Solicitud para la constitución del fideicomiso, en el marco de lo establecido en el literal a) del numeral 184.9 del artículo 184 del Reglamento, de ser el caso⁸.
- d) Contrato de consorcio con firmas legalizadas ante Notario de cada uno de los integrantes, de ser el caso.
- e) Código de cuenta interbancaria (CCI) o, en el caso de proveedores no domiciliados, el número de su cuenta bancaria y la entidad bancaria en el exterior.
- f) Copia de la vigencia del poder del representante legal de la empresa que acredite que cuenta con facultades para perfeccionar el contrato, cuando corresponda.
- g) Copia de DNI del postor en caso de persona natural, o de su representante legal en caso de persona jurídica.

Advertencia

De acuerdo con el artículo 4 del Decreto Legislativo N° 1246, las Entidades están prohibidas de exigir a los administrados o usuarios la información que puedan obtener directamente mediante la interoperabilidad a que se refieren los artículos 2 y 3 de dicho Decreto Legislativo. En esa medida, si la Entidad es usuaria de la Plataforma de Interoperabilidad del Estado – PIDE⁹ y siempre que el servicio web se encuentre activo en el Catálogo de Servicios de dicha plataforma, no corresponderá exigir los documentos previstos en los literales e) y f).

- h) Domicilio para efectos de la notificación durante la ejecución del contrato.
- i) Autorización de notificación de la decisión de la Entidad sobre la solicitud de ampliación de plazo mediante medios electrónicos de comunicación¹⁰. (**Anexo N°12**)
- j) Constancia de capacidad libre de contratación expedida por el RNP¹¹.
- k) Programa de Ejecución de Obra (CPM) el cual presenta la ruta crítica y el calendario de avance de obra valorizado.
- l) Calendario de adquisición de materiales e insumos necesarios para la ejecución de obra, en concordancia con el calendario de avance de obra valorizado. Este calendario se actualiza con cada ampliación de plazo otorgada, en concordancia con el calendario de avance de obra valorizado vigente.

Importante para la Entidad

En el caso de obras bajo la modalidad de ejecución llave en mano, cuando se haya previsto otorgar adelanto para equipamiento y mobiliario, con respecto al literal anterior, considerar el siguiente texto:

- l) *Calendario de adquisición de materiales e insumos necesarios para la ejecución de obra, que incluye el equipamiento y mobiliario cuando corresponda, de acuerdo con el calendario de avance de obra valorizado. Este calendario se actualiza con cada ampliación de plazo otorgada, en concordancia con el calendario de avance de obra valorizado vigente.*

⁸ Cuando la Entidad no haya incorporado en las bases la obligación de constituir un fideicomiso para la administración de los adelantos destinados a la ejecución de obra, el postor adjudicado puede presentar la solicitud para la constitución del fideicomiso.

⁹ Para mayor información de las Entidades usuarias y del Catálogo de Servicios de la Plataforma de Interoperabilidad del Estado – PIDE ingresar al siguiente enlace <https://www.gobiernodigital.gob.pe/interoperabilidad/>

¹⁰ En tanto se implemente la funcionalidad en el SEACE, de conformidad con la Primera Disposición Complementaria Transitoria del Decreto Supremo N° 234-2022-EF.

¹¹ Este requisito no aplica para procedimientos de contratación directa por la causal de carácter de secreto, secreto militar o por razones de orden interno.



MUNICIPALIDAD PROVINCIAL DE SAN MIGUEL

PRIMER MIEMBRO TITULAR



MUNICIPALIDAD PROVINCIAL DE SAN MIGUEL

PRESIDENTE TITULAR



MUNICIPALIDAD PROVINCIAL DE SAN MIGUEL

SEGUNDO MIEMBRO TITULAR

Incorporar a las bases o eliminar, según corresponda.

- m) Calendario de utilización de equipo, en caso la naturaleza de la contratación lo requiera.
- n) Memoria en la que se señalen las consideraciones que se han tomado en cuenta para la elaboración de los documentos indicados en los literales k), l) y m).
- o) Análisis de precios unitarios de las partidas y detalle de los gastos generales fijos y variables de la oferta, en caso de obras sujetas a precios unitarios¹².
- p) Desagregado por partidas que dio origen a la oferta, en caso de obras a suma alzada.

Importante

En caso que el postor ganador de la buena pro sea un consorcio, las garantías que presente este para el perfeccionamiento del contrato, así como durante la ejecución contractual, de ser el caso, además de cumplir con las condiciones establecidas en el artículo 33 de la Ley y en el artículo 148 del Reglamento, deben consignar expresamente el nombre completo o la denominación o razón social de los integrantes del consorcio, en calidad de garantizados, de lo contrario no podrán ser aceptadas por las Entidades. No se cumple el requisito antes indicado si se consigna únicamente la denominación del consorcio, conforme lo dispuesto en la Directiva "Participación de Proveedores en Consorcio en las Contrataciones del Estado".

Importante para la Entidad

En caso se determine que adicionalmente se puede considerar otro tipo de documentación a ser presentada para el perfeccionamiento del contrato, consignar el siguiente literal:

- q) [DE ACUERDO AL OBJETO CONTRACTUAL CONVOCADO REQUERIR LA PRESENTACIÓN DE OTROS DOCUMENTOS, SEGÚN CORRESPONDA].

Incorporar a las bases o eliminar, según corresponda.

Importante

- *Corresponde a la Entidad verificar que las garantías presentadas por el postor ganador de la buena pro cumplan con los requisitos y condiciones necesarios para su aceptación y eventual ejecución; sin perjuicio de la determinación de las responsabilidades funcionales que correspondan.*
- *De conformidad con el Reglamento Consular del Perú aprobado mediante Decreto Supremo N° 076-2005-RE para que los documentos públicos y privados extendidos en el exterior tengan validez en el Perú, deben estar legalizados por los funcionarios consulares peruanos y refrendados por el Ministerio de Relaciones Exteriores del Perú, salvo que se trate de documentos públicos emitidos en países que formen parte del Convenio de la Apostilla, en cuyo caso bastará con que estos cuenten con la Apostilla de la Haya¹³.*
- *La Entidad no puede exigir documentación o información adicional a la consignada en el presente numeral para el perfeccionamiento del contrato.*

2.4. PERFECCIONAMIENTO DEL CONTRATO

El contrato se perfecciona con la suscripción del documento que lo contiene. Para dicho efecto el postor ganador de la buena pro, dentro del plazo previsto en el artículo 141 del Reglamento, debe presentar la documentación requerida en Mesa de partes de la Entidad, sito en Jr. Bolognesi 407 – Plaza de Armas San Miguel – Cajamarca, en el horario de 08:00 horas hasta las 12:30 horas y desde las 14:00 hasta 17:30 horas.

2.5. ADELANTOS

2.5.1. ADELANTO DIRECTO

"La Entidad otorgará un adelanto directo por el 10% del monto del contrato original.

El contratista debe solicitar formalmente el adelanto directo dentro de los ocho (8) días siguientes a la suscripción del contrato, adjuntando a su solicitud la garantía por

¹² La Entidad puede requerir este documento en caso de obras a suma alzada.
¹³ Según lo previsto en la Opinión N° 009-2016/DTN.

MUNICIPALIDAD PROVINCIAL DE SAN MIGUEL
PRIMER MIEMBRO TITULAR

MUNICIPALIDAD PROVINCIAL DE SAN MIGUEL
PRESIDENTE TITULAR

MUNICIPALIDAD PROVINCIAL DE SAN MIGUEL
SEGUNDO MIEMBRO TITULAR

adelantos¹⁴ mediante carta fianza o póliza de caución y el comprobante de pago correspondiente. La Entidad debe entregar el monto solicitado dentro de los siete (7) días contados a partir del día siguiente de recibida la solicitud del contratista.

Vencido el plazo para solicitar el adelanto no procede la solicitud.

2.5.2. ADELANTO PARA MATERIALES E INSUMOS

“La Entidad otorgará adelantos para materiales e insumos por el 20% del monto del contrato original, conforme al calendario de adquisición de materiales e insumos presentado por el contratista.

La entrega de los adelantos se realizará en un plazo de 7 días calendario previos a la fecha prevista en el calendario de adquisición de materiales e insumos para cada adquisición, con la finalidad que EL CONTRATISTA pueda disponer de los materiales e insumos en la oportunidad prevista en el calendario de avance de obra valorizado. Para tal efecto, EL CONTRATISTA debe solicitar la entrega del adelanto en un plazo de [CONSIGNAR PLAZO] días calendario anteriores al inicio del plazo antes mencionado, adjuntando a su solicitud la garantía por adelantos¹⁵ mediante carta fianza o póliza de caución y el comprobante de pago respectivo.

La primera solicitud de EL CONTRATISTA debe realizarse una vez iniciado el plazo de ejecución de la obra. No procede el otorgamiento del adelanto para materiales e insumos en los casos en que las solicitudes correspondientes sean realizadas con posterioridad a las fechas señaladas en el calendario de adquisición de materiales e insumos.

2.6. VALORIZACIONES

El periodo de valorización será mensual.

El plazo del pago de la valorización se regirá por lo dispuesto en el numeral 194.6 del artículo 194 del Reglamento. La forma de pagos de las valorizaciones, se realizarán de la siguiente manera:

Mediante valorizaciones de forma mensual de obra, que se encuentran directamente relacionados al avance físico ejecutado de la obra, más reintegros, en caso existieran, previa conformidad del supervisor o inspector, según corresponda, y la Entidad.

La Entidad abonará la valorización en trámite, según los plazos establecidos en el Reglamento de la Ley de Contrataciones del Estado. La demora por parte del contratista en la presentación de la solicitud de pago y/o demora en la presentación de la factura dentro del plazo establecido y que origine demora en el pago por parte de la Entidad, genera derecho al Contratista por concepto de interés.

2.7. PLAZO PARA EL PAGO DEL SALDO DE LA LIQUIDACIÓN DEL CONTRATO DE OBRA

La Entidad o el contratista, según corresponda, deben efectuar el pago del monto correspondiente al saldo de la liquidación del contrato de obra, en el plazo de 30 días calendario, computados desde el día siguiente del consentimiento de la liquidación. Para tal efecto, la parte que solicita el pago debe presentar el comprobante de pago respectivo.

MUNICIPALIDAD PROVINCIAL DE SAN MIGUEL

PRIMER MIEMBRO TITULAR

MUNICIPALIDAD PROVINCIAL DE SAN MIGUEL

PRESIDENTE TITULAR

MUNICIPALIDAD PROVINCIAL DE SAN MIGUEL

SEGUNDO MIEMBRO TITULAR

¹⁴ De conformidad con el artículo 153 del Reglamento, esta garantía debe ser emitida por idéntico monto y un plazo mínimo de vigencia de tres (3) meses, renovable por un plazo idéntico hasta la amortización total del adelanto otorgado. Cuando el plazo de ejecución contractual sea menor a tres (3) meses, las garantías pueden ser emitidas con una vigencia menor, siempre que cubra la fecha prevista para la amortización total del adelanto otorgado.

¹⁵ De conformidad con el artículo 153 del Reglamento, esta garantía debe ser emitida por idéntico monto y un plazo mínimo de vigencia de tres (3) meses, renovable por un plazo idéntico hasta la amortización total del adelanto otorgado. Cuando el plazo de ejecución contractual sea menor a tres (3) meses, las garantías pueden ser emitidas con una vigencia menor, siempre que cubra la fecha prevista para la amortización total del adelanto otorgado.

**CAPÍTULO III
REQUERIMIENTO**

3.1. EXPEDIENTE TÉCNICO E INFORMACIÓN COMPLEMENTARIA DEL EXPEDIENTE TÉCNICO



MUNICIPALIDAD PROVINCIAL DE SAN MIGUEL



REQUERIMIENTO

CONTRATACIÓN DE LA EJECUCIÓN DE LA OBRA
"MEJORAMIENTO Y AMPLIACIÓN DEL SERVICIO DE AGUA POTABLE Y
SANEAMIENTO BÁSICO RURAL DE LOS CENTROS POBLADOS COCHAN
BAJO Y LIMÓN CARRO EN LOS DISTRITOS DE SAN SILVESTRE DE
COCHAN Y UNIÓN AGUA BLANCA DE LA PROVINCIA DE SAN MIGUEL -
DEPARTAMENTO DE CAJAMARCA".
Con código único de inversiones N° 2490849.

SAN MIGUEL, NOVIEMBRE 2023



MUNICIPALIDAD PROVINCIAL DE SAN MIGUEL

PRIMER MIEMBRO TITULAR



MUNICIPALIDAD PROVINCIAL DE SAN MIGUEL

PRESIDENTE TITULAR



MUNICIPALIDAD PROVINCIAL DE SAN MIGUEL

SEGUNDO MIEMBRO TITULAR



MUNICIPALIDAD PROVINCIAL DE SAN MIGUEL

**CAPÍTULO III
REQUERIMIENTO**

3.1. EXPEDIENTE TÉCNICO E INFORMACIÓN COMPLEMENTARIA DEL EXPEDIENTE TÉCNICO

"MEJORAMIENTO Y AMPLIACIÓN DEL SERVICIO DE AGUA POTABLE Y SANEAMIENTO BÁSICO RURAL DE LOS CENTROS POBLADOS COCHAN BAJO Y LIMÓN CARRO EN LOS DISTRITOS DE SAN SILVESTRE DE COCHAN Y UNIÓN AGUA BLANCA DE LA PROVINCIA DE SAN MIGUEL - DEPARTAMENTO DE CAJAMARCA".

Con código único de inversiones N° 2490849.

3.1.1 Consideraciones generales

Los presentes términos de referencia tienen por objeto señalar y establecer las condiciones mínimas bajo las cuales el CONTRATISTA ejecutará la prestación, con el fin de cumplir las metas previstas en el Proyecto que a continuación se describe:

3.1.1.1 FINALIDAD PÚBLICA

El presente proyecto de inversión pública tiene como finalidad pública Atender adecuadamente a la población del Centros Poblados de Cochan Bajo y Limón Carro; y brindar con el servicio de agua potable saneamiento básico rural las 24 horas del día con presiones adecuadas y con agua de calidad para consumo humano y mejorar las prácticas y hábitos de higiene.

Reducir las enfermedades directamente relacionadas al consumo de agua contaminada como son las infecciones, parasitarias y del sistema digestivo, siendo la causa principal de morbilidad en los Centros Poblados de Cochan Bajo y Limón Carro, por ello buscamos con la presente intervención mejorar las condiciones de instalación de agua y saneamiento.

3.1.1.2 MARCO LEGAL

- Ley N° 31365.- Ley de Presupuesto del Sector Público para el Año Fiscal 2023
- Ley N° 31369, Ley de Equilibrio Financiero de Presupuesto del Sector Público para el Año Fiscal 2023.
- Ley N° 31728, Ley que aprueba créditos suplementarios para el financiamiento de mayores gastos en el marco de la reactivación económica, a favor de diversos pliegos del gobierno nacional, gobiernos regionales y gobiernos locales.
- Directiva N° 001-2023-OSCE/CD.
- Ley N° 30225 Ley de Contrataciones del Estado. Modificado por el Decreto Legislativo N° 1341.
- Decreto Supremo N° 103-2020-EF, que establece disposiciones reglamentarias para la tramitación de los procedimientos de selección que se reinicien en el marco del Texto Único Ordenado de la Ley N° 30225.
- Ley de Contrataciones del Estado aprobado por Ley N° 30225 y modificado por Decreto Legislativo N° 1444.
- Reglamento de la Ley de Contrataciones del Estado aprobado por D.S. N° 344-2018/EF
- Directivas del OSCE
- Ley N° 27444 – Ley del Procedimiento Administrativo General.

MUNICIPALIDAD PROVINCIAL DE SAN MIGUEL



PRIMER MIEMBRO TITULAR

MUNICIPALIDAD PROVINCIAL DE SAN MIGUEL



PRESIDENTE TITULAR

MUNICIPALIDAD PROVINCIAL DE SAN MIGUEL



SEGUNDO MIEMBRO TITULAR



MUNICIPALIDAD PROVINCIAL DE SAN MIGUEL

- Código Civil.
- Ley 27806 – Ley de Transparencia y de Acceso a la Información Pública.
- Decreto Supremo Nº 007-2008-TR - Texto Único Ordenado de la Ley de Promoción de la Competitividad, Formalización y Desarrollo de la Micro y Pequeña Empresa y del acceso al empleo decente, Ley MYPE.
- Decreto Supremo Nº 008-2008-TR - Reglamento de la Ley MYPE.
- Ley N° 29783, de Seguridad y Salud en el Trabajo y su Reglamento aprobado mediante Decreto - Decreto de Urgencia N° 004-2017.
- Decreto Supremo Nº 011-79-VC.
- Reglamento de inspecciones técnicas de seguridad en defensa civil, vigente.

3.1.1.3 ANTECEDENTES

C.P. LIMON CARRO

El proyecto de inversión pública propuesto a nivel de expediente técnico está referido al "MEJORAMIENTO Y AMPLIACIÓN DEL SERVICIO DE AGUA POTABLE Y SANEAMIENTO BÁSICO RURAL DE LOS CENTROS POBLADOS COCHAN BAJO Y LIMÓN CARRO EN LOS DISTRITOS DE SAN SILVESTRE DE COCHAN Y UNIÓN AGUA BLANCA DE LA PROVINCIA DE SAN MIGUEL - DEPARTAMENTO DE CAJAMARCA". Con código único de inversiones Nº 2490849, a través de la unidad formuladora – UF de la Municipalidad Provincial de San Miguel.

Cuadro Nº01: Unidad Formuladora

UNIDAD FORMULADORA DEL PROYECTO DE INVERSIÓN (UF)

Nivel de gobierno GOBIERNOS LOCALES

Entidad MUNICIPALIDAD PROVINCIAL DE SAN MIGUEL

Nombre de la UF MUNICIPALIDAD PROVINCIAL DE SAN MIGUEL

Responsable de la UF AUDRY MARITZA CUSCO RUITON

Fuente: Ministerio de Economía y Finanzas

Cuadro Nº02: Unidad Ejecutora

UNIDAD EJECUTORA DE INVERSIONES (UEI)

Nivel de gobierno GOBIERNOS LOCALES

Entidad MUNICIPALIDAD PROVINCIAL DE SAN MIGUEL

Nombre de la UEI UEI - MUNICIPALIDAD PROVINCIAL DE SAN MIGUEL

Responsable de la UEI WILMER EDWIN VARGAS FLORES

Fuente: Ministerio de Economía y Finanzas



MUNICIPALIDAD PROVINCIAL DE SAN MIGUEL

PRIMER MIEMBRO TITULAR



MUNICIPALIDAD PROVINCIAL DE SAN MIGUEL

PRESIDENTE TITULAR



MUNICIPALIDAD PROVINCIAL DE SAN MIGUEL

SEGUNDO MIEMBRO TITULAR



MUNICIPALIDAD PROVINCIAL DE SAN MIGUEL

Cuadro N°03: Información general del proyecto

DATOS GENERALES DEL PROYECTO

Código único de inversiones	2490849	Fecha de Registro	04/2020
Código SNIP		Tipo de inversión	PROYECTO DE INVERSIÓN
Nombre PIP	"MEJORAMIENTO Y AMPLIACIÓN DEL SERVICIO DE AGUA POTABLE Y SANEAMIENTO BÁSICO RURAL DE LOS CENTROS POBLADOS COCHAN BAJO Y LIMÓN CARRO EN LOS DISTRITOS DE SAN SILVESTRE DE COCHAN Y UNIÓN AGUA BLANCA DE LA PROVINCIA DE SAN MIGUEL - DEPARTAMENTO DE CAJAMARCA"		
Cadena Funcional	SANEAMIENTO - SANEAMIENTO - SANEAMIENTO RURAL		
Unidad Formuladora (UF)	UF DE LA MUNICIPALIDAD PROVINCIAL DE SAN MIGUEL GOBIERNOS LOCALES - MUNICIPALIDAD PROVINCIAL DE SAN MIGUEL		
Unidad Evaluadora (OPI)	-		
Beneficiarios	274	Fuente de Financiamiento:	
Situación	VIABLE	Nivel Requerido para Viabilidad	
Último Estudio y Calificación	FICHA TÉCNICA ESTÁNDAR -	Estado de la Inversión	ACTIVO
Monto Viable/Aprobado	5,937,126.85		
Monto del Estudio Definitivo	o 0	Monto actualizado	8,683,374.70
Expediente Técnico (F15)			
¿El proyecto se ejecuta por etapas?	No	Monto laudo	0
		Monto carta fianza	0
¿Tiene expediente técnico documento equivalente registrado?	o Sí	¿Tiene registro de cierre?	

Fuente: Ministerio de Economía y Finanzas



MUNICIPALIDAD PROVINCIAL DE SAN MIGUEL

PRIMER MIEMBRO TITULAR



MUNICIPALIDAD PROVINCIAL DE SAN MIGUEL

PRESIDENTE TITULAR



MUNICIPALIDAD PROVINCIAL DE SAN MIGUEL

SEGUNDO MIEMBRO TITULAR



MUNICIPALIDAD PROVINCIAL DE SAN MIGUEL

JUSTIFICACIÓN

El presente estudio nace como resultado de una necesidad sentida y a iniciativa de sus funcionarios y autoridades de la Municipalidad Provincial de San Miguel y su C.P Limón Carro. Ante la necesidad de contar con una adecuada prestación de servicios de agua potable que ya cumplieron su periodo de vida útil operativa.

Según el presupuesto participativo anual de la municipalidad Provincial de San Miguel, se priorizó el proyecto orientado a mejorar la calidad de servicios de agua potable de los pobladores del C.P Limón Carro; asignándose presupuesto para este propósito, sujetos a la determinación de los niveles de rentabilidad social y económica, así como a la sostenibilidad de la inversión, exigidos por el Sistema Nacional de Inversión Pública, debiendo emprenderse la elaboración de los estudios de Pre Inversión.

La Municipalidad Provincial de San Miguel ha reportado el deficiente funcionamiento y prestación de servicio de agua potable en la localidad que afecta y origina el malestar de la población, por lo que ha decidido apoyar con el financiamiento para la realización de los estudios correspondientes y la ejecución del presente proyecto de mejoramiento del sistema de agua potable y Saneamiento Básico en el C.P Limón Carro.

Producto del proceso participativo correspondiente al año fiscal 2020 se consideró prioritario atender a esta población con el mejoramiento del sistema de agua potable y saneamiento básico, a nivel de estudio de pre inversión a través de la oficina de formulación de la Municipalidad Provincial de San Miguel, y al mismo tiempo realizar el expediente técnico para ser evaluado por el Ministerio de Vivienda Construcción y Saneamiento.

C.P. COCHAN BAJO

El proyecto de inversión pública propuesto a nivel de expediente técnico está referido al "MEJORAMIENTO Y AMPLIACIÓN DEL SERVICIO DE AGUA POTABLE Y SANEAMIENTO BÁSICO RURAL DE LOS CENTROS POBLADOS COCHAN BAJO Y LIMÓN CARRO EN LOS DISTRITOS DE SAN SILVESTRE DE COCHAN Y UNIÓN AGUA BLANCA DE LA PROVINCIA DE SAN MIGUEL - DEPARTAMENTO DE CAJAMARCA". Con código único de inversiones N° 2490849, a través de la unidad formuladora – UF de la Municipalidad Provincial de San Miguel.



MUNICIPALIDAD PROVINCIAL DE SAN MIGUEL

PRIMER MIEMBRO TITULAR



MUNICIPALIDAD PROVINCIAL DE SAN MIGUEL

PRESIDENTE TITULAR



MUNICIPALIDAD PROVINCIAL DE SAN MIGUEL

SEGUNDO MIEMBRO TITULAR



MUNICIPALIDAD PROVINCIAL DE SAN MIGUEL

Cuadro N°04: Unidad Formuladora

UNIDAD FORMULADORA DEL PROYECTO DE INVERSIÓN (UF)

Nivel de gobierno **GOBIERNOS LOCALES**

Entidad **MUNICIPALIDAD PROVINCIAL DE SAN MIGUEL**

Nombre de la UF **MUNICIPALIDAD PROVINCIAL DE SAN MIGUEL**

Responsable de la UF **AUDRY MARITZA CUSCO RUITON**

Fuente: Ministerio de Economía y Finanzas

Cuadro N°05: Unidad Ejecutora

UNIDAD EJECUTORA DE INVERSIONES (UEI)

Nivel de gobierno **GOBIERNOS LOCALES**

Entidad **MUNICIPALIDAD PROVINCIAL DE SAN MIGUEL**

Nombre de la UEI **UEI - MUNICIPALIDAD PROVINCIAL DE SAN MIGUEL**

Responsable de la UEI **WILMER EDWIN VARGAS FLORES**

Fuente: Ministerio de Economía y Finanzas

Cuadro N°06: Información general del proyecto

DATOS GENERALES DEL PROYECTO

Código único de inversiones **2490849**

Fecha de Registro **04/2020**

Código SNIP

Tipo de inversión **PROYECTO DE INVERSIÓN**

Nombre PIP

"MEJORAMIENTO Y AMPLIACIÓN DEL SERVICIO DE AGUA POTABLE Y SANEAMIENTO BÁSICO RURAL DE LOS CENTROS POBLADOS COCHAN BAJO Y LIMÓN CARRO EN LOS DISTRITOS DE SAN SILVESTRE DE COCHAN Y UNIÓN AGUA BLANCA DE LA PROVINCIA DE SAN MIGUEL - DEPARTAMENTO DE CAJAMARCA"

Cadena Funcional

SANEAMIENTO - SANEAMIENTO - SANEAMIENTO RURAL

Unidad Formuladora (UF)

**UF DE LA MUNICIPALIDAD PROVINCIAL DE SAN MIGUEL
GOBIERNOS LOCALES - MUNICIPALIDAD PROVINCIAL DE SAN MIGUEL**

Unidad Evaluadora (OPI)

MUNICIPALIDAD PROVINCIAL DE SAN MIGUEL



PRIMER MIEMBRO TITULAR

MUNICIPALIDAD PROVINCIAL DE SAN MIGUEL



PRESIDENTE TITULAR

MUNICIPALIDAD PROVINCIAL DE SAN MIGUEL



SEGUNDO MIEMBRO TITULAR



MUNICIPALIDAD PROVINCIAL DE SAN MIGUEL

Beneficiarios	274	Fuente de Financiamiento:	
Situación	VIABLE	Nivel Requerido para Viabilidad	
Último Estudio y Calificación	FICHA TÉCNICA ESTÁNDAR	Estado de la Inversión	ACTIVO
Monto Viable/Aprobado	5,937,126.85		
Monto del Estudio Definitivo	0	Monto actualizado	8,683,374.70
Expediente Técnico (F15)			
¿El proyecto se ejecuta por etapas?	No	Monto laudo	0
		Monto carta fianza	0
¿Tiene expediente técnico documento equivalente registrado?	Si	¿Tiene registro de cierre?	

Fuente: Ministerio de Economía y Finanzas

JUSTIFICACIÓN

El presente estudio nace como resultado de una necesidad sentida y a iniciativa de sus funcionarios y autoridades de la Municipalidad Provincial de San Miguel y su C.P Cochán Bajo, ante la necesidad de contar con una adecuada prestación de servicios de agua potable que ya cumplieron su periodo de vida útil operativa.

Según el presupuesto participativo anual de la municipalidad Provincial de San Miguel, se priorizó el proyecto orientado a mejorar la calidad de servicios de agua potable de los pobladores del C.P Cochán Bajo; asignándose presupuesto para este propósito, sujetos a la determinación de los niveles de rentabilidad social y económica, así como a la sostenibilidad de la inversión, exigidos por el Sistema Nacional de Inversión Pública, debiendo emprenderse la elaboración de los estudios de Pre Inversión.

La Municipalidad Provincial de San Miguel ha reportado el deficiente funcionamiento y prestación de servicio de agua potable en la localidad que afecta y origina el malestar de la población, por lo que ha decidido apoyar con el financiamiento para la realización de los



MUNICIPALIDAD PROVINCIAL DE SAN MIGUEL

PRIMER MIEMBRO TITULAR



MUNICIPALIDAD PROVINCIAL DE SAN MIGUEL

PRESIDENTE TITULAR



MUNICIPALIDAD PROVINCIAL DE SAN MIGUEL

SEGUNDO MIEMBRO TITULAR



MUNICIPALIDAD PROVINCIAL DE SAN MIGUEL

estudios correspondientes y la ejecución del presente proyecto de mejoramiento del sistema de agua potable y Saneamiento Básico en el C.P Cochán Bajo.

Producto del proceso participativo correspondiente al año fiscal 2020 se consideró prioritario atender a esta población con el mejoramiento del sistema de agua potable y saneamiento básico, a nivel de estudio de pre inversión a través de la oficina de formulación de la Municipalidad Provincial de San Miguel, y al mismo tiempo realizar el expediente técnico para ser evaluado por el Ministerio de Vivienda Construcción y Saneamiento.

3.1.1.4 OBJETIVOS DEL PROYECTO

C.P. LIMON CARRO

OBJETIVOS DEL PROYECTO

- **Objetivo General:** El objetivo general del proyecto consiste en contribuir a la disminución de enfermedades gastrointestinales, parasitarias, dérmicas, y focos infecciosos del C.P Limón Carro, a través de una implementación de acciones orientadas a mejorar y ampliar los servicios de agua y saneamiento, así garantizar el bienestar de la población.
- **Objetivos Específicos:**
 - Mejorar el servicio de agua y saneamiento.
 - Mejorar las prácticas y hábitos de higiene, con capacitación en educación sanitaria.
 - Organizar a la IASS y capacitarla, así como a la población en general para el uso adecuado de los servicios de agua y saneamiento.

C.P. COCHAN BAJO

OBJETIVOS DEL PROYECTO.

- **Objetivo General:** El objetivo general del proyecto consiste en contribuir a la disminución de enfermedades gastrointestinales, parasitarias, dérmicas, y focos infecciosos en el C.P Cochán Bajo, a través de una implementación de acciones orientadas a mejorar y ampliar los servicios de agua y saneamiento, así garantizar el bienestar de la población.
- **Objetivos Específicos:**
 - Mejorar el servicio de agua y saneamiento.
 - Mejorar las prácticas y hábitos de higiene, con capacitación en educación sanitaria.



MUNICIPALIDAD PROVINCIAL DE SAN MIGUEL

PRIMER MIEMBRO TITULAR



MUNICIPALIDAD PROVINCIAL DE SAN MIGUEL

PRESIDENTE TITULAR



MUNICIPALIDAD PROVINCIAL DE SAN MIGUEL

SEGUNDO MIEMBRO TITULAR



MUNICIPALIDAD PROVINCIAL DE SAN MIGUEL

- Organizar a la JASS y capacitarla, así como a la población en general para el uso adecuado de los servicios de agua y saneamiento.

3.1.1.5 ALCANCE Y DESCRIPCIÓN DE LAS ZONAS

C.P. LIMÓN CARRO.

3.1.1.5.1 UBICACIÓN GEOGRÁFICA:

Con respecto a Limón Carro, se ubica con coordenadas UTM 715360.67 m E y 9221834.73 m S, a una altitud de 2917.31 m.s.n.m.

DEPARTAMENTO : Cajamarca
PROVINCIA : San Miguel
DISTRITO : Unión Agua Blanca

CENTROS POBLADOS : Limón Carro



Cuadro 7 Características geográficas de la localidad de influencia

Localidad	Coordenadas UTM		Rango Altitudinal	
	ESTE (m)	NORTE (m)	m.s.n.m.*	Región**
Localidades de influencia	715360.67	9221834.73	2917.31	Sierra
Limón Carro				

Fuente: Instituto Nacional de Estadística

* Metros sobre el nivel del mar.

** Sierra, costa o selva.

Código de Ubigeo:

Cuadro 8 Ubigeo Centro Poblado Limón Carro

DEPARTAMENTO	PROVINCIA	DISTRITO	LOCALIDAD
CAJAMARCA	SAN MIGUEL	UNIÓN AGUA BLANCA	LIMON CARRO
06	0611	061113	0611130005



MUNICIPALIDAD PROVINCIAL DE SAN MIGUEL

PRIMER MIEMBRO TITULAR



MUNICIPALIDAD PROVINCIAL DE SAN MIGUEL

PRESIDENTE TITULAR



MUNICIPALIDAD PROVINCIAL DE SAN MIGUEL

SEGUNDO MIEMBRO TITULAR



MUNICIPALIDAD PROVINCIAL DE SAN MIGUEL

3.1.1.5.2 UBICACIÓN POLÍTICA.

El Centro Poblado de Limón Carro, pertenecen al distrito de Unión Agua Blanca - Provincia de San Miguel, Región Cajamarca. Su tipología es de Centro de Servicios con potencial comercial, ganadero y de agrícola.

LOCALIDAD	: Limón Carro
DISTRITO	: UNIÓN AGUA BLANCA
PROVINCIA	: San Miguel
DEPARTAMENTO	: Cajamarca

UBICACIÓN GEOGRÁFICA EN EL PERU

Gráfico 01: Mapa Político de Perú indicando el departamento de Cajamarca



UBICACIÓN GEOGRAFICA EN EL DEPARTAMENTO DE CAJAMARCA

Gráfico 02: Mapa político de Cajamarca indicando la provincia de Cajamarca.

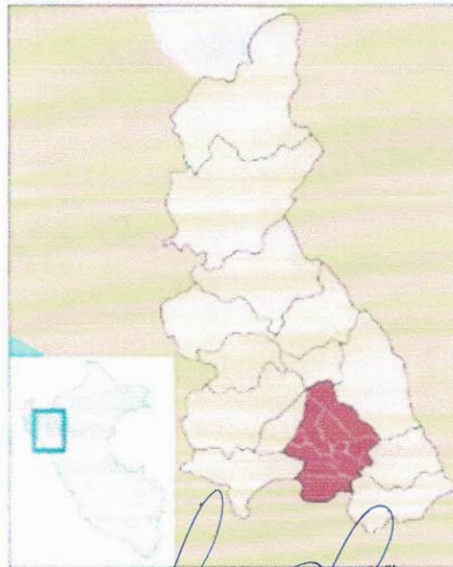

MUNICIPALIDAD PROVINCIAL DE SAN MIGUEL



SEGUNDO MIEMBRO TITULAR

MUNICIPALIDAD PROVINCIAL DE SAN MIGUEL



PRIMER MIEMBRO TITULAR

MUNICIPALIDAD PROVINCIAL DE SAN MIGUEL



PRESIDENTE TITULAR



MUNICIPALIDAD PROVINCIAL DE SAN MIGUEL

UBICACIÓN GEOGRAFICA EN LA PROVINCIA DE CAJAMARCA

Gráfico 03: Mapa político de la provincia de Cajamarca indicando el distrito de San Miguel.

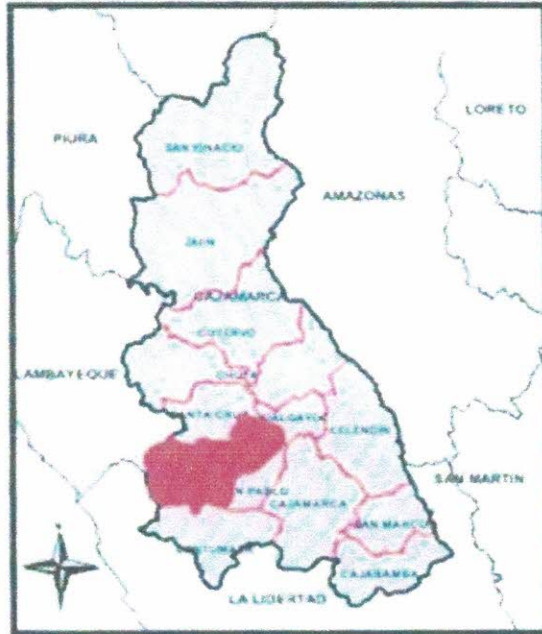

Fuente: INEI



Gráfico 04: Mapa político de la provincia de Cajamarca indicando el distrito de unión agua blanca.



MUNICIPALIDAD PROVINCIAL DE SAN MIGUEL

31

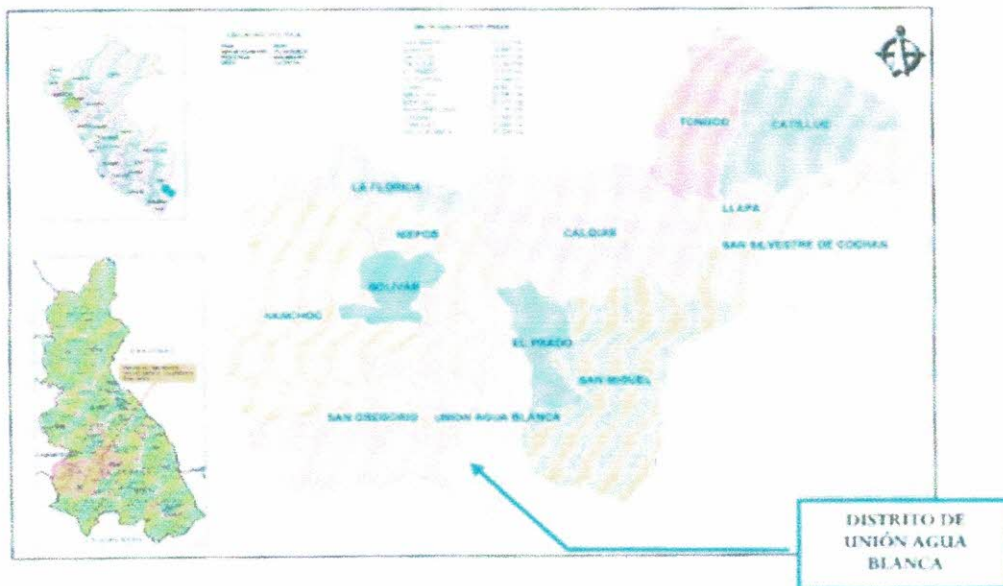
PRIMER MIEMBRO TITULAR



MUNICIPALIDAD PROVINCIAL DE SAN MIGUEL

PRESIDENTE TITULAR



MUNICIPALIDAD PROVINCIAL DE SAN MIGUEL

SEGUNDO MIEMBRO TITULAR



MUNICIPALIDAD PROVINCIAL DE SAN MIGUEL

G



Gráfico 05: Mapa político ubicación de la localidad de limón carro.



Gráfico 06: Imagen satelital de la ubicación del proyecto Limón carro

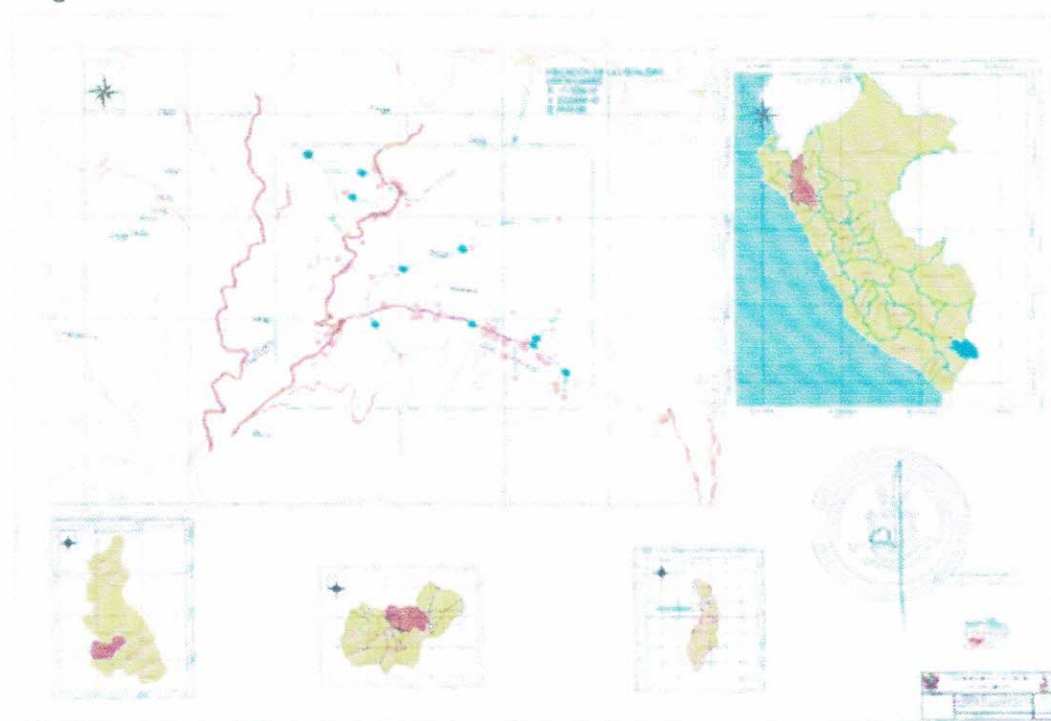

MUNICIPALIDAD PROVINCIAL DE SAN MIGUEL

PRIMER MIEMBRO TITULAR

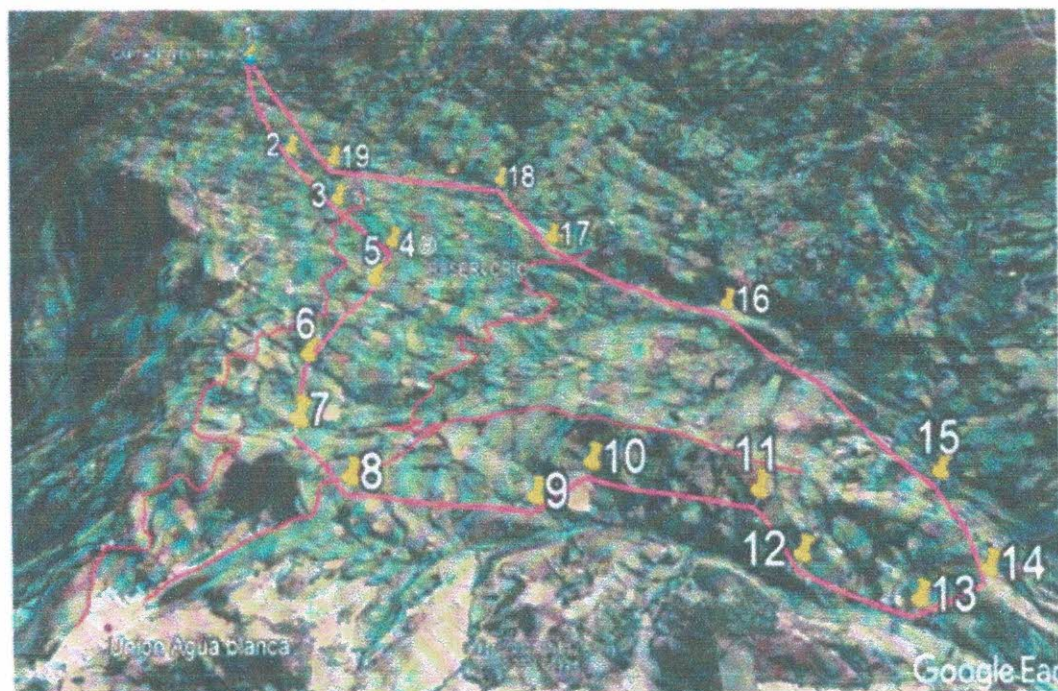

MUNICIPALIDAD PROVINCIAL DE SAN MIGUEL

PRESIDENTE TITULAR



MUNICIPALIDAD PROVINCIAL DE SAN MIGUEL

SEGUNDO MIEMBRO TITULAR



MUNICIPALIDAD PROVINCIAL DE SAN MIGUEL

Cuadro 9. Ámbito del proyecto de Limón Carro.

Ítem	Puntos	UTM este X	UTM Norte Y	Elevación
1	Punto 1	713217.00	9226294.00	3237
2	Punto 2	714054.00	9224484.00	3141
3	Punto 3	714518.00	9223900.00	3058
4	Punto 4	714948.00	9223514.00	2976
5	Punto 5	714918.00	9223067.00	2984
6	Punto 6	714709.00	9222296.00	2973
7	Punto 7	714784.00	9221782.00	2961
8	Punto 8	715100.00	9221484.00	2901
9	Punto 9	715955.00	9221491.00	2824
10	Punto 10	716215.00	9221723.00	2831
11	Punto 11	716986.00	9221548.00	2846
12	Punto 12	717137.00	9221260.00	2774
13	Punto 13	717603.00	9221088.00	2725
14	Punto 14	717925.00	9221212.00	2775
15	Punto 15	717923.00	9221849.00	2735
16	Punto 16	717044.00	9223158.00	2798
17	Punto 17	715961.00	9223829.00	2883
18	Punto 18	715557.00	9224614.00	2910
19	Punto 19	714375.00	9224422.00	3099

3.1.1.5.3 LÍMITES

El **distrito de Unión Agua Blanca** limita al sur con el distrito de Yonán (Provincia de Contumazá), al norte con el distrito de Calquis y Niepos, al este con los distritos de San Miguel y El Prado, y al oeste con el distrito de San Gregorio.

3.1.1.5.3.1 VIAS DE ACCESO

Desde la ciudad de Cajamarca se inicia el recorrido hasta el kilómetro 24 de la carretera Cajamarca – Bambamarca. Esta es una vía asfaltada. Al llegar al kilómetro 24 se toma un desvío a la ciudad de San Pablo. Este tramo toma una hora de viaje aproximadamente. Posteriormente, de San Pablo se toma la vía que conduce a San Miguel.

De la provincia de San Miguel al centro poblado Limón Carro hay una distancia de 45 Km aproximadamente y el viaje se realiza en 1 Hora. El tiempo aproximado de viaje es de 3 horas y 30 minutos.



MUNICIPALIDAD PROVINCIAL DE SAN MIGUEL

PRIMER MIEMBRO TITULAR



MUNICIPALIDAD PROVINCIAL DE SAN MIGUEL

PRESIDENTE TITULAR



MUNICIPALIDAD PROVINCIAL DE SAN MIGUEL

SEGUNDO MIEMBRO TITULAR



MUNICIPALIDAD PROVINCIAL DE SAN MIGUEL

CUADRO N° 10 RUTA DE ACCESO A LAS LOCALIDADES

Tramo		Tipo de	Dist. Km.	Tiempo	Tipo Transp.
DE	A	Vía			
Cajamarca	Km. 24 de carretera Cajamarca – Bambamarca	Asfaltada	24	45 Min	Vehículo
Cajamarca – Bambamarca	San Pablo	Bicapa	68	1 00 H	Vehículo
San Pablo	San Miguel	Bicapa	48	45 Min	Vehículo
San Miguel	Limón Carro	Afirmada	45	1 00 H	Vehículo

Fuente: Elaboración Propia

3.1.1.5.3.2 TOPOGRAFÍA Y TIPO DE SUELO

La topografía presenta pendientes de 5% a 25%, su suelo es accidentado, ofrece una serie de cerros pequeños y lomas de poca altura, planicies y pampas más o menos extensas. El Centro Poblado de Limón Carro está situada en las regiones naturales: quechua (2300 – 3500 msnm) con accidentes geográficos pues éstas fluctúan entre los 2000 msnm.

El terreno de la zona presenta una topografía accidentada, se aprecian declives accidentados sus rasantes superficiales; se observa un suelo del tipo Grava limosa y arcillosa.

No se ha evidenciado nivel freático, por lo tanto, no es necesario considerar partidas de entibado, ni se hará relleno de zanja con material de préstamo en excavaciones semiprofundas.

3.1.1.5.3.3 CLIMA

La localidad de Limón Carro presenta un clima templado sub húmedo.

Teniendo una temperatura promedio de 18c°, con una precipitación pluvial de 570-711.3 mm. Las heladas se presentan en noviembre, luego desde mayo hasta agosto.

3.1.1.5.3.4 VIVIENDA:

El Centros Poblado de Limón Carro, cuenta 68 viviendas estas viviendas son en su mayoría de construcción de adobe, con techos de teja y muy escasos con calamina.



MUNICIPALIDAD PROVINCIAL DE SAN MIGUEL

PRIMERO MIEMBRO TITULAR



MUNICIPALIDAD PROVINCIAL DE SAN MIGUEL

PRESIDENTE



MUNICIPALIDAD PROVINCIAL DE SAN MIGUEL

SEGUNDO MIEMBRO TITULAR



MUNICIPALIDAD PROVINCIAL DE SAN MIGUEL

Cuadro 11. Cantidad de Viviendas, IE y Sociales.

LOCALIDAD	VIVIENDAS	IEI ¹	IEP ²	IES ³	OTROS ⁴
Limón Carro	68	0	0	0	0
TOTAL	68	0	0	0	0

Fuente: Elaboración Propia.

3.1.1.5.4 POBLACIÓN BENEFICIARIA

Según las encuestas realizadas en campo en los Centro Poblado Limón Carro para el año 2020 es de 241 habitantes. La población actual se obtuvo, teniendo en cuenta una hoja de cálculo elaborado por el consultor. Así mismo se cuenta con una Resolución de Alcaldía N° 205-2021-MPSM, donde resuelve aprobar padrón de beneficiarios para el mencionado proyecto, a continuación, se presenta un recorte de la resolución indicando un resumen de beneficiarios.

También se cuenta con un acta de aprobación del padrón de beneficiarios, que se anexa al presente expediente técnico. La población según Datos de Censos Poblacionales INEI, no muestra para localidades, solo muestra para los distritos de San silvestre.

3.1.1.5.5 SALUD

3.1.1.5.5.1 ENFERMEDADES.

El distrito de Limón Carro, se dirigen a la municipalidad provincial de San Miguel en el caso que es grave.

En el Centros Poblado Limón Carro las enfermedades más comunes reportadas en los informes del centro de salud son gastrointestinales y de la piel.

Cuadro N°12: Principales problemas de salud de la población.

Nº	Morbilidad General
1	Desnutrición crónica e infantil
2	Infecciones respiratorias agudas
3	Parasitosis intestinal
4	Enfermedades diarreicas por gusanos que se presencian en el reservorio

Fuente: INFORME N° 12-2020-GR.CAJ/U.E.SC-
CAJ/MRBI/EE.SS.SAN MIGUEL



MUNICIPALIDAD PROVINCIAL DE SAN MIGUEL

PRIMER MIEMBRO TITULAR



MUNICIPALIDAD PROVINCIAL DE SAN MIGUEL

PRESIDENTE TITULAR



MUNICIPALIDAD PROVINCIAL DE SAN MIGUEL

SEGUNDO MIEMBRO TITULAR



MUNICIPALIDAD PROVINCIAL DE SAN MIGUEL

3.1.1.5.6 ACTIVIDADES ECONÓMICA

Sus actividades principales son: la crianza de animales menores en pequeña escala, la agricultura, la crianza en granja. Según encuestas aplicadas a las familias, el ingreso promedio familiar es de S/. 450/ mes. La población se dedica a labores agrícolas, la ocupación principal es en el sector agrario, principalmente en el área de cultivos de maíz, Arveja, Trigo, Cebada, Papas, entre otros productos de pan llevar. También tiene importancia la actividad pecuaria, cuya producción más destacada es la carne de ave, leche y huevos. Se produce además carne de porcino, vacuno y caprino.

3.1.1.5.7 EDUCACIÓN

EDUCACION DE LIMON CARRO

No cuenta con ninguna institución educativa.

3.1.1.5.8 SERVICIOS.

La población que cuenta con el servicio de agua mediante Piletas Publicas 86%, y el resto se abastece de piletas del vecino.

El 71% de los pobladores de los Centros Poblado de Limón Carro no cuenta con sistemas de UBS o de servicios higiénicos rurales, mediante sistema, el 13% cuenta con unidad básica de saneamiento.

Los caseríos cuentan con servicio de electrificación, sobre todo las viviendas que están agrupadas en el núcleo urbano, la tarifa mensual promedio que paga cada vivienda es de S/ 7.80 nuevos soles.

El Centro Poblado de Limón Carro, debido a que no se contaba con telefonía fija, se instaló en la municipalidad un enlace inalámbrico para telefonía y acceso a Internet desde una antena instalada a una distancia del Centro Poblado Limón Carro de 1 Km, la cobertura.

C.P. COCHAN BAJO

3.1.1.5.9 UBICACIÓN GEOGRÁFICA:

El Centro Poblado de Cochán Bajo, se ubica con coordenadas UTM 745140.9 m E y 9224664.2 m S, a una altitud de 2886.9 m.s.n.m.

DEPARTAMENTO	:	Cajamarca
PROVINCIA	:	San Miguel
DISTRITO	:	San Silvestre de Cochán
CENTRO POBLADO	:	Cochán Bajo



MUNICIPALIDAD PROVINCIAL DE SAN MIGUEL

PRIMER MIEMBRO TITULAR



MUNICIPALIDAD PROVINCIAL DE SAN MIGUEL

PRESIDENTE TITULAR



MUNICIPALIDAD PROVINCIAL DE SAN MIGUEL

SEGUNDO MIEMBRO TITULAR



MUNICIPALIDAD PROVINCIAL DE SAN MIGUEL

Cuadro 13 Características geográficas de la localidad de influencia

Localidad	Coordenadas UTM		Rango Altitudinal	
	ESTE (m)	NORTE (m)	m.s.n.m.*	Región**
Localidades de Influencia	745140.9	9224664.2	2886.9	Sierra
Cochán Bajo				

Fuente: Instituto Nacional de Estadística

* Metros sobre el nivel del mar.

** Sierra, costa o selva.

Código de Ubigeo:

Cuadro 14 Ubigeo Centro Poblado Cochán Bajo

DEPARTAMENTO	PROVINCIA	DISTRITO	LOCALIDAD
CAJAMARCA	SAN MIGUEL	SAN SILVESTRE DE COCHAN	COCHAN BAJO
06	0611	061111	0611130011

3.1.1.5.10 UBICACIÓN POLÍTICA.

El Centro Poblado de Cochán Bajo, pertenecen a al distrito de San Silvestre de Cochán - Provincia de San Miguel, Región Cajamarca. Su tipología es de Centro de Servicios con potencial comercial, ganadero y de agrícola.

LOCALIDAD : Cochán Bajo

DISTRITO : SAN SILVESTRE DE COCHÁN

PROVINCIA : San Miguel

DEPARTAMENTO : Cajamarca



MUNICIPALIDAD PROVINCIAL DE SAN MIGUEL

PRIMER MIEMBRO TITULAR



MUNICIPALIDAD PROVINCIAL DE SAN MIGUEL

PRESIDENTE TITULAR



MUNICIPALIDAD PROVINCIAL DE SAN MIGUEL

SEGUNDO MIEMBRO TITULAR



MUNICIPALIDAD PROVINCIAL DE SAN MIGUEL

UBICACIÓN GEOGRÁFICA EN EL PERU

Gráfico 07: Mapa Político de Perú indicando el departamento de Cajamarca



UBICACIÓN GEOGRAFICA EN EL DEPARTAMENTO DE CAJAMARCA

Gráfico 08: Mapa político de Cajamarca indicando la provincia de Cajamarca.

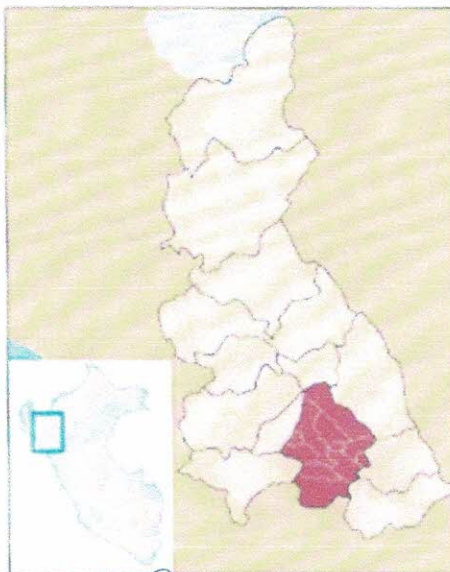

MUNICIPALIDAD PROVINCIAL DE SAN MIGUEL

PRIMERO
PRESIDENTE TITULAR



MUNICIPALIDAD PROVINCIAL DE SAN MIGUEL

SEGUNDO
MIEMBRO TITULAR



MUNICIPALIDAD PROVINCIAL DE SAN MIGUEL

PRIMERO
MIEMBRO TITULAR

18

MUNICIPALIDAD PROVINCIAL DE SAN MIGUEL



UBICACIÓN GEOGRAFICA EN LA PROVINCIA DE CAJAMARCA

Gráfico 09: Mapa político de la provincia de Cajamarca indicando el distrito de San Miguel.

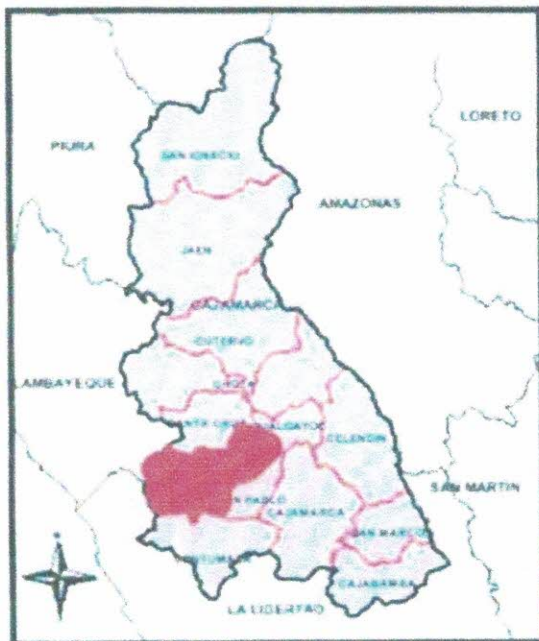

Fuente: INEI



Gráfico 10: Mapa político de la provincia de Cajamarca indicando el distrito de San Silvestre de Cochán.



MUNICIPALIDAD PROVINCIAL DE SAN MIGUEL

PRIMER MIEMBRO TITULAR

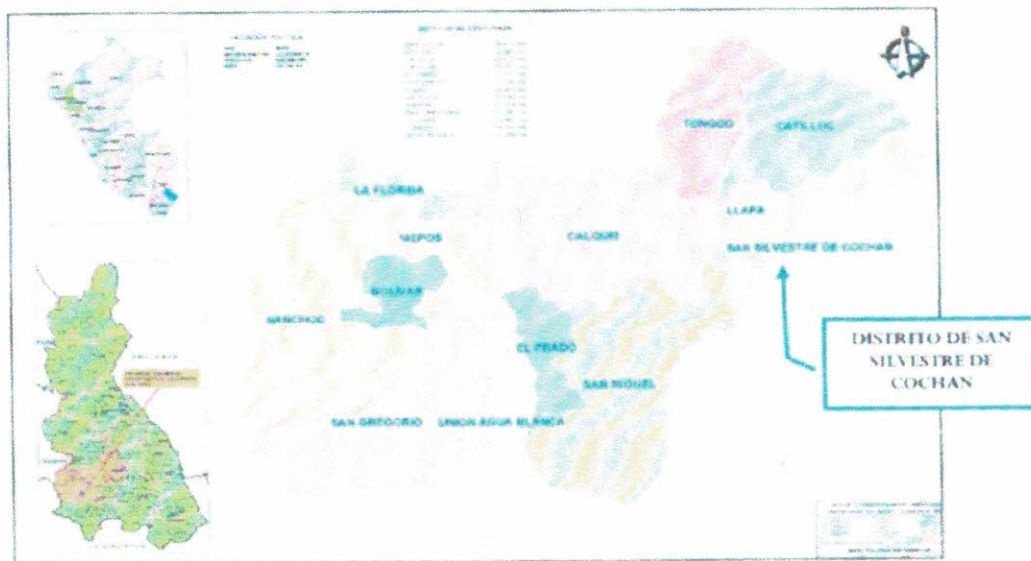

MUNICIPALIDAD PROVINCIAL DE SAN MIGUEL

PRESIDENTE TITULAR



MUNICIPALIDAD PROVINCIAL DE SAN MIGUEL

SEGUNDO MIEMBRO TITULAR



MUNICIPALIDAD PROVINCIAL DE SAN MIGUEL



Gráfico 11: Mapa político de la provincia de Cajamarca indicando la localidad de Cochan BAJO



Gráfico 12: Imagen satelital de la ubicación del proyecto

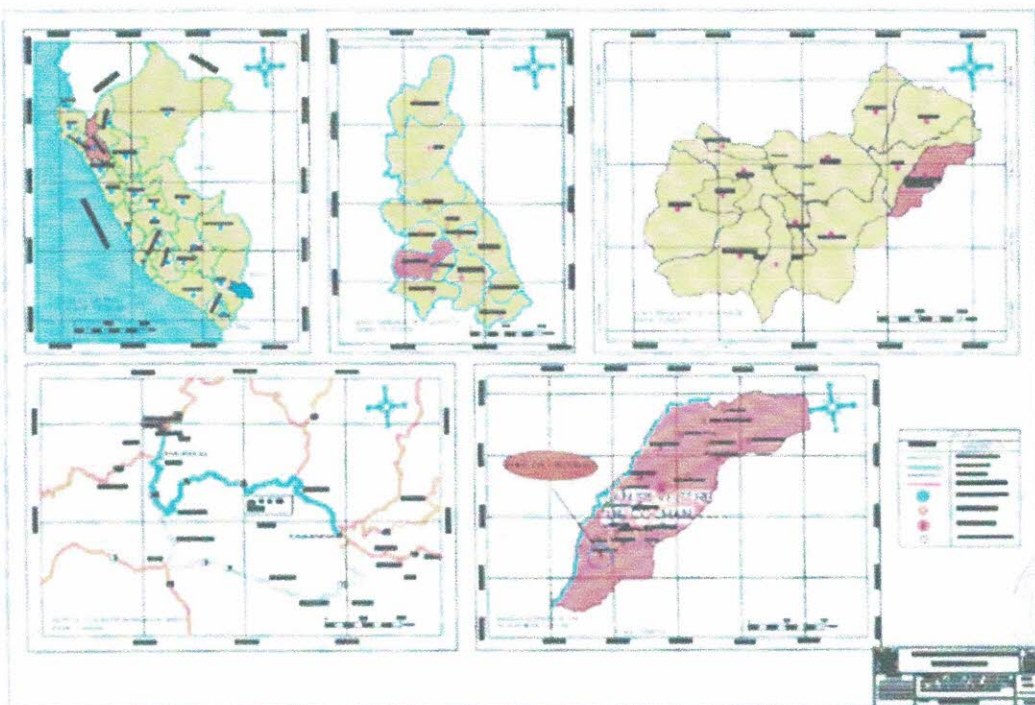

MUNICIPALIDAD PROVINCIAL DE SAN MIGUEL

PRIMER MIEMBRO TITULAR

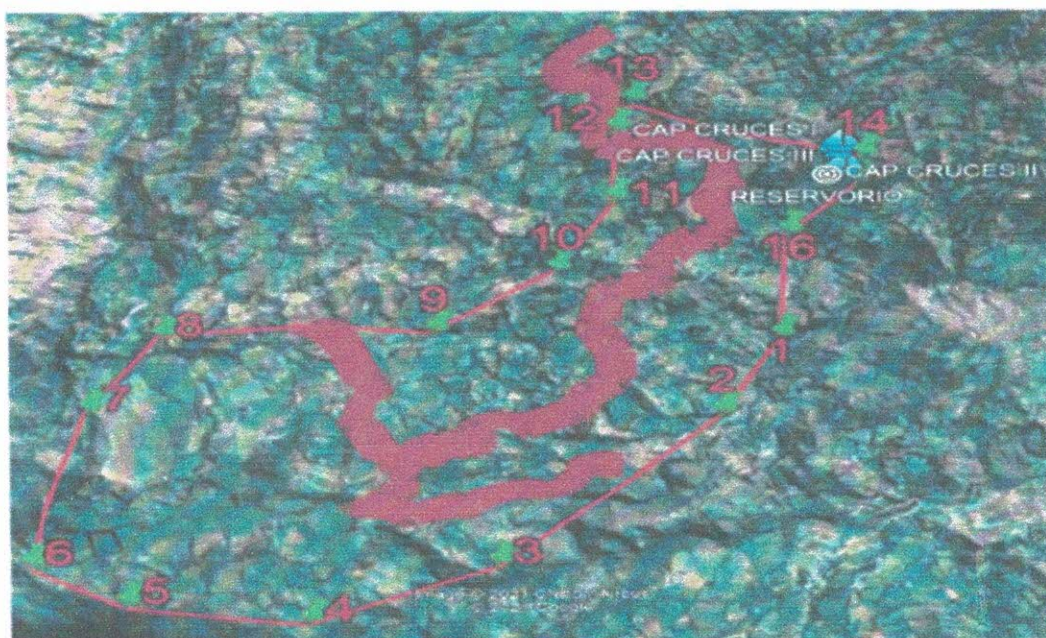

MUNICIPALIDAD PROVINCIAL DE SAN MIGUEL

PRÉSIDENTE TITULAR



MUNICIPALIDAD PROVINCIAL DE SAN MIGUEL

SEGUNDO MIEMBRO TITULAR



MUNICIPALIDAD PROVINCIAL DE SAN MIGUEL

Cuadro 15. Ámbito del proyecto de Cochán Bajo

Ítem	Puntos	UTM este X	UTM Norte Y	Elevación
1	Punto 1	746827.87	9225291.51	2735
2	Punto 2	746512.00	9224749.00	2338
3	Punto 3	745390.00	9223725.00	2693
4	Punto 4	744501.00	9223381.00	2719
5	Punto 5	743665.00	9223560.00	2742
6	Punto 6	743201.00	9223855.00	2624
7	Punto 7	743508.00	9224955.00	2667
8	Punto 8	743875.00	9225486.00	2666
9	Punto 9	745195.00	9225431.00	2887
10	Punto 10	811252.13	9250314.02	2877
11	Punto 11	746103.00	9226340.00	2871
12	Punto 12	746140.00	9226843.00	2956
13	Punto 13	9226843.00	9227040.45	2959
14	Punto 14	747268.00	9226544.00	3055
15	Punto 15	747236.00	9226362.00	3013
16	Punto 16	746904.00	9226033.00	2895

3.1.1.5.11 LÍMITES

El **distrito de San Silvestre de Cochán** limita al sur con el distrito de San Pablo (Provincia de San Pablo), al este con el distrito de Tumbaden (Provincia de San Pablo), al norte y oeste con el distrito de Ulapa.

3.1.1.5.12 VIAS DE ACCESO

Desde la ciudad de Cajamarca se inicia el recorrido hasta el kilómetro 24 de la carretera Cajamarca – Bambamarca. Esta es una vía asfaltada. Al llegar al kilómetro 24 se toma un desvío a la ciudad de San Pablo. Este tramo toma una hora de viaje aproximadamente. Posteriormente, de San Pablo se toma la vía que conduce a San Miguel.

De la provincia de San Miguel al centro poblado Cochán Bajo hay una distancia de 34 Km aproximadamente y el viaje se realiza en unos 57 minutos. El tiempo aproximado de viaje es de 3 horas y 27 minutos.



MUNICIPALIDAD PROVINCIAL DE SAN MIGUEL

PRIMER MIEMBRO TITULAR



MUNICIPALIDAD PROVINCIAL DE SAN MIGUEL

PRESIDENTE TITULAR



MUNICIPALIDAD PROVINCIAL DE SAN MIGUEL

SEGUNDO MIEMBRO TITULAR



MUNICIPALIDAD PROVINCIAL DE SAN MIGUEL

CUADRO N° 16 RUTA DE ACCESO A LAS LOCALIDADES

Tramo		Tipo de	Dist. Km.	Tiempo	Tipo Transp.
DE	A	Vía			
Cajamarca	Km. 24 de carretera Cajamarca – Bambamarca	Asfaltada	24	45 Min	Vehículo
Cajamarca – Bambamarca	San Pablo	Bicapa	68	1 00 H	Vehículo
San Pablo	San Miguel	Bicapa	48	45 Min	Vehículo
San Miguel	Cochan Bajo	Afirmada	34	57 Min	Vehículo

Fuente: Elaboración Propia

3.1.1.5.13 TOPOGRAFÍA Y TIPO DE SUELO

La topografía presenta pendientes de 5% a 25%, su suelo es accidentado, ofrece una serie de cerros pequeños y lomas de poca altura, planicies y pampas más o menos extensas. El Centro Poblado Cochán Bajo está situada en las regiones naturales: Yunga (500-2330 msnm) y quechua (2300 – 3500 msnm) con accidentes geográficos pues éstas fluctúan entre los 2000 msnm. El terreno de la zona presenta una topografía accidentada, se aprecian declives accidentados sus rasantes superficiales; se observa un suelo del tipo Grava limosa y arcillosa. No se ha evidenciado nivel freático, por lo tanto, no es necesario considerar partidas de entibado, ni se hará relleno de zanja con material de préstamo en excavaciones semiprofundas.

3.1.1.5.14 CLIMA

Las localidades presentan un clima templado sub húmedo. Teniendo una temperatura promedio de 18c°. con una precipitación pluvial de 570-711.3 mm. Las heladas se presentan en noviembre, luego desde mayo hasta agosto.

3.1.1.5.15 VIVIENDA.

EL Poblados de Cochán Bajo, cuenta 206 viviendas y 03 instituciones sociales y públicas, una posta médica, tres instituciones educativas, estas viviendas son en su mayoría de construcción de adobe, con techos de teja y muy escasos con calamina.



MUNICIPALIDAD PROVINCIAL DE SAN MIGUEL

PRIMER MIEMBRO TITULAR



MUNICIPALIDAD PROVINCIAL DE SAN MIGUEL

PRESIDENTE TITULAR



MUNICIPALIDAD PROVINCIAL DE SAN MIGUEL

SEGUNDO MIEMBRO TITULAR



MUNICIPALIDAD PROVINCIAL DE SAN MIGUEL

Cuadro 17. Cantidad de Viviendas, IE y Sociales.

LOCALIDAD	VIVIENDAS	IEI ⁵	IEP ⁶	IES ⁷	OTROS ⁸
Cochán Bajo	206	1	1	1	4
TOTAL	206	1	1	1	4

Fuente: Elaboración Propia.

3.1.1.5.16 POBLACIÓN BENEFICIARIA

Según las encuestas realizadas en campo el de Centro Poblado Cochán Bajo para el año 2020 es de 596 habitantes. La población actual se obtuvo, teniendo en cuenta una hoja de cálculo elaborado por el consultor. Así mismo se cuenta con una Resolución de Alcaldía N° 204 2021 MPSM, donde resuelve aprobar padrón de beneficiarios para el mencionado proyecto, a continuación, se presenta un recorte de la resolución indicando un resumen de beneficiarios.

También se cuenta con un acta de aprobación del padrón de beneficiarios, que se anexa al presente expediente técnico. La población según Datos de Censos Poblacionales INEI, no muestra para localidades, solo muestra para los distritos de San silvestre

3.1.1.5.17 SALUD

3.1.1.5.17.1 ENFERMEDADES.

El distrito de San silvestre. Existe un centro de salud al que asisten la población, sin embargo, otros se dirigen a la municipalidad provincial de San Miguel en el caso que es grave.

En el Centros Poblados Cochán Bajo las enfermedades más comunes reportadas en los informes del centro de salud son gastrointestinales y de la piel.

Cuadro N°18: Principales problemas de salud de la población.

Nº	Morbilidad General
1	Desnutrición crónica e infantil
2	Infecciones respiratorias agudas
3	Parasitosis intestinal
4	Enfermedades diarreicas por gusanos que se presencian en el reservorio

Fuente: INFORME N° 12-2020-GR.CAJ/U.E.SC-
CAJ/MRBI/EE.SS.SAN MIGUEL

- * IEI=Institución Educativa Infantil
- * IEP=Institución Educativa Primaria
- * IES=Institución Educativa Secundaria
- * OTROS=Instituciones Sociales (iglesias, centro de Salud)



MUNICIPALIDAD PROVINCIAL DE SAN MIGUEL

PRIMER MIEMBRO TITULAR



MUNICIPALIDAD PROVINCIAL DE SAN MIGUEL

PRESIDENTE TITULAR



MUNICIPALIDAD PROVINCIAL DE SAN MIGUEL

SEGUNDO MIEMBRO TITULAR



MUNICIPALIDAD PROVINCIAL DE SAN MIGUEL

3.1.1.5.18 ACTIVIDADES ECONÓMICA

Sus actividades principales son: la crianza de animales menores en pequeña escala, la agricultura, la crianza en granja. Según encuestas aplicadas a las familias, el ingreso promedio familiar es de S/. 450/ mes. La población se dedica a labores agrícolas, la ocupación principal es en el sector agrario, principalmente en el área de cultivos de maíz, Arveja, Trigo, Cebada, Papas, entre otros productos de pan llevar. También tiene importancia la actividad pecuaria, cuya producción más destacada es la carne de ave, leche y huevos. Se produce además carne de porcino, vacuno y caprino.

3.1.1.5.19 EDUCACIÓN

En la jurisdicción del distrito de San Silvestre, existen un total de 04 Instituciones Educativas en los tres niveles de educación básica, 02 Instituciones en el nivel Inicial (01 Jardines y 01 PRONOEI), 02 Instituciones educativas secundarias; albergando una población estudiantil total de 119 alumnos.

Las tasas de analfabetismo de los distritos de San Silvestre son de 16.2% y 15.5 respectivamente. Según censo 2007.

EDUCACION DE COCHAN BAJO.

INSTITUCIONES EDUCATIVAS	Nº DE ALUMNOS
Inicial - Jardín	15
Primaria	40
Secundaria	56



<http://escale.minedu.gob.pe/web/inicio/padron-de-lee>

3.1.1.5.20 SERVICIOS.

La población que cuenta con el servicio de agua mediante Piletas Publicas 86%, y el resto se abastece de piletas del vecino.

El 71% de los pobladores de los Centros Poblados Cochán Bajo no cuenta con sistemas de UBS o de servicios higiénicos rurales, mediante sistema, el 13% cuenta con unidad básica de saneamiento.

Los caseríos cuentan con servicio de electrificación, sobre todo las viviendas que están agrupadas en el núcleo urbano, la tarifa mensual promedio que paga cada vivienda es de S/ 7.80 nuevos soles.

En el Centros Poblados Cochán Bajo, debido a que no se contaba con telefonía fija, se instaló en la municipalidad un enlace inalámbrico para telefonía y acceso a Internet desde una antena instalada a una distancia de los Centros Poblados Cochán Bajo de 1 Km, la cobertura.

3.1.1.6 DESCRIPCIÓN DEL SISTEMA EXISTENTE

3.1.1.6.1 LIMÓN CARRO

Actualmente el Centro Poblado Limón Carro, existe un sistema de agua potable que fue construido hace más de 20 años, asimismo la población del Centros Poblados Limón Carro aportó con la adquisición de tubería y la mano de obra no calificada. En la

MUNICIPALIDAD PROVINCIAL DE SAN MIGUEL



PRIMER MIEMBRO TITULAR

MUNICIPALIDAD PROVINCIAL DE SAN MIGUEL



PRESIDENTE TITULAR

MUNICIPALIDAD PROVINCIAL DE SAN MIGUEL



SEGUNDO MIEMBRO TITULAR



MUNICIPALIDAD PROVINCIAL DE SAN MIGUEL

actualidad el sistema de agua funciona en forma restringida o limitada, ya que abastece con el líquido elemento por un tiempo limitado (entre 8 a 10 horas al día). Actualmente el centro poblado de Limón Carro perteneciente al distrito de Unión Agua Blanca cuenta con abastecimiento de agua para 51 viviendas, tienen un servicio de agua potable por horas, debido al mal estado de las estructuras, las captaciones con caudales que no satisfacen la demanda hídrica de la población, red de distribución en pésimas condiciones y con diámetros menores a lo que dicta la norma, expuestas al medio ambiente, fisuras, enterradas a poca profundidad.



Imagen 01. Croquis del Sistema de Agua Potable Existente - Limón Carro

RESUMEN DE METAS DE LA OBRA

C.P. LIMÓN CARRO

RESUMEN DE METAS:

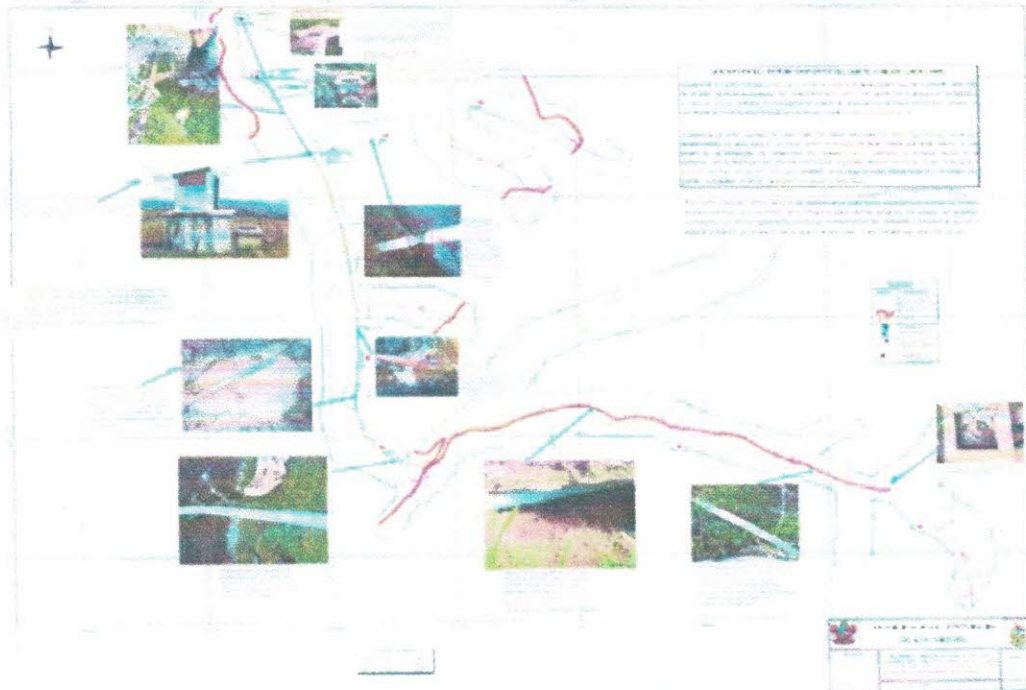
- Mejoramiento Y Ampliación Del Servicio De Agua Potable Y Saneamiento Básica Rural De Los Centros Poblados Cochán Bajo Y Limón Carro En Los Distritos De San Silvestre De Cochán Y Unión Agua Blanca De La Provincia De San Miguel - Departamento De Cajamarca
- Proveer de servicio de agua potable al 100% de la población urbana y al 90% de la población rural concentrada mediante los sistemas regionales de suministro de agua potable.
- Mantener el cero el número de usuarios que no reciben el servicio de agua potable.

MUNICIPALIDAD PROVINCIAL DE SAN MIGUEL



45

PRIMER MIEMBRO TITULAR

MUNICIPALIDAD PROVINCIAL DE SAN MIGUEL



PRESIDENTE TITULAR

MUNICIPALIDAD PROVINCIAL DE SAN MIGUEL



SEGUNDO MIEMBRO TITULAR



MUNICIPALIDAD PROVINCIAL DE SAN MIGUEL

- Mantenimiento y puesta en funcionamiento del filtro lento de la planta de tratamiento de agua potable, en los tres sistemas.
- continuación, se muestra las metas globales.

Cuadro N° 39: Metas Globales Limón Carro.

TRABAJOS - ACTIVIDADES PROVISIONALES	GLB	1
SISTEMA DE AGUA POTABLE Y SANEAMIENTO BÁSICO CP. LIMÓN CARRO	UND	CANTIDAD
CAPTACIÓN	UND	1
CERCO PERIMETRICO DE CAPTACIÓN	M2	23.60
LINEA DE CONDUCCION L=3797.84 ML	ML	3797.84
CAMARA ROMPE PRESION TIPO 6 (04 UND)	UND	4
VALVULAS DE PURGA - 04 UND	UND	4
VALVULA DE AIRE - 03 UND	UND	3
PASES AEREOS EN LINEA DE CONDUCCION		
PASE AEREO N° 01 - L=25 m (01 UND)	UND	1
RESERVORIO RECTANGULAR 5 M3	UND	1
CERCO PERIMETRICO DE RESERVORIO	M2	36.40
RED DE DISTRIBUCION 13047.29 ML	ML	13047.29
CAMARA ROMPE PRESION TIPO 7 (23 UND)	UND	23
VALVULAS DE PURGA - 2 UND	UND	2
VALVULA DE AIRE - 02 UND	UND	2
VALVULA DE CONTROL - 08 UND	UND	8
PASES AEREOS EN RED DISTRIBUCION		
RED DE CONEXIONES DOMICILIARIAS L= 340 ML	UND	68
LAVADERO MULTIUSOS 68 VIVIENDAS	UND	68
SISTEMA DE SANEAMIENTO BASICO - UBS AH	UND	68
COMPONENTE SOCIAL		
PLAN DE CAPACITACIÓN DE GESTIÓN DE SERVICIO		
ACTIVIDADES DE ADMINISTRACIÓN		
DIAGNÓSTICO DE LA UNIDAD DE GESTIÓN MUNICIPAL - UGM PRESTADOR DE SERVICIOS DE SANEAMIENTO (SISTEMATIZACIÓN DE RESULTADOS).	DIAGNÓST	1
DIAGNÓSTICO DE LA UNIDAD DE GESTIÓN MUNICIPAL - UGM PRESTADOR DE SERVICIOS DE SANEAMIENTO (SISTEMATIZACIÓN DE RESULTADOS).	DIAGNÓST	1
REUNIÓN DE SOCIALIZACIÓN DE LA PROBLEMÁTICA A PARTIR DE LOS RESULTADOS DEL DIAGNÓSTICO/ SOCIALIZACIÓN DEL PLAN DE CAPACITACIÓN DE GESTIÓN DE SERVICIO.	REUNIÓN	1
ASISTENCIA TÉCNICA PARA EL FUNCIONAMIENTO DE LA UGM - ÁREAS COMERCIAL Y DE OPERACIÓN Y MANTENIMIENTO.	ASIS. TE	1
TALLER CON UGM: REGLAMENTO DE LA PRESTACIÓN DE LOS SERVICIOS DE SANEAMIENTO Y APROBACIÓN.	TALLER	1
TALLER: FORMULACIÓN DEL PLAN OPERATIVO ANUAL, PRESUPUESTO ANUAL, CUOTA FAMILIAR.	TALLER	1
ASISTENCIA TÉCNICA: INCORPORACIÓN DEL PLAN OPERATIVO ANUAL POA EN EL PLAN OPERATIVO INSTITUCIONAL POI	TALLER	1

MUNICIPALIDAD PROVINCIAL DE SAN MIGUEL

MUNICIPALIDAD PROVINCIAL DE SAN MIGUEL

MUNICIPALIDAD PROVINCIAL DE SAN MIGUEL



PRIMER MIEMBRO TITULAR



PRESIDENTE TITULAR



SEGUNDO MIEMBRO TITULAR

MUNICIPALIDAD PROVINCIAL DE SAN MIGUEL



TALLER: HERRAMIENTAS ADMINISTRATIVAS DE LA UGM (USO Y MANEJO DE LOS LIBROS DE GESTIÓN).	TALLER	1
ASESORAMIENTO TÉCNICO PARA LA ADQUISICIÓN E IMPLEMENTACIÓN DEL SOFTWARE/USO Y MANEJO DE HERRAMIENTAS DE GESTIÓN PARA EL ÁREA COMERCIAL.	SESIÓN	1
TALLER: ORGANIZACIÓN, ROLES Y FUNCIONES DE LA UGM.	TALLER	1
TALLER: CULTURA HÍDRICA	TALLER	1
SESIÓN EDUCATIVA: ELABORACIÓN DEL INFORME ECONÓMICO Y RENDICIÓN DE CUENTAS.	SESIÓN	1
IMPLEMENTACIÓN DE LA UNIDAD DE GESTIÓN MUNICIPAL - UGM.	TALLER	1
ACTIVIDADES DE OPERACIÓN Y MANTENIMIENTO		
SESIÓN EDUCATIVA: IDENTIFICACIÓN DE LOS COMPONENTES DEL SISTEMA DE AGUA POTABLE - SAP (PARTES Y FUNCIONES).	SESIÓN	1
SESIÓN EDUCATIVA: OPERACIÓN Y MANTENIMIENTO DEL SISTEMA DE AGUA POTABLE	SESIÓN	1
SESIÓN DEMOSTRATIVA: OPERACIÓN Y MANTENIMIENTO DEL SISTEMA DE DISPOSICIÓN SANITARIA DE EXCRETAS (TEÓRICO Y PRÁCTICO).	SESIÓN	1
VISITA GUIADA: IDENTIFICACIÓN DE LOS COMPONENTES DEL SISTEMA DE AGUA POTABLE - SAP (PARTES Y FUNCIONES).	VISITA	1
PRÁCTICA: OPERACIÓN Y MANTENIMIENTO DEL SISTEMA DE AGUA POTABLE (TODOS LOS COMPONENTES).	TALLER	1
TALLER: CLORACIÓN DEL AGUA Y FUNCIONAMIENTO DEL SISTEMA DE CLORACIÓN.	TALLER	1
SESIÓN EDUCATIVA: ADECUACIÓN Y/O FORMULACIÓN DEL PLAN DE ACCIÓN DE OPERACIÓN Y MANTENIMIENTO DEL SISTEMA DE SANEAMIENTO	SESIÓN	1
TALLER: GASFITERIA E INSTALACIONES DOMICILIARIAS.	TALLER	1
ADECUACIÓN PEDAGÓGICA, DISEÑO E IMPRESIÓN DEL MANUAL DE OPERACIÓN Y MANTENIMIENTO DEL SISTEMA DE SANEAMIENTO IMPLEMENTADO PARA EL PROYECTO	TALLER	1
MEDICIÓN DE INDICADORES Y SOCIALIZACIÓN DE RESULTADOS.	DOCUMENT	1
PLAN DE CAPACITACIÓN DE EDUCACIÓN SANITARIA		
ASAMBLEA INFORMATIVA DE INICIO DE OBRA: COMPONENTES DE PROYECTO, CARACTERÍSTICAS DE LA OPCIÓN TECNOLÓGICA DEL SISTEMA DE SANEAMIENTO A CONSTRUIRSE (DE ACUERDO AL EXPEDIENTE TÉCNICO).	ASAMBLEA	1
VISITA DE CAMPO DE VERIFICACIÓN Y VALIDACIÓN DE PADRÓN DE BENEFICIARIOS.	VTA CPO	68
ASAMBLEA DE RATIFICACIÓN DEL PADRÓN DE BENEFICIARIOS DEL PROYECTO, FIRMA DE DECLARACIÓN UNILATERAL DEL BENEFICIARIO PARA LA INSTALACIÓN INTRADOMICILIARIA DE LOS SERVICIOS DE SANEAMIENTO (CUANDO LA DISPOSICIÓN SANITARIA DE EXCRETAS ES UBS)	ASAMBLEA	1
DIAGNÓSTICO INICIAL A LAS FAMILIAS EN EDUCACIÓN SANITARIA.	DIAGNÓST	34



MUNICIPALIDAD PROVINCIAL DE SAN MIGUEL

PRIMER MIEMBRO TITULAR



MUNICIPALIDAD PROVINCIAL DE SAN MIGUEL

PRESIDENTE TITULAR



MUNICIPALIDAD PROVINCIAL DE SAN MIGUEL

SEGUNDO MIEMBRO TITULAR



MUNICIPALIDAD PROVINCIAL DE SAN MIGUEL

ASAMBLEA DE SOCIALIZACIÓN DE LA PROBLEMÁTICA A PARTIR DE LOS RESULTADOS DEL DIAGNÓSTICO/ SOCIALIZACIÓN DEL PLAN DE CAPACITACIÓN DE EDUCACIÓN SANITARIA Y PLAN DE SUPERVISIÓN DE LAS ACTIVIDADES DEL COMPONENTE SOCIAL.	ASAMBLEA	1
SESIÓN DE CAPACITACIÓN N°01: IMPORTANCIA DEL AGUA PARA LA SALUD.	SESIÓN	4
TALLER N°01: LAS ENFERMEDADES LIGADAS A SANEAMIENTO Y LAS MEDIDAS PREVENTIVAS.	TALLER	4
TALLER N°02: VIVIENDA Y ENTORNO SALUDABLE.	TALLER	4
TALLER N°03: MANUALIDADES PARA LA PROTECCIÓN DE UTENSILIOS, AGUA Y LOS ALIMENTOS.	TALLER	4
TALLER N°04: LAVADO DE MANOS (MOMENTOS CRÍTICOS Y TÉCNICA DE LAVADO DE MANOS).	TALLER	4
TALLER N°05: CULTURA DE PAGO.	TALLER	4
TALLER N°06: HIGIENE PERSONAL.	TALLER	4
TALLER N°07: DISPOSICIÓN SANITARIA DE RESIDUOS SÓLIDOS Y AGUAS RESIDUALES.	TALLER	4
SESIÓN DEMOSTRATIVA N°01: OPERACIÓN Y MANTENIMIENTO DEL SISTEMA DE DISPOSICIÓN SANITARIA DE EXCRETAS.	SESIÓN	4
VISITAS DOMICILIARIAS DE REFORZAMIENTO Y SEGUIMIENTO EN: TALLER N°02, 03 Y 04.	VISITA	68
VISITAS DOMICILIARIAS DE REFORZAMIENTO Y SEGUIMIENTO EN: TALLER N°06, 07 Y SESIÓN DEMOSTRATIVA N°01.	VISITA	68
VISITAS DOMICILIARIAS DE SEGUIMIENTO Y REFORZAMIENTO AL CUMPLIMIENTO DE COMPROMISOS DE LA FAMILIA	VISITA	68
SESIÓN EDUCATIVA N° 1: USO, LIMPIEZA Y MANTENIMIENTO DE LA DISPOSICIÓN SANITARIA DE EXCRETAS EN LA INSTITUCIÓN EDUCATIVA.	TALLER	1
SESIÓN EDUCATIVA N° 2: LAVADO DE MANOS, HIGIENE PERSONAL Y LIMPIEZA DEL ENTORNO DE LA INSTITUCIÓN EDUCATIVA.	TALLER	1
PASACALLE ESCOLAR CON MENSAJES ALUSIVOS AL CUIDADO Y USO ADECUADO DEL AGUA, OPCIÓN TECNOLÓGICA DE LA DISPOSICIÓN SANITARIA DE EXCRETAS Y LA DISPOSICIÓN ADECUADA DE RESIDUOS SÓLIDOS.	PASACALL	1
COMUNICACIÓN COMUNITARIA.	SPOT RAD	1
CONCURSO DE VIVIENDAS SALUDABLES.	CONCURSO	1
DIAGNÓSTICO FINAL A LAS FAMILIAS EN EDUCACIÓN SANITARIA	DIAGNÓST	34
ASAMBLEA INFORMATIVA: SOCIALIZACIÓN DE LOS RESULTADOS DEL DIAGNÓSTICO FINAL DEL PLAN DE CAPACITACIÓN DE EDUCACIÓN SANITARIA.	ASAMBLEA	1
INFORME FINAL DEL COMPONENTE SOCIAL.	INFORME	1
MITIGACION AMBIENTAL		
PLAN DE MONITOREO AMBIENTAL	GLB	1
SEGURIDAD EN OBRA E IMPLEMENTACIÓN DE PROTOCOLO COVID-19	GLB	1

Fuente: Elaboración Propia.

MUNICIPALIDAD PROVINCIAL DE SAN MIGUEL

MUNICIPALIDAD PROVINCIAL DE SAN MIGUEL

MUNICIPALIDAD PROVINCIAL DE SAN MIGUEL

PRIMER MIEMBRO TITULAR

PRESIDENTE TITULAR

SEGUNDO MIEMBRO TITULAR

28

48



MUNICIPALIDAD PROVINCIAL DE SAN MIGUEL

3.1.1.6.2 C.P. COCHAN BAJO

RESUMEN DE METAS:

- Mejoramiento Y Ampliación Del Servicio De Agua Potable Y Saneamiento Básica Rural De Los Centros Poblados Cochán Bajo Y Limón Carro En Los Distritos De San Silvestre De Cochán Y Unión Agua Blanca De La Provincia De San Miguel - Departamento De Cajamarca.
- Proveer de servicio de agua potable al 100% de la población urbana y al 90% de la población rural concentrada mediante los sistemas regionales de suministro de agua potable.
- Mantener el cero el número de usuarios que no reciben el servicio de agua potable.
- Mantenimiento y puesta en funcionamiento del filtro lento de la planta de tratamiento de agua potable, en los tres sistemas.
- continuación, se muestra las metas globales.
- Cuadro N° 40: Metas Globales Cochán Bajo.

TRABAJOS - OBRAS PROVISIONALES	GLB	1
SISTEMA DE AGUA POTABLE Y SANEAMIENTO BÁSICO CP. COCHAN BAJO	UND	CANTIDAD
CAPTACION DE LADERA LA CRUZ I	UND	1
CERCO PERIMETRICO DE CAPTACIÓN	M2	23.60
MEJORAMIENTO DE LA CAPTACIÓN DE LADERA LAS CUCES II	UND	1
CERCO PERIMETRICO DE CAPTACIÓN	M2	47.20
MEJORAMIENTO DE LA CAPTACIÓN DE LADERA LAS CUCES III	UND	1
CERCO PERIMETRICO DE CAPTACIÓN	M2	47.20
MEJORAMIENTO CAPTACIÓN DE LADRA SHINGO CAGA	UND	1
CERCO PERIMETRICO DE CAPTACIÓN	M2	23.60
LINEA DE CONDUCCION L=284.45 ML	ML	284.45
CAMARA DE REUNION DE CAUDALES	UND	1
RESERVORIO RECTANGULAR APOYADO V: 5 M3	UND	1
CERCO PERIMETRICO DEL RESERVORIO	M2	36.40
MEJORAMIENTO RESERVORIO RECTANGULAR APOYADO V:20 M3	UND	1
CERCO PERIMETRICO DEL RESERVORIO	M2	115.52
MEJORAMIENTO RESERVORIO RECTANGULAR TETRAPARTITO V:20 M3	UND	1
CERCO PERIMETRICO DEL RESERVORIO	M2	49
RED DE DISTRIBUCION 21253.30 ML	ML	21253.30
CAMARA ROMPE PRESION TIPO 7 (46 UND)	UND	46
VALVULAS DE PURGA - 31 UND	UND	31
VALVULA DE AIRE - 017 UND	UND	17
VALVULA DE CONTROL - 16 UND	UND	16
RED DE CONEXIONES DOMICILIARIAS L= 1030 ML	UND	206
LAVADERO MULTIUSOS 206 VIVIENDAS	UND	206
SISTEMA DE SANEAMIENTO BASICO - UBS AH	UND	206
COMPONENTE SOCIAL		



MUNICIPALIDAD PROVINCIAL DE SAN MIGUEL

PRIMER MIEMBRO TITULAR



MUNICIPALIDAD PROVINCIAL DE SAN MIGUEL

PRESIDENTE TITULAR



MUNICIPALIDAD PROVINCIAL DE SAN MIGUEL

SEGUNDO MIEMBRO TITULAR



MUNICIPALIDAD PROVINCIAL DE SAN MIGUEL

PLAN DE CAPACITACIÓN DE GESTIÓN DE SERVICIO		
ACTIVIDADES DE ADMINISTRACIÓN		
DIAGNÓSTICO DE LA UNIDAD DE GESTIÓN MUNICIPAL - UGM PRESTADOR DE SERVICIOS DE SANEAMIENTO (SISTEMATIZACIÓN DE RESULTADOS).	DIAGNÓST	1
DIAGNÓSTICO DE LA UNIDAD DE GESTIÓN MUNICIPAL - UGM PRESTADOR DE SERVICIOS DE SANEAMIENTO (SISTEMATIZACIÓN DE RESULTADOS).	DIAGNÓST	1
REUNIÓN DE SOCIALIZACIÓN DE LA PROBLEMÁTICA A PARTIR DE LOS RESULTADOS DEL DIAGNÓSTICO/ SOCIALIZACIÓN DEL PLAN DE CAPACITACIÓN DE GESTIÓN DE SERVICIO.	REUNIÓN	1
ASISTENCIA TÉCNICA PARA EL FUNCIONAMIENTO DE LA UGM - ÁREAS COMERCIAL Y DE OPERACIÓN Y MANTENIMIENTO.	ASIS. TE	1
TALLER CON UGM: REGLAMENTO DE LA PRESTACIÓN DE LOS SERVICIOS DE SANEAMIENTO Y APROBACIÓN.	TALLER	1
TALLER: FORMULACIÓN DEL PLAN OPERATIVO ANUAL, PRESUPUESTO ANUAL, CUOTA FAMILIAR.	TALLER	1
ASISTENCIA TÉCNICA: INCORPORACIÓN DEL PLAN OPERATIVO ANUAL POA EN EL PLAN OPERATIVO INSTITUCIONAL POI	TALLER	1
TALLER: HERRAMIENTAS ADMINISTRATIVAS DE LA UGM (USO Y MANEJO DE LOS LIBROS DE GESTIÓN).	TALLER	1
ASESORAMIENTO TÉCNICO PARA LA ADQUISICIÓN E IMPLEMENTACIÓN DEL SOFTWARE/USO Y MANEJO DE HERRAMIENTAS DE GESTIÓN PARA EL ÁREA COMERCIAL.	SESIÓN	1
TALLER: ORGANIZACIÓN, ROLES Y FUNCIONES DE LA UGM.	TALLER	1
TALLER: CULTURA HÍDRICA	TALLER	1
SESIÓN EDUCATIVA: ELABORACIÓN DEL INFORME ECONÓMICO Y RENDICIÓN DE CUENTAS.	SESIÓN	1
IMPLEMENTACIÓN DE LA UNIDAD DE GESTIÓN MUNICIPAL UGM.	TALLER	1
ACTIVIDADES DE OPERACIÓN Y MANTENIMIENTO		
SESIÓN EDUCATIVA: IDENTIFICACIÓN DE LOS COMPONENTES DEL SISTEMA DE AGUA POTABLE - SAP (PARTES Y FUNCIONES).	SESIÓN	1
SESIÓN EDUCATIVA: OPERACIÓN Y MANTENIMIENTO DEL SISTEMA DE AGUA POTABLE	SESIÓN	1
SESIÓN DEMOSTRATIVA: OPERACIÓN Y MANTENIMIENTO DEL SISTEMA DE DISPOSICIÓN SANITARIA DE EXCRETAS (TEÓRICO Y PRÁCTICO).	SESIÓN	1
VISITA GUIADA: IDENTIFICACIÓN DE LOS COMPONENTES DEL SISTEMA DE AGUA POTABLE - SAP (PARTES Y FUNCIONES).	VISITA	1
PRÁCTICA: OPERACIÓN Y MANTENIMIENTO DEL SISTEMA DE AGUA POTABLE (TODOS LOS COMPONENTES).	TALLER	1
TALLER: CLORACIÓN DEL AGUA Y FUNCIONAMIENTO DEL SISTEMA DE CLORACIÓN.	TALLER	1
SESIÓN EDUCATIVA: ADECUACIÓN Y/O FORMULACIÓN DEL PLAN DE ACCIÓN DE OPERACIÓN Y MANTENIMIENTO DEL SISTEMA DE SANEAMIENTO	SESIÓN	1
TALLER: GASFITERIA E INSTALACIONES DOMICILIARIAS.	TALLER	1

MUNICIPALIDAD PROVINCIAL DE SAN MIGUEL

MUNICIPALIDAD PROVINCIAL DE SAN MIGUEL

MUNICIPALIDAD PROVINCIAL DE SAN MIGUEL



PRIMER MIEMBRO TITULAR



PRESIDENTE TITULAR



SEGUNDO MIEMBRO TITULAR

50



MUNICIPALIDAD PROVINCIAL DE SAN MIGUEL

ADECUACIÓN PEDAGÓGICA, DISEÑO E IMPRESIÓN DEL MANUAL DE OPERACIÓN Y MANTENIMIENTO DEL SISTEMA DE SANEAMIENTO IMPLEMENTADO PARA EL PROYECTO	TALLER	1
MEDICIÓN DE INDICADORES Y SOCIALIZACIÓN DE RESULTADOS.	DOCUMENT	1
PLAN DE CAPACITACIÓN DE EDUCACIÓN SANITARIA		
ASAMBLEA INFORMATIVA DE INICIO DE OBRA: COMPONENTES DE PROYECTO, CARACTERÍSTICAS DE LA OPCIÓN TECNOLÓGICA DEL SISTEMA DE SANEAMIENTO A CONSTRUIRSE (DE ACUERDO AL EXPEDIENTE TÉCNICO).	ASAMBLEA	1
VISITA DE CAMPO DE VERIFICACIÓN Y VALIDACIÓN DE PADRÓN DE BENEFICIARIOS.	VTA CPO	206
ASAMBLEA DE RATIFICACIÓN DEL PADRÓN DE BENEFICIARIOS DEL PROYECTO, FIRMA DE DECLARACIÓN UNILATERAL DEL BENEFICIARIO PARA LA INSTALACIÓN INTRADOMICILIARIA DE LOS SERVICIOS DE SANEAMIENTO (CUANDO LA DISPOSICIÓN SANITARIA DE EXCRETAS ES UBS).	ASAMBLEA	1
DIAGNÓSTICO INICIAL A LAS FAMILIAS EN EDUCACIÓN SANITARIA.	DIAGNÓST	51
ASAMBLEA DE SOCIALIZACIÓN DE LA PROBLEMÁTICA A PARTIR DE LOS RESULTADOS DEL DIAGNÓSTICO/ SOCIALIZACIÓN DEL PLAN DE CAPACITACIÓN DE EDUCACIÓN SANITARIA Y PLAN DE SUPERVISIÓN DE LAS ACTIVIDADES DEL COMPONENTE SOCIAL.	ASAMBLEA	1
SESIÓN DE CAPACITACIÓN N°01: IMPORTANCIA DEL AGUA PARA LA SALUD.	SESIÓN	8
TALLER N°01: LAS ENFERMEDADES LIGADAS A SANEAMIENTO Y LAS MEDIDAS PREVENTIVAS.	TALLER	8
TALLER N°02: VIVIENDA Y ENTORNO SALUDABLE.	TALLER	8
TALLER N°03: MANUALIDADES PARA LA PROTECCIÓN DE UTENSILIOS, AGUA Y LOS ALIMENTOS.	TALLER	8
TALLER N°04: LAVADO DE MANOS (MOMENTOS CRÍTICOS Y TÉCNICA DE LAVADO DE MANOS).	TALLER	8
TALLER N°05: CULTURA DE PAGO.	TALLER	8
TALLER N°06: HIGIENE PERSONAL.	TALLER	8
TALLER N°07: DISPOSICIÓN SANITARIA DE RESIDUOS SÓLIDOS Y AGUAS RESIDUALES.	TALLER	8
SESIÓN DEMOSTRATIVA N°01: OPERACIÓN Y MANTENIMIENTO DEL SISTEMA DE DISPOSICIÓN SANITARIA DE EXCRETAS.	SESIÓN	8
VISITAS DOMICILIARIAS DE REFORZAMIENTO Y SEGUIMIENTO EN: TALLER N°02, 03 Y 04.	VISITA	206
VISITAS DOMICILIARIAS DE REFORZAMIENTO Y SEGUIMIENTO EN: TALLER N°06, 07 Y SESIÓN DEMOSTRATIVA N°01.	VISITA	206
VISITAS DOMICILIARIAS DE SEGUIMIENTO Y REFORZAMIENTO AL CUMPLIMIENTO DE COMPROMISOS DE LA FAMILIA	VISITA	206
SESIÓN EDUCATIVA N° 1: USO, LIMPIEZA Y MANTENIMIENTO DE LA DISPOSICIÓN SANITARIA DE EXCRETAS EN LA INSTITUCIÓN EDUCATIVA.	TALLER	2



MUNICIPALIDAD PROVINCIAL DE SAN MIGUEL

PRIMER MIEMBRO TITULAR



MUNICIPALIDAD PROVINCIAL DE SAN MIGUEL

PRESIDENTE TITULAR



MUNICIPALIDAD PROVINCIAL DE SAN MIGUEL

SEGUNDO MIEMBRO TITULAR



MUNICIPALIDAD PROVINCIAL DE SAN MIGUEL

SESIÓN EDUCATIVA N° 2: LAVADO DE MANOS, HIGIENE PERSONAL Y LIMPIEZA DEL ENTORNO DE LA INSTITUCIÓN EDUCATIVA.	TALLER	2
PASACALLE ESCOLAR CON MENSAJES ALUSIVOS AL CUIDADO Y USO ADECUADO DEL AGUA, OPCIÓN TECNOLÓGICA DE LA DISPOSICIÓN SANITARIA DE EXCRETAS Y LA DISPOSICIÓN ADECUADA DE RESIDUOS SÓLIDOS.	PASACALL	1
COMUNICACIÓN COMUNITARIA.	SPOT RAD	1
CONCURSO DE VIVIENDAS SALUDABLES.	CONCURSO	2
DIAGNÓSTICO FINAL A LAS FAMILIAS EN EDUCACIÓN SANITARIA	DIAGNÓST	51
ASAMBLEA INFORMATIVA: SOCIALIZACIÓN DE LOS RESULTADOS DEL DIAGNÓSTICO FINAL DEL PLAN DE CAPACITACIÓN DE EDUCACIÓN SANITARIA.	ASAMBLEA	1
INFORME FINAL DEL COMPONENTE SOCIAL.	INFORME	2
MITIGACION AMBIENTAL		
PLAN DE MONITOREO AMBIENTAL	GLB	1
SEGURIDAD EN OBRA E IMPLEMENTACIÓN DE PROTOCOLO COVID-19	GLB	1
TRABAJOS - ACTIVIDADES PROVISIONALES	GLB	1

3.1.1.7 VALOR REFERENCIAL Y RESUMEN DEL PRESUPUESTO DE OBRA

El Valor Referencial de la ejecución de obra: "MEJORAMIENTO Y AMPLIACIÓN DEL SERVICIO DE AGUA POTABLE Y SANEAMIENTO BÁSICA RURAL DE LOS CENTROS POBLADOS COCHAN BAJO Y LIMÓN CARRO EN LOS DISTRITOS DE SAN SILVESTRE DE COCHAN Y UNION AGUA BLANCA DE LA PROVINCIA DE SAN MIGUEL - DEPARTAMENTO DE CAJAMARCA" asciende a: **S/ 7,096,442.69 (Siete millones noventa y seis mil cuatrocientos cuarenta y dos con 69/100 soles).**

El valor referencial ha sido calculado al mes de octubre del 2023.³



Fecha a ser considerada por el postor en el cálculo de los costos del precio de la oferta a efectos de determinar fehacientemente la aplicación de la fórmula polinómica a la fecha del presupuesto base durante la vigencia del contrato.

MUNICIPALIDAD PROVINCIAL DE SAN MIGUEL

MUNICIPALIDAD PROVINCIAL DE SAN MIGUEL

MUNICIPALIDAD PROVINCIAL DE SAN MIGUEL

PRIMER MIEMBRO TITULAR

PRESIDENTE TITULAR

SEGUNDO MIEMBRO TITULAR



MUNICIPALIDAD PROVINCIAL DE SAN MIGUEL

RESUMEN PRESUPUESTO DE OBRA		
PROYECTO	"MEJORAMIENTO Y AMPLIACIÓN DEL SERVICIO DE AGUA POTABLE Y SANEAMIENTO BÁSICA RURAL DE LOS CENTROS POBLADOS COCHAN BAJO Y LIMÓN CARRO EN LOS DISTRITOS DE SAN SILVESTRE DE COCHAN Y UNION AGUA BLANCA DE LA PROVINCIA DE SAN MIGUEL - DEPARTAMENTO DE CAJAMARCA".	
REGIÓN	CAJAMARCA	DISTRITO: SAN SILVESTRE DE COCHAN Y UNION AGUA BLANCA
PROVINCIA	SAN MIGUEL	C POBLADO: LIMON CARRO Y COCHAN BAJO
Modalidad de Ejecución Contractual: Por Contrato		
item	Descripción	MONTO
1.00	SISTEMA DE AGUA POTABLE Y SANEAMIENTO BÁSICO CP. UMON CARRO	1,688,271.43
1.01	OBRAS PROVISIONALES	6,974.51
1.02	SISTEMA DE AGUA POTABLE	758,780.67
1.02.01	CAPTACIÓN DE LADERA POZZO RICO	17,514.61
1.02.02	LINEA DE CONDUCCIÓN	170,366.71
1.02.03	RESERVORIO RECTANGULAR APOYADO V= 5 M3	23,102.54
1.02.04	RED DE DISTRIBUCION DE AGUA POTABLE	547,796.81
1.03	SISTEMA BASICO RURAL LIMON CARRO (68 und)	636,881.10
1.03.01	CASETA DE MODULO BASICO	636,881.10
1.04	VARIOS	285,635.15
1.04.01	PLANES COMPONENTE SOCIAL	8,069.49
1.04.02	MITIGACION AMBIENTAL	17,165.00
1.04.03	FLETE	260,380.66
2.00	SISTEMA DE AGUA POTABLE Y SANEAMIENTO BÁSICO CP. COCHAN BAJO	3,692,017.86
2.01	OBRAS PROVISIONALES	6,974.51
2.02	SISTEMA DE AGUA POTABLE	1,122,630.39
2.02.01	CAPTACIÓN DE LADERA LA CRUZ I	17,592.56
2.02.02	MEJORAMIENTO CAPTACIÓN DE LADERA LA CRUZ II Y LA CRUZ III(2 unidades)	19,540.65
2.02.03	MEJORAMIENTO CAPTACIÓN DE LADERA SHINGO CAGA	8,843.75
2.02.04	LINEA DE CONDUCCIÓN	14,251.39
2.02.05	RESERVORIO RECTANGULAR APOYADO V= 5 M3	23,092.17
2.02.06	MEJORAMIENTO RESERVORIO RECTANGULAR APOYADO V= 20 M3(2unidades)	24,299.39
2.02.07	MEJORAMIENTO RESERVORIO RECTANGULAR TETRAPARTITO V= 20 M3	12,724.70
2.02.08	RED DE DISTRIBUCIÓN DE AGUA POTABLE	1,002,285.78
2.03	SISTEMA BASICO RURAL COCHAN BAJO (206 und)	1,928,491.61
2.04	VARIOS	633,921.35
2.04.01	PLANES COMPONENTE SOCIAL	12,300.45
2.04.02	MITIGACION AMBIENTAL	29,919.00
2.04.03	FLETE	591,701.90
3.00	COSTO DIRECTO (1+2)	5,380,289.29
4.00	GASTOS GENERALES	6.77715849%
5.00	UTILIDAD	5.00%
6.00	SUB TOTAL	6,013,934.48
7.00	IGV	18%
8.00	VALOR REFERENCIAL	7,096,442.69
9.00	SUPERVISIÓN Y LIQUIDACIÓN DE OBRA	2.9449017%
10.00	ELABORACIÓN DE EXPEDIENTE	0.00
11.00	PRESUPUESTO DE EJECUCION	S/ 7,305,425.95
12.00	CONTROL CONCURRENTE (0.86583016%)	S/ 62,763.10
13.00	COSTO TOTAL DE LA INVERSION	S/ 7,368,189.05

SON: SIETE MILLONES TRESCIENTOS SESENTA Y OCHO MIL CIENTO OCHENTA Y NUEVE CON 05/100.

MUNICIPALIDAD PROVINCIAL DE SAN MIGUEL

MUNICIPALIDAD PROVINCIAL DE SAN MIGUEL

MUNICIPALIDAD PROVINCIAL DE SAN MIGUEL

53

PRIMER MIEMBRO TITULAR

PRESIDENTE TITULAR

SEGUNDO MIEMBRO TITULAR



MUNICIPALIDAD PROVINCIAL DE SAN MIGUEL

3.1.1.8 REAJUSTES

Los reajustes se calcularán conforme lo indicado en el numeral 38.3 del artículo 38 y el artículo 195 del Reglamento. Tanto la elaboración como la aplicación de las fórmulas polinómicas se sujetan a lo dispuesto en el Decreto Supremo N° 011-79-VC y sus normas modificatorias, ampliatorias y complementarias. Por lo tanto, el postor deberá presentar su oferta económica calculada con precios al mes y año del presupuesto base (valor referencial), debiendo indicarse en el respectivo anexo.

3.1.1.9 SISTEMA DE CONTRATACIÓN

A Precios Unitarios

3.1.1.10 MODALIDAD DE EJECUCIÓN CONTRACTUAL

Por contrata

3.1.1.11 PLAZOS DE EJECUCIÓN DE LA OBRA

El plazo de ejecución de la obra, materia de la presente convocatoria, es de ciento veinte (120) días calendario, en concordancia con lo establecido en el expediente de contratación y en el expediente técnico de obra.¹⁰

3.1.1.12 ADELANTOS

3.1.1.12.1 ADELANTO DIRECTO

La Entidad otorgará un adelanto directo por el 10% del monto del contrato original.

El contratista debe solicitar formalmente el adelanto dentro de los ocho (8) días siguientes a la suscripción del contrato, adjuntando a su solicitud la garantía por adelanto¹⁰ mediante carta fianza o póliza de caución y el comprobante de pago correspondiente. La Entidad debe entregar el monto solicitado dentro de los siete (7) días contados a partir del día siguiente de recibida la solicitud del contratista.

Vencido el plazo para solicitar el adelanto no procede la solicitud.

3.1.1.12.2 ADELANTO PARA MATERIALES O INSUMOS

La Entidad otorgará adelantos para materiales e insumos por el 20% del monto del contrato original, conforme al calendario de adquisición de materiales e insumos presentado por el contratista.

La entrega de los adelantos se realizará en un plazo de siete (7) días calendario previos a la fecha prevista en el calendario de adquisición de materiales e insumos para cada adquisición, con la finalidad que EL CONTRATISTA pueda disponer de los materiales e insumos en la oportunidad prevista en el calendario de avance de obra valorizado. Para tal efecto, EL CONTRATISTA debe solicitar la entrega del adelanto en un plazo de ocho

¹⁰ De conformidad con el artículo 153 del Reglamento, esta garantía debe ser emitida por idéntico monto y un plazo mínimo de vigencia de tres (3) meses, renovable por un plazo idéntico hasta la amortización total del adelanto otorgado. Cuando el plazo de ejecución contractual sea menor a tres (3) meses, las garantías pueden ser emitidas con una vigencia menor, siempre que cubra la fecha prevista para la amortización total del adelanto otorgado.

MUNICIPALIDAD PROVINCIAL DE SAN MIGUEL



PRIMER MIEMBRO TITULAR

MUNICIPALIDAD PROVINCIAL DE SAN MIGUEL



SEGUNDO MIEMBRO TITULAR

MUNICIPALIDAD PROVINCIAL DE SAN MIGUEL



SEGUNDO MIEMBRO TITULAR



MUNICIPALIDAD PROVINCIAL DE SAN MIGUEL

(8) días calendario anteriores al inicio del plazo antes mencionado, adjuntando a su solicitud la garantía por adelantos¹¹ mediante carta fianza o póliza de caución y el comprobante de pago respectivo.

La primera solicitud de El CONTRATISTA debe realizarse una vez iniciado el plazo de ejecución de la obra. No procede el otorgamiento del adelanto para materiales e insumos en los casos en que las solicitudes correspondientes sean realizadas con posterioridad a las fechas señaladas en el calendario de adquisición de materiales e insumos.

3.1.1.13 Garantía de fiel cumplimiento

Conforme al artículo 149 del Reglamento de la Ley de Contrataciones del Estado entre otros establece como requisito indispensable para perfeccionar el contrato, que el postor ganador entregue a la entidad la garantía del fiel cumplimiento del mismo modo por una suma equivalente al diez por ciento (10%) del monto del contrato original. Esta debe mantenerse vigente hasta el consentimiento de la liquidación final.

En caso se haya practicado la liquidación final y se determine un saldo a favor del Contratista y es sometida a controversia la cuantía de ese saldo a favor, la Entidad debe devolver la garantía de fiel cumplimiento.

Del numeral 9.1, del artículo 9 del Decreto Legislativo N° 1553, dispone textualmente, Autorizar a las entidades para que en el Año Fiscal 2023, en los documentos de los procedimientos de selección que se convoquen bajo los regímenes de contratación del Sistema Nacional de Abastecimiento, establezcan que el postor adjudicado tiene la facultad de optar, como medio alternativo a la obligación de presentar las garantías de fiel cumplimiento y de fiel cumplimiento por prestaciones accesorias, de corresponder, por la retención del monto total de la garantía correspondiente.

3.1.1.14 VALORIZACIONES

El periodo de valorización será mensual. El plazo del pago de la valorización se regirá por lo dispuesto en el numeral 194.6 del artículo 194 del Reglamento. La forma de pagos de las valorizaciones, se realizarán de la siguiente manera:

Mediante valorizaciones de forma mensual de obra, que se encuentran directamente relacionados al avance físico ejecutado de la obra, más reintegros, en caso existieran, previa conformidad del supervisor o inspector, según corresponda, y la Entidad.

La Entidad abonará la valorización en trámite, según los plazos establecidos en el Reglamento de la Ley de Contrataciones del Estado. La demora por parte del contratista en la presentación de la solicitud de pago y/o demora en la presentación de la factura dentro del plazo establecido y que origine demora en el pago por parte de la Entidad, genera derecho al Contratista por concepto de interés.

El contenido de las valorizaciones mensuales que debe presentar el contratista, será según los requisitos siguientes:

¹¹ De conformidad con el artículo 153 del Reglamento, esta garantía debe ser emitida por idéntico monto y un plazo mínimo de vigencia de tres (3) meses, renovable por un plazo idéntico hasta la amortización total del adelanto otorgado. Cuando el plazo de ejecución contractual sea menor a tres (3) meses, las garantías pueden ser emitidas con una vigencia menor, siempre que cubra la fecha prevista para la amortización total del adelanto otorgado.



MUNICIPALIDAD PROVINCIAL DE SAN MIGUEL

55

PRIMER MIEMBRO TITULAR



MUNICIPALIDAD PROVINCIAL DE SAN MIGUEL

PRESIDENTE TITULAR



MUNICIPALIDAD PROVINCIAL DE SAN MIGUEL

SEGUNDO MIEMBRO TITULAR

MUNICIPALIDAD PROVINCIAL DE SAN MIGUEL



1	INFORME MENSUAL DEL INGENIERO RESIDENTE, CON CARTA DEL CONTRATISTA DIRIGIDO AL SUPERVISOR Y/O INSPECTOR DE CORRESPONDER
2	INDICE GENERAL
3	MEMORIA DESCRIPTIVA
4	FICHA TECNICA
5	VALORIZACION MENSUAL DE LA OBRA
6	CUADRO DE RESUMEN DE LA VALORIZACION MENSUAL (POR TITULOS)
7	RESUMEN DE LA VALORIZACION MENSUAL DE LA OBRA
8	RESUMEN DE METRADOS Y PLANILLA DE SUSTENTO DE METRADOS EJECUTADOS A DETALLE
9	PLANOS DE SUSTENTO DE METRADOS
10	CONTROL GENERAL DE VALORIZACIONES EJECUTADAS VS PROGRAMADAS
11	RESUMEN TOTAL DE PAGOS A CUENTA POR VALORIZACIONES DE OBRA
12	CURVA FISICO-GRAFICO DE AVANCE FISICO PROGRAMADO VS EJECUTADO VS CURVA DE RIESGO (80%)
13	CURVA FINANCIERO-GRAFICO DE AVANCE FINANCIERO PROGRAMADO VS AVANCE FINANCIERO VALORIZADO
14	CALCULO DE REAJUSTES
14.01	INDICES UNIFICADOS
14.02	REAJUSTES
14.03	RENTREGO DE REAJUSTES
15	AMORTIZACIONES
15.01	AMORTIZACIONES Y DEDUCCIONES DE ADELANTO DIRECTO
15.02	AMORTIZACIONES Y DEDUCCIONES DE ADELANTO DE MATERIALES
16	CRONOGRAMAS DE OBRA
16.01	COPIA DE CRONOGRAMA DE AVANCE DE OBRA PROGRAMADO (RESALTAR PROGRAMACION DEL PERIODO VALORIZADO)
16.02	CRONOGRAMA DE OBRA VALORIZADO ACTUALIZADO A LA FECHA DE INICIO APROBADO POR EL SUPERVISOR (SEGUN EXPEDIENTE TECNICO) (RESALTAR PROGRAMACION DEL PERIODO VALORIZADO)
16.03	CRONOGRAMA DE OBRA VALORIZADO ACCELERADO (CASO DE DEMORA INJUSTIFICADA) (RESALTAR PROGRAMACION DEL PERIODO VALORIZADO)
16.04	CRONOGRAMA DE AVANCE DE OBRA VALORIZADO ACTUALIZADO (CASO AMPLIACION DE PLAZO AFECTADO POR SUSPENSION) (RESALTAR PROGRAMACION DEL PERIODO VALORIZADO)
17	INFORME SITUACIONAL DE LA OBRA (CONDICION DE ATRASO O ADELANTADO)- INFORME DE INCUMPLIMIENTOS Y RETRASOS
18	GARANTIAS
18.01	CUADRO DE CONTROL DE VIGENCIA DE GARANTIAS
18.02	COPIA DE CARTAS FIANZA O DECLARACION JURADA DE RETENCION DEL UN COMO GARANTIA DE FIEL CUMPLIMIENTO, COPIA DE GARANTIA DE LOS ADELANTOS (DE CORRESPONDER)

MUNICIPALIDAD PROVINCIAL DE SAN MIGUEL

PRIMER MIEMBRO TITULAR

MUNICIPALIDAD PROVINCIAL DE SAN MIGUEL

PRESIDENTE TITULAR

MUNICIPALIDAD PROVINCIAL DE SAN MIGUEL

SEGUNDO MIEMBRO TITULAR



MUNICIPALIDAD PROVINCIAL DE SAN MIGUEL

19	CUADERNO DE OBRA (COPIA DEL ORIGINAL DEL CUADERNO DE OBRA) O REPORTES DEL SISTEMA EN CASO DE CUADERNO DE OBRA DIGITAL
20	PANEL FOTOGRAFICO: FOTOGRAFIAS DEL PROCESO CONSTRUCTIVO GEOREFERENCIADAS (FISICO Y DIGITAL EN ARCHIVO.JPG, MIN. 30 FOTOS)
21	CALIDAD DEL PROYECTO: FIGURAS TÉCNICAS Y CERTIFICADOS DE CALIDAD DE LOS INSUMOS UTILIZADOS, ESPECIFICACIONES TÉCNICAS Y CERTIFICADOS DE CALIBRACIÓN DE EQUIPOS, RESULTADOS DE LABORATORIOS, PROTOCOLOS DE CALIDAD, INFORMES TÉCNICOS DE PRUEBAS HIDRÁULICAS, INFORME DE COMPACTACIÓN DE SUELO, INFORME DE CANTERAS, INFORME DE RESISTENCIA DEL CONCRETO, ETC.
22	SEGURO SCTR (CONSTANCIAS Y COMPROBANTES DE PAGO DE SEGUROS SCTR)
23	COMPROBANTES DE PAGO SUNAT, ASSALUD, CONAFOPICER, SENCICO, PLANILLA ELECTRONICA - PDT, ENTRE OTROS
24	COPIA DE DESIGNACIÓN Y/O CONTRATO DE LOS PROFESIONALES CLAVES OFERTADOS (DE EXISTIR CAMBIO DE ALGUN PROFESIONAL, ADJUNTAR LA INFORMACIÓN EN EL PERIODO VALORIZADO DONDE SE EFECTUÓ EL CAMBIO)
25	CERTIFICADO DE HABILIDAD VIGENTE DE LOS PROFESIONALES CLAVES OFERTADOS (DE EXISTIR CAMBIO DE ALGUN PROFESIONAL, ADJUNTAR LA INFORMACIÓN EN EL PERIODO VALORIZADO DONDE SE EFECTUÓ EL CAMBIO)
26	ACTA DE ADJUDICACIÓN DE LA BUENA PRO
27	COPIA DE CONTRATO DE OBRA
28	ACTA DE ENTREGA DEL TERRENO, INICIO DE OBRA, SUSPENSIÓN, ENTRE OTRAS
29	INFORME TÉCNICO DE REVISIÓN DEL EXPEDIENTE TÉCNICO DE OBRA (ARTÍCULO 67 DEL REGLAMENTO)
30	RESOLUCIONES DE GERENCIA Y/O ALCALDÍA (APROBACIÓN DEL EXPEDIENTE TÉCNICO, MODIFICACIONES PRESUPUESTALES, AMPLIACIÓN DE PLAZOS Y ADICIONALES DE OBRA, DE CORRESPONDER)
31	CÓDIGO DE CUENTA INTERBANCARIA (CCB) Y CUENTA DE TRACCIÓN
32	FACTURA CORRESPONDIENTE AL MONTO Y MES DE LA VALORIZACIÓN
33	ANEXOS
33.01	INFORME DE CUMPLIMIENTO DE LOS PROTOCOLOS DE BIOSEGURIDAD
33.02	INFORME DE CADA PROFESIONAL CONTEMPLADO EN LOS GASTOS GENERALES, CON CONTENIDO SEGUN SUS FUNCIONES Y RESPONSABILIDADES EN LA EJECUCIÓN DE LA OBRA
33.03	PRESENTACIÓN DE LA DECLARACIÓN DE RENTA DE TERCERA CATEGORÍA Y CONSTANCIA DE PAGO DE IGV CORRESPONDIENTE
33.04	OTROS: SCAT Y SEGUROS DE EQUIPOS Y MAQUINARIAS, MODELO Y SERIE DE EQUIPOS ELECTRÓNICOS DE COMPUTO, OTROS QUE LA SUPERVISIÓN LO SOLICITE



MUNICIPALIDAD PROVINCIAL DE SAN MIGUEL

PRIMER MIEMBRO TITULAR



MUNICIPALIDAD PROVINCIAL DE SAN MIGUEL

PRESIDENTE TITULAR



MUNICIPALIDAD PROVINCIAL DE SAN MIGUEL

SEGUNDO MIEMBRO TITULAR



MUNICIPALIDAD PROVINCIAL DE SAN MIGUEL

3.1.1.15 LIQUIDACIONES

INFORME DE LIQUIDACIÓN DE CONTRATO DE EJECUCIÓN DE OBRA - CONTENIDO MÍNIMO DEL INFORME (2 Original + 2 Copia + 1 CD)

La presentación de la Liquidación de contrato de obra deberá hacerlo dentro del plazo establecido en el Reglamento de la ley de Contrataciones del Estado.

Los contenidos mínimos que se tendrán que tomar en cuenta para la liquidación del contrato de ejecución de obra son:

DESCRIPCIÓN	SI	NO
I) FICHA DE IDENTIFICACIÓN DE OBRA.		
II) INFORME FINAL DE SUPERVISIÓN DE OBRA.		
III) INFORME FINAL DEL RESIDENTE.		
IV) MEMORIA DESCRIPTIVA VALORIZADA.		
✓ Generalidades.		
✓ Ubicación.		
✓ Objetivos.		
✓ Metas Ejecutadas.		
✓ Descripción de las obras ejecutadas.		
✓ Monto total de inversión.		
✓ Plazo de ejecución.		
✓ Financiamiento.		
V) DOCUMENTOS SUSTENTATORIOS DE EJECUCIÓN DE OBRA.		
5.1. BASES INTEGRADAS DEL PROCESO DE SELECCIÓN QUE DIO ORIGEN AL CONTRATO DE EJECUCIÓN DE OBRA.		
5.2. ACTA DE OTORGAMIENTO DE LA BUENA PRO		
5.3. OFERTA ECONÓMICA DEL CONTRATISTA QUE DIO ORIGEN AL CONTRATO DE EJECUCIÓN DE OBRA.		
5.4. CONTRATO DE EJECUCIÓN DE OBRA.		
5.5. ADENDAS AL CONTRATO DE EJECUCIÓN DE OBRA (DE SER EL CASO).		
5.6. ACTA DE ENTREGA DE TERRENO.		
5.7. ACTA DE INICIO DE OBRA.		
5.8. ACTA DE SUSPENSIÓN DEL PLAZO DE EJECUCIÓN DE OBRA (DE SER EL CASO).		
5.9. ACTA DE OBSERVACIONES POR RECEPCIÓN DE OBRA (DE SER EL CASO).		
5.10. RESOLUCIÓN DE APROBACIÓN DE ADICIONALES DE OBRA (DE SER EL CASO).		
5.11. RESOLUCIÓN DE APROBACIÓN DE AMPLIACIONES DE PLAZO (DE SER EL CASO).		
5.12. ACTA DE RECEPCIÓN DE OBRA.		
5.13. ACTA DE CONSTATAción FÍSICA (DE SER EL CASO)		
5.14. DECLARACIÓN JURADA DE NO ADEUDOS FIRMADA POR AUTORIDADES DE LA LOCALIDAD DE EJECUCIÓN DE LA OBRA (PRESIDENTES DE LA JAAS Y/O PRESIDENTE DE RONDAS CAMPESINAS Y/O JUEZ DE PAZ Y/O ALCALDE DE CENTRO POBLADO).		
5.15. CERTIFICADOS DE PAGO ESSALUD, CONAFOVICER, COPIA DE PLANILLAS.		
5.16. CERTIFICADO DE NO ADEUDO SENCICO.		
5.17. DECLARACIÓN JURADA DE NO TENER RECLAMOS ANTE EL MINISTERIO DE TRABAJO Y PROMOCIÓN SOCIAL.		
5.18. CARTA FIANZA POR ADELANTO DIRECTO (DE SER EL CASO).		

MUNICIPALIDAD PROVINCIAL DE SAN MIGUEL



PRIMER MIEMBRO TITULAR

MUNICIPALIDAD PROVINCIAL DE SAN MIGUEL



PRESIDENTE TITULAR

MUNICIPALIDAD PROVINCIAL DE SAN MIGUEL



SEGUNDO MIEMBRO TITULAR



MUNICIPALIDAD PROVINCIAL DE SAN MIGUEL

5.19. CARTA FIANZA POR ADELANTO DE MATERIALES (DE SER EL CASO).

5.20. CARTA FIANZA DE FIEL CUMPLIMIENTO (DE SER EL CASO).

VI) METRADOS Y PRESUPUESTOS.

6.1. PLANILLA DE METRADOS DE TODAS LAS PARTIDAS EJECUTADAS CON SUS RESPECTIVOS GRÁFICOS.

6.2. RESUMEN DE METRADOS EJECUTADOS TOTALES.

6.3. RESUMEN DE METRADOS SEGÚN VALORIZACIONES TRAMITADAS.

6.4. RESUMEN DE MAYORES METRADOS EJECUTADOS.

6.5. CONTROL DE METRADOS EJECUTADOS (METRADOS EJECUTADOS VS METRADOS CONTRACTUALES).

6.6. PRESUPUESTO ADICIONAL APROBADO.

6.7. PRESUPUESTO DEDUCTIVO POR MENORES METRADOS EJECUTADOS.

VII) LIQUIDACIÓN ECONÓMICA.

7.1. RESUMEN DE LIQUIDACIÓN.

7.2. CÁLCULO DE LA LIQUIDACIÓN DE OBRA.

7.3. MONTOS RECALCULADOS:

- ✓ VALORIZACIONES DEL CONTRATO PRINCIPAL
- ✓ VALORIZACIONES DE OBRAS ADICIONALES (DE SER EL CASO).
- ✓ VALORIZACIÓN DE MAYORES METRADOS (DE SER EL CASO).
- ✓ CÁLCULO DE REAJUSTES DE OBRA PRINCIPAL.
- ✓ CÁLCULO DE REAJUSTES DE OBRAS ADICIONALES.
- ✓ CÁLCULO DE REAJUSTES DE MAYORES METRADOS.
- ✓ AMORTIZACIONES DE ADELANTOS DIRECTO.
- ✓ AMORTIZACIONES DE ADELANTO DE MATERIALES.
- ✓ CÁLCULO DE DEDUCCIONES DE ADELANTO DIRECTO
- ✓ CÁLCULO DE DEDUCCIONES DE ADELANTO DE MATERIALES.
- ✓ CÁLCULO DE MAYORES GASTOS GENERALES VARIABLES (AMPLIACIONES DE PLAZO).
- ✓ CÁLCULO DE MULTA.
- ✓ PENALIDADES Y OTROS.

7.4. MONTOS PAGADOS:

- ✓ VALORIZACIONES DE OBRA PRINCIPAL.
- ✓ VALORIZACIONES DE OBRAS ADICIONALES.
- ✓ VALORIZACIÓN DE MAYORES METRADOS.
- ✓ REAJUSTES DE OBRA PRINCIPAL.
- ✓ REAJUSTES DE OBRAS ADICIONALES.
- ✓ REAJUSTES DE MAYORES METRADOS.
- ✓ AMORTIZACIONES DE ADELANTO DIRECTO.
- ✓ AMORTIZACIONES DE ADELANTO DE MATERIALES.
- ✓ CÁLCULO DE DEDUCCIONES DE ADELANTO DIRECTO.
- ✓ CÁLCULO DE DEDUCCIONES DE ADELANTO DE MATERIALES.
- ✓ CÁLCULO DE MAYORES GASTOS GENERALES VARIABLES (AMPLIACIONES DE PLAZO).
- ✓ CÁLCULO DE MULTA.

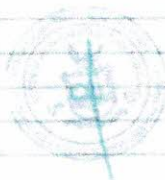

39

MUNICIPALIDAD PROVINCIAL DE SAN MIGUEL



PRIMER MIEMBRO TITULAR



MUNICIPALIDAD PROVINCIAL DE SAN MIGUEL

PRESIDENTE TITULAR



MUNICIPALIDAD PROVINCIAL DE SAN MIGUEL

SEGUNDO MIEMBRO TITULAR



MUNICIPALIDAD PROVINCIAL DE SAN MIGUEL

✓ PENALIDADES Y OTROS.		
7.5. ÍNDICE UNIFICADO DE PRECIOS DE LA CONSTRUCCIÓN.		
7.6. FÓRMULA POLINÓMICA DEL EXPEDIENTE TÉCNICO.		
7.7. FACTURAS DEL PAGO DE TODAS LAS VALORIZACIONES DE OBRA.		
7.8. COMPROBANTES DE PAGO EMITIDAS POR LA ENTIDAD DEL PAGO DE TODAS LAS VALORIZACIONES DE OBRA Y ADELANTOS.		
VIII) PANEL FOTOGRÁFICO (FOTOGRAFÍAS GEORREFERENCIADAS).		
IX) PLANOS DE REPLANTEO (FIRMADAS POR EL SUPERVISOR Y RESIDENTE DE OBRA).		
X) CUADERNO DE OBRA (ORIGINAL).		
XI) CRONOGRAMAS ACTUALIZADOS POR INICIO DE OBRA Y REINICIO DE OBRA, CON SUS DOCUMENTOS DE PRESENTACIÓN A LA ENTIDAD.		
XII) CONTROLES DE CALIDAD Y CERTIFICADOS DE CALIDAD DE LOS MATERIALES.		
XIII) CONSTANCIA DE HABILIDAD DE TODO EL PERSONAL CLAVE.		
XIV) EXPEDIENTE TÉCNICO.		
13.1. RESOLUCIÓN DE APROBACIÓN DEL EXPEDIENTE TÉCNICO.		
13.2. PRESUPUESTO.		
13.3. ANÁLISIS DE COSTOS UNITARIOS.		
13.4. RESUMEN DE METRADOS.		
13.5. PLANOS.		
13.6. GASTOS GENERALES.		
XV) EXPEDIENTE DE ADICIONAL DE OBRA (DE SER EL CASO)		
XVI) SOLICITUD DE CAMBIO DEL PERSONAL CLAVE CON SU DOCUMENTO DE APROBACIÓN POR PARTE DE LA ENTIDAD (DE SER EL CASO).		
XVII) COPIA DE TODAS LAS VALORIZACIONES TRAMITADAS A LA ENTIDAD (COMPLETAS) CON SUS RESPECTIVOS DOCUMENTOS DE APROBACIÓN POR PARTE DE LA SUPERVISIÓN Y LA ENTIDAD RESPECTIVAMENTE.		
XVIII) OTROS DOCUMENTOS QUE SEAN RELEVANTES A LA EJECUCIÓN DE OBRA.		
XIX) ADJUNTAR UN VIDEO DEL FUNCIONAMIENTO DE LAS PRINCIPALES METAS DEL PROYECTO.		
XX) OTROS.		
16.1. SE DEBERA COLOCAR UNA CARÁTULA AL INICIO DEL EXPEDIENTE.		
16.2. EL FOLIADO SERÁ EN FORMA DESCENDIENTE, ES DECIR, INICIANDO CON 01 EN LA ÚLTIMA PÁGINA.		
16.3. ADJUNTAR DOS (02) ARCHIVOS ORIGINALES CON SU CD C/U EN FORMATO DE ORIGEN Y DOS (02) COPIAS CON SU CD C/U.		

Nota 01: Todos los folios que conforman la liquidación de obra deben estar firmados por el Residente de Obra, Contratista y Supervisor de Obra.

Nota 02: De verificarse que la liquidación de obra presentada por el CONTRATISTA no cuenta con todo el contenido mínimo indicado, se tomará como NO PRESENTADA, y se procederá con lo dispuesto en el Decreto Supremo N°344-2018-EF en su Artículo 209 numeral 209.3 "En caso el contratista no presente la liquidación en el plazo previsto, la Entidad ordena al supervisor o inspector la elaboración de la liquidación debidamente sustentada en el plazo previsto en el numeral 209.1, siendo los gastos a cargo del contratista. La Entidad notifica la liquidación al contratista para que éste se pronuncie dentro de los quince (15) días siguientes".



MUNICIPALIDAD PROVINCIAL DE SAN MIGUEL

PRIMER MIEMBRO TITULAR



MUNICIPALIDAD PROVINCIAL DE SAN MIGUEL

PRESIDENTE TITULAR



MUNICIPALIDAD PROVINCIAL DE SAN MIGUEL

SEGUNDO MIEMBRO TITULAR

60



MUNICIPALIDAD PROVINCIAL DE SAN MIGUEL

3.1.1.16 PLAZO PARA EL PAGO DEL SALDO DE LA LIQUIDACIÓN DEL CONTRATO DE OBRA

La Entidad o el contratista, según corresponda, deben efectuar el pago del monto correspondiente al saldo de la liquidación del contrato de obra, en el plazo de quince (15) días calendario, computados desde el día siguiente del consentimiento de la liquidación. Para tal efecto, la parte que solicita el pago debe presentar el comprobante de pago respectivo.

3.1.1.17 USO OBLIGATORIO DEL CUADERNO DE OBRA DIGITAL

El cuaderno de obra digital sustituye al cuaderno de obra físico y su uso es obligatorio según lo previsto en la Directiva Nº 009-2020-OSCE/PRE "Lineamientos para el uso del Cuaderno de Obra Digital", salvo que se haya autorizado el uso del cuaderno de obra físico, según el procedimiento establecido en el numeral 9.3 de dicha Directiva. En ese sentido, la Entidad debe realizar las acciones correspondientes para habilitar oportunamente el cuaderno de obra digital.

Para mayor información revisar el documento de orientación "Preguntas frecuentes sobre el cuaderno de obra digital" en el siguiente enlace: <https://www.gob.pe/institucion/osce/informes-publicaciones/1772149-preguntas-frecuentes-sobre-el-cuaderno-de-obra-digital>

3.1.1.18 RESPONSABILIDAD POR VICIOS OCULTOS

Ni la suscripción del Acta de Recepción de Obra, ni el consentimiento de la liquidación del contrato de obra, enervan el derecho de la Municipalidad Provincial de San Miguel a reclamar, posteriormente, por defectos o vicios ocultos, conforme a lo dispuesto por los artículos 40 de la Ley de Contrataciones del Estado y 173 de su Reglamento.

El plazo máximo de responsabilidad de EL CONTRATISTA es de 7 años, contados a partir de la conformidad de la recepción total de la obra.

3.1.2 CONSIDERACIONES ESPECÍFICAS

a) EQUIPAMIENTO ESTRATÉGICO

De acuerdo con el expediente técnico, para la ejecución de la obra se establece el siguiente equipamiento clasificado como estratégico:

ITEM	CANTIDAD	DESCRIPCIÓN
1	1	TALADRO DE BROCA
2	2	BALDE PRUEBA- TAPON- ABRAZ Y ACCESORIOS
3	1	ESTACION TOTAL
4	2	MEZCLADORA DE CONCRETO DE 9-11 P3
5	2	CAMION CISTERNA Y MOTOBOMBA
6	2	SOLDADORA
7	2	TIRFOR DE 3 TON
8	2	MOLADORA 7"
9	2	EQUIPO PARA PINTAR
10	2	CIZALLA
11	2	COMPACTADOR VIBRATORIO TIPO PLANCHA 4 HP
12	2	VIBRADOR DE CONCRETO 1 1/2" - 4 HP
13	2	ZARANDA DE TIRO

MUNICIPALIDAD PROVINCIAL DE SAN MIGUEL



PRIMER MIEMBRO TITULAR

MUNICIPALIDAD PROVINCIAL DE SAN MIGUEL



PRESIDENTE TITULAR

MUNICIPALIDAD PROVINCIAL DE SAN MIGUEL



SEGUNDO MIEMBRO TITULAR



MUNICIPALIDAD PROVINCIAL DE SAN MIGUEL

De conformidad con el numeral 49.3 del artículo 49 y el literal e) del numeral 139.1 del artículo 139 del Reglamento este requisito de calificación se acredita para la suscripción del contrato. En consecuencia, no será exigido con ocasión a la etapa de presentación de ofertas. La descripción del equipamiento estratégico constituye a características mínimas, pudiendo ser iguales o superiores y en el caso de rangos establecidos, deben estar dentro de éstos. Su acreditación será por el postor ganador de la buena pro con ocasión a la suscripción del contrato.

b) Del plantel profesional (Plantel profesional clave)

PERSONAL PROFESIONAL CLAVE:

Los profesionales designados de acuerdo a las áreas competentes, deberán participar activa y permanentemente durante la ejecución de la obra, debiendo estar disponibles en todo momento a tiempo completo para absolución de cualquier duda o consulta. El personal propuesto contractualmente debe ser el mismo durante la ejecución de la obra.

Los profesionales para este proyecto están de acuerdo a la homologación aprobado por Resolución Ministerial 249-2020-vivienda; así mismo de acuerdo a dicha RM y a las actividades del expediente técnico esta obra pertenece a una obra del tipo.

Se establece el siguiente plantel profesional clave para la ejecución de la obra:

a) Residente de Obra

FORMACIÓN ACADÉMICA DEL PLANTEL PROFESIONAL CLAVE		
Nivel de grado o título	Profesión	Acreditación
Título profesional	Ingeniero civil o Ingeniero Sanitario.	Copia de los diplomas que acrediten la formación académica requerida del plantel profesional clave, en caso que el grado o título profesional requerido no se encuentre publicado en el Registro Nacional de Grados Académicos y Títulos Profesionales a cargo de la de la Superintendencia Nacional de Educación Superior Universitaria - SUNEDU (https://enlinea.sunedu.gob.pe/). La colegiatura y habilitación se requerirá para el inicio de su participación efectiva en la ejecución de la obra.

EXPERIENCIA DEL PLANTEL PROFESIONAL CLAVE		
Cargo desempeñado	Tiempo de experiencia	Acreditación de experiencia
Residente o supervisor o inspector o gerente de construcción o jefe de supervisión o la combinación de estos, en la ejecución de obra o inspección de obra o supervisión de obra.	24 meses en el cargo desempeñado (computada desde la fecha de la colegiatura), en obras de saneamiento u obras similares	Copia de (i) contratos y su respectiva conformidad o (ii) constancias o (iii) certificados o (iv) cualquier otra documentación que, de manera fehaciente demuestre la experiencia del personal que conforma el plantel profesional clave.

MUNICIPALIDAD PROVINCIAL DE SAN MIGUEL

PRIMER MIEMBRO TITULAR

MUNICIPALIDAD PROVINCIAL DE SAN MIGUEL

PRESIDENTE TITULAR

MUNICIPALIDAD PROVINCIAL DE SAN MIGUEL

SEGUNDO MIEMBRO TITULAR



MUNICIPALIDAD PROVINCIAL DE SAN MIGUEL

b) Especialista en Seguridad en Obra y Salud Ocupacional

FORMACIÓN ACADÉMICA DEL PLANTEL PROFESIONAL CLAVE		
Nivel de grado o título	Profesión	Acreditación
Título profesional	Ingeniero de Higiene y Seguridad industrial o Ingeniero industrial o Ingeniería de Seguridad y Salud en el Trabajo o Ingeniero Sanitario o Ingeniero civil	Copia de los diplomas que acrediten la formación académica requerida del plantel profesional clave, en caso que el grado o título profesional requerido no se encuentre publicado en el Registro Nacional de Grados Académicos y Títulos Profesionales a cargo de la de la Superintendencia Nacional de Educación Superior Universitaria - SUNEDU (https://enlinea.sunedu.gob.pe/). La colegiatura y habilitación se requerirá para el inicio de su participación efectiva en la ejecución de la obra.

EXPERIENCIA DEL PLANTEL PROFESIONAL CLAVE		
Cargo desempeñado	Tipo y Tiempo y tipo de experiencia	Acreditación de experiencia
Especialista, ingeniero supervisor, jefe, responsable, coordinador o la combinación de estos, en seguridad y salud ocupacional o seguridad e higiene ocupacional o seguridad de obra o seguridad en el trabajo o seguridad y salud ocupacional y medio ambiente o salud ocupacional o implementación de planes de seguridad e higiene ocupacional; en la ejecución y/inspección y/o supervisión.	12 meses en el cargo desempeñado (computada desde la fecha de la colegiatura), en obras en general	Copia de (i) contratos y su respectiva conformidad o (ii) constancias o (iii) certificados o (iv) cualquier otra documentación que, de manera fehaciente demuestre la experiencia del personal que conforma el plantel profesional clave.

c) Especialista Ambiental

FORMACIÓN ACADÉMICA DEL PLANTEL PROFESIONAL CLAVE		
Nivel de grado o título	Profesión	Acreditación
Título profesional	Ingeniero Ambiental o Ingeniero Ambiental y de Recursos Naturales o Ingeniero de Recursos Naturales o Ingeniero Sanitario o Ingeniero Civil o Ingeniero Mecánica de Fluidos.	Copia de los diplomas que acrediten la formación académica requerida del plantel profesional clave, en caso que el grado o título profesional requerido no se encuentre publicado en el Registro Nacional de Grados Académicos y Títulos Profesionales a cargo de la de la Superintendencia Nacional de Educación Superior Universitaria - SUNEDU (https://enlinea.sunedu.gob.pe/). La colegiatura y habilitación se requerirá para el inicio de su participación efectiva en la ejecución de la obra.

EXPERIENCIA DEL PLANTEL PROFESIONAL CLAVE		
Cargo desempeñado	Tipo y Tiempo y tipo de experiencia	Acreditación de experiencia
Especialista o ingeniero o supervisor o jefe o responsable o residente o la combinación de estos, en ambiental o mitigación ambiental o ambientalista o monitoreo y mitigación ambiental o impacto ambiental o medio ambiente o protección de medio ambiente, en la ejecución y/o inspección y/o supervisión de obra.	12 meses en el cargo desempeñado (computada desde la fecha de la colegiatura), en obras en general	Copia de (i) contratos y su respectiva conformidad o (ii) constancias o (iii) certificados o (iv) cualquier otra documentación que, de manera fehaciente demuestre la experiencia del personal que conforma el plantel profesional clave.



MUNICIPALIDAD PROVINCIAL DE SAN MIGUEL

PRIMER MIEMBRO TITULAR



MUNICIPALIDAD PROVINCIAL DE SAN MIGUEL

PRESIDENTE TITULAR



MUNICIPALIDAD PROVINCIAL DE SAN MIGUEL

SEGUNDO MIEMBRO TITULAR



MUNICIPALIDAD PROVINCIAL DE SAN MIGUEL

d) Especialista en Calidad

FORMACIÓN ACADÉMICA DEL PLANTEL PROFESIONAL CLAVE		
Nivel de grado o título	Profesión	Acreditación
Título profesional	Ingeniero Sanitario o Ingeniero Civil	Copia de los diplomas que acrediten la formación académica requerida del plantel profesional clave, en caso que el grado o título profesional requerido no se encuentre publicado en el Registro Nacional de Grados Académicos y Títulos Profesionales a cargo de la de la Superintendencia Nacional de Educación Superior Universitaria - SUNEDU (https://enlinea.sunedu.gob.pe/) La colegiatura y habilitación se requerirá para el inicio de su participación efectiva en la ejecución de la obra.

EXPERIENCIA DEL PLANTEL PROFESIONAL CLAVE		
Cargo desempeñado	Tipo y Tiempo y tipo de experiencia	Acreditación de experiencia
Especialista Ingeniero supervisor, jefe, gerente de construcción, residente, responsable, coordinador o la combinación de estos, en: control de calidad o calidad o aseguramiento de calidad o programa de calidad o protocolos de calidad, en la ejecución y/o inspección y/o supervisión de obra.	12 meses en el cargo desempeñado (computada desde la fecha de la colegiatura), en obras en general.	Copia de (i) contratos y su respectiva conformidad o (ii) constancias o (iii) certificados o (iv) cualquier otra documentación que, de manera fehaciente demuestre la experiencia del personal que conforma el plantel profesional clave.

La Entidad debe aceptar las diferentes denominaciones utilizadas para acreditar la carrera profesional requerida, aun cuando no coincida literalmente con aquella prevista en los requisitos de calificación (por ejemplo, Ingeniería Ambiental, Ingeniería en Gestión Ambiental, Ingeniería y Gestión Ambiental u otras denominaciones).

Los documentos que acreditan la experiencia del personal deben incluir como mínimo los nombres y apellidos del profesional, el cargo desempeñado, el plazo de la prestación indicando el día, mes y año de inicio y culminación, el nombre de la Entidad u organización que emite el documento, la fecha de emisión y nombres y apellidos de quien suscribe el documento.

En caso estos documentos establezcan el plazo de la experiencia adquirida por el profesional en meses sin especificar los días la Entidad debe considerar el mes completo.

De presentarse experiencia ejecutada paralelamente (traslape), para el cómputo del tiempo de dicha experiencia sólo se considerará una vez el periodo traslapado. No obstante, de presentarse periodos traslapados en el residente de obra, no se considera ninguna de las experiencias acreditadas, salvo la ejecución de obras por paquete.

Se considerará aquella experiencia que no tenga una antigüedad mayor a veinticinco (25) años anteriores a la fecha de la presentación de ofertas.

Asimismo, la Entidad debe valorar de manera integral los documentos presentados para acreditar dicha experiencia. En tal sentido, aun cuando en los documentos presentados la denominación del cargo o puesto no coincida literalmente con aquella prevista en los requisitos de calificación, se deberá validar la experiencia si las actividades que realizó el profesional corresponden con la función propia del cargo o puesto requerido.

MUNICIPALIDAD PROVINCIAL DE SAN MIGUEL

PRIMER MIEMBRO TITULAR

MUNICIPALIDAD PROVINCIAL DE SAN MIGUEL

PRESIDENTE TITULAR

MUNICIPALIDAD PROVINCIAL DE SAN MIGUEL

SEGUNDO MIEMBRO TITULAR



MUNICIPALIDAD PROVINCIAL DE SAN MIGUEL

Cuando el postor ganador de la buena pro presenta como plantel profesional clave a profesionales que se encuentren prestando servicios como residente o supervisor en obras contratadas por la Entidad que no cuentan con recepción, procede otorgar plazo adicional para subsanar, conforme lo previsto en el literal a) del artículo 141 del Reglamento.

El residente de obra no podrá prestar servicios en más de una obra a la vez, de conformidad con el artículo 179 del Reglamento.

c) De la experiencia en la especialidad del ejecutor de obra

PERFIL DEL POSTOR

El postor deberá acreditar contar con la capacidad de libre contratación de acuerdo al valor referencial del presente procedimiento de selección y debe cumplir estrictamente las condiciones del Anexo 2 de su oferta.

Experiencias en Obras similares: El postor debe acreditar un monto facturado acumulado equivalente a (01) veces el valor referencial, en la ejecución de obras similares, durante los 10 años anteriores a la fecha de la presentación de ofertas que se computarán desde la suscripción del acta de recepción de obra.

Se considera obras similares: CONSTRUCCIÓN Y/O INSTALACIÓN Y/O REMODELACIÓN Y/O AMPLIACIÓN Y/O MEJORAMIENTO Y/O RECONSTRUCCIÓN Y/O REHABILITACIÓN Y/O REPARACIÓN Y/O RENOVACIÓN Y/O REPOSICIÓN Y/O CAMBIO Y/O REUBICACIÓN Y/O OPTIMIZACIÓN DE INFRAESTRUCTURA DE SISTEMAS Y/O SERVICIOS DE AGUA POTABLE, COMO CAPTACIONES Y/O LINEAS DE CONDUCCIÓN Y/O RESERVORIOS Y/O PLANTAS DE TRATAMIENTO DE AGUA POTABLE Y/O LINEAS DE ADUCCIÓN Y/O REDES DE AGUA Y/O ACUEDUCTOS Y/O CONEXIONES DOMICILIARES DE AGUA POTABLE Y/O REDES SECUNDARIAS DE AGUA POTABLE; Y/O INFRAESTRUCTURA DE SANEAMIENTO DE SISTEMAS Y/O SERVICIOS DE ALCANTARILLADO Y/O DESAGÜE COMO PLANTAS DE TRATAMIENTO DE AGUAS RESIDUALES Y/O CONEXIONES DOMICILIARIAS DE ALCANTARILLADO Y/O REDES SECUNDARIAS DE ALCANTARILLADO Y/O REDES SECUNDARIAS DE DESAGÜE Y/O UNIDADES BÁSICAS DE SANEAMIENTO (UBS) DE ARRASTRE HIDRÁULICO O ECOLÓGICA O COMPOSTERA O DE HOYO SECO que contengan como mínimo los siguientes trabajos o actividades:

Sistemas de agua potable o infraestructura de sistema de agua potable: captación de ladera o captación tipo sumidero, muro de protección del afloramiento o muro seco de protección, línea de conducción, cámara rompe presión, válvula de aire, caja de válvula de purga, reservorios, red de distribución, caja de válvula de control, conexiones domiciliarias de agua o instalaciones domiciliarias de agua, pase aéreo o cruce aéreo, cámara de reunión de caudales o planta de tratamiento de agua potable.

Saneamiento básico rural o sistema de recolección y tratamiento de aguas residuales y excretas: redes colectoras, instalaciones de tanque biodigestores o instalación sanitaria intradomiciliaria, zanja para zona de filtración o pozo circular p/relleno sanitario.

Planes: plan de capacitación de gestión de servicio JASS, plan de manejo ambiental, plan de monitoreo ambiental o plan de seguimiento y control ambiental, plan de limpieza general de obra o plan de cierre y abandono.

Los postores deberán ser diligentes y deberán ceñirse estrictamente a la definición de obra similar.



MUNICIPALIDAD PROVINCIAL DE SAN MIGUEL

PRIMER MIEMBRO TITULAR



MUNICIPALIDAD PROVINCIAL DE SAN MIGUEL

PRESIDENTE TITULAR



MUNICIPALIDAD PROVINCIAL DE SAN MIGUEL

SEGUNDO MIEMBRO TITULAR



MUNICIPALIDAD PROVINCIAL DE SAN MIGUEL

Se considera obras de saneamiento: Sistemas de agua potable o Unidades Básicas de Saneamiento (UBS) de arrastre hidráulico o ecológica o compostera o de hoyo seco.

d) Condiciones de los consorcios

De conformidad con el numeral 49.5 del artículo 49 del Reglamento, el área usuaria puede incluir lo siguiente:

- 1) El número máximo de consorciados es de 02.
- 2) El porcentaje mínimo de participación en la ejecución del contrato, para el integrante del consorcio que acredite mayor experiencia o la experiencia será del 80%.
- 3) Obligaciones como mínimo de los consorciados: ejecución de obra, liquidación de la obra y del contrato, si tramitara RUC de consorcio o cual de consorciados será el operador tributario.

e) De las otras penalidades distintas a la penalidad por mora

Se aplicarán otras penalidades al contratista en concordancia con el artículo 163 del Reglamento de la Ley de Contrataciones del Estado, que serán aplicadas hasta un máximo de diez por ciento (10%) del monto del contrato, estas penalidades se calculan de forma independiente a la penalidad por mora estableciéndose de manera específica otras penalidades en lo siguiente:

Se aplicará otras penalidades según informe del Supervisor de la Obra, y/o informe de Gerencia de Infraestructura, y se tomará en cuenta para penalidades los hitos de control de la Contraloría General de la República y/o informe del Ministerio de Vivienda y Saneamiento.

Penalizaciones			
N°	Supuestos de aplicación de penalidad	Forma de cálculo	Procedimiento
1	Cuando el personal del plantel profesional deje permanente menos de sesenta (60) días calendario o el íntegro del plazo de ejecución, si este es menor a los sesenta (60) días, de conformidad con las disposiciones establecidas en el numeral 190.2 del artículo 190 del Reglamento.	0.5 UIT por cada día de ausencia del personal de obra	Según informe del SUPERVISOR DE LA OBRA y/o informe de la GERENCIA DE INFRAESTRUCTURA.
2	En caso culmine la relación contractual entre el contratista y el personal ofertado y la entidad no haya aprobado la sustitución del personal por no cumplir con las experiencias y calificaciones requeridas.	0.5 UIT por cada día de ausencia del personal en obra.	Según informe del SUPERVISOR DE LA OBRA y/o informe de la GERENCIA DE INFRAESTRUCTURA.
3	Si el contratista o su personal, no permite el acceso al cuaderno de obra al SUPERVISOR DE LA OBRA. Según corresponda, impidiéndole anotar las ocurrencias.	Cinco por mil (5/1000) del monto de la valorización del periodo por cada día de dicho impedimento.	Según informe del SUPERVISOR DE LA OBRA y/o informe de la GERENCIA DE INFRAESTRUCTURA.

MUNICIPALIDAD PROVINCIAL DE SAN MIGUEL



PRIMER MIEMBRO TITULAR



MUNICIPALIDAD PROVINCIAL DE SAN MIGUEL

PRESIDENTE TITULAR



MUNICIPALIDAD PROVINCIAL DE SAN MIGUEL

SEGUNDO MIEMBRO TITULAR



MUNICIPALIDAD PROVINCIAL DE SAN MIGUEL

SEGURIDAD EN LA OBRA

4	<p>SEÑALIZACIÓN DE OBRA. Siempre que resulte necesario se deben adoptar las medidas necesarias y precisas para que la obra cuente con la suficiente señalización, además se colocarán siempre en el caso de los siguientes tramos de alto riesgo (G-050 del RNE)</p> <ul style="list-style-type: none"> - Elaboración del Plan de Seguridad y Salud para la obra y presentación a la entidad para su aprobación. - Utilización de Equipo de Protección Individual (EPI), según el trabajo a realizar. - Implementación de medidas de seguridad para trabajos de alto riesgo, según RNE - Implementación de botiquín de primeros auxilios. <p>La no realización de estas actividades será causal de aplicación de penalidad.</p>	0.5 UIT por cada caso detectado.	Según informe del SUPERVISOR DE LA OBRA y/o informe de la GERENCIA DE INFRAESTRUCTURA, según corresponda, por cada vez que esto ocurra.
5	<p>INDUMENTARIA E IMPLEMENTOS DE PROTECCIÓN PERSONAL Cuando el contratista permita que el trabajador labore sin ellas o que las tenga incompletas. Implementos de Protección del Personal son: EPP básico Protección de cabeza, protección de ojos, protección de pies, protección de manos y vestimenta adecuada. EPP auxiliar o complementario Protección auditiva, protección respiratoria (según el tipo de trabajo). Además, se deberán considerar equipos, indumentaria, vestuario de acuerdo a la naturaleza y exigencia de las labores que el personal desempeñe durante la ejecución de la obra, en función a las normas de seguridad. El personal debe llevarlo en la ejecución de los trabajos que están ejecutando.</p>	(0.5 UIT) por cada caso detectado	Según informe del SUPERVISOR DE LA OBRA y/o informe de la GERENCIA DE INFRAESTRUCTURA, según corresponda, por cada vez que esto ocurra.
5	<p>SEGURIDAD DEL SERVICIO Y SEÑALIZACIÓN Cuando el Contratista no emplee los dispositivos de seguridad peatonal y vehicular y las señalizaciones especificadas en el Expediente Técnico.</p>	(0.5 UIT) por cada caso detectado.	Según informe del SUPERVISOR DE LA OBRA y/o informe de la GERENCIA DE INFRAESTRUCTURA, según corresponda, por cada vez que esto ocurra.
6	<p>EQUIPOS DE CONTRATISTA Cuando el contratista no cuenta con los equipos mínimos requeridos según su propuesta para la ejecución de la obra o que los tenga incompletos.</p>	(0.5 UIT) por cada caso detectado	Según informe del SUPERVISOR DE LA OBRA y/o informe de la GERENCIA DE INFRAESTRUCTURA, según corresponda, por cada vez que esto ocurra.



MUNICIPALIDAD PROVINCIAL DE SAN MIGUEL

PRIMER MIEMBRO TITULAR

67



MUNICIPALIDAD PROVINCIAL DE SAN MIGUEL

PRESIDENTE TITULAR



MUNICIPALIDAD PROVINCIAL DE SAN MIGUEL

SEGUNDO MIEMBRO TITULAR



MUNICIPALIDAD PROVINCIAL DE SAN MIGUEL

8	CALIDAD DE EJECUCIÓN DE LA OBRA Cuando el Residente acepte un trabajo mal ejecutado. Además de la penalidad, el Contratista deberá corregir dicho trabajo sin costo alguno para la Entidad. Esto se refiere que no cumple con las especificaciones técnicas mínimas que se detallan en el Expediente Técnico. Donde no se cumplen con las dosificaciones, encofrados, alineamientos, pendiente y otras formas geométricas que se (0.5 UIT) por cada caso indican en los planos. Cuando el contratista ejecute las partidas con materiales o insumos que no cuenten con la certificación de calidad correspondiente, los cuales deben ser calificados entre el residente y el Supervisor con los correspondientes protocolos de control y/o aseguramiento de calidad.	(0.5 UIT) por cada caso detectado	Según informe del SUPERVISOR DE LA OBRA y/o informe de la GERENCIA DE INFRAESTRUCTURA, según corresponda.
9	CALIDAD Y MATERIALES Cuando el contratista emplee materiales que no cumplan los requisitos de las especificaciones técnicas y cada uno de los materiales utilizados no cuenta con su respectivo certificado de calidad. La penalidad será por cada caso detectado. EL CONTRATISTA deberá retirar dicho material y reemplazar por otro que cumpla con las especificaciones técnicas, siendo dicho reemplazo sin costo alguno para la Entidad.	(0.5 UIT) por cada caso detectado	Según informe del SUPERVISOR DE LA OBRA y/o informe de la GERENCIA DE INFRAESTRUCTURA, según corresponda.
10	USO DE MATERIALES CON ENSAYO DE CALIDAD PREVIOS Cuando el contratista emplee materiales que no cuenten con los certificados y/o ensayos de calidad previos a su utilización. EL CONTRATISTA deberá retirar dicho material y reemplazarlo por otro que cuente con los respectivos certificados y/o ensayos de control de calidad, siendo dicho reemplazo sin costo alguno para la Entidad. Es decir que todo material utilizado debe contar con la certificación de calidad dado por el fabricante o ensayo de un laboratorio de mecánica de suelos y/o materiales certificados de INDECOPI y además estándares nacionales e internacionales.	(0.5 UIT) por cada caso detectado	Según informe del SUPERVISOR DE LA OBRA y/o informe de la GERENCIA DE INFRAESTRUCTURA, según corresponda.
CONTRACTUALES			
11	FALTA DE PERMANENCIA DEL PERSONAL El Residente y los profesionales especialistas propuestos, deben dirigir la ejecución de los trabajos efectuados por el contratista, asistiendo en forma permanente y todos los días laborables de la Obra y los demás profesionales durante el plazo de su participación de acuerdo a las partidas de su especialidad, en caso contrario se aplicará una multa por su inasistencia, siendo suficiente la sustentación de este hecho con un acta firmado por el personal de la ENTIDAD que visitó la obra y dejando constancia con un responsable de la obra.	(0.5 UIT) por cada día de inasistencia del personal propuesto.	Según informe del SUPERVISOR DE LA OBRA y/o informe de la GERENCIA DE INFRAESTRUCTURA, según corresponda, por cada vez que esto ocurra.
12	INFORME DEL PROFESIONAL DE CADA ESPECIALIDAD PROPUESTO Cada profesional propuesto según especialidad deberá presentar su informe, debidamente firmado, en caso contrario se aplicará una multa, por mes y/o en cada valorización estos informes deberán acompañar dicha valorización.	(0.5 UIT) por cada informe ausente en cada valorización	Según informe del SUPERVISOR DE LA OBRA y/o informe de la GERENCIA DE INFRAESTRUCTURA, según corresponda, por cada vez que esto ocurra.



MUNICIPALIDAD PROVINCIAL DE SAN MIGUEL

PRIMER MIEMBRO TITULAR



MUNICIPALIDAD PROVINCIAL DE SAN MIGUEL

PRESIDENTE TITULAR



MUNICIPALIDAD PROVINCIAL DE SAN MIGUEL

SEGUNDO MIEMBRO TITULAR

MUNICIPALIDAD PROVINCIAL DE SAN MIGUEL



13	RESIDENTE DE OBRA Cuando el personal de la Entidad, no ubique al Residente en Obra (en el momento de la inspección), este acudirán al cuaderno de autocontrol, en caso de no estar anotado el lugar de desplazamiento, se aplicará una multa según penalidad sobre el monto del Contrato, por el día o los días en que personal no hay anotado su presencia en el cuaderno de autocontrol y se haya ausentado, siendo suficiente la sustentación de este hecho con un acta firmado por el personal de la Entidad que visitó la obra, dejando copia de la misma en manos de algún responsable en la obra.	(0.5 UIT) por cada vez que no haya anotado el lugar de desplazamiento.	Según informe del SUPERVISOR DE LA OBRA y/o informe de la GERENCIA DE INFRAESTRUCTURA, según corresponda, por cada vez que esto ocurra.
14	CUADERNO DE OBRA Por no encontrarse el Cuaderno de Obra, en el momento de la Inspección por parte de personal de la ENTIDAD. Que el llenado del cuaderno de obra, no esté acorde a la fecha de inspección, por constatación.	(0.5 UIT) por cada caso detectado.	Según informe del SUPERVISOR DE LA OBRA y/o informe de la GERENCIA DE INFRAESTRUCTURA, según corresponda, por cada vez que esto ocurra.
15	MANUAL DE OPERACIONES Y MANTENIMIENTO DE LAS INSTALACIONES CONSTRUIDAS Por no presentar en el informe final, o informe de liquidación de obra el respectivo manual, el cual contendrá todos los manuales de fábrica del equipamiento instalado, mantenimiento de infraestructura, planes de operación de sistema contra incendio, manuales de operación de sistema de seguridad, audio, telefonía, informática, etc. Instalados.	(0.5 UIT) por cada día de atraso.	Según informe del Ing. Coordinador de obra o quien haga sus veces y/o informe de la GERENCIA DE INFRAESTRUCTURA.
16	BIO SEGURIDAD. Cuando el contratista permita trabajos sin cumplir con lo indicado en el protocolo para la vigilancia, prevención y control de COVID-19 en el trabajo. Cuando el contratista no otorgue EPP y/o productos de limpieza al personal.	(0.5 UIT) por cada caso detectado.	Según informe del SUPERVISOR DE LA OBRA y/o informe de la GERENCIA DE INFRAESTRUCTURA, según corresponda, por cada vez que esto ocurra.
17	VALORIZACIONES Por presentar valorizaciones de obra con errores, omisiones o deficiencias. Por ejemplo: por valorizar obras adicionales dentro de la planilla de la obra contratada, por valorizar obras adicionales sin haber obtenido la aprobación de la Municipalidad Provincial de San Miguel; por valorizar obras y/o metros no ejecutados (sobrevvalorizaciones) y pagos en exceso no correspondientes en las disposiciones vigentes. Por valorizar con datos erróneos sobre los montos por amortizar de los adelantos u otros casos, pudiendo la Entidad darle hasta una oportunidad de observación sin aplicación de penalidad.	0.5 UIT Por ocurrencia	Según informe de la Sub Gerencia de Ejecución de Inversiones y Mantenimiento y/o evidencia documentaria y/o informe de la GERENCIA DE INFRAESTRUCTURA.
18	SUSPENSIÓN DE OBRA Por realizar trabajos de paradas contractuales durante la suspensión de la obra.	0.25 UIT Por ocurrencia	Según informe del área competente de la Entidad y/o evidencia documentaria y/o informe de la GERENCIA DE INFRAESTRUCTURA.

Nota:

- UIT=Unidad Impositiva Tributaria. Para efectos de aplicación de penalidad se

MUNICIPALIDAD PROVINCIAL DE SAN MIGUEL



PRIMER MIEMBRO TITULAR



MUNICIPALIDAD PROVINCIAL DE SAN MIGUEL

PRESIDENTE TITULAR



MUNICIPALIDAD PROVINCIAL DE SAN MIGUEL

SEGUNDO MIEMBRO TITULAR



MUNICIPALIDAD PROVINCIAL DE SAN MIGUEL

considerará la Unidad Impositiva Tributaria vigente a la firma de contrato.

- No se puede incluir como otras penalidades la sola presentación de la solicitud de sustitución del personal acreditado. La penalidad por sustitución del personal aplica siempre y cuando la Entidad no haya aprobado su sustitución, según lo previsto en el numeral 190.4 del artículo 190 del Reglamento.

Estas penalidades se deducen de las valorizaciones o en la liquidación final, según corresponda; o si fuera necesario, se cobra del monto resultante de la ejecución de la garantía de fiel cumplimiento.

La penalidad por mora y las otras penalidades pueden alcanzar cada una un monto máximo equivalente al diez por ciento (10%) del monto del contrato vigente, o de ser el caso, del ítem que debió ejecutarse.

Cuando se llegue a cubrir el monto máximo de la penalidad por mora o el monto máximo para otras penalidades, LA ENTIDAD puede resolver el contrato por incumplimiento.



f) De la recepción de obra

No está permitida la recepción parcial de secciones terminadas de las obras, de conformidad con el artículo 208 del Reglamento.

g) De la subcontratación

La subcontratación estará prohibida, de acuerdo a lo señalado en el artículo 35 de la Ley de Contrataciones del Estado.

h) Conformidad de la obra

La conformidad de la obra será dada con la suscripción del Acta de Recepción de Obra.

i) Asignación de riesgos del contrato de obra

La identificación y asignación de riesgos que puedan ocurrir durante la ejecución de la obra, así como la determinación de la parte del contrato que debe asumirlos durante la ejecución contractual, serán asumidos por las partes conforme la asignación de riesgos establecidos en el expediente técnico.

j) Resolución de contrato

Cualquiera de las partes puede resolver el contrato, de conformidad con el numeral 32.3 del artículo 32 y artículo 36 de la Ley de Contrataciones del Estado, y el artículo 164 de su Reglamento. De darse el caso, LA ENTIDAD procederá de acuerdo a lo establecido en los artículos 165 y 207 del Reglamento de la Ley de Contrataciones del Estado.

k) Responsabilidad de las partes

Cuando se resuelva el contrato por causas imputables a algunas de las partes, se debe resarcir los daños y perjuicios ocasionados, a través de la indemnización correspondiente. Ello no obsta la aplicación de las sanciones administrativas, penales y pecuniarias a que dicho incumplimiento diere lugar, en el caso que éstas correspondan.

Lo señalado precedentemente no exime a ninguna de las partes del cumplimiento de las demás obligaciones previstas en el contrato.

l) Marco legal del contrato de obra

Solo en lo no previsto en el presente requerimiento, en la Ley de Contrataciones del Estado y su Reglamento, en las directivas que emita el OSCE y demás normativa especial que resulte aplicable, serán de aplicación supletoria las disposiciones pertinentes del Código Civil vigente, cuando corresponda, y demás normas de derecho privado.

MUNICIPALIDAD PROVINCIAL DE SAN MIGUEL



PRIMER MIEMBRO TITULAR



MUNICIPALIDAD PROVINCIAL DE SAN MIGUEL

PRESIDENTE TITULAR



MUNICIPALIDAD PROVINCIAL DE SAN MIGUEL

SEGUNDO MIEMBRO TITULAR

50

70

3.2. REQUISITOS DE CALIFICACIÓN



MUNICIPALIDAD PROVINCIAL DE SAN MIGUEL

3.2. REQUISITOS DE CALIFICACIÓN

Importante para la Entidad

Los requisitos de calificación que la Entidad **debe** adoptar son los siguientes:

Esta nota deberá ser eliminada una vez culminada la elaboración de las bases.

A	CAPACIDAD TÉCNICA Y PROFESIONAL																																										
A.1	EQUIPAMIENTO ESTRATÉGICO																																										
Requisitos:																																											
<table border="1"><thead><tr><th>ITEM</th><th>CANTIDAD</th><th>DESCRIPCIÓN</th></tr></thead><tbody><tr><td>1</td><td>1</td><td>TALADRO DE BROCA</td></tr><tr><td>2</td><td>2</td><td>BALDE PRUEBA, TAPON, ABRAZ Y ACCESORIOS</td></tr><tr><td>3</td><td>1</td><td>ESTACION TOTAL</td></tr><tr><td>4</td><td>2</td><td>MEZCLADORA DE CONCRETO DE 9-11 P3</td></tr><tr><td>5</td><td>2</td><td>CAMION CISTERNA Y MOTOBOMBA</td></tr><tr><td>6</td><td>2</td><td>SOLDADORA</td></tr><tr><td>7</td><td>2</td><td>TIRFOR DE 3 TON</td></tr><tr><td>8</td><td>2</td><td>MOLADORA 7"</td></tr><tr><td>9</td><td>2</td><td>EQUIPO PARA PINTAR</td></tr><tr><td>10</td><td>2</td><td>CIZALLA</td></tr><tr><td>11</td><td>2</td><td>COMPACTADOR VIBRATORIO TIPO PLANCHA 4 HP</td></tr><tr><td>12</td><td>2</td><td>VIBRADOR DE CONCRETO 1 1/2" 4 HP</td></tr><tr><td>13</td><td>2</td><td>ZARANDA DE TIRO</td></tr></tbody></table>		ITEM	CANTIDAD	DESCRIPCIÓN	1	1	TALADRO DE BROCA	2	2	BALDE PRUEBA, TAPON, ABRAZ Y ACCESORIOS	3	1	ESTACION TOTAL	4	2	MEZCLADORA DE CONCRETO DE 9-11 P3	5	2	CAMION CISTERNA Y MOTOBOMBA	6	2	SOLDADORA	7	2	TIRFOR DE 3 TON	8	2	MOLADORA 7"	9	2	EQUIPO PARA PINTAR	10	2	CIZALLA	11	2	COMPACTADOR VIBRATORIO TIPO PLANCHA 4 HP	12	2	VIBRADOR DE CONCRETO 1 1/2" 4 HP	13	2	ZARANDA DE TIRO
ITEM	CANTIDAD	DESCRIPCIÓN																																									
1	1	TALADRO DE BROCA																																									
2	2	BALDE PRUEBA, TAPON, ABRAZ Y ACCESORIOS																																									
3	1	ESTACION TOTAL																																									
4	2	MEZCLADORA DE CONCRETO DE 9-11 P3																																									
5	2	CAMION CISTERNA Y MOTOBOMBA																																									
6	2	SOLDADORA																																									
7	2	TIRFOR DE 3 TON																																									
8	2	MOLADORA 7"																																									
9	2	EQUIPO PARA PINTAR																																									
10	2	CIZALLA																																									
11	2	COMPACTADOR VIBRATORIO TIPO PLANCHA 4 HP																																									
12	2	VIBRADOR DE CONCRETO 1 1/2" 4 HP																																									
13	2	ZARANDA DE TIRO																																									
Acreditación:																																											
Copia de documentos que sustenten la propiedad, la posesión, el compromiso de compra venta o alquiler u otro documento que acredite la disponibilidad del requisito de calificación equipamiento estratégico. En el caso que el postor ganador sea un consorcio, los documentos de acreditación de este requisito pueden estar a nombre del consorcio o de uno de sus integrantes.																																											
Importante																																											
No corresponde solicitar como equipamiento que el postor cuente con oficinas, locales u otros espacios físicos. Asimismo, no se puede requerir características, años de antigüedad y demás condiciones del equipamiento que no consten en el expediente técnico.																																											
A.2	CALIFICACIONES DEL PLANTEL PROFESIONAL CLAVE																																										
FORMACIÓN ACADÉMICA DEL PLANTEL PROFESIONAL CLAVE																																											
Requisitos:																																											
1. RESIDENTE DE OBRA Título profesional de Ingeniero civil o ingeniero Sanitario.																																											
2. ESPECIALISTA EN SEGURIDAD EN OBRA Y SALUD OCUPACIONAL Título profesional de Ingeniero de Higiene y Seguridad industrial o Ingeniero industrial o Ingeniería de Seguridad y Salud en el Trabajo o Ingeniero Sanitario o Ingeniero civil.																																											
3. ESPECIALISTA AMBIENTAL Título Profesional de Ingeniero Ambiental o Ingeniero Ambiental y de Recursos Naturales o Ingeniero de Recursos Naturales o Ingeniero Sanitario o Ingeniero Civil o Ingeniero Mecánica de Fluidos.																																											



MUNICIPALIDAD PROVINCIAL DE SAN MIGUEL

PRIMER MIEMBRO TITULAR



MUNICIPALIDAD PROVINCIAL DE SAN MIGUEL

PRESIDENTE TITULAR



MUNICIPALIDAD PROVINCIAL DE SAN MIGUEL

SEGUNDO MIEMBRO TITULAR

MUNICIPALIDAD PROVINCIAL DE SAN MIGUEL



4. ESPECIALISTA EN CALIDAD

Título Profesional de Ingeniero Sanitaria o Ingeniero Civil

Acreditación:

Copia de los diplomas que acrediten la formación académica requerida del plantel profesional clave, en caso que el grado o título profesional requerido no se encuentre publicado en el Registro Nacional de Grados Académicos y Títulos Profesionales a cargo de la de la Superintendencia Nacional de Educación Superior Universitaria – SUNEDU³².

Importante

- El residente de la obra debe cumplir las calificaciones establecidas en el artículo 179 del Reglamento.
- La Entidad debe aceptar las diferentes denominaciones utilizadas para acreditar la carrera profesional requerida, aun cuando no coincida literalmente con aquella previsto en los requisitos de calificación (por ejemplo, Ingeniería Ambiental, Ingeniería en Gestión Ambiental, Ingeniería y Gestión Ambiental u otras denominaciones).

A.3 EXPERIENCIA DEL PLANTEL PROFESIONAL CLAVE

Requisitos:

1. RESIDENTE DE OBRA

Tiempo de experiencia: 24 meses en el cargo desempeñado (computada desde la fecha de la colegiatura), en obras de saneamiento u obras similares. **Cargo desempeñado:** Residente o supervisor o inspector o gerente de construcción o jefe de supervisión o asistente de residente o asistente de supervisión o la combinación de estos, en la ejecución de obra o inspección de obra o supervisión de obra.

2. ESPECIALISTA EN SEGURIDAD EN OBRA Y SALUD OCUPACIONAL

Tiempo de experiencia: 12 meses en el cargo desempeñado (computada desde la fecha de la colegiatura), en obras en general. **Cargo desempeñado:** Especialista, ingeniero supervisor, jefe, responsable, coordinador o la combinación de estos, en seguridad y salud ocupacional o seguridad e higiene ocupacional o seguridad de obra o seguridad en el trabajo o seguridad y salud ocupacional y medio ambiente o salud ocupacional o implementación de planes de seguridad e higiene ocupacional, en la ejecución y/inspección y/o supervisión.

3. ESPECIALISTA AMBIENTAL

Tiempo de experiencia: 12 meses en el cargo desempeñado (computada desde la fecha de la colegiatura), en obras en general. **Cargo desempeñado:** Especialista o ingeniero o supervisor o jefe o responsable o residente o la combinación de éstos, en: ambiental o mitigación ambiental o ambientalista o monitoreo y mitigación ambiental o impacto ambiental o medio ambiente o protección de medio ambiente; en la ejecución y/o inspección y/o supervisión de obra.

4. ESPECIALISTA EN CALIDAD

Tiempo de experiencia: 12 meses en el cargo desempeñado (computada desde la fecha de la colegiatura), en obras en general. **Cargo desempeñado:** Especialista ingeniero supervisor, jefe, gerente de construcción, residente, responsable, coordinador o la combinación de estos, en: control de calidad o calidad o aseguramiento de calidad o programa de calidad o protocolos de calidad; en la ejecución y/o inspección y/o supervisión de obra.

Acreditación:

³² <https://enlinea.sunedu.gob.pe/>

MUNICIPALIDAD PROVINCIAL DE SAN MIGUEL

PRIMER MIEMBRO TITULAR

MUNICIPALIDAD PROVINCIAL DE SAN MIGUEL

PRESIDENTE TITULAR

MUNICIPALIDAD PROVINCIAL DE SAN MIGUEL

SEGUNDO MIEMBRO TITULAR



MUNICIPALIDAD PROVINCIAL DE SAN MIGUEL

Copia de (i) contratos y su respectiva conformidad o (ii) constancias o (iii) certificados o (iv) cualquier otra documentación que, de manera fehaciente demuestre la experiencia requerida del personal que conforma el plantel profesional clave.

Importante

- El residente de la obra debe cumplir la experiencia mínima establecida en el artículo 179 del Reglamento.
- Los documentos que acreditan la experiencia del personal deben incluir como mínimo los nombres y apellidos del profesional, el cargo desempeñado, el plazo de la prestación indicando el día, mes y año de inicio y culminación, el nombre de la Entidad u organización que emite el documento, la fecha de emisión y nombres y apellidos de quien suscribe el documento.

En caso estos documentos establezcan el plazo de la experiencia adquirida por el profesional en meses sin especificar los días la Entidad debe considerar el mes completo.

De presentarse experiencia ejecutada paralelamente (traslape), para el cómputo del tiempo de dicha experiencia solo se considerará una vez el periodo traslapado. No obstante, de presentarse periodos traslapados en el residente de obra, no se considera ninguna de las experiencias acreditadas, salvo la ejecución de obras por paquete.

Se considerará aquella experiencia que no tenga una antigüedad mayor a veinticinco (25) años anteriores a la fecha de la presentación de ofertas.

Asimismo, la Entidad debe valorar de manera integral los documentos presentados para acreditar dicha experiencia. En tal sentido, aun cuando en los documentos presentados la denominación del cargo o puesto no coincida literalmente con aquella prevista en los requisitos de calificación, se deberá validar la experiencia si las actividades que realizó el profesional corresponden con la función propia del cargo o puesto requerido.

Importante

- Si como resultado de una consulta u observación corresponde precisarse o ajustarse el requerimiento, se solicita la autorización del área usuaria y se pone de conocimiento de tal hecho a la dependencia que aprobó el expediente de contratación, de conformidad con el numeral 72.3 del artículo 72 del Reglamento.
- Los requisitos de calificación determinan si los postores cuentan con las capacidades necesarias para ejecutar el contrato, lo que debe ser acreditado documentalmente, y no mediante declaración jurada.



MUNICIPALIDAD PROVINCIAL DE SAN MIGUEL

PRIMERO MIEMBRO TITULAR



MUNICIPALIDAD PROVINCIAL DE SAN MIGUEL

PRESIDENTE TITULAR



MUNICIPALIDAD PROVINCIAL DE SAN MIGUEL

SEGUNDO MIEMBRO TITULAR

CAPÍTULO IV FACTORES DE EVALUACIÓN

La evaluación se realiza sobre la base de cien (100) puntos. El factor de evaluación referido al precio no debe superar el 40 % de la evaluación total.

Para determinar la oferta con el mejor puntaje y el orden de prelación de las ofertas, se considera lo siguiente:

FACTOR DE EVALUACIÓN	PUNTAJE / METODOLOGÍA PARA SU ASIGNACIÓN
A. PRECIO	
<u>Evaluación:</u> Se evaluará considerando el precio ofertado por el postor. <u>Acreditación:</u> Se acreditará mediante el documento que contiene el precio de la oferta (Anexo N° 6).	La evaluación consistirá en otorgar el máximo puntaje a la oferta de precio más bajo y se otorga a las demás ofertas puntajes inversamente proporcionales a sus respectivos precios, según la siguiente fórmula: $P_i = \frac{O_m \times PMP}{O_i}$ I = Oferta P _i = Puntaje de la oferta a evaluar O _i = Precio i O _m = Precio de la oferta más baja PMP = Puntaje máximo del precio [40] puntos

FACTORES DE EVALUACIÓN	PUNTAJE / METODOLOGÍA PARA SU ASIGNACIÓN
B. EXPERIENCIA DEL POSTOR EN LA ESPECIALIDAD	[40] puntos
<u>Evaluación:</u> El postor acredita un monto facturado acumulado equivalente a A UNA (1) VEZ EL VALOR REFERENCIAL DE LA CONTRATACIÓN, en la ejecución de obras similares, durante los 10 años anteriores a la fecha de la presentación de ofertas que se computarán desde la suscripción del acta de recepción de obra. Se considerará obra similar a: Mejoramiento y ampliación de servicios de agua potable y saneamiento básico rural en centros poblados o comunidades rurales que contengan como mínimo los siguientes trabajos o actividades: Sistemas de agua potable o infraestructura de sistema de agua potable: captación de ladera o captación de tipo sumidero, muro de protección del afloramiento o muro seco de protección, línea de conducción, cámara rompe presión, válvula de aire, caja de válvula de purga, reservorios, red de distribución, caja de válvula de control, conexiones domiciliarias de agua o instalaciones domiciliarias de agua, pase aéreo o cruce aéreo, cámara de reunión de caudales o planta de tratamiento de agua potable. Sistema de básico rural o sistema de recolección y tratamiento de aguas residuales y excretas rural: redes colectoras, instalaciones de tanque biodigestores o instalación sanitaria intradomiciliaria, zanja para zona de filtración o pozo circular p/relleno sanitario. Planes: plan de capacitación de gestión de servicio JASS, plan de manejo ambiental, plan de limpieza general de obra o plan de cierre y abandono. <u>Acreditación:</u> La experiencia del postor se acreditará con copia simple de: (i) contratos y sus	M = Monto facturado acumulado por el postor M >= [1]¹⁷ veces el valor referencial: [40] puntos M >= [0.5] veces el valor referencial y < [1] veces el valor referencial: [20] puntos M > [0.25] veces el valor referencial y < [0.5] veces el valor referencial: [10] puntos

¹⁷ El monto no puede ser mayor a una (1) vez el valor referencial. En ese sentido, si por ejemplo se opta por evaluar hasta una (1) vez el valor referencial, la metodología del factor de evaluación podría ser la siguiente:

M >= 1 vez el valor referencial

[...] puntos

M >= 0.5 veces el valor referencial y < 1 vez el valor referencial

[...] puntos

M > 0.25 veces el valor referencial y < 0.5 veces el valor referencial

[...] puntos

MUNICIPALIDAD PROVINCIAL DE SAN MIGUEL

MUNICIPALIDAD PROVINCIAL DE SAN MIGUEL

MUNICIPALIDAD PROVINCIAL DE SAN MIGUEL

74



PRIMER MIEMBRO TITULAR



PRESIDENTE TITULAR



SEGUNDO MIEMBRO TITULAR

FACTORES DE EVALUACIÓN	PUNTAJE / METODOLOGÍA PARA SU ASIGNACIÓN
<p>respectivas actas de recepción de obra; (ii) contratos y sus respectivas resoluciones de liquidación; o (iii) contratos y sus respectivas constancias de prestación o cualquier otra documentación¹⁶ de la cual se desprenda fehacientemente que la obra fue concluida, así como el monto total que implicó su ejecución; correspondientes a un máximo de veinte (20) contrataciones.</p> <p>En los casos que se acredite experiencia adquirida en consorcio, debe presentarse la promesa de consorcio o el contrato de consorcio del cual se desprenda fehacientemente el porcentaje de las obligaciones que se asumió en el contrato presentado; de lo contrario, no se computará la experiencia proveniente de dicho contrato.</p> <p>Asimismo, cuando se presenten contratos derivados de procesos de selección convocados antes del 20.09.2012, la calificación se ceñirá al método descrito en la Directiva "Participación de Proveedores en Consorcio en las Contrataciones del Estado", debiendo presumirse que el porcentaje de las obligaciones equivale al porcentaje de participación de la promesa de consorcio o del contrato de consorcio. En caso que en dichos documentos no se consigne el porcentaje de participación se presumirá que las obligaciones se ejecutaron en partes iguales.</p> <p>Si el titular de la experiencia no es el postor, consignar si dicha experiencia corresponde a la matriz en caso que el postor sea sucursal, o fue transmitida por reorganización societaria, debiendo acompañar la documentación sustentatoria correspondiente.</p> <p>Si el postor acredita experiencia de otra persona jurídica como consecuencia de una reorganización societaria, debe presentar adicionalmente el Anexo N° 9.</p> <p>Cuando los contratos presentados se encuentren expresados en moneda extranjera, debe indicarse el tipo de cambio venta publicado por la Superintendencia de Banca, Seguros y AFP correspondiente a la fecha de suscripción.</p> <p>Sin perjuicio de lo anterior, los postores deben llenar y presentar el Anexo N° 10 referido a la experiencia del postor en la especialidad.</p> <div style="border: 1px solid black; padding: 5px; margin-top: 10px;"> <p>Importante</p> <p><i>En el caso de consorcios, la calificación de la experiencia se realiza conforme a la Directiva "Participación de Proveedores en Consorcio en las Contrataciones del Estado".</i></p> </div>	

C. CAPACIDAD TÉCNICA Y PROFESIONAL	[20] puntos
C.1 EXPERIENCIA DEL PLANTEL PROFESIONAL CLAVE	[20] puntos

MUNICIPALIDAD PROVINCIAL DE SAN MIGUEL

PRIMER MIEMBRO TITULAR

MUNICIPALIDAD PROVINCIAL DE SAN MIGUEL

PRESIDENTE TITULAR

MUNICIPALIDAD PROVINCIAL DE SAN MIGUEL

SEGUNDO MIEMBRO TITULAR

¹⁶ De acuerdo con la **Opinión N° 185-2017/DTN** "cualquier otra documentación", se entiende como tal a todo documento emitido por la Entidad contratante con ocasión de la ejecución de la obra que cumpla con demostrar de manera indubitable aquello que se acredita, por ejemplo, mediante las resoluciones de liquidación de obra, las actas de recepción de conformidad, entre otros.

<p>1 RESIDENTE DE OBRA</p> <p>Tiempo de experiencia: 36 meses (03 años) en el cargo desempeñado (computada desde la fecha de la colegiatura) como Residente y/o supervisor y/o inspector y/o gerente de construcción y/o jefe de supervisión en la ejecución de obra o inspección de obra o supervisión de obra, en obras de saneamiento u obras similares.</p> <p><u>Criterio:</u></p> <p>Se evaluará en función al tiempo de experiencia que supere el periodo de tiempo exigido como requisito de calificación del personal que conforma el plantel profesional clave.</p> <p><u>Acreditación:</u></p> <p>Copia de (i) contratos y su respectiva conformidad o (ii) constancias o (iii) certificados o (iv) cualquier otra documentación que, de manera fehaciente demuestre la experiencia requerida del personal que conforma el plantel profesional clave.</p> <div style="border: 1px solid black; padding: 5px; margin-top: 10px;"> <p>Importante</p> <ul style="list-style-type: none"> • Este factor evalúa el periodo de tiempo de experiencia que supere el requisito de calificación. Por ejemplo, si el requisito de calificación establecido es 2 años de experiencia, el factor debe evaluar más de 2 años hasta 3 años y así sucesivamente. • Las disposiciones sobre el requisito de calificación "Experiencia del plantel profesional clave" previstas en el literal A.3 del numeral 3.2 del Capítulo III de la presente sección de las bases resultan aplicables para el presente factor. </div>	<p>Más de [3] años: [20] puntos</p> <p>Más de [02] hasta [03] años: [10] puntos</p> <p>Más de [01] hasta [02] años: [5] puntos</p>
---	---

PUNTAJE TOTAL	100 puntos¹⁸
----------------------	--------------------------------

Importante

Los factores de evaluación elaborados por el comité de selección deben ser objetivos y guardan vinculación, razonabilidad y proporcionalidad con el objeto de la contratación. Asimismo, estos no pueden calificar con puntaje el cumplimiento del Expediente Técnico ni los requisitos de calificación.



MUNICIPALIDAD PROVINCIAL DE SAN MIGUEL

PRIMER MIEMBRO TITULAR



MUNICIPALIDAD PROVINCIAL DE SAN MIGUEL

PRESIDENTE TITULAR



MUNICIPALIDAD PROVINCIAL DE SAN MIGUEL

SEGUNDO MIEMBRO TITULAR

¹⁸ Es la suma de los puntajes de todos los factores de evaluación.

CAPÍTULO V PROFORMA DEL CONTRATO

Importante

- *Dependiendo del objeto del contrato, de resultar indispensable, puede incluirse cláusulas adicionales o la adecuación de las propuestas en el presente documento, las que en ningún caso pueden contemplar disposiciones contrarias a la normativa vigente ni a lo señalado en este capítulo.*
- *En el caso de contratación de obras por paquete, se debe suscribir un contrato por cada obra incluida en el paquete.*

Conste por el presente documento, la contratación de la ejecución de la obra [CONSIGNAR LA DENOMINACIÓN DE LA CONVOCATORIA], que celebra de una parte [CONSIGNAR EL NOMBRE DE LA ENTIDAD], en adelante LA ENTIDAD, con RUC N° [.....], con domicilio legal en [.....], representada por [.....], identificado con DNI N° [.....], y de otra parte [.....], con RUC N° [.....], con domicilio legal en [.....], inscrita en la Ficha N° [.....] Asiento N° [.....] del Registro de Personas Jurídicas de la ciudad de [.....], debidamente representado por su Representante Legal, [.....], con DNI N° [.....], según poder inscrito en la Ficha N° [.....], Asiento N° [.....] del Registro de Personas Jurídicas de la ciudad de [.....], a quien en adelante se le denominará EL CONTRATISTA en los términos y condiciones siguientes:

CLÁUSULA PRIMERA: ANTECEDENTES

Con fecha [.....], el comité de selección adjudicó la buena pro de la **ADJUDICACIÓN SIMPLIFICADA N° [CONSIGNAR NOMENCLATURA DEL PROCEDIMIENTO DE SELECCIÓN]** para la contratación de la ejecución de la obra [CONSIGNAR LA DENOMINACIÓN DE LA CONVOCATORIA], a [INDICAR NOMBRE DEL GANADOR DE LA BUENA PRO], cuyos detalles e importe constan en los documentos integrantes del presente contrato.

CLÁUSULA SEGUNDA: OBJETO

El presente contrato tiene por objeto [CONSIGNAR EL OBJETO DE LA CONTRATACIÓN].

CLÁUSULA TERCERA: MONTO CONTRACTUAL

El monto total del presente contrato asciende a [CONSIGNAR MONEDA Y MONTO], que incluye todos los impuestos de Ley.

Este monto comprende el costo de la ejecución de la obra, todos los tributos, seguros, transporte, inspecciones, pruebas y, de ser el caso, los costos laborales conforme a la legislación vigente, así como cualquier otro concepto que pueda tener incidencia sobre la ejecución de la prestación materia del presente contrato.

CLÁUSULA CUARTA: DEL PAGO¹⁹

LA ENTIDAD se obliga a pagar la contraprestación a EL CONTRATISTA en [INDICAR MONEDA], en periodos de valorización [CONSIGNAR MENSUALES U OTRO TIPO DE PERIODO], conforme a lo previsto en la sección específica de las bases. Asimismo, LA ENTIDAD o EL CONTRATISTA, según corresponda, se obligan a pagar el monto correspondiente al saldo de la liquidación del contrato de obra, en el plazo de [CONSIGNAR PLAZO EN DÍAS] días calendario, computados desde el día siguiente del consentimiento de la liquidación.

En caso de retraso en el pago de las valorizaciones, por razones imputables a LA ENTIDAD, EL CONTRATISTA tiene derecho al reconocimiento de los intereses legales efectivos, de conformidad con el artículo 39 de la Ley de Contrataciones del Estado y los artículos 1244, 1245 y 1246 del Código Civil. Para tal efecto, se formulará una valorización de intereses y el pago se efectuará en las valorizaciones siguientes.

¹⁹ En cada caso concreto, dependiendo de la naturaleza del contrato, podrá adicionarse la información que resulte pertinente a efectos de generar el pago.



77
MUNICIPALIDAD PROVINCIAL DE SAN MIGUEL
PRIMER MIEMBRO TITULAR



MUNICIPALIDAD PROVINCIAL DE SAN MIGUEL
PRESIDENTE TITULAR



MUNICIPALIDAD PROVINCIAL DE SAN MIGUEL
SEGUNDO MIEMBRO TITULAR

CLÁUSULA QUINTA: DEL PLAZO DE LA EJECUCIÓN DE LA PRESTACIÓN

El plazo de ejecución del presente contrato es de [.....] días calendario, el mismo que se computa desde el día siguiente de cumplidas las condiciones previstas en el artículo 176 del Reglamento.

Importante para la Entidad

- Cuando en el expediente de contratación se establezca que la obra debe ejecutarse bajo la modalidad de ejecución llave en mano, en lugar del párrafo anterior, deberá considerarse lo siguiente, según corresponda:

"El plazo de ejecución de la obra, el equipamiento, mobiliario y montaje hasta la puesta en servicio, materia de la presente convocatoria, es de [CONSIGNAR EL PLAZO DE EJECUCIÓN DE ESTA PRESTACIÓN, EL CUAL DEBE ESTAR EXPRESADO EN DÍAS CALENDARIO] días calendario, el mismo que se computa desde el día siguiente de cumplidas las condiciones previstas en el artículo 176 del Reglamento." ²⁰

"El plazo de ejecución de la obra, el equipamiento, mobiliario y montaje hasta la puesta en servicio, materia de la presente convocatoria, es de [CONSIGNAR EL PLAZO DE EJECUCIÓN DE ESTA PRESTACIÓN, EL CUAL DEBE ESTAR EXPRESADO EN DÍAS CALENDARIO] días calendario, el mismo que se computa desde el día siguiente de cumplidas las condiciones previstas en el artículo 176 del Reglamento y el plazo de la operación asistida de la obra es de [CONSIGNAR EL PLAZO DE EJECUCIÓN DE LA PRESTACIÓN ASISTIDA DE LA OBRA, EL CUAL DEBE ESTAR EXPRESADO EN DÍAS CALENDARIO] días calendario." ²¹

Incorporar a las bases o eliminar, según corresponda

CLÁUSULA SEXTA: PARTES INTEGRANTES DEL CONTRATO

El presente contrato está conformado por las bases integradas, la oferta ganadora, así como los documentos derivados del procedimiento de selección que establezcan obligaciones para las partes.

CLÁUSULA SÉTIMA: GARANTÍAS

EL CONTRATISTA entregó al perfeccionamiento del contrato la respectiva garantía incondicional, solidaria, irrevocable, y de realización automática en el país al solo requerimiento, a favor de LA ENTIDAD, por los conceptos, montos y vigencias siguientes:

- De fiel cumplimiento del contrato: [CONSIGNAR EL MONTO], a través de la [INDICAR EL TIPO DE GARANTÍA PRESENTADA] N° [INDICAR NÚMERO DEL DOCUMENTO] emitida por [SEÑALAR EMPRESA QUE LA EMITE]. Monto que es equivalente al diez por ciento (10%) del monto del contrato original, la misma que debe mantenerse vigente hasta el consentimiento de la liquidación final.

En el caso que corresponda, consignar lo siguiente:

- Garantía fiel cumplimiento por prestaciones accesorias: [CONSIGNAR EL MONTO], a través de la [INDICAR EL TIPO DE GARANTÍA PRESENTADA] N° [INDICAR NÚMERO DEL DOCUMENTO] emitida por [SEÑALAR EMPRESA QUE LA EMITE], la misma que debe mantenerse vigente hasta el cumplimiento total de las obligaciones garantizadas.

CLÁUSULA OCTAVA: EJECUCIÓN DE GARANTÍAS POR FALTA DE RENOVACIÓN

LA ENTIDAD puede solicitar la ejecución de las garantías cuando EL CONTRATISTA no las hubiere renovado antes de la fecha de su vencimiento, conforme a lo dispuesto en el literal a) del numeral 155.1 del artículo 155 del Reglamento de la Ley de Contrataciones del Estado.

Importante para la Entidad

²⁰ Este párrafo debe ser incluido en el caso de obras que se ejecuten bajo la modalidad de ejecución llave en mano que no incluya operación asistida.

²¹ Este párrafo debe ser incluido en el caso de obras que se ejecuten bajo la modalidad de ejecución llave en mano que incluya operación asistida.



MUNICIPALIDAD PROVINCIAL DE SAN MIGUEL

PRIMER MIEMBRO TITULAR



MUNICIPALIDAD PROVINCIAL DE SAN MIGUEL

PRESIDENTE TITULAR



MUNICIPALIDAD PROVINCIAL DE SAN MIGUEL

SEGUNDO MIEMBRO TITULAR

- Sólo en el caso que la Entidad hubiese previsto otorgar adelanto, se debe incluir la siguiente cláusula:

CLÁUSULA NOVENA: ADELANTO DIRECTO

"LA ENTIDAD otorgará [CONSIGNAR NÚMERO DE ADELANTOS A OTORGARSE] adelantos directos por el [CONSIGNAR PORCENTAJE QUE EN NINGÚN CASO EXCEDAN EN CONJUNTO EL 10% DEL MONTO DEL CONTRATO ORIGINAL] del monto del contrato original.

EL CONTRATISTA debe solicitar formalmente el [CONSIGNAR ADELANTO O PRIMER DESEMBOLSO DEL ADELANTO DIRECTO] dentro de los ocho (8) días siguientes a la suscripción del contrato, adjuntando a su solicitud la garantía por adelantos mediante carta fianza o póliza de caución y el comprobante de pago correspondiente. LA ENTIDAD debe entregar el monto solicitado dentro de los siete (7) días siguientes a la presentación de la solicitud de EL CONTRATISTA.

Asimismo, EL CONTRATISTA debe solicitar la entrega de los demás adelantos directos en [CONSIGNAR EL PLAZO Y OPORTUNIDAD PARA LA SOLICITUD]²². La entrega del o los adelantos se realizará en [CONSIGNAR PLAZO Y OPORTUNIDAD].²³

Vencido el plazo para solicitar el adelanto no procederá la solicitud.

- Si LA ENTIDAD considera necesario entregar adelantos para materiales e insumos a EL CONTRATISTA, deberá consignar la siguiente cláusula:

CLÁUSULA DÉCIMA: ADELANTO PARA MATERIALES E INSUMOS

"LA ENTIDAD otorgará adelantos para materiales e insumos por el [CONSIGNAR PORCENTAJE²⁴] del monto del contrato original, conforme al calendario de adquisición de materiales e insumos presentado por EL CONTRATISTA.

La entrega de los adelantos se realizará en un plazo de [CONSIGNAR PLAZO] días calendario previos a la fecha prevista en el calendario de adquisición de materiales e insumos para cada adquisición, con la finalidad que EL CONTRATISTA pueda disponer de los materiales e insumos en la oportunidad prevista en el calendario de avance de obra valorizado. Para tal efecto, EL CONTRATISTA debe solicitar la entrega del adelanto en un plazo de [CONSIGNAR PLAZO] días calendario anteriores al inicio del plazo antes mencionado, adjuntando a su solicitud la garantía por adelantos mediante carta fianza o póliza de caución y el comprobante de pago respectivo.

La primera solicitud de EL CONTRATISTA debe realizarse una vez iniciado el plazo de ejecución de la obra. No procede el otorgamiento del adelanto para materiales e insumos en los casos en que las solicitudes correspondientes sean realizadas con posterioridad a las fechas señaladas en el calendario de adquisición de materiales e insumos.

- Si LA ENTIDAD considera necesario entregar adelantos para equipamiento y mobiliario, en el caso de contratos bajo la modalidad de llave en mano, deberá consignar la siguiente cláusula:

CLÁUSULA.....: ADELANTO PARA EQUIPAMIENTO Y MOBILIARIO, EN CONTRATOS BAJO LA MODALIDAD LLAVE EN MANO

"LA ENTIDAD otorgará adelantos para equipamiento y mobiliario por el [CONSIGNAR PORCENTAJE²⁵] del monto del contrato original, conforme al calendario de adquisición de materiales e insumos que incluye el equipamiento y mobiliario, presentado por EL CONTRATISTA.

La entrega de los adelantos se realizará en un plazo de [CONSIGNAR PLAZO] días calendario

²² Indicar el plazo y oportunidad conforme al expediente de contratación.

²³ Este párrafo solo deberá ser incluido cuando la Entidad prevea la entrega de más de un adelanto directo al contratista.

²⁴ De conformidad con el numeral 180.2 del artículo 180 del Reglamento, los adelantos para materiales e insumos, no pueden superar el veinte por ciento (20%) del monto del contrato original, y en el caso de contratos bajo la modalidad de llave en mano, en los que se haya previsto el adelanto para equipamiento y mobiliario, no pueden superar en conjunto dicho porcentaje.

²⁵ De conformidad con el numeral 180.2 del artículo 180 del Reglamento, los adelantos para materiales e insumos, no pueden superar el veinte por ciento (20%) del monto del contrato original, y en el caso de contratos bajo la modalidad de llave en mano, en los que se haya previsto el adelanto para equipamiento y mobiliario, no pueden superar en conjunto dicho porcentaje.



MUNICIPALIDAD PROVINCIAL DE SAN MIGUEL
PRIMER MIEMBRO TITULAR



MUNICIPALIDAD PROVINCIAL DE SAN MIGUEL
PRESIDENTE TITULAR



MUNICIPALIDAD PROVINCIAL DE SAN MIGUEL
SEGUNDO MIEMBRO TITULAR

previos a la fecha prevista en el calendario de adquisición de materiales e insumos que incluye el equipamiento y mobiliario para cada adquisición, con la finalidad que EL CONTRATISTA pueda disponer del equipamiento y mobiliario en la oportunidad prevista en el calendario de avance de obra valorizado. Para tal efecto, EL CONTRATISTA debe solicitar la entrega del adelanto en un plazo de [CONSIGNAR PLAZO] días calendario anteriores al inicio del plazo antes mencionado, adjuntando a su solicitud la garantía por adelantos mediante carta fianza o póliza de caución y el comprobante de pago respectivo.

La primera solicitud de El CONTRATISTA debe realizarse una vez iniciado el plazo de ejecución de la obra. No procede el otorgamiento del adelanto para equipamiento y mobiliario en los casos en que las solicitudes correspondientes sean realizadas con posterioridad a las fechas señaladas en el calendario de adquisición de materiales e insumos.

Incorporar a las bases o eliminar, según corresponda.

Importante para la Entidad

- **En caso la Entidad hubiese previsto la obligación de constituir un fideicomiso para la administración de los adelantos, se debe incluir la siguiente cláusula:**

CLÁUSULA: FIDEICOMISO DE ADELANTOS²⁶

Para la administración de los adelantos destinados a la ejecución de la obra, se constituirá un fideicomiso conforme a lo establecido en los artículos 184 y 185 del Reglamento. El procedimiento para la solicitud y entrega de los adelantos se rige por lo dispuesto en dichos artículos.

ADELANTO DIRECTO

"La Entidad otorgará [CONSIGNAR NÚMERO DE ADELANTOS A OTORGARSE] adelantos directos por el [CONSIGNAR PORCENTAJE QUE EN NINGÚN CASO EXCEDAN EN CONJUNTO EL 10% DEL MONTO DEL CONTRATO ORIGINAL] del monto del contrato original.

ADELANTO PARA MATERIALES E INSUMOS

"La Entidad otorgará adelantos para materiales e insumos por el [CONSIGNAR PORCENTAJE²⁷] del monto del contrato original, conforme al calendario de adquisición de materiales e insumos presentado por el contratista.

- **En el caso de obras bajo la modalidad de ejecución llave en mano, cuando se haya previsto otorgar adelanto para equipamiento y mobiliario, consignar lo siguiente:**

ADELANTO PARA EQUIPAMIENTO Y MOBILIARIO, EN CONTRATOS BAJO LA MODALIDAD LLAVE EN MANO

"La Entidad otorgará adelantos para equipamiento y mobiliario por el [CONSIGNAR PORCENTAJE²⁸] del monto del contrato original, conforme al calendario de adquisición de materiales e insumos que incluye el equipamiento y mobiliario, presentado por el contratista.

Incorporar a las bases o eliminar, según corresponda

CLÁUSULA UNDÉCIMA: CONFORMIDAD DE LA OBRA

La conformidad de la obra será dada con la suscripción del Acta de Recepción de Obra.

²⁶ Cabe precisar que, cuando la Entidad no haya incorporado en las bases la obligación de constituir un fideicomiso para la administración de los adelantos destinados a la ejecución de obra, las partes pueden acordar la incorporación de una cláusula en el contrato para la constitución del fideicomiso, de acuerdo a lo previsto en el numeral 184.9 del artículo 184 del Reglamento.

²⁷ De conformidad con el numeral 180.2 del artículo 180 del Reglamento, los adelantos para materiales e insumos, no pueden superar el veinte por ciento (20%) del monto del contrato original, y en el caso de contratos bajo la modalidad de llave en mano, en los que se haya previsto el adelanto para equipamiento y mobiliario, no pueden superar en conjunto dicho porcentaje.

²⁸ De conformidad con el numeral 180.2 del artículo 180 del Reglamento, los adelantos para materiales e insumos, no pueden superar el veinte por ciento (20%) del monto del contrato original, y en el caso de contratos bajo la modalidad de llave en mano, en los que se haya previsto el adelanto para equipamiento y mobiliario, no pueden superar en conjunto dicho porcentaje.

CLÁUSULA DUODÉCIMA: DECLARACIÓN JURADA DEL CONTRATISTA

EL CONTRATISTA declara bajo juramento que se compromete a cumplir las obligaciones derivadas del presente contrato, bajo sanción de quedar inhabilitado para contratar con el Estado en caso de incumplimiento.

CLÁUSULA DÉCIMA TERCERA: ASIGNACIÓN DE RIESGOS DEL CONTRATO DE OBRA

[INCLUIR²⁹ EN ESTA CLÁUSULA LA IDENTIFICACIÓN Y ASIGNACIÓN DE RIESGOS QUE PUEDAN OCURRIR DURANTE LA EJECUCIÓN DE LA OBRA, ASI COMO LA DETERMINACIÓN DE LA PARTE DEL CONTRATO QUE DEBE ASUMIRLOS DURANTE LA EJECUCIÓN CONTRACTUAL, SEGÚN LAS DISPOSICIONES PREVISTAS EN LA DIRECTIVA "GESTIÓN DE RIESGOS EN LA PLANIFICACIÓN DE LA EJECUCIÓN DE OBRAS". LA GESTION DE RIESGOS FORMA PARTE DE LA ÚLTIMA VERSIÓN DEL EXPEDIENTE TECNICO DE OBRA PUBLICADO EN LA OPCIÓN "VER EXPEDIENTE TÉCNICO DE OBRA" DEL SEACE].

CLÁUSULA DÉCIMA CUARTA: RESPONSABILIDAD POR VICIOS OCULTOS

Ni la suscripción del Acta de Recepción de Obra, ni el consentimiento de la liquidación del contrato de obra, enervan el derecho de LA ENTIDAD a reclamar, posteriormente, por defectos o vicios ocultos, conforme a lo dispuesto por los artículos 40 de la Ley de Contrataciones del Estado y 173 de su Reglamento.

El plazo máximo de responsabilidad de EL CONTRATISTA es de [CONSIGNAR TIEMPO EN AÑOS, NO MENOR DE 7 AÑOS] años, contados a partir de la conformidad de la recepción [INDICAR TOTAL O PARCIAL, SEGÚN CORRESPONDA] de la obra.

CLÁUSULA DÉCIMA QUINTA: PENALIDADES

Si EL CONTRATISTA incurre en retraso injustificado en la ejecución de las prestaciones objeto del contrato, LA ENTIDAD le aplica automáticamente una penalidad por mora por cada día de atraso, de acuerdo a la siguiente fórmula:

$$\text{Penalidad Diaria} = \frac{0.10 \times \text{monto vigente}}{F \times \text{plazo vigente en días}}$$

Donde:

F = 0.15 para plazos mayores a sesenta (60) días o;
F = 0.40 para plazos menores o iguales a sesenta (60) días.

El retraso se justifica a través de la solicitud de ampliación de plazo debidamente aprobado. Adicionalmente, se considera justificado el retraso y en consecuencia no se aplica penalidad, cuando EL CONTRATISTA acredite, de modo objetivamente sustentado, que el mayor tiempo transcurrido no le resulta imputable. En este último caso la calificación del retraso como justificado por parte de LA ENTIDAD no da lugar al pago de gastos generales ni costos directos de ningún tipo, conforme el numeral 162.5 del artículo 162 del Reglamento de la Ley de Contrataciones del Estado.

Adicionalmente a la penalidad por mora se aplicarán las siguientes penalidades:

Otras penalidades			
Nº	Supuesto de aplicación de penalidad	Forma de cálculo	Procedimiento
1	Cuando el personal acreditado permanece menos de sesenta (60) días desde el inicio de su participación en la ejecución del contrato o del íntegro del plazo de ejecución, si este es menor a los sesenta (60) días, de	[INCLUIR LA FORMA DE CÁLCULO, QUE NO PUEDE SER MENOR A LA MITAD DE UNA UNIDAD IMPOSITIVA TRIBUTARIA (0.5 UIT) NI MAYOR A UNA	Según informe del [CONSIGNAR INSPECTOR O SUPERVISOR DE LA OBRA, SEGÚN CORRESPONDA].

²⁹ De acuerdo con el numeral 32.2 del artículo 32 de la Ley y el numeral 29.2 del artículo 29 del Reglamento, esta cláusula es obligatoria.



PRIMER MIEMBRO TITULAR



PRESIDENTE TITULAR



SEGUNDO MIEMBRO TITULAR

Otras penalidades			
N°	Supuesto de aplicación de penalidad	Forma de cálculo	Procedimiento
	conformidad con las disposiciones establecidas en el numeral 190.2 del artículo 190 del Reglamento.	(1) UIT] por cada día de ausencia del personal en obra en el plazo previsto.	
2	En caso el contratista incumpla con su obligación de ejecutar la prestación con el personal acreditado o debidamente sustituido.	[INCLUIR LA FORMA DE CÁLCULO, QUE NO PUEDE SER MENOR A LA MITAD DE UNA UNIDAD IMPOSITIVA TRIBUTARIA (0.5 UIT) NI MAYOR A UNA (1) UIT] por cada día de ausencia del personal en obra.	Según informe del [CONSIGNAR INSPECTOR O SUPERVISOR DE LA OBRA, SEGÚN CORRESPONDA].
3	[INCLUIR OTRAS PENALIDADES, DE SER EL CASO]		

En caso se haya autorizado el uso del cuaderno de obra físico, incluir la siguiente penalidad³⁰:

Otras penalidades			
N°	Supuesto de aplicación de penalidad	Forma de cálculo	Procedimiento
(...)	Si el contratista o su personal, no permite el acceso al cuaderno de obra al [CONSIGNAR INSPECTOR O SUPERVISOR DE LA OBRA, SEGÚN CORRESPONDA], impidiéndole anotar las ocurrencias.	Cinco por mil (5/1000) del monto de la valorización del periodo por cada día de dicho impedimento.	Según informe del [CONSIGNAR INSPECTOR O SUPERVISOR DE LA OBRA, SEGÚN CORRESPONDA].
Esta penalidad solo aplica si el cuaderno de obra es físico.			

Importante

De haberse previsto otras penalidades a las previstas, incluir los supuestos de aplicación de penalidad, la forma de cálculo de la penalidad para cada supuesto y el procedimiento mediante el cual se verifica el supuesto a penalizar, conforme el artículo 163 del Reglamento de la Ley de Contrataciones del Estado.

Estas penalidades se deducen de las valorizaciones o en la liquidación final, según corresponda; o si fuera necesario, se cobra del monto resultante de la ejecución de la garantía de fiel cumplimiento.

La penalidad por mora y las otras penalidades pueden alcanzar cada una un monto máximo equivalente al diez por ciento (10%) del monto del contrato vigente, o de ser el caso, del ítem que debió ejecutarse.

Cuando se llegue a cubrir el monto máximo de la penalidad por mora o el monto máximo para otras penalidades, LA ENTIDAD puede resolver el contrato por incumplimiento.

CLÁUSULA DÉCIMA SEXTA: RESOLUCIÓN DEL CONTRATO

Cualquiera de las partes puede resolver el contrato, de conformidad con el numeral 32.3 del artículo 32 y artículo 36 de la Ley de Contrataciones del Estado, y el artículo 164 de su Reglamento. De darse el caso, LA ENTIDAD procederá de acuerdo a lo establecido en los artículos 165 y 207 del Reglamento de la Ley de Contrataciones del Estado.

CLÁUSULA DÉCIMA SÉTIMA: RESPONSABILIDAD DE LAS PARTES

Quando se resuelva el contrato por causas imputables a algunas de las partes, se debe resarcir los daños y perjuicios ocasionados, a través de la indemnización correspondiente. Ello no obsta la

³⁰ De conformidad con el numeral 9.3 de la Directiva N° 009-2020-OSCE/PRE "Lineamientos para el uso del Cuaderno de Obra Digital", excepcionalmente, una Entidad, de manera previa a la convocatoria del procedimiento de selección de la contratación de una obra, puede solicitar autorización para usar un cuaderno de obra físico, cuando en el lugar donde se ejecuta la obra no haya acceso a internet. Para dicho efecto, debe presentar la respectiva solicitud, por cada contrato de obra, a través del formato previsto en el Anexo N° 1 de dicha Directiva.

MUNICIPALIDAD PROVINCIAL DE SAN MIGUEL
PRIMER MIEMBRO TITULAR

MUNICIPALIDAD PROVINCIAL DE SAN MIGUEL
PRESIDENTE TITULAR

MUNICIPALIDAD PROVINCIAL DE SAN MIGUEL
SEGUNDO MIEMBRO TITULAR

aplicación de las sanciones administrativas, penales y pecuniarias a que dicho incumplimiento diere lugar, en el caso que éstas correspondan.

Lo señalado precedentemente no exime a ninguna de las partes del cumplimiento de las demás obligaciones previstas en el presente contrato.

CLÁUSULA DÉCIMA OCTAVA: ANTICORRUPCIÓN

EL CONTRATISTA declara y garantiza no haber, directa o indirectamente, o tratándose de una persona jurídica a través de sus socios, integrantes de los órganos de administración, apoderados, representantes legales, funcionarios, asesores o personas vinculadas a las que se refiere el artículo 7 del Reglamento de la Ley de Contrataciones del Estado, ofrecido, negociado o efectuado, cualquier pago o, en general, cualquier beneficio o incentivo ilegal en relación al contrato.

Asimismo, el CONTRATISTA se obliga a conducirse en todo momento, durante la ejecución del contrato, con honestidad, probidad, veracidad e integridad y de no cometer actos ilegales o de corrupción, directa o indirectamente o a través de sus socios, accionistas, participacionistas, integrantes de los órganos de administración, apoderados, representantes legales, funcionarios, asesores y personas vinculadas a las que se refiere el artículo 7 del Reglamento de la Ley de Contrataciones del Estado.

Además, EL CONTRATISTA se compromete a i) comunicar a las autoridades competentes, de manera directa y oportuna, cualquier acto o conducta ilícita o corrupta de la que tuviera conocimiento; y ii) adoptar medidas técnicas, organizativas y/o de personal apropiadas para evitar los referidos actos o prácticas.

Finalmente, EL CONTRATISTA se compromete a no colocar a los funcionarios públicos con los que deba interactuar, en situaciones reñidas con la ética. En tal sentido, reconoce y acepta la prohibición de ofrecerles a éstos cualquier tipo de obsequio, donación, beneficio y/o gratificación, ya sea de bienes o servicios, cualquiera sea la finalidad con la que se lo haga.

CLÁUSULA DÉCIMA NOVENA: MARCO LEGAL DEL CONTRATO

Sólo en lo no previsto en este contrato, en la Ley de Contrataciones del Estado y su Reglamento, en las directivas que emita el OSCE y demás normativa especial que resulte aplicable, serán de aplicación supletoria las disposiciones pertinentes del Código Civil vigente, cuando corresponda, y demás normas de derecho privado.

CLÁUSULA VIGÉSIMA: SOLUCIÓN DE CONTROVERSIAS³¹

Las controversias que surjan entre las partes durante la ejecución del contrato se resuelven mediante conciliación o arbitraje, según el acuerdo de las partes.

Cualquiera de las partes tiene derecho a iniciar el arbitraje a fin de resolver dichas controversias dentro del plazo de caducidad previsto en la Ley de Contrataciones del Estado y su Reglamento.

Facultativamente, cualquiera de las partes tiene el derecho a solicitar una conciliación dentro del plazo de caducidad correspondiente, según lo señalado en el artículo 224 del Reglamento de la Ley de Contrataciones del Estado, sin perjuicio de recurrir al arbitraje, en caso no se llegue a un acuerdo entre ambas partes o se llegue a un acuerdo parcial. Las controversias sobre nulidad del contrato solo pueden ser sometidas a arbitraje.

El Laudo arbitral emitido es inapelable, definitivo y obligatorio para las partes desde el momento de su notificación, según lo previsto en el numeral 45.21 del artículo 45 de la Ley de Contrataciones del Estado.

Importante para la Entidad

³¹ De acuerdo con el numeral 225.3 del artículo 225 del Reglamento, las partes pueden recurrir al arbitraje ad hoc cuando las controversias deriven de procedimientos de selección cuyo valor referencial sea menor o igual a cinco millones con 00/100soles (\$15 000 000.00).



MUNICIPALIDAD PROVINCIAL DE SAN MIGUEL
PRIMER MIEMBRO TITULAR



MUNICIPALIDAD PROVINCIAL DE SAN MIGUEL
PRESIDENTE TITULAR



MUNICIPALIDAD PROVINCIAL DE SAN MIGUEL
SEGUNDO MIEMBRO TITULAR

De acuerdo con lo dispuesto en el numeral 243.4 del artículo 243 del Reglamento, la obligatoriedad de someter a Junta de Resolución de Disputas las controversias en los contratos de obra por montos superiores a veinte millones con 00/100 Soles (S/ 20 000 000,00), es obligatoria. Asimismo, el sometimiento de la solución de controversias a una Junta de Resolución de Disputas en los contratos cuyos montos sean iguales o menores a veinte millones con 00/100 Soles (S/ 20 000 000,00) es facultativa. En tal sentido, para el presente procedimiento de selección se puede incluir la siguiente cláusula:

CLÁUSULA VIGÉSIMA PRIMERA: JUNTA DE RESOLUCIÓN DE DISPUTAS

Las partes acuerdan para la solución de las controversias derivadas del presente Contrato de Obra conformar una Junta de Resolución de Disputas (en adelante, la JRD) de acuerdo a las disposiciones de la Ley de Contrataciones del Estado, su Reglamento y las directivas que emita OSCE al respecto (en adelante, las "Normas Aplicables a la JRD"); encargando su organización y administración al [DENOMINACIÓN O RAZÓN SOCIAL DEL CENTRO DE ADMINISTRACIÓN DESIGNADO POR LAS PARTES AL CUAL ENCARGAN LA ORGANIZACIÓN DE LA JRD].

La JRD estará compuesta por [TRES (3) MIEMBROS / UN (1) MIEMBRO], los/el cual/es será/n designado/s conforme a las Normas Aplicables a la JRD.

Todas las controversias generadas entre las partes con ocasión al presente Contrato de Obra deben ser sometidas, en primer lugar, a la decisión de la JRD de conformidad con las Normas Aplicables a las JRD.

La decisión que emita la JRD es vinculante y, por tanto, de inmediato y obligatorio cumplimiento para las partes conforme a lo establecido en las Normas Aplicables a la JRD. El incumplimiento de la decisión otorga a la parte afectada la potestad de resolver el contrato, previo aviso requiriendo el cumplimiento.

En caso alguna de las Partes no esté de acuerdo con la decisión emitida por la JRD, podrá someter la controversia a arbitraje conforme a lo establecido en las Normas Aplicables a la JRD. Las Partes acuerdan que es condición obligatoria para el inicio del arbitraje el haber concluido de modo previo el procedimiento ante la JRD.

Si una Parte no manifiesta su disconformidad con una decisión emitida por la JRD en el plazo previsto en las Normas Aplicables a las JRD, entonces dicha decisión adquiere el carácter de definitiva y no podrá ser sometida a arbitraje. Si una Parte manifiesta su disconformidad con una decisión emitida por la JRD en el plazo previsto en las Normas Aplicables a las JRD, pero no inicia el arbitraje respectivo en el plazo previsto en dichas Normas, aquella adquiere la calidad de definitiva.

Incorporar o eliminar, según corresponda

CLÁUSULA VIGÉSIMA SEGUNDA: FACULTAD DE ELEVAR A ESCRITURA PÚBLICA

Cualquiera de las partes puede elevar el presente contrato a Escritura Pública corriendo con todos los gastos que demande esta formalidad.

CLÁUSULA VIGÉSIMA TERCERA: DOMICILIO PARA EFECTOS DE LA EJECUCIÓN CONTRACTUAL

Las partes declaran el siguiente domicilio para efecto de las notificaciones que se realicen durante la ejecución del presente contrato:

DOMICILIO DE LA ENTIDAD: [.....]

DOMICILIO DEL CONTRATISTA: [CONSIGNAR EL DOMICILIO SEÑALADO POR EL POSTOR GANADOR DE LA BUENA PRO AL PRESENTAR LOS REQUISITOS PARA EL PERFECCIONAMIENTO DEL CONTRATO]

La variación del domicilio aquí declarado de alguna de las partes debe ser comunicada a la otra parte, formalmente y por escrito, con una anticipación no menor de quince (15) días calendario.

De acuerdo con las bases integradas, la oferta y las disposiciones del presente contrato, las partes lo firman por duplicado en señal de conformidad en la ciudad de [.....] al [CONSIGNAR FECHA].



MUNICIPALIDAD PROVINCIAL DE SAN MIGUEL

PRIMER MIEMBRO TITULAR



MUNICIPALIDAD PROVINCIAL DE SAN MIGUEL

PRESIDENTE TITULAR



MUNICIPALIDAD PROVINCIAL DE SAN MIGUEL

SEGUNDO MIEMBRO TITULAR

“LA ENTIDAD”

“EL CONTRATISTA”

Importante

Este documento puede firmarse digitalmente si ambas partes cuentan con firma digital, según la Ley N° 27269, Ley de Firmas y Certificados Digitales³².

MUNICIPALIDAD PROVINCIAL DE SAN MIGUEL

PRIMER MIEMBRO TITULAR

MUNICIPALIDAD PROVINCIAL DE SAN MIGUEL

PRESIDENTE TITULAR

MUNICIPALIDAD PROVINCIAL DE SAN MIGUEL

SEGUNDO MIEMBRO TITULAR

³² Para mayor información sobre la normativa de firmas y certificados digitales ingresar a:
<https://www.indecopi.gob.pe/web/firmas-digitales/firmar-y-certificados-digitales>

CAPÍTULO VI
CONSTANCIA DE PRESTACIÓN DE EJECUCIÓN DE OBRA

De conformidad con el artículo 169 del Reglamento, se deja expresa constancia de la culminación de la prestación derivada del contrato mencionado en el numeral 3 del presente documento.

1 DATOS DEL DOCUMENTO	Número del documento			
	Fecha de emisión del documento			
2 DATOS DEL CONTRATISTA	Nombre, denominación o razón social			
	RUC			
	EN CASO EL CONTRATISTA SEA UN CONSORCIO, ADEMÁS SE DEBERÁ REGISTRAR LA SIGUIENTE INFORMACIÓN:			
	Nombre o razón social del integrante del consorcio	RUC	%	Descripción de las obligaciones
3 DATOS DEL CONTRATO	Número del contrato			
	Tipo y número del procedimiento de selección			
	Descripción del objeto del contrato			
	Fecha de suscripción del contrato			
	Monto del contrato			
4 DATOS DE LA OBRA	Denominación de la obra			
	Ubicación de la obra (Región, Provincia y Distrito)			
	Nombres y apellidos del Supervisor de la Obra			
	Plazo de ejecución de la obra	Plazo original	días calendario	
		Ampliación(es) de plazo	días calendario	
		Total plazo	días calendario	
		Fecha de culminación de la obra		
		Fecha de recepción de la obra		
	Monto de la obra	Fecha de liquidación de la obra		
		Número de adicionales de obra		
		Monto total de los adicionales		
		Número de deductivos		
Monto total de los deductivos				
Monto total de la obra (sólo componente de obra)				

MUNICIPALIDAD PROVINCIAL DE SAN MIGUEL

PRIMER MIEMBRO TITULAR

MUNICIPALIDAD PROVINCIAL DE SAN MIGUEL

PRESIDENTE TITULAR

MUNICIPALIDAD PROVINCIAL DE SAN MIGUEL

SEGUNDO MIEMBRO TITULAR
86

5 APLICACIÓN DE PENALIDADES	Monto de las penalidades por mora				
	Monto de otras penalidades				
	Monto total de las penalidades aplicadas				
6 SOLUCIÓN DE CONTROVERSIAS DEL CONTRATO	Junta de Resolución de Disputas	Si		No	
	Arbitraje	Si		No	
	N° de arbitrajes				
7 DATOS DE LA ENTIDAD	Nombre de la Entidad				
	RUC de la Entidad				
	Nombres y apellidos del funcionario que emite la constancia				
	Cargo que ocupa en la Entidad				
	Teléfono de contacto				
8					
	NOMBRE, FIRMA Y SELLO DEL FUNCIONARIO COMPETENTE				

MUNICIPALIDAD PROVINCIAL DE SAN MIGUEL
PRIMER MIEMBRO TITULAR

MUNICIPALIDAD PROVINCIAL DE SAN MIGUEL
PRESIDENTE TITULAR

MUNICIPALIDAD PROVINCIAL DE SAN MIGUEL
SEGUNDO MIEMBRO TITULAR

ANEXOS

MUNICIPALIDAD PROVINCIAL DE SAN MIGUEL

PRIMER MIEMBRO TITULAR

MUNICIPALIDAD PROVINCIAL DE SAN MIGUEL

PRESIDENTE TITULAR

MUNICIPALIDAD PROVINCIAL DE SAN MIGUEL

SEGUNDO MIEMBRO TITULAR

ANEXO N° 1

DECLARACIÓN JURADA DE DATOS DEL POSTOR

Señores

COMITÉ DE SELECCIÓN

ADJUDICACIÓN SIMPLICADA N° [CONSIGNAR NOMENCLATURA DEL PROCEDIMIENTO]

Presente.-

El que se suscribe, [...], postor y/o Representante Legal de [CONSIGNAR EN CASO DE SER PERSONA JURÍDICA], identificado con [CONSIGNAR TIPO DE DOCUMENTO DE IDENTIDAD] N° [CONSIGNAR NÚMERO DE DOCUMENTO DE IDENTIDAD], con poder inscrito en la localidad de [CONSIGNAR EN CASO DE SER PERSONA JURÍDICA] en la Ficha N° [CONSIGNAR EN CASO DE SER PERSONA JURÍDICA] Asiento N° [CONSIGNAR EN CASO DE SER PERSONA JURÍDICA], **DECLARO BAJO JURAMENTO** que la siguiente información se sujeta a la verdad:

Nombre, Denominación o Razón Social :			
Domicilio Legal :			
RUC :	Teléfono(s) :		
Correo electrónico :			

Autorización de notificación por correo electrónico:

Autorizo que se notifiquen al correo electrónico indicado las siguientes actuaciones:

1. Solicitud de reducción de la oferta económica.
2. Solicitud de subsanación de los requisitos para perfeccionar el contrato.
3. Solicitud para presentar los documentos para perfeccionar el contrato, según orden de prelación, de conformidad con lo previsto en el artículo 141 del Reglamento.
4. Respuesta a la solicitud de acceso al expediente de contratación.

Asimismo, me comprometo a remitir la confirmación de recepción, en el plazo máximo de dos (2) días hábiles de recibida la comunicación.

[CONSIGNAR CIUDAD Y FECHA]

.....
Firma, Nombres y Apellidos del postor o Representante legal, según corresponda

Importante

La notificación dirigida a la dirección de correo electrónico consignada se entenderá válidamente efectuada cuando la Entidad reciba acuse de recepción.

MUNICIPALIDAD PROVINCIAL DE SAN MIGUEL

PRIMER MIEMBRO TITULAR

MUNICIPALIDAD PROVINCIAL DE SAN MIGUEL

PRESIDENTE TITULAR

MUNICIPALIDAD PROVINCIAL DE SAN MIGUEL

SEGUNDO MIEMBRO TITULAR

Importante

Cuando se trate de consorcios, la declaración jurada es la siguiente:

ANEXO N° 1

DECLARACIÓN JURADA DE DATOS DEL POSTOR

Señores

COMITÉ DE SELECCIÓN

ADJUDICACIÓN SIMPLICADA N° [CONSIGNAR NOMENCLATURA DEL PROCEDIMIENTO]

Presente.-

El que se suscribe, [...], representante común del consorcio [CONSIGNAR EL NOMBRE DEL CONSORCIO], identificado con [CONSIGNAR TIPO DE DOCUMENTO DE IDENTIDAD] N° [CONSIGNAR NÚMERO DE DOCUMENTO DE IDENTIDAD], **DECLARO BAJO JURAMENTO** que la siguiente información se sujeta a la verdad:

Datos del consorciado 1			
Nombre, Denominación o Razón Social :			
Domicilio Legal :			
RUC :	Teléfono(s) :		
Correo electrónico :			

Datos del consorciado 2			
Nombre, Denominación o Razón Social :			
Domicilio Legal :			
RUC :	Teléfono(s) :		
Correo electrónico :			

Datos del consorciado ...			
Nombre, Denominación o Razón Social :			
Domicilio Legal :			
RUC :	Teléfono(s) :		
Correo electrónico :			

Autorización de notificación por correo electrónico:

Correo electrónico del consorcio:

Autorizo que se notifiquen al correo electrónico indicado las siguientes actuaciones:

1. Solicitud de reducción de la oferta económica.
2. Solicitud de subsanación de los requisitos para perfeccionar el contrato.
3. Solicitud para presentar los documentos para perfeccionar el contrato, según orden de prelación, de conformidad con lo previsto en el artículo 141 del Reglamento.
4. Respuesta a la solicitud de acceso al expediente de contratación.

Asimismo, me comprometo a remitir la confirmación de recepción, en el plazo máximo de dos (2) días hábiles de recibida la comunicación.

[CONSIGNAR CIUDAD Y FECHA]
MUNICIPALIDAD PROVINCIAL DE SAN MIGUEL
PRIMER MIEMBRO TITULAR

MUNICIPALIDAD PROVINCIAL DE SAN MIGUEL
PRESIDENTE TITULAR

MUNICIPALIDAD PROVINCIAL DE SAN MIGUEL
SEGUNDO MIEMBRO TITULAR

.....
**Firma, Nombres y Apellidos del representante
común del consorcio**

Importante

La notificación dirigida a la dirección de correo electrónico consignada se entenderá válidamente efectuada cuando la Entidad reciba acuse de recepción.

MUNICIPALIDAD PROVINCIAL DE SAN MIGUEL

PRIMER MIEMBRO TITULAR

MUNICIPALIDAD PROVINCIAL DE SAN MIGUEL

PRESIDENTE TITULAR

MUNICIPALIDAD PROVINCIAL DE SAN MIGUEL

SEGUNDO MIEMBRO TITULAR

ANEXO N° 2

**DECLARACIÓN JURADA
(ART. 52 DEL REGLAMENTO DE LA LEY DE CONTRATACIONES DEL ESTADO)**

Señores
COMITÉ DE SELECCIÓN
ADJUDICACIÓN SIMPLICADA N° [CONSIGNAR NOMENCLATURA DEL PROCEDIMIENTO]
Presente.-

Mediante el presente el suscrito, postor y/o Representante Legal de [CONSIGNAR EN CASO DE SER PERSONA JURÍDICA], declaro bajo juramento:

- i. No haber incurrido y me obligo a no incurrir en actos de corrupción, así como a respetar el principio de integridad.
- ii. No tener impedimento para postular en el procedimiento de selección ni para contratar con el Estado, conforme al artículo 11 de la Ley de Contrataciones del Estado.
- iii. Conocer las sanciones contenidas en la Ley de Contrataciones del Estado y su Reglamento, así como las disposiciones aplicables de la Ley N° 27444, Ley del Procedimiento Administrativo General.
- iv. Participar en el presente proceso de contratación en forma independiente sin mediar consulta, comunicación, acuerdo, arreglo o convenio con ningún proveedor; y, conocer las disposiciones del Decreto Legislativo N° 1034, Decreto Legislativo que aprueba la Ley de Represión de Conductas Anticompetitivas.
- v. Conocer, aceptar y someterme a las bases, condiciones y reglas del procedimiento de selección.
- vi. Ser responsable de la veracidad de los documentos e información que presento en el presente procedimiento de selección.
- vii. Comprometerme a mantener la oferta presentada durante el procedimiento de selección y a perfeccionar el contrato, en caso de resultar favorecido con la buena pro.

[CONSIGNAR CIUDAD Y FECHA]

.....
**Firma, Nombres y Apellidos del postor o
Representante legal, según corresponda**

Importante

En el caso de consorcios, cada integrante debe presentar esta declaración jurada, salvo que sea presentada por el representante común del consorcio.

MUNICIPALIDAD PROVINCIAL DE SAN MIGUEL

PRIMER MIEMBRO TITULAR

MUNICIPALIDAD PROVINCIAL DE SAN MIGUEL

PRESIDENTE TITULAR

MUNICIPALIDAD PROVINCIAL DE SAN MIGUEL

SEGUNDO MIEMBRO TITULAR

ANEXO N° 3

DECLARACIÓN JURADA DE CUMPLIMIENTO DEL EXPEDIENTE TÉCNICO

Señores

COMITÉ DE SELECCIÓN

ADJUDICACIÓN SIMPLICADA N° [CONSIGNAR NOMENCLATURA DEL PROCEDIMIENTO]

Presente.-

Es grato dirigirme a usted, para hacer de su conocimiento que luego de haber examinado las bases y demás documentos del procedimiento de la referencia y, conociendo todos los alcances y las condiciones detalladas en dichos documentos, el postor que suscribe ofrece la ejecución de la obra [CONSIGNAR EL OBJETO DE LA CONVOCATORIA], de conformidad con el respectivo Expediente Técnico y las demás condiciones que se indican en el numeral 3.1 del Capítulo III de la sección específica de las bases y los documentos del procedimiento.

[CONSIGNAR CIUDAD Y FECHA]

.....
**Firma, Nombres y Apellidos del postor o
Representante legal o común, según corresponda**

MUNICIPALIDAD PROVINCIAL DE SAN MIGUEL

PRIMER MIEMBRO TITULAR

MUNICIPALIDAD PROVINCIAL DE SAN MIGUEL

PRESIDENTE TITULAR

MUNICIPALIDAD PROVINCIAL DE SAN MIGUEL

SEGUNDO MIEMBRO TITULAR

ANEXO N° 4

DECLARACIÓN JURADA DE PLAZO DE EJECUCIÓN DE LA OBRA

Señores

COMITÉ DE SELECCIÓN

ADJUDICACIÓN SIMPLIFICADA N° [CONSIGNAR NOMENCLATURA DEL PROCEDIMIENTO]

Presente.-

Mediante el presente, con pleno conocimiento de las condiciones que se exigen en las bases del procedimiento de la referencia, me comprometo a ejecutar la obra [CONSIGNAR LA DENOMINACIÓN DE LA CONVOCATORIA] en el plazo de [CONSIGNAR EL PLAZO OFERTADO, EL CUAL DEBE SER EXPRESADO EN DÍAS CALENDARIO] días calendario.

[CONSIGNAR CIUDAD Y FECHA]

.....
**Firma, Nombres y Apellidos del postor o
Representante legal o común, según corresponda**

Importante para la Entidad

- Cuando en el expediente de contratación establezca que la obra debe ejecutarse bajo la modalidad de ejecución llave en mano, considerar lo siguiente, según corresponda

*"Mediante el presente, con pleno conocimiento de las condiciones que se exigen en las bases del procedimiento de la referencia, me comprometo a ejecutar la obra [CONSIGNAR LA DENOMINACIÓN DE LA CONVOCATORIA], su equipamiento, mobiliario y montaje hasta la puesta en servicio, en el plazo de [CONSIGNAR EL PLAZO OFERTADO, EL CUAL DEBE ESTAR EXPRESADO EN DÍAS CALENDARIO] días calendario"*³³

*"Mediante el presente, con pleno conocimiento de las condiciones que se exigen en las bases del procedimiento de la referencia, me comprometo a ejecutar la obra [CONSIGNAR LA DENOMINACIÓN DE LA CONVOCATORIA], su equipamiento, mobiliario y montaje hasta la puesta en servicio, en el plazo de [CONSIGNAR EL PLAZO OFERTADO, EL CUAL DEBE ESTAR EXPRESADO EN DÍAS CALENDARIO] días calendario, y la ejecución de la operación asistida de la obra en el plazo de [CONSIGNAR EL PLAZO OFERTADO DE LA PRESTACIÓN ASISTIDA DE LA OBRA, EL CUAL DEBE ESTAR EXPRESADO EN DÍAS CALENDARIO] días calendario."*³⁴

Incluir las disposiciones, según corresponda. Una vez culminada la elaboración de las bases, las notas que no se incorporen deben ser eliminadas

MUNICIPALIDAD PROVINCIAL DE SAN MIGUEL

PRIMER MIEMBRO TITULAR

MUNICIPALIDAD PROVINCIAL DE SAN MIGUEL

PRESIDENTE TITULAR

MUNICIPALIDAD PROVINCIAL DE SAN MIGUEL

SEGUNDO MIEMBRO TITULAR

³³ Este párrafo debe ser incluido en el caso de obras que se ejecuten bajo la modalidad de ejecución llave en mano que no incluya operación asistida.

³⁴ Este párrafo debe ser incluido en el caso de obras que se ejecuten bajo la modalidad de ejecución llave en mano que incluya operación asistida.

ANEXO N° 5

PROMESA DE CONSORCIO
(Sólo para el caso en que un consorcio se presente como postor)

Señores

COMITÉ DE SELECCIÓN

ADJUDICACIÓN SIMPLIFICADA N° [CONSIGNAR NOMENCLATURA DEL PROCEDIMIENTO]

Presente.-

Los suscritos declaramos expresamente que hemos convenido en forma irrevocable, durante el lapso que dure el procedimiento de selección, para presentar una oferta conjunta a la **ADJUDICACIÓN SIMPLIFICADA N° [CONSIGNAR NOMENCLATURA DEL PROCEDIMIENTO]**.

Asimismo, en caso de obtener la buena pro, nos comprometemos a formalizar el contrato de consorcio, de conformidad con lo establecido por el artículo 140 del Reglamento de la Ley de Contrataciones del Estado, bajo las siguientes condiciones:

a) Integrantes del consorcio

1. [NOMBRE, DENOMINACIÓN O RAZÓN SOCIAL DEL CONSORCIADO 1].
2. [NOMBRE, DENOMINACIÓN O RAZÓN SOCIAL DEL CONSORCIADO 2].

b) Designamos a [CONSIGNAR NOMBRES Y APELLIDOS DEL REPRESENTANTE COMÚN], identificado con [CONSIGNAR TIPO DE DOCUMENTO DE IDENTIDAD] N° [CONSIGNAR NÚMERO DE DOCUMENTO DE IDENTIDAD], como representante común del consorcio para efectos de participar en todos los actos referidos al procedimiento de selección, suscripción y ejecución del contrato correspondiente con [CONSIGNAR NOMBRE DE LA ENTIDAD].

Asimismo, declaramos que el representante común del consorcio no se encuentra impedido, inhabilitado ni suspendido para contratar con el Estado.

c) Fijamos nuestro domicilio legal común en [.....].

d) Las obligaciones que corresponden a cada uno de los integrantes del consorcio son las siguientes:

1. OBLIGACIONES DE [NOMBRE, DENOMINACIÓN O RAZÓN SOCIAL DEL CONSORCIADO 1] [%]³⁵

[DESCRIBIR LAS OBLIGACIONES DEL CONSORCIADO 1]

2. OBLIGACIONES DE [NOMBRE, DENOMINACIÓN O RAZÓN SOCIAL DEL CONSORCIADO 2] [%]³⁶

[DESCRIBIR LAS OBLIGACIONES DEL CONSORCIADO 2]

TOTAL OBLIGACIONES

100%³⁷

[CONSIGNAR CIUDAD Y FECHA]

³⁵ Consignar únicamente el porcentaje total de las obligaciones, el cual debe ser expresado en número entero, sin decimales.

³⁶ Consignar únicamente el porcentaje total de las obligaciones, el cual debe ser expresado en número entero, sin decimales.

³⁷ Este porcentaje corresponde a la sumatoria de los porcentajes de las obligaciones de cada uno de los integrantes del consorcio.

.....
Consortiado 1
Nombres, apellidos y firma del Consortiado 1
o de su Representante Legal
Tipo y N° de Documento de Identidad

.....
Consortiado 2
Nombres, apellidos y firma del Consortiado 2
o de su Representante Legal
Tipo y N° de Documento de Identidad

Importante

De conformidad con el artículo 52 del Reglamento, las firmas de los integrantes del consorcio deben ser legalizadas.

MUNICIPALIDAD PROVINCIAL DE SAN MIGUEL

PRIMER MIEMBRO TITULAR

MUNICIPALIDAD PROVINCIAL DE SAN MIGUEL

PRESIDENTE TITULAR

MUNICIPALIDAD PROVINCIAL DE SAN MIGUEL

SEGUNDO MIEMBRO TITULAR

Importante para la Entidad

En caso de la contratación de la ejecución de una obra bajo el sistema a precios unitarios incluir el siguiente anexo:

Esta nota deberá ser eliminada una vez culminada la elaboración de las bases

ANEXO N° 6

PRECIO DE LA OFERTA

ÍTEM N° [INDICAR NÚMERO]

Señores

COMITÉ DE SELECCIÓN

ADJUDICACIÓN SIMPLIFICADA N° [CONSIGNAR NOMENCLATURA DEL PROCEDIMIENTO]

Presente.-

Es grato dirigirme a usted, para hacer de su conocimiento que, de acuerdo con las bases, mi oferta es la siguiente:

[INCLUIR LA ESTRUCTURA DEL PRESUPUESTO DE OBRA, A FIN DE QUE EL POSTOR CONSIGNE LOS PRECIOS UNITARIOS Y EL PRECIO TOTAL DE SU OFERTA, TAL COMO SE MUESTRA DE MANERA REFERENCIAL EN EL SIGUIENTE EJEMPLO:

N° ITEM	PARTIDA	UNIDAD	METRADO	PU	SUB TOTAL

1	Total costo directo (A)				
2	Gastos generales				
2.1	Gastos fijos				
2.2	Gastos variables				
	Total gastos generales (B)				
3	Utilidad (C)				
	SUBTOTAL (A+B+C)				
4	IGV ³⁸				
5	Monto total de la oferta				

...

El precio de la oferta en [CONSIGNAR LA MONEDA DE LA CONVOCATORIA] incluye todos los tributos, seguros, transporte, inspecciones, pruebas y, de ser el caso, los costos laborales conforme a la legislación vigente, así como cualquier otro concepto que pueda tener incidencia sobre el costo de la obra a ejecutar; excepto la de aquellos postores que gocen de alguna exoneración legal, no incluirán en el precio de su oferta los tributos respectivos.

[CONSIGNAR CIUDAD Y FECHA]



PRIMER MIEMBRO TITULAR



MUNICIPALIDAD PROVINCIAL DE SAN MIGUEL

PRESIDENTE TITULAR



MUNICIPALIDAD PROVINCIAL DE SAN MIGUEL

SEGUNDO MIEMBRO TITULAR

³⁸ Para el cálculo del IGV, aplica el redondeo previsto en la Resolución de Superintendencia SUNAT N° 025-2000/SUNAT o norma que la reemplace. En ese sentido, el porcentaje se calcula considerando dos (2) decimales. Para efectos del redondeo i) Si el primer decimal siguiente es inferior a cinco (5), el valor permanecerá igual, suprimiéndose los decimales posteriores y ii) Si el primer decimal siguiente es igual o superior a cinco (5), el valor será incrementado en un centésimo.

**Firma, Nombres y Apellidos del postor o
Representante legal o común, según corresponda**

Importante

- En caso que el postor reduzca su oferta, según lo previsto en el artículo 68 del Reglamento, debe presentar nuevamente este Anexo.
- El postor que goce de alguna exoneración legal, debe indicar que su oferta no incluye el tributo materia de la exoneración, debiendo incluir el siguiente texto:

"Mi oferta no incluye [CONSIGNAR EL TRIBUTO MATERIA DE LA EXONERACIÓN]".
- El análisis de precios unitarios y el detalle de los gastos generales fijos y variables no se presentan en la oferta, sino para el perfeccionamiento del contrato.

Importante para la Entidad

- A fin de facilitar la labor del comité de selección se recomienda publicar conjuntamente con las bases un archivo en Excel del presupuesto de la obra conforme el expediente técnico a fin de que los postores puedan utilizarlo al momento de elaborar su oferta. En tal caso, consignar lo siguiente:

"Adicionalmente al documento escaneado del presente anexo, el postor puede adjuntar el archivo en Excel del presupuesto de la obra (que fue publicado conjuntamente con las bases), completando la información que sustenta el precio de su oferta. En caso de divergencia prevalece el documento escaneado del precio de la oferta".
- En caso de procedimientos según relación de ítems, consignar lo siguiente:

"El postor debe presentar el precio de su oferta en forma independiente, en los ítems que se presente".
- En caso de contratación de obras por paquete, consignar lo siguiente:

"El postor debe presentar el precio de su oferta con el detalle de cada obra incluida en el paquete".
- En caso de contrataciones que conllevan la ejecución de prestaciones accesorias, consignar lo siguiente:

"El postor debe detallar en el precio de su oferta, el monto correspondiente a la prestación principal y las prestaciones accesorias".
- Si durante la fase de actos preparatorios, las Entidades advierten que es posible la participación de proveedores que gozan del beneficio de la exoneración del IGV prevista en la Ley N° 27037, Ley de Promoción de la Inversión en la Amazonía, consignar lo siguiente:

"La oferta de los postores que presenten la Declaración Jurada de cumplimiento de condiciones para la aplicación de la exoneración del IGV (**Anexo N° 7**), debe encontrarse dentro de los límites del valor referencial sin IGV".

Incluir las disposiciones, según corresponda. Una vez culminada la elaboración de las bases, las notas que no se incorporen deben ser eliminadas

MUNICIPALIDAD PROVINCIAL DE SAN MIGUEL

PRIMER MIEMBRO TITULAR

MUNICIPALIDAD PROVINCIAL DE SAN MIGUEL

PRESIDENTE TITULAR

MUNICIPALIDAD PROVINCIAL DE SAN MIGUEL

SEGUNDO MIEMBRO TITULAR

Importante para la Entidad

En caso de la contratación de la ejecución de una obra bajo el sistema a suma alzada incluir el siguiente anexo:

Esta nota deberá ser eliminada una vez culminada la elaboración de las bases

ANEXO N° 6

PRECIO DE LA OFERTA

ÍTEM N° [INDICAR NÚMERO]

Señores

COMITÉ DE SELECCIÓN

ADJUDICACIÓN SIMPLIFICADA N° [CONSIGNAR NOMENCLATURA DEL PROCEDIMIENTO]

Presente.-

Es grato dirigirme a usted, para hacer de su conocimiento que, de acuerdo con las bases, mi oferta es la siguiente:

CONCEPTO	PRECIO TOTAL
TOTAL	

El precio de la oferta [CONSIGNAR LA MONEDA DE LA CONVOCATORIA] incluye todos los tributos, seguros, transporte, inspecciones, pruebas y, de ser el caso, los costos laborales conforme a la legislación vigente, así como cualquier otro concepto que pueda tener incidencia sobre el costo de la obra a ejecutar; excepto la de aquellos postores que gocen de alguna exoneración legal, no incluirán en el precio de su oferta los tributos respectivos.

[CONSIGNAR CIUDAD Y FECHA]

.....
**Firma, Nombres y Apellidos del postor o
Representante legal o común, según corresponda**

Importante

- El postor debe adjuntar el desagregado de partidas que sustenta su oferta, tal como se muestra de manera referencial en el siguiente ejemplo:*

N° ITEM	PARTIDA	UNIDAD	METRADO	PU	SUB TOTAL

1	Total costo directo (A)				
2	Gastos generales				
2.1	Gastos fijos				
2.2	Gastos variables				



	Total gastos generales (B)	
3	Utilidad (C)	
	SUBTOTAL (A+B+C)	
4	IGV ³⁹	
5	Monto total de la oferta	

- En caso que el postor reduzca su oferta, según lo previsto en el artículo 68 del Reglamento, debe presentar nuevamente este Anexo.
- El postor que goce de alguna exoneración legal, debe indicar que su oferta no incluye el tributo materia de la exoneración, debiendo incluir el siguiente texto:
"Mi oferta no incluye [CONSIGNAR EL TRIBUTO MATERIA DE LA EXONERACIÓN]".
- De ser el caso, el análisis de precios unitarios y el detalle de los gastos generales fijos y variables no se presentan en la oferta, sino para el perfeccionamiento del contrato.

Importante para la Entidad

- A fin de facilitar la labor del comité de selección se recomienda publicar conjuntamente con las bases un archivo en Excel del presupuesto de la obra conforme el expediente técnico a fin de que los postores puedan utilizarlo al momento de elaborar su oferta. En tal caso, consignar lo siguiente:

"Adicionalmente al documento escaneado del presente anexo, el postor puede adjuntar el archivo en Excel del presupuesto de la obra (que fue publicado conjuntamente con las bases), completando la información que sustenta el precio de su oferta. En caso de divergencia prevalece el documento escaneado del precio de la oferta".

- En caso de procedimientos según relación de ítems, consignar lo siguiente:

"El postor debe presentar el precio de su oferta en forma independiente, en los ítems que se presente".

- En caso de contratación de obras por paquete, consignar lo siguiente:

"El postor debe presentar el precio de su oferta con el detalle de cada obra incluida en el paquete".

- En caso de contrataciones que conllevan la ejecución de prestaciones accesorias, consignar lo siguiente:

"El postor debe detallar en el precio de su oferta, el monto correspondiente a la prestación principal y las prestaciones accesorias".

- Si durante la fase de actos preparatorios, las Entidades advierten que es posible la participación de proveedores que gozan del beneficio de la exoneración del IGV prevista en la Ley N° 27037, Ley de Promoción de la Inversión en la Amazonía, consignar lo siguiente:

"La oferta de los postores que presenten la Declaración Jurada de cumplimiento de condiciones para la aplicación de la exoneración del IGV (**Anexo N° 7**), debe encontrarse dentro de los límites del valor referencial sin IGV".

Incluir las disposiciones, según corresponda. Una vez culminada la elaboración de las bases, las notas que no se incorporen deben ser eliminadas

MUNICIPALIDAD PROVINCIAL DE SAN MIGUEL

PRIMER MIEMBRO TITULAR

MUNICIPALIDAD PROVINCIAL DE SAN MIGUEL

PRESIDENTE TITULAR

MUNICIPALIDAD PROVINCIAL DE SAN MIGUEL

SEGUNDO MIEMBRO TITULAR

³⁹ Para el cálculo del IGV, aplica el redondeo previsto en la Resolución de Superintendencia SUNAT N° 025-2000/SUNAT o norma que la reemplace. En ese sentido, el porcentaje se calcula considerando dos (2) decimales. Para efectos del redondeo i) Si el primer decimal siguiente es inferior a cinco (5), el valor permanecerá igual, suprimiéndose los decimales posteriores y ii) Si el primer decimal siguiente es igual o superior a cinco (5), el valor será incrementado en un centésimo.

Importante para la Entidad

En caso de la contratación de la ejecución de una obra bajo el esquema mixto de suma alzada y precios unitarios incluir el siguiente anexo:

Esta nota deberá ser eliminada una vez culminada la elaboración de las bases

ANEXO N° 6

PRECIO DE LA OFERTA

ÍTEM N° [INDICAR NÚMERO]

Señores

COMITÉ DE SELECCIÓN

ADJUDICACIÓN SIMPLICADA N° [CONSIGNAR NOMENCLATURA DEL PROCEDIMIENTO]

Presente.-

Es grato dirigirme a usted, para hacer de su conocimiento que, de acuerdo con las bases, mi oferta es la siguiente:

[INCLUIR LA ESTRUCTURA DEL PRESUPUESTO DE OBRA EXTRAIDA DEL EXPEDIENTE TÉCNICO DE LOS COMPONENTES, CUYAS CANTIDADES Y MAGNITUDES ESTÁN DEFINIDAS, A FIN DE QUE EL POSTOR CONSIGNE LOS PRECIOS UNITARIOS Y EL PRECIO TOTAL DE SU OFERTA, TAL COMO SE MUESTRA DE MANERA REFERENCIAL EN EL SIGUIENTE EJEMPLO:

OFERTA A PRECIOS UNITARIOS DE LOS COMPONENTES SIGUIENTES:

N° ITEM	PARTIDA	UNIDAD	METRADO	PU	SUB TOTAL

1	Total costo directo (A)	
2	Gastos generales	
2.1	Gastos fijos	
2.2	Gastos variables	
	Total gastos generales (B)	
3	Utilidad (C)	
	SUBTOTAL (A+B+C)	
4	IGV ⁴⁰	
5	Monto del componente a precios unitarios	

OFERTA A SUMA ALZADA DE LOS COMPONENTES SIGUIENTES:

CONCEPTO	PRECIO
Monto del componente a suma alzada	

Asimismo, el postor debe adjuntar el desagregado de partidas que sustenta su oferta a suma alzada, tal como se muestra de manera referencial en el siguiente ejemplo:

⁴⁰ Para el cálculo del IGV, aplica el redondeo previsto en la Resolución de Superintendencia SUNAT N° 025-2000/SUNAT o norma que la reemplace. En ese sentido, el porcentaje se calcula considerando dos (2) decimales. Para efectos del redondeo i) Si el primer decimal siguiente es inferior a cinco (5), el valor permanecerá igual, suprimiéndose los decimales posteriores y ii) Si el primer decimal siguiente es igual o superior a cinco (5), el valor será incrementado en un centésimo.

N° ITEM	PARTIDA	UNIDAD	METRADO	PU	SUB TOTAL

1	Total costo directo (A)	
2	Gastos generales	
2.1	Gastos fijos	
2.2	Gastos variables	
	Total gastos generales (B)	
3	Utilidad (C)	
	SUBTOTAL (A+B+C)	
4	IGV ⁴¹	
5	Monto de la oferta a suma alzada	

Monto total de la oferta	
--------------------------	--

El precio de la oferta [CONSIGNAR LA MONEDA DE LA CONVOCATORIA] incluye todos los tributos, seguros, transporte, inspecciones, pruebas y, de ser el caso, los costos laborales conforme a la legislación vigente, así como cualquier otro concepto que pueda tener incidencia sobre el costo de la obra a ejecutar; excepto la de aquellos postores que gocen de alguna exoneración legal, no incluirán en el precio de su oferta los tributos respectivos.

[CONSIGNAR CIUDAD Y FECHA]

.....
**Firma, Nombres y Apellidos del postor o
Representante legal o común, según corresponda**

Importante

- En caso que el postor reduzca su oferta, según lo previsto en el artículo 68 del Reglamento, debe presentar nuevamente este Anexo.
- El postor que goce de alguna exoneración legal, debe indicar que su oferta no incluye el tributo materia de la exoneración.
"Mi oferta no incluye [CONSIGNAR EL TRIBUTO MATERIA DE LA EXONERACIÓN]".
- El análisis de precios unitarios y el detalle de los gastos generales fijos y variables no se presentan en la oferta, sino para el perfeccionamiento del contrato.

Importante para la Entidad

- A fin de facilitar la labor del comité de selección se recomienda publicar conjuntamente con las bases un archivo en Excel del presupuesto de la obra conforme el expediente técnico a fin de que los postores puedan utilizarlo al momento de elaborar su oferta. En tal caso, consignar lo siguiente:

⁴¹ Para el cálculo del IGV, aplica el redondeo previsto en la Resolución de Superintendencia SUNAT N° 025-2000/SUNAT o norma que la reemplace. En ese sentido, el porcentaje se calcula considerando dos (2) decimales. Para efectos del redondeo i) Si el primer decimal siguiente es inferior a cinco (5), el valor permanecerá igual, suprimiéndose los decimales posteriores y ii) Si el primer decimal siguiente es igual o superior a cinco (5), el valor será incrementado en un centésimo.

MUNICIPALIDAD PROVINCIAL DE SAN MIGUEL



PRIMER MIEMBRO TITULAR



MUNICIPALIDAD PROVINCIAL DE SAN MIGUEL

PRESIDENTE TITULAR



MUNICIPALIDAD PROVINCIAL DE SAN MIGUEL 102

SEGUNDO MIEMBRO TITULAR

"Adicionalmente al documento escaneado del presente anexo, el postor puede adjuntar el archivo en Excel del presupuesto de la obra (que fue publicado conjuntamente con las bases), completando la información que sustenta el precio de su oferta. En caso de divergencia prevalece el documento escaneado del precio de la oferta".

- *En caso de procedimientos según relación de ítems, consignar lo siguiente:*

"El postor debe presentar el precio de su oferta en forma independiente, en los ítems que se presente".

- *En caso de contratación de obras por paquete, consignar lo siguiente:*

"El postor debe presentar el precio de su oferta con el detalle de cada obra incluida en el paquete".

- *En caso de contrataciones que conllevan la ejecución de prestaciones accesorias, consignar lo siguiente:*

"El postor debe detallar en el precio de su oferta, el monto correspondiente a la prestación principal y las prestaciones accesorias".

- *Si durante la fase de actos preparatorios, las Entidades advierten que es posible la participación de proveedores que gozan del beneficio de la exoneración del IGV prevista en la Ley N° 27037, Ley de Promoción de la Inversión en la Amazonía, consignar lo siguiente:*

"La oferta de los postores que presenten la Declaración Jurada de cumplimiento de condiciones para la aplicación de la exoneración del IGV (Anexo N° 8), debe encontrarse dentro de los límites del valor referencial sin IGV".

Incluir las disposiciones, según corresponda. Una vez culminada la elaboración de las bases, las notas que no se incorporen deben ser eliminadas

MUNICIPALIDAD PROVINCIAL DE SAN MIGUEL

PRIMER MIEMBRO TITULAR

MUNICIPALIDAD PROVINCIAL DE SAN MIGUEL

PRESIDENTE TITULAR

MUNICIPALIDAD PROVINCIAL DE SAN MIGUEL

SEGUNDO MIEMBRO TITULAR

Importante para la Entidad

Si durante la fase de actos preparatorios, las Entidades advierten que es posible la participación de proveedores que gozan del beneficio de la exoneración del IGV prevista en la Ley N° 27037, Ley de Promoción de la Inversión en la Amazonía, incluir el siguiente anexo:

Esta nota deberá ser eliminada una vez culminada la elaboración de las bases.

ANEXO N° 7

DECLARACIÓN JURADA DE CUMPLIMIENTO DE CONDICIONES PARA LA APLICACIÓN DE LA EXONERACIÓN DEL IGV

Señores

COMITÉ DE SELECCIÓN

ADJUDICACIÓN SIMPLIFICADA N° [CONSIGNAR NOMENCLATURA DEL PROCEDIMIENTO]

Presente.-

Mediante el presente el suscrito, postor y/o Representante Legal de [CONSIGNAR EN CASO DE SER PERSONA JURÍDICA], declaro bajo juramento que gozo del beneficio de la exoneración del IGV previsto en la Ley N° 27037, Ley de Promoción de la Inversión en la Amazonía, dado que cumplo con las condiciones siguientes:

- 1.- Que el domicilio fiscal de la empresa⁴² se encuentra ubicada en la Amazonía y coincide con el lugar establecido como sede central (donde tiene su administración y lleva su contabilidad);
- 2.- Que la empresa se encuentra inscrita en las Oficinas Registrales de la Amazonía (exigible en caso de personas jurídicas);
- 3.- Que, al menos el setenta por ciento (70%) de los activos fijos de la empresa se encuentran en la Amazonía; y
- 4.- Que la empresa no ejecuta obras fuera de la Amazonía.

[CONSIGNAR CIUDAD Y FECHA]

Firma, Nombres y Apellidos del postor o Representante legal, según corresponda

Importante

Cuando se trate de consorcios, esta declaración jurada será presentada por cada uno de los integrantes del consorcio, salvo que se trate de consorcios con contabilidad independiente, en cuyo caso debe ser suscrita por el representante común, debiendo indicar su condición de consorcio con contabilidad independiente y el número de RUC del consorcio.

MUNICIPALIDAD PROVINCIAL DE SAN MIGUEL

PRIMER MIEMBRO TITULAR

MUNICIPALIDAD PROVINCIAL DE SAN MIGUEL

PRESIDENTE TITULAR

MUNICIPALIDAD PROVINCIAL DE SAN MIGUEL

SEGUNDO MIEMBRO TITULAR

⁴² En el artículo 1 del "Reglamento de las Disposiciones Tributarias contenidas en la Ley de Promoción de la Inversión en la Amazonía" se define como "empresa" a las "Personas naturales, sociedades conyugales, sucesiones indivisas y personas consideradas jurídicas por la Ley del Impuesto a la Renta, generadoras de rentas de tercera categoría, ubicadas en la Amazonía. Las sociedades conyugales son aquellas que ejerzan la opción prevista en el Artículo 16 de la Ley del Impuesto a la Renta."

Importante para la Entidad

En el caso de procedimientos por relación de ítems cuando la obra se ejecute fuera de las provincias de Lima y Callao y el monto del valor referencial de algún ítem no supere los novecientos mil Soles (S/. 900,000.00) debe considerarse el siguiente anexo:

Esta nota deberá ser eliminada una vez culminada la elaboración de las bases.

ANEXO N° 8

SOLICITUD DE BONIFICACIÓN DEL DIEZ POR CIENTO (10%) POR OBRAS EJECUTADAS FUERA DE LA PROVINCIA DE LIMA Y CALLAO (DE SER EL CASO, SOLO PRESENTAR ESTA SOLICITUD EN EL ÍTEM [INCLUIR EN CASO CORRESPONDA, EN PROCEDIMIENTOS POR RELACIÓN DE ÍTEMS, CONSIGNANDO EL N° DEL ÍTEM O ÍTEMS CUYO VALOR REFERENCIAL NO SUPERA LOS NOVECIENTOS MIL SOLES (S/ 900,000.00)])

Señores

COMITÉ DE SELECCIÓN

ADJUDICACIÓN SIMPLICADA N° [CONSIGNAR NOMENCLATURA DEL PROCEDIMIENTO]

Presente.-

Mediante el presente el suscrito, postor y/o Representante Legal de [CONSIGNAR EN CASO DE SER PERSONA JURIDICA], solicito la asignación de la bonificación del diez por ciento (10%) sobre el puntaje total en [CONSIGNAR EL ÍTEM O ÍTEMS, SEGÚN CORRESPONDA, EN LOS QUE SE SOLICITA LA BONIFICACIÓN] debido a que el domicilio de mi representada se encuentra ubicado en la provincia o provincia colindante donde se ejecuta la obra.

[CONSIGNAR CIUDAD Y FECHA]

.....
Firma, Nombres y Apellidos del postor o Representante legal, según corresponda

Importante

- *Para asignar la bonificación, el comité de selección verifica el domicilio consignado por el postor en el Registro Nacional de Proveedores (RNP).*
- *Para que el postor pueda acceder a la bonificación, debe cumplir con las condiciones establecidas en el literal f) del artículo 50 del Reglamento.*

MUNICIPALIDAD PROVINCIAL DE SAN MIGUEL

PRIMER MIEMBRO TITULAR

MUNICIPALIDAD PROVINCIAL DE SAN MIGUEL

PRESIDENTE TITULAR

MUNICIPALIDAD PROVINCIAL DE SAN MIGUEL

SEGUNDO MIEMBRO TITULAR

Importante

Cuando se trate de consorcios, la declaración jurada es la siguiente:

ANEXO N° 8

**SOLICITUD DE BONIFICACIÓN DEL DIEZ POR CIENTO (10%) POR OBRAS EJECUTADAS FUERA DE LA PROVINCIA DE LIMA Y CALLAO
(DE SER EL CASO, SOLO PRESENTAR ESTA SOLICITUD EN EL ÍTEM [INCLUIR EN CASO CORRESPONDA, EN PROCEDIMIENTOS POR RELACIÓN DE ÍTEMS, CONSIGNANDO EL N° DEL ÍTEM O ÍTEMS CUYO VALOR REFERENCIAL NO SUPERA LOS NOVECIENTOS MIL SOLES (S/ 900,000.00)])**

Señores

COMITÉ DE SELECCIÓN

ADJUDICACIÓN SIMPLIFICADA N° [CONSIGNAR NOMENCLATURA DEL PROCEDIMIENTO]

Presente.-

Mediante el presente el que se suscribe, [.....], representante común del consorcio [CONSIGNAR EL NOMBRE DEL CONSORCIO], solicito la asignación de la bonificación del diez por ciento (10%) sobre el puntaje total en [CONSIGNAR EL ÍTEM O ÍTEMS, SEGÚN CORRESPONDA, EN LOS QUE SE SOLICITA LA BONIFICACIÓN] debido a que los domicilios de todos los integrantes del consorcio se encuentran ubicados en la provincia o provincias colindantes donde se ejecuta la obra.

[CONSIGNAR CIUDAD Y FECHA]

.....
**Firma, Nombres y Apellidos del representante
común del consorcio**

Importante

- Para asignar la bonificación, el comité de selección verifica el domicilio consignado de los integrantes del consorcio, en el Registro Nacional de Proveedores (RNP).
- Para que un consorcio pueda acceder a la bonificación, cada uno de sus integrantes debe cumplir con las condiciones establecidas en el literal f) del artículo 50 del Reglamento.

MUNICIPALIDAD PROVINCIAL DE SAN MIGUEL

PRIMER MIEMBRO TITULAR

MUNICIPALIDAD PROVINCIAL DE SAN MIGUEL

PRESIDENTE TITULAR

MUNICIPALIDAD PROVINCIAL DE SAN MIGUEL

SEGUNDO MIEMBRO TITULAR

ANEXO N° 9

**DECLARACIÓN JURADA
(NUMERAL 49.4 DEL ARTÍCULO 49 DEL REGLAMENTO)**

Señores

COMITÉ DE SELECCIÓN

ADJUDICACIÓN SIMPLIFICADA N° [CONSIGNAR NOMENCLATURA DEL PROCEDIMIENTO]

Presente.-

Mediante el presente el suscrito, postor y/o Representante Legal de [CONSIGNAR EN CASO DE SER PERSONA JURÍDICA], declaro que la experiencia que acredito de la empresa [CONSIGNAR LA DENOMINACIÓN DE LA PERSONA JURÍDICA] como consecuencia de una reorganización societaria, no se encuentra en el supuesto establecido en el numeral 49.4 del artículo 49 del Reglamento.

[CONSIGNAR CIUDAD Y FECHA]

.....
**Firma, Nombres y Apellidos del postor o
Representante legal, según corresponda**

Importante

A efectos de cautelar la veracidad de esta declaración, el postor puede verificar la información de la Relación de Proveedores Sancionados por el Tribunal de Contrataciones del Estado con Sanción Vigente en <http://portal.osce.gob.pe/rnp/content/relación-de-proveedores-sancionados>.

También le asiste dicha facultad al órgano encargado de las contrataciones o al órgano de la Entidad al que se le haya asignado la función de verificación de la oferta presentada por el postor ganador de la buena pro.

MUNICIPALIDAD PROVINCIAL DE SAN MIGUEL

PRIMER MIEMBRO TITULAR

MUNICIPALIDAD PROVINCIAL DE SAN MIGUEL

PRESIDENTE TITULAR

MUNICIPALIDAD PROVINCIAL DE SAN MIGUEL

SEGUNDO MIEMBRO TITULAR

ANEXO N° 10
EXPERIENCIA DEL POSTOR EN LA ESPECIALIDAD

Señores
COMITÉ DE SELECCIÓN
ADJUDICACIÓN SIMPLIFICADA N° [CONSIGNAR NOMENCLATURA DEL PROCEDIMIENTO]
Presente.-

Mediante el presente, el suscrito detalla lo siguiente como EXPERIENCIA EN OBRAS SIMILARES:

N°	CLIENTE	OBJETO DEL CONTRATO	N° CONTRATO	FECHA DEL CONTRATO ⁴³	FECHA DE RECEPCIÓN DE LA OBRA	EXPERIENCIA PROVENIENTE DE:	MONEDA	IMPORTE ⁴⁵	TIPO DE CAMBIO VENTA ⁴⁶	MONTO FACTURADO ACUMULADO ⁴⁷
1										
2										
3										
4										
5										

⁴³ Se refiere a la fecha de suscripción del contrato.

⁴⁴ Si el titular de la experiencia no es el postor, consignar si dicha experiencia corresponde a la matriz en caso que el postor sea sucursal, o fue transmitida por reorganización societaria, debiendo acompañar la documentación sustentatoria correspondiente. Al respecto, según la Opinión N° 216-2017/DTN "Considerando que la sociedad matriz y la sucursal constituyen la misma persona jurídica, la sucursal puede acreditar como suya la experiencia de su matriz". Del mismo modo, según lo previsto en la Opinión N° 010-2013/DTN, "... en una operación de reorganización societaria que comprende tanto una fusión como una escisión, la sociedad resultante podrá acreditar como suya la experiencia de la sociedad incorporada o absorbida, que se extingue producto de la fusión; asimismo, si en virtud de la escisión se transfiere un bloque patrimonial consistente en una línea de negocio completa, la sociedad resultante podrá acreditar como suya la experiencia de la sociedad escindida, correspondiente a la línea de negocio transmitida. De esta manera, la sociedad resultante podrá emplear la experiencia transmitida, como consecuencia de la reorganización societaria antes descrita, en los futuros procesos de selección en los que participe".

⁴⁵ Se refiere al monto del contrato ejecutado incluido adicionales y reducciones, de ser el caso.

⁴⁶ El tipo de cambio venta debe corresponder al publicado por la SBS correspondiente a la fecha de suscripción del contrato.

⁴⁷ Consignar en la moneda establecida para el valor referencial.

MUNICIPALIDAD PROVINCIAL DE SAN MIGUEL
PRIMER MIEMBRO TITULAR
PRESIDENTE TITULAR

MUNICIPALIDAD PROVINCIAL DE SAN MIGUEL
SEGUNDO MIEMBRO TITULAR

N°	CLIENTE	OBJETO DEL CONTRATO	N° CONTRATO	FECHA DEL CONTRATO ⁴³	FECHA DE RECEPCIÓN DE LA OBRA	EXPERIENCIA PROVENIENTE ⁴⁴ DE:	MONEDA	IMPORTE ⁴⁵	TIPO DE CAMBIO VENTA ⁴⁶	MONTO FACTURADO ACUMULADO ⁴⁷
6										
7										
8										
9										
10										
TOTAL										

[CONSIGNAR CIUDAD Y FECHA]

.....
Firma, Nombres y Apellidos del postor o
Representante legal o común, según corresponda

MUNICIPALIDAD PROVINCIAL DE SAN MIGUEL
PRIMER MIEMBRO TITULAR

MUNICIPALIDAD PROVINCIAL DE SAN MIGUEL
PRESIDENTE TITULAR

MUNICIPALIDAD PROVINCIAL DE SAN MIGUEL
SEGUNDO MIEMBRO TITULAR

Nota para la Entidad

En el caso de procedimientos por relación de ítems cuando el monto del valor referencial de algún ítem corresponda al monto establecido por la Ley de Presupuesto del Sector Público para la Adjudicación Simplificada, se incluye el siguiente anexo:

Esta nota deberá ser eliminada una vez culminada la elaboración de las bases

ANEXO N° 11

SOLICITUD DE BONIFICACIÓN DEL CINCO POR CIENTO (5%) POR TENER LA CONDICIÓN DE MICRO Y PEQUEÑA EMPRESA
ITEM [CONSIGNAR EL N° DEL ÍTEM O ÍTEMS CUYO VALOR REFERENCIAL CORRESPONDE AL MONTO ESTABLECIDO POR LA LEY DE PRESUPUESTO DEL SECTOR PÚBLICO PARA LA ADJUDICACIÓN SIMPLIFICADA]

Señores

COMITÉ DE SELECCIÓN

ADJUDICACIÓN SIMPLIFICADA N° [CONSIGNAR NOMENCLATURA DEL PROCEDIMIENTO]

Presente.-

Mediante el presente el suscrito, postor y/o Representante legal de [CONSIGNAR EN CASO DE SER PERSONA JURÍDICA], solicito la asignación de la bonificación del cinco por ciento (5%) sobre el puntaje total obtenido, debido a que mi representada cuenta con la condición de micro y pequeña empresa.

[CONSIGNAR CIUDAD Y FECHA]

.....
Firma, Nombres y Apellidos del postor o Representante legal o común, según corresponda

Importante

- Para asignar la bonificación, el comité de selección verifica la página web del Ministerio de Trabajo y Promoción del Empleo en la sección consulta de empresas acreditadas en el REMYPE en el link <http://www2.trabajo.gob.pe/servicios-en-linea-2-2/>.
- Para que un consorcio pueda acceder a la bonificación, cada uno de sus integrantes debe cumplir con la condición de micro y pequeña empresa.



MUNICIPALIDAD PROVINCIAL DE SAN MIGUEL

PRIMER MIEMBRO TITULAR



MUNICIPALIDAD PROVINCIAL DE SAN MIGUEL

PRESIDENTE TITULAR



MUNICIPALIDAD PROVINCIAL DE SAN MIGUEL

SEGUNDO MIEMBRO TITULAR

ANEXO N° 12

**AUTORIZACIÓN DE NOTIFICACIÓN DE LA DECISIÓN DE LA ENTIDAD SOBRE LA
SOLICITUD DE AMPLIACIÓN DE PLAZO MEDIANTE MEDIOS ELECTRÓNICOS DE
COMUNICACIÓN**

(DOCUMENTO A PRESENTAR EN EL PERFECCIONAMIENTO DEL CONTRATO)

Señores

COMITÉ DE SELECCIÓN

ADJUDICACIÓN SIMPLICADA N° [CONSIGNAR NOMENCLATURA DEL PROCEDIMIENTO]

Presente.-

El que se suscribe, [.....], postor adjudicado y/o Representante Legal de [CONSIGNAR EN CASO DE SER PERSONA JURÍDICA], identificado con [CONSIGNAR TIPO DE DOCUMENTO DE IDENTIDAD] N° [CONSIGNAR NÚMERO DE DOCUMENTO DE IDENTIDAD], autorizo que durante la ejecución del contrato se me notifique al correo electrónico [INDICAR EL CORREO ELECTRÓNICO] lo siguiente:

✓ Notificación de la decisión de la Entidad respecto a la solicitud de ampliación de plazo.

[CONSIGNAR CIUDAD Y FECHA]

.....
**Firma, Nombres y Apellidos del postor o
Representante legal o común, según
corresponda**

Importante

La notificación de la decisión de la Entidad respecto a la solicitud de ampliación de plazo se efectúa por medios electrónicos de comunicación, siempre que se cuente con la autorización correspondiente y sea posible obtener un acuse de recibo a través del mecanismo utilizado.

MUNICIPALIDAD PROVINCIAL DE SAN MIGUEL

PRIMER MIEMBRO TITULAR

MUNICIPALIDAD PROVINCIAL DE SAN MIGUEL

PRESIDENTE TITULAR

MUNICIPALIDAD PROVINCIAL DE SAN MIGUEL

SEGUNDO MIEMBRO TITULAR