

BASES ESTÁNDAR DE ADJUDICACIÓN SIMPLIFICADA PARA LA CONTRATACIÓN DE SERVICIOS EN GENERAL

Aprobado mediante Directiva N°001-2019-OSCE/CD



SUB DIRECCIÓN DE NORMATIVIDAD – DIRECCIÓN TÉCNICO NORMATIVA
ORGANISMO SUPERVISOR DE LAS CONTRATACIONES DEL ESTADO - OSCE

SIMBOLOGÍA UTILIZADA:

N°	Símbolo	Descripción
1	[ABC] / [.....]	La información solicitada dentro de los corchetes sombreados debe ser completada por la Entidad durante la elaboración de las bases.
2	[ABC] / [.....]	Es una indicación, o información que deberá ser completada por la Entidad con posterioridad al otorgamiento de la buena pro para el caso específico de la elaboración de la PROFORMA DEL CONTRATO; o por los proveedores, en el caso de los ANEXOS de la oferta.
3	<div>Importante</div> <ul style="list-style-type: none"> • Abc 	Se refiere a consideraciones importantes a tener en cuenta por el órgano encargado de las contrataciones o comité de selección, según corresponda y por los proveedores.
4	<div>Advertencia</div> <ul style="list-style-type: none"> • Abc 	Se refiere a advertencias a tener en cuenta por el órgano encargado de las contrataciones o comité de selección, según corresponda y por los proveedores.
5	<div>Importante para la Entidad</div> <ul style="list-style-type: none"> • Xyz 	Se refiere a consideraciones importantes a tener en cuenta por el órgano encargado de las contrataciones o comité de selección, según corresponda y deben ser eliminadas una vez culminada la elaboración de las bases.

CARACTERÍSTICAS DEL DOCUMENTO:

Las bases estándar deben ser elaboradas en formato WORD, y deben tener las siguientes características:

N°	Características	Parámetros
1	Márgenes	Superior : 2.5 cm Inferior: 2.5 cm Izquierda: 2.5 cm Derecha: 2.5 cm
2	Fuente	Arial
3	Estilo de Fuente	Normal: Para el contenido en general Cursiva: Para el encabezado y pie de página Para las Consideraciones importantes (Ítem 3 del cuadro anterior)
4	Color de Fuente	Automático: Para el contenido en general Azul : Para las Consideraciones importantes (Ítem 3 del cuadro anterior)
5	Tamaño de Letra	16 : Para las dos primeras hojas de las Secciones General y Específica 11 : Para el nombre de los Capítulos. 10 : Para el cuerpo del documento en general 9 : Para el encabezado y pie de página Para el contenido de los cuadros, pudiendo variar, según la necesidad 8 : Para las Notas al pie
6	Alineación	Justificada: Para el contenido en general y notas al pie. Centrada : Para la primera página, los títulos de las Secciones y nombres de los Capítulos)
7	Interlineado	Sencillo
8	Espaciado	Anterior : 0 Posterior : 0
9	Subrayado	Para los nombres de las Secciones y para resaltar o hacer hincapié en algún concepto

INSTRUCCIONES DE USO:

- Una vez registrada la información solicitada dentro de los corchetes sombreados en gris, el texto deberá quedar en letra tamaño 10, con estilo normal, sin formato de negrita y sin sombreado.
- La nota **IMPORTANTE** no puede ser modificada ni eliminada en la Sección General. En el caso de la Sección Específica debe seguirse la instrucción que se indica en dicha nota.

Elaboradas en enero de 2019

Modificadas en marzo, junio y diciembre de 2019, julio 2020, julio y diciembre 2021, junio y octubre de 2022



BASES ESTÁNDAR DE ADJUDICACIÓN SIMPLIFICADA PARA LA CONTRATACIÓN DE SERVICIOS EN GENERAL

ADJUDICACIÓN SIMPLIFICADA N° 207-2023-GRA- SEDECENTRAL/OEC

[PRIMERA CONVOCATORIA]

CONTRATACION DEL SERVICIO DE CARPINTERIA METALICA SEGÚN DISEÑO A TODO COSTO PARA LA OBRA: MEJORAMIENTO DE LA PRESTACION DE SERVICIOS EDUCATIVOS DEL NIVEL PRIMARIA, SECUNDARIA Y ALTERNATIVA DE LA I.E MIRTHA JERI DE AÑAÑOS, DISTRITO DE SAN MIGUEL, LA MAR, AYACUCHO

DEBER DE COLABORACIÓN

La Entidad y todo proveedor que se someta a las presentes Bases, sea como participante, postor y/o contratista, deben conducir su actuación conforme a los principios previstos en la Ley de Contrataciones del Estado.

En este contexto, se encuentran obligados a prestar su colaboración al OSCE y a la Secretaría Técnica de la Comisión de Defensa de la Libre Competencia del INDECOPI, en todo momento según corresponda a sus competencias, a fin de comunicar presuntos casos de fraude, colusión y corrupción por parte de los funcionarios y servidores de la Entidad, así como los proveedores y demás actores que participan en el proceso de contratación.

De igual forma, deben poner en conocimiento del OSCE y a la Secretaría Técnica de la Comisión de Defensa de la Libre Competencia del INDECOPI los indicios de conductas anticompetitivas que se presenten durante el proceso de contratación, en los términos del Decreto Legislativo N° 1034, "Ley de Represión de Conductas Anticompetitivas", o norma que la sustituya, así como las demás normas de la materia.

La Entidad y todo proveedor que se someta a las presentes Bases, sea como participante, postor y/o contratista del proceso de contratación deben permitir al OSCE o a la Secretaría Técnica de la Comisión de Defensa de la Libre Competencia del INDECOPI el acceso a la información referida a las contrataciones del Estado que sea requerida, prestar testimonio o absolución de posiciones que se requieran, entre otras formas de colaboración.

SECCIÓN GENERAL

DISPOSICIONES COMUNES DEL PROCEDIMIENTO DE SELECCIÓN

(ESTA SECCIÓN NO DEBE SER MODIFICADA EN NINGÚN EXTREMO, BAJO SANCIÓN DE NULIDAD)

CAPÍTULO I ETAPAS DEL PROCEDIMIENTO DE SELECCIÓN

1.1. REFERENCIAS

Cuando en el presente documento se mencione la palabra Ley, se entiende que se está haciendo referencia a la Ley N° 30225, Ley de Contrataciones del Estado, y cuando se mencione la palabra Reglamento, se entiende que se está haciendo referencia al Reglamento de la Ley de Contrataciones del Estado aprobado por Decreto Supremo N° 344-2018-EF.

Las referidas normas incluyen sus respectivas modificaciones, de ser el caso.

1.2. CONVOCATORIA

Se realiza a través de su publicación en el SEACE de conformidad con lo señalado en el artículo 54 del Reglamento, en la fecha señalada en el calendario del procedimiento de selección, debiendo adjuntar las bases y resumen ejecutivo.

1.3. REGISTRO DE PARTICIPANTES

El registro de participantes se realiza conforme al artículo 55 del Reglamento. En el caso de un consorcio, basta que se registre uno (1) de sus integrantes.

Importante

- *Para registrarse como participante en un procedimiento de selección convocado por las Entidades del Estado Peruano, es necesario que los proveedores cuenten con inscripción vigente y estar habilitados ante el Registro Nacional de Proveedores (RNP) que administra el Organismo Supervisor de las Contrataciones del Estado (OSCE). Para obtener mayor información, se puede ingresar a la siguiente dirección electrónica: www.rnp.gob.pe.*
- *Los proveedores que deseen registrar su participación deben ingresar al SEACE utilizando su Certificado SEACE (usuario y contraseña). Asimismo, deben observar las instrucciones señaladas en el documento de orientación “Guía para el registro de participantes electrónico” publicado en <https://www2.seace.gob.pe/>.*
- *En caso los proveedores no cuenten con inscripción vigente en el RNP y/o se encuentren inhabilitados o suspendidos para ser participantes, postores y/o contratistas, el SEACE restringirá su registro, quedando a potestad de estos intentar nuevamente registrar su participación en el procedimiento de selección en cualquier otro momento, dentro del plazo establecido para dicha etapa, siempre que haya obtenido la vigencia de su inscripción o quedado sin efecto la sanción que le impuso el Tribunal de Contrataciones del Estado.*

1.4. FORMULACIÓN DE CONSULTAS Y OBSERVACIONES A LAS BASES

La formulación de consultas y observaciones a las bases se efectúa de conformidad con lo establecido en los numerales 72.1 y 72.2 del artículo 72 del Reglamento, así como el literal a) del artículo 89 del Reglamento.

Importante

No pueden formularse consultas ni observaciones respecto del contenido de una ficha de homologación aprobada. Las consultas y observaciones que se formulen sobre el particular, se tienen como no presentadas.

1.5. ABSOLUCIÓN DE CONSULTAS, OBSERVACIONES E INTEGRACIÓN DE BASES

La absolución de consultas, observaciones e integración de las bases se realizan conforme a las disposiciones previstas en el numeral 72.4 del artículo 72 del Reglamento y el literal a) del artículo 89 del Reglamento.

Importante

- *No se absolverán consultas y observaciones a las bases que se presenten en forma física.*
- *Cuando exista divergencia entre lo indicado en el pliego de absolución de consultas y observaciones y la integración de bases, prevalece lo absuelto en el referido pliego; sin perjuicio, del deslinde de responsabilidades correspondiente.*

1.6. FORMA DE PRESENTACIÓN DE OFERTAS

Las ofertas se presentan conforme lo establecido en el artículo 59 y en el artículo 90 del Reglamento.

Las declaraciones juradas, formatos o formularios previstos en las bases que conforman la oferta deben estar debidamente firmados por el postor (firma manuscrita o digital, según la Ley N° 27269, Ley de Firmas y Certificados Digitales¹). Los demás documentos deben ser visados por el postor. En el caso de persona jurídica, por su representante legal, apoderado o mandatario designado para dicho fin y, en el caso de persona natural, por este o su apoderado. No se acepta el pegado de la imagen de una firma o visto. Las ofertas se presentan foliadas.

Importante

- *Los formularios electrónicos que se encuentran en el SEACE y que los proveedores deben llenar para presentar sus ofertas, tienen carácter de declaración jurada.*
- *En caso la información contenida en los documentos escaneados que conforman la oferta no coincida con lo declarado a través del SEACE, prevalece la información declarada en los documentos escaneados.*
- *No se tomarán en cuenta las ofertas que se presenten en físico a la Entidad.*

1.7. PRESENTACIÓN Y APERTURA DE OFERTAS

El participante presentará su oferta de manera electrónica a través del SEACE, desde las 00:01 horas hasta las 23:59 horas del día establecido para el efecto en el cronograma del procedimiento; adjuntando el archivo digitalizado que contenga los documentos que conforman la oferta de acuerdo a lo requerido en las bases.

El participante debe verificar antes de su envío, bajo su responsabilidad, que el archivo pueda ser descargado y su contenido sea legible.

Importante

Los integrantes de un consorcio no pueden presentar ofertas individuales ni conformar más de un consorcio en un procedimiento de selección, o en un determinado ítem cuando se trate de procedimientos de selección según relación de ítems.

¹ Para mayor información sobre la normativa de firmas y certificados digitales ingresar a: <https://www.indecopi.gob.pe/web/firmas-digitales/firmar-y-certificados-digitales>

En la apertura electrónica de la oferta, el órgano encargado de las contrataciones o el comité de selección, según corresponda, verifica la presentación de lo exigido en la sección específica de las bases de conformidad con el numeral 73.2 del artículo 73 del Reglamento y determina si las ofertas responden a las características y/o requisitos y condiciones de los Términos de Referencia, detallados en la sección específica de las bases. De no cumplir con lo requerido, la oferta se considera no admitida.

1.8. EVALUACIÓN DE LAS OFERTAS

La evaluación de las ofertas se realiza conforme a lo establecido en el numeral 74.1 y el literal a) del numeral 74.2 del artículo 74 del Reglamento.

En el supuesto de que dos (2) o más ofertas empaten, la determinación del orden de prelación de las ofertas empatadas se efectúa siguiendo estrictamente el orden establecido en el numeral 91.1 del artículo 91 del Reglamento.

El desempate mediante sorteo se realiza de manera electrónica a través del SEACE.

Importante

En el caso de contratación de servicios en general que se presten fuera de la provincia de Lima y Callao, cuyo valor estimado no supere los doscientos mil Soles (S/ 200,000.00), a solicitud del postor se asigna una bonificación equivalente al diez por ciento (10%) sobre el puntaje total obtenido por los postores con domicilio en la provincia donde prestará el servicio, o en las provincias colindantes, sean o no pertenecientes al mismo departamento o región. El domicilio es el consignado en la constancia de inscripción ante el RNP². Lo mismo aplica en el caso de procedimientos de selección por relación de ítems, cuando algún ítem no supera el monto señalado anteriormente.

1.9. CALIFICACIÓN DE OFERTAS

La calificación de las ofertas se realiza conforme a lo establecido en los numerales 75.1 y 75.2 del artículo 75 del Reglamento.

1.10. SUBSANACIÓN DE LAS OFERTAS

La subsanación de las ofertas se sujeta a lo establecido en el artículo 60 del Reglamento. El plazo que se otorgue para la subsanación no puede ser inferior a un (1) día hábil

La solicitud de subsanación se realiza de manera electrónica a través del SEACE y será remitida al correo electrónico consignado por el postor al momento de realizar su inscripción en el RNP, siendo su responsabilidad el permanente seguimiento de las notificaciones a dicho correo. La notificación de la solicitud se entiende efectuada el día de su envío al correo electrónico.

La presentación de las subsanaciones se realiza a través del SEACE. No se tomará en cuenta la subsanación que se presente en físico a la Entidad.

1.11. RECHAZO DE LAS OFERTAS

Previo al otorgamiento de la buena pro, el órgano encargado de las contrataciones o el comité de selección, según corresponda, revisa las ofertas económicas que cumplen los requisitos de calificación, de conformidad con lo establecido para el rechazo de ofertas, previsto en el artículo 68 del Reglamento, de ser el caso.

² La constancia de inscripción electrónica se visualizará en el portal web del Registro Nacional de Proveedores: www.rnp.gob.pe

De rechazarse alguna de las ofertas calificadas, el órgano encargado de las contrataciones o el comité de selección, según corresponda, revisa el cumplimiento de los requisitos de calificación de los postores que siguen en el orden de prelación, en caso las hubiere.

1.12. OTORGAMIENTO DE LA BUENA PRO

Definida la oferta ganadora, el órgano encargado de las contrataciones o el comité de selección, según corresponda, otorga la buena pro mediante su publicación en el SEACE, incluyendo el cuadro comparativo y las actas debidamente motivadas de los resultados de la admisión, no admisión, evaluación, calificación, descalificación, rechazo y el otorgamiento de la buena pro.

1.13. CONSENTIMIENTO DE LA BUENA PRO

Cuando se hayan presentado dos (2) o más ofertas, el consentimiento de la buena pro se produce a los cinco (5) días hábiles siguientes de la notificación de su otorgamiento, sin que los postores hayan ejercido el derecho de interponer el recurso de apelación.

En caso que se haya presentado una sola oferta, el consentimiento de la buena pro se produce el mismo día de la notificación de su otorgamiento.

El consentimiento del otorgamiento de la buena pro se publica en el SEACE al día hábil siguiente de producido.

Importante

Una vez consentido el otorgamiento de la buena pro, el órgano encargado de las contrataciones o el órgano de la Entidad al que se haya asignado tal función realiza la verificación de la oferta presentada por el postor ganador de la buena pro conforme lo establecido en el numeral 64.6 del artículo 64 del Reglamento.

CAPÍTULO II

SOLUCIÓN DE CONTROVERSIAS DURANTE EL PROCEDIMIENTO DE SELECCIÓN

2.1. RECURSO DE APELACIÓN

A través del recurso de apelación se pueden impugnar los actos dictados durante el desarrollo del procedimiento de selección hasta antes del perfeccionamiento del contrato.

El recurso de apelación se presenta ante la Entidad convocante, y es conocido y resuelto por su Titular, cuando el valor estimado sea igual o menor a cincuenta (50) UIT. Cuando el valor estimado sea mayor a dicho monto, el recurso de apelación se presenta ante y es resuelto por el Tribunal de Contrataciones del Estado.

En los procedimientos de selección según relación de ítems, el valor estimado total del procedimiento determina ante quién se presenta el recurso de apelación.

Los actos que declaren la nulidad de oficio, la cancelación del procedimiento de selección y otros actos emitidos por el Titular de la Entidad que afecten la continuidad de este, se impugnan ante el Tribunal de Contrataciones del Estado.

Importante

- *Una vez otorgada la buena pro, el órgano encargado de las contrataciones o el comité de selección, según corresponda, está en la obligación de permitir el acceso de los participantes y postores al expediente de contratación, salvo la información calificada como secreta, confidencial o reservada por la normativa de la materia, a más tardar dentro del día siguiente de haberse solicitado por escrito.*

Luego de otorgada la buena pro no se da a conocer las ofertas cuyos requisitos de calificación no fueron analizados y revisados por el órgano encargado de las contrataciones o el comité de selección, según corresponda.

- *A efectos de recoger la información de su interés, los postores pueden valerse de distintos medios, tales como: (i) la lectura y/o toma de apuntes, (ii) la captura y almacenamiento de imágenes, e incluso (iii) pueden solicitar copia de la documentación obrante en el expediente, siendo que, en este último caso, la Entidad deberá entregar dicha documentación en el menor tiempo posible, previo pago por tal concepto.*
- *El recurso de apelación se presenta ante la Mesa de Partes del Tribunal o ante las oficinas desconcentradas del OSCE, o en la Unidad de Trámite Documentario de la Entidad, según corresponda.*

2.2. PLAZOS DE INTERPOSICIÓN DEL RECURSO DE APELACIÓN

La apelación contra el otorgamiento de la buena pro o contra los actos dictados con anterioridad a ella se interpone dentro de los cinco (5) días hábiles siguientes de haberse notificado el otorgamiento de la buena pro.

La apelación contra los actos dictados con posterioridad al otorgamiento de la buena pro, contra la declaración de nulidad, cancelación y declaratoria de desierto del procedimiento, se interpone dentro de los cinco (5) días hábiles siguientes de haberse tomado conocimiento del acto que se desea impugnar.

CAPÍTULO III DEL CONTRATO

3.1. PERFECCIONAMIENTO DEL CONTRATO

Los plazos y el procedimiento para perfeccionar el contrato se realiza conforme a lo indicado en el artículo 141 del Reglamento.

El contrato se perfecciona con la suscripción del documento que lo contiene, salvo en los contratos cuyo monto del valor estimado no supere los doscientos mil Soles (S/ 200,000.00), en los que se puede perfeccionar con la recepción de la orden de servicios, conforme a lo previsto en la sección específica de las bases.

En el caso de procedimientos de selección por relación de ítems, se puede perfeccionar el contrato con la suscripción del documento o con la recepción de una orden de servicios, cuando el valor estimado del ítem corresponda al parámetro establecido en el párrafo anterior.

Importante

El órgano encargado de las contrataciones o el comité de selección, según corresponda, debe consignar en la sección específica de las bases la forma en que se perfeccionará el contrato, sea con la suscripción del contrato o la recepción de la orden de servicios. En caso la Entidad perfeccione el contrato con la recepción de la orden de servicios no debe incluir la proforma del contrato establecida en el Capítulo V de la sección específica de las bases.

Para perfeccionar el contrato, el postor ganador de la buena pro debe presentar los documentos señalados en el artículo 139 del Reglamento y los previstos en la sección específica de las bases.

3.2. GARANTÍAS

Las garantías que deben otorgar los postores y/o contratistas, según corresponda, son las de fiel cumplimiento del contrato y por los adelantos.

3.2.1. GARANTÍA DE FIEL CUMPLIMIENTO

Como requisito indispensable para perfeccionar el contrato, el postor ganador debe entregar a la Entidad la garantía de fiel cumplimiento del mismo por una suma equivalente al diez por ciento (10%) del monto del contrato original. Esta se mantiene vigente hasta la conformidad de la recepción de la prestación a cargo del contratista.

3.2.2. GARANTÍA DE FIEL CUMPLIMIENTO POR PRESTACIONES ACCESORIAS

En las contrataciones que conllevan la ejecución de prestaciones accesorias, tales como mantenimiento, reparación o actividades afines, se otorga una garantía adicional por una suma equivalente al diez por ciento (10%) del monto del contrato de la prestación accesoria, la misma que debe ser renovada periódicamente hasta el cumplimiento total de las obligaciones garantizadas.

Importante

- *En los contratos cuyos montos sean iguales o menores a doscientos mil Soles (S/ 200,000.00), no corresponde presentar garantía de fiel cumplimiento de contrato ni garantía de fiel cumplimiento por prestaciones accesorias. Dicha excepción también aplica a los contratos derivados de procedimientos de selección por relación de ítems, cuando el monto del ítem adjudicado o la sumatoria de los montos de los ítems adjudicados no superen el monto señalado anteriormente, conforme a lo dispuesto en el literal a) del artículo 152 del Reglamento.*
- *En los contratos periódicos de prestación de servicios en general que celebren las Entidades con las micro y pequeñas empresas, estas últimas pueden otorgar como garantía de fiel cumplimiento el diez por ciento (10%) del monto del contrato, porcentaje que es retenido por la Entidad durante la primera mitad del número total de pagos a realizarse, de forma prorrateada en cada pago, con cargo a ser devuelto a la finalización del mismo, conforme lo establecen los numerales 149.4 y 149.5 del artículo 149 del Reglamento y el numeral 151.2 del artículo 151 del Reglamento.*

3.2.3. GARANTÍA POR ADELANTO

En caso se haya previsto en la sección específica de las bases la entrega de adelantos, el contratista debe presentar una garantía emitida por idéntico monto conforme a lo estipulado en el artículo 153 del Reglamento.

3.3. REQUISITOS DE LAS GARANTÍAS

Las garantías que se presenten deben ser incondicionales, solidarias, irrevocables y de realización automática en el país, al solo requerimiento de la Entidad. Asimismo, deben ser emitidas por empresas que se encuentren bajo la supervisión directa de la Superintendencia de Banca, Seguros y Administradoras Privadas de Fondos de Pensiones y que cuenten con clasificación de riesgo B o superior. Asimismo, deben estar autorizadas para emitir garantías; o estar consideradas en la última lista de bancos extranjeros de primera categoría que periódicamente publica el Banco Central de Reserva del Perú.

Importante

Corresponde a la Entidad verificar que las garantías presentadas por el postor ganador de la buena pro y/o contratista cumplan con los requisitos y condiciones necesarios para su aceptación y eventual ejecución, sin perjuicio de la determinación de las responsabilidades funcionales que correspondan.

Advertencia

Los funcionarios de las Entidades no deben aceptar garantías emitidas bajo condiciones distintas a las establecidas en el presente numeral, debiendo tener en cuenta lo siguiente:

- 1. La clasificadora de riesgo que asigna la clasificación a la empresa que emite la garantía debe encontrarse listada en el portal web de la SBS (<http://www.sbs.gob.pe/sistema-financiero/clasificadoras-de-riesgo>).*
- 2. Se debe identificar en la página web de la clasificadora de riesgo respectiva, cuál es la clasificación vigente de la empresa que emite la garantía, considerando la vigencia a la fecha de emisión de la garantía.*
- 3. Para fines de lo establecido en el artículo 148 del Reglamento, la clasificación de riesgo B, incluye las clasificaciones B+ y B.*
- 4. Si la empresa que otorga la garantía cuenta con más de una clasificación de riesgo emitida por distintas empresas listadas en el portal web de la SBS, bastará que en una de ellas cumpla con la clasificación mínima establecida en el Reglamento.*

En caso exista alguna duda sobre la clasificación de riesgo asignada a la empresa emisora de la garantía, se deberá consultar a la clasificadora de riesgos respectiva.

De otro lado, además de cumplir con el requisito referido a la clasificación de riesgo, a efectos de verificar si la empresa emisora se encuentra autorizada por la SBS para emitir garantías, debe revisarse el portal web de dicha Entidad (<http://www.sbs.gob.pe/sistema-financiero/relacion-de-empresas-que-se-encuentran-autorizadas-a-emitar-cartas-fianza>).

Los funcionarios competentes deben verificar la autenticidad de la garantía a través de los mecanismos establecidos (consulta web, teléfono u otros) por la empresa emisora.

3.4. EJECUCIÓN DE GARANTÍAS

La Entidad puede solicitar la ejecución de las garantías conforme a los supuestos contemplados en el artículo 155 del Reglamento.

3.5. ADELANTOS

La Entidad puede entregar adelantos directos al contratista, los que en ningún caso exceden en conjunto del treinta por ciento (30%) del monto del contrato original, siempre que ello haya sido previsto en la sección específica de las bases.

3.6. PENALIDADES

3.6.1. PENALIDAD POR MORA EN LA EJECUCIÓN DE LA PRESTACIÓN

En caso de retraso injustificado del contratista en la ejecución de las prestaciones objeto del contrato, la Entidad le aplica automáticamente una penalidad por mora por cada día de atraso, de conformidad con el artículo 162 del Reglamento.

3.6.2. OTRAS PENALIDADES

La Entidad puede establecer penalidades distintas a la mencionada en el numeral precedente, según lo previsto en el artículo 163 del Reglamento y lo indicado en la sección específica de las bases.

Estos dos tipos de penalidades se calculan en forma independiente y pueden alcanzar cada una un monto máximo equivalente al diez por ciento (10%) del monto del contrato vigente, o de ser el caso, del ítem que debió ejecutarse.

3.7. INCUMPLIMIENTO DEL CONTRATO

Las causales para la resolución del contrato, serán aplicadas de conformidad con el artículo 36 de la Ley y 164 del Reglamento.

3.8. PAGOS

El pago se realiza después de ejecutada la respectiva prestación, pudiendo contemplarse pagos a cuenta, según la forma establecida en la sección específica de las bases o en el contrato.

La Entidad paga las contraprestaciones pactadas a favor del contratista dentro de los diez (10) días calendario siguientes de otorgada la conformidad de los servicios, siempre que se verifiquen las condiciones establecidas en el contrato para ello, bajo responsabilidad del funcionario competente.

La conformidad se emite en un plazo máximo de siete (7) días de producida la recepción salvo que se requiera efectuar pruebas que permitan verificar el cumplimiento de la obligación, en cuyo caso la conformidad se emite en un plazo máximo de quince (15) días, bajo responsabilidad del funcionario que debe emitir la conformidad.

En el caso que se haya suscrito contrato con un consorcio, el pago se realizará de acuerdo a lo que se indique en el contrato de consorcio.

Advertencia

<i>En caso de retraso en los pagos a cuenta o pago final por parte de la Entidad, salvo que se deba a caso fortuito o fuerza mayor, esta reconoce al contratista los intereses legales correspondientes, de conformidad con el artículo 39 de la Ley y 171 del Reglamento, debiendo repetir contra los responsables de la demora injustificada.</i>

3.9. DISPOSICIONES FINALES

Todos los demás aspectos del presente procedimiento no contemplados en las bases se regirán supletoriamente por la Ley y su Reglamento, así como por las disposiciones legales vigentes.

SECCIÓN ESPECÍFICA

CONDICIONES ESPECIALES DEL PROCEDIMIENTO DE SELECCIÓN

(EN ESTA SECCIÓN LA ENTIDAD DEBERÁ COMPLETAR LA INFORMACIÓN EXIGIDA, DE ACUERDO A LAS INSTRUCCIONES INDICADAS)

CAPÍTULO I GENERALIDADES

1.1. ENTIDAD CONVOCANTE

Nombre : Gobierno Regional de Ayacucho – Sede Central.
RUC N° : 20452393493
Domicilio legal : Jr. Callao N°122-Ayacucho-Huamanga-Ayacucho.
Teléfono: : 066 – 289505
Correo electrónico: : abastecimiento@regionayacucho.gob.pe

1.2. OBJETO DE LA CONVOCATORIA

El presente procedimiento de selección tiene por objeto la CONTRATACION DEL SERVICIO DE CARPINTERIA METALICA SEGÚN DISEÑO A TODO COSTO PARA LA OBRA: MEJORAMIENTO DE LA PRESTACION DE SERVICIOS EDUCATIVOS DEL NIVEL PRIMARIA, SECUNDARIA Y ALTERNATIVA DE LA I.E MIRTHA JERI DE AÑÃOS, DISTRITO DE SAN MIGUEL, LA MAR, AYACUCHO.

1.3. EXPEDIENTE DE CONTRATACIÓN

El expediente de contratación fue aprobado mediante FORMATO N° 02 el 31/10/2023.

1.4. FUENTE DE FINANCIAMIENTO

RECURSOS ORDINARIOS

Importante

La fuente de financiamiento debe corresponder a aquella prevista en la Ley de Equilibrio Financiero del Presupuesto del Sector Público del año fiscal en el cual se convoca el procedimiento de selección.

1.5. SISTEMA DE CONTRATACIÓN

El presente procedimiento se rige por el sistema de SUMA ALZADA, de acuerdo con lo establecido en el expediente de contratación respectivo.

1.6. DISTRIBUCIÓN DE LA BUENA PRO

NO CORRESPONDE

1.7. ALCANCES DEL REQUERIMIENTO

El alcance de la prestación está definido en el Capítulo III de la presente sección de las bases.

1.8. PLAZO DE PRESTACIÓN DEL SERVICIO

Los servicios materia de la presente convocatoria se prestarán en el plazo de **CUARENTA Y CINCO (45) DIAS CALENDARIO**, en concordancia con lo establecido en el expediente de contratación.

1.9. COSTO DE REPRODUCCIÓN Y ENTREGA DE BASES

Los participantes registrados tienen el derecho de solicitar un ejemplar de las bases, para cuyo

efecto deben cancelar S/ 0.10 (10/100 Soles) por cada copia simple tamaño A4 de acuerdo al TUPA de la institución en la Oficina de Abastecimiento y Patrimonio Fiscal (Jr. Callao 122 3er. Piso - Ayacucho).

Importante

El costo de entrega de un ejemplar de las bases no puede exceder el costo de su reproducción.

1.10. BASE LEGAL

- ✓ Ley N° 31638, Ley de Presupuesto del Sector Público para el año fiscal 2023.
- ✓ Ley N° 31639, Ley de Equilibrio Financiero del Presupuesto sector público para el año fiscal 2023.
- ✓ Ley N° 31640, Ley de Endeudamiento del sector público para el año fiscal 2023.
- ✓ Ley N° 30225, Ley de Contrataciones del Estado y modificatorias
- ✓ Decreto Supremo N° 082-2019-EF, Texto Único Ordenado de la Ley N° 30225.
- ✓ Decreto Supremo N° 344-2018-EF, que aprueba el Reglamento de la Ley N° 30225 y modificatorias.
- ✓ Decreto Supremo N° 162-2021-EF Directivas del OSCE.
- ✓ Ley N° 27806, Ley de Transparencia y de Acceso a la Información Pública.
- ✓ Decreto Supremo N° 008-2008-TR, Reglamento de la Ley MYPE.
- ✓ Decreto Supremo N° 304-2012-EF, TUO de la Ley General del Sistema Nacional del Presupuesto.
- ✓ Decreto Supremo N° 013-2013-PRODUCE - Texto Único Ordenado de la Ley de Impulso al Desarrollo Productivo y al Crecimiento Empresarial.
- ✓ Decreto Supremo N° 006-2017-JUS, TUO de la Ley N° 27444 – Ley del Procedimiento Administrativo General.
- ✓ Código Civil.

Las referidas normas incluyen sus respectivas modificaciones, de ser el caso.

CAPÍTULO II DEL PROCEDIMIENTO DE SELECCIÓN

2.1. CALENDARIO DEL PROCEDIMIENTO DE SELECCIÓN

Según el cronograma de la ficha de selección de la convocatoria publicada en el SEACE.

Importante

De conformidad con la vigesimosegunda Disposición Complementaria Final del Reglamento, en caso la Entidad (Ministerios y sus organismos públicos, programas o proyectos adscritos) haya difundido el requerimiento a través del SEACE siguiendo el procedimiento establecido en dicha disposición, no procede formular consultas u observaciones al requerimiento.

2.2. CONTENIDO DE LAS OFERTAS

La oferta contendrá, además de un índice de documentos³, la siguiente documentación:

2.2.1. Documentación de presentación obligatoria

2.2.1.1. Documentos para la admisión de la oferta

- a) Declaración jurada de datos del postor. **(Anexo N° 1)**
- b) Documento que acredite la representación de quien suscribe la oferta.

En caso de persona jurídica, copia del certificado de vigencia de poder del representante legal, apoderado o mandatario designado para tal efecto.

En caso de persona natural, copia del documento nacional de identidad o documento análogo, o del certificado de vigencia de poder otorgado por persona natural, del apoderado o mandatario, según corresponda.

En el caso de consorcios, este documento debe ser presentado por cada uno de los integrantes del consorcio que suscriba la promesa de consorcio, según corresponda.

Advertencia

De acuerdo con el artículo 4 del Decreto Legislativo N° 1246, las Entidades están prohibidas de exigir a los administrados o usuarios la información que puedan obtener directamente mediante la interoperabilidad a que se refieren los artículos 2 y 3 de dicho Decreto Legislativo. En esa medida, si la Entidad es usuaria de la Plataforma de Interoperabilidad del Estado – PIDE⁴ y siempre que el servicio web se encuentre activo en el Catálogo de Servicios de dicha plataforma, no corresponderá exigir el certificado de vigencia de poder y/o documento nacional de identidad.

- c) Declaración jurada de acuerdo con el literal b) del artículo 52 del Reglamento **(Anexo N°2)**
- d) Declaración jurada de cumplimiento de los Términos de Referencia contenidos en el numeral 3.1 del Capítulo III de la presente sección. **(Anexo N° 3)**
- e) Declaración jurada de plazo de prestación del servicio. **(Anexo N° 4)⁵**

³ La omisión del índice no determina la no admisión de la oferta.

⁴ Para mayor información de las Entidades usuarias y del Catálogo de Servicios de la Plataforma de Interoperabilidad del Estado – PIDE ingresar al siguiente enlace <https://www.gobiernodigital.gob.pe/interoperabilidad/>

⁵ En caso de considerar como factor de evaluación la mejora del plazo de prestación del servicio, el plazo ofertado en dicho anexo servirá también para acreditar este factor.

- f) Promesa de consorcio con firmas legalizadas, de ser el caso, en la que se consigne los integrantes, el representante común, el domicilio común y las obligaciones a las que se compromete cada uno de los integrantes del consorcio así como el porcentaje equivalente a dichas obligaciones. (**Anexo N° 5**)

- g) El precio de la oferta en SOLES. Adjuntar obligatoriamente el **Anexo N° 6**.

El precio total de la oferta y los subtotales que lo componen son expresados con dos (2) decimales. Los precios unitarios pueden ser expresados con más de dos (2) decimales.

Importante

- *El órgano encargado de las contrataciones o el comité de selección, según corresponda, verifica la presentación de los documentos requeridos. De no cumplir con lo requerido, la oferta se considera no admitida.*
- *En caso de requerir estructura de costos o análisis de precios, esta se presenta para el perfeccionamiento del contrato.*

2.2.1.2. Documentos para acreditar los requisitos de calificación

Incorporar en la oferta los documentos que acreditan los “**Requisitos de Calificación**” que se detallan en el numeral 3.2 del Capítulo III de la presente sección de las bases.

2.2.2. Documentación de presentación facultativa:

- a) En el caso de microempresas y pequeñas empresas integradas por personas con discapacidad, o en el caso de consorcios conformados en su totalidad por estas empresas, deben presentar la constancia o certificado con el cual acredite su inscripción en el Registro de Empresas Promocionales para Personas con Discapacidad⁶.
- b) Solicitud de bonificación por tener la condición de micro y pequeña empresa. (**Anexo N° 11**)
- c) Los postores con domicilio en la provincia donde se prestará el servicio, o en las provincias colindantes, sean o no pertenecientes al mismo departamento o región, pueden presentar la solicitud de bonificación por servicios prestados fuera de la provincia de Lima y Callao, según **Anexo N° 10**.

Advertencia

El órgano encargado de las contrataciones o el comité de selección, según corresponda, no podrá exigir al postor la presentación de documentos que no hayan sido indicados en los acápites “Documentos para la admisión de la oferta”, “Requisitos de calificación” y “Factores de evaluación”.

2.3. PRESENTACIÓN DEL RECURSO DE APELACIÓN

“El recurso de apelación se presenta ante la Unidad de Trámite Documentario de la Entidad.

En caso el participante o postor opte por presentar recurso de apelación y por otorgar la garantía mediante depósito en cuenta bancaria, se debe realizar el abono en:

N ° de Cuenta : 00-401-206566

Banco : BANCO DE LA NACION

⁶ Dicho documento se tendrá en consideración en caso de empate, conforme a lo previsto en el artículo 91 del Reglamento.

N° CCI⁷ : 018 401 000401206566 02

”

2.4. REQUISITOS PARA PERFECCIONAR EL CONTRATO

El postor ganador de la buena pro debe presentar los siguientes documentos para perfeccionar el contrato:

- Garantía de fiel cumplimiento del contrato.
- Garantía de fiel cumplimiento por prestaciones accesorias, de ser el caso.
- Contrato de consorcio con firmas legalizadas ante Notario de cada uno de los integrantes, de ser el caso.
- Código de cuenta interbancaria (CCI) o, en el caso de proveedores no domiciliados, el número de su cuenta bancaria y la entidad bancaria en el exterior.
- Copia de la vigencia del poder del representante legal de la empresa que acredite que cuenta con facultades para perfeccionar el contrato, cuando corresponda.
- Copia de DNI del postor en caso de persona natural, o de su representante legal en caso de persona jurídica.

Advertencia

De acuerdo con el artículo 4 del Decreto Legislativo N° 1246, las Entidades están prohibidas de exigir a los administrados o usuarios la información que puedan obtener directamente mediante la interoperabilidad a que se refieren los artículos 2 y 3 de dicho Decreto Legislativo. En esa medida, si la Entidad es usuaria de la Plataforma de Interoperabilidad del Estado – PIDE⁸ y siempre que el servicio web se encuentre activo en el Catálogo de Servicios de dicha plataforma, no corresponderá exigir los documentos previstos en los literales e) y f).

- Domicilio, correo electrónico y número de teléfono para efectos de la notificación durante la ejecución del contrato.
- Autorización de notificación de la decisión de la Entidad sobre la solicitud de ampliación de plazo mediante medios electrónicos de comunicación⁹. (**Anexo N° 12**).
- Detalle de los precios unitarios del precio ofertado¹⁰.

Importante

- En caso que el postor ganador de la buena pro sea un consorcio, las garantías que presente este para el perfeccionamiento del contrato, así como durante la ejecución contractual, de ser el caso, además de cumplir con las condiciones establecidas en el artículo 33 de la Ley y en el artículo 148 del Reglamento, deben consignar expresamente el nombre completo o la denominación o razón social de los integrantes del consorcio, en calidad de garantizados, de lo contrario no podrán ser aceptadas por las Entidades. No se cumple el requisito antes indicado si se consigna únicamente la denominación del consorcio, conforme lo dispuesto en la Directiva Participación de Proveedores en Consorcio en las Contrataciones del Estado”.*
- En los contratos periódicos de prestación de servicios en general que celebren las Entidades con las micro y pequeñas empresas, estas últimas pueden otorgar como garantía de fiel cumplimiento el diez por ciento (10%) del monto del contrato, porcentaje que es retenido por la Entidad durante la primera mitad del número total de pagos a realizarse, de forma prorrateada en cada pago, con cargo a ser devuelto a la finalización del mismo, conforme lo establece el numeral 149.4 del artículo 149 y el numeral 151.2 del artículo 151 del Reglamento. Para dicho efecto los postores deben encontrarse registrados en el REMYPE, consignando en la Declaración Jurada de Datos del Postor (Anexo N° 1) o en la solicitud de retención de la garantía durante el perfeccionamiento del contrato, que tienen la condición de MYPE, lo cual será verificado por la Entidad en el link*

⁷ En caso de transferencia interbancaria.

⁸ Para mayor información de las Entidades usuarias y del Catálogo de Servicios de la Plataforma de Interoperabilidad del Estado – PIDE ingresar al siguiente enlace <https://www.gobiernodigital.gob.pe/interoperabilidad/>

⁹ En tanto se implemente la funcionalidad en el SEACE, de conformidad con la Primera Disposición Complementaria Transitoria del Decreto Supremo N° 234-2022-EF.

¹⁰ Incluir solo en caso de la contratación bajo el sistema a suma alzada.

<http://www2.trabajo.gob.pe/servicios-en-linea-2-2> opción consulta de empresas acreditadas en el REMYPE.

- En los contratos cuyos montos sean iguales o menores a doscientos mil Soles (S/ 200,000.00), no corresponde presentar garantía de fiel cumplimiento de contrato ni garantía de fiel cumplimiento por prestaciones accesorias. Dicha excepción también aplica a los contratos derivados de procedimientos de selección por relación de ítems, cuando el monto del ítem adjudicado o la sumatoria de los montos de los ítems adjudicados no supere el monto señalado anteriormente, conforme a lo dispuesto en el literal a) del artículo 152 del Reglamento.

Importante

- Corresponde a la Entidad verificar que las garantías presentadas por el postor ganador de la buena pro cumplan con los requisitos y condiciones necesarios para su aceptación y eventual ejecución, sin perjuicio de la determinación de las responsabilidades funcionales que correspondan.
- De conformidad con el Reglamento Consular del Perú aprobado mediante Decreto Supremo N° 076-2005-RE para que los documentos públicos y privados extendidos en el exterior tengan validez en el Perú, deben estar legalizados por los funcionarios consulares peruanos y refrendados por el Ministerio de Relaciones Exteriores del Perú, salvo que se trate de documentos públicos emitidos en países que formen parte del Convenio de la Apostilla, en cuyo caso bastará con que estos cuenten con la Apostilla de la Haya¹¹.
- La Entidad no puede exigir documentación o información adicional a la consignada en el presente numeral para el perfeccionamiento del contrato.

2.5. PERFECCIONAMIENTO DEL CONTRATO

El contrato se perfecciona con la suscripción del documento que lo contiene. Para dicho efecto el postor ganador de la buena pro, dentro del plazo previsto en el artículo 141 del Reglamento, debe presentar la documentación requerida en Mesa de partes de la Entidad, ubicado en Jr. Callao N°122 – primer piso – Ayacucho-Huamanga-Ayacucho.

2.6. FORMA DE PAGO

La Entidad realizará el pago de la contraprestación pactada a favor del contratista en PAGO UNICO.

Para efectos del pago de las contraprestaciones ejecutadas por el contratista, la Entidad debe contar con la siguiente documentación:

- Informe del funcionario responsable del Residente, Supervisor de Obra y Especialista en Arquitectura, emitiendo la conformidad de la prestación efectuada.
- Comprobante de pago.

Dicha documentación se debe presentar en Mesa de partes de la Entidad, ubicado en Jr. Callao N°122 – primer piso – Ayacucho-Huamanga-Ayacucho.

¹¹ Según lo previsto en la Opinión N° 009-2016/DTN.

CAPÍTULO III REQUERIMIENTO

Importante

De conformidad con el numeral 29.8 del artículo 29 del Reglamento, el área usuaria es responsable de la adecuada formulación del requerimiento, debiendo asegurar la calidad técnica y reducir la necesidad de su reformulación por errores o deficiencias técnicas que repercutan en el proceso de contratación.

3.1. TERMINOS DE REFERENCIA



GOBIERNO REGIONAL AYACUCHO
GERENCIA REGIONAL DE INFRAESTRUCTURA
SUB-GERENCIA DE OBRAS
META 011: "MEJORAMIENTO DE LA PRESTACION DE SERVICIOS EDUCATIVOS DEL NIVEL PRIMARIA, SECUNDARIA Y ALTERNATIVA DE LA I.E. MIRTHA JERÍ DE AÑÃOS, DISTRITO DE SAN MIGUEL, LA MAR - AYACUCHO"



TÉRMINOS DE REFERENCIA PARA EL SERVICIO DE CARPINTERIA METÁLICA SEGÚN DISEÑO A TODO COSTO

Órgano o Unidad Orgánica:	Gerencia Regional de Infraestructura – Sub Gerencia de Obras
Meta Presupuestaria:	0011
Nombre del Proyecto:	"MEJORAMIENTO DE LA PRESTACIÓN DE SERVICIOS EDUCATIVOS DEL NIVEL PRIMARIA, SECUNDARIA Y ALTERNATIVA DE LA I.E. MIRTHA JERÍ DE AÑÃOS, DISTRITO DE SAN MIGUEL, LA MAR - AYACUCHO"
Fuente de financiamiento:	Recursos Ordinarios / Tercera Habilitación
Denominación de la Contratación:	SERVICIO DE CARPINTERIA METÁLICA SEGÚN DISEÑO A TODO COSTO

1. FINALIDAD PÚBLICA

El Gobierno Regional Ayacucho a través del proyecto "MEJORAMIENTO DE LA PRESTACIÓN DE SERVICIOS EDUCATIVOS DEL NIVEL PRIMARIA, SECUNDARIA Y ALTERNATIVA DE LA I.E. MIRTHA JERÍ DE AÑÃOS, DISTRITO DE SAN MIGUEL, LA MAR - AYACUCHO" – C.U.I. N° 2230607, debe garantizar la continuidad operativa de los servicios brindados al proyecto, asegurando y manteniendo la operatividad, del mismo.

2. ANTECEDENTES

El Gobierno Regional de Ayacucho, a través de la Sub-Gerencia de Obras de la Gerencia Regional de Infraestructura, viene ejecutando la META N° 011 "MEJORAMIENTO DE LA PRESTACIÓN DE SERVICIOS EDUCATIVOS DEL NIVEL PRIMARIA, SECUNDARIA Y ALTERNATIVA DE LA I.E. MIRTHA JERÍ DE AÑÃOS, DISTRITO DE SAN MIGUEL, LA MAR - AYACUCHO" – C.U.I. N° 2230607, con la fuente de financiamiento Recursos Determinados, en el ejercicio fiscal 2023. Proyecto de Inversión Pública referido a una infraestructura, cuyo objetivo Central es brindar las Adecuadas Condiciones de Servicio de Educación Básica Regular de Nivel Primaria, Secundaria y Alternativa en el ámbito de la zona de San Miguel. Por tal motivo, se requiere contratar a un proveedor, que se encargue de atender los requerimientos en mención.

3. OBJETIVOS DE LA CONTRATACIÓN

Seleccionar a una persona natural o jurídica para el (SERVICIO DE CARPINTERIA METÁLICA SEGÚN DISEÑO A TODO COSTO) acorde a las exigencias de la magnitud del proyecto en ejecución, y con precios acorde al mercado, bajo el detalle siguiente:

4. ALCANCE Y DESCRIPCION DEL SERVICIO

ITEM	DESCRIPCION	UNIDAD MEDIDA	CANT.
1	SERVICIO DE CARPINTERIA METÁLICA SEGÚN DISEÑO A TODO COSTO.	GLB	1

4.1. MATERIALES Y ACCESORIOS CONSIDERADOS PARA EL SERVICIO

4.1.a ESPECIFICACIONES TECNICAS GENERALES DE LA CARPINTERIA METALICA

DESCRIPCIÓN:

El contratista deberá ejecutar el presente servicio con todas las indicaciones que se dan en los planos de detalles, sino son claros o se presentan dudas se debe realizar las consultas a la residencia de obra. Estos materiales deberán ser adquiridos por el contratista y deberán de contar con todos los certificados de calidad y garantía, así como las pruebas.

MATERIALES:

Los aceros estructurales serán de **ACERO** alta resistencia, poco peso, borde con excelente acabado y rigidez superior permite que se apliquen en proyectos que requieran de una estructura esbelta y liviana.

GOBIERNO REGIONAL AYACUCHO
Obra: "Mej. de la Prestación de Serv. Educativos del Nivel Primaria, Secundaria y Alternativa de la I.E. Mirtha Jerí de Años Dist. San Miguel, La Mar - Ayacucho"
Ing. Civil OMAR BEDRINANA CARRASCO
CIP N° 183952
RESIDENTE DE OBRA

GOBIERNO REGIONAL AYACUCHO
Obra: "Mej. de la Prestación de Serv. Educativos del Nivel Primaria, Secundaria y Alternativa de la I.E. Mirtha Jerí de Años Dist. San Miguel, La Mar - Ayacucho"
Ing. Civil JUAN CARLOS YUPANQUI BELLIDO
CIP N° 142718
SUPERVISOR DE OBRA



GOBIERNO REGIONAL AYACUCHO
GERENCIA REGIONAL DE INFRAESTRUCTURA
SUB-GERENCIA DE OBRAS

META 011: "MEJORAMIENTO DE LA PRESTACION DE SERVICIOS EDUCATIVOS DEL NIVEL PRIMARIA, SECUNDARIA Y ALTERNATIVA DE LA I.E. MIRTHA JERI DE AÑAÑOS, DISTRITO DE SAN MIGUEL, LA MAR - AYACUCHO"



El contratista con intervención del Supervisor deberá obtener la certificación de calidad de un laboratorio de reconocido prestigio, que certifiquen que el material empleado cumpla con los requisitos de calidad.

Todo material que se emplee en la fabricación metálica deberá estar limpio y recto.

No se aceptará el enderezamiento de dobleces abruptos, tales como los causados por golpes, tales piezas serán rechazadas.

SOLDADURA TIG

La soldadura de gas inerte de tungsteno (soldadura TIG) es un proceso de soldadura de gas protector que pertenece al grupo de procedimientos de soldadura por fusión. Se utiliza para obtener la máxima calidad y unos cordones de soldadura sin proyecciones. La soldadura TIG resulta ideal, por ejemplo, para aceros inoxidables, aleaciones de aluminio y níquel, así como para chapas finas de aluminio y acero inoxidable.

ITEM	DESCRIPCIÓN	UNIDAD MEDIDA	CANT.
01	SERVICIO DE SUMINISTRO E INSTALACIÓN DE PUERTAS METÁLICAS SEGÚN DISEÑO A TODO COSTO	m2	56.93
02	SERVICIO DE SUMINISTRO E INSTALACIÓN DE REJAS METÁLICAS (VENTANA) A TODO COSTO	m2	1.50
03	SERVICIO DE SUMINISTRO E INSTALACIÓN DE PUERTA METALICA CON MALLA GALVANIZADA A TODO COSTO	glb	1.00
04	SERVICIO DE SUMINISTRO E INSTALACIÓN DE CERCO METÁLICO NIVEL SECUNDARIA A TODO COSTO	m2	31.00
05	SERVICIO DE SUMINISTRO E INSTALACIÓN DE TAPA PARA ACCESO A TANQUE ELEVADO A TODO COSTO	glb	3.00
06	SERVICIO DE SUMINISTRO Y INSTALACIÓN DE ESCALERA PARA ACCESO A TANQUE ELEVADO A TODO COSTO	glb	3.00

4.1.b SERVICIO DE SUMINISTRO E INSTALACIÓN DE PUERTAS METÁLICAS SEGÚN DISEÑO A TODO COSTO.

SERVICIO DE SUMINISTRO E INSTALACION DE PUERTAS METALICAS SEGÚN DISEÑO A TODO COSTO						56.93
PRIMARIA						
CARPINTERIA METALICA						
MODULO C (PORTADA) - PRIMARIA						
SUMINISTRO E INSTALACION DE PUERTA METALICA (PORTADA) A TODO COSTO	m2					25.28
P-1		2.00	2.70	2.95	15.93	
P-2		1.00	1.15	2.95	3.39	
P-3		1.00	2.02	2.95	5.96	
MODULO D - PRIMARIA						
SUMINISTRO E INSTALACION DE PUERTA METALICA SEGÚN DISEÑO	m2					
Deposito. de combustible		1.00	1.00	2.55	2.55	
Residuos solidos		1.00	1.56	2.65	4.13	
SECUNDARIA						
CARPINTERIA METALICA						
MODULO D - SECUNDARIA						
SUMINISTRO E INSTALACION DE PUERTA METALICA A TODO COSTO	m2					10.47
		1.00	3.49	3.00	10.47	
CERCO PERIMETRICO - SECUNDARIA						

GOBIERNO REGIONAL AYACUCHO
Obra: "Mej. de la Prestación de Serv. Educativos del Nivel Primaria, Secundaria y Alternativa de la I.E. Mirtha Jeri de Añños Dist. San Miguel, La Mar - Ayacucho"
Ing. Civil OMAR BEDRINANA CARRASCO
CIP N° 183952
RESIDENTE DE OBRA

GOBIERNO REGIONAL AYACUCHO
Obra: "Mej. de la Prestación de Serv. Educativos del Nivel Primaria, Secundaria y Alternativa de la I.E. Mirtha Jeri de Añños Dist. San Miguel, La Mar - Ayacucho"
Ing. Civil JUAN CARLOS YUPANQUI BELLIDO
CIP N° 142716
SUPERVISOR DE OBRA

pág. 2



GOBIERNO REGIONAL AYACUCHO
GERENCIA REGIONAL DE INFRAESTRUCTURA
SUB-GERENCIA DE OBRAS

META 011: "MEJORAMIENTO DE LA PRESTACION DE SERVICIOS EDUCATIVOS DEL NIVEL PRIMARIA, SECUNDARIA Y ALTERNATIVA DE LA I.E. MIRTHA JERI DE AÑAÑOS, DISTRITO DE SAN MIGUEL, LA MAR - AYACUCHO"



SUMINISTRO E INSTALACION DE PUERTA METALICA A TODO COSTO	m2					9.06
P-2		1.00	2.02	3.00	6.06	
P-3		1.00	1.00	3.00	3.00	
MODULO A - SECUNDARIA						
SUMINISTRO E INSTALACION DE PUERTA METALICA SEGÚN DISEÑO	m2					5.43
Sótano		1.00	1.00	5.43	5.43	

DESCRIPCIÓN:

El rubro contempla las puertas metálicas de fierro en las portadas de ingreso de secundaria (01) y primaria (04), las puertas de depósito de combustible (01) y residuos sólidos (01) de primaria, las puertas al Jr. Aurelio Esquivel (02) de secundaria y la puerta del Sótano (01) del Módulo A de Secundaria.

MÉTODO DE MEDICIÓN: METRO CUADRADO (M2)

Las medidas exactas y los metrados se deben verificar en planos constructivos y en obra mediante una visita de campo.

Norma de medición: Se obtiene el área de cada vano a cubrir (puertas), el área obtenida en metros cuadrados será producto de la multiplicación del largo y alto.

MATERIALES:

Serán usados elementos de fierro que conserven las características de diseño de los planos.

MÉTODO DE CONSTRUCCIÓN:

Los elementos que requieren ensamblaje especial serán soldados adecuadamente sin rebabas y con esquinas perfectamente a escuadra. Los elementos metálicos serán llevados a obra, previo arenado comercial según la Norma SSPC-SP6 y una capa de anticorrosivo. Se entregarán libres de defectos y torceduras, con otra mano de pintura anticorrosiva sobre la superficie libre de óxidos antes del acabado final, que será esmalte sintético, previo masillado.

4.1.c SERVICIO DE SUMINISTRO E INSTALACIÓN DE REJAS METÁLICAS (VENTANA) A TODO COSTO.

DESCRIPCIÓN:

El rubro contempla las rejas metálicas de fierro en las portadas de ingreso de primaria (01), que cumplirá la función de protección para la ventana de atención de la guardiana en forma de L.

MATERIALES:

Los materiales que se empleen en la ejecución del servicio serán nuevos y de calidad, contar con las herramientas básicas de medición (wincha, nivel de burbuja, plomada, etc.) y herramientas de instalación.

TUBO DE ALUMINIO

Tubo cuadrado de 30 mm. X 30 mm. X 1.5 mm. Verticales y rectangular de 50 mm. X 38mm. X 1.5mm. horizontales, que incluye ventanilla de rejilla para atención.

MÉTODO DE CONSTRUCCIÓN:

El contratista dejará habilitado la fabricación e instalación de las rejas metálicas, los cuales involucran que todas uniones y encuentros deberán ir soldados y pulidos de manera eficiente. Del mismo modo, se realizarán todas las pruebas necesarias para su verificación.

4.1.d SERVICIO DE SUMINISTRO E INSTALACIÓN DE PUERTA METÁLICA CON MALLA GALVANIZADA A TODO COSTO.

DESCRIPCIÓN:

GOBIERNO REGIONAL AYACUCHO
Obras "Mej." de la Prestación de Serv. Educativos del
Nivel Primaria, Secundaria y Alternativa de la I.E. Mirtha
Jeri de Añahos Dist. San Miguel, La Mar - Ayacucho

Ing. Civil OMAR BEDRINANA CARRASCO
CIP N° 163952
RESIDENTE DE OBRA

GOBIERNO REGIONAL AYACUCHO
Obras "Mej." de la Prestación de Serv. Educativos del
Nivel Primaria, Secundaria y Alternativa de la I.E. Mirtha
Jeri de Añahos Dist. San Miguel, La Mar - Ayacucho

Ing. Civil JUAN CARLOS YUPANQUI BELLIDO
CIP N° 142716
SUPERVISOR DE OBRA

pág. 3



GOBIERNO REGIONAL AYACUCHO
GERENCIA REGIONAL DE INFRAESTRUCTURA
SUB-GERENCIA DE OBRAS

META 011: "MEJORAMIENTO DE LA PRESTACION DE SERVICIOS EDUCATIVOS DEL NIVEL PRIMARIA, SECUNDARIA Y ALTERNATIVA DE LA I.E. MIRTHA JERI DE AÑAÑOS, DISTRITO DE SAN MIGUEL, LA MAR - AYACUCHO"



El rubro contempla las puertas metálicas de fierro con malla galvanizada en el botadero o residuos sólidos de Secundaria.

MÉTODO DE MEDICIÓN: METRO CUADRADO (M2)

Las medidas exactas y los metrados se deben verificar en planos constructivos y en obra mediante una visita de campo.

Norma de medición: Se obtiene el área de cada vano a cubrir (puertas), el área obtenida en metros cuadrados será producto de la multiplicación del largo y alto.

MATERIALES:

Serán usados elementos de fierro que conserven las características de diseño de los planos.

MÉTODO DE CONSTRUCCIÓN:

Los elementos que requieren ensamblaje especial serán soldados adecuadamente sin rebabas y con esquinas perfectamente a escuadra. Los elementos metálicos serán llevados a obra, previo arenado comercial según la Norma SSPC-SP6 y una capa de anticorrosivo. Se entregarán libres de defectos y torceduras, con otra mano de pintura anticorrosiva sobre la superficie libre de óxidos antes del acabado final, que será esmalte sintético, previo masillado.

4.1.e SERVICIO DE SUMINISTRO E INSTALACIÓN DE CERCO METÁLICO NIVEL SECUNDARIA A TODO COSTO.

MATERIALES:

Los materiales que se empleen en la ejecución del servicio serán nuevos y de calidad, contar con las herramientas básicas de medición (wincha, nivel de burbuja, plomada, etc.) y herramientas de instalación.

ANGULO METÁLICO DE 1 ½" x 1/8"

Producto de acero laminado en caliente A36, su sección transversal está formada por dos lados de igual medida en ángulo de 90°. Son productos dúctiles, resistentes y soldables.

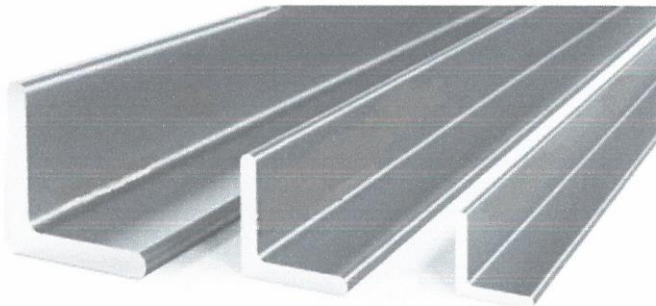

TUBO CIRCULAR DE 2" e=2mm

Son tubos con costura conformados en frío soldados mediante el proceso de soldadura por inducción de alta frecuencia (HFIW), a partir de flejes de acero de bobinas laminadas en caliente.

MÉTODO DE CONSTRUCCIÓN:

El contratista dejará habilitado la fabricación e instalación de las rejas metálicas, los cuales involucran que todas uniones y encuentros deberán ir soldados y pulidos de manera eficiente. Del mismo modo, se realizarán todas las pruebas necesarias para su verificación.

4.1.f SERVICIO DE SUMINISTRO E INSTALACIÓN DE TAPA PARA ACCESO A TANQUE ELEVADO A TODO COSTO.

DESCRIPCIÓN:

GOBIERNO REGIONAL AYACUCHO
Obra: "Mej. de la Prestación de Serv. Educativos del Nivel Primaria, Secundaria y Alternativa de la I.E. Mirtha Jeri de Añños Dist. San Miguel, La Mar - Ayacucho"
Ing. Civil OMAR BEDRINANA CARRASCO
CIP N° 163962
RESIDENTE DE OBRA

GOBIERNO REGIONAL AYACUCHO
Obra: "Mej. de la Prestación de Serv. Educativos del Nivel Primaria, Secundaria y Alternativa de la I.E. Mirtha Jeri de Añños Dist. San Miguel, La Mar - Ayacucho"
Ing. Civil JUAN CARLOS YUPANQUI BELLIDO
CIP N° 142716
SUPERVISOR DE OBRA

pág. 4



GOBIERNO REGIONAL AYACUCHO
GERENCIA REGIONAL DE INFRAESTRUCTURA
SUB-GERENCIA DE OBRAS

META 011: "MEJORAMIENTO DE LA PRESTACION DE SERVICIOS EDUCATIVOS DEL NIVEL PRIMARIA, SECUNDARIA Y ALTERNATIVA DE LA I.E. MIRTHA JERI DE AÑAÑOS, DISTRITO DE SAN MIGUEL, LA MAR - AYACUCHO"



Tapa para tanque elevado de acero galvanizado de $e=1/8$ in reforzada, para ducto de 80 x 80 cm, exterior mínimo de 86 cm x 86 cm, ángulo de $1 \frac{1}{4}$ in x $1/8$ in. Debe contener dos soportes hidráulicos de elevación de seguridad para mantener la tapa fija al momento de abrir, manijas tipo puente para abrir interior y exterior, cerrojo de seguridad interior para candado, Pintado con pintura bituminosa de color plomo para protegerlo de la corrosión.

MÉTODO DE CONSTRUCCIÓN:

Para la instalación de la Tapas metálica será de acuerdo con lo indicado en los planos; se deberá verificar en la obra que existan las condiciones favorables para garantizar la correcta fijación de éstas en la abertura previamente ejecutada, es decir, que no existan diferencias en las medidas reales de abertura y los especificados en los planos. Serán fabricadas según se especifique en planos, previa coordinación con residencia. Todos los miembros de fijación de las tapas metálicas a los elementos de concreto o mampostería, deberá protegerse contra la corrosión. Esta protección deberá proporcionarse con pinturas anticorrosivas que autoricen la Supervisión. La fijación de elementos se efectuará por medio de anclas o pernos.

MÉTODO DE MEDICIÓN: GLOBAL (glb)

Este trabajo será medido por global (glb), como se indican en los planos correspondientes.

4.1.g SERVICIO DE SUMINISTRO Y INSTALACIÓN DE ESCALERA PARA ACCESO A TANQUE ELEVADO A TODO COSTO

DESCRIPCIÓN:

El rubro contempla las escaleras retractiles (03) utilizadas para tener accesos a los tanques elevados para el mantenimiento y limpieza.

MÉTODO DE MEDICIÓN: GLOBAL (glb)

Las medidas exactas y las alturas se deben verificar en planos constructivos y en obra.

Norma de medición: Se obtiene tiene la cantidad, que comprende la escalera fija y la escalera retráctil en global.

MÉTODO DE CONSTRUCCIÓN:

Materiales

- Únicamente se utilizan materiales que no se ven afectados por la corrosión. La escalera está hecha con perfiles de aleación de aluminio anodizado de 10 micrones, con acabado natural mate; sujetadores (pernos, ejes, resortes y remaches) de acero inoxidable A2-70 DaN/mm²; arandelas de las juntas, empaques, etc. de poliamida y elastómero.
- No se requiere ningún tratamiento protector, pintura o mantenimiento, excepto en los casos en que queda expuesta a ambientes agresivos.
- No se permite el uso de soldadura. Los peldaños van remachados a los soportes verticales. Se usan pernos y remaches en el resto del ensamblado.
- La escalera se puede codificar por colores con un recubrimiento opcional de poliéster en polvo de color RAL (opcional).

Instalación

- La escalera se instala en el sentido vertical cerca de uno o algunos accesos.
- Fijar los sujetadores del muro y los aros de la jaula de seguridad a los soportes verticales de la escalera. Estas abrazaderas de sujeción pueden ser colocadas en cualquier posición en los soportes verticales.
- La escalera puede expandirse libremente entre sus anclajes de taco sin que se deforme o sufra daños, debido a que hemos tomado en cuenta las diferencias en el coeficiente de dilatación entre el muro y la estructura de la misma.
- El peldaño superior estará colocado 1.5 m por encima del acceso superior, para permitir el acceso lateral. Para el acceso por la parte superior se pueden usar proyecciones ensanchadas en los soportes verticales, para crear un conducto de por lo menos 62 cm. En este último caso, el peldaño superior estará a nivel del piso de acceso.

Dimensiones

- La escalera cumple con los estándares EN 131 e ISO 14122-4.
- Está compuesta por elementos estandarizados que tienen una longitud máxima de 3.36 m, los cuales se ensamblan hasta alcanzar la altura deseada. Estos elementos se conectan con manguetes de aluminio perforados que se deslizan por dentro de los soportes verticales. Se utilizan pernos para sujetar todos los elementos.

GOBIERNO REGIONAL AYACUCHO
Obras "Mej. de la Prestación de Serv. Educativos del Nivel Primaria, Secundaria y Alternativa de la I.E. Mirtha Jeri de Añños Dist. San Miguel, La Mar - Ayacucho"

Ing. Civil OMAR BEDRINANA CARRASCO
CIP N° 183952
RESIDENTE DE OBRA

GOBIERNO REGIONAL AYACUCHO
Obras "Mej. de la Prestación de Serv. Educativos del Nivel Primaria, Secundaria y Alternativa de la I.E. Mirtha Jeri de Añños Dist. San Miguel, La Mar - Ayacucho"

Ing. Civil JUAN CARLOS YUPANQUI BELLIDO
CIP N° 148716
SUPERVISOR DE OBRA

pág. 5



GOBIERNO REGIONAL AYACUCHO
GERENCIA REGIONAL DE INFRAESTRUCTURA
SUB-GERENCIA DE OBRAS

META 011: "MEJORAMIENTO DE LA PRESTACION DE SERVICIOS EDUCATIVOS DEL NIVEL PRIMARIA, SECUNDARIA Y ALTERNATIVA DE LA I.E. MIRTHA JERI DE AÑAOS, DISTRITO DE SAN MIGUEL, LA MAR - AYACUCHO"



- Los peldaños están espaciados cada 400 mm; los ejes de los peldaños cada 280 mm.
 - Los soportes verticales de la escalera son de sección alargada (75 x 25 x 2 mm) con esquinas redondeadas. Los peldaños son redondos (Ø 33 mm) con una cara exterior achatada, con textura antiderrapante.
- Escalera deslizante compensada en el tramo inferior
- El fabricante puede equipar la escalera con una escalera deslizante compensada en el tramo inferior, para prevenir el acceso de personas no autorizadas:
 - La altura libre, por ejemplo, la distancia máxima entre el piso y el pie de la escalera deslizante es de 3 m;
 - La parte deslizante está compensada con pesas que se deslizan dentro de los perfiles huecos;
 - Los ejes, resortes y cables están hechos de acero inoxidable, las ruedas de las poleas están fabricadas con poliacetal (POM-H);
 - La apertura de la parte deslizante se hace a través de un mecanismo controlado desde arriba, desde abajo o desde un lado (según se especifique). La escalera puede abrirse con un pedal, si se desea.

5. MATERIALES Y EQUIPOS POR UTILIZAR

Los materiales que se empleen en la ejecución del servicio serán nuevos y de calidad, contar con las herramientas básicas de medición (wincha, nivel de burbuja, plomada, etc.) y herramientas de instalación (taladro de percusión, juego de desarmadores, martillo, etc.).

6. IMPLEMENTOS DE SEGURIDAD DEL PERSONAL PROPUESTO PARA LA PRESTACION DEL SERVICIO

El personal propuesto deberá contar con equipos e implementos de seguridad y protección para los trabajos a realizar, como son los mínimos:

- ✓ Zapatos de Seguridad
- ✓ Mascarilla protectora.
- ✓ Guantes de seguridad
- ✓ Mamelucos.
- ✓ Cascos de seguridad.
- ✓ Lentes de Seguridad.
- ✓ Cinta de seguridad.
- ✓ Indumentaria que los identifique a que empresa pertenecen y otros.

Para el monitoreo del avance se solicita un personal técnico con experiencia en carpintería metálica, quien será responsable de dirigir a su personal y presentará informes de avance diario.

7. VISITA DE INSPECCIÓN Y DIAGNÓSTICO

El postor deberá tener un taller cercano a la presente META en la provincia de La Mar, distrito de San Miguel, en su defecto, si el postor cuenta con su taller en otra ciudad, éste deberá hacerse cargo de los gastos de movilidad de los Especialistas encargados para realizar la visita técnica de inspección de la fabricación y ensamble de los servicios requerido y enumerados de la obra Meta 011, previa coordinación con el o los responsables del proyecto.



8. REQUISITOS MINIMOS QUE DEBE CUMPLIR EL POSTOR

8.1. REQUISITOS DEL PROVEEDOR

Podrán ser postores, contratistas o participantes; todas aquellas personas naturales o jurídicas inscrito en Registro Nacional de Proveedores (RNP - Registro: Servicios), Las personas naturales deben encontrarse en pleno ejercicio de sus derechos civiles y las personas jurídicas deben haber sido constituidas al amparo de la Ley General de Sociedades y normas complementarias.

- ✓ Tener Registro Único de Contribuyente habilitado
- ✓ No estar impedido para contratar con el Estado
- ✓ Poseer Código de Cuenta Interbancario registrado
- ✓ El postor, deberá presentar una declaración jurada en la que se compromete a cumplir con el servicio al 100%.

GOBIERNO REGIONAL AYACUCHO
Obra: "Mej. de la Prestación de Serv. Educativos del Nivel Primaria, Secundaria y Alternativa de la I.E. Mirtha Jeri de Años Dist. San Miguel, La Mar - Ayacucho"
Ing. Civil OMAR BEDRINANA CARRASCO
CIP N° 183962
RESIDENTE DE OBRA

GOBIERNO REGIONAL AYACUCHO
Obra: "Mej. de la Prestación de Serv. Educativos del Nivel Primaria, Secundaria y Alternativa de la I.E. Mirtha Jeri de Años Dist. San Miguel, La Mar - Ayacucho"
Ing. Civil JUAN CARLOS YUPANQUI BELLIDO
CIP N° 142718
SUPERVISOR DE OBRA

pág. 6



GOBIERNO REGIONAL AYACUCHO
GERENCIA REGIONAL DE INFRAESTRUCTURA
SUB-GERENCIA DE OBRAS

META 011: "MEJORAMIENTO DE LA PRESTACION DE SERVICIOS EDUCATIVOS DEL NIVEL PRIMARIA, SECUNDARIA Y ALTERNATIVA DE LA I.E. MIRTHA JERÍ DE AÑÃOS, DISTRITO DE SAN MIGUEL, LA MAR - AYACUCHO"



8.2. RECURSOS A SER PROVISTOS POR EL PROVEEDOR

8.2.a PERSONAL CLAVE

RESPONSABLE DEL SERVICIO

- **Ingeniero Civil o Arquitecto.**
Experiencia mínima de 02 años en la ejecución de carpintería metálica en general.
Con capacitación en Carpintería metálica en general con un mínimo de 40 horas lectivas.

Responsable de seguridad y salud ocupacional y medio ambiente

- **Ingeniero civil o ingeniero de minas o ingeniero químico o ingeniero ambiental o ingeniero industrial.**
Experiencia mínima de 01 año como ingeniero Responsable de Seguridad o ingeniero responsable de SSOMA o Prevencionista de Riesgo.

8.2.b PERSONAL NO CLAVE

Personal Técnico

- **Técnico en construcciones metálicas**
Experiencia mínima de 02 años en trabajos de carpintería metálica en general.
Con Homologación 3G o Superior.

Nota: La acreditación de la experiencia del personal técnico será para el inicio de la prestación del servicio

8.2.c EQUIPAMIENTO

- 02 MAQUINA SOLDADORAS MIG250 MULTIPROCESO
- 01 CURVADORA DE TUBO DE 3" COMO MINIMO.

Nota: La cantidad descrita es como mínimo para el desarrollo del servicio.

9. GARANTÍA COMERCIAL

El postor ganador, deberá presentar una declaración jurada en la que se compromete a cumplir con la entrega del servicio al 100%, el mismo que deberá cumplir con las especificaciones técnicas del TDR y planos adjuntos, comprometiéndose a reemplazar libre de todo costo, el bien que sufra daños o resulten inservibles al momento de la entrega e instalación.

El contratista al culminar la prestación del servicio deberá presentar la garantía comercial del servicio (certificado de calidad), por un plazo no menor a dos (02) años, el inicio del cómputo del periodo de garantía será contabilizado a partir del día siguiente de la emisión de la conformidad del servicio emitido por parte del Residente, Supervisor y Especialista en Arquitectura.

10. LUGAR Y PLAZO DE EJECUCIÓN DE LA PRESTACIÓN

10.1. LUGAR

El lugar de prestación del servicio será en distrito de San Miguel, provincia de La Mar, Región de Ayacucho, el que esta dispuesto para la ejecución de la obra: "MEJORAMIENTO DE LA PRESTACIÓN DE SERVICIOS EDUCATIVOS DEL NIVEL PRIMARIA, SECUNDARIA Y ALTERNATIVA DE LA I.E. MIRTHA JERÍ DE AÑÃOS, DISTRITO DE SAN MIGUEL, LA MAR - AYACUCHO".

10.2. PLAZO

El plazo de ejecución del servicio será hasta los **cuarenta y cinco (45) días calendario**, contabilizados a partir del día siguiente de la suscripción del Contrato.

11. RECEPCIÓN Y CONFORMIDAD

La recepción y conformidad de la prestación se regula por lo dispuesto en el artículo 168 del Reglamento de la Ley de Contrataciones del Estado. La conformidad de entrega lo dará el Residente de Obra, Supervisor de obra y Especialista en Arquitectura, los mismos que se tramitarán de acuerdo con el sistema del Gobierno Regional de Ayacucho.

GOBIERNO REGIONAL AYACUCHO
Obra: "Mej. de la Prestación de Serv. Educativos del Nivel Primaria, Secundaria y Alternativa de la I.E. Mirtha Jerí de Años Dist. San Miguel, La Mar - Ayacucho"
Ing. Civil OMAR BEDRINANA CARRASCO
CIP N° 183862
RESIDENTE DE OBRA

GOBIERNO REGIONAL AYACUCHO
Obra: "Mej. de la Prestación de Serv. Educativos del Nivel Primaria, Secundaria y Alternativa de la I.E. Mirtha Jerí de Años Dist. San Miguel, La Mar - Ayacucho"
Ing. Civil JUAN CARLOS YUPANQUI BELLIDO
CIP N° 142716
SUPERVISOR DE OBRA

pág. 7



GOBIERNO REGIONAL AYACUCHO
GERENCIA REGIONAL DE INFRAESTRUCTURA
SUB-GERENCIA DE OBRAS

META 011: "MEJORAMIENTO DE LA PRESTACION DE SERVICIOS EDUCATIVOS DEL NIVEL PRIMARIA, SECUNDARIA Y ALTERNATIVA DE LA I.E. MIRTHA JERI DE AÑANOS, DISTRITO DE SAN MIGUEL, LA MAR - AYACUCHO"



Este procedimiento no resulta aplicable cuando el servicio manifiestamente no cumpla con las características y condiciones ofrecidas, en cuyo caso no se efectuará la recepción o no se otorgará la conformidad, según corresponda, debiendo considerarse como no ejecutada la prestación, aplicándose las penalidades respectivas.

12. FORMA DE PAGO

La forma de pago será **PAGO UNICO**, a la culminación de la prestación del servicio, previa conformidad del Residente de obra, Supervisor de Obra y Especialista de Arquitectura. Los mismos que se tramitarán de acuerdo con el sistema del Gobierno Regional de Ayacucho.

13. CONFIDENCIALIDAD

De ser pertinente indicar la confidencialidad y reserva absoluta en el manejo de información a la que se tenga acceso y que se encuentre relacionada con la prestación quedando prohibido revelar dicha información terceros.

14. PENALIDAD

14.1. PENALIDAD POR MORA EN LA EJECUCIÓN DE LA PRESTACIÓN

En caso de retraso injustificado del contratista en la ejecución de las prestaciones objeto del contrato, la Entidad le aplica automáticamente una penalidad por mora por cada día de atraso.

La penalidad se aplica automáticamente y se calcula de acuerdo a la siguiente formula:

$$\text{Penalidad diaria} = \frac{0.10 \times \text{monto}}{F \times \text{plazo en días}}$$

Donde F tiene los siguientes valores:

- Para plazos menores o iguales a sesenta (60) días, para bienes, servicios en general, consultorías y ejecución de obras: $F = 0.40$.
- Para plazos mayores a sesenta (60) días:
 - Para bienes, servicios y consultorías: $F = 0.25$.
 - Para obras: $F = 0.15$.

Tanto el monto como el plazo se refieren, según corresponda, a la ejecución total del servicio o a la obligación parcial, de ser el caso, que fuera materia de retraso.

Se considera justificado el retraso, cuando el contratista acredite, de modo objetivamente sustentado, que el mayor tiempo transcurrido no le resulta imputable.

Esta calificación del retraso como justificado no da lugar al pago de gastos generales de ningún tipo.

15. INCUMPLIMIENTO DEL CONTRATO

Las causales para la resolución del contrato, serán aplicadas de conformidad con el artículo 36 de la Ley y 164 del Reglamento.

16. RESPONSABILIDAD POR VICIOS OCULTOS

La recepción conforme de la entidad, no enerva su derecho a reclamar posteriormente por defectos o vicios ocultos. De acuerdo con el Art. 40 de la Ley de Contrataciones del Estado, el plazo de responsabilidad del proveedor para esta adquisición será de un (01) año, contados a partir de otorgada la conformidad de obra.

17. SUBCONTRATACIÓN

No aplica

18. FORMULA DE REAJUSTE

No aplica

GOBIERNO REGIONAL AYACUCHO
Obra: "Mej. de la Prestación de Serv. Educativos del Nivel Primaria, Secundaria y Alternativa de la I.E. Mirtha Jeri de Añanos Dist. San Miguel, La Mar - Ayacucho"
Ing. Civil OMAR BEDRIMANA CARRASCO
CIP N° 183952
RESIDENTE DE OBRA

GOBIERNO REGIONAL AYACUCHO
Obra: "Mej. de la Prestación de Serv. Educativos del Nivel Primaria, Secundaria y Alternativa de la I.E. Mirtha Jeri de Añanos Dist. San Miguel, La Mar - Ayacucho"
Ing. Civil JUAN CARLOS YUPANQUI BELLIDO
CIP N° 142716
SUPERVISOR DE OBRA

pág. 8

19. SISTEMA DE CONTRATACION

Suma alzada

20. MODALIDAD DE EJECUCION

No Aplica

21. AFECTACIÓN PRESUPUESTAL

El gasto que origine la prestación de los servicios será afecto a la siguiente cadena funcional:

Presupuesto : 2023
Pliego : 444 Gobierno Regional De Ayacucho
Unid. Ejecut. : 001-770 Región Ayacucho - Sede Central
Función : 22 Educación
División Func. : 047 Educación Básica
Grupo Func. : 0010 Infraestructura y Equipamiento
Meta : **META 011 "MEJORAMIENTO DE LA PRESTACION DE SERVICIOS EDUCATIVOS DEL NIVEL PRIMARIA, SECUNDARIA Y ALTERNATIVA DE LA I.E. MIRTHA JERI DE AÑAÑOS, DISTRITO DE SAN MIGUEL, LA MAR - AYACUCHO".**
Fte. Fto : Recursos Ordinarios / 3° Habilitación

GOBIERNO REGIONAL AYACUCHO
Obra: "Mej. de la Prestación de Serv. Educativos del Nivel Primaria, Secundaria y Alternativa de la I.E. Mirtha Jeri de Añños Dist. San Miguel, La Mar - Ayacucho"
Ing. Civil OMAR BEDRINANA CARRASCO
CIP N° 183962
PRESIDENTE DE OBRA

GOBIERNO REGIONAL AYACUCHO
Obra: "Mej. de la Prestación de Serv. Educativos del Nivel Primaria, Secundaria y Alternativa de la I.E. Mirtha Jeri de Añños Dist. San Miguel, La Mar - Ayacucho"
Ing. Civil JUAN CARLOS YUPANQUI BELLIDO
CIP N° 182716
SUPERVISOR DE OBRA



pág. 9

Importante

Para determinar que los postores cuentan con las capacidades necesarias para ejecutar el contrato, el órgano encargado de las contrataciones o el comité de selección, según corresponda, incorpora los requisitos de calificación previstos por el área usuaria en el requerimiento, no pudiendo incluirse requisitos adicionales, ni distintos a los siguientes:

3.2. REQUISITOS DE CALIFICACIÓN

REQUISITOS DE CALIFICACIÓN

C	EXPERIENCIA DEL POSTOR EN LA ESPECIALIDAD
	<p><u>Requisitos:</u></p> <p>El postor debe acreditar un monto facturado acumulado equivalente a DOSCIENTOS MIL NOVECIENTOS VEINTITRES CON 00/100 SOLES (S/ 200.923.00), por la contratación de servicios iguales o similares al objeto de la convocatoria, durante los ocho (8) años anteriores a la fecha de la presentación de ofertas que se computarán desde la fecha de la conformidad o emisión del comprobante de pago, según corresponda.</p> <p>En el caso de postores que declaren en el Anexo N° 1 tener la condición de micro y pequeña empresa, se acredita una experiencia de VEINTICINCO MIL CIENTO QUINCE CON 00/100 SOLES (25,115.00) por la venta de servicios iguales o similares al objeto de la convocatoria, durante los ocho (8) años anteriores a la fecha de la presentación de ofertas que se computarán desde la fecha de la conformidad o emisión del comprobante de pago, según corresponda. En el caso de consorcios, todos los integrantes deben contar con la condición de micro y pequeña empresa.</p> <p>Se consideran servicios similares a los siguientes: SUMINISTRO E INSTALACIÓN DE CARPINTERIA METÁLICA.</p> <p><u>Acreditación:</u></p> <p>La experiencia del postor en la especialidad se acreditará con copia simple de (i) contratos u órdenes de servicios, y su respectiva conformidad o constancia de prestación; o (ii) comprobantes de pago cuya cancelación se acredite documental y fehacientemente, con voucher de depósito, nota de abono, reporte de estado de cuenta, cualquier otro documento emitido por Entidad del sistema financiero que acredite el abono o mediante cancelación en el mismo comprobante de pago¹, correspondientes a un máximo de veinte (20) contrataciones.</p> <p>En caso los postores presenten varios comprobantes de pago para acreditar una sola contratación, se debe acreditar que corresponden a dicha contratación; de lo contrario, se asumirá que los comprobantes acreditan contrataciones independientes, en cuyo caso solo se considerará, para la evaluación, las veinte (20) primeras contrataciones indicadas en el Anexo N° 8 referido a la Experiencia del Postor en la Especialidad</p> <p>En el caso de servicios de ejecución periódica o continuada, solo se considera como experiencia la parte del contrato que haya sido ejecutada durante los ocho (8) años anteriores a la fecha de presentación de ofertas, debiendo adjuntarse copia de las conformidades correspondientes a tal parte o los respectivos comprobantes de pago cancelados.</p> <p>En los casos que se acredite experiencia adquirida en consorcio, debe presentarse la promesa de consorcio o el contrato de consorcio del cual se desprenda fehacientemente el porcentaje de las obligaciones que se asumió en el contrato presentado; de lo contrario, no se computará la experiencia proveniente de dicho contrato.</p> <p>Asimismo, cuando se presenten contratos derivados de procesos de selección convocados antes del 20.09.2012, la calificación se ceñirá al método descrito en la Directiva "Participación de Proveedores en Consorcio en las Contrataciones del Estado", debiendo presumirse que el porcentaje de las obligaciones equivale al porcentaje de participación de la promesa de consorcio o del contrato de consorcio. En caso que en dichos documentos no se consigne el porcentaje de participación se presumirá que las obligaciones se ejecutaron en partes iguales.</p>

¹ Cabe precisar que, de acuerdo con la **Resolución N° 0065-2018-TCE-S1 del Tribunal de Contrataciones del Estado**:

"... el solo sello de cancelado en el comprobante, cuando ha sido colocado por el propio postor, no puede ser considerado como una acreditación que produzca fehacientemente en relación a que se encuentra cancelado. Admitir ello equivaldría a considerar como válida la sola declaración del postor afirmando que el comprobante de pago ha sido cancelado"

(...)

"Situación diferente se suscita ante el sello colocado por el cliente del postor [sea utilizando el término "cancelado" o "pagado"] supuesto en el cual sí se contaría con la declaración de un tercero que brinde certeza, ante la cual debiera reconocerse la validez de la experiencia".

GOBIERNO REGIONAL AYACUCHO
Obra: "Mej. de la Prestación de Serv. Educativos del Nivel Primaria, Secundaria y Alternativa de la I.E. Mirtha Jari de Añash Dist. San Miguel, La Mar - Ayacucho"

Ing. Civil OMAR BEDRINANA CARRASCO
CIP N° 163952
RESIDENTE DE OBRA

GOBIERNO REGIONAL AYACUCHO
Obra: "Mej. de la Prestación de Serv. Educativos del Nivel Primaria, Secundaria y Alternativa de la I.E. Mirtha Jari de Añash Dist. San Miguel, La Mar - Ayacucho"

Ing. Civil JUAN CARLOS YIPANQUI BELLINO
CIP N° 163952
RESIDENTE DE OBRA

pág. 10



GOBIERNO REGIONAL AYACUCHO
GERENCIA REGIONAL DE INFRAESTRUCTURA
SUB-GERENCIA DE OBRAS

META 011: "MEJORAMIENTO DE LA PRESTACION DE SERVICIOS EDUCATIVOS DEL NIVEL PRIMARIA, SECUNDARIA Y ALTERNATIVA DE LA I.E. MIRTHA JERI DE AÑAOS, DISTRITO DE SAN MIGUEL, LA MAR - AYACUCHO"



Si el titular de la experiencia no es el postor, consignar si dicha experiencia corresponde a la matriz en caso que el postor sea sucursal, o fue transmitida por reorganización societaria, debiendo acompañar la documentación sustentatoria correspondiente.

Si el postor acredita experiencia de otra persona jurídica como consecuencia de una reorganización societaria, debe presentar adicionalmente el **Anexo N° 9**.

Cuando en los contratos, órdenes de servicios o comprobantes de pago el monto facturado se encuentre expresado en moneda extranjera, debe indicarse el tipo de cambio venta publicado por la Superintendencia de Banca, Seguros y AFP correspondiente a la fecha de suscripción del contrato, de emisión de la orden de servicios o de cancelación del comprobante de pago, según corresponda.

Sin perjuicio de lo anterior, los postores deben llenar y presentar el **Anexo N° 8** referido a la Experiencia del Postor en la Especialidad

Importante

En el caso de consorcios, solo se considera la experiencia de aquellos integrantes que se hayan comprometido, según la promesa de consorcio, a ejecutar el objeto materia de la convocatoria, conforme a la Directiva "Participación de Proveedores en Consorcio en las Contrataciones del Estado".

Importante para la Entidad

En caso de que el objeto de la convocatoria sea la adquisición de bienes bajo la modalidad de ejecución llave en mano, cuando se requiera personal para la instalación y puesta en funcionamiento, y se haya considerado que éste es personal clave, se puede incluir el siguiente requisito de calificación:

GOBIERNO REGIONAL AYACUCHO
Obra: "Mej. de la Prestación de Serv. Educativos del Nivel Primaria, Secundaria y Alternativa de la I.E. Mirtha Jeri de Años Dist. San Miguel, La Mar - Ayacucho"

Ing. Civil OMAR BEDRINANA CARRASCO
CIP N° 163962
RESIDENTE DE OBRA

GOBIERNO REGIONAL AYACUCHO
Obra: "Mej. de la Prestación de Serv. Educativos del Nivel Primaria, Secundaria y Alternativa de la I.E. Mirtha Jeri de Años Dist. San Miguel, La Mar - Ayacucho"

Ing. Civil JUAN CARLOS YUPANQUI BELLIDO
CIP N° 142716
SUPERVISOR DE OBRA





GOBIERNO REGIONAL AYACUCHO
GERENCIA REGIONAL DE INFRAESTRUCTURA
SUB-GERENCIA DE OBRAS

META 011: "MEJORAMIENTO DE LA PRESTACION DE SERVICIOS EDUCATIVOS DEL NIVEL PRIMARIA, SECUNDARIA Y ALTERNATIVA DE LA I.E. MIRTHA JERI DE AÑAÑOS, DISTRITO DE SAN MIGUEL, LA MAR - AYACUCHO"



B	CAPACIDAD TÉCNICA Y PROFESIONAL
B.1	EQUIPAMIENTO ESTRATÉGICO
Requisitos: 1. 02 MAQUINA SOLDADORAS MIG250 MULTIPROCESO 2. 01 CURVADORA DE TUBO DE 3" COMO MINIMO. Acreditación: Copia de documentos que sustenten la propiedad, la posesión, el compromiso de compraventa o alquiler u otro documento que acredite la disponibilidad en cuanto al equipamiento estratégico requerido. Importante <i>En el caso que el postor sea un consorcio los documentos de acreditación de este requisito pueden estar a nombre del consorcio o de uno de sus integrantes.</i>	
B.3	CALIFICACIONES DEL PERSONAL CLAVE
Importante para la Entidad <i>Para las calificaciones del personal se puede considerar al menos uno de los requisitos siguientes: Esta nota deberá ser eliminada una vez culminada la elaboración de las bases, así como el requisito de calificación, si este no ha sido incluido.</i>	
B.3.1	FORMACIÓN ACADÉMICA
Requisitos: Responsable del Servicio. <ul style="list-style-type: none">Ingeniero Civil o Arquitecto. Responsable de Seguridad y Salud Ocupacional y Medio Ambiente. <ul style="list-style-type: none">Ingeniero civil o ingeniero de minas o ingeniero químico o ingeniero ambiental o ingeniero industrial. Acreditación: El TITULO PROFESIONAL será verificado por el órgano encargado de las contrataciones o comité de selección, según corresponda, en el Registro Nacional de Grados Académicos y Títulos Profesionales en el portal web de la Superintendencia Nacional de Educación Superior Universitaria - SUNEDU a través del siguiente link: https://enlinea.sunedu.gob.pe/ o en el Registro Nacional de Certificados, Grados y Títulos a cargo del Ministerio de Educación a través del siguiente link : http://www.titulosinstitutos.pe/ , según corresponda. Importante para la Entidad <i>El postor debe señalar los nombres y apellidos, DNI y profesión del personal clave, así como el nombre de la universidad o institución educativa que expidió el grado o título profesional requerido. Incluir o eliminar, según corresponda. Sólo deberá incluirse esta nota cuando la formación académica sea el único requisito referido a las calificaciones del personal clave que se haya previsto. Ello a fin de que la Entidad pueda verificar los grados o títulos requeridos en los portales web respectivos.</i> En caso TITULO PROFESIONAL no se encuentre inscrito en el referido registro, el postor debe presentar la copia del diploma respectivo a fin de acreditar la formación académica requerida.	
B.3.2	CAPACITACIÓN
Requisitos: Responsable del servicio <ul style="list-style-type: none">Ingeniero Civil o Arquitecto. Con capacitación en Carpintería metálica en general con un mínimo de 40 horas lectivas.	

GOBIERNO REGIONAL AYACUCHO
"Obrat" Mej. de la Prestación de Serv. Educativos del
Nivel Primaria, Secundaria y Alternativa de la I.E. Mirtha
Jeri de Añños Dist. San Miguel, La Mar - Ayacucho"
Ing. Civil OMAR BEDRINANA CARRASCO
RESIDENTE DE OBRA

GOBIERNO REGIONAL AYACUCHO
"Obrat" Mej. de la Prestación de Serv. Educativos del
Nivel Primaria, Secundaria y Alternativa de la I.E. Mirtha
Jeri de Añños Dist. San Miguel, La Mar - Ayacucho"
Ing. Civil JUAN CARLOS YUPANQUI BELLIDI
CIP N° 142716
SUPERVISOR DE OBRA

pág. 12



GOBIERNO REGIONAL AYACUCHO
GERENCIA REGIONAL DE INFRAESTRUCTURA
SUB-GERENCIA DE OBRAS

META 011: "MEJORAMIENTO DE LA PRESTACION DE SERVICIOS EDUCATIVOS DEL NIVEL PRIMARIA, SECUNDARIA Y ALTERNATIVA DE LA I.E. MIRTHA JERI DE AÑÃOS, DISTRITO DE SAN MIGUEL, LA MAR - AYACUCHO"



	<p>Responsable de Seguridad y Salud Ocupacional y Medio Ambiente</p> <ul style="list-style-type: none">▪ Ingeniero civil o Ingeniero de Minas o ingeniero Químico o Ingeniero Ambiental o Ingeniero Industrial. Con capacitación en Seguridad y/o Salud Ocupacional y/o Medio Ambiente con un mínimo de 40 horas lectivas. <p><u>Acreditación:</u> Se acreditará con copia simple de constancias, certificados, u otros documentos, según corresponda. La Homologación del personal técnico se acreditará con el certificado de Homologación completo.</p> <p>Importante <i>Se podrá acreditar la capacitación mediante certificados de estudios de postgrado, considerando que cada crédito del curso que acredita la capacitación equivale a dieciséis horas lectivas, según la normativa de la materia.</i></p>
B.4	<p>EXPERIENCIA DEL PERSONAL CLAVE</p> <p><u>Requisitos:</u></p> <p>Responsable del Servicio.</p> <ul style="list-style-type: none">• Ingeniero Civil o Arquitecto. Experiencia mínima de 02 años en la ejecución de carpintería metálica en general. <p>Responsable de Seguridad y Salud Ocupacional y Medio Ambiente</p> <ul style="list-style-type: none">▪ Ingeniero civil o Ingeniero de Minas o ingeniero Químico o Ingeniero Ambiental o Ingeniero Industrial. Experiencia mínima de 01 año como ingeniero Responsable de Seguridad o Ingeniero responsable de SSOMA o Prevencionista de Riesgo. <p><u>De presentarse experiencia ejecutada paralelamente (traslape), para el cómputo del tiempo de dicha experiencia sólo se considerará una vez el periodo traslapado.</u></p> <p><u>Acreditación:</u> La experiencia del personal clave se acreditará con cualquiera de los siguientes documentos: (i) copia simple de contratos y su respectiva conformidad o (ii) constancias o (iii) certificados o (iv) cualquier otra documentación que, de manera fehaciente demuestre la experiencia del personal propuesto.</p> <p>Importante</p> <ul style="list-style-type: none">• <i>Los documentos que acreditan la experiencia deben incluir los nombres y apellidos del personal clave, el cargo desempeñado, el plazo de la prestación indicando el día, mes y año de inicio y culminación, el nombre de la Entidad u organización que emite el documento, la fecha de emisión y nombres y apellidos de quien suscribe el documento</i>• <i>En caso los documentos para acreditar la experiencia establezcan el plazo de la experiencia adquirida por el personal clave en meses sin especificar los días se debe considerar el mes completo.</i>• <i>Se considerará aquella experiencia que no tenga una antigüedad mayor a veinticinco (25) años anteriores a la fecha de la presentación de ofertas.</i>• <i>Al calificar la experiencia del personal, se debe valorar de manera integral los documentos presentados por el postor para acreditar dicha experiencia. En tal sentido, aun cuando en los documentos presentados la denominación del cargo o puesto no coincida literalmente con aquella prevista en las bases, se deberá validar la experiencia si las actividades que realizó el personal corresponden con la función propia del cargo o puesto requerido en las bases.</i>

GOBIERNO REGIONAL AYACUCHO
Obras: "Mej. de la Prestación de Serv. Educativos del Nivel Primaria, Secundaria y Alternativa de la I.E. Mirtha Jeri de Años Dist. San Miguel, La Mar - Ayacucho"

Ing. Civil OMAR BEDRINANA CARRASCO
CIP N° 183962
RESIDENTE DE OBRA

GOBIERNO REGIONAL AYACUCHO
Obras: "Mej. de la Prestación de Serv. Educativos del Nivel Primaria, Secundaria y Alternativa de la I.E. Mirtha Jeri de Años Dist. San Miguel, La Mar - Ayacucho"

Ing. Civil JUAN CARLOS YIPANQUI BELLIDO
CIP N° 142716
SUPERVISOR DE OBRA

pág. 13

Importante

- *Si como resultado de una consulta u observación corresponde precisarse o ajustarse el requerimiento, se solicita la autorización del área usuaria y se pone de conocimiento de tal hecho a la dependencia que aprobó el expediente de contratación, de conformidad con el numeral 72.3 del artículo 72 del Reglamento.*
- *El cumplimiento de los Términos de Referencia se realiza mediante la presentación de una declaración jurada. De ser el caso, adicionalmente la Entidad puede solicitar documentación que acredite el cumplimiento del algún componente de estos. Para dicho efecto, consignará de manera detallada los documentos que deben presentar los postores en el literal e) del numeral 2.2.1.1 de esta sección de las bases.*
- *Los requisitos de calificación determinan si los postores cuentan con las capacidades necesarias para ejecutar el contrato, lo que debe ser acreditado documentalmente, y no mediante declaración jurada.*



GOBIERNO REGIONAL AYACUCHO
GERENCIA REGIONAL DE INFRAESTRUCTURA
SUB-GERENCIA DE OBRAS

META 011: "MEJORAMIENTO DE LA PRESTACION DE SERVICIOS EDUCATIVOS DEL NIVEL PRIMARIA, SECUNDARIA Y ALTERNATIVA DE LA I.E. MIRTHA JERI DE AÑAÑOS, DISTRITO DE SAN MIGUEL, LA MAR - AYACUCHO"



PLANOS DE PUERTAS METÁLICAS

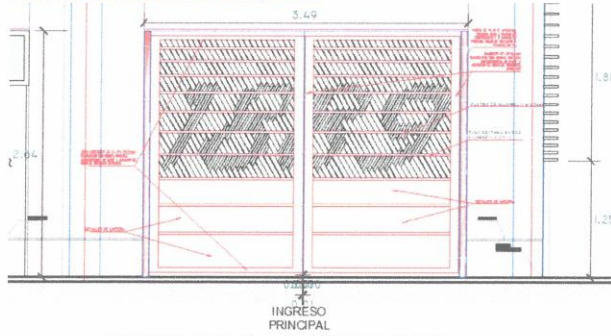

MODULO D - SECUNDARIA
esc. 1/25



MODULO C - PRIMARIA
esc. 1/25

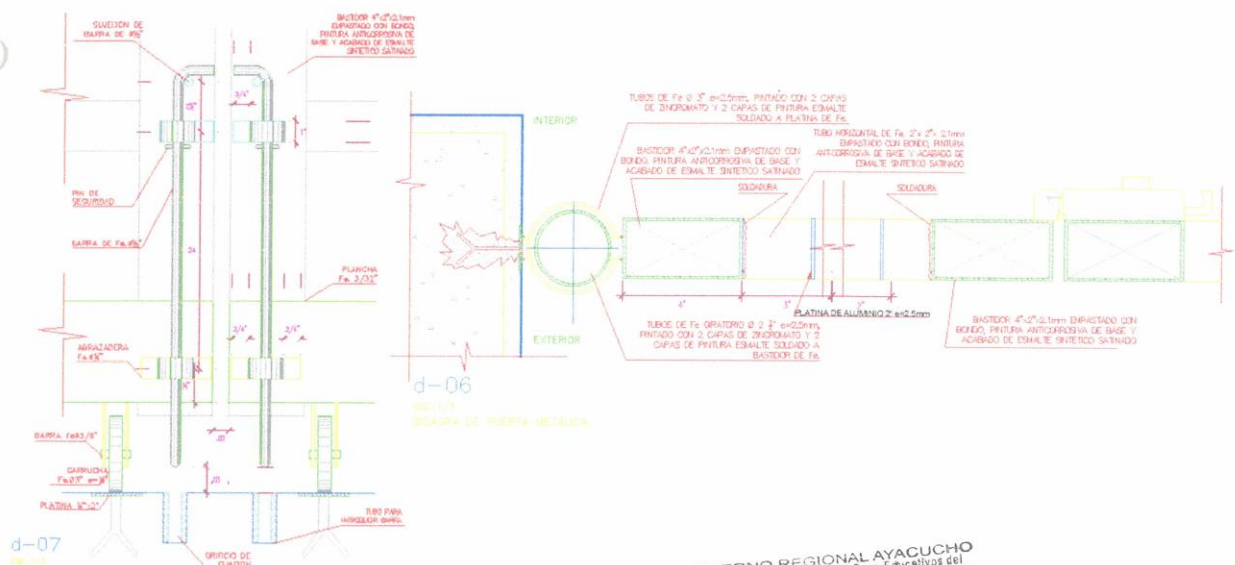

GOBIERNO REGIONAL AYACUCHO
Obra: "Mej. de la Prestación de Serv. Educativos del Nivel Primaria, Secundaria y Alternativa de la I.E. Mirtha Jeri de Añños Dist. San Miguel, La Mar - Ayacucho"

Ing. Civil OMAR BEDRIMANA CARRASCO
CIP N° 183982
RESIDENTE DE OBRA

GOBIERNO REGIONAL AYACUCHO
Obra: "Mej. de la Prestación de Serv. Educativos del Nivel Primaria, Secundaria y Alternativa de la I.E. Mirtha Jeri de Añños Dist. San Miguel, La Mar - Ayacucho"

Ing. Civil JUAN CARLOS YUPANQUI BELLIDO
CIP N° 142716
SUPERVISOR DE OBRA

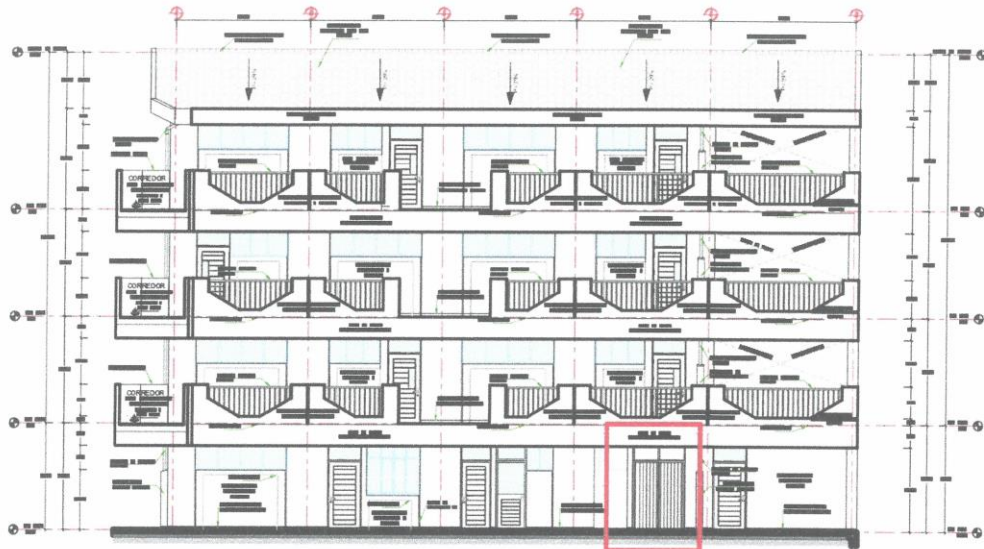

RESIDUOS SÓLIDOS PRIMARIA

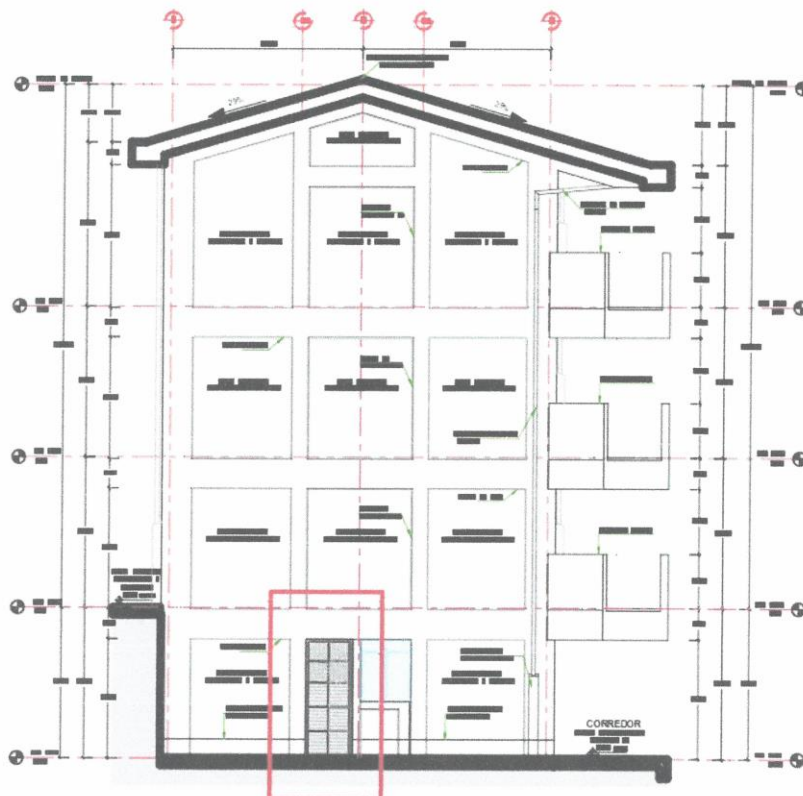

DEPÓSITO DE COMBUSTIBLE PRIMARIA

GOBIERNO REGIONAL AYACUCHO
"Obras" Mej. de la Prestación de Serv. Educativos del
Nivel Primaria, Secundaria y Alternativa de la I.E. Mirtha
Jeri de Años Dist. San Miguel, La Mar - Ayacucho"

Ing. Civil OMAR BEDRINANA CARRASCO
CIP N° 183862
RESIDENTE DE OBRA

GOBIERNO REGIONAL AYACUCHO
"Obras" Mej. de la Prestación de Serv. Educativos del
Nivel Primaria, Secundaria y Alternativa de la I.E. Mirtha
Jeri de Años Dist. San Miguel, La Mar - Ayacucho"

Ing. Civil JUAN CARLOS YUPANQUI BELLIDO
CIP N° 142716
SUPERVISOR DE OBRA

pág. 15



GOBIERNO REGIONAL AYACUCHO
GERENCIA REGIONAL DE INFRAESTRUCTURA
SUB-GERENCIA DE OBRAS

META 011: "MEJORAMIENTO DE LA PRESTACION DE SERVICIOS EDUCATIVOS DEL NIVEL PRIMARIA, SECUNDARIA Y ALTERNATIVA DE LA I.E. MIRTHA JERI DE AÑANOS, DISTRITO DE SAN MIGUEL, LA MAR - AYACUCHO"



PLANOS DE REJAS METÁLICAS (VENTANA)

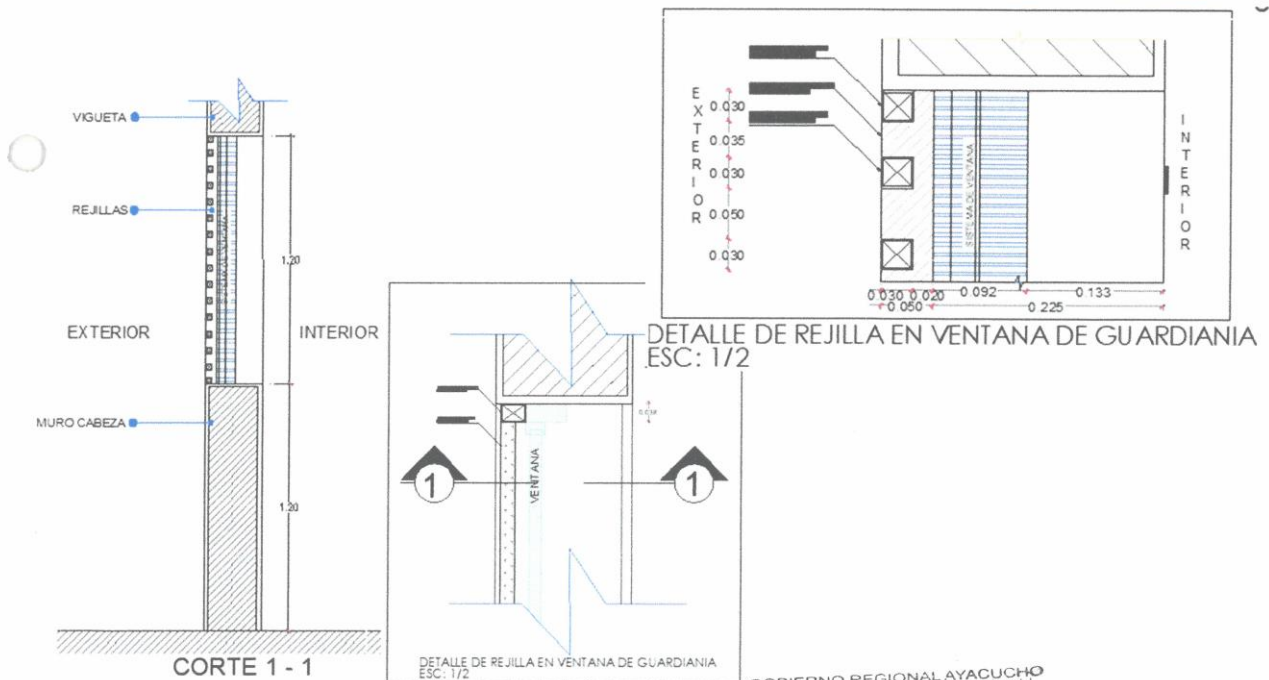
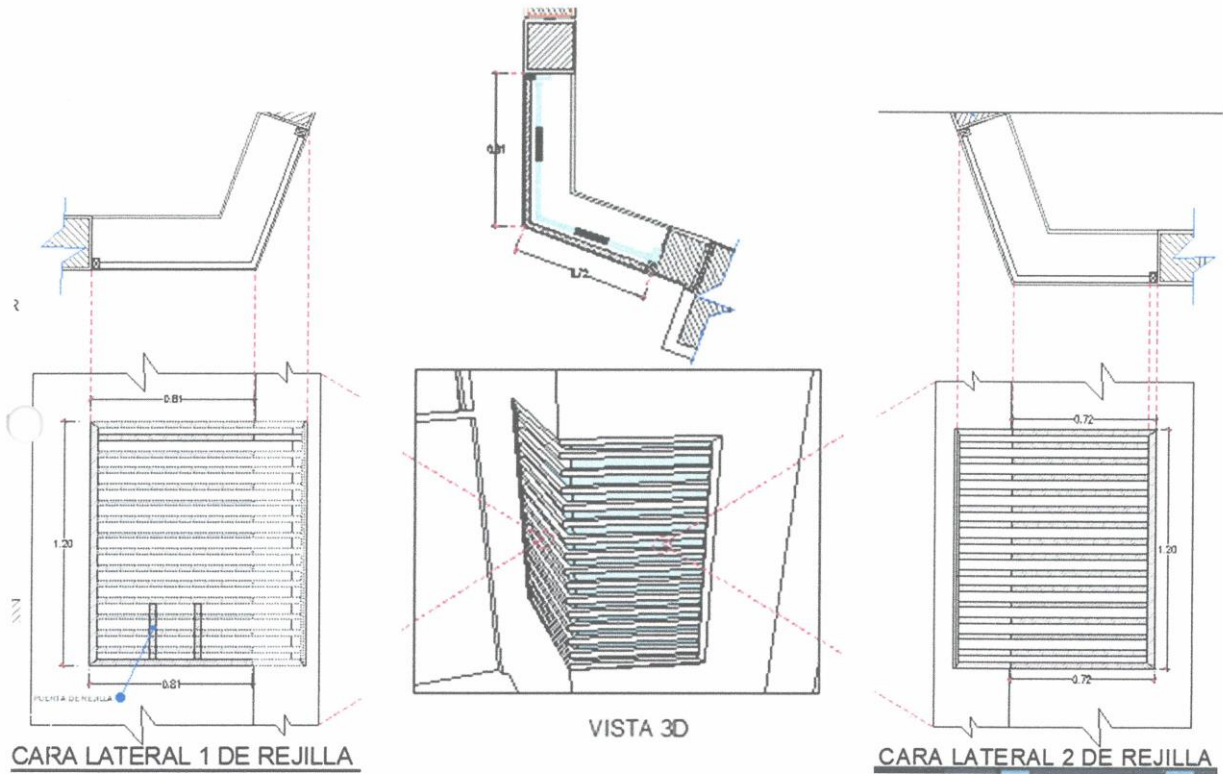

GOBIERNO REGIONAL AYACUCHO
Obra: "Mej. de la Prestación de Serv. Educativos del Nivel Primaria, Secundaria y Alternativa de la I.E. Mirtha Jeri de Añanos Dist. San Miguel, La Mar - Ayacucho"

Ing. Civil OMAR BEDRIÑANA CARRASCO
CIP N° 183952
RESIDENTE DE OBRA

GOBIERNO REGIONAL AYACUCHO
Obra: "Mej. de la Prestación de Serv. Educativos del Nivel Primaria, Secundaria y Alternativa de la I.E. Mirtha Jeri de Añanos Dist. San Miguel, La Mar - Ayacucho"

Ing. Civil JUAN CARLOS YUPANQUI BELLIDO
CIP N° 142716
SUPERVISOR DE OBRA

pág. 16



GOBIERNO REGIONAL AYACUCHO
GERENCIA REGIONAL DE INFRAESTRUCTURA
SUB-GERENCIA DE OBRAS

META 011: "MEJORAMIENTO DE LA PRESTACION DE SERVICIOS EDUCATIVOS DEL NIVEL PRIMARIA, SECUNDARIA Y ALTERNATIVA DE LA I.E. MIRTHA JERI DE AÑAÑOS, DISTRITO DE SAN MIGUEL, LA MAR - AYACUCHO"



PUERTAS METÁLICAS CON MALLA GALVANIZADA

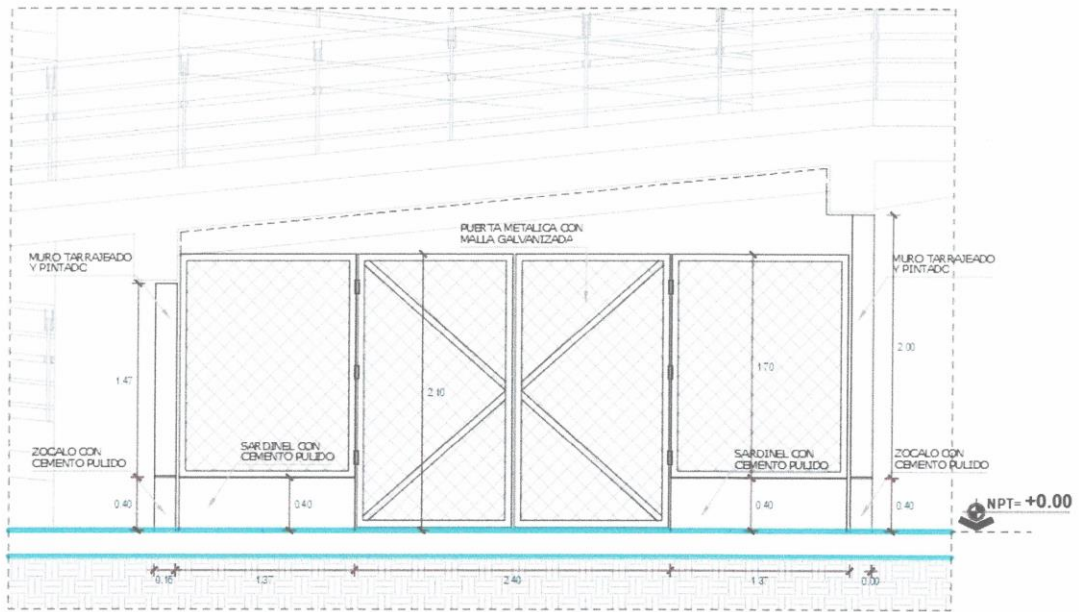

BOTADERO DE BASURA (ELEVACION A-A)
DETALLE 09 esc. 1/50

GOBIERNO REGIONAL AYACUCHO
Obra: "Mej. de la Prestación de Serv. Educativos del Nivel Primaria, Secundaria y Alternativa de la I.E. Mirtha Jeri de Añños Dist. San Miguel, La Mar - Ayacucho"
Ing. Civil **OMAR BEDRINANA CARRASCO**
CIP N° 183962
RESIDENTE DE OBRA

GOBIERNO REGIONAL AYACUCHO
Obra: "Mej. de la Prestación de Serv. Educativos del Nivel Primaria, Secundaria y Alternativa de la I.E. Mirtha Jeri de Añños Dist. San Miguel, La Mar - Ayacucho"
Ing. Civil **JUAN CARLOS YUPANQUI BELLIDO**
CIP N° 142716
SUPERVISOR DE OBRA



GOBIERNO REGIONAL AYACUCHO
GERENCIA REGIONAL DE INFRAESTRUCTURA
SUB-GERENCIA DE OBRAS

META 011: "MEJORAMIENTO DE LA PRESTACION DE SERVICIOS EDUCATIVOS DEL NIVEL PRIMARIA, SECUNDARIA Y ALTERNATIVA DE LA I.E. MIRTHA JERI DE AÑÃOS, DISTRITO DE SAN MIGUEL, LA MAR - AYACUCHO"



CERCO METÁLICO

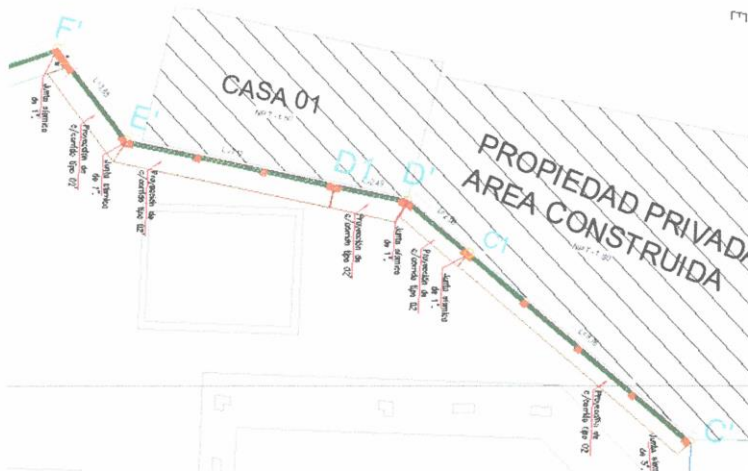

DETALLE EN CORTE

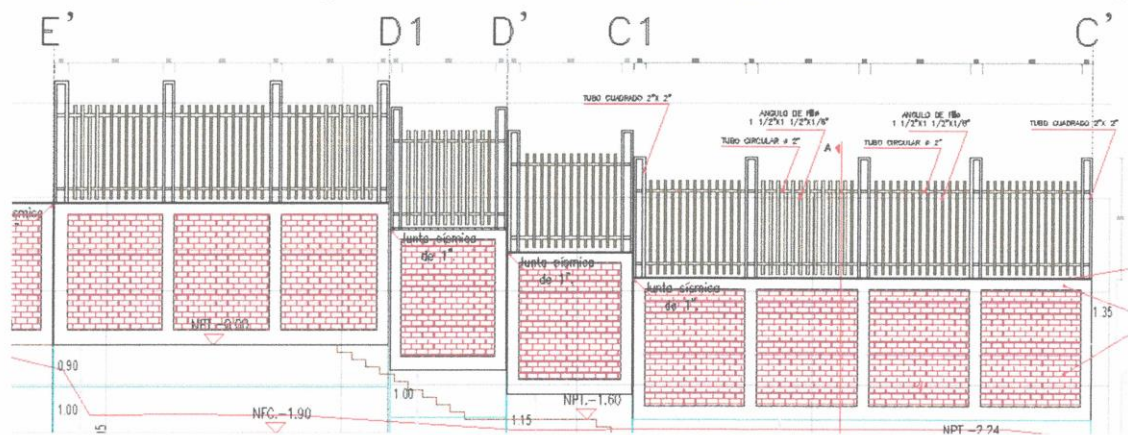
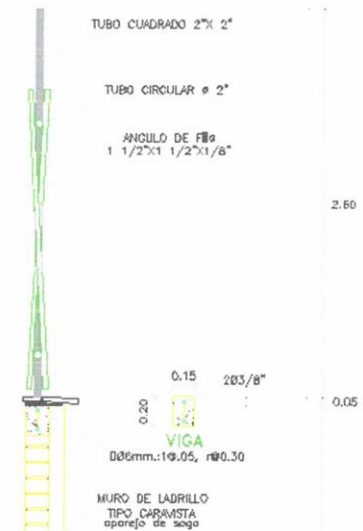

GOBIERNO REGIONAL AYACUCHO
Obra: "Mej. de la Prestación de Serv. Educativos del Nivel Primaria, Secundaria y Alternativa de la I.E. Mirtha Jeri de Años Dist. San Miguel, La Mar - Ayacucho"

Ing. Civil OMAR BEDRINANA CARRASCO
CIP N° 183952
RESIDENTE DE OBRA

GOBIERNO REGIONAL AYACUCHO
Obra: "Mej. de la Prestación de Serv. Educativos del Nivel Primaria, Secundaria y Alternativa de la I.E. Mirtha Jeri de Años Dist. San Miguel, La Mar - Ayacucho"

Ing. Civil JUAN CARLOS YUPANQUI BELLIDO
CIP N° 142716
SUPERVISOR DE OBRA



GOBIERNO REGIONAL AYACUCHO
GERENCIA REGIONAL DE INFRAESTRUCTURA
SUB-GERENCIA DE OBRAS

META 011: "MEJORAMIENTO DE LA PRESTACION DE SERVICIOS EDUCATIVOS DEL NIVEL PRIMARIA, SECUNDARIA Y ALTERNATIVA DE LA I.E. MIRTHA JERI DE AÑÃOS, DISTRITO DE SAN MIGUEL, LA MAR - AYACUCHO"



TAPA PARA ACCESO A TANQUE ELEVADO

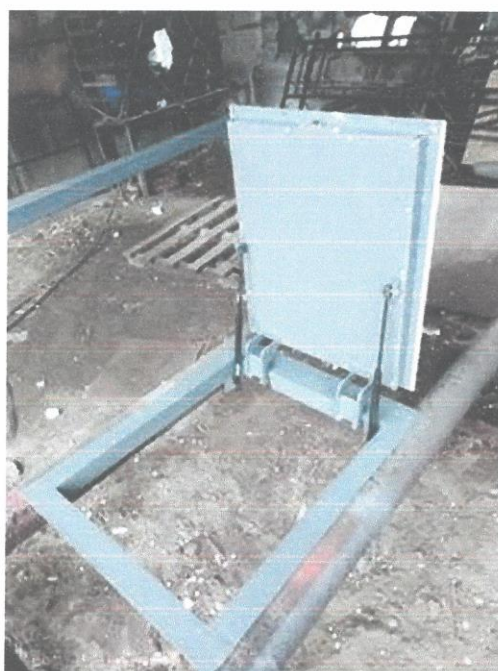
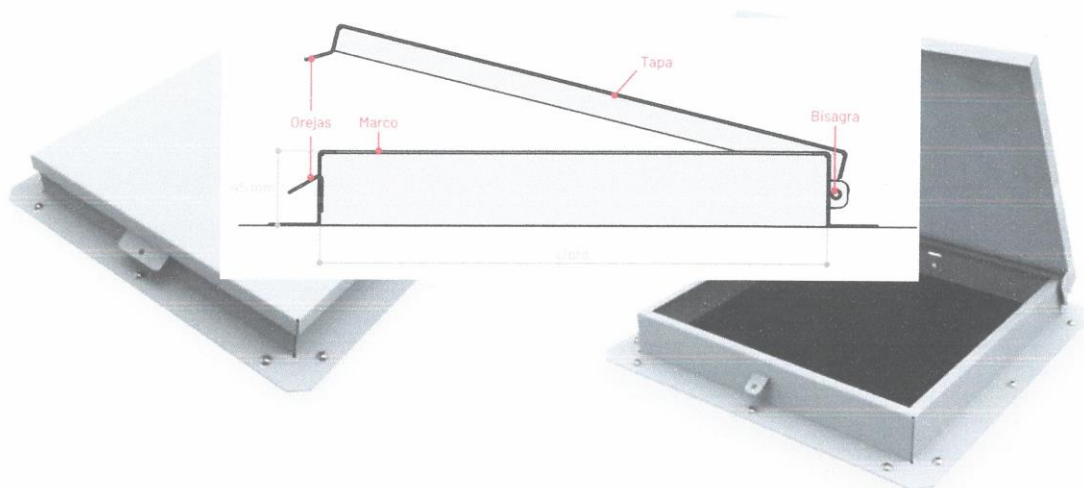

GOBIERNO REGIONAL AYACUCHO
Obra: "Mej. de la Prestación de Serv. Educativos del
Nivel Primaria, Secundaria y Alternativa de la I.E. Mirtha
Jeri de Años Dist. San Miguel, La Mar - Ayacucho"
Ing. Civil OMAR BEDRINANA CARRASCO
CIP N° 163952
RESIDENTE DE OBRA

GOBIERNO REGIONAL AYACUCHO
Obra: "Mej. de la Prestación de Serv. Educativos del
Nivel Primaria, Secundaria y Alternativa de la I.E. Mirtha
Jeri de Años Dist. San Miguel, La Mar - Ayacucho"
Ing. Civil JUAN CARLOS YUPANQUI BELLIDO
CIP N° 142716
SUPERVISOR DE OBRA



GOBIERNO REGIONAL AYACUCHO
GERENCIA REGIONAL DE INFRAESTRUCTURA
SUB-GERENCIA DE OBRAS

META 011: "MEJORAMIENTO DE LA PRESTACION DE SERVICIOS EDUCATIVOS DEL NIVEL PRIMARIA, SECUNDARIA Y ALTERNATIVA DE LA I.E. MIRTHA JERI DE AÑAÑOS, DISTRITO DE SAN MIGUEL, LA MAR - AYACUCHO"



ESCALERA DE ACCESO A TANQUE ELEVADO

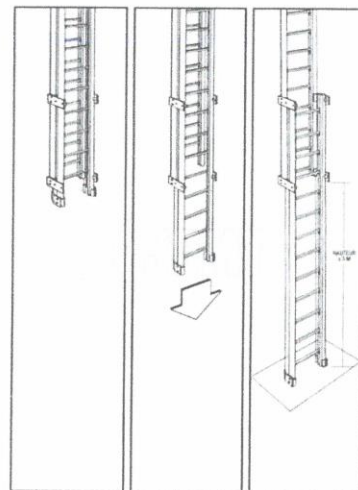
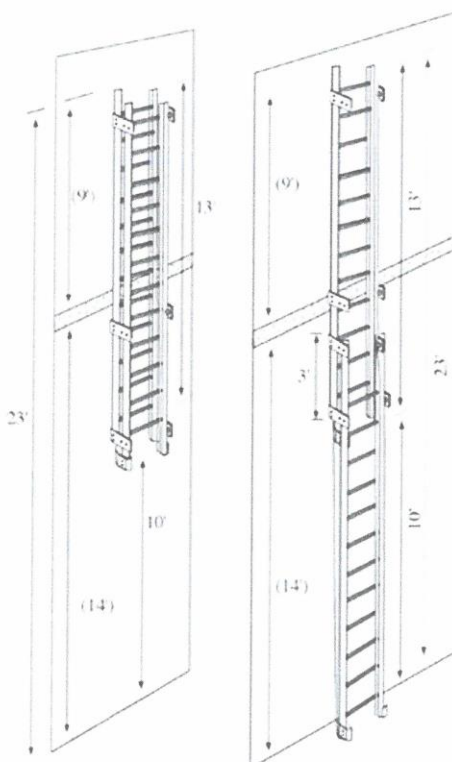
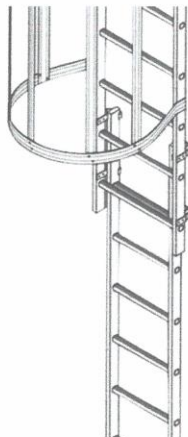

GOBIERNO REGIONAL AYACUCHO
Obra: "Mej. de la Prestación de Serv. Educativos del Nivel Primaria, Secundaria y Alternativa de la I.E. Mirtha Jeri de Añños Dist. San Miguel, La Mar - Ayacucho"

Ing. Civil OMAR BEDRINANA CARRASCO
CIP N° 183982
RESIDENTE DE OBRA

GOBIERNO REGIONAL AYACUCHO
Obra: "Mej. de la Prestación de Serv. Educativos del Nivel Primaria, Secundaria y Alternativa de la I.E. Mirtha Jeri de Añños Dist. San Miguel, La Mar - Ayacucho"

Ing. Civil JUAN CARLOS YUPANQUI BELLIDO
CIP N° 142716
SUPERVISOR DE OBRA

pág. 20

CAPÍTULO IV FACTORES DE EVALUACIÓN

La evaluación se realiza sobre la base de cien (100) puntos.

Para determinar la oferta con el mejor puntaje y el orden de prelación de las ofertas, se considera lo siguiente:

FACTOR DE EVALUACIÓN	PUNTAJE / METODOLOGÍA PARA SU ASIGNACIÓN
A. PRECIO	
<p><u>Evaluación:</u></p> <p>Se evaluará considerando el precio ofertado por el postor.</p> <p><u>Acreditación:</u></p> <p>Se acreditará mediante el documento que contiene el precio de la oferta (Anexo N° 6).</p>	<p>La evaluación consistirá en otorgar el máximo puntaje a la oferta de precio más bajo y otorgar a las demás ofertas puntajes inversamente proporcionales a sus respectivos precios, según la siguiente fórmula:</p> $P_i = \frac{O_m \times PMP}{O_i}$ <p>i= Oferta P_i= Puntaje de la oferta a evaluar O_i=Precio i O_m= Precio de la oferta más baja PMP=Puntaje máximo del precio</p> <p style="text-align: center;">100 puntos</p>
PUNTAJE TOTAL	100 puntos¹²

Importante

Los factores de evaluación elaborados por el órgano encargado de las contrataciones o el comité de selección, según corresponda, son objetivos y guardan vinculación, razonabilidad y proporcionalidad con el objeto de la contratación. Asimismo, estos no pueden calificar con puntaje el cumplimiento de los Términos de Referencia ni los requisitos de calificación.

¹² Es la suma de los puntajes de todos los factores de evaluación.

CAPÍTULO V PROFORMA DEL CONTRATO

Importante

Dependiendo del objeto del contrato, de resultar indispensable, puede incluirse cláusulas adicionales o la adecuación de las propuestas en el presente documento, las que en ningún caso pueden contemplar disposiciones contrarias a la normativa vigente ni a lo señalado en este capítulo.

Conste por el presente documento, la contratación del servicio de [CONSIGNAR LA DENOMINACIÓN DE LA CONVOCATORIA], que celebra de una parte [CONSIGNAR EL NOMBRE DE LA ENTIDAD], en adelante LA ENTIDAD, con RUC N° [.....], con domicilio legal en [.....], representada por [.....], identificado con DNI N° [.....], y de otra parte [.....], con RUC N° [.....], con domicilio legal en [.....], inscrita en la Ficha N° [.....] Asiento N° [.....] del Registro de Personas Jurídicas de la ciudad de [.....], debidamente representado por su Representante Legal, [.....], con DNI N° [.....], según poder inscrito en la Ficha N° [.....], Asiento N° [.....] del Registro de Personas Jurídicas de la ciudad de [.....], a quien en adelante se le denominará EL CONTRATISTA en los términos y condiciones siguientes:

CLÁUSULA PRIMERA: ANTECEDENTES

Con fecha [.....], el órgano encargado de las contrataciones o el comité de selección, según corresponda, adjudicó la buena pro de la **ADJUDICACIÓN SIMPLIFICADA N° [CONSIGNAR NOMENCLATURA DEL PROCEDIMIENTO DE SELECCIÓN]** para la contratación de [CONSIGNAR LA DENOMINACIÓN DE LA CONVOCATORIA], a [INDICAR NOMBRE DEL GANADOR DE LA BUENA PRO], cuyos detalles e importe constan en los documentos integrantes del presente contrato.

CLÁUSULA SEGUNDA: OBJETO

El presente contrato tiene por objeto [CONSIGNAR EL OBJETO DE LA CONTRATACIÓN].

CLÁUSULA TERCERA: MONTO CONTRACTUAL

El monto total del presente contrato asciende a [CONSIGNAR MONEDA Y MONTO], que incluye todos los impuestos de Ley.

Este monto comprende el costo del servicio, todos los tributos, seguros, transporte, inspecciones, pruebas y, de ser el caso, los costos laborales conforme a la legislación vigente, así como cualquier otro concepto que pueda tener incidencia sobre la ejecución del servicio materia del presente contrato.

CLÁUSULA CUARTA: DEL PAGO¹³

LA ENTIDAD se obliga a pagar la contraprestación a EL CONTRATISTA en [INDICAR MONEDA], en [INDICAR SI SE TRATA DE PAGO ÚNICO, PAGOS PARCIALES O PAGOS PERIÓDICOS], luego de la recepción formal y completa de la documentación correspondiente, según lo establecido en el artículo 171 del Reglamento de la Ley de Contrataciones del Estado.

Para tal efecto, el responsable de otorgar la conformidad de la prestación deberá hacerlo en un plazo que no excederá de los siete (7) días de producida la recepción, salvo que se requiera efectuar pruebas que permitan verificar el cumplimiento de la obligación, en cuyo caso la conformidad se emite en un plazo máximo de quince (15) días, bajo responsabilidad de dicho funcionario.

LA ENTIDAD debe efectuar el pago dentro de los diez (10) días calendario siguientes de otorgada la conformidad de los servicios, siempre que se verifiquen las condiciones establecidas en el contrato para ello, bajo responsabilidad del funcionario competente.

¹³ En cada caso concreto, dependiendo de la naturaleza del contrato, podrá adicionarse la información que resulte pertinente a efectos de generar el pago.

En caso de retraso en el pago por parte de LA ENTIDAD, salvo que se deba a caso fortuito o fuerza mayor, EL CONTRATISTA tendrá derecho al pago de intereses legales conforme a lo establecido en el artículo 39 de la Ley de Contrataciones del Estado y en el artículo 171 de su Reglamento, los que se computan desde la oportunidad en que el pago debió efectuarse.

CLÁUSULA QUINTA: DEL PLAZO DE LA EJECUCIÓN DE LA PRESTACIÓN

El plazo de ejecución del presente contrato es de [.....], el mismo que se computa desde [CONSIGNAR SI ES DEL DÍA SIGUIENTE DEL PERFECCIONAMIENTO DEL CONTRATO, DESDE LA FECHA QUE SE ESTABLEZCA EN EL CONTRATO O DESDE LA FECHA EN QUE SE CUMPLAN LAS CONDICIONES PREVISTAS EN EL CONTRATO PARA EL INICIO DE LA EJECUCIÓN, DEBIENDO INDICAR LAS MISMAS EN ESTE ÚLTIMO CASO].

CLÁUSULA SEXTA: PARTES INTEGRANTES DEL CONTRATO

El presente contrato está conformado por las bases integradas, la oferta ganadora, así como los documentos derivados del procedimiento de selección que establezcan obligaciones para las partes.

CLÁUSULA SÉTIMA: GARANTÍAS

EL CONTRATISTA entregó al perfeccionamiento del contrato la respectiva garantía incondicional, solidaria, irrevocable, y de realización automática en el país al solo requerimiento, a favor de LA ENTIDAD, por los conceptos, montos y vigencias siguientes:

- De fiel cumplimiento del contrato: [CONSIGNAR EL MONTO], a través de la [INDICAR EL TIPO DE GARANTÍA PRESENTADA] N° [INDICAR NÚMERO DEL DOCUMENTO] emitida por [SEÑALAR EMPRESA QUE LA EMITE]. Monto que es equivalente al diez por ciento (10%) del monto del contrato original, la misma que debe mantenerse vigente hasta la conformidad de la recepción de la prestación.

Importante

Al amparo de lo dispuesto en el numeral 149.4 del artículo 149 del Reglamento de la Ley de Contrataciones del Estado, en el caso de contratos periódicos de prestación de servicios en general, si el postor ganador de la buena pro solicita la retención del diez por ciento (10%) del monto del contrato original como garantía de fiel cumplimiento de contrato, debe consignarse lo siguiente:

“De fiel cumplimiento del contrato: [CONSIGNAR EL MONTO], a través de la retención que debe efectuar LA ENTIDAD, durante la primera mitad del número total de pagos a realizarse, de forma prorrateada, con cargo a ser devuelto a la finalización del mismo.”

En el caso que corresponda, consignar lo siguiente:

- Garantía fiel cumplimiento por prestaciones accesorias: [CONSIGNAR EL MONTO], a través de la [INDICAR EL TIPO DE GARANTÍA PRESENTADA] N° [INDICAR NÚMERO DEL DOCUMENTO] emitida por [SEÑALAR EMPRESA QUE LA EMITE], la misma que debe mantenerse vigente hasta el cumplimiento total de las obligaciones garantizadas.

Importante

Al amparo de lo dispuesto en el numeral 151.2 del artículo 151 del Reglamento de la Ley de Contrataciones del Estado, si el postor ganador de la buena pro solicita la retención del diez por ciento (10%) del monto del contrato de la prestación accesorio como garantía de fiel cumplimiento de prestaciones accesorias, debe consignarse lo siguiente:

“De fiel cumplimiento por prestaciones accesorias: [CONSIGNAR EL MONTO], a través de la retención que debe efectuar LA ENTIDAD, durante la primera mitad del número total de pagos a realizarse, de forma prorrateada, con cargo a ser devuelto a la finalización del mismo.”

Importante

De conformidad con el artículo 152 del Reglamento, no se constituirá garantía de fiel cumplimiento del contrato ni garantía de fiel cumplimiento por prestaciones accesorias, en contratos cuyos montos sean iguales o menores a doscientos mil Soles (S/ 200,000.00). Dicha excepción también aplica a los contratos derivados de procedimientos de selección por relación de ítems, cuando el monto del ítem adjudicado o la sumatoria de los montos de los ítems adjudicados no supere el monto señalado anteriormente.

CLÁUSULA OCTAVA: EJECUCIÓN DE GARANTÍAS POR FALTA DE RENOVACIÓN

LA ENTIDAD puede solicitar la ejecución de las garantías cuando EL CONTRATISTA no las hubiere renovado antes de la fecha de su vencimiento, conforme a lo dispuesto en el literal a) del numeral 155.1 del artículo 155 del Reglamento de la Ley de Contrataciones del Estado.

CLÁUSULA NOVENA: CONFORMIDAD DE LA PRESTACIÓN DEL SERVICIO

La conformidad de la prestación del servicio se regula por lo dispuesto en el artículo 168 del Reglamento de la Ley de Contrataciones del Estado. La conformidad será otorgada por [CONSIGNAR EL ÁREA O UNIDAD ORGÁNICA QUE OTORGARÁ LA CONFORMIDAD] en el plazo máximo de [CONSIGNAR SIETE (7) DÍAS O MÁXIMO QUINCE (15) DÍAS, EN CASO SE REQUIERA EFECTUAR PRUEBAS QUE PERMITAN VERIFICAR EL CUMPLIMIENTO DE LA OBLIGACIÓN] días de producida la recepción.

De existir observaciones, LA ENTIDAD las comunica al CONTRATISTA, indicando claramente el sentido de estas, otorgándole un plazo para subsanar no menor de dos (2) ni mayor de ocho (8) días. Dependiendo de la complejidad o sofisticación de las subsanaciones a realizar el plazo para subsanar no puede ser menor de cinco (5) ni mayor de quince (15) días. Si pese al plazo otorgado, EL CONTRATISTA no cumpliera a cabalidad con la subsanación, LA ENTIDAD puede otorgar al CONTRATISTA periodos adicionales para las correcciones pertinentes. En este supuesto corresponde aplicar la penalidad por mora desde el vencimiento del plazo para subsanar.

Este procedimiento no resulta aplicable cuando los servicios manifiestamente no cumplan con las características y condiciones ofrecidas, en cuyo caso LA ENTIDAD no otorga la conformidad, debiendo considerarse como no ejecutada la prestación, aplicándose la penalidad que corresponda por cada día de atraso.

CLÁUSULA DÉCIMA: DECLARACIÓN JURADA DEL CONTRATISTA

EL CONTRATISTA declara bajo juramento que se compromete a cumplir las obligaciones derivadas del presente contrato, bajo sanción de quedar inhabilitado para contratar con el Estado en caso de incumplimiento.

CLÁUSULA UNDÉCIMA: RESPONSABILIDAD POR VICIOS OCULTOS

La conformidad del servicio por parte de LA ENTIDAD no enerva su derecho a reclamar posteriormente por defectos o vicios ocultos, conforme a lo dispuesto por los artículos 40 de la Ley de Contrataciones del Estado y 173 de su Reglamento.

El plazo máximo de responsabilidad del contratista es de [CONSIGNAR TIEMPO EN AÑOS, NO MENOR DE UN (1) AÑO] año(s) contado a partir de la conformidad otorgada por LA ENTIDAD.

CLÁUSULA DUODÉCIMA: PENALIDADES

Si EL CONTRATISTA incurre en retraso injustificado en la ejecución de las prestaciones objeto del contrato, LA ENTIDAD le aplica automáticamente una penalidad por mora por cada día de atraso, de acuerdo a la siguiente fórmula:

$$\text{Penalidad Diaria} = \frac{0.10 \times \text{monto vigente}}{F \times \text{plazo vigente en días}}$$

Donde:

F = 0.25 para plazos mayores a sesenta (60) días o;

F = 0.40 para plazos menores o iguales a sesenta (60) días.

El retraso se justifica a través de la solicitud de ampliación de plazo debidamente aprobado. Adicionalmente, se considera justificado el retraso y en consecuencia no se aplica penalidad,

cuando EL CONTRATISTA acredite, de modo objetivamente sustentado, que el mayor tiempo transcurrido no le resulta imputable. En este último caso la calificación del retraso como justificado por parte de LA ENTIDAD no da lugar al pago de gastos generales ni costos directos de ningún tipo, conforme el numeral 162.5 del artículo 162 del Reglamento de la Ley de Contrataciones del Estado.

Importante

De haberse previsto establecer penalidades distintas a la penalidad por mora, incluir dichas penalidades, los supuestos de aplicación de penalidad, la forma de cálculo de la penalidad para cada supuesto y el procedimiento mediante el cual se verifica el supuesto a penalizar, conforme el artículo 163 del Reglamento de la Ley de Contrataciones del Estado.

Estas penalidades se deducen de los pagos a cuenta o del pago final, según corresponda; o si fuera necesario, se cobra del monto resultante de la ejecución de la garantía de fiel cumplimiento.

Estos dos (2) tipos de penalidades pueden alcanzar cada una un monto máximo equivalente al diez por ciento (10%) del monto del contrato vigente, o de ser el caso, del ítem que debió ejecutarse.

Cuando se llegue a cubrir el monto máximo de la penalidad por mora o el monto máximo para otras penalidades, de ser el caso, LA ENTIDAD puede resolver el contrato por incumplimiento.

CLÁUSULA DÉCIMA TERCERA: RESOLUCIÓN DEL CONTRATO

Cualquiera de las partes puede resolver el contrato, de conformidad con el numeral 32.3 del artículo 32 y artículo 36 de la Ley de Contrataciones del Estado, y el artículo 164 de su Reglamento. De darse el caso, LA ENTIDAD procederá de acuerdo a lo establecido en el artículo 165 del Reglamento de la Ley de Contrataciones del Estado.

CLÁUSULA DÉCIMA CUARTA: RESPONSABILIDAD DE LAS PARTES

Cuando se resuelva el contrato por causas imputables a algunas de las partes, se debe resarcir los daños y perjuicios ocasionados, a través de la indemnización correspondiente. Ello no obsta la aplicación de las sanciones administrativas, penales y pecuniarias a que dicho incumplimiento diere lugar, en el caso que éstas correspondan.

Lo señalado precedentemente no exime a ninguna de las partes del cumplimiento de las demás obligaciones previstas en el presente contrato.

CLÁUSULA DÉCIMA QUINTA: ANTICORRUPCIÓN

EL CONTRATISTA declara y garantiza no haber, directa o indirectamente, o tratándose de una persona jurídica a través de sus socios, integrantes de los órganos de administración, apoderados, representantes legales, funcionarios, asesores o personas vinculadas a las que se refiere el artículo 7 del Reglamento de la Ley de Contrataciones del Estado, ofrecido, negociado o efectuado, cualquier pago o, en general, cualquier beneficio o incentivo ilegal en relación al contrato.

Asimismo, el CONTRATISTA se obliga a conducirse en todo momento, durante la ejecución del contrato, con honestidad, probidad, veracidad e integridad y de no cometer actos ilegales o de corrupción, directa o indirectamente o a través de sus socios, accionistas, participacionistas, integrantes de los órganos de administración, apoderados, representantes legales, funcionarios, asesores y personas vinculadas a las que se refiere el artículo 7 del Reglamento de la Ley de Contrataciones del Estado.

Además, EL CONTRATISTA se compromete a i) comunicar a las autoridades competentes, de manera directa y oportuna, cualquier acto o conducta ilícita o corrupta de la que tuviera conocimiento; y ii) adoptar medidas técnicas, organizativas y/o de personal apropiadas para evitar los referidos actos o prácticas.

Finalmente, EL CONTRATISTA se compromete a no colocar a los funcionarios públicos con los que deba interactuar, en situaciones reñidas con la ética. En tal sentido, reconoce y acepta la prohibición de ofrecerles a éstos cualquier tipo de obsequio, donación, beneficio y/o gratificación, ya sea de bienes o servicios, cualquiera sea la finalidad con la que se lo haga.

CLÁUSULA DÉCIMA SEXTA: MARCO LEGAL DEL CONTRATO

Sólo en lo no previsto en este contrato, en la Ley de Contrataciones del Estado y su Reglamento, en las directivas que emita el OSCE y demás normativa especial que resulte aplicable, serán de aplicación supletoria las disposiciones pertinentes del Código Civil vigente, cuando corresponda, y demás normas de derecho privado.

CLÁUSULA DÉCIMA SEPTIMA: SOLUCIÓN DE CONTROVERSIAS¹⁴

Las controversias que surjan entre las partes durante la ejecución del contrato se resuelven mediante conciliación o arbitraje, según el acuerdo de las partes.

Cualquiera de las partes tiene derecho a iniciar el arbitraje a fin de resolver dichas controversias dentro del plazo de caducidad previsto en la Ley de Contrataciones del Estado y su Reglamento. Proponiendo La Entidad los siguientes Centros Arbitrales:

- a. Centro de Arbitraje – CEAR LATINOAMERICANO.
- b. Corte Superior de Arbitraje de la Cámara de Comercio de Ayacucho.
- c. Centro de Arbitraje CECARD Ayacucho.
- d. Centro de Arbitraje MARC PERU.
- e. Centro de Análisis y Resolución de Conflictos de la Pontificia de la Universidad Católica del Perú (CARC PUCP)

Facultativamente, cualquiera de las partes tiene el derecho a solicitar una conciliación dentro del plazo de caducidad correspondiente, según lo señalado en el artículo 224 del Reglamento de la Ley de Contrataciones del Estado, sin perjuicio de recurrir al arbitraje, en caso no se llegue a un acuerdo entre ambas partes o se llegue a un acuerdo parcial. Las controversias sobre nulidad del contrato solo pueden ser sometidas a arbitraje.

El Laudo arbitral emitido es inapelable, definitivo y obligatorio para las partes desde el momento de su notificación, según lo previsto en el numeral 45.21 del artículo 45 de la Ley de Contrataciones del Estado.

CLÁUSULA DÉCIMA OCTAVA: FACULTAD DE ELEVAR A ESCRITURA PÚBLICA

Cualquiera de las partes puede elevar el presente contrato a Escritura Pública corriendo con todos los gastos que demande esta formalidad.

CLAUSULA DÉCIMA NOVENA: DE LAS NOTIFICACIONES ELECTRONICAS:

El CONTRATISTA, mediante declaración datos de postor establece y autoriza los correos electrónicos: y número de teléfono:, a efectos de recibir las notificaciones necesarias dentro de la etapa de la ejecución contractual, el cual se compromete a mantener activo y vigente hasta la culminación del presente contrato, estando impedido a tipificar los correos de LA ENTIDAD, como correo no deseado y/o de cualquier índole lesivo a ambas partes.

CLÁUSULA VIGÉSIMA: DOMICILIO PARA EFECTOS DE LA EJECUCIÓN CONTRACTUAL

Las partes declaran el siguiente domicilio para efecto de las notificaciones que se realicen durante la ejecución del presente contrato:

DOMICILIO DE LA ENTIDAD: [.....]

DOMICILIO DEL CONTRATISTA: [CONSIGNAR EL DOMICILIO SEÑALADO POR EL POSTOR GANADOR DE LA BUENA PRO AL PRESENTAR LOS REQUISITOS PARA EL PERFECCIONAMIENTO DEL CONTRATO]

La variación del domicilio aquí declarado de alguna de las partes debe ser comunicada a la otra parte, formalmente y por escrito, con una anticipación no menor de quince (15) días calendario.

De acuerdo con las bases integradas, la oferta y las disposiciones del presente contrato, las partes lo firman por duplicado en señal de conformidad en la ciudad de [.....] al [CONSIGNAR FECHA].

¹⁴ De acuerdo con el numeral 225.3 del artículo 225 del Reglamento, las partes pueden recurrir al arbitraje ad hoc cuando las controversias deriven de procedimientos de selección cuyo valor estimado sea menor o igual a cinco millones con 00/100 soles (S/ 5 000 000,00).

"LA ENTIDAD"

"EL CONTRATISTA"

Importante

Este documento puede firmarse digitalmente si ambas partes cuentan con firma digital, según la Ley N° 27269, Ley de Firmas y Certificados Digitales¹⁵.

¹⁵ Para mayor información sobre la normativa de firmas y certificados digitales ingresar a:
<https://www.indecopi.gob.pe/web/firmas-digitales/firmar-y-certificados-digitales>

ANEXOS

ANEXO N° 1

DECLARACIÓN JURADA DE DATOS DEL POSTOR

Señores

[CONSIGNAR ÓRGANO ENCARGADO DE LAS CONTRATACIONES O COMITÉ DE SELECCIÓN, SEGÚN CORRESPONDA]

ADJUDICACIÓN SIMPLIFICADA N° [CONSIGNAR NOMENCLATURA DEL PROCEDIMIENTO]

Presente.-

El que se suscribe, [.....], postor y/o Representante Legal de [CONSIGNAR EN CASO DE SER PERSONA JURÍDICA], identificado con [CONSIGNAR TIPO DE DOCUMENTO DE IDENTIDAD] N° [CONSIGNAR NÚMERO DE DOCUMENTO DE IDENTIDAD], con poder inscrito en la localidad de [CONSIGNAR EN CASO DE SER PERSONA JURÍDICA] en la Ficha N° [CONSIGNAR EN CASO DE SER PERSONA JURÍDICA] Asiento N° [CONSIGNAR EN CASO DE SER PERSONA JURÍDICA], **DECLARO BAJO JURAMENTO** que la siguiente información se sujeta a la verdad:

Nombre, Denominación o Razón Social :			
Domicilio Legal :			
RUC :	Teléfono(s) :		
MYPE ¹⁶	Sí	No	
Correo electrónico :			

Autorización de notificación por correo electrónico:

Autorizo que se notifiquen al correo electrónico indicado las siguientes actuaciones:

1. Solicitud de la descripción a detalle de todos los elementos constitutivos de la oferta.
2. Solicitud de reducción de la oferta económica.
3. Solicitud de subsanación de los requisitos para perfeccionar el contrato.
4. Solicitud para presentar los documentos para perfeccionar el contrato, según orden de prelación, de conformidad con lo previsto en el artículo 141 del Reglamento.
5. Respuesta a la solicitud de acceso al expediente de contratación.
6. Notificación de la orden de servicios¹⁷

Asimismo, me comprometo a remitir la confirmación de recepción, en el plazo máximo de dos (2) días hábiles de recibida la comunicación.

[CONSIGNAR CIUDAD Y FECHA]

.....
Firma, Nombres y Apellidos del postor o Representante legal, según corresponda

Importante

La notificación dirigida a la dirección de correo electrónico consignada se entenderá válidamente efectuada cuando la Entidad reciba acuse de recepción.

¹⁶ Esta información será verificada por la Entidad en la página web del Ministerio de Trabajo y Promoción del Empleo en la sección consulta de empresas acreditadas en el REMYPE en el link <http://www2.trabajo.gob.pe/servicios-en-linea-2-2/> y se tendrá en consideración, en caso el postor ganador de la buena pro solicite la retención del diez por ciento (10%) del monto del contrato, en calidad de garantía de fiel cumplimiento, en los contratos periódicos de prestación de servicios, según lo señalado en el numeral 149.4 del artículo 149 y numeral 151.2 del artículo 151 del Reglamento. Asimismo, dicha información se tendrá en cuenta en caso de empate, conforme a lo previsto en el artículo 91 del Reglamento.

¹⁷ Cuando el monto del valor estimado del procedimiento o del ítem no supere los doscientos mil Soles (S/ 200,000.00), en caso se haya optado por perfeccionar el contrato con una orden de servicios.

Importante

Cuando se trate de consorcios, la declaración jurada es la siguiente:

ANEXO N° 1

DECLARACIÓN JURADA DE DATOS DEL POSTOR

Señores

[CONSIGNAR ÓRGANO ENCARGADO DE LAS CONTRATACIONES O COMITÉ DE SELECCIÓN, SEGÚN CORRESPONDA]

ADJUDICACIÓN SIMPLIFICADA N° [CONSIGNAR NOMENCLATURA DEL PROCEDIMIENTO]

Presente.-

El que se suscribe, [...], representante común del consorcio [CONSIGNAR EL NOMBRE DEL CONSORCIO], identificado con [CONSIGNAR TIPO DE DOCUMENTO DE IDENTIDAD] N° [CONSIGNAR NÚMERO DE DOCUMENTO DE IDENTIDAD], **DECLARO BAJO JURAMENTO** que la siguiente información se sujeta a la verdad:

Datos del consorciado 1				
Nombre, Denominación o Razón Social :				
Domicilio Legal :				
RUC :		Teléfono(s) :		
MYPE ¹⁸		Sí	No	
Correo electrónico :				

Datos del consorciado 2				
Nombre, Denominación o Razón Social :				
Domicilio Legal :				
RUC :		Teléfono(s) :		
MYPE ¹⁹		Sí	No	
Correo electrónico :				

Datos del consorciado ...				
Nombre, Denominación o Razón Social :				
Domicilio Legal :				
RUC :		Teléfono(s) :		
MYPE ²⁰		Sí	No	
Correo electrónico :				

Autorización de notificación por correo electrónico:

Correo electrónico del consorcio:

Autorizo que se notifiquen al correo electrónico indicado las siguientes actuaciones:

¹⁸ En los contratos periódicos de prestación de servicios, esta información será verificada por la Entidad en la página web del Ministerio de Trabajo y Promoción del Empleo en la sección consulta de empresas acreditadas en el REMYPE en el link <http://www2.trabajo.gob.pe/servicios-en-linea-2-2/> y se tendrá en consideración, en caso el consorcio ganador de la buena pro solicite la retención del diez por ciento (10%) del monto del contrato, en calidad de garantía de fiel cumplimiento, según lo señalado en el numeral 149.4 del artículo 149 y numeral 151.2 del artículo 151 del Reglamento. Asimismo, dicha información se tendrá en cuenta en caso de empate, conforme a lo previsto en el artículo 91 del Reglamento. Para dichos efectos, todos los integrantes del consorcio deben acreditar la condición de micro o pequeña empresa.

¹⁹ Ibidem.

²⁰ Ibidem.

1. Solicitud de la descripción a detalle de todos los elementos constitutivos de la oferta.
2. Solicitud de reducción de la oferta económica.
3. Solicitud de subsanación de los requisitos para perfeccionar el contrato.
4. Solicitud para presentar los documentos para perfeccionar el contrato, según orden de prelación, de conformidad con lo previsto en el artículo 141 del Reglamento.
5. Respuesta a la solicitud de acceso al expediente de contratación.
6. Notificación de la orden de servicios²¹

Asimismo, me comprometo a remitir la confirmación de recepción, en el plazo máximo de dos (2) días hábiles de recibida la comunicación.

[CONSIGNAR CIUDAD Y FECHA]

.....
**Firma, Nombres y Apellidos del representante
común del consorcio**

Importante

La notificación dirigida a la dirección de correo electrónico consignada se entenderá válidamente efectuada cuando la Entidad reciba acuse de recepción.

²¹ Cuando el monto del valor estimado del procedimiento o del ítem no supere los doscientos mil Soles (S/ 200,000.00), en caso se haya optado por perfeccionar el contrato con una orden de servicios.

ANEXO N° 2

DECLARACIÓN JURADA (ART. 52 DEL REGLAMENTO DE LA LEY DE CONTRATACIONES DEL ESTADO)

Señores

[CONSIGNAR ÓRGANO ENCARGADO DE LAS CONTRATACIONES O COMITÉ DE SELECCIÓN, SEGÚN CORRESPONDA]

ADJUDICACIÓN SIMPLIFICADA N° [CONSIGNAR NOMENCLATURA DEL PROCEDIMIENTO]

Presente.-

Mediante el presente el suscrito, postor y/o Representante Legal de [CONSIGNAR EN CASO DE SER PERSONA JURÍDICA], declaro bajo juramento:

- i. No haber incurrido y me obligo a no incurrir en actos de corrupción, así como a respetar el principio de integridad.
- ii. No tener impedimento para postular en el procedimiento de selección ni para contratar con el Estado, conforme al artículo 11 de la Ley de Contrataciones del Estado.
- iii. Conocer las sanciones contenidas en la Ley de Contrataciones del Estado y su Reglamento, así como las disposiciones aplicables de la Ley N° 27444, Ley del Procedimiento Administrativo General.
- iv. Participar en el presente proceso de contratación en forma independiente sin mediar consulta, comunicación, acuerdo, arreglo o convenio con ningún proveedor; y, conocer las disposiciones del Decreto Legislativo N° 1034, Decreto Legislativo que aprueba la Ley de Represión de Conductas Anticompetitivas.
- v. Conocer, aceptar y someterme a las bases, condiciones y reglas del procedimiento de selección.
- vi. Ser responsable de la veracidad de los documentos e información que presento en el presente procedimiento de selección.
- vii. Comprometerme a mantener la oferta presentada durante el procedimiento de selección y a perfeccionar el contrato, en caso de resultar favorecido con la buena pro.

[CONSIGNAR CIUDAD Y FECHA]

.....
**Firma, Nombres y Apellidos del postor o
Representante legal, según corresponda**

Importante

En el caso de consorcios, cada integrante debe presentar esta declaración jurada, salvo que sea presentada por el representante común del consorcio.

ANEXO N° 3

DECLARACIÓN JURADA DE CUMPLIMIENTO DE LOS TÉRMINOS DE REFERENCIA

Señores

[CONSIGNAR ÓRGANO ENCARGADO DE LAS CONTRATACIONES O COMITÉ DE SELECCIÓN, SEGÚN CORRESPONDA]

ADJUDICACIÓN SIMPLIFICADA N° [CONSIGNAR NOMENCLATURA DEL PROCEDIMIENTO]

Presente.-

Es grato dirigirme a usted, para hacer de su conocimiento que luego de haber examinado las bases y demás documentos del procedimiento de la referencia y, conociendo todos los alcances y las condiciones detalladas en dichos documentos, el postor que suscribe ofrece el servicio de **[CONSIGNAR EL OBJETO DE LA CONVOCATORIA]**, de conformidad con los Términos de Referencia que se indican en el numeral 3.1 del Capítulo III de la sección específica de las bases y los documentos del procedimiento.

[CONSIGNAR CIUDAD Y FECHA]

.....
**Firma, Nombres y Apellidos del postor o
Representante legal o común, según corresponda**

Importante

Adicionalmente, puede requerirse la presentación de documentación que acredite el cumplimiento de los términos de referencia, conforme a lo indicado en el acápite relacionado al contenido de las ofertas de la presente sección de las bases.

ANEXO N° 4

DECLARACIÓN JURADA DE PLAZO DE PRESTACIÓN DEL SERVICIO

Señores

[CONSIGNAR ÓRGANO ENCARGADO DE LAS CONTRATACIONES O COMITÉ DE SELECCIÓN, SEGÚN CORRESPONDA]

ADJUDICACIÓN SIMPLIFICADA N° [CONSIGNAR NOMENCLATURA DEL PROCEDIMIENTO]

Presente.-

Mediante el presente, con pleno conocimiento de las condiciones que se exigen en las bases del procedimiento de la referencia, me comprometo a prestar el servicio objeto del presente procedimiento de selección en el plazo de [CONSIGNAR EL PLAZO OFERTADO].

[CONSIGNAR CIUDAD Y FECHA]

.....
**Firma, Nombres y Apellidos del postor o
Representante legal o común, según corresponda**

ANEXO N° 5

PROMESA DE CONSORCIO

(Sólo para el caso en que un consorcio se presente como postor)

Señores

[CONSIGNAR ÓRGANO ENCARGADO DE LAS CONTRATACIONES O COMITÉ DE SELECCIÓN, SEGÚN CORRESPONDA]

ADJUDICACIÓN SIMPLIFICADA N° [CONSIGNAR NOMENCLATURA DEL PROCEDIMIENTO]

Presente.-

Los suscritos declaramos expresamente que hemos convenido en forma irrevocable, durante el lapso que dure el procedimiento de selección, para presentar una oferta conjunta a la **ADJUDICACIÓN SIMPLIFICADA N° [CONSIGNAR NOMENCLATURA DEL PROCEDIMIENTO]**

Asimismo, en caso de obtener la buena pro, nos comprometemos a formalizar el contrato de consorcio, de conformidad con lo establecido por el artículo 140 del Reglamento de la Ley de Contrataciones del Estado, bajo las siguientes condiciones:

a) Integrantes del consorcio

1. [NOMBRE, DENOMINACIÓN O RAZÓN SOCIAL DEL CONSORCIADO 1].
2. [NOMBRE, DENOMINACIÓN O RAZÓN SOCIAL DEL CONSORCIADO 2].

b) Designamos a [CONSIGNAR NOMBRES Y APELLIDOS DEL REPRESENTANTE COMÚN], identificado con [CONSIGNAR TIPO DE DOCUMENTO DE IDENTIDAD] N° [CONSIGNAR NÚMERO DE DOCUMENTO DE IDENTIDAD], como representante común del consorcio para efectos de participar en todos los actos referidos al procedimiento de selección, suscripción y ejecución del contrato correspondiente con [CONSIGNAR NOMBRE DE LA ENTIDAD].

Asimismo, declaramos que el representante común del consorcio no se encuentra impedido, inhabilitado ni suspendido para contratar con el Estado.

c) Fijamos nuestro domicilio legal común en [.....].

d) Las obligaciones que corresponden a cada uno de los integrantes del consorcio son las siguientes:

1. OBLIGACIONES DE [NOMBRE, DENOMINACIÓN O RAZÓN SOCIAL DEL CONSORCIADO 1] [%]²²

[DESCRIBIR LAS OBLIGACIONES DEL CONSORCIADO 1]

2. OBLIGACIONES DE [NOMBRE, DENOMINACIÓN O RAZÓN SOCIAL DEL CONSORCIADO 2] [%]²³

[DESCRIBIR LAS OBLIGACIONES DEL CONSORCIADO 2]

TOTAL OBLIGACIONES 100%²⁴

²² Consignar únicamente el porcentaje total de las obligaciones, el cual debe ser expresado en número entero, sin decimales.

²³ Consignar únicamente el porcentaje total de las obligaciones, el cual debe ser expresado en número entero, sin decimales.

²⁴ Este porcentaje corresponde a la sumatoria de los porcentajes de las obligaciones de cada uno de los integrantes del consorcio.

[CONSIGNAR CIUDAD Y FECHA]

.....
Consortiado 1
Nombres, apellidos y firma del Consortiado 1
o de su Representante Legal
Tipo y N° de Documento de Identidad

.....
Consortiado 2
Nombres, apellidos y firma del Consortiado 2
o de su Representante Legal
Tipo y N° de Documento de Identidad

Importante

De conformidad con el artículo 52 del Reglamento, las firmas de los integrantes del consorcio deben ser legalizadas.

ANEXO N° 6

PRECIO DE LA OFERTA

Señores

[CONSIGNAR ÓRGANO ENCARGADO DE LAS CONTRATACIONES O COMITÉ DE SELECCIÓN, SEGÚN CORRESPONDA]

ADJUDICACIÓN SIMPLIFICADA N° [CONSIGNAR NOMENCLATURA DEL PROCEDIMIENTO]

Presente.-

Es grato dirigirme a usted, para hacer de su conocimiento que, de acuerdo con las bases, mi oferta es la siguiente:

CONCEPTO	PRECIO TOTAL
TOTAL	

El precio de la oferta [CONSIGNAR LA MONEDA DE LA CONVOCATORIA] incluye todos los tributos, seguros, transporte, inspecciones, pruebas y, de ser el caso, los costos laborales conforme a la legislación vigente, así como cualquier otro concepto que pueda tener incidencia sobre el costo del servicio a contratar; excepto la de aquellos postores que gocen de alguna exoneración legal, no incluirán en el precio de su oferta los tributos respectivos.

[CONSIGNAR CIUDAD Y FECHA]

.....
**Firma, Nombres y Apellidos del postor o
Representante legal o común, según corresponda**

Importante

- *El postor debe consignar el precio total de la oferta, sin perjuicio que, de resultar favorecido con la buena pro, presente el detalle de precios unitarios para el perfeccionamiento del contrato.*
- *En caso que el postor reduzca su oferta, según lo previsto en el artículo 68 del Reglamento, debe presentar nuevamente este Anexo.*
- *El postor que goce de alguna exoneración legal, debe indicar que su oferta no incluye el tributo materia de la exoneración, debiendo incluir el siguiente texto:

Mi oferta no incluye [CONSIGNAR EL TRIBUTO MATERIA DE LA EXONERACIÓN].*

Importante para la Entidad

- *En caso de procedimientos según relación de ítems, consignar lo siguiente:
"El postor puede presentar el precio de su oferta en un solo documento o documentos independientes, en los ítems que se presente".*
- *En caso de contrataciones que conllevan la ejecución de prestaciones accesorias, consignar lo siguiente:
"El postor debe detallar en el precio de su oferta, el monto correspondiente a la prestación principal y las prestaciones accesorias".*

Incluir o eliminar, según corresponda

Importante para la Entidad

Si durante la fase de actos preparatorios, las Entidades advierten que es posible la participación de proveedores que gozan del beneficio de la exoneración del IGV prevista en la Ley N° 27037, Ley de Promoción de la Inversión en la Amazonía, incluir el siguiente anexo:

Esta nota deberá ser eliminada una vez culminada la elaboración de las bases

**ANEXO N° 7
DECLARACIÓN JURADA DE CUMPLIMIENTO DE CONDICIONES PARA LA
APLICACIÓN DE LA EXONERACIÓN DEL IGV**

Señores

**[CONSIGNAR ÓRGANO ENCARGADO DE LAS CONTRATACIONES O COMITÉ DE SELECCIÓN,
SEGÚN CORRESPONDA]**

ADJUDICACIÓN SIMPLIFICADA N° [CONSIGNAR NOMENCLATURA DEL PROCEDIMIENTO]

Presente.-

Mediante el presente el suscrito, postor y/o Representante Legal de [CONSIGNAR EN CASO DE SER PERSONA JURÍDICA], declaro bajo juramento que gozo del beneficio de la exoneración del IGV previsto en la Ley N° 27037, Ley de Promoción de la Inversión en la Amazonía, dado que cumplo con las condiciones siguientes:

- 1.- Que el domicilio fiscal de la empresa²⁵ se encuentra ubicada en la Amazonía y coincide con el lugar establecido como sede central (donde tiene su administración y lleva su contabilidad);
- 2.- Que la empresa se encuentra inscrita en las Oficinas Registrales de la Amazonía (exigible en caso de personas jurídicas);
- 3.- Que, al menos el setenta por ciento (70%) de los activos fijos de la empresa se encuentran en la Amazonía; y
- 4.- Que la empresa no presta servicios fuera de la Amazonía.

[CONSIGNAR CIUDAD Y FECHA]

.....
**Firma, Nombres y Apellidos del postor o
Representante legal, según corresponda**

Importante

Cuando se trate de consorcios, esta declaración jurada será presentada por cada uno de los integrantes del consorcio, salvo que se trate de consorcios con contabilidad independiente, en cuyo caso debe ser suscrita por el representante común, debiendo indicar su condición de consorcio con contabilidad independiente y el número de RUC del consorcio.

²⁵ En el artículo 1 del "Reglamento de las Disposiciones Tributarias contenidas en la Ley de Promoción de la Inversión en la Amazonía" se define como "empresa" a las "Personas naturales, sociedades conyugales, sucesiones indivisas y personas consideradas jurídicas por la Ley del Impuesto a la Renta, generadoras de rentas de tercera categoría, ubicadas en la Amazonía. Las sociedades conyugales son aquellas que ejerzan la opción prevista en el Artículo 16 de la Ley del Impuesto a la Renta."

ANEXO N° 8

EXPERIENCIA DEL POSTOR EN LA ESPECIALIDAD

Señores

[CONSIGNAR ÓRGANO ENCARGADO DE LAS CONTRATACIONES O COMITÉ DE SELECCIÓN, SEGÚN CORRESPONDA]

ADJUDICACIÓN SIMPLIFICADA N° [CONSIGNAR NOMENCLATURA DEL PROCEDIMIENTO]

Presente.-

Mediante el presente, el suscrito detalla la siguiente EXPERIENCIA EN LA ESPECIALIDAD:

Nº	CLIENTE	OBJETO DEL CONTRATO	Nº CONTRATO / O/S / COMPROBANTE DE PAGO	FECHA DEL CONTRATO O CP ²⁶	FECHA DE LA CONFORMIDAD DE SER EL CASO ²⁷	EXPERIENCIA PROVENIENTE ²⁸ DE:	MONEDA	IMPORTE ²⁹	TIPO DE CAMBIO VENTA ³⁰	MONTO FACTURADO ACUMULADO ³¹
1										
2										
3										
4										

²⁶ Se refiere a la fecha de suscripción del contrato, de la emisión de la Orden de Servicios o de cancelación del comprobante de pago, según corresponda.

²⁷ Únicamente, cuando la fecha del perfeccionamiento del contrato, sea previa a los ocho (8) años anteriores a la fecha de presentación de ofertas, caso en el cual el postor debe acreditar que la conformidad se emitió dentro de dicho periodo.

²⁸ Si el titular de la experiencia no es el postor, consignar si dicha experiencia corresponde a la matriz en caso que el postor sea sucursal, o fue transmitida por reorganización societaria, debiendo acompañar la documentación sustentatoria correspondiente. Al respecto, según la Opinión N° 216-2017/DTN "Considerando que la sociedad matriz y la sucursal constituyen la misma persona jurídica, la sucursal puede acreditar como suya la experiencia de su matriz". Del mismo modo, según lo previsto en la Opinión N° 010-2013/DTN, "... en una operación de reorganización societaria que comprende tanto una fusión como una escisión, la sociedad resultante podrá acreditar como suya la experiencia de la sociedad incorporada o absorbida, que se extingue producto de la fusión; asimismo, si en virtud de la escisión se transfiere un bloque patrimonial consistente en una línea de negocio completa, la sociedad resultante podrá acreditar como suya la experiencia de la sociedad escindida, correspondiente a la línea de negocio transmitida. De esta manera, la sociedad resultante podrá emplear la experiencia transmitida, como consecuencia de la reorganización societaria antes descrita, en los futuros procesos de selección en los que participe".

²⁹ Se refiere al monto del contrato ejecutado incluido adicionales y reducciones, de ser el caso.

³⁰ El tipo de cambio venta debe corresponder al publicado por la SBS correspondiente a la fecha de suscripción del contrato, de la emisión de la Orden de Servicios o de cancelación del comprobante de pago, según corresponda.

³¹ Consignar en la moneda establecida en las bases.

Nº	CLIENTE	OBJETO DEL CONTRATO	N° CONTRATO / O/S / COMPROBANTE DE PAGO	FECHA DEL CONTRATO O CP ²⁶	FECHA DE LA CONFORMIDAD DE SER EL CASO ²⁷	EXPERIENCIA PROVENIENTE ²⁸ DE:	MONEDA	IMPORTE ²⁹	TIPO DE CAMBIO VENTA ³⁰	MONTO FACTURADO ACUMULADO ³¹
5										
6										
7										
8										
9										
10										
	...									
20										
TOTAL										

[CONSIGNAR CIUDAD Y FECHA]

.....
Firma, Nombres y Apellidos del postor o
Representante legal o común, según corresponda

ANEXO N° 9

DECLARACIÓN JURADA (NUMERAL 49.4 DEL ARTÍCULO 49 DEL REGLAMENTO)

Señores

[CONSIGNAR ÓRGANO ENCARGADO DE LAS CONTRATACIONES O COMITÉ DE SELECCIÓN, SEGÚN CORRESPONDA]

ADJUDICACIÓN SIMPLIFICADA N° [CONSIGNAR NOMENCLATURA DEL PROCEDIMIENTO]

Presente.-

Mediante el presente el suscrito, postor y/o Representante Legal de [CONSIGNAR EN CASO DE SER PERSONA JURÍDICA], declaro que la experiencia que acredito de la empresa [CONSIGNAR LA DENOMINACIÓN DE LA PERSONA JURÍDICA] como consecuencia de una reorganización societaria, no se encuentra en el supuesto establecido en el numeral 49.4 del artículo 49 del Reglamento.

[CONSIGNAR CIUDAD Y FECHA]

.....
**Firma, Nombres y Apellidos del postor o
Representante legal, según corresponda**

Importante

A efectos de cautelar la veracidad de esta declaración, el postor puede verificar la información de la Relación de Proveedores Sancionados por el Tribunal de Contrataciones del Estado con Sanción Vigente en <http://portal.osce.gob.pe/rnp/content/relación-de-proveedores-sancionados>.

También le asiste dicha facultad al órgano encargado de las contrataciones o al órgano de la Entidad al que se le haya asignado la función de verificación de la oferta presentada por el postor ganador de la buena pro.

Importante para la Entidad

En el caso de contratación de servicios en general que se presten fuera de la provincia de Lima y Callao cuyo valor estimado no supere los doscientos mil Soles (S/ 200,000.00) o el procedimiento de selección según relación de ítem no supere dicho monto, se debe considerar el siguiente anexo:

Esta nota deberá ser eliminada una vez culminada la elaboración de las bases.

ANEXO N° 10

**SOLICITUD DE BONIFICACIÓN DEL DIEZ POR CIENTO (10%) POR SERVICIOS PRESTADOS FUERA DE LA PROVINCIA DE LIMA Y CALLAO
(DE SER EL CASO, SOLO PRESENTAR ESTA SOLICITUD EN EL ÍTEM [CONSIGNAR EL N° DEL ÍTEM O ÍTEMS CUYO VALOR ESTIMADO NO SUPERA LOS DOSCIENTOS MIL SOLES (S/ 200,000.00)])**

Señores

[CONSIGNAR ÓRGANO ENCARGADO DE LAS CONTRATACIONES O COMITÉ DE SELECCIÓN, SEGÚN CORRESPONDA]

ADJUDICACIÓN SIMPLIFICADA N° [CONSIGNAR NOMENCLATURA DEL PROCEDIMIENTO]

Presente.-

Mediante el presente el suscrito, postor y/o Representante Legal de [CONSIGNAR EN CASO DE SER PERSONA JURÍDICA], solicito la asignación de la bonificación del diez por ciento (10%) sobre el puntaje total en [CONSIGNAR EL ÍTEM O ÍTEMS, SEGÚN CORRESPONDA, EN LOS QUE SE SOLICITA LA BONIFICACIÓN] debido a que el domicilio de mi representada se encuentra ubicado en la provincia o provincia colindante donde se ejecuta la prestación.

[CONSIGNAR CIUDAD Y FECHA]

.....
Firma, Nombres y Apellidos del postor o Representante legal, según corresponda

Importante

- *Para asignar la bonificación, el órgano encargado de las contrataciones o comité de selección, según corresponda, verifica el domicilio consignado por el postor en el Registro Nacional de Proveedores (RNP).*
- *Para que el postor pueda acceder a la bonificación, debe cumplir con las condiciones establecidas en el literal f) del artículo 50 del Reglamento.*

Importante

Cuando se trate de consorcios, la declaración jurada es la siguiente:

ANEXO N° 10

**SOLICITUD DE BONIFICACIÓN DEL DIEZ POR CIENTO (10%) POR SERVICIOS PRESTADOS FUERA DE LA PROVINCIA DE LIMA Y CALLAO
(DE SER EL CASO, SOLO PRESENTAR ESTA SOLICITUD EN EL ÍTEM [CONSIGNAR EL N° DEL ÍTEM O ÍTEMS CUYO VALOR ESTIMADO NO SUPERA LOS DOSCIENTOS MIL SOLES (S/ 200,000.00)])**

Señores

[CONSIGNAR ÓRGANO ENCARGADO DE LAS CONTRATACIONES O COMITÉ DE SELECCIÓN, SEGÚN CORRESPONDA]
ADJUDICACIÓN SIMPLIFICADA N° [CONSIGNAR NOMENCLATURA DEL PROCEDIMIENTO]
Presente.-

Mediante el presente el que se suscribe, [...], representante común del consorcio [CONSIGNAR EL NOMBRE DEL CONSORCIO], solicito la asignación de la bonificación del diez por ciento (10%) sobre el puntaje total en [CONSIGNAR EL ÍTEM O ÍTEMS, SEGÚN CORRESPONDA, EN LOS QUE SE SOLICITA LA BONIFICACIÓN] debido a que los domicilios de todos los integrantes del consorcio se encuentran ubicados en la provincia o provincias colindantes donde se ejecuta la prestación.

[CONSIGNAR CIUDAD Y FECHA]

.....
**Firma, Nombres y Apellidos del representante
común del consorcio**

Importante

- Para asignar la bonificación, el órgano encargado de las contrataciones o comité de selección, según corresponda, verifica el domicilio consignado de los integrantes del consorcio, en el Registro Nacional de Proveedores (RNP).*
- Para que un consorcio pueda acceder a la bonificación, cada uno de sus integrantes debe cumplir con las condiciones establecidas en el literal f) del artículo 50 del Reglamento.*

ANEXO N° 11

SOLICITUD DE BONIFICACIÓN DEL CINCO POR CIENTO (5%) POR TENER LA CONDICIÓN DE MICRO Y PEQUEÑA EMPRESA

Señores

[CONSIGNAR ÓRGANO ENCARGADO DE LAS CONTRATACIONES O COMITÉ DE SELECCIÓN, SEGÚN CORRESPONDA]

ADJUDICACIÓN SIMPLIFICADA N° [CONSIGNAR NOMENCLATURA DEL PROCEDIMIENTO]

Presente.-

Mediante el presente el suscrito, postor y/o Representante legal de [CONSIGNAR EN CASO DE SER PERSONA JURÍDICA], solicito la asignación de la bonificación del cinco por ciento (5%) sobre el puntaje total obtenido, debido a que mi representada cuenta con la condición de micro y pequeña empresa.

[CONSIGNAR CIUDAD Y FECHA]

.....
**Firma, Nombres y Apellidos del postor o
Representante legal o común, según corresponda**

Importante

- *Para asignar la bonificación, el órgano encargado de las contrataciones o comité de selección, según corresponda, verifica la página web del Ministerio de Trabajo y Promoción del Empleo en la sección consulta de empresas acreditadas en el REMYPE en el link <http://www2.trabajo.gob.pe/servicios-en-linea-2-2/>.*
- *Para que un consorcio pueda acceder a la bonificación, cada uno de sus integrantes debe cumplir con la condición de micro y pequeña empresa.*

ANEXO N° 12

AUTORIZACIÓN DE NOTIFICACIÓN DE LA DECISIÓN DE LA ENTIDAD SOBRE LA SOLICITUD DE AMPLIACIÓN DE PLAZO MEDIANTE MEDIOS ELECTRÓNICOS DE COMUNICACIÓN

(DOCUMENTO A PRESENTAR EN EL PERFECCIONAMIENTO DEL CONTRATO)

Señores

[CONSIGNAR ÓRGANO ENCARGADO DE LAS CONTRATACIONES O COMITÉ DE SELECCIÓN, SEGÚN CORRESPONDA]

ADJUDICACIÓN SIMPLIFICADA N° [CONSIGNAR NOMENCLATURA DEL PROCEDIMIENTO]

Presente.-

El que se suscribe, [.....], postor adjudicado y/o Representante Legal de [CONSIGNAR EN CASO DE SER PERSONA JURÍDICA], identificado con [CONSIGNAR TIPO DE DOCUMENTO DE IDENTIDAD] N° [CONSIGNAR NÚMERO DE DOCUMENTO DE IDENTIDAD], autorizo que durante la ejecución del contrato se me notifique al correo electrónico [INDICAR EL CORREO ELECTRÓNICO] lo siguiente:

✓ Notificación de la decisión de la Entidad respecto a la solicitud de ampliación de plazo.

[CONSIGNAR CIUDAD Y FECHA]

.....
**Firma, Nombres y Apellidos del postor o
Representante legal o común, según corresponda**

Importante

La notificación de la decisión de la Entidad respecto a la solicitud de ampliación de plazo se efectúa por medios electrónicos de comunicación, siempre que se cuente con la autorización correspondiente y sea posible obtener un acuse de recibo a través del mecanismo utilizado.