

SIMBOLOGÍA UTILIZADA:

Nº	Símbolo	Descripción
1	[ABC]	Es una indicación que debe ser completada o eliminada por la entidad contratante durante la elaboración de las bases conforme a las instrucciones brindadas.
2	<u>[ABC]</u>	Es una indicación o información que debe ser completada por la entidad contratante con posterioridad al otorgamiento de la buena pro para el caso específico de la elaboración de la PROFORMA DEL CONTRATO; o por los proveedores al revisar los ANEXOS de la oferta.
3	<div>Advertencia</div> <div>• Abc</div>	Se refiere a advertencias a tener en cuenta por los evaluadores y los proveedores. No deben ser eliminadas.
4	<div>Importante para la entidad contratante</div> <div>• Xyz</div>	Se refiere a consideraciones importantes a tener en cuenta por los evaluadores y deben ser eliminadas una vez culminada la elaboración de las bases.

CARACTERÍSTICAS DEL DOCUMENTO:

Las bases deben ser elaboradas en formato WORD y deben tener las características del presente documento. De existir algún cambio en el formato como márgenes, fuente, tamaño de letra, entre otros, no acarrea su nulidad, salvo que por el tipo o tamaño de letra impida la lectura por parte de los proveedores.

INSTRUCCIÓN DE USO:

Una vez registrada la información solicitada dentro de los corchetes, el texto debe quedar en letra tamaño 10, con estilo normal, sin formato de negrita y sin sombrear.

BASES ESTÁNDAR
LICITACIÓN PÚBLICA ABREVIADA DE OBRAS

LICITACIÓN PÚBLICA ABREVIADA DE OBRAS N°
01-2025-MPPI/CS-1 – PRIMERA CONVOCATORIA

CONTRATACIÓN PARA LA EJECUCIÓN DE LA OBRA:
RENOVACION DE PUENTE; EN EL(LA) PUENTE 28 DE JULIO, EN EL CAMINO VECINAL
DE LA RUTA HU-979, EN EL CASERIO 28 DE JULIO, DISTRITO DE PUERTO INCA,
PROVINCIA PUERTO INCA, DEPARTAMENTO HUANUCO" CUI N° 2637353

SECCIÓN GENERAL

DISPOSICIONES COMUNES DE LA LICITACIÓN PÚBLICA ABREVIADA DE OBRAS

(ESTA SECCIÓN NO DEBE SER MODIFICADA EN NINGÚN EXTREMO, BAJO SANCIÓN DE NULIDAD)

CAPÍTULO I **ASPECTOS GENERALES**

1.1. REFERENCIAS

Cuando en el presente documento se mencione la palabra Ley, se entiende que se está haciendo referencia a la Ley N° 32069, Ley General de Contrataciones Públicas, y cuando se mencione la palabra Reglamento, se entiende que se está haciendo referencia al Reglamento de la Ley N° 32069, Ley General de Contrataciones Públicas, aprobado por Decreto Supremo N° 009-2025-EF. Las referidas normas incluyen sus respectivas modificaciones, de ser el caso.

1.2. ALCANCE

La presente base estándar correspondiente al procedimiento de selección de licitación pública abreviada de obras se utiliza por la entidad contratante para la contratación de: i) obras bajo los sistemas de entrega de solo construcción y diseño y construcción, según la cuantía establecida en la Ley de Presupuesto del Sector Público para el Año Fiscal correspondiente, ii) obras de rehabilitación y reconstrucción posterior a emergencias y desastres, o iii) cuando se trate de la segunda convocatoria de una licitación pública de obras bajo los sistemas de entrega de solo construcción y diseño y construcción. Esta base estándar no es aplicable para la suscripción de contratos estandarizados de ingeniería y construcción de uso internacional¹.

¹ En estos casos se debe utilizar la base estándar correspondiente. La Decimocuarta Disposición Complementaria Transitoria del Reglamento señala que la implementación de los contratos estandarizados de ingeniería y construcción de uso internacional es progresiva y se realiza mediante pilotos, de acuerdo con lo definido por la Dirección General de Abastecimiento.

CAPÍTULO II
DESARROLLO DEL PROCEDIMIENTO DE SELECCIÓN

2.1. ETAPAS DE LA LICITACIÓN PÚBLICA DE OBRAS

Las etapas del presente procedimiento de selección son las siguientes:

ETAPA	CARACTERÍSTICAS	BASE LEGAL
a) Convocatoria	1. Se realiza a través del SEACE de la Pladicop en la fecha señalada en el cronograma. 2. Tratándose de procedimientos de selección para la ejecución de obras bajo el sistema de entrega de solo construcción, adicionalmente a los requisitos establecidos en el artículo 63, es requisito contar con el expediente técnico aprobado y la disponibilidad física del terreno. 3. La cuantía de la contratación se publica en la convocatoria.	Artículos 63, 64 y 163 del Reglamento
b) Registro de participantes	Aplica lista abierta, por lo que cualquier proveedor puede registrarse como participante en el procedimiento de selección	Artículos 65 y 93 del Reglamento
c) Cuestionamientos a las bases (consultas, observaciones e integración)	1. La presentación de consultas y observaciones se realiza en un plazo no menor a siete días hábiles contabilizados desde el día siguiente de la convocatoria. 2. La absolución de los referidos cuestionamientos y la publicación de las bases integradas se realiza en la fecha prevista en el cronograma del procedimiento de selección ² .	Artículos 51, 66, 67 y 93 del Reglamento.
d) Evaluación de ofertas técnicas y económicas	1. La presentación de ofertas se realiza a través del SEACE de la Pladicop en un plazo no menor <u>de tres días hábiles</u> contabilizados desde la publicación de la integración de bases o el pronunciamiento con la integración definitiva de bases por parte del OECE. 2. Las ofertas son presentadas por los participantes, (desde las 00:01 horas hasta las 23:59 horas del día, hora peruana), según el cronograma del procedimiento de selección; adjuntando el archivo digitalizado que contenga los documentos que conforman la oferta de acuerdo con lo requerido en las bases. 3. La evaluación de ofertas es <u>SIN PRECALIFICACIÓN</u> y consiste en: a. Admisión de las ofertas: Los evaluadores revisan que la oferta contenga los documentos señalados en el Capítulo II de la sección específica de las bases, caso contrario la oferta se considera no admitida.	Artículos 68, 72, 73, 74, 75, 78, 165 y 166 del Reglamento.

² En el caso de obras bajo el sistema de entrega de solo construcción, en caso la modificación del requerimiento como producto de las consultas u observaciones implique el replanteo del expediente técnico, los evaluadores remiten la consulta u observación al órgano encargado de la elaboración, aprobación o conformidad de los expedientes técnicos en la entidad contratante, para su opinión técnica, previo a realizar cualquier modificación o solicitar la no objeción del área usuaria, de acuerdo con el literal 66.5 del artículo 66 del Reglamento.

	<p>b. Revisión de los requisitos de calificación: los evaluadores califican a los postores verificando que cumplan con los requisitos de calificación detallados en el Capítulo III de la sección específica de las bases.</p> <p>c. Evaluación de ofertas técnicas: los evaluadores aplican los factores de evaluación previstos en el Capítulo IV de la Sección Específica de las bases a las ofertas que cumplen los requisitos de calificación.</p> <p>d. Evaluación de ofertas económicas: La evaluación de la oferta económica es posterior a la evaluación técnica y solo respecto de aquellos proveedores que hubieran obtenido o superado el puntaje mínimo en la evaluación técnica.</p> <p>4. En los procedimientos de selección de obras bajo sistema de entrega de solo construcción, la cuantía de la contratación determinada en el expediente técnico es punto de referencia para las ofertas. En la decisión de la estrategia de contratación se puede optar entre dos métodos de evaluación de ofertas:</p> <p>a. Oferta económica limitada: la oferta económica de los postores debe encontrarse en el rango entre el 95% y 110% de la cuantía de la contratación. Este rango se calcula considerando dos (2) decimales. Para ello, si el límite inferior tiene más de dos (2) decimales, se aumenta en un dígito el valor del segundo decimal; en el caso del límite superior, se considera el valor del segundo decimal sin efectuar el redondeo. Los evaluadores descalifican las propuestas que no cumplan el referido rango.</p> <p>b. Oferta económica fija al 100%: la oferta económica de los postores corresponde al 100% de la cuantía de la contratación. En este caso, solo se realiza la evaluación técnica de las ofertas, sobre cien puntos.</p> <p>5. En los procedimientos de selección de obras bajo el sistema de entrega de diseño y construcción, los postores realizan una oferta económica que contienen dos rubros: i) costo de la ejecución de la obra, y ii) costo del diseño. Del total contemplado como cuantía de la contratación, solo aquella correspondiente al rubro costo de la ejecución de la obra es punto de referencia para las ofertas.</p> <p>6. Todos los actos se realizan a través del SEACE de la Pladicop, incluyendo la subsanación de ofertas.</p>	
e) Otorgamiento de la buena pro	<p>1. Definida la oferta ganadora, los evaluadores otorgan la buena pro mediante su publicación en el SEACE de la Pladicop, incluyendo los documentos que sustenten los resultados de la admisión, calificación, evaluación y el otorgamiento de la buena pro.</p> <p>2. En caso de haber sorteo por desempate, éste se realiza a través del SEACE de la Pladicop.</p>	Artículos 80, 81, 82, 83 y 84 del Reglamento.

	<p>3. En caso se hayan presentado dos o más ofertas, el consentimiento de la buena pro es publicado a través del SEACE de la Pladicop al día siguiente de vencido el plazo correspondiente para interponer recurso de apelación, sin que los postores hayan ejercido el derecho de interponer dicho recurso.</p> <p>4. En caso se haya presentado una sola oferta, el consentimiento de la buena pro se produce el mismo día de la notificación de su otorgamiento.</p>	
--	---	--

2.2. CONSIDERACIONES PARA TODOS LOS PROVEEDORES:

- 2.2.1. Para registrarse como participante en un procedimiento de selección convocado por una entidad contratante es necesario que los proveedores cuenten con inscripción vigente ante el Registro Nacional de Proveedores (RNP) que administra el Organismo Especializado para las Contrataciones Públicas Eficientes (OECE). Para obtener mayor información se puede ingresar a la siguiente dirección electrónica: www.rnp.gob.pe.
- 2.2.2. Los proveedores que deseen registrar su participación deben ingresar al SEACE de la Pladicop utilizando su certificado (usuario y contraseña).
- 2.2.3. No pueden formularse consultas ni observaciones respecto del contenido de una ficha de homologación aprobada, aun cuando el requerimiento haya sido homologado parcialmente respecto a las características técnicas, requisitos de calificación y/o condiciones de ejecución. Las consultas y observaciones que se formulen sobre el particular se tienen como no presentadas.
- 2.2.4. Las declaraciones juradas, formatos o formularios previstos en las bases que conforman la oferta deben estar debidamente firmados por el postor (firma manuscrita o digital, según la Ley N° 27269, Ley de Firmas y Certificados Digitales). No se acepta insertar la imagen de una firma. Las ofertas se presentan foliadas en todas sus hojas. El postor, el representante legal, apoderado o mandatario designado se hace responsable de la totalidad de los documentos que se incluyen en la oferta. El postor es responsable de verificar, antes de su envío, que el archivo pueda ser descargado y su contenido sea legible.
- 2.2.5. En el caso que el proveedor, al registrarse como participante el proveedor, presente una declaración jurada de desafectación del impedimento debido a parentesco establecido en el inciso 2 del numeral 30.1 del artículo 30 de la Ley, se debe incluir como requisito adicional de admisión de su oferta la acreditación documental de su condición de desafectación, conforme a lo señalado en el numeral 39.4 del artículo 39 del Reglamento.

2.3. CONSIDERACIONES ADICIONALES PARA LOS CONSORCIOS:

- 2.3.1. En el caso de consorcios, basta que uno de sus integrantes se haya registrado como participante en el procedimiento de selección, para lo cual dicho integrante debe contar con inscripción vigente en el RNP como consultor y/o ejecutor de obras. Los demás integrantes del consorcio deben contar con inscripción vigente en el RNP, en las demás etapas del procedimiento de selección. No se considera consorcio a la asociación de personas de duración ilimitada o indefinida que, denominándose consorcios, han sido constituidas como personas jurídicas en los Registros Públicos.
- 2.3.2. Los integrantes de un consorcio no pueden presentar ofertas individuales ni conformar más de un consorcio en un procedimiento de selección, o en un determinado ítem cuando se trate de procedimientos de selección según relación de ítems. Tratándose de un procedimiento por relación de ítems, los integrantes del consorcio pueden participar en ítems distintos al que se presentaron en consorcio, sea en forma individual o en consorcio.
- 2.3.3. Como parte de los documentos de su oferta el consorcio debe presentar la promesa de consorcio con firmas digitales de todos sus integrantes o en su defecto, firmas legalizadas, de ser el caso, en la que se consigne lo siguiente:

- a) La identificación de los integrantes del consorcio. Se debe precisar el nombre completo o la denominación o razón social de los integrantes del consorcio, según corresponda.
- b) La designación del representante común del consorcio.
- c) El domicilio común del consorcio.
- d) El correo electrónico común del consorcio, al cual se dirigirán todas las comunicaciones remitidas por la entidad contratante al consorcio durante el proceso de contratación, siendo éste el único válido para todos los efectos.
- e) Las obligaciones que correspondan a cada uno de los integrantes del consorcio.
- f) El porcentaje del total de las obligaciones de cada uno de los integrantes, respecto del objeto del contrato. Dicho porcentaje debe ser expresado en número entero, sin decimales.

2.3.4. La información contenida en los literales a), e) y f) precedentes no puede ser modificada, con ocasión de la suscripción del contrato de consorcio, ni durante la etapa de ejecución contractual. En tal sentido, no cabe variación alguna en la conformación del consorcio, por lo que no es posible que se incorpore, sustituya o separe a un integrante.

2.3.5. El representante común tiene facultades para actuar en nombre y representación del consorcio, en todos los actos referidos al procedimiento de selección, suscripción y ejecución del contrato, con poderes suficientes para ejercitar los derechos y cumplir las obligaciones que se deriven de su calidad de postor y de contratista hasta la conformidad o liquidación del contrato, según corresponda. El representante común no debe encontrarse impedido, inhabilitado ni suspendido para contratar con el Estado. Para cambiar al representante común, todos los integrantes del consorcio deben firmar (mediante firmas legalizadas o firmas digitales) el documento en el que conste el acuerdo, el cual surte efectos cuando es notificado a la entidad contratante.

2.3.6. En el caso de consorcios, las declaraciones juradas, formatos o formularios previstos en las bases que conforman la oferta deben estar debidamente firmados por el representante común o por todos los integrantes del consorcio, según corresponda (firma manuscrita o digital, según la Ley N° 27269, Ley de Firmas y Certificados Digitales). En el caso de los documentos que deban suscribir todos los integrantes del consorcio, la firma es seguida de la razón social o denominación de cada uno de ellos. Lo mismo aplica en caso deban ser suscritos en forma independiente por cada integrante del consorcio, de acuerdo con lo establecido en los documentos del procedimiento de selección. En el caso de un consorcio integrado por una persona natural, basta que la persona natural indique debajo de su firma, sus nombres y apellidos completos.

2.3.7. La acreditación del requisito de calificación de la experiencia del postor se realiza en base a la documentación aportada por los integrantes del consorcio que se hubieran comprometido a ejecutar conjuntamente las obligaciones vinculadas directamente al objeto materia de la contratación, de acuerdo con lo declarado en la promesa de consorcio. Para ello se debe seguir los siguientes pasos:

- a) Primer paso: obtener el monto de facturación por cada integrante del consorcio, el cual se obtiene de la sumatoria de montos facturados por éste que, a criterio del evaluador, han sido acreditados conforme a las bases, correspondiente a las contrataciones ejecutadas en forma individual y/o consorcio.

En caso un integrante del consorcio presente facturación de contrataciones ejecutadas en consorcio, se considera el monto que corresponda al porcentaje de las obligaciones del referido integrante consorcio. Este porcentaje debe estar consignado expresamente en la promesa o en el contrato de consorcio, de lo contrario, no se considera la experiencia ofertada en consorcio.

- b) Segundo paso: verificar si el integrante del consorcio que acredita la mayor experiencia cumple con un determinado porcentaje de participación. En caso la entidad contratante haya establecido en las bases un porcentaje determinado de participación en la ejecución del contrato, para el integrante del consorcio que acredite mayor experiencia, debe verificarse que éste cumple con dicho parámetro a efectos de considerar su experiencia.

En el caso de obras bajo los sistemas de entrega de solo construcción y diseño y construcción, la mayor experiencia se refiere a la experiencia en las subespecialidades de obras.

- c) Tercer paso: sumatoria de experiencia de los consorciados. Para obtener la experiencia del consorcio se suma el monto de facturación aportado por cada integrante que cumple con lo señalado previamente.

2.3.8. Para calificar la experiencia del postor no se toma en cuenta la documentación presentada por el o los consorciados que asumen las obligaciones referidas a las siguientes actividades:

- i) Actividades de carácter administrativo o de gestión como facturación, financiamiento, aporte de garantías, entre otras.
- ii) Actividades relacionadas con asuntos de organización interna, tales como representación u otros aspectos que no se relacionan con la ejecución de las prestaciones, entre otras.

2.3.9. En el caso de obras convocadas bajo el sistema de entrega de solo construcción, todos los integrantes del consorcio deben contar con inscripción vigente en el RNP como ejecutores de obra.

2.3.10. En el caso de obras convocadas bajo el sistema de entrega de diseño y construcción, los integrantes del consorcio deben contar con inscripción vigente en el RNP como consultores o ejecutores de obra, *según la obligación asumida en la promesa de consorcio, conforme a lo siguiente:*

- i) Los integrantes del consorcio que se hayan obligado a elaborar el expediente técnico deben encontrarse inscritos en el RNP como consultores de obra, en al menos una de las especialidades requeridas por la entidad en función al objeto del procedimiento, siempre que en conjunto cumplan con todas las especialidades requeridas; asimismo, cada integrante del consorcio que se obligue a elaborar el expediente técnico debe contar con inscripción en la categoría que corresponda según el monto de la contratación o en una categoría superior³.
- ii) Los integrantes del consorcio que se hayan obligado a ejecutar el componente de obra deben contar con inscripción vigente en el RNP como ejecutores de obra.

2.3.11. En caso de resultar favorecido el consorcio con la buena pro, cada integrante del consorcio debe contar con la capacidad libre de contratación igual o superior al porcentaje equivalente al monto de sus obligaciones consideradas en la promesa de consorcio.

2.3.12. Los integrantes del consorcio son responsables de que su inscripción en el RNP se encuentre vigente, así como no estar inhabilitados o suspendidos al registrarse como participantes, en la presentación de ofertas, en el otorgamiento de la buena pro y en el perfeccionamiento del contrato.

2.3.13. Los integrantes de un consorcio se encuentran obligados solidariamente a responder frente a la entidad contratante por los efectos patrimoniales que ésta sufra como consecuencia de la actuación de dichos integrantes, ya sea individual o conjunta, durante el procedimiento de selección y la ejecución contractual.

2.4. EVALUACIÓN DE OFERTAS ECONÓMICAS QUE SUPEREN LA CUANTÍA DE LA CONTRATACIÓN

En caso la oferta económica del postor que obtiene el mejor puntaje total supere la cuantía de la contratación, se negocia conforme al artículo 167 del Reglamento, de acuerdo con los siguientes pasos:

- i. La DEC gestiona la solicitud de la ampliación de la certificación o previsión presupuestal

³ Cabe indicar que de conformidad con la Cuarta Disposición Complementaria Transitoria del Reglamento de la Ley, la implementación del proceso para la asignación de las categorías establecidas en el numeral 27.2 del artículo 27, es progresiva y tiene un plazo de ciento ochenta días contados desde el día siguiente de la entrada en vigencia del presente Reglamento. En tanto dure dicha implementación, el RNP realiza la asignación de especialidades y categorías conforme lo indicado en la referida disposición complementaria.

correspondiente. De otorgarse la ampliación, se procede a adjudicar la buena pro.

- ii. De no contar con la ampliación de la certificación o previsión presupuestal, los evaluadores negocian con el postor que obtuvo el mejor puntaje total, conforme al numeral 167.1 del artículo 167 del Reglamento, en el siguiente orden:
 - a) La reducción de su oferta económica. En el caso del sistema de entrega de diseño y construcción, solo puede negociarse la reducción del rubro materia de calificación, es decir del rubro correspondiente al componente diseño.
 - b) La reducción de determinadas prestaciones o condiciones del requerimiento, previa no objeción del área usuaria. No pueden negociarse las condiciones que dieron lugar al otorgamiento de puntaje en los factores de evaluación correspondientes a la oferta técnica o aquellos establecidos como no negociables en el requerimiento. La finalidad pública de la contratación no debe ser afectada.
- iii. En caso el postor con el mejor puntaje no acepte la reducción del monto o la reducción de las prestaciones o condiciones del requerimiento, se procede a negociar con los siguientes postores en el orden de prelación que obtuvieron. Si el postor que procede en el orden de prelación ofertó un monto por debajo de la cuantía de la contratación, se le adjudica la buena pro.
- iv. En caso el postor que obtuvo el mejor puntaje total reduzca su oferta económica pero la reducción no se encuentre dentro del monto de la cuantía de la contratación, se solicita la ampliación de la certificación de crédito presupuestario y/o previsión presupuestal correspondiente. En caso si se otorgue la ampliación, se adjudica la buena pro. Caso contrario, se puede optar por: negociar con los siguientes postores en el orden de prelación o declarar desierto el procedimiento de selección.
- v. Las decisiones adoptadas por los evaluadores en la negociación constan en actas que se publican en el SEACE de la Pladicot y se sustentan en el principio de valor por dinero, priorizando el cumplimiento de la finalidad pública de la contratación.

CAPÍTULO III

RECURSO DE APELACIÓN

3.1. ACCESO AL EXPEDIENTE DE CONTRATACIÓN

Una vez otorgada la buena pro, la DEC está en la obligación de permitir el acceso de los participantes y postores al expediente de contratación, con excepción de la información calificada como secreta, confidencial o reservada por la normativa de la materia y de aquella correspondiente a las ofertas que no fueron admitidas, a más tardar dentro del día hábil siguiente de haberse solicitado por escrito.

A efectos de recoger la información de su interés, los participantes y postores pueden valerse de distintos medios, tales como: (i) la lectura y/o toma de apuntes, (ii) la captura y almacenamiento de imágenes, e incluso (iii) pueden solicitar copia de la documentación obrante en el expediente, siendo que, en este último caso, la entidad contratante debe entregar dicha documentación en el menor tiempo posible, previo pago de la tasa por tal concepto previsto en el Texto Único de Procedimientos Administrativos (TUPA) de la respectiva entidad contratante.

3.2. RECURSO DE APELACIÓN

A través del recurso de apelación se pueden impugnar los actos dictados durante el desarrollo del procedimiento de selección hasta antes del perfeccionamiento del contrato, incluyendo aquellos que declaren la nulidad de oficio, la cancelación del procedimiento de selección y otros actos emitidos por la entidad contratante que afecten la continuidad de éste.

El recurso de apelación se presenta ante la mesa de partes digital o física del Tribunal de Contrataciones Públicas y es resuelto por éste.

3.3 PLAZOS DE INTERPOSICIÓN DEL RECURSO DE APELACIÓN

La apelación contra el otorgamiento de la buena pro o contra los actos dictados con anterioridad a ella se interpone, como máximo, dentro de los ocho días hábiles siguientes de haberse notificado el otorgamiento de la buena pro a través del SEACE de la Pladicop.

En el caso de la apelación contra los actos dictados con posterioridad al otorgamiento de la buena pro, contra la declaración de nulidad, cancelación y declaratoria de desierto del procedimiento, el plazo indicado en el párrafo precedente se contabiliza desde que se toma conocimiento del acto que se desea impugnar. Se considera que se ha tomado conocimiento en el día de la publicación en el SEACE de la Pladicop del acto que se desea impugnar.

CAPÍTULO IV
DEL CONTRATO

4.1 REQUISITOS PARA EL PERFECCIONAMIENTO DEL CONTRATO

Para perfeccionar el contrato, el proveedor o proveedores adjudicados presentan los siguientes requisitos de conformidad con el artículo 88 del Reglamento:

REQUISITO	CONSIDERACIONES ADICIONALES	BASE LEGAL
a) Garantías, salvo casos de excepción.	<p>En los contratos de obras, el postor ganador de la buena pro presenta una garantía de fiel cumplimiento por una suma equivalente al 10% del monto del contrato original.</p> <p>La garantía de fiel cumplimiento puede ser: (i) fideicomiso (ii) carta fianza financiera, (iii) contrato de seguro o (iv) retención de pago.</p> <p>La retención de pago como garantía de fiel cumplimiento aplica para contrataciones cuya cuantía adjudicada sea igual o menor a S/ 5 000,000.00 (cinco millones y 00/100 soles). En el caso de las micro y pequeñas empresas estas pueden otorgar como garantía de fiel cumplimiento la retención de pago con independencia de la cuantía de la contratación.</p>	<p>Numerales 61.4 y 61.5 del artículo 61 de la Ley.</p> <p>Artículos 88, 113, 114, 115 y 116 del Reglamento.</p>
b) Contrato de consorcio, de ser el caso.	<p>El contrato de consorcio debe cumplir con los siguientes requisitos:</p> <ul style="list-style-type: none"> a. Contener la información mínima indicada en el Capítulo II de la Sección General de las presentes bases. b. Identificar al integrante del consorcio a quien se efectúa el pago y emitirá la respectiva factura o, en caso de llevar contabilidad independiente, señalar el Registro Único de Contribuyentes (RUC) del consorcio. c. Consignar las firmas legalizadas ante notario público de cada uno de los integrantes del consorcio, de sus apoderados o de sus representantes legales, según corresponda. <p>Lo indicado no excluye la información adicional que pueda consignarse en el contrato de consorcio con el objeto de regular su administración interna, como es el régimen y los sistemas de participación en los resultados del consorcio, al que se refiere el artículo 448 de la Ley N° 26887, Ley General de Sociedades.</p>	<p>Literal b) del artículo 88 del Reglamento.</p>

	En ningún caso puede aceptarse la presentación de la promesa de consorcio, que fue parte de la oferta, independientemente de que dicha promesa contenga firmas legalizadas ante notario.	
c) Código de cuenta interbancaria (CCI) o, en el caso de proveedores no domiciliados, el número de cuenta bancaria y nombre de la entidad bancaria en el exterior.	<p>El CCI es requisito indispensable para realizar una transferencia entre cuentas de bancos diferentes, siendo requerido para efectuar el pago a los proveedores domiciliados en el Perú.</p> <p>Para los proveedores no domiciliados, corresponde el número de cuenta bancaria y nombre de la entidad bancaria en el exterior.</p>	<p>Artículo 67 de la Ley.</p> <p>Artículos 88, 213 y 215 del Reglamento.</p>
d) Documento que acredite que cuenta con facultades para perfeccionar el contrato, cuando corresponda.	<p>Corresponde a la vigencia del poder del representante legal que acredite que cuenta con facultades para perfeccionar el contrato. Asimismo, corresponde que el representante legal presente copia de su DNI.</p> <p>En el caso de personas naturales, se solicita la copia del DNI del postor.</p> <p>En el caso de consorcios, estos documentos deben ser presentados por cada uno de los integrantes del consorcio que suscriban la promesa de consorcio, según corresponda.</p>	<p>Literal d) del numeral 88.1 del artículo 88 del Reglamento.</p>
e) Institución Arbitral elegida por el postor, de corresponder.	<p>Desde el 1 de enero de 2026, la institución arbitral elegida debe encontrarse inscrita en el Registro de Instituciones Arbitrales y Centros de Administración de Juntas de Prevención y Resolución de Disputas (REGAJU).</p> <p>El arbitraje puede ser ad hoc solo en los casos en los que el monto de la controversia no supere las diez UIT.</p>	<p>Artículo 77, 83 y 84; así como la Décima Disposición Complementaria Transitoria de la Ley.</p> <p>Artículo 88 del Reglamento.</p>
f) Centro de administración de la JPRD elegida por el postor, de corresponder.	<p>Las JPRD son obligatorias en los contratos de obra cuyos montos sean iguales o superiores a S/ 10 000 000,00 (diez millones y 00/100 soles).</p> <p>Son facultativas para contratos cuyos montos sean inferiores al monto previamente señalado.</p> <p>No puede establecerse JPRD en los casos de obras cuyos montos sean inferiores a S/ 5 000 000,00 (cinco millones y 00/100 soles).</p>	<p>Artículos 77 y 79 de la Ley.</p> <p>Décima Disposición Complementaria Transitoria de la Ley.</p> <p>Artículos 88 346 del Reglamento.</p>
g) Capacidad Técnica y Profesional	Comprende la experiencia y calificaciones del personal clave, así como el equipamiento estratégico y/o infraestructura estratégica del	<p>Literal b) del numeral 72.3 del artículo 72 y literal g) del numeral 88.1 del</p>

	proveedor necesario para la ejecución del contrato. La experiencia del personal clave corresponde a la especialidad y subespecialidad de la obra. La capacidad técnica y profesional es verificada por la DEC para la suscripción del contrato, siempre que no se hayan elegido factores de evaluación como la experiencia específica adicional o la formación adicional del personal clave.	artículo 88 del Reglamento.
h) Plan de trabajo.	El plan de trabajo se presenta para el perfeccionamiento del contrato solo cuando no haya sido evaluado como parte del factor de evaluación de planificación detallada durante el procedimiento de selección. Este plan incluye una memoria descriptiva señalando las consideraciones que se han tomado en cuenta para su elaboración.	Literal a) del artículo 168 del Reglamento.
i) Constancia de Capacidad de Libre Contratación (CCLC) del ejecutor de obra expedida por el RNP.	El postor debe presentar la Constancia de Capacidad Libre de Contratación de ejecutor de obra en los sistemas de entrega de solo construcción y diseño y construcción.	Literal b) del artículo 168 del Reglamento.

4.2 PERFECCIONAMIENTO DEL CONTRATO

El postor ganador de la buena pro debe presentar los requisitos para perfeccionar el contrato dentro del plazo de ocho días hábiles, contabilizados desde el día siguiente al registro del consentimiento de la buena pro en el SEACE de la Pladicop o de que ésta haya quedado administrativamente firme, de conformidad con el procedimiento y plazos dispuestos en los artículos 88, 89, 90 91 y 168 del Reglamento.

4.3 CONSIDERACIONES PARA LOS CONSORCIOS

4.3.1 Las garantías que presenten los consorcios para el perfeccionamiento del contrato durante la ejecución contractual y para la interposición de los recursos impugnativos, además de cumplir con las condiciones establecidas en la Ley y el Reglamento, deben consignar expresamente el nombre completo o la denominación o razón social de los integrantes del consorcio, en calidad de garantizados, de lo contrario no pueden ser aceptadas por las entidades contratantes o el Tribunal de Contrataciones Públicas. No se cumple el requisito antes indicado si se consigna únicamente la denominación del consorcio.

4.3.2 Para que un consorcio solicite la retención del 10% del monto del contrato original en calidad de garantía de fiel cumplimiento, según lo señalado en el artículo 114 del Reglamento, todos los integrantes del consorcio deben acreditar en su oferta la condición de micro o pequeña empresa, sin perjuicio que puedan acreditarlo al momento del perfeccionamiento del contrato, salvo que el monto de la obra sea menor a S/ 5 000 000,00 (cinco millones y 00/100 soles).

4.4 CONSIDERACIONES PARA LAS GARANTÍAS FINANCIERAS

4.4.1 En caso de garantías financieras, estas deben ser incondicionales, solidarias, irrevocables y de realización automática en el país, al solo requerimiento de la respectiva entidad contratante bajo responsabilidad de las empresas que las emiten. Las empresas que emitan garantías financieras deben encontrarse bajo la supervisión directa de la Superintendencia de Banca, Seguros y Administradoras Privadas de Fondos de Pensiones, contar con clasificación de riesgo B o superior, y deben estar autorizadas para emitir garantías o estar

consideradas en la última lista de bancos extranjeros de primera categoría que periódicamente publica el Banco Central de Reserva del Perú.

4.4.2 La clasificadora de riesgo que asigna la clasificación a la empresa que emite la garantía debe encontrarse listada en el portal web de la SBS (<http://www.sbs.gob.pe/sistema-financiero/clasificadoras-de-riesgo>).

4.4.3 Se debe identificar en la página web de la clasificadora de riesgo respectiva, cuál es la clasificación vigente de la empresa que emite la garantía, considerando la vigencia a la fecha de emisión de la garantía. Para fines de lo establecido en el artículo 61 de la Ley, se requiere la clasificación de riesgo B o superior.

4.4.4 Si la empresa que otorga la garantía cuenta con más de una clasificación de riesgo emitida por distintas empresas listadas en la sede digital de la SBS, bastará que en una de ellas cumpla con la clasificación mínima establecida en la Ley.

4.4.5 En caso exista alguna duda sobre la clasificación de riesgo asignada a la empresa emisora de la garantía, se debe consultar a la clasificadora de riesgos respectiva.

4.4.6 Además de cumplir con el requisito referido a la clasificación de riesgo, a efectos de verificar si la empresa emisora se encuentra autorizada por la SBS para emitir garantías, debe revisarse la sede digital de dicha entidad (<http://www.sbs.gob.pe/sistema-financiero/relacion-de-empresas-que-se-encuentran-autorizadas-a-emitir-cartas-fianza>).

4.5 CONSIDERACIONES PARA LOS DOCUMENTOS PÚBLICOS EXTENDIDOS EN EL EXTRANJERO

En el caso que los documentos requeridos para el perfeccionamiento del contrato incluyan documentos públicos extendidos en el exterior, que no les sea aplicable el Convenio de la Apostilla, debe tenerse en cuenta que, de conformidad con lo previsto en el artículo 137 del Reglamento Consular del Perú, aprobado mediante Decreto Supremo N° 032-2023-RE⁴, para que estos surtan efectos legales en el Perú deben estar legalizados por los funcionarios consulares peruanos competentes, cuyas firmas deben ser autenticadas posteriormente por el área competente del órgano de línea consular, además de cumplir con los requisitos adicionales que contemple la legislación peruana para su validez en el Perú.

4.6 DISPOSICIONES FINALES

Todos los demás aspectos del presente procedimiento de selección no contemplados en las bases se rigen por la Ley y su Reglamento, así como por las disposiciones legales vigentes.

⁴ Decreto Supremo que aprueba el Reglamento Consular del Perú y que modifica el Reglamento de la Ley del Servicio Diplomático de la República en lo que corresponde a los cargos de los funcionarios consulares.

SECCIÓN ESPECÍFICA

CONDICIONES ESPECIALES DEL PROCEDIMIENTO DE SELECCIÓN

(EN ESTA SECCIÓN LA ENTIDAD CONTRATANTE DEBE COMPLETAR LA INFORMACIÓN EXIGIDA, DE ACUERDO CON
LAS INSTRUCCIONES INDICADAS)

CAPÍTULO I GENERALIDADES

1.1. BASE LEGAL

- Ley N° 32069, Ley General de Contrataciones Públicas.
- Decreto Supremo N° 009-2025-EF, Decreto Supremo que aprueba el Reglamento de la Ley General de Contrataciones Públicas.
- Ley de Presupuesto del Sector Público para el año fiscal [2025] Ley N° 32185.
- Ley de Equilibrio Financiero del Presupuesto del Sector Público del año fiscal [2025] Ley N° 32186.

Las referidas normas incluyen sus respectivas modificaciones, de ser el caso.

1.2. ENTIDAD CONTRATANTE

Nombre : MUNICIPALIDAD PROVINCIAL DE PUERTO INCA
RUC N° : 20189307226
Domicilio legal : AV. SANCHEZ CERRO MZA 34 LT 07
Teléfono: :
Correo electrónico: : sgl@munipuertoinca.gob.pe

1.3. OBJETO DE LA CONVOCATORIA

El presente procedimiento de selección tiene por objeto la contratación de la ejecución de la obra correspondiente a: **RENOVACION DE PUENTE; EN EL(LA) PUENTE 28 DE JULIO, EN EL CAMINO VECINAL DE LA RUTA HU-979, EN EL CASERIO 28 DE JULIO, DISTRITO DE PUERTO INCA, PROVINCIA PUERTO INCA, DEPARTAMENTO HUANUCO**” CUI N° 2637353

1.4. CUANTÍA DE LA CONTRATACIÓN⁵

La cuantía de la contratación asciende a S/ 874,114.89 (OCHOCIENTOS SETENTA Y CUATRO MIL CIENTO CATORCE CON 89/100 SOLES), incluidos los impuestos de ley y cualquier otro concepto que incida en el costo total de la ejecución de la contratación.

Importante para la entidad contratante

- *En el caso de procedimientos de selección de obras bajo el sistema de entrega de solo construcción, se incluye el siguiente cuadro:*

OBLIGACIONES	COSTO (S/)
A. OBRA	
A.1. INFRAESTRUCTURA VIAL	
Costo Directo	647,960.42
Gastos Generales (9.32%)	60,416.89
Utilidad (5%)	32,398.02
Sub Total	740,775.33
Impuesto I.G.V. (18%)	133,339.56
Presupuesto Base	874,114.89

⁵ La cuantía de la contratación indicado en esta sección de las bases no debe diferir del monto de la cuantía de la contratación consignado en la ficha del procedimiento de selección en el SEACE de la Pladiscop. No obstante, de existir contradicción entre estos montos, prima el monto de la cuantía de la contratación indicado en las bases.

CUANTÍA DE CONTRATACIÓN (TOTAL)		874,114.89	

- Cuando se trate de una contratación por relación de ítems o tramos, se debe consignar el valor del ítem o tramo.
- Si durante la estrategia de contratación, las entidades contratantes advierten que es posible la participación de ejecutores de obras que gozan del beneficio de la exoneración del IGV previsto en la Ley N° 27037, Ley de Promoción de la Inversión en la Amazonía, y siempre que se trate del sistema de entrega de SOLO CONSTRUCCIÓN y, además, se hubiera determinado en la estrategia de contratación que la evaluación de ofertas económicas es LIMITADA, se debe incluir lo siguiente:

“LÍMITES PARA LOS PROVEEDORES QUE CUENTEN CON EL BENEFICIO DE LA LEY N° 27037:

Cuantía de la contratación	Límite Inferior		Límite Superior	
	Con IGV	Sin IGV	Con IGV	Sin IGV
[S/ 874,114.89 ((OCHOCIENTOS SETENTA Y CUATRO MIL CIENTO CATORCE CON 89/100 SOLES), INCLUYE IGV]	[830,409.15 CON IGV]	[S/ 703,736.56 SIN IGV]	[S/ 961,526.37 CON IGV]	[S/ 814,852.85 SIN IGV]”

Advertencia

Para que un consorcio acceda al beneficio de la Ley N° 27037, todos los integrantes que figuran en la promesa de consorcio deben reunir las condiciones exigidas en dicha Ley, salvo cuando participen proveedores en consorcio con contabilidad independiente que se encuentre inscrito en el Registro Único de Contribuyentes (RUC).

- Si el límite inferior tiene más de dos (2) decimales, se aumenta en un dígito el valor del segundo decimal; en el caso del límite superior, se considera el valor del segundo decimal sin efectuar el redondeo.

1.5. EXPEDIENTE DE CONTRATACIÓN

El expediente de contratación fue aprobado el 08 de mayo de 2025, mediante Resolución de Gerencia Municipal N° 129-2025-GM/MPPI.

1.6. FUENTE DE FINANCIAMIENTO

[RECURSOS ORDINARIOS - 00]

CAPÍTULO II DEL PROCEDIMIENTO DE SELECCIÓN

2.1. CRONOGRAMA DEL PROCEDIMIENTO DE SELECCIÓN

Según el cronograma de la ficha de selección de la convocatoria publicada en el SEACE de la Pladicip.

2.2. CONTENIDO DE LAS OFERTAS

La oferta contiene un índice de documentos⁶ y la siguiente documentación:

2.2.1. Documentación de presentación obligatoria

2.2.1.1. Documentos para la admisión de la oferta

Los evaluadores verifican la presentación de los documentos señalados en el presente acápite. De no cumplir con lo requerido, la oferta se considera no admitida. Los evaluadores no pueden incorporar documentos adicionales para la admisión de la oferta a los establecidos en este acápite.

- a) Declaración jurada de datos del postor. (**Anexo N° 1**)
- b) Pacto de integridad (**Anexo N° 2**).
- c) Documento que acredite la representación de quien suscribe la oferta.

En caso de persona jurídica, copia del certificado de vigencia de poder del representante legal, apoderado o mandatario designado para tal efecto.

En caso de persona natural, copia del documento nacional de identidad o documento análogo, o del certificado de vigencia de poder otorgado por persona natural, del apoderado o mandatario, según corresponda.

En el caso de consorcios, estos documentos deben ser presentados por cada uno de los integrantes de consorcio que suscriban la promesa de consorcio, según corresponda.

Advertencia

De acuerdo con el artículo 4 del Decreto Legislativo N° 1246, Decreto Legislativo que aprueba diversas medidas de simplificación administrativa, las entidades están prohibidas de exigir a los administrados o usuarios la información que puedan obtener directamente mediante la interoperabilidad a que se refieren los artículos 2 y 3 de dicho Decreto Legislativo. En esa medida, si la entidad contratante es usuaria de la Plataforma de Interoperabilidad del Estado – PIDE⁷ y siempre que el servicio web se encuentre activo en el Catálogo de Servicios de dicha plataforma, no corresponde exigir el certificado de vigencia de poder y/o documento nacional de identidad.

- d) Declaración jurada declarando que: (i) es responsable de la veracidad de los documentos e información de la oferta, y (ii) no se encuentra impedido para contratar con el Estado, de acuerdo con el artículo 33 de la Ley. (**Anexo N° 3**)
- e) Promesa de consorcio con firmas digitales, o en su defecto, firmas legalizadas, de ser el caso, en la que se consigne los integrantes, el representante común, el domicilio

⁶ La omisión del índice no determina la no admisión de la oferta.

⁷ Para mayor información de las Entidades usuarias y del Catálogo de Servicios de la Plataforma Nacional de Interoperabilidad – PIDE ingresar al siguiente enlace: <https://www.gob.pe/741-plataforma-nacional-de-interoperabilidad>

común, el correo electrónico común y las obligaciones a las que se compromete cada uno de los integrantes del consorcio, así como el porcentaje equivalente a dichas obligaciones. (**Anexo N° 4**)

- f) Documentación que acredite la desafectación del impedimento, en caso el proveedor al registrarse como participante hubiera presentado la declaración jurada de desafectación del impedimento (**Anexo N° 5**), de conformidad con el numeral 39.4 del artículo 39 del Reglamento.

Advertencia

El requisito indicado en el literal f) únicamente se solicita al proveedor que al registrarse hubiera presentado la Declaración Jurada de desafectación del impedimento.

- g) Oferta Económica (**Anexo 6**). En el caso de obras ejecutadas bajo el sistema de diseño y construcción, se anexa la estructura de costos del diseño.

2.2.1.2. Documentos para acreditar los requisitos de calificación

Incorporar en la oferta los documentos que acreditan los “**Requisitos de Calificación**” que se detallan en el numeral 3.14 del Capítulo III de la presente sección de las bases.

Importante para la entidad contratante

Se recuerda que la implementación de la Ficha Única del Proveedor (FUP) es progresiva. Asimismo, el Reglamento señala que el OECE informa mediante comunicado la implementación de los rubros de información que componen la FUP, así como la fecha a partir de la cual las entidades contratantes no pueden exigir la presentación a los proveedores de dicha documentación en los procedimientos de selección, debiendo verificarla directamente en la FUP.

2.2.2. Documentación de presentación facultativa:

- 2.2.2.1 Incorporar en la oferta los documentos que acreditan los “**Factores de Evaluación**” establecidos en el Capítulo IV de la presente sección de las bases, a efectos de obtener el puntaje previsto en dicho Capítulo para cada factor.
- 2.2.2.2 Las obras que se ejecuten fuera de la provincia de Lima y Callao cuyo monto de contratación no supere los S/ 900 000.00 (novecientos mil y 00/100 Soles), pueden presentar la solicitud de bonificación por obras ejecutadas fuera de la provincia de Lima y Callao, según (**Anexo N° 09**).
- 2.2.2.3 En el caso de que los proveedores que gocen del beneficio de la exoneración del IGV previsto en la Ley N° 27037, Ley de Promoción de la Inversión en la Amazonía, presentan adicionalmente una Declaración Jurada de cumplimiento de condiciones para la aplicación de la exoneración del IGV (**Anexo N° 13**).

Advertencia

Los evaluadores no pueden exigir al postor la presentación de documentos que no hayan sido indicados en los acápites “Documentos para la admisión de la oferta”, “Requisitos de calificación” y “Factores de evaluación”.

2.3. REQUISITOS PARA PERFECCIONAR EL CONTRATO

El postor ganador de la buena pro debe presentar en MESA DE PARTES DE LA ENTIDAD sito en la AV. SANCHEZ CERRO MZA. 34 LOTE 07 – PUERTO INCA., los siguientes documentos para perfeccionar el contrato:

- a) Garantía de fiel cumplimiento del contrato, autorización de retención **(Anexo N° 7)** o declaración jurada comprometiéndose a presentar la garantía mediante fideicomiso **(Anexo 8)**, de ser el caso.
- b) Contrato de consorcio, de ser el caso.
- c) Código de cuenta interbancaria (CCI) o, en el caso de proveedores no domiciliados, el número de su cuenta bancaria y nombre de la entidad bancaria en el exterior.
- d) Copia de la vigencia del poder del representante legal del postor que acredite que cuenta con facultades para perfeccionar el contrato, cuando corresponda.
- e) Copia de DNI del postor en caso de persona natural, o de su representante legal en caso de persona jurídica.
- f) Institución Arbitral elegida por el postor **(Anexo N° 10)**.
- g) Autorización de notificaciones durante la ejecución contractual al correo electrónico previsto en el contrato **(Anexo N° 12)**.
- h) Constancia de Capacidad Libre de Contratación de ejecutor de obra expedida por el RNP.
- i) Plan de trabajo según lo establecido en el Reglamento, en caso no haya sido evaluado durante el procedimiento de selección.
- j) [ANÁLISIS DE PRECIOS UNITARIOS DE LAS PARTIDAS Y DETALLE DE LOS GASTOS GENERALES FIJOS Y VARIABLES DE LA OFERTA]
- k) Documentación que acredite los requisitos de calificación correspondientes a capacidad técnica y profesional del personal clave, de conformidad con el literal g) del numeral 88.1 del artículo 88 del Reglamento.
- l) [ELECCION DE CENTRO DE ADMINISTRACIÓN DE JPRD, DE CORRESPONDER] **(Anexo N° 17)**
- m) Declaración Jurada actualizada de Desafectación de Impedimento **(Anexo N° 14)** y la documentación que acredite dicha desafectación.

Importante para la entidad contratante

Advertencia

- *El requisito indicado en el literal m) únicamente se solicitará si el postor adjudicado hubiera presentado la Declaración Jurada de desafectación del impedimento en el procedimiento de selección.*
- *De acuerdo con el artículo 4 del Decreto Legislativo N° 1246, las entidades están prohibidas de exigir a los administrados o usuarios la información que puedan obtener directamente mediante la interoperabilidad a que se refieren los artículos 2 y 3 de dicho Decreto Legislativo. En esa medida, si la entidad contratante es usuaria de la Plataforma de Interoperabilidad del Estado – PIDE¹⁰ y siempre que el servicio web se encuentre activo en el Catálogo de Servicios de dicha plataforma, no corresponde exigir los documentos previstos en los literales d) y e).*
- *En caso el postor declare la inaplicabilidad del impedimento Tipo 4.D del inciso 4 del numeral 30.1 del artículo 30 de la Ley, referido a las personas inscritas en el Registro de Deudores Alimentarios Morosos del Poder Judicial (Redam) presenta la Declaración Jurada respectiva (Anexo N° 16).*

2.4. PERFECCIONAMIENTO DEL CONTRATO

El contrato se perfecciona con la suscripción del documento que lo contiene. La entidad contratante suscribe el contrato mediante firma digital, en caso de que el postor adjudicado con la buena pro cuente con certificado digital emitido por una entidad de certificación, de acuerdo con la normativa de la materia. Excepcionalmente, la entidad contratante con el debido sustento puede proceder a la firma del contrato mediante medios manuales.

El contrato se suscribirá en la Oficina de la [GERENCIA MUNICIPAL], sito en [AV. SANCHEZ CERRO MZA. 34 LOTE 07 – PUERTO INCA – SEGUNDO PISO].



REQUERIMIENTO CON SISTEMA DE ENTREGA DE SOLO CONSTRUCCIÓN

CAPÍTULO III

REQUERIMIENTO CON SISTEMA DE ENTREGA DE SOLO CONSTRUCCIÓN

3.1 FINALIDAD PÚBLICA DE LA CONTRATACIÓN

La Municipalidad Provincial de Puerto Inca, busca brindar a la población asentada en el área de influencia, que es de gran interés el disponer de un acceso vial que les interconecte con la Capital del Distrito y demás ciudades donde puedan comprar o vender diversos productos.

Los beneficiarios del proyecto podrán transportarse de manera más segura y sin ningún riesgo tanto ellos como sus menores hijos, con ello se incrementará la fluidez en el transito tanto peatonal como de motos lineales, vehículos camiones de carga, el cual les permita trasladar sus productos agrícolas. En ese sentido, se requiere la contratación de obra, para la ejecución del proyecto **“RENOVACION DE PUENTE; EN EL(LA) PUENTE 28 DE JULIO, EN EL CAMINO VECINAL DE LA RUTA HU-979, EN EL CASERIO 28 DE JULIO, DISTRITO DE PUERTO INCA, PROVINCIA PUERTO INCA, DEPARTAMENTO HUANUCO”** CUI N° 2637353.

3.2 DESCRIPCIÓN GENERAL

Nombre del proyecto de inversión/IOARR/actividad	:	[RENOVACION DE PUENTE; EN EL(LA) PUENTE 28 DE JULIO, EN EL CAMINO VECINAL DE LA RUTA HU-979, EN EL CASERIO 28 DE JULIO, DISTRITO DE PUERTO INCA, PROVINCIA PUERTO INCA, DEPARTAMENTO HUANUCO”]
Código Único de Inversión (CUI), de corresponder	:	[CUI: 2637353]
Ubicación	:	[CASERIO 28 DE JULIO, DISTRITO DE PUERTO INCA]
Especialidad	:	[OBRAS VIALES, PUERTOS O AFINES.]
Subespecialidad	:	[DE ACUERDO CON LA DEFINICIÓN ESTABLECIDAS EN EL ARTÍCULO 157 DEL REGLAMENTO.]
Tipología	:	[PUENTES]
Documento y fecha de actualización del expediente técnico, de corresponder	:	[RESOLUCION DE GERENCIA MUNICIPAL N° 021 - 2025 -GM de fecha 07 de febrero del 2025]
Tipo y número del procedimiento de selección que se convocó para la elaboración del expediente técnico, de corresponder	:	[NO CORRESPONDE]”

3.3 CONDICIONES CONTRACTUALES

[10% AL LIMITE POR INDENMIZACIÓN SEGÚN LAS CONDICIONES ESTABLECIDAS EN EL NUMERAL 216.3 DEL ARTÍCULO 216 DEL REGLAMENTO.]

1. ANTECEDENTES.

Durante esta última década, el crecimiento económico del país ha sido notable a nivel de la economía global y de América Latina, salvo estos dos últimos años que a pesar del bajo desempeño económico de países importantes sobre el cual se dinamiza la economía mundial, la economía del Perú ha tenido un lento crecimiento, pero no se ha visto afectado como otros países, por su sólida política monetaria. Esta situación ha sido de vital importancia para que la inversión extranjera se centre en el país, situación que particularmente en la actividad agrícola ha generado mejores índices de desempeño.

En efecto, la actividad agrícola en la provincia de Puerto Inca y todos sus distritos que lo conforman, han mejorado sus condiciones en el sentido de productividad y rentabilidad, con el soporte de una intervención intensiva del Estado, de Organismos no Gubernamentales y de la inversión privada; sobre el cual se ha destacado el crecimiento de la producción de cultivos como el café, cacao y plátano, entre los más resaltantes.

Por lo tanto, ante lo último expresado, para los agricultores es de vital importancia que las vías de comunicación se encuentren en adecuado estado de operatividad, para que dispongan de la facilidad de transporte de sus significativos niveles de producción agrícola y de esta forma no incurrir en altos costos de transporte que pueda afectar sus niveles de rentabilidad, siendo impedimento del adecuado desarrollo de su alta capacidad productora.

Es por esto que considerando que la vía por el estado crítico de su carpeta de afirmado y la necesidad que tiene para una intervención de mantenimiento periódico, la **MUNICIPALIDAD PROVINCIAL DE PUERTO INCA**, que tiene la representación política de los vecinos y la función de promover y conducir el desarrollo socio-económico de su circunscripción, ha determinado dar prioridad a mejorar las condiciones de accesibilidad vial entre los poblados de su jurisdicción, para lo cual, previa constatación de las condiciones críticas de cada una de ellas, ha establecido priorizar la **“RENOVACION DE PUENTE; EN EL(LA) PUENTE 28 DE JULIO, EN EL CAMINO VECINAL DE LA RUTA HU-979, EN EL CASERIO 28 DE JULIO, DISTRITO DE PUERTO INCA, PROVINCIA PUERTO INCA, DEPARTAMENTO HUANUCO”**, CUI: **2637353**, con el objetivo de mejorar las condiciones de transitabilidad de los habitantes asentados en los poblados ubicados en la ruta y alrededores a ella, y dotar de mejores condiciones para el transporte de la producción agrícola y ganadera hacia los mercados de consumo y de esta manera contribuir en mejorar la economía de los pobladores.

La Municipalidad a fin de dar solución a los problemas económicos y sociales de su población ha priorizado el estudio y posterior ejecución del proyecto: **“RENOVACION DE PUENTE; EN EL(LA) PUENTE 28 DE JULIO, EN EL CAMINO VECINAL DE LA RUTA HU-979, EN EL CASERIO 28 DE JULIO, DISTRITO DE PUERTO INCA, PROVINCIA PUERTO INCA, DEPARTAMENTO HUANUCO”**, CUI: **2637353**.

2. OBJETIVO GENERAL Y ESPECÍFICOS

El objetivo de los Términos de Referencia es establecer las condiciones bajo las cuales el contratista, persona natural y/o jurídica que cuente con un personal multidisciplinario de profesionales y equipos y/o maquinarias necesarias, se encargue de la ejecución de obra, de acuerdo a lo estipulado en el estudio de inversión para el proyecto **“RENOVACION DE PUENTE; EN EL(LA) PUENTE 28 DE JULIO, EN EL CAMINO VECINAL DE LA RUTA HU-979, EN EL CASERIO 28 DE JULIO, DISTRITO DE PUERTO INCA, PROVINCIA PUERTO INCA, DEPARTAMENTO HUANUCO”** CUI N° 2637353.

Objetivo específico

Brindar condiciones de seguridad para el traslado de los productos agropecuarios por este sector, sin peligro a que se produzca interrupciones por el incremento del cauce y pueda demorar el tránsito y malograr los productos perecibles.

3. CARACTERISTICAS GENERALES

UBICACIÓN POLITICA Y GEOGRÁFICA DEL PROYECTO

El puente 28 de Julio está situado en el camino vecinal de la ruta HU-979, en el caserío de 28 de Julio, ubicados en el distrito de Puerto Inca, provincia de Puerto Inca, departamento de Huánuco.

a) Ubicación geográfica:

Cuadro N°1. Ubicación Geográfica del puente 28 de Julio

PUENTE	COORDENADAS UTM WGS 84-18 SUR		ALTITUD (m.s.n.m)	CARTA NACIONAL	LONG. REFERENCIAL (m)
	ESTE (X)	NORTE(Y)			
PUENTE 28 DE JULIO	494152	8965551	227	19-m	12

Fuente: El Consultor

b) Ubicación política:

Cuadro N°2. Ubicación política del puente 28 de Julio

Región	: Huánuco
Provincia	: Puerto Inca
Distrito	: Puerto Inca
Caserío	: 28 de Julio

Figura N°1. Macro y Micro localización de la Localidad a intervenir

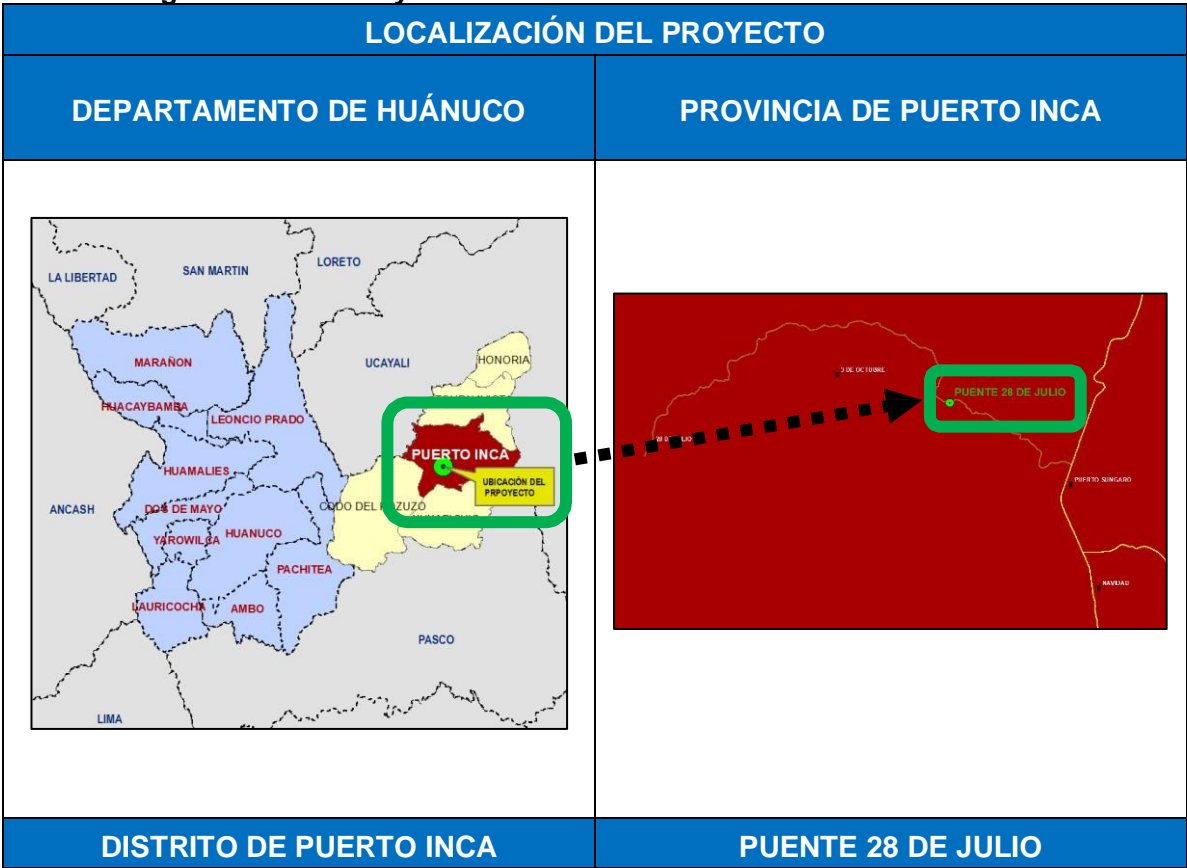

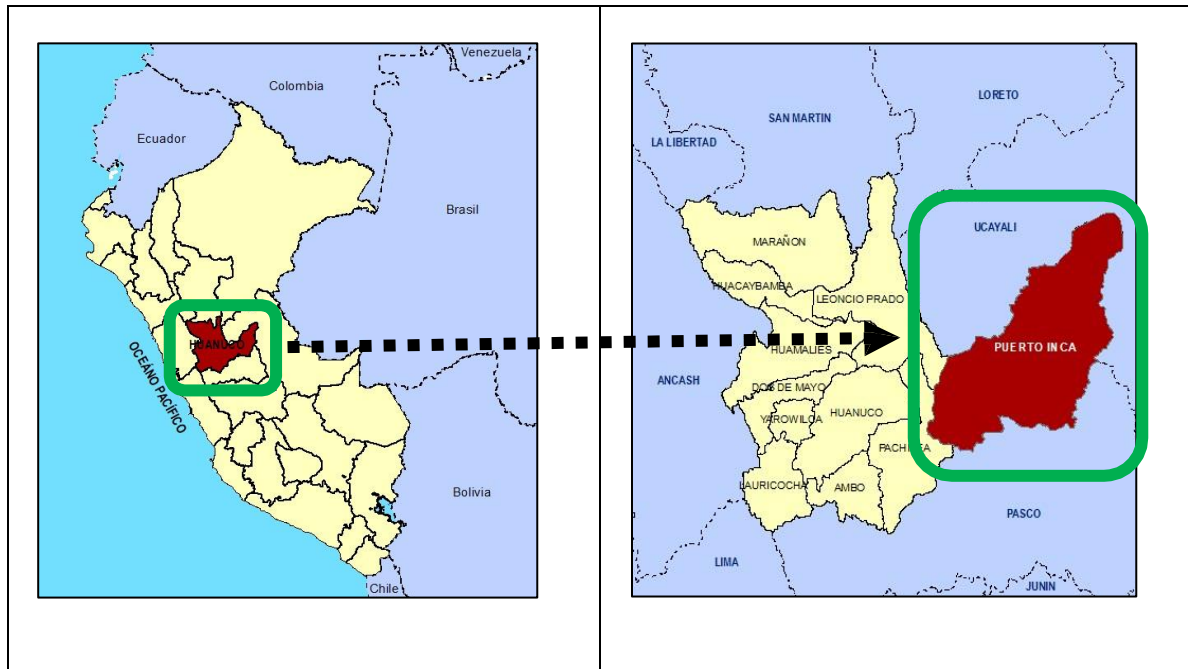

Fuente: El Consultor

MICROLOCALIZACION DEL PROYECTO

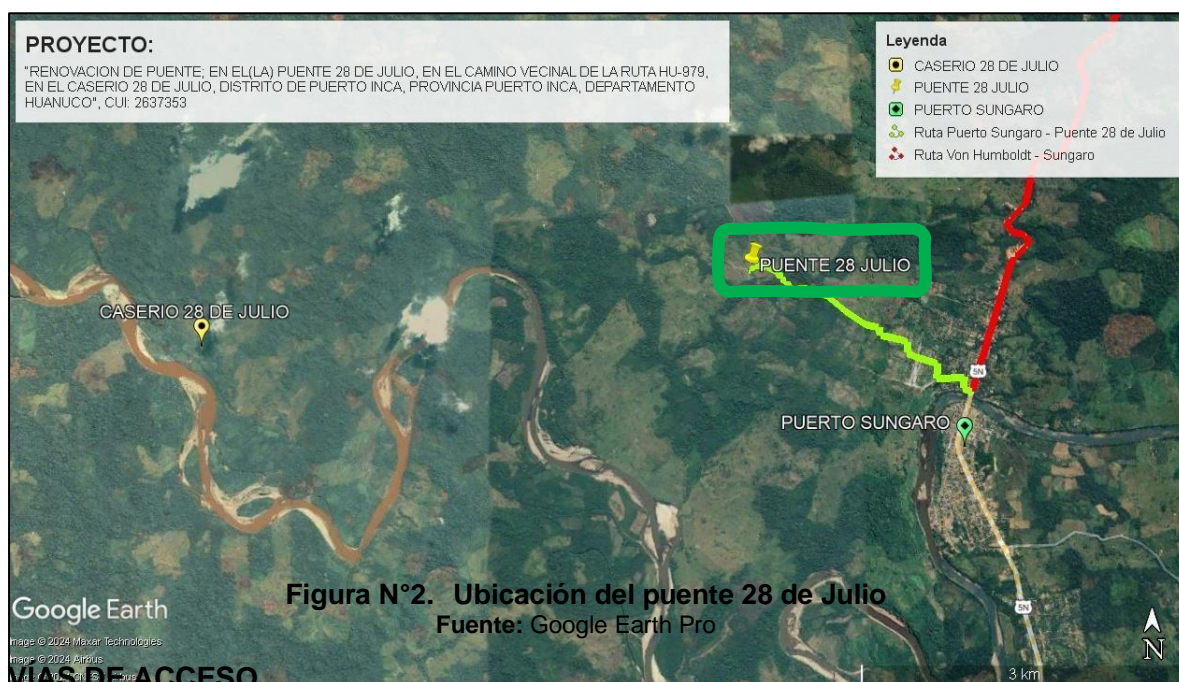

El acceso al puente del proyecto se realiza por medio de una carretera asfaltada y un camino carrozable. El recorrido comienza en la ciudad de Pucallpa, avanzando por una vía asfaltada hasta alcanzar Von Humboldt en el kilómetro 86. Desde ese punto, se continúa hacia Puerto Sungaro, y finalmente, al puente 28 de Julio, al cual se llega tras recorrer un camino carrozable en unos 10 minutos.

Cuadro N°3. Vías de acceso desde Pucallpa al Puente 28 de Julio

INICIO	FIN	VÍA DE ACCESO	TIPO DE TRANSPORTE	DISTANCIA	TIEMPO
PUCALLPA	ALEXANDER VON HUMBOLDT KM 86	Carretera asfaltada	Camioneta	81 km	2h min
ALEXANDER VON HUMBOLDT KM 86	PUERTO SUNGARO	Carretera asfaltada	Camioneta	64 km	1h 40 min
PUERTO SUNGARO	PUENTE 28 DE JULIO	Camino carrozable	Camioneta	3 km	0h 10 min
Recorrido total hacia el Puente 28 de Julio				148 km	3h 50 min

Fuente: El consultor

Figura N°3. Vías de acceso de Pucallpa al Puente 28 de Julio

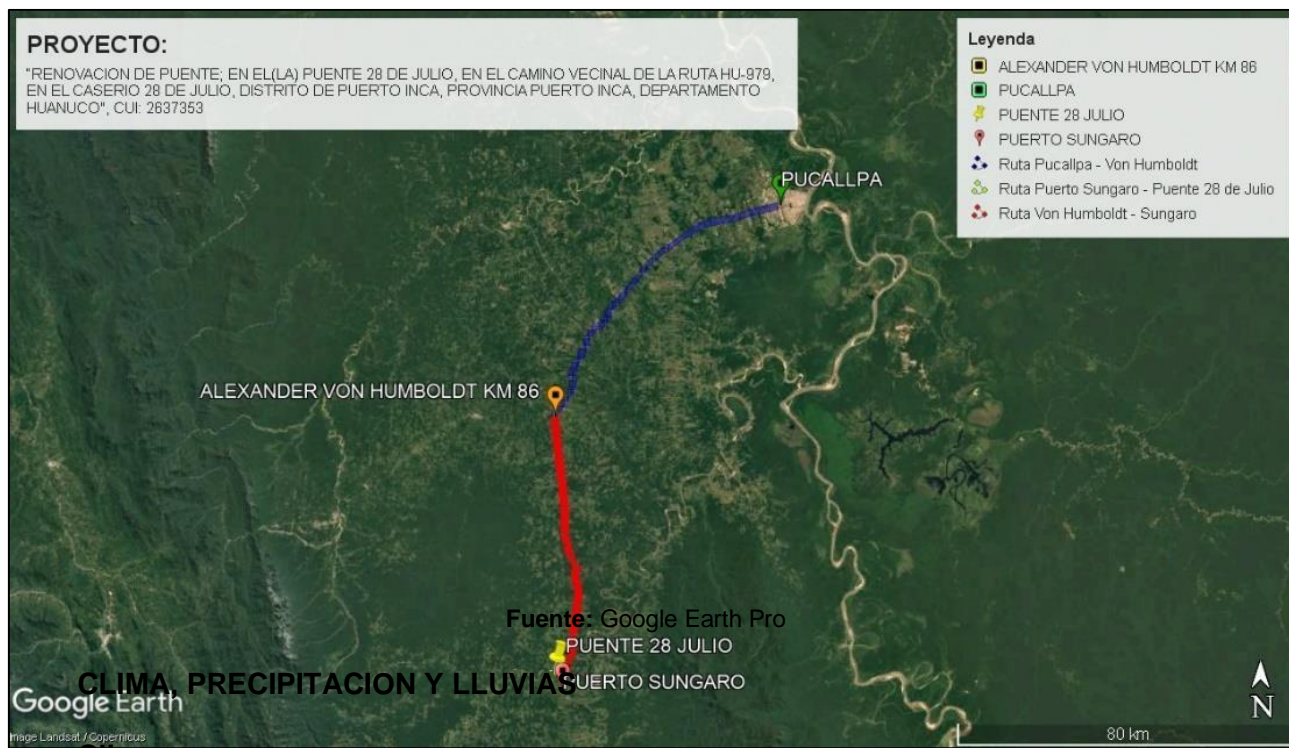

En el caserío 28 de Julio, los veranos son cortos, cálidos y parcialmente nublados; los inviernos son cortos, calurosos, lluvioso, mojados y nublados y está opresivo durante todo el año. Durante el transcurso del año, la temperatura generalmente varía de 21 °C a 33 °C y rara vez baja a menos de 18 °C o sube a más de 36 °C.

Figura N°4. El clima en Puerto Inca

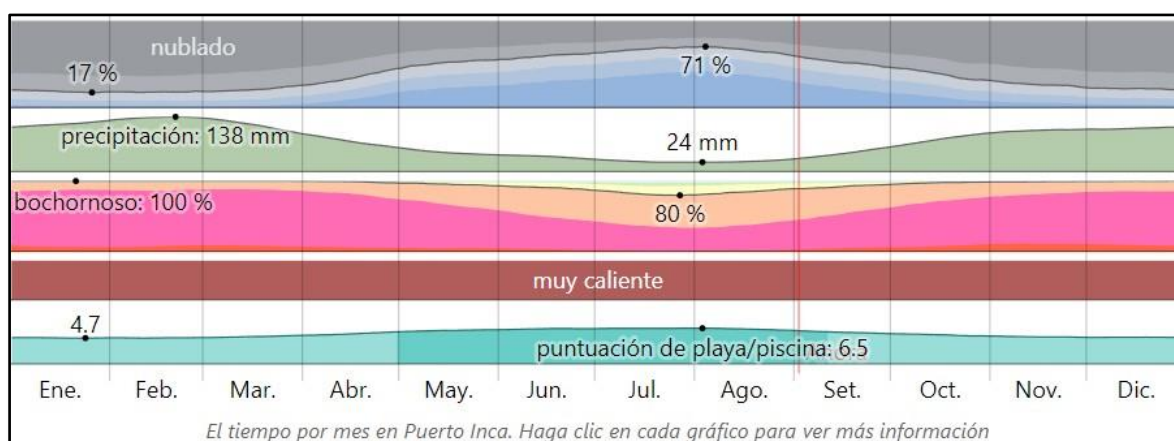

Precipitación

Un día mojado es un día con por lo menos 1 milímetro de líquido o precipitación equivalente a líquido. La probabilidad de días mojados en Puerto Inca varía considerablemente durante el año.

La temporada más mojada dura 6.4 meses, de 13 de octubre a 25 de abril, con una probabilidad de más del 33 % de que cierto día será un día mojado. El mes con más días mojados en Puerto Inca es marzo, con un promedio de 16.0 días con por lo menos 1 milímetro de precipitación.

La temporada más seca dura 5.6 meses, del 25 de abril al 13 de octubre. El mes con menos días mojados en Puerto Inca es Julio, con un promedio de 4.5 días con por lo menos 1 milímetro de precipitación.

Entre los días mojados, distinguimos entre los que tienen solamente lluvia, solamente nieve o una combinación de las dos. El mes con más días con solo lluvia en Puerto Inca es marzo, con un promedio de 16.0 días. En base a esta categorización, el tipo más común de precipitación durante el año es solo lluvia, con una probabilidad máxima del 54 % el 4 de marzo.

Figura N°5. Probabilidad diaria de precipitación en Puerto Inca

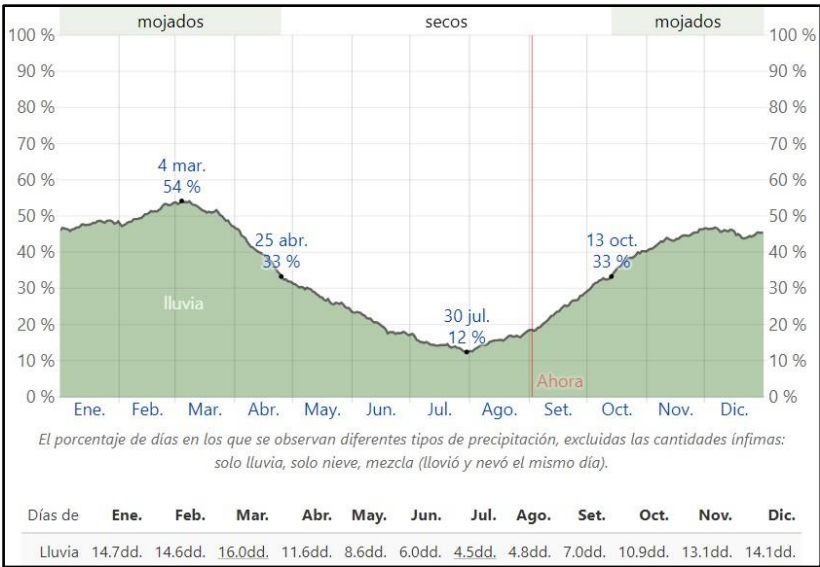

Lluvia

Para mostrar la variación durante un mes y no solamente los totales mensuales, mostramos la precipitación de lluvia acumulada durante un período de 31 días en una escala móvil centrado alrededor de cada día del año. Puerto Inca tiene una variación extrema de lluvia mensual por estación.

Llueve durante el año en Puerto Inca. El mes con más lluvia en Puerto Inca es febrero, con un promedio de 137 milímetros de lluvia.

El mes con menos lluvia en Puerto Inca es Julio, con un promedio de 25 milímetros de lluvia.

Figura N°6. Promedio mensual de lluvias en Puerto Inca

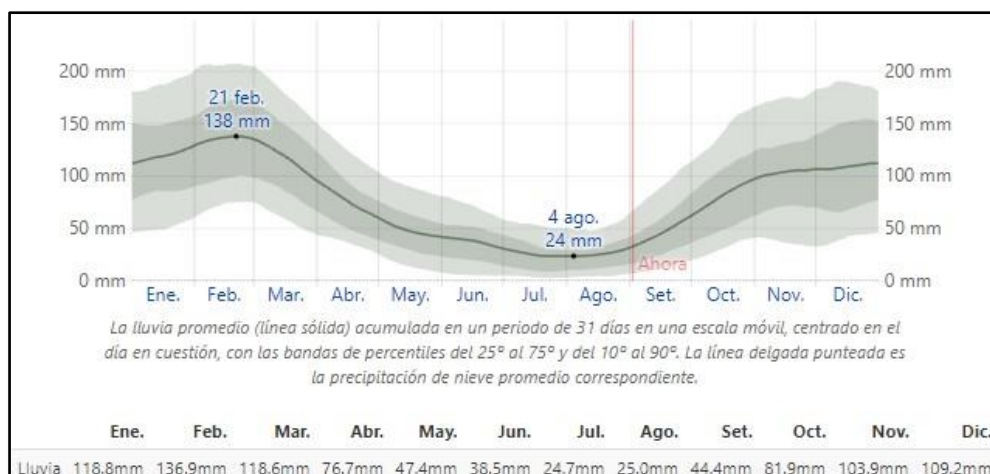

3.4. SITUACION ACTUAL

Se muestran a continuación imágenes sobre la situación actual de la vía y la zona donde se realizará la construcción del Puente.

3.4.1. Puente 28 de Julio

Figura N°7. Puente 28 de Julio existente de estructura de madera en malas condiciones



Figura N°8. Vista de cauce y fondo de viga de puente de madera en malas condiciones



EQUIPO TÉCNICO DEL PROYECTO

Será el Ingeniero Civil con Reg. CIP 125261, quien cuenta con amplia experiencia en elaboración de Estudios a nivel de Expediente Técnicos, supervisiones y residencia de obra en el área de Infraestructuras viales, puentes vehiculares, etc., lo que garantiza una buena calidad del servicio ofrecido. Coordinará, delegará funciones, ordenará, corregirá y revisará los informes y elaborará el Estudio.

DESCRIPCIÓN DE LA ESTRUCTURA PROYECTADA

DESCRIPCIÓN Y DATOS GENERALES

La superestructura del puente proyectado es de tipo Losa, apoyadas en estribos. El ancho de tablero de rodadura es 5.65 m incluido veredas. A continuación, se presentan algunas características geométricas del puente:

Cuadro N°51. Características geométricas

Nombre	Tramos	Longitud entre ejes (m)	Esviaje de ejes de apoyo (°)	Tipo de super estructura	Peralte de losa (m)	Prog. Eje MD	Prog. Eje MI
PUENTE 28 DE JULIO	1	12.632	13	Losa	0.60	0+101.15	0+113.79

ESTUDIOS BÁSICOS

Para el desarrollo de puente, se han recogido las consideraciones adoptadas por las especialidades de Geología y Geotecnia, así como de Hidrología e Hidráulica; se respeta así las conclusiones y recomendaciones provistas según juicio y criterio de los especialistas a cargo.

GEOTECNIA

La información geotécnica de capacidad portante para los apoyos según el estudio correspondiente se resume a continuación:

Cuadro N°52. Parámetros para el diseño de obras de sostenimiento

Puente	Apoyo	Df (m)	Cohesión (kg/cm ²)	Ángulo de Fricción (°)	Densidad (gr/cm ³)
PUENTE 28 DE JULIO	Estribo Derecho	0.30 - 10.00	27.0	33.9	1.60
	Estribo Izquierdo	0.30 - 10.00	46	32.2	1.60

DESCRIPCIÓN GEOMÉTRICA DEL PUENTE

SUPERESTRUCTURA

La superestructura está conformada de 1 tramo continuo mediante refuerzo negativo de continuidad en el tablero de concreto. La losa cuyas dimensiones son de 13.26 m de largo, 5.65 m de ancho y 0.60 m de espesor, soporta la calzada de un carril de 3.60 m de ancho. La calzada está contenida entre barreras de concreto tipo C y adyacentes a estas se encuentran las veredas de ancho total 1.025 m, con barandas metálicas ubicadas a los extremos de las veredas. Se disponen de juntas de dilatación tipo 1 de 2.5 cm de espesor.

Figura N°1. Puente 28 de Julio tipo Losa en planta



Figura N°2. Puente 28 de Julio tipo losa, corte



Figura N°3. Detalle de la junta de dilatación

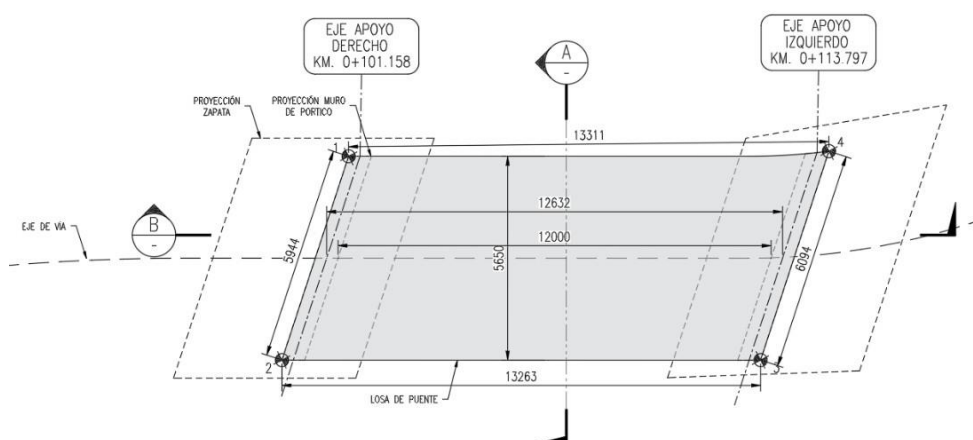

Figura N°4. Detalle del parapeto y barandas metálicas

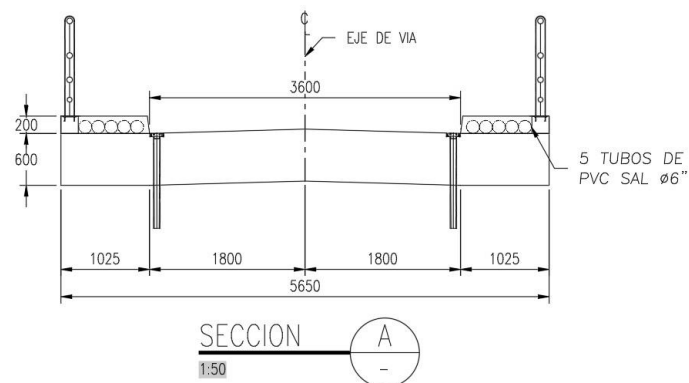

Figura N°5. Detalle de la losa de aproximación

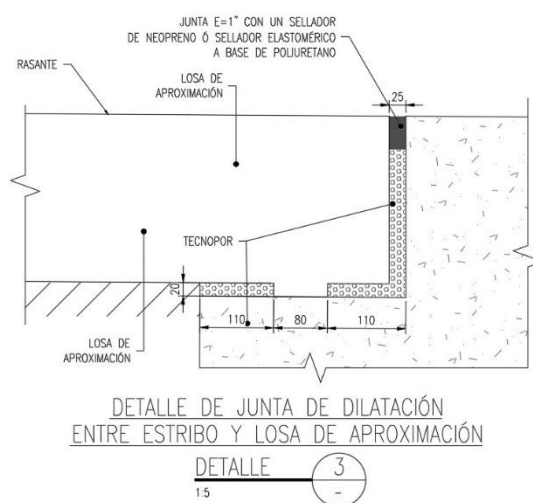

SUBESTRUCTURA

La subestructura está conformada 2 estribos (izquierdo y derecho). Los estribos están conformados por una zapata, pantalla, parapeto, alero y ménsula.

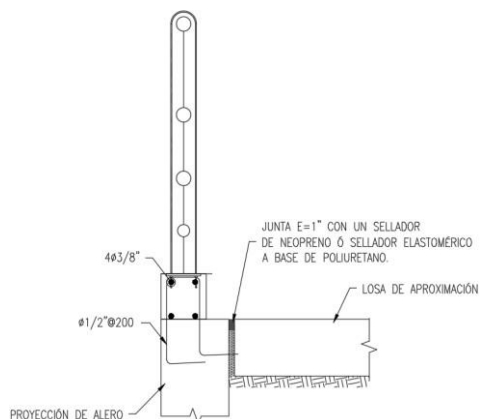
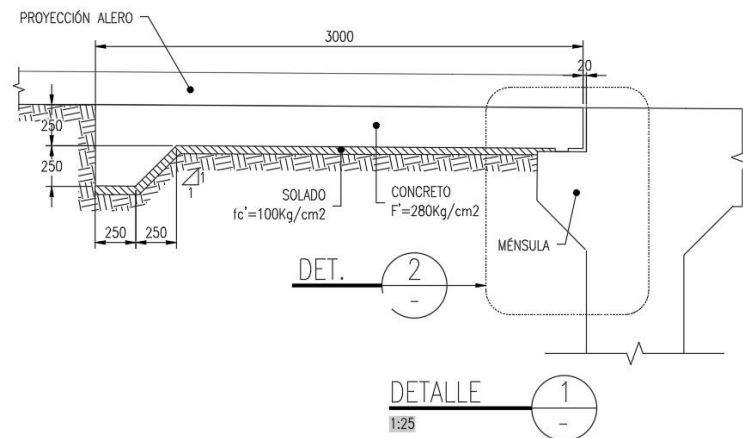
A continuación, se presenta las dimensiones principales de los elementos de la subestructura: El estribo derecho se compone de una pantalla de 0.631 m de ancho, 7.248 m de altura total y 5.944 m de longitud, con aleros de 0.30 m de espesor, cuenta con un parapeto de 0.20 m de espesor y 0.20 de altura. La zapata del estribo posee 5.049 m de ancho, 6.996 m de longitud y 0.60 m de peralte. Por otro lado, el estribo izquierdo se compone de una pantalla de 0.632 m de ancho, 7.248 m de altura total y 6.094 m de longitud, con aleros de 0.30 m de espesor, cuenta con un parapeto de 0.20 m de espesor y 0.20 de altura. La zapata del estribo posee 5.336 m de ancho, 7.339 m de longitud y 0.60 m de peralte.

Figura N°6. Componentes de la Subestructura del puente 28 de Julio

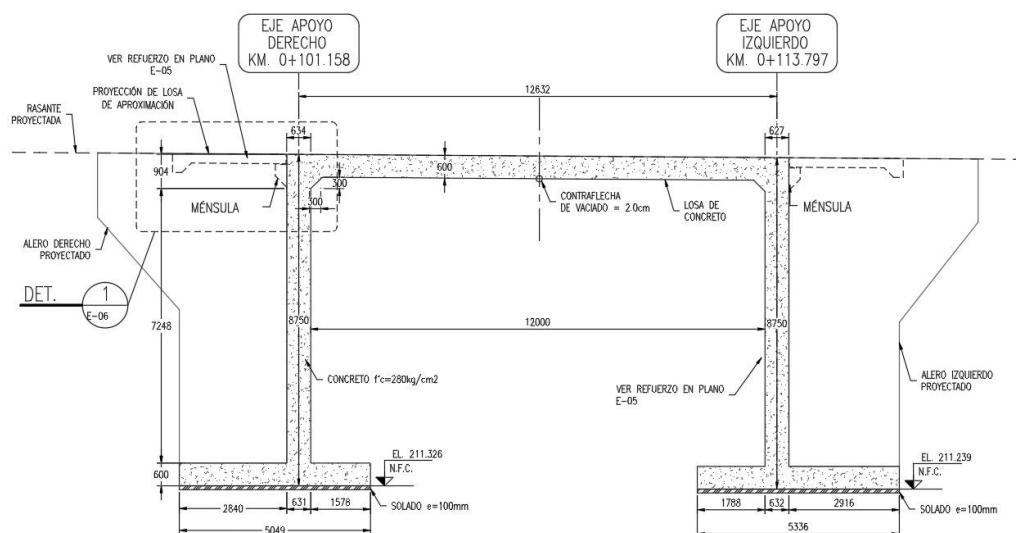

MATERIALES EMPLEADOS EN EL PUENTE

SUPERESTRUCTURA

La resistencia teórica a la rotura de 28 días para los distintos elementos se describe a continuación:

- ✓ Losa del Puente: $f'c = 280 \text{ kg/cm}^2$.
- ✓ Losa de Aproximación: $f'c = 280 \text{ kg/cm}^2$.
- ✓ Veredas: $f'c = 280 \text{ kg/cm}^2$.
- ✓ Parapeto: $f'c = 280 \text{ kg/cm}^2$.

La armadura presente en el concreto armado es ASTM A706 con un esfuerzo de fluencia f_y de 4200 kg/cm^2 .

SUBESTRUCTURA

La resistencia teórica a la rotura de 28 días para los distintos elementos se describe a continuación:

- ✓ Estribos derecho e izquierdo (zapatas, pantallas, aleros, ménsula): $f'c = 280 \text{ kg/cm}^2$
- ✓ Concreto de nivelación: $f'c = 100 \text{ kg/cm}^2$

La armadura presente en el concreto armado es ASTM A706 con un esfuerzo de fluencia f_y de 4200 kg/cm^2 .

4. CUADRO DE RESUMEN DE LA CUANTIA DE OBRA.

La cuantía de la contratación asciende a **S/ 874,114.89 (OCHOCIENTOS SETENTA Y CUATRO MIL CIENTO CATORCE CON 89/100 SOLES)**, incluidos los impuestos de ley y cualquier otro concepto que incida en el costo total de la ejecución de la contratación.

RESUMEN DE PRESUPUESTO		
<u>COSTO DIRECTO</u>		<u>647,960.42</u>
GASTOS GENERALES	9.32%	60,416.89
UTILIDAD	5.00%	32,398.02
<u>SUB TOTAL</u>		<u>740,775.33</u>
IGV (18 %)	18.00%	133,339.56
<u>EJECUCIÓN DE OBRA</u>		<u>874,114.89</u>

3.3.1. METAS FISICAS

Para lograr el objetivo del proyecto se debe realizar la "Construcción de 01 puente $L=12 \text{ m.}$ en el caserío de 28 de Julio", que consiste en la ejecución de un puente de 12.00 m. longitud del TIPO LOSA de concreto armado con una resistencia de $f'c= 280 \text{ kg/cm}^2$, con un ancho de rodadura de 3.60 metros y veredas de 1.025 metros en ambos lados, el cual está diseñado para el pase vehicular, con estribos de 7.248 metros de altura. y con la finalidad de lograr sus objetivos, plantea la ejecución de las siguientes metas:

Cuadro N°1. Metas del Proyecto

Item	Código	Descripción	Und.	Metrado
01	A	ACCESOS PUENTE 28 DE JULIO		
01.01	100	TRABAJOS PRELIMINARES		
01.01.01	101.A	MOVILIZACIÓN Y DESMOVILIZACIÓN DE EQUIPOS	glb	1.00
01.01.02	102.B	TRAZO Y REPLANTEO	km	0.27
01.01.03	103.A	MANTENIMIENTO DE TRANSITO TEMPORAL Y SEGURIDAD VIAL	glb	1.00
01.02	200	MOVIMIENTO DE TIERRAS		
01.02.01	201.B	DESBROCE Y LIMPIEZA EN ZONAS NO BOSCOSAS	ha	0.14
01.02.02	202.B3	EXCAVACION EN MATERIAL SUELTO	m3	312.89
01.02.03	205.A	TERRAPLEN CON MATERIAL DE CANTERA	m3	1,180.72
01.02.04	205.B	TERRAPLEN CON MATERIAL PROPIO	m3	312.89
01.02.05	210.A	PERFILADO Y COMPACTADO EN ZONA DE CORTE	m2	765.18
01.03	300	AFIRMADOS		
01.03.01	301.A	AFIRMADO	m3	165.96
01.04	700	TRANSPORTE		
01.04.01	700.A	TRANSPORTE DE MATERIALES GRANULARES PARA DISTANCIAS ENTRE	m3k	1,533.27
01.04.02	700.B	TRANSPORTE DE MATERIALES GRANULARES PARA DISTANCIAS MAY	m3k	4,744.04
01.04.03	700.C	TRANSPORTE DE MATERIALES EXCEDENTES PARA DISTANCIAS ENTRE	m3k	100.59
1.05	900	PROTECCION AMBIENTAL		
01.05.01	900.A	PROGRAMA DE CIERRE DE OBRA		
01.05.01.01	906.F	RECUPERACION AMBIENTAL DE AREAS AFECTADAS DE CAMPAMENT	m2	5,000.00
01.05.01.02	908.A	DISPOSICION Y CONFORMACION DE MATERIAL EXCEDENTE	m2	283.34
2	B	PUENTE 28 DE JULIO		
2.01	1	TRABAJOS PRELIMINARES		
02.01.01	102.C	TRAZO Y REPLANTEO DE PUENTES	m2	274.01
02.01.02	1001.A	DESIVIO PARA PUENTES	m	173.75
02.01.03	1010.A	RETIRO DE TABLERO DE MADERA	m2	33.19
02.01.04	1010.B	ELIMINACION DE TABLERO DE MADERA	m2	21.57
2.02	2	SUBESTRUCTURAS		
02.02.01	501.E	EXCAVACION PARA ESTRUCTURAS EN MATERIAL COMUN EN SECO	m3	1,890.50
02.02.02	502.A	RELLENO PARA ESTRUCTURAS CON MATERIAL DE CANTERA	m3	33.36
02.02.03	502.B	RELLENO PARA ESTRUCTURAS CON MATERIAL PROPIO	m3	1,890.50
02.02.04	503.C	CONCRETO CLASE C (F C=280 KG/CM2)	m3	132.59
02.02.05	503.H	CONCRETO CLASE H (F C=100 KG/CM2)	m3	7.04
02.02.06	504.A	ACERO DE REFUERZO	kg	12,655.96
02.02.07	612.A	ENCOFRADO Y DESENCOFRADO	m2	290.04
02.02.08	612.C	ENCOFRADO Y DESENCOFRADO CARAVISTA	m2	228.61
2.03	3	SUPERESTRUCTURAS		
02.03.01	503.C	CONCRETO CLASE C (F C=280 KG/CM2)	m3	58.36
02.03.02	503.H	CONCRETO CLASE H (F C=100 KG/CM2)	m3	3.31
02.03.03	504.A	ACERO DE REFUERZO	kg	6,278.40
02.03.04	612.A	ENCOFRADO Y DESENCOFRADO	m2	13.80
02.03.05	612.C	ENCOFRADO Y DESENCOFRADO CARAVISTA	m2	122.35
02.03.06	1008.A	FALSO PUENTE	m	12.00
2.04	4	DRENAJE		
02.04.01	515.B	TUBO DE PVC-SAP, D=2"	m	10.80
02.04.02	515.S	TUBO DE DRENAJE D=4" L=1.10 M (INC. SUMIDERO)	und	6.00
2.05	5	VARIOS		
02.05.01	515.U	TUBO DE PVC-SAL, D=6"	m	194.96
02.05.02	617.A	JUNTA PARA MUROS	m2	1.22
02.05.03	623.A	BARANDA METALICA	m	37.33
02.05.04	1005.A	JUNTA ENTRE LOSA DE APROXIMACION Y ESTRIBO E=1"	m	23.17
02.05.05	1006.D	ACABADO PARA VEREDAS	m2	31.19
02.05.06	1025.A	PRUEBA DE CARGA	und	1.00
2.06	6	PRUEBAS DE CALIDAD		
02.06.01	1035.A	ROTURAS DE PROBETAS	und	18.00
02.06.02	1036.A	DISEÑO DE MEZCLA	und	3.00

3.3.2. ANEXO TÉCNICOS

[EL EXPEDIENTE TÉCNICO APROBADO]

Advertencia

De conformidad con los literales g) e i) del artículo 5 del Reglamento, las entidades deben garantizar que el proceso de contratación sea objeto de publicidad y difusión, así como basado en reglas y criterios claros y accesibles.

En ese sentido se precisa que toda la información, incluyendo los anexos técnicos debe estar registrados en el SEACE de la Pladicip, prohibiendo la publicación de link o enlaces externos en reemplazo de dicha información.

3.3.3. DISPONIBILIDAD FÍSICA DEL TERRENO

La Entidad comunicará dentro de los quince (15) días siguientes a la firma del Contrato, el día que tendrá lugar la Entrega del Terreno de la Obra.

El Supervisor designado por la Entidad y/o representantes de la Entidad efectuarán la Entrega del Terreno, quedando a partir de esa fecha y hasta la recepción definitiva de la Obra bajo responsabilidad del CONTRATISTA la integridad y custodia del terreno.

En la fecha de entrega del terreno, el Contratista entrega y abre el Cuaderno de Obra, el mismo que debe encontrarse legalizado y es firmado en todas sus páginas por el Inspector o Supervisor, según corresponda y por el Residente de Obra, a fin de evitar su adulteración; dichos profesionales son los únicos autorizados para hacer anotaciones en el Cuaderno de Obra.

3.3.4. SUBCONTRATACIÓN

El contratista puede subcontratar hasta un máximo del 40% del monto del contrato vigente de conformidad con lo dispuesto en el artículo 108 del Reglamento.

No se considera subcontratación la adquisición de bienes o materiales, aun cuando dicha adquisición incluya actividades complementarias como el transporte y la colocación. El contratista mantiene la responsabilidad por la ejecución total del contrato frente a la entidad contratante.

3.3.5. DE LAS ACCIONES PREVIAS A LA CONSTRUCCION, AUTORIZACION, PERMISOS, DE LA EJECUCION DE LA OBRA.

a. REVISION DEL EXPEDIENTE TECNICO DE OBRA

Conforme a lo señalado en el artículo 171° del Reglamento, el contratista deberá realizar la revisión del Expediente Técnico de obra conforme a los plazos estipulados.

b. VERIFICACION Y REPLANTEO DE TRABAJOS.

El Contratista deberá realizar la verificación y replanteo de ser el caso de los trabajos que considera el expediente técnico, documentando los puntos que resulten de importancia para la correcta ejecución de la obra.

c. LIMITES DEL PROYECTO

Los límites del proyecto están definidos por la línea imaginaria que incluye los requerimientos del proyecto en el Expediente Técnico.

3.3.6. OBLIGACIONES DEL CONTRATISTA

Sin exclusión de las obligaciones que corresponden al Contratista, conforme a los dispositivos legales vigentes y que son inherentes como tal, entre otros, para la ejecución de la obra se obliga a:

- Ejecutar la obra de manera integral de acuerdo con los Planos, Especificaciones Técnicas y en general a toda la documentación que conforma el Expediente Técnico, las Bases, su Oferta Técnica- Económica y de conformidad con las Normas de Construcción, Normas Técnicas Peruanas, Normas Ambientales, Normas y Reglamentos para la Prevención de Riesgo (Seguridad), Medio Ambiente y otras Normas aplicables, así como la Ley General de Contrataciones y su Reglamento incluye sus modificaciones. Esta obligación implica la permanencia diaria e ininterrumpida del Residente en la Obra durante la ejecución de esta.
- Ejecutar correctamente la obra, lo cual comprende la movilización y utilización de equipos y/o maquinarias presentadas a la ENTIDAD, así como la adquisición de materiales e insumos adecuados para la obra, de acuerdo con el Expediente Técnico, los Calendarios de Avance de Obra, los presupuestos adicionales y/o deductivos a que hubiere lugar, respetando los materiales y equipos aprobados por la Supervisión y/o la Entidad. En caso de detectar en la ejecución de la obra algún error o hecho sobreviniente que requiera una modificación o aclaración de las especificaciones técnicas, planos y demás documentos técnicos de la obra, deberá formular oportunamente las consultas y propuestas técnicas que correspondan de acuerdo con el procedimiento establecido en la Ley General de Contrataciones y su Reglamento.
- Es responsable por la calidad de los materiales que se emplearán en la obra, así como su correcto traslado, almacenamiento y utilización durante la ejecución de la obra, el incumplimiento de esta obligación será observado previa inspección del supervisor.
- Ejecutar la obra de acuerdo con el Programa PERT-CPM y/o Diagrama de Barras (Gantt) aprobado por la Entidad, con el detalle suficiente de cada una de las actividades desde el inicio hasta su conclusión. En ese sentido, deberá adoptar las medidas necesarias o correctivas si fuera el caso, ante el atraso en el avance de obra, pudiendo ser causal de aplicación de la penalidad correspondiente o resolución de contrato, de acuerdo con lo establecido en la LGCP y R LGCP.
- Efectuar detallada y oportunamente la medición y valorización de las cantidades de obra ejecutada, mediante la utilización de programas informáticos, con el fin de contar con los Metrados realmente ejecutados, correspondientes a cada una de las partidas conformantes del presupuesto de obra. Tanto el Supervisor como la Entidad podrán verificar en cualquier etapa las mediciones y valorizaciones reportadas, efectuando los descuentos correspondientes en caso de detectarse menores cantidades que las reportadas por el Contratista.
- Cumplir y hacer cumplir el Reglamento de Seguridad y las Normas de Prevención de Riesgos Laborales y Salud Ocupacional a todo el personal directo e indirecto involucrado en la obra, y de toda persona que ingrese a la obra durante toda la etapa de ejecución de esta, así como la Prevención de Riesgos y daños que se pueden producir a terceros durante la ejecución de la obra.
- Contar con los servicios profesionales, del personal clave de su oferta, contribuyendo eficazmente a la mejor ejecución de la obra.
- Durante las etapas de la Obra tales como: Ejecución y Recepción de Obra tomará en cuenta para dichas etapas: la conservación y medidas ambientales exigidas y descritas en el Estudio de Impacto Ambiental del expediente técnico, disposiciones y normas emitidas por DIGESA, y otras aplicables.

3.3.7. DISPOSICIONES PARA LA EJECUCION DE LA OBRA

Las presentes disposiciones enmarcan los puntos genéricos para la construcción de las obras que comprende el proyecto:

- a. Permisos, certificación
- b. Localización
- c. Condiciones locales
- d. Límites de trabajo
- e. Protección del lugar
- f. Mano de obra especializada
- g. Inspección y control de obras
- h. Materiales y equipos
- i. Cambios en el trabajo
- j. Recepción de Obra

k. Disposiciones finales.

El Contratista ejecutará la Obra en estricto cumplimiento del Expediente Técnico aprobado por la Entidad. Los materiales, equipos, herramientas y mano de obra serán tomando en consideración lo definido en dicho expediente. Asimismo, el contratista deberá mantener en obra, una copia completa del expediente técnico en un lugar asequible y seguro de la obra.

Los criterios de diseño involucrarán, sin excepción, las mejores prácticas de ejecución de obras, empleando procedimientos constructivos de calidad, equipos y técnicas de última generación acordes con las tecnologías vigentes, estando sujetos a la aprobación y plena satisfacción de la Entidad. El contratista tiene la obligación de revisar el expediente técnico en su totalidad para advertir de alguna irregularidad o inconsistencia, para ello deberá elaborar el informe de compatibilidad.

Todo procedimiento constructivo empleado será de primera calidad y estará sujeto a la aprobación de la Entidad, quien tiene además el derecho de rechazar aquel que no cumpla con los estándares utilizados en la infraestructura.

3.3.8. SEGUROS

[SEGURO COMPLEMENTARIO DE TRABAJO DE RIESGO, DURANTE EL PLAZO CONTRACTUAL, MONTO MINIMO COSTO DE DETERMINADO EN LA MANO DE OBRA.]

3.3.9. AVANCES

[NINGUNA.]

3.3.10. EMPLEO DE METODOLOGÍAS COLABORATIVAS

[NINGUNA]

3.3.11. GESTIÓN DE LA CALIDAD

El costo de pruebas y controles, así como los análisis de control de calidad de materiales y ejecución de trabajos serán por cuenta exclusiva del contratista, las cuales se efectuarán en laboratorios externos de universidades y/o instituciones debidamente acreditadas para tal fin.

El tipo y calidad de pruebas serán indicadas en el expediente técnico y/o Reglamento Nacional de Edificaciones y normas conexas, así como aquellas que el inspector o supervisor consideren necesarias, para alcanzar una obra con calidad y eficiencia.

El contratista está obligado a presentar ante la MUNICIPALIDAD contratante, los certificados de calidad expedidos por los organismos competentes, de los materiales e insumos empleados en la construcción de la obra, bajo los siguientes patrones de calidad;

Materiales e insumos Nacionales, Certificación de calidad expedida por laboratorios dando cuenta de la Norma Técnica Nacional INDECOPI vigente o su análoga extranjera autorizada por INDECOPI.

El contratista no podrá pasar de una partida a otra de la obra, mientras no cuente con la respectiva conformidad de los resultados de los ensayos por parte del supervisor o inspector.

3.3.12. PLAN DE CONTINGENCIA

[NO CORRESPONDE.]

3.3.1. ELABORACIÓN DEL EXPEDIENTE TÉCNICO DE PRESTACIONES ADICIONALES

[EL SUPERVISOR]

3.3.2. OTRAS DISPOSICIONES

CUADERNO DE OBRA DIGITAL

La entidad deberá de implementar el cuaderno de obra digital de acuerdo con la DIRECTIVA N°009-2020-OSCE/CD, establece que el Cuaderno de Obra Digital se debe usar obligatoriamente en todo contrato de obra que derive de procedimientos de selección convocados desde el 14 de agosto del 2020.

El Cuaderno de Obra iniciará sus registros en la fecha de entrega del terreno, conforme a lo establecido en el artículo 191 ° del Reglamento. Las Anotaciones y Consultas sobre Ocurrencias se rigen en concordancia con los artículos 192° y 193° del Reglamento.

En este, se anotarán las indicaciones, órdenes, autorizaciones, reparos, variantes, consultas y anotaciones que consideren convenientes para la ejecución de la Obra.

3.3.3. PLAZO DE EJECUCIÓN

OBLIGACIONES		DÍAS CALENDARIO
EJECUCIÓN DE OBRA (****)	Edificación o Infraestructura	[90 DIAS CALENDARIO]
	Mobiliario (**)	
	Equipamiento (**)	
	Plan de contingencia	[NO CORRESPONDE]
PUESTA EN SERVICIO (LUEGO DE LA RECEPCIÓN DE LA OBRA)		[NO CORRESPONDE]
TOTAL		[90 DIAS CALENDARIO]

3.3.4. PLAZO PARA RESPUESTAS ENTRE LAS PARTES

De acuerdo con lo establecido en el numeral 192.2 del Reglamento, cuando este no establezca un plazo específico para la respuesta de las partes, se aplica el plazo máximo de respuesta establecido en el cuadro siguiente:

Plazo máximo del contratista	Plazo máximo de la supervisión	Plazo para pronunciamiento de la entidad contratante en el caso de la intensificación programa de ejecución de obra
Contabilizado desde el día siguiente de configurado el supuesto correspondiente	Contabilizados desde el día siguiente de la presentación efectuada por el contratista	Contabilizados desde el día siguiente de presentada la opinión de la supervisión o desde que vence su plazo
[07 días calendario]	[07 días calendario]	[07 días calendario]

Antes del vencimiento de dicho plazo, las partes pueden acordar su prórroga para cada caso específico en considerando la cláusula de notificaciones durante la ejecución contractual del contrato.

3.3.5. MODALIDAD DE PAGO

El contrato se rige por la modalidad de [PRECIOS UNITARIOS], de conformidad con el artículo 161 del Reglamento.

3.3.6. ADELANTOS⁸

4.6.2 ADELANTOS

Mecanismo de garantía aplicable a los adelantos	:	[CARTA FIANZA]
---	---	----------------

Adelanto directo		
Porcentaje de adelanto para el componente de obra	:	[10]% respecto al monto de la obra del contrato original

Los porcentajes máximos de los adelantos y los plazos de entrega se encuentran establecidos en el numeral 178.3 del artículo 178 y en el artículo 179 del Reglamento, respectivamente. Vencido el plazo para solicitar el adelanto la solicitud se tiene por no presentada.

Adelanto para materiales e Insumos		
Porcentaje de adelanto para el componente de obra	:	[20]% respecto al monto de la obra del contrato original
Plazo de entrega de adelanto	:	[8] días calendario

De acuerdo con lo dispuesto en el artículo 181 del Reglamento, el contratista solicita, como máximo, el adelanto a la supervisión considerando el Calendario de Adquisición de Materiales, Insumos, Equipamientos y Mobiliario restándole el plazo de entrega de adelanto referido en el cuadro superior.

Adelanto por avance		
Porcentaje de adelanto para el componente de obra	:	[10]% respecto al monto de la del contrato original
Plazo de entrega de adelanto	:	[8] días calendario

De acuerdo con lo señalado en el numeral 178.5 del artículo 178 del Reglamento, el contratista solicita el adelanto a la supervisión en cuanto exista un avance físico real de 60% en la obra y siempre que dicho avance sea igual o mayor al avance físico programado.

3.3.7. REPARTICIÓN DE LOS AHORROS GENERADOS POR PROPUESTAS DE CAMBIO DE INGENIERÍA DE VALOR

En caso la entidad contratante acepte las propuestas de cambio de ingeniería de valor (PCIV), de acuerdo con lo previsto en el artículo 205, los ahorros generados son repartidos entre las partes según los siguientes porcentajes:

⁸ Si la entidad contratante ha previsto la entrega de adelantos, debe regular el procedimiento para su entrega, conforme a lo establecido en los artículos 178, 179 y 181 del Reglamento.

% repartido para la entidad contratante	[50 %]
% repartido para el contratista	[50 %]

Importante para la entidad contratante

Ambos porcentajes deben sumar 100%. El contratista puede solicitar el pago de dicho ahorro en las valorizaciones o liquidación final.

3.3.8. APLICACIÓN DE INCENTIVOS

En el presente contrato se contemplan el siguiente incentivo:

Cumplimiento anticipado de la fecha programada de culminación de la prestación	:	[Cumplimiento anticipado de la fecha programada de culminación de la prestación: cuando el contratista finalice la ejecución antes de la fecha programada de uno o más componentes que le fueron asignados y se le otorgue la conformidad respectiva. La entidad contratante paga al contratista el monto del gasto general variable diario por el número de días de diferencia entre el plazo de ejecución contractual vigente y el número de días real de ejecución] ⁹
--	---	---

3.3.9. FÓRMULA DE REAJUSTE

Los reajustes se calculan conforme lo indicado en el artículo 209 del Reglamento. Los reajustes no se computan dentro de los límites establecidos para las prestaciones adicionales. En la modalidad de pago de costos reembolsables, no se aplica fórmula de reajuste debido a que la entidad contratante reconoce el costo real incurrido por el contratista.

Las fórmulas polinómicas y/o monómicas se detallan en [EXPEDIENTE TECNICO (FORMULA POLINOMICA)].

3.3.10. PENALIDADES POR MORA

En caso de retraso injustificado del contratista en la ejecución de las prestaciones objeto del contrato, la entidad contratante le aplica automáticamente una penalidad por mora por cada día de atraso que le sea imputable, de conformidad con el artículo 120 del Reglamento.

3.3.11. OTRAS PENALIDADES

De acuerdo con el Reglamento, en los documentos del procedimiento de selección pueden establecerse penalidades distintas a la mencionada en el artículo 120° del Reglamento de la Ley General de Contrataciones Públicas siempre y cuando sean objetivas, razonables, congruentes y proporcionales con el objeto de la contratación. Para estos efectos, deben incluir los supuestos de aplicación de penalidad, distintas al retraso o mora, la forma de cálculo de la penalidad para cada supuesto y el procedimiento mediante el cual se verifica el supuesto a penalizar.

Las penalidades serán aplicadas en las valorizaciones del mes en que ocurrió la falta o en la liquidación del contrato de la ejecución de la obra.

⁹ Al pago del contratista se le incluye adicionalmente el IGV, de corresponder.

Las aplicaciones de estas penalidades esta referidas al porcentaje de la Unidad Impositiva Tributaria (U.I.T.) las sanciones se efectuarán por cada ocurrencia; en tanto; adicionalmente a la penalidad por mora se aplicarán las siguientes penalidades, teniendo en cuenta los siguientes criterios:

Adicionalmente a la penalidad por mora, se aplican las siguientes penalidades:

Otras penalidades			
Nº	Supuestos de aplicación de penalidad	Forma de cálculo	Procedimiento de verificación
01	Cuando se produce la sustitución de un mismo integrante del plantel técnico por segunda vez, siempre que no se origine por caso fortuito o fuerza mayor o por un hecho sobreviniente no imputable al contratista, de conformidad con las disposiciones establecidas en el numeral 189.3 del artículo 189 del Reglamento.	La penalidad por esta causa será de 1 UIT por cada día de ausencia del personal en obra	Una vez autorizada la sustitución del mismo integrante del plantel técnico por parte de la entidad contratante y acorde a lo indicado en el supuesto de aplicación de penalidad.
02	En caso el contratista incumpla con su obligación de ejecutar la prestación con el personal acreditado o debidamente sustituido.	La penalidad por esta causa será de 1 UIT por cada día de ausencia del personal en obra.	Según informe del Inspector y/o Supervisor de Obra y/o Sub Gerencia de Infraestructura
03	Si el contratista o su personal, no permite el acceso al cuaderno de obra al Inspector o Supervisor de Obra , impidiéndole anotar las ocurrencias.	Cinco por mil (5/1000) del monto de la valorización del periodo por cada día de dicho impedimento.	Según informe del Inspector y/o Supervisor de Obra y/o Sub Gerencia de Infraestructura
04	Si como consecuencia de verificar el funcionamiento y operatividad de la infraestructura culminada y las instalaciones y equipos en caso corresponda, el comité de recepción advierte que la obra no se encuentra culminada.	La penalidad por esta causa será de 2% del monto contratado. La penalidad se dará por cada hecho verificado.	Según informe del Inspector y/o Supervisor de Obra y/o Sub Gerencia de Infraestructura
05	Inasistencia de personal clave a reuniones de trabajo convocados por la entidad.	0.25% del monto del contrato vigente por inasistencia, por profesional y por cada reunión.	Según informe del Inspector y/o Supervisor de Obra y/o Sub Gerencia de Infraestructura
06	Cuando el Contratista emplea materiales y equipos en obra, no autorizados previamente por el Supervisor.	La penalidad por esta causa será el 0.1 % del monto contractual por cada Falta y/o hecho verificado.	Según informe del Inspector y/o Supervisor de Obra y/o Sub Gerencia de Infraestructura

07	El Personal no cuenta con uniformes y equipos de protección y/o el personal no use los uniformes y equipos de protección.	La penalidad por esta causa será el 0.1 % del monto contractual por cada indicación, además asume las multas que se pudieran generar por dicha causal.	Según informe del Inspector y/o Supervisor de Obra y/o Sub Gerencia de Infraestructura
08	Cuando el contratista entregue documentación incompleta, perjudicando el trámite normal de los mismos (solicitud de adelantos, valorizaciones, adicionales).	La penalidad por esta causa será el 0.1 % del monto contractual por cada día de atraso	Según informe del Inspector y/o Supervisor de Obra y/o Sub Gerencia de Infraestructura
09	Cuando el contratista no coloque el cartel de obra dentro de los 05 días de iniciado el plazo contractual.	La penalidad por esta causa será el 0.1 % del monto contractual por cada día de retraso.	Según informe del Inspector y/o Supervisor de Obra y/o Sub Gerencia de Infraestructura.
10	Cuando el Contratista no subsane las observaciones realizadas por el Inspector y/o Supervisor de obra dentro de los plazos indicados en cuaderno de obra.	La penalidad por esta causa será el 0.1 % del monto contractual por cada Falta y/o hecho verificado.	Según informe del Inspector y/o Supervisor de Obra y/o Sub Gerencia de Infraestructura
11	Cuando el contratista cambie al personal clave sin contar con la autorización previa de la entidad.	La penalidad por esta causa será el 2% del monto contratado. La penalidad se dará por cada hecho verificado.	Según informe del Inspector y/o Supervisor de Obra y/o Sub Gerencia de Infraestructura
12	Cuando el Residente y/o personal propuesto NO se encuentra en obra, sin haber justificado su ausencia ante el Inspector y/o Supervisor de obra.	La penalidad por esta causa será el 0.2 % del monto contractual por cada día de ausencia.	Según informe del Inspector y/o Supervisor de Obra y/o Sub Gerencia de Infraestructura.
13	Por SUBCONTRATAR parte de las prestaciones a su cargo sin la autorización escrita de la MUNICIPALIDAD PROVINCIAL DE PUERO INCA y al margen de lo dispuesto por el Artículo 147°. Subcontratación del Reglamento de la Ley de Contrataciones del Estado.	Se aplicará una penalidad del UNO por ciento (1%) del monto del contrato original.	Según informe del Inspector y/o Supervisor de Obra y/o Sub Gerencia de Infraestructura
14	PAGO DEL PERSONAL. Por la demora en el cumplimiento en los pagos del personal al servicio del contratista por un periodo mayor a un mes.	5% DE 01 UIT, por cada caso detectado.	Según informe del Inspector y/o Supervisor de Obra y/o Sub Gerencia de Obras Públicas.
15	EQUIPAMIENTO ESTRATÉGICO Cuando el contratista no dispone en obra con el equipamiento estratégico	5% DE 01 UIT, por cada equipo que no se encuentre en obra.	Según informe del Inspector y/o Supervisor de Obra y/o Sub

	declarados para la suscripción de contrato.		Gerencia de Infraestructura
--	---	--	-----------------------------

La suma de la aplicación de las penalidades por mora y otras penalidades no debe exceder el 10% del monto vigente del contrato o, de ser el caso, del componente o ítem correspondiente

3.1. FORMA DE PAGO

El pago se realiza de conformidad con lo establecido en el artículo 210 del reglamento.

Las valorizaciones tienen las siguientes condiciones:

Periodo de valorización de obra	:	[MENSUAL]
Cálculo de la valorización	:	En la valorización se incluyen las prestaciones adicionales de obra, mayores metrados y/u otros pagos que provengan de una modificación contractual, las cuales se calculan [EL CALCULO SE HACE DE MANERA INDEPENDIENTE]
Plazo para que la entidad contratante o el contratista, según corresponda, efectúe el pago del saldo de la liquidación del contrato y presente el comprobante de pago respectivo	:	[QUINCE DÍAS CALENDARIO] días calendario, computados desde el día siguiente del consentimiento de la liquidación.

El contenido mínimo de las valorizaciones es el siguiente:

1. Ficha técnica.
2. Memoria descriptiva.
3. Resumen de las principales ocurrencias en obra.
4. Hojas de Metrados sustentatorios de partidas ejecutadas.
5. Memoria Descriptiva Valorizada
6. Resumen de pago de la valorización mensual.
7. Valorización del avance de obra.
8. Cronograma de avance valorizado programado vs. Ejecutado.
9. Curva "S"
10. Informe financiero de pagos efectuados.
11. Control de adelantos de obra.
12. Estado financiero de obra programado vs. Ejecutado.
13. Protocolos de calidad.
14. Cuaderno de obra.
15. Panel fotográfico.
16. Acta de entrega de terreno.
17. Acta de inicio de obra.
18. Planos de replanteo (última valorización).
19. Acta de término de obra (ultima valorización).
20. Copia del Contrato de la Ejecución de obra.
21. Planilla de trabajadores (mes anterior)
22. Pago a SENCICO. (monto de valorización o en su defecto el valor total del contrato suscrito)
23. Pago de CONAFOVISER. (mes anterior)

Las valorizaciones de obra se presentan a través del módulo de ejecución contractual del SEACE de la Pladicop.

3.3.12. RECEPCIÓN DE LA OBRA

La recepción de obra se sujeta a las condiciones establecidas en el artículo 212 del Reglamento.

3.4. SOLUCIÓN DE CONTROVERSIAS DESDE EL PERFECCIONAMIENTO DEL CONTRATO

Las controversias que surjan entre las partes durante la ejecución del contrato se resuelven mediante arbitraje.

Para dicho efecto, el postor ganador de la buena selecciona a uno de las siguientes Instituciones Arbitrales para administrar el arbitraje: [CÁMARA DE COMERCIO E INDUSTRIAS DE HUANUCO]

3.5. LIQUIDACIÓN DEL CONTRATO

La liquidación se sujeta al artículo 213 y 215 del Reglamento. El contenido mínimo de la liquidación es el siguiente:

LIQUIDACION TECNICA

1. Proyecto de resolución (elaborado por el responsable de liquidación)
2. Acta de recepción de obra. (original)
3. Acta de Observaciones a la Recepción de Obra (original)
4. Informe final del supervisor. (original)
5. Informe final del residente. (original)

RESOLUCIONES

6. Formato SNIP.
7. Aprobación del expediente técnico. (original y/o fedateado)
8. Resolución Gerencial del Comité de Recepción. (original y/o fedateado)
9. Modificación del expediente. (original y/o fedateado)
10. Contrato de ejecución de obra. (original y/o fedateado)
11. Adendas al Contrato (original y/o fedateado)
12. Designación o contrato del Residente. (original y/o fedateado)
13. Designación o contrato del Supervisor. (original y/o fedateado)
14. Documento de acreditación de la tenencia legal del terreno. (en caso de edificación)
15. Acta de otorgamiento de la buena Pro.

ACTAS

16. Entrega de terreno. (original)
17. Inicio de obra. (original)
18. Actas de Suspensión de plazo (original)
19. Actas de Paralización de obra(original)
20. Actas de Reinicio de obra (original)
21. Finalización de obra. (original)

EXPEDIENTE TÉCNICO

22. Calendario de programación de ejecución de obra. (original)
23. Memoria descriptiva valorizada partida por partida indicando los metrados de la obra ejecutada.
24. Cuaderno de obra original. (original) (contractual, adicional y mayores metrados de ser el caso)
25. Curva "S". (contractual, adicional y mayores metrados de ser el caso)
26. Certificado de control de calidad de acuerdo al expediente. (original y/o fedateado)
27. Metrados finales de los trabajos programados y ejecutados. (contractual, adicional y mayores metrados de ser el caso)
28. Valorización final de obra. (contractual, adicional y mayores metrados de ser el caso)

29. Cálculo de reajustes, deducciones de reajustes, amortizaciones por adelantos otorgados. Adjuntado la Formula polinómica del Expediente Técnico.
30. Publicaciones de los índices de precios del INEI, al mes base y de reajuste. (contractual, adicional y mayores metrados de ser el caso)

OTROS

31. Resolución en los siguientes casos: (original y/o fedateado)
 - Sustento de ampliación de ejecución de obra (modificara el contrato mediante adenda)
 - Sustento de modificación del presupuesto analítico (modificación del expediente)
 - Sustento de adicionales – deductivos.
32. Minuta de declaratoria de fábrica cuando se trate de edificaciones. (original)

FOTOGRAFIAS

33. Fotografías del proceso de ejecución de obra. (inicio, intermedio y final a colores) (contractual, adicional y mayores metrados de ser el caso)

PLANOS

34. Planos iniciales. (original y/o fedateado)
35. Planos de replanteo. (original)
36. Planos finales. (original)

ANEXOS

37. Expediente técnico. (Si es por etapas presentar la etapa que corresponde) (fedateado)
1. Adjuntar en CD: documentación completa de la liquidación técnica y financiera en sus correspondientes formatos y programas.
 - Expediente de liquidación técnica – financiera
 - Panel fotográfico en digital (Formato JPG del inicio, intermedio y final, con un mínimo de 10 fotografías).

LIQUIDACIÓN FINANCIERA (visado por el contador del contratista).

1. Valor referencial (bases Integradas)
2. Garantía de fiel cumplimiento.
3. Copia de Valorizaciones aprobadas por la entidad
4. Cuadro de conformidad de pagos al Contratista visados por la unidad Administrativa. (logística) (original) Adjuntado el cálculo de reajuste respectivo.
5. Copia Comprobantes de pago con sus respectivas facturas
6. Pagos CONAFOVICER
7. Pagos SENCICO,
8. Pagos ESSALUD
9. Libro de planillas de acuerdo a las valorizaciones
10. Declaración jurada del contratista de no tener reclamos laborales. (original)
 - Constancia de no adeudo con la población beneficiaria. (original)
11. Anexo C (resumen de liquidación financiera de obras por contrata), visados por el contador de la empresa. Adjuntado el cálculo de reajuste respectivo.
12. Habilidad profesional vigente del contador de la empresa contratista. (Original)

3.6. REQUISITOS DE CALIFICACIÓN

3.6.1. REQUISITOS DE CALIFICACIÓN OBLIGATORIOS

A. EXPERIENCIA DEL POSTOR EN LA ESPECIALIDAD

Requisitos:

El postor debe acreditar un monto facturado acumulado equivalente a [UNA VEZ LA CUANTÍA DEL COMPONENTE DE OBRA DEL PROCEDIMIENTO DE SELECCIÓN], en la ejecución de obras en la especialidad y las subespecialidades correspondientes durante los veinte años anteriores a la fecha de la presentación de ofertas, que se computan desde la suscripción del acta de recepción de obra.

Se considera la siguiente especialidad y subespecialidades como experiencia del postor:

Se considerará obra similar de acuerdo con la definición establecidas en el artículo 157 del Reglamento asimismo, sustitución y/o mejoramiento y/o creación y/o reconstrucción y/o ampliación y/o rehabilitación en obras de transitabilidad vial interurbana en puente carrozable y/o servicio de transitabilidad vial interurbana en carretera y/o puente de concreto armado carrozable o la combinación de los términos anteriores inmersos en obras públicas.

Acreditación:

La experiencia del postor en la especialidad se acredita con copia simple de (i) contratos y sus respectivas actas de recepción de obra; (ii) contratos y sus respectivas resoluciones de liquidación; o (iii) contratos y sus respectivas constancias de prestación o (iv) comprobantes de pago cuya cancelación se acredite documental y fehacientemente, con constancia de depósito, nota de abono, reporte de estado de cuenta, cualquier otro documento emitido por entidad del sistema financiero que acredite el abono o mediante cancelación en el mismo comprobante de pago, o comprobante de retención electrónico emitido por SUNAT por la retención del IGV. En caso el postor sustente su experiencia en la especialidad mediante contrataciones realizadas con privados¹⁰, para acreditarla debe presentar de forma obligatoria lo indicado en el numeral (iv) del presente párrafo; no es posible que acredite su experiencia únicamente con la presentación de contratos o constancia de prestación o valorizaciones.

Si el titular de la experiencia no es el postor, consignar si dicha experiencia corresponde a la matriz en caso de que el postor sea sucursal, o fue transmitida por reorganización societaria, debiendo acompañar la documentación sustentatoria correspondiente.

Si el postor acredita experiencia de otra persona jurídica como consecuencia de una reorganización societaria, debe presentar adicionalmente el **Anexo N° 16**.

Las personas jurídicas resultantes de un proceso de reorganización societaria no pueden acreditar como experiencia del postor en la especialidad que le hubiesen transmitido como parte de dicha reorganización las personas jurídicas sancionadas con inhabilitación vigente o definitiva.

Cuando en los contratos, órdenes de servicio o comprobantes de pago el monto facturado se encuentre expresado en moneda extranjera, debe indicarse el tipo de cambio venta publicado por la Superintendencia de Banca, Seguros y AFP correspondiente a la fecha de suscripción del contrato, de emisión de la orden de compra o de cancelación del comprobante de pago, según corresponda.

Advertencia

En el caso de consorcios, solo se considera la experiencia de aquellos integrantes que ejecutan conjuntamente el objeto del contrato.

¹⁰ Se entiende "privados" como aquellos que no son entidades contratantes.

B. CAPACIDAD TÉCNICA Y PROFESIONAL DEL PERSONAL CLAVE

B.1 CALIFICACIÓN DEL PERSONAL CLAVE

Cargo	Profesión
Residente de obra	INGENIERO CIVIL

[TÍTULO PROFESIONAL] del personal clave requerido como [RESIDENTE DE OBRA].

Acreditación:

El [TÍTULO PROFESIONAL] es verificado por los evaluadores en el Registro Nacional de Grados Académicos y Títulos Profesionales en el portal web de la Superintendencia Nacional de Educación Superior Universitaria - SUNEDU a través del siguiente link: <https://enlinea.sunedu.gob.pe/>.

El postor debe señalar los nombres y apellidos, DNI y profesión del personal clave, así como el nombre de la universidad o institución educativa que expidió el grado o título profesional requerido.

En caso [TÍTULO PROFESIONAL] no se encuentre inscrito en el referido registro, el postor debe presentar la copia del diploma respectivo a fin de acreditar la formación académica requerida en el caso de estudios realizados en el extranjero.

En caso se acredite estudios en el extranjero del personal clave, debe presentarse adicionalmente copia simple del documento de la revalidación o del reconocimiento ante SUNEDU, del grado académico o título profesional otorgados en el extranjero, según corresponda.

B.2 EXPERIENCIA DEL PERSONAL CLAVE

Requisitos:

[RESIDENTE DE OBRA] debe acreditar [24 MESES] en [residente de obra, jefe de supervisión de obra, coordinador y/o similares en la especialidad de la obra y/o obras viales en general.]

Acreditación:

La experiencia del personal clave se acredita con cualquiera de los siguientes documentos: (i) copia simple de contratos y su respectiva conformidad o (ii) constancias o (iii) certificados o (iv) cualquier otra documentación que, de manera fehaciente demuestre la experiencia del personal propuesto.

Los documentos que acreditan la experiencia deben incluir los nombres y apellidos del personal clave, el cargo desempeñado, el plazo de la prestación indicando el día, mes y año de inicio y culminación, el nombre de la entidad u organización que emite el documento, la fecha de emisión y nombres y apellidos de quien suscribe el documento.

En caso los documentos para acreditar la experiencia establezcan el plazo de la experiencia adquirida por el personal clave en meses sin especificar los días se debe considerar el mes completo.

Se considera aquella experiencia que no tenga una antigüedad mayor a veinticinco años anteriores a la fecha de la presentación de ofertas.

De presentarse experiencia ejecutada paralelamente (traslape), para el cómputo del tiempo de dicha experiencia sólo se considerará una vez el periodo traslapado.

Importante para la entidad contratante

- *El presente requisito de calificación debe ser completado para cada uno de aquellos que conforman el personal clave.*
- *De acuerdo con el artículo 72.3 del Reglamento y el literal g) del numeral 88.1 del artículo 88 del Reglamento, la capacidad técnica y profesional es verificada por la DEC para la suscripción del contrato de acuerdo al literal g) del numeral 88.1 del artículo 88, siempre que no se trate de un procedimiento con precalificación o no se hayan elegido factores de evaluación como la experiencia específica adicional o la formación adicional del personal clave.*
- *Como mínimo debe considerarse personal clave al residente de obra, para los cuales deben tenerse en cuenta los requisitos establecidos en el artículo 177 del Reglamento.*
- *El tiempo de experiencia mínimo debe ser razonable y congruente con el periodo en el cual el personal ejecuta las actividades para las que se le requiere, de forma tal que no constituya una restricción a la participación de postores.*
- *Al calificar la experiencia del personal, se debe valorar de manera integral los documentos presentados por el postor para acreditar dicha experiencia. En tal sentido, aun cuando en los documentos presentados la denominación del cargo o puesto no coincida literalmente con aquella prevista en las bases, se debe validar la experiencia si las actividades que realizó el personal corresponden con la función propia del cargo o puesto requerido en las bases.*

3.6.2. REQUISITOS DE CALIFICACIÓN FACULTATIVOS

C. EQUIPAMIENTO ESTRATÉGICO

Requisitos:

ITEM	DESCRIPCION	CANTIDAD
1	MOTOBOMBA	1
2	COMPACTADORA DE PLANCHA	1
3	RODILLO LISO VIBRATORIO	1
4	EQUIPO DE CORTE Y SOLDEO	1
5	CARGADOR FRONTAL	1
6	RETROEXCAVADORA	1
7	MOTONIVELADORA	1
8	CAMION VOLQUETE	1
9	VIBRADOR PARA CONCRETO	1
10	MEZCLADORA DE CONCRETO	2

Acreditación:

Copia de documentos que sustenten la propiedad, la posesión, el compromiso de compra, venta o alquiler u otro documento que acredite que la maquinaria y/o equipamiento estará disponible para la ejecución del proyecto.

De conformidad con el literal b) del numeral 72.3 artículo 72 del Reglamento, este requisito de calificación se acredita para la suscripción del contrato, salvo que se hayan elegido factores de evaluación como la experiencia específica adicional o la formación adicional del personal clave.

Advertencia

En el caso que el postor sea un consorcio los documentos de acreditación de este requisito pueden estar a nombre del consorcio o de uno de sus integrantes.

D. PARTICIPACIÓN EN CONSORCIO

Requisitos:

D.1 El número máximo de consorciados es de [DOS].

D.2 El porcentaje mínimo de participación de cada consorciado es de [40%].

D.3 El porcentaje mínimo de participación en la ejecución del contrato, para el integrante del consorcio que acredite mayor experiencia, es de [50%]

Acreditación:

Se acredita con la promesa de consorcio.

CAPÍTULO IV **EVALUACIÓN**

Los factores de evaluación son determinados por los evaluadores. En la contratación de obras, la evaluación de la oferta consiste en: i) Evaluación Técnica y ii) Evaluación Económica.

La evaluación económica de la oferta es posterior a la evaluación técnica, de acuerdo con el artículo 94 del Reglamento. El puntaje máximo de cada una de estas evaluaciones es equivalente a cien puntos, salvo en el caso que se determine la utilización de la oferta económica fija en el sistema de entrega de solo construcción, en cuyo caso el puntaje total equivale al puntaje total de la evaluación técnica y no hay asignación de puntaje a la evaluación económica.

Para determinar la oferta con el mejor puntaje y el orden de prelación de las ofertas, se considera lo siguiente:

4.1 EVALUACIÓN TÉCNICA

La evaluación técnica se realiza sobre cien puntos. Para acceder a la etapa de evaluación económica, el postor debe obtener un puntaje técnico mínimo de **setenta puntos**.

4.1.1 FACTOR DE EVALUACIÓN OBLIGATORIO

A. EXPERIENCIA EN LA ESPECIALIDAD ADICIONAL DEL PERSONAL CLAVE	METODOLOGÍA PARA SU ASIGNACIÓN
<p><u>Evaluación:</u></p> <p>Se evaluará en función al porcentaje de personal clave considerado en este listado que supere el tiempo de experiencia en la especialidad considerada en los requisitos de calificación.</p> <p>El personal clave para evaluar en este factor es el siguiente:</p> <p>[RESIDENTE DE OBRA]</p> <p>Se considera que un personal clave supera el tiempo de experiencia en la especialidad cuando supera al menos [UN] año adicional a la experiencia requerida en los requisitos de calificación.</p> <p><u>Acreditación:</u></p> <p>La experiencia del personal clave se acreditará con cualquiera de los siguientes documentos: (i) copia simple de contratos y su respectiva conformidad o (ii) constancias o (iii) certificados o (iv) cualquier otra documentación que, de manera fehaciente demuestre la experiencia del personal propuesto.</p> <p>Los documentos que acreditan la experiencia deben incluir los nombres y apellidos del personal clave, el cargo desempeñado, el plazo de la prestación indicando el día,</p>	<p>[15] puntos</p> <p>Más del [80]% del personal clave considerado en el listado supera el requisito de experiencia en la especialidad: [15] puntos</p> <p>Más de [50] hasta [80]% del personal clave considerado en el listado supera el requisito de experiencia en la especialidad: [10] puntos</p> <p>Más del [30] hasta [50]% del personal clave considerado en el listado supera el requisito de experiencia en la especialidad: [5] puntos</p>

A. EXPERIENCIA EN LA ESPECIALIDAD ADICIONAL DEL PERSONAL CLAVE	METODOLOGÍA PARA SU ASIGNACIÓN
<p>mes y año de inicio y culminación, el nombre de la entidad u organización que emite el documento, la fecha de emisión y nombres y apellidos de quien suscribe el documento.</p> <p>En caso los documentos para acreditar la experiencia establezcan el plazo de la experiencia adquirida por el personal clave en meses sin especificar los días se debe considerar el mes completo.</p> <p>Se considerará aquella experiencia que no tenga una antigüedad mayor a veinticinco años anteriores a la fecha de la presentación de ofertas.</p> <p>De presentarse experiencia ejecutada paralelamente (traslape), para el cómputo del tiempo de dicha experiencia sólo se considerará una vez el periodo traslapado.</p>	

4.1.2 FACTORES DE EVALUACIÓN FACULTATIVOS

B.2 CERTIFICACIONES ADICIONALES DEL PERSONAL CLAVE	METODOLOGÍA PARA SU ASIGNACIÓN
<p><u>Evaluación:</u> Se evalúa que el personal clave propuesto como [RESIDENTE DE OBRA] cuente con las siguientes certificaciones:</p> <p>[CONSIGNAR LAS CERTIFICACIONES REQUERIDAS. POR INSTITUCIONES RECONOCIDAS, SELECCIONANDO LA QUE CORRESPONDA DEL SIGUIENTE LISTADO, CONSIDERANDO LO DETERMINADO EN LA ESTRATEGIA DE CONTRATACIÓN: Project Management Institute (PMI), Fédération Internationale des Ingénieurs-Conseils (FIDIC), Institution of Civil Engineers (ICE - NEC), Association for the Advancement of Cost Engineering (AACE International), Leadership in Energy and Environmental Design (LEED), Stanford University – VDC Certificate, BuildingSMART International, Chartered Institute of Building (CIOB), International Facility Management Association (IFMA), Royal Institution of Chartered Surveyors (RICS), Autodesk, American Concrete Institute (ACI), International Association for Contract and Commercial Management (IACCM), IPMA International Project Management Association].</p> <p><u>Acreditación:</u> Se acredita mediante la presentación de copia de las certificaciones.</p>	<p>[5] puntos</p> <p>- Certificaciones del Líder del equipo del componente obra (residente de obra) (máximo 5 puntos):</p> <p>Acredita una certificación [2] puntos</p> <p>Acredita más de una certificación [5] puntos</p>

E. INTEGRIDAD EN LA CONTRATACION PÚBLICA	PUNTAJE / METODOLOGÍA PARA SU ASIGNACIÓN
<p><u>Evaluación:</u> Se evalúa que el postor cuente con al menos (1) una certificación del sistema de gestión antisoborno.</p> <p><u>Acreditación:</u> Presenta copia simple del certificado que acredita que se ha implementado un sistema de gestión antisoborno de acuerdo con la norma ISO 37001:2016 o con la Norma Técnica Peruana equivalente (NTP-ISO37001:2017).</p> <p>El certificado debe haber sido emitido por un Organismo de Certificación acreditado para dicho sistema de gestión, ya sea ante el INACAL u otro organismo acreditador que cuente con reconocimiento internacional.</p> <p>El referido certificado debe corresponder a la sede, filial u oficina a cargo de la prestación, y estar vigente a la fecha de presentación de ofertas.</p> <p>En caso de que el postor se presente en consorcio, cada uno de sus integrantes, debe acreditar que cuenta con la certificación para obtener el puntaje.</p>	<p>[10] puntos</p> <ul style="list-style-type: none"> • Acredita Certificación [10] puntos • No acredita la Certificación [0] puntos

H. MEJORA AL REQUERIMIENTO	METODOLOGÍA PARA SU ASIGNACIÓN
<p><u>Evaluación:</u></p> <p>Se evalúan las mejoras técnicas o funcionales que excedan los requerimientos establecidos en las bases. Estas mejoras pueden estar orientadas a optimizar el diseño y/o la ejecución de la obra, asegurando un mayor desempeño, eficiencia, durabilidad o reducción de costos operativos durante el funcionamiento de la edificación o infraestructura.</p> <p><u>Acreditación:</u></p> <p>Se acredita mediante un informe técnico que describa las mejoras propuestas en comparación con el requerimiento establecido.</p>	<p>10] puntos</p> <p>Según la guía de puntuación.</p>

I. GESTIÓN DE RIESGOS	METODOLOGÍA PARA SU ASIGNACIÓN
<p><u>Evaluación:</u></p> <p>Se evalúa si el postor ha presentado una planificación adecuada de la gestión de riesgos que se implementa durante la ejecución contractual.</p> <p>identificado los riesgos técnicos, ambientales, financieros, de seguridad, social, entre otros, asociados a la ejecución de la obra y/o consultoría de obra y si ha propuesto planes de respuesta realistas y viables. Además, se considera la inclusión de estrategias para monitorear y mitigar los riesgos que puedan afectar el cronograma y el cumplimiento del contrato.</p> <p><u>Acreditación:</u></p> <p>El postor debe presentar un Plan de Gestión de Riesgos de la ejecución de la obra y/o consultoría de obra, el cual debe contener, de manera obligatoria:</p> <ol style="list-style-type: none"> 1. Identificación inicial de riesgos asociados a la obra o consultoría de obra (riesgos técnicos, ambientales, financieros, de seguridad, sociales) presentados en una matriz de riesgos. 2. Herramientas que el postor utiliza para analizar, evaluar y monitorear los riesgos. 3. Frecuencia y mecanismos previstos para revisar y actualizar el plan de gestión de riesgos. 	<p>[15] puntos</p> <p>Según la guía de puntuación.</p>

4. Estrategias de mitigación y respuesta: descripción del enfoque propuesto para definir acciones ante los riesgos identificados.	
---	--

J. GESTIÓN DE PROCURA	METODOLOGÍA PARA SU ASIGNACIÓN
<p><u>Evaluación:</u></p> <p>Se evalúa la capacidad del postor para gestionar de manera eficiente la procura de materiales, equipos y otros recursos críticos, garantizando su disponibilidad oportuna y alineación con el cronograma de la obra.</p> <p><u>Acreditación:</u></p> <p>Identificación y Planificación de Recursos Críticos:</p> <p>El postor debe presentar un plan de adquisiciones detallado que incluya el listado de materiales, equipos y servicios esenciales, con tiempos estimados de entrega y estrategias de abastecimiento.</p>	<p>[10] puntos</p> <p>En caso se considere una sola práctica, se le asigna como puntaje máximo el puntaje máximo del factor.</p> <p>En caso de combinarse más de una práctica, se asigna puntajes individuales a cada una, las cuales suman el puntaje máximo del factor.</p>

L. SEGURIDAD Y SALUD	METODOLOGÍA PARA SU ASIGNACIÓN
<p><u>Evaluación:</u></p> <p>Se evalúa la implementación de prácticas y herramientas adicionales a la regulación en materia de seguridad y salud en el trabajo más allá del cumplimiento normativo obligatorio.</p> <p><u>Acreditación:</u></p> <p>[Certificación en Sistemas de Gestión de Seguridad y Salud Ocupacional: Copia simple del certificado ISO 45001:2018, NTP-ISO 45001:2018 o equivalente, cuyo alcance incluya específicamente la ejecución de obras]</p>	<p>[15] puntos</p> <p>En caso se considere una sola práctica, se le asigna como puntaje máximo el puntaje máximo del factor.</p> <p>En caso de combinarse más de una práctica, se asigna puntajes individuales a cada una, las cuales suman el puntaje máximo del factor.</p>

M. TECNOLOGÍA Y MÉTODOS INNOVADORES	METODOLOGÍA PARA SU ASIGNACIÓN
<p><u>Evaluación:</u></p> <p>Se evaluará si el postor propone el uso de tecnologías avanzadas y métodos innovadores en la ejecución, diseño y, planificación de obras.</p>	<p>[20] puntos</p> <p>En caso se considere una sola acreditación, se le asigna como puntaje máximo el puntaje máximo del factor.</p> <p>En caso de combinarse más de una acreditación, se asigna puntajes individuales a</p>

<p><u>Acreditación:</u></p> <ul style="list-style-type: none"> [Documento que describa detalladamente las tecnologías y enfoques metodológicos a emplear, tales como BIM, VDC, LPS, VSM, TVD, IPD, entre otros. Se debe explicar su aplicación específica en el proyecto y los beneficios esperados en términos de eficiencia, reducción de costos y optimización de procesos. 	<p>cada una, las cuales suman el puntaje máximo del factor.</p>
---	---

CUADRO RESUMEN FACTORES DE EVALUACIÓN

FACTOR DE EVALUACIÓN OBLIGATORIO	PUNTAJE
A. EXPERIENCIA EN LA ESPECIALIDAD ADICIONAL DEL PERSONAL CLAVE	[15] puntos
FACTORES DE EVALUACIÓN FACULTATIVOS	PUNTAJE
B.2 CERTIFICACIONES ADICIONALES DEL PERSONAL CLAVE	[5] puntos
C. SOSTENIBILIDAD AMBIENTAL	NO CORRESPONDE
D. SOSTENIBILIDAD SOCIAL	NO CORRESPONDE
E. INTEGRIDAD EN LA CONTRATACION PÚBLICA	[10] puntos
F. CAPACITACIÓN	NO CORRESPONDE
G. GESTIÓN DE CALIDAD	NO CORRESPONDE
H. MEJORA AL REQUERIMIENTO	[10] puntos
I. GESTIÓN DE RIESGOS	[15] puntos
J. GESTIÓN DE PROCURA	[10] puntos
K. PLANIFICACIÓN DETALLADA	NO CORRESPONDE
L. SEGURIDAD Y SALUD	[15] puntos
M. TECNOLOGÍA Y MÉTODOS INNOVADORES	[20] puntos
PUNTAJE TOTAL	100 puntos²³

4.2 EVALUACIÓN ECONÓMICA (Puntaje Máximo: 100 Puntos)

A. OFERTA ECONÓMICA EN EL SISTEMA DE ENTREGA DE SOLO CONSTRUCCIÓN

La evaluación de ofertas económicas en el presente procedimiento de selección es: [LIMITADA DE CONFORMIDAD AL ARTICULO 165 DEL REGLAMENTO]

OFERTA ECONÓMICA	PUNTAJE / METODOLOGÍA PARA SU ASIGNACIÓN
<p><u>Evaluación:</u></p> <p>Se evalúa considerando el precio ofertado por el postor que debe encontrarse en el rango entre el 95% y 110% de la cuantía de la contratación. Los evaluadores descalifican las propuestas que no cumplan el referido rango.</p> <p><u>Acreditación:</u></p> <p>Se acredita mediante el documento que contiene la oferta económica (Anexo N° 6).</p>	<p>La evaluación consistirá en otorgar el máximo puntaje a la oferta de precio más bajo y se otorga a las demás ofertas puntajes inversamente proporcionales a sus respectivos precios, según la siguiente fórmula:</p> $Po = \frac{Mb \times Pmax}{Mo}$ <p>Po = Puntaje de la oferta económica a evaluar Mo = Monto de la oferta económica Mb = Monto de la oferta económica más baja Pmax = Puntaje máximo</p> <p>[100 PUNTOS]¹¹ puntos</p>

- En los procedimientos de selección de obras en los que se haya determinado que la oferta económica es FIJA, se debe incluir el siguiente cuadro:

OFERTA ECONÓMICA
<p><u>Los postores presentan su oferta económica considerando el 100% del monto considerado el monto de la cuantía de la contratación.</u></p> <p><u>Los evaluadores descalifican las ofertas que oferten montos diferentes al 100% del monto de la cuantía de la contratación.</u></p> <p><u>No hay asignación de puntaje por la oferta económica, El puntaje total se determina únicamente con el puntaje otorgado en la evaluación técnica.</u></p>

4.3 PUNTAJE TOTAL

En el sistema de entrega de solo construcción con oferta económica limitada y el sistema de entrega de diseño y construcción, el puntaje total de las ofertas es el promedio ponderado de la evaluación técnica y la evaluación económica, aplicándose la siguiente fórmula:

$$PTP = c_1PT + c_2Pe$$

Donde:

PTP = Puntaje total del postor a evaluar

Pt = Puntaje de la evaluación técnica del postor a evaluar

¹¹ De acuerdo con lo señalado en el numeral 75.2 del artículo 75 del Reglamento.

- Pe** = Puntaje de la evaluación económica del postor a evaluar
- C1** = Coeficiente de ponderación para la evaluación técnica: **[0.70]**
- c2** = Coeficiente de ponderación para la evaluación económica: **[0.30]**

Donde: $c1 + c2 = 1.00$

CAPÍTULO VI

PROFORMA DEL CONTRATO

Advertencia

Dependiendo del objeto de la contratación, de resultar indispensable, puede incluirse cláusulas adicionales o la adecuación de las propuestas en el presente documento, las que en ningún caso pueden contemplar disposiciones contrarias a la normativa vigente ni a lo señalado en este capítulo.

Conste por el presente documento, la contratación de **[CONSIGNAR LA RENOVACION DE PUENTE; EN EL(LA) PUENTE 28 DE JULIO, EN EL CAMINO VECINAL DE LA RUTA HU-979, EN EL CASERIO 28 DE JULIO, DISTRITO DE PUERTO INCA, PROVINCIA PUERTO INCA, DEPARTAMENTO HUANUCO” CUI N° 2637353]**, que celebra de una parte **[CONSIGNAR EL NOMBRE DE LA ENTIDAD CONTRATANTE]**, en adelante LA ENTIDAD CONTRATANTE, con RUC N° [.....], con domicilio legal en [.....], representada por [.....], identificado con DNI N° [.....], y de otra parte [.....], con RUC N° [.....], con domicilio legal en [.....], inscrita en la Ficha N° [.....] Asiento N° [.....] del Registro de Personas Jurídicas de la ciudad de [.....], debidamente representado por su Representante Legal, [.....], con DNI N° [.....], según poder inscrito en la Ficha N° [.....], Asiento N° [.....] del Registro de Personas Jurídicas de la ciudad de [.....], a quien en adelante se le denominará EL CONTRATISTA en los términos y condiciones siguientes:

CLÁUSULA PRIMERA: ANTECEDENTES

Con fecha [.....], los evaluadores adjudicaron la buena pro de la **LICITACIÓN PÚBLICA ABREVIADA DE OBRAS N° [02-2025-CS/MPPI – PRIMERA CONVOCATORIA]** para la contratación de **[CONSIGNAR LA RENOVACION DE PUENTE; EN EL(LA) PUENTE 28 DE JULIO, EN EL CAMINO VECINAL DE LA RUTA HU-979, EN EL CASERIO 28 DE JULIO, DISTRITO DE PUERTO INCA, PROVINCIA PUERTO INCA, DEPARTAMENTO HUANUCO” CUI N° 2637353]**, a **[INDICAR NOMBRE DEL GANADOR DE LA BUENA PRO]**, cuyos detalles e importe constan en los documentos integrantes del presente contrato.

CLÁUSULA SEGUNDA: OBJETO

El presente contrato tiene por objeto **[CONSIGNAR EL OBJETO DE LA CONTRATACIÓN]**.

CLÁUSULA TERCERA: MECANISMOS DE COLABORACIÓN

Las partes se comprometen a actuar en un espíritu de confianza mutua y cooperación. Asimismo, gestionan mecanismos de colaboración ágiles que faciliten la comunicación permanente y fluida entre ellos; tales mecanismos pueden incluir: reuniones, citas en campo o sesiones ICE (Integrated Concurrent Engineering), con el fin de evaluar posibles riesgos en la ejecución de la prestación y formular propuestas técnicas oportunas en caso sean necesarias durante la ejecución contractual.

CLÁUSULA CUARTA: MONTO CONTRACTUAL

El monto total del presente contrato asciende a **[CONSIGNAR MONEDA Y MONTO]**, que incluye todos los impuestos de Ley.

Importante para la entidad contratante

En el caso de contratos de obra bajo el sistema de entrega de diseño y construcción, se reemplaza por lo siguiente:

El monto total del presente contrato se divide en dos rubros, conforme a lo siguiente:

Componente Diseño: [CONSIGNAR MONEDA Y MONTO]

Componente Obra: [CONSIGNAR MONEDA Y MONTO]

Monto Total: [CONSIGNAR MONEDA Y MONTO, EL CUAL CORRESPONDE A LA SUMA DE AMBOS COMPONENTES]

El monto correspondiente al componente obra es un estimado que puede modificarse con ocasión de la aprobación del expediente técnico, conforme lo dispuesto en el numeral 175.1 del artículo 175 del Reglamento.

Este monto comprende el costo de la ejecución de la obra, todos los tributos, seguros, transporte, inspecciones, pruebas y, de ser el caso, los costos laborales conforme a la legislación vigente, así como cualquier otro concepto que pueda tener incidencia sobre la ejecución de la prestación materia del presente contrato.

CLÁUSULA QUINTA: DEL PAGO¹²

LA ENTIDAD CONTRATANTE se obliga a pagar la contraprestación a EL CONTRATISTA en **[INDICAR MONEDA]**, en los periodos y condiciones establecidos en el capítulo III Requerimiento.

En el caso que se haya suscrito contrato con un consorcio, el pago se realizará de acuerdo con lo que se indique en el contrato de consorcio.

Importante para la entidad contratante

- *En caso de que la ENTIDAD CONTRATANTE verifique en la Pladicop que el CONTRATISTA tiene multas impagas que no se encuentren en procedimiento coactivo, se debe incluir la siguiente cláusula:*

“CLÁUSULA [.....]: COMPROMISO DE PAGO DE MULTA

Durante la ejecución del contrato la ENTIDAD CONTRATANTE retiene al CONTRATISTA de forma prorrateada hasta el 10% del monto del contrato, para el pago o amortización de multas impagas impuestas en el marco de lo previsto en el artículo 89 de la Ley N° 32069, Ley General de Contrataciones Públicas, que no se encuentran en procedimiento coactivo.”

- *En el caso que, adicionalmente, el proveedor presente la DECLARACIÓN JURADA SOBRE INAPLICACIÓN DEL IMPEDIMENTO TIPO 4.D DEL INCISO 4 DEL NUMERAL 30.1 DEL ARTÍCULO 30 DE LA LEY N° 32069 REFERIDO A LA INSCRIPCIÓN EN EL REGISTRO DE DEUDORES ALIMENTARIOS MOROSOS – REDAM que autoriza descuento para el pago de deuda alimentaria, se debe indicar la siguiente cláusula:*

CLÁUSULA[.....]: AUTORIZACIÓN DE DESCUENTO DE PENSIÓN ALIMENTARIA

EL CONTRATISTA autoriza que se le descuenta del pago de su contraprestación el monto de la pensión mensual fijada en el proceso de alimentos ascendente a [CONSIGNAR MONTO]seguido por [CONSIGNAR LOS DATOS DE LA PARTE DEMANDANTE DEL PROCESO DE ALIMENTOS] ante el [CONSIGNAR LOS DATOS DE IDENTIFICACIÓN DEL JUZGADO CORRESPONDIENTE] en el trámite del expediente [CONSIGNAR EL NÚMERO DE EXPEDIENTE JUDICIAL].

Esta nota deberá ser eliminada una vez culminada la elaboración de las bases.

CLÁUSULA SEXTA: DEL PLAZO DE LA EJECUCIÓN

El plazo de ejecución del presente contrato es de [.....] días calendario, el mismo que se computa desde el día siguiente de cumplidas las condiciones previstas en el artículo 176 del Reglamento de la Ley N° 32069, Ley General de Contrataciones Públicas, aprobado por Decreto

¹² En cada caso concreto, dependiendo de la naturaleza del contrato, podrá adicionarse la información que resulte pertinente a efectos de generar el pago.

Supremo N° 009-2025-EF.

Importante para la entidad contratante

- En caso que la contratación establezca que la obra debe ejecutarse bajo un sistema de entrega de diseño y construcción, debe incluirse lo siguiente en la cláusula sexta:

“Dicho plazo comprende:

PLAZO DE EJECUCIÓN TOTAL	[.....] días calendario
PLAZO PARA ELABORACIÓN DE DISEÑO	[.....] días calendario
PLAZO PARA EJECUCIÓN DE LA OBRA	[.....] días calendario”

- En el caso de que la contratación establezca que la obra debe ejecutarse bajo un sistema de entrega que incluya llave en mano, en lugar del párrafo anterior, debe considerarse lo siguiente, según corresponda:

“El plazo de ejecución de la obra, dotación de mobiliario, equipamiento y montaje hasta la puesta en servicio, materia de la presente convocatoria, es de [CONSIGNAR EL PLAZO DE EJECUCIÓN DE ESTA PRESTACIÓN, EL CUAL DEBE ESTAR EXPRESADO EN DÍAS CALENDARIO] días calendario, el mismo que se computa desde el día siguiente de cumplidas las condiciones previstas en el artículo 176 del Reglamento. Dicho plazo comprende:

PLAZO DE EJECUCIÓN TOTAL	[.....] días calendario
PLAZO PARA ELABORACIÓN DE DISEÑO	[.....] días calendario
PLAZO PARA EJECUCIÓN DE LA OBRA	[.....] días calendario
PLAZO PARA LA DOTACIÓN DE MOBILIARIO, EQUIPAMIENTO Y MONTAJE	[.....] días calendario
PUESTA EN SERVICIO (LUEGO DE LA RECEPCIÓN DE LA OBRA)	[.....] días calendario

Incorporar según sea el caso, esta nota debe ser eliminada una vez culminada la elaboración de bases.

Quando el Reglamento no establezca un plazo específico para la respuesta de las partes, aplica el plazo máximo de respuesta de **[CONSIGNAR LA CANTIDAD DE DÍAS CONFORME LO ESTABLECIDO EN EL REQUERIMIENTO]** días calendario. Durante la ejecución contractual, las partes pueden acordar la prórroga de este plazo máximo específico para cada caso, de conformidad con el numeral 192.2 del artículo 192 del Reglamento de la Ley N° 32069, Ley General de Contrataciones Públicas, aprobado por Decreto Supremo N° 009-2025-EF.

CLÁUSULA SÉTIMA: PARTES INTEGRANTES DEL CONTRATO

El presente contrato está conformado por las bases integradas, la oferta ganadora, así como los documentos derivados del procedimiento de selección que establezcan obligaciones para las partes, incluyendo las modificaciones contractuales y adendas aprobadas por la entidad contratante, de ser el caso.

CLÁUSULA OCTAVA: GARANTÍAS

EL CONTRATISTA entrega al perfeccionamiento del contrato la(s) siguiente(s) garantía(s) a favor de la entidad contratante:

Importante para la entidad contratante

- En el caso que el postor haya optado por el mecanismo de garantía de carta fianza financiera o contrato de seguro, corresponde incluir la siguiente cláusula:

“Garantía de fiel cumplimiento del contrato: Por la suma de [CONSIGNAR EL MONTO], a través de la

[INDICAR EL MECANISMO DE GARANTÍA PRESENTADA: CONTRATO DE SEGURO/CARTA FIANZA FINANCIERA] N° [INDICAR NÚMERO DEL DOCUMENTO] emitida por [SEÑALAR EMPRESA QUE LA EMITE], la misma que cumple las condiciones establecidas en los numerales 61.4 y 61.5 del artículo 61 de la Ley , y debe mantenerse vigente hasta el consentimiento de la liquidación final”.

- En el caso que el postor haya optado por el mecanismo de garantía de retención de pago, corresponde incluir la siguiente cláusula:

“Garantía de fiel cumplimiento del contrato: LA ENTIDAD CONTRATANTE efectúa la retención de pago solicitada por EL CONTRATISTA por el [CONSIGNAR EL MONTO], durante la primera mitad del número total de pagos a realizarse, de forma prorrateada en cada pago, con cargo a ser devuelto a la finalización del contrato. El monto señalado es equivalente al diez por ciento (10%) del monto del contrato original”

- En el caso que el postor haya manifestado mediante el ANEXO N° 9 que garantiza el fiel cumplimiento del contrato mediante la constitución de un fideicomiso, corresponde incorporar lo siguiente en la cláusula:
- “Garantía de fiel cumplimiento del contrato: EL CONTRATISTA constituye el fideicomiso a LA ENTIDAD CONTRATANTE, en un plazo no mayor a veinte días hábiles contados desde el día siguiente del perfeccionamiento del contrato, por un patrimonio fideicometido conformado por activos líquidos o flujos dinerarios hasta un monto ascendente a [CONSIGNAR EL MONTO DE LA GARANTÍA]. LA ENTIDAD CONTRATANTE suscribe el contrato de fideicomiso en calidad de fideicomisario, de acuerdo con el artículo 116 del Reglamento. En caso de que el contratista no cumpla con la presentación del fideicomiso dentro de los plazos previstos el contrato queda resuelto de pleno derecho. El monto señalado es equivalente al diez por ciento (10%) del monto del contrato original”.

Esta nota debe ser eliminada una vez culminada la elaboración de bases

CLÁUSULA NOVENA: EJECUCIÓN DE GARANTÍAS POR FALTA DE RENOVACIÓN

LA ENTIDAD CONTRATANTE puede solicitar la ejecución de las garantías cuando EL CONTRATISTA no las hubiere renovado antes de la fecha de su vencimiento, conforme a lo dispuesto en el artículo 118 del Reglamento de la Ley N° 32069, Ley General de Contrataciones Públicas, aprobado por Decreto Supremo N° 009-2025-EF.

Importante para la entidad contratante

Sólo en el caso que la entidad contratante hubiese previsto otorgar adelanto directo, para materiales e insumos, equipamientos y mobiliario y/o por avance, se debe incluir la siguiente cláusula según el sistema de entrega:

- En sistema de entrega de obras de diseño y construcción:

“CLÁUSULA [.....]: ADELANTO DIRECTO

“LA ENTIDAD CONTRATANTE otorga un adelanto directo para el componente de diseño por el [CONSIGNAR PORCENTAJE] del monto del contrato original y para el componente de obra por el [CONSIGNAR PORCENTAJE] del monto de la obra que se apruebe en el expediente técnico.”

“CLÁUSULA [.....]: ADELANTO PARA MATERIALES E INSUMOS, EQUIPAMIENTO Y MOBILIARIO

“LA ENTIDAD CONTRATANTE otorga un adelanto para materiales e insumos, equipamiento y mobiliario para el componente de obra por el [CONSIGNAR PORCENTAJE] del monto de la obra que se apruebe en el expediente técnico.”

“CLÁUSULA [.....]: ADELANTO POR AVANCE

“LA ENTIDAD CONTRATANTE otorga un adelanto por avance para el componente de obra por el [CONSIGNAR PORCENTAJE] del monto de la obra que se apruebe en el expediente técnico, en caso se cumplan las condiciones establecidas en el numeral 178.5 y el artículo 178 del Reglamento de la Ley N° 32069, Ley General de Contrataciones Públicas, aprobado por Decreto Supremo N° 009-2025-EF”.

- En sistema de entrega de obras de solo construcción:

CLÁUSULA [.....]: ADELANTO DIRECTO

“LA ENTIDAD CONTRATANTE otorga un adelanto directo para el componente de obra por el [CONSIGNAR PORCENTAJE] del monto de la obra del contrato original.

CLÁUSULA [.....]: ADELANTO PARA MATERIALES E INSUMOS, EQUIPAMIENTO Y MOBILIARIO

“LA ENTIDAD CONTRATANTE otorga un adelanto por avance para el componente de obra por el [CONSIGNAR PORCENTAJE] del monto de la obra del contrato original.

CLÁUSULA [.....]: ADELANTO POR AVANCE

“LA ENTIDAD CONTRATANTE otorga un adelanto por avance para el componente de obra por el [CONSIGNAR PORCENTAJE] del monto de la obra del contrato original, en caso se cumplan las condiciones establecidas en el numeral 178.5 del artículo 178 del Reglamento de la Ley N° 32069, Ley General de Contrataciones Públicas, aprobado por Decreto Supremo N° 009-2025-EF.”

- En cualquier sistema de entrega, en caso EL CONTRATISTA proponga constituir un fideicomiso para la administración de los adelantos del componente de ejecución de la obra, se incluye adicionalmente la siguiente cláusula:

CLÁUSULA [.....]: FIDEICOMISO DE ADELANTOS

Para la administración de los adelantos destinados a la ejecución de la obra, se constituye un fideicomiso conforme a lo establecido en el artículo 184 del Reglamento de la Ley N° 32069, Ley General de Contrataciones Públicas, aprobado por Decreto Supremo N° 009-2025-EF. El procedimiento para la solicitud y entrega de los adelantos se rige por lo dispuesto en dicho artículo.

Esta nota debe ser eliminada una vez culminada la elaboración de bases

CLÁUSULA DÉCIMA: CONFORMIDAD

La conformidad de la obra es dada con la suscripción del Acta de Recepción de Obra.

Importante para la entidad contratante

- En el caso que se haya considerado la recepción parcial, corresponde incluir lo siguiente:

“En caso de recepción parcial de secciones terminadas de la obra, la conformidad de la sección de la obra es dada con la suscripción del Acta de Recepción Parcial de Obra.”

- En caso de emplearse el sistema de Diseño y Construcción, la Entidad se ciñe a lo Indicado en el numeral 173.1 del artículo 173 del Reglamento de la Ley N° 32069, Ley General de Contrataciones Públicas, aprobado por Decreto Supremo N° 009-2025-EF.

Esta nota debe ser eliminada una vez culminada la elaboración de bases

CLÁUSULA DECIMOPRIMERA: GESTIÓN DE RIESGOS

LAS PARTES realizan la gestión de riesgos de acuerdo con lo establecido en el presente contrato y los documentos que lo conforman, a fin de tomar decisiones informadas, aprovechando el impacto de riesgos positivos y disminuyendo la probabilidad de los riesgos negativos y su impacto durante la ejecución contractual, considerando la finalidad pública de la contratación.

CLÁUSULA DUODÉCIMA: RESPONSABILIDAD POR VICIOS OCULTOS

La suscripción del [ACTA DE RECEPCIÓN DE OBRA O ACTA DE RECEPCIÓN PARCIAL DE OBRA] no enervan su derecho a reclamar, posteriormente por defectos o vicios ocultos, conforme a lo dispuesto por los artículos 69 de la Ley N° 32069, Ley General de Contrataciones Públicas, y el artículo 216 de su Reglamento.

El plazo máximo de responsabilidad de EL CONTRATISTA es de **[CONSIGNAR TIEMPO EN AÑOS, NO MENOR DE 7 AÑOS]** años, contados a partir de la conformidad de la recepción [INDICAR TOTAL O PARCIAL, SEGÚN CORRESPONDA] de la obra.

CLÁUSULA DÉCIMOTERCERA: PENALIDADES

Si EL CONTRATISTA incurre en retraso injustificado en la ejecución de las prestaciones objeto del contrato, LA ENTIDAD CONTRATANTE le aplica automáticamente una penalidad por mora por cada día de atraso, de acuerdo con la siguiente fórmula:

$$\text{Penalidad Diaria} = \frac{0.10 \times \text{monto}}{F \times \text{plazo}}$$

Donde:

Para obras:

- a) Para plazos menores o iguales a sesenta días: F = 0.40.
- b) Para plazos entre sesenta y uno a ciento veinte días: F = 0.25.
- c) Para plazos mayores a ciento veinte días: F = 0.15

Para consultorías de obras:

- a) Para plazos menores o iguales a sesenta días: F = 0.40.
- b) Para plazos mayores a sesenta días: F = 0.25.

El retraso se justifica a través de la solicitud de ampliación de plazo debidamente aprobado. Adicionalmente, se considera justificado el retraso y en consecuencia no se aplica penalidad, cuando EL CONTRATISTA acredite, de modo objetivamente sustentado, que el mayor tiempo transcurrido no le resulta imputable. En este último caso la calificación del retraso como justificado por parte de LA ENTIDAD CONTRATANTE no da lugar al pago de gastos generales ni costos directos de ningún tipo, salvo lo indicado en el numeral 201.1 del artículo 201 del Reglamento de la Ley N° 32069, Ley General de Contrataciones Públicas, aprobado por Decreto Supremo N° 009-2025-EF.

Importante para la entidad contratante

- *En el caso que se haya considerado otras penalidades, corresponde incluir lo siguiente:*

Asimismo, se consideran las siguientes penalidades:

Otras penalidades			
N°	Supuestos de aplicación de penalidad	Forma de cálculo	Procedimiento de verificación
01	Cuando se produce la sustitución de un mismo integrante del plantel técnico por segunda vez, siempre que no se origine por caso fortuito o fuerza mayor o por un hecho sobreviniente no imputable al contratista, de conformidad con las disposiciones establecidas en el numeral 189.3 del artículo 189 del Reglamento.	La penalidad por esta causa será de 1 UIT por cada día de ausencia del personal en obra	Una vez autorizada la sustitución del mismo integrante del plantel técnico por parte de la entidad contratante y acorde a lo indicado en el supuesto de aplicación de penalidad.

02	En caso el contratista incumpla con su obligación de ejecutar la prestación con el personal acreditado o debidamente sustituido.	La penalidad por esta causa será de 1 UIT por cada día de ausencia del personal en obra.	Según informe del Inspector y/o Supervisor de Obra y/o Sub Gerencia de Infraestructura
03	Si el contratista o su personal, no permite el acceso al cuaderno de obra al Inspector o Supervisor de Obra , impidiéndole anotar las ocurrencias.	Cinco por mil (5/1000) del monto de la valorización del periodo por cada día de dicho impedimento.	Según informe del Inspector y/o Supervisor de Obra y/o Sub Gerencia de Infraestructura
04	Si como consecuencia de verificar el funcionamiento y operatividad de la infraestructura culminada y las instalaciones y equipos en caso corresponda, el comité de recepción advierte que la obra no se encuentra culminada.	La penalidad por esta causa será de 2% del monto contratado. La penalidad se dará por cada hecho verificado.	Según informe del Inspector y/o Supervisor de Obra y/o Sub Gerencia de Infraestructura
05	Inasistencia de personal clave a reuniones de trabajo convocados por la entidad.	0.25% del monto del contrato vigente por inasistencia, por profesional y por cada reunión.	Según informe del Inspector y/o Supervisor de Obra y/o Sub Gerencia de Infraestructura
06	Cuando el Contratista emplea materiales y equipos en obra, no autorizados previamente por el Supervisor.	La penalidad por esta causa será el 0.1 % del monto contractual por cada Falta y/o hecho verificado.	Según informe del Inspector y/o Supervisor de Obra y/o Sub Gerencia de Infraestructura
07	El Personal no cuenta con uniformes y equipos de protección y/o el personal no use los uniformes y equipos de protección.	La penalidad por esta causa será el 0.1 % del monto contractual por cada indicación, además asume las multas que se pudieran generar por dicha causal.	Según informe del Inspector y/o Supervisor de Obra y/o Sub Gerencia de Infraestructura
08	Cuando el contratista entregue documentación incompleta, perjudicando el trámite normal de los mismos (solicitud de adelantos, valorizaciones, adicionales).	La penalidad por esta causa será el 0.1 % del monto contractual por cada día de atraso	Según informe del Inspector y/o Supervisor de Obra y/o Sub Gerencia de Infraestructura
09	Cuando el contratista no coloque el cartel de obra dentro de los 05 días de iniciado el plazo contractual.	La penalidad por esta causa será el 0.1 % del monto contractual por cada día de retraso.	Según informe del Inspector y/o Supervisor de Obra y/o Sub Gerencia de Infraestructura.
10	Cuando el Contratista no subsana las observaciones realizadas por el Inspector y/o Supervisor de obra dentro de los plazos indicados en cuaderno de obra.	La penalidad por esta causa será el 0.1 % del monto contractual por cada Falta y/o hecho verificado.	Según informe del Inspector y/o Supervisor de Obra y/o Sub Gerencia de Infraestructura

11	Cuando el contratista cambie al personal clave sin contar con la autorización previa de la entidad.	La penalidad por esta causa será el 2% del monto contratado. La penalidad se dará por cada hecho verificado.	Según informe del Inspector y/o Supervisor de Obra y/o Sub Gerencia de Infraestructura
12	Cuando el Residente y/o personal propuesto NO se encuentra en obra, sin haber justificado su ausencia ante el Inspector y/o Supervisor de obra.	La penalidad por esta causa será el 0.2 % del monto contractual por cada día de ausencia.	Según informe del Inspector y/o Supervisor de Obra y/o Sub Gerencia de Infraestructura.
13	Por SUBCONTRATAR parte de las prestaciones a su cargo sin la autorización escrita de la MUNICIPALIDAD PROVINCIAL DE PUERTO INCA y al margen de lo dispuesto por el Artículo 147°. Subcontratación del Reglamento de la Ley de Contrataciones del Estado.	Se aplicará una penalidad del UNO por ciento (1%) del monto del contrato original.	Según informe del Inspector y/o Supervisor de Obra y/o Sub Gerencia de Infraestructura
14	PAGO DEL PERSONAL. Por la demora en el cumplimiento en los pagos del personal al servicio del contratista por un periodo mayor a un mes.	5% DE 01 UIT, por cada caso detectado.	Según informe del Inspector y/o Supervisor de Obra y/o Sub Gerencia de Obras Públicas.
15	EQUIPAMIENTO ESTRATÉGICO Cuando el contratista no dispone en obra con el equipamiento estratégico declarados para la suscripción de contrato.	5% DE 01 UIT, por cada equipo que no se encuentre en obra.	Según informe del Inspector y/o Supervisor de Obra y/o Sub Gerencia de Infraestructura

Estas penalidades se deducen de las valorizaciones, pagos o en la liquidación final, según corresponda; o si fuera necesario, se cobra del monto resultante de la ejecución de la garantía de fiel cumplimiento.

La penalidad por mora y las otras penalidades pueden alcanzar, en conjunto, un monto máximo equivalente al 10% del monto del contrato vigente, o de ser el caso, del contrato, componente o ítem que debió ejecutarse.

Cuando se llegue a cubrir el monto máximo de la aplicación de la penalidad por mora y otras penalidades, de ser el caso, LA ENTIDAD CONTRATANTE puede resolver el contrato por incumplimiento.

CLÁUSULA DÉCIMOCUARTA: RESOLUCIÓN DEL CONTRATO

Cualquiera de las partes puede resolver el contrato, de conformidad con el numeral 68.1 del artículo 68 de la Ley N° 32069, Ley General de Contrataciones Públicas.

De encontrarse en alguno de los supuestos de resolución del contrato, LAS PARTES procederán de acuerdo a lo establecido en el artículo 122 del Reglamento de la Ley N° 32069, Ley General de Contrataciones Públicas, aprobado mediante Decreto Supremo N° 009-2025-EF

CLÁUSULA DÉCIMOQUINTA: RESPONSABILIDAD DE LAS PARTES

Cuando se resuelva el contrato por causa imputable a alguna de las partes, se debe resarcir los daños y perjuicios ocasionados, a través de la indemnización correspondiente. Ello no obsta la aplicación de las sanciones administrativas, penales y pecuniarias a que dicho incumplimiento diere lugar, en el caso que éstas correspondan.

Lo señalado precedentemente no exime a ninguna de las partes del cumplimiento de las demás obligaciones previstas en el presente contrato.

CLÁUSULA DÉCIMOSEXTA: ANTICORRUPCIÓN Y ANTISOBORNO

A la suscripción de este contrato, EL CONTRATISTA declara y garantiza no haber ofrecido, negociado, prometido o efectuado ningún pago o entrega de cualquier beneficio o incentivo ilegal, de manera directa o indirecta, a los evaluadores del proceso de contratación o cualquier servidor de la entidad contratante.

Asimismo, EL CONTRATISTA se obliga a mantener una conducta proba e íntegra durante la vigencia del contrato, y después de culminado el mismo en caso existan controversias pendientes de resolver, lo que supone actuar con probidad, sin cometer actos ilícitos, directa o indirectamente.

Aunado a ello, EL CONTRATISTA se obliga a abstenerse de ofrecer, negociar, prometer o dar regalos, cortesías, invitaciones, donativos o cualquier beneficio o incentivo ilegal, directa o indirectamente, a funcionarios públicos, servidores públicos, locadores de servicios o proveedores de servicios del área usuaria, de la dependencia encargada de la contratación, actores del proceso de contratación³¹ y/o cualquier servidor de la entidad contratante, con la finalidad de obtener alguna ventaja indebida o beneficio ilícito. En esa línea, se obliga a adoptar las medidas técnicas, organizativas y/o de personal necesarias para asegurar que no se practiquen los actos previamente señalados.

Adicionalmente, EL CONTRATISTA se compromete a denunciar oportunamente ante las autoridades competentes los actos de corrupción o de inconducta funcional de los cuales tuviera conocimiento durante la ejecución del contrato con LA ENTIDAD CONTRATANTE.

Tratándose de una persona jurídica, lo anterior se extiende a sus accionistas, participacionistas, integrantes de los órganos de administración, apoderados, representantes legales, funcionarios, asesores o cualquier persona vinculada a la persona jurídica que representa; comprometiéndose a informarles sobre los alcances de las obligaciones asumidas en virtud del presente contrato.

Finalmente, el incumplimiento de las obligaciones establecidas en esta cláusula, durante la ejecución contractual, otorga a LA ENTIDAD CONTRATANTE el derecho de resolver total o parcialmente el contrato³². Cuando lo anterior se produzca por parte de un proveedor adjudicatario de los catálogos electrónicos de acuerdo marco, el incumplimiento de la presente cláusula conllevará que sea excluido de los Catálogos Electrónicos de Acuerdo Marco³³. En ningún caso, dichas medidas impiden el inicio de las acciones civiles, penales y administrativas a que hubiera lugar³⁴.

CLÁUSULA DÉCIMOSÉTIMA: MARCO LEGAL DEL CONTRATO

El marco legal comprende la Ley N° 32069, Ley General de Contrataciones Públicas y su Reglamento, las directivas que emita la Dirección General de Abastecimiento del Ministerio de Economía y Finanzas, así como el OECE y demás normativa especial que resulte aplicable.

CLÁUSULA DÉCIMOCTAVA: SOLUCIÓN DE CONTROVERSIAS¹³

Las controversias que surjan entre las partes durante la ejecución del contrato se resuelven mediante **[CONSIGNAR EL MECANISMO DE SOLUCIÓN DE CONTROVERSIAS]**, según el acuerdo de las partes.

Cualquiera de las partes tiene derecho a iniciar el arbitraje a fin de resolver dichas controversias dentro del plazo de caducidad previsto en la Ley N° 32069, Ley General de Contrataciones Públicas y su Reglamento.

El Laudo arbitral emitido es inapelable, definitivo y obligatorio para las partes desde el momento de su notificación, según lo previsto en el numeral 84.9 del artículo 84 de la Ley N° 32069, Ley General de Contrataciones Públicas.

Importante para la entidad contratante

De acuerdo con lo dispuesto en el numeral 346.1 del artículo 346 del Reglamento, incluir la siguiente cláusula, en caso corresponda:

CLÁUSULA [:] JUNTA DE PREVENCIÓN Y RESOLUCIÓN DE DISPUTAS

Las partes acuerdan para la solución de las controversias derivadas del presente contrato de obra conformar una Junta de Prevención y Resolución de Disputas (JPRD) de acuerdo a las disposiciones de la Ley N° 32069, Ley General de Contrataciones Públicas, su Reglamento y la directiva que emita el OECE al respecto (en adelante, las “Normas Aplicables a la JPRD”); encargando su organización y administración al [DENOMINACIÓN O RAZÓN SOCIAL DEL CENTRO DE ADMINISTRACIÓN ELEGIDO POR EL POSTOR GANADOR DE LA BUENA PRO DE LA LISTA CONSIDERADA EN LAS BASES, AL CUAL ENCARGAN LA ORGANIZACIÓN DE LA JPRD].

La junta de prevención y resolución de disputas está compuesta por [TRES (3) MIEMBROS / UN (1) MIEMBRO], los/el cual/es es/son designado/s conforme a las Normas Aplicables a la JPRD.

Todas las controversias generadas entre las partes con ocasión del presente Contrato deben ser sometidas, en primer lugar, a la decisión de la JPRD de conformidad con las Normas Aplicables a las JPRD.

La decisión que emita la JRPD es vinculante y, por tanto, de inmediato y obligatorio cumplimiento para las partes conforme a lo establecido en las Normas Aplicables a la JPRD. El incumplimiento de la decisión otorga a la parte afectada la potestad de resolver el contrato, previo aviso requiriendo el cumplimiento.

En caso alguna de las partes no esté de acuerdo con la decisión emitida por la JPRD, puede someter la controversia a arbitraje. Las partes acuerdan que es condición obligatoria para el inicio del arbitraje el haber concluido de modo previo el procedimiento ante la JPRD.

Incorporar o eliminar, según corresponda, esta nota debe ser eliminada una vez culminada la elaboración de bases

CLÁUSULA DÉCIMONOVENA: CONVENIO ARBITRAL

Las partes acuerdan que todo litigio y controversia resultante de este contrato o relativo a éste, se resolverá mediante arbitraje de acuerdo con los artículos 332 y 333 del Reglamento de la Ley N° 32069, Ley General de Contrataciones Públicas, aprobado por Decreto Supremo N° 009-2025-EF.

¹³ De acuerdo con el numeral 84.1 del artículo 84 de la Ley General de Contrataciones Públicas, las partes pueden recurrir al arbitraje ad hoc solo cuando el monto de la controversia no supere las diez UIT.

El arbitraje es organizado y administrado por **[CONSIGNAR LA INSTITUCIÓN ARBITRAL, CORTE ARBITRAL CONSTITUIDA EN OTRO PAÍS O UN FORO DE REPUTACIÓN RECONOCIDA INTERNACIONALMENTE, SEGÚN CORRESPONDA]** de conformidad con sus reglamentos y estatutos vigentes, a los cuales las partes se someten libremente y considerando **[INDICAR LAS ESTIPULACIONES ADICIONALES QUE LAS PARTES HAYAN ACORDADO SEGÚN EL NUMERAL 332.3 DEL ARTÍCULO 332 DEL REGLAMENTO DE LA LEY N° 32069, LEY GENERAL DE CONTRATACIONES PÚBLICAS, APROBADO POR DECRETO SUPREMO N° 009-2025-EF]**.

Advertencia

La Institución Arbitral es elegida por el postor ganador de la buena pro de la lista de instituciones arbitrales que haya propuesto la entidad contratante en las bases del procedimiento de selección. Para dicho efecto, al remitir los documentos para la suscripción del contrato, el postor ganador de la buena pro comunica la Institución Arbitral elegida de la referida lista, caso contrario, acuerda con la entidad contratante una Institución Arbitral distinta. En caso de falta de acuerdo, la Institución Arbitral es elegida de la mencionada lista por la entidad contratante de manera definitiva.

Las partes pueden establecer estipulaciones adicionales o modificatorias del convenio arbitral, en la medida que no contravengan las disposiciones de la normativa de contrataciones públicas y/o las disposiciones especiales contenidas en la normativa general de arbitraje.

El arbitraje es resuelto por árbitro único o por un tribunal arbitral conformado por tres árbitros, según el acuerdo de las partes, conforme a lo dispuesto en numeral 84.2 del artículo 84 de la Ley. En caso de duda o falta de acuerdo, el arbitraje es resuelto por árbitro único, a no ser que la complejidad o cuantía de las controversias justifique la conformación de un tribunal arbitral, lo cual es determinado por las partes o conforme al Reglamento de la institución arbitral competente. En el caso de los arbitrajes ad hoc, la controversia es resuelta por árbitro único.

CLÁUSULA VIGÉSIMA: FACULTAD DE ELEVAR A ESCRITURA PÚBLICA

Cualquiera de las partes puede elevar el presente contrato a Escritura Pública corriendo con todos los gastos que demande esta formalidad.

CLÁUSULA VIGÉSIMA PRIMERA: NOTIFICACIONES DURANTE LA EJECUCIÓN CONTRACTUAL

Las partes declaran el siguiente domicilio para efecto de las notificaciones que se **realicen vía notarial conforme la Décimo Tercera Disposición Complementaria Transitoria del Reglamento de la Ley N° 32069, Ley General de Contrataciones Públicas, aprobado mediante Decreto Supremo N° 009-2025-EF:**

DOMICILIO DE LA ENTIDAD CONTRATANTE: [.....]

DOMICILIO DEL CONTRATISTA: [CONSIGNAR EL DOMICILIO SEÑALADO POR EL POSTOR GANADOR DE LA BUENA PRO AL PRESENTAR LOS REQUISITOS PARA EL PERFECCIONAMIENTO DEL CONTRATO]

La variación del domicilio aquí declarado de alguna de las partes debe ser comunicada a la otra parte, formalmente y por escrito, con una anticipación no menor de quince días calendario.

El CONTRATISTA señala el siguiente correo electrónico para efectos de las notificaciones que se realicen durante la ejecución del presente contrato, que no se realicen a través del SEACE de la Pladicot:

CORREO ELECTRÓNICO CONTRATISTA: [CONSIGNAR EL CORREO ELECTRÓNICO SEÑALADO POR EL POSTOR GANADOR DE LA BUENA PRO AL PRESENTAR LOS REQUISITOS PARA EL PERFECCIONAMIENTO DEL CONTRATO]

La variación del correo electrónico aquí declarado debe ser comunicada a la entidad contratante, formalmente y por escrito, con una anticipación no menor de cinco días calendario.

De acuerdo con las bases integradas, la oferta y las disposiciones del presente contrato, las partes lo firman por duplicado en señal de conformidad en la ciudad de [.....] al **[CONSIGNAR FECHA]**.

“LA ENTIDAD
CONTRATANTE”

“EL CONTRATISTA”

Advertencia

La entidad contratante suscribe el contrato mediante firma digital, en caso de que el postor adjudicado con la buena pro cuente con certificado digital emitido por una entidad de certificación, de acuerdo con la normativa de la materia. Excepcionalmente, la entidad contratante con el debido sustento puede proceder a la firma del contrato mediante medios manuales, de acuerdo con el numeral 87.3 del artículo 87 del Reglamento.

ANEXOS

ANEXO N° 1

DECLARACIÓN JURADA DE DATOS DEL POSTOR

Señores

EVALUADORES

LICITACIÓN PÚBLICA DE OBRAS N° 01-2025-MPPI/CS-1 – PRIMERA CONVOCATORIA

Presente.-

El que se suscribe, [.....], postor y/o representante Legal de **[CONSIGNAR EN CASO DE SER PERSONA JURÍDICA]**, identificado con **[CONSIGNAR TIPO DE DOCUMENTO DE IDENTIDAD] N° [CONSIGNAR NÚMERO DE DOCUMENTO DE IDENTIDAD]**, con poder inscrito en la localidad de **[CONSIGNAR EN CASO DE SER PERSONA JURÍDICA]** en la Ficha N° **[CONSIGNAR EN CASO DE SER PERSONA JURÍDICA]** Asiento N° **[CONSIGNAR EN CASO DE SER PERSONA JURÍDICA]**, **DECLARO BAJO JURAMENTO** que la siguiente información se sujeta a la verdad:

Nombre, Denominación o Razón Social:			
Domicilio Legal:			
RUC:	Teléfono(s):		
MYPE ¹⁴	SI ()	NO ()	
Correo electrónico:			

Autorización de notificación por correo electrónico:

Autorizo que se notifiquen al correo electrónico indicado las siguientes actuaciones:

1. Solicitud de la descripción a detalle de todos los elementos constitutivos de la oferta.
2. Solicitud de negociación regulado en el numeral 167.4 del artículo 167 del Reglamento de la Ley N° 32069, Ley General de Contrataciones Públicas, aprobado por Decreto Supremo N° 009-2025-EF.
3. Solicitud de subsanación de los requisitos para perfeccionar el contrato.
4. Solicitud para presentar los documentos para perfeccionar el contrato, según orden de prelación, de conformidad con lo previsto en el artículo 91 del Reglamento de la Ley N° 32069, Ley General de Contrataciones Públicas, aprobado por Decreto Supremo N° 009-2025-EF.
5. Respuesta a la solicitud de acceso al expediente de contratación.

Asimismo, me comprometo a remitir la confirmación de recepción del correo electrónico, en el plazo máximo de dos días hábiles de recibida la comunicación.

[CONSIGNAR CIUDAD Y FECHA]

.....
Firma, nombres y apellidos del postor o representante legal, según corresponda

Advertencia

Quando se trate de consorcios, la declaración jurada es la siguiente:

¹⁴ Esta información será verificada por la entidad contratante en la página web del Ministerio de Trabajo y Promoción del Empleo en la sección consulta de empresas acreditadas en el REMYPE en el link: <http://www2.trabajo.gob.pe/servicios-en-linea-2-2/> y se tendrá en consideración, en caso el consorcio ganador de la buena pro solicite la retención del diez por ciento (10%) del monto del contrato, en calidad de garantía de fiel cumplimiento, según lo señalado en el artículo 114, del Reglamento.

ANEXO Nº 1
DECLARACIÓN JURADA DE DATOS DEL POSTOR EN CONSORCIO

Señores
EVALUADORES
LICITACIÓN PÚBLICA DE OBRAS Nº 01-2025-MPPI/CS-1 – PRIMERA CONVOCATORIA
Presente.-

El que se suscribe, [.....], representante común del consorcio **[CONSIGNAR EL NOMBRE DEL CONSORCIO]**, identificado con **[CONSIGNAR TIPO DE DOCUMENTO DE IDENTIDAD] Nº [CONSIGNAR NÚMERO DE DOCUMENTO DE IDENTIDAD]**, DECLARO BAJO JURAMENTO que la siguiente información se sujeta a la verdad:

Datos del consorciado 1			
Nombre, Denominación o Razón Social:			
Domicilio Legal:			
RUC:	Teléfono(s) :		
MYPE ¹⁵	SI ()	NO ()	
Correo electrónico:			

Datos del consorciado 2			
Nombre, Denominación o Razón Social:			
Domicilio Legal:			
RUC:	Teléfono(s) :		
MYPE ¹⁶	SI ()	NO ()	
Correo electrónico:			

Datos del consorciado 3			
Nombre, Denominación o Razón Social:			
Domicilio Legal:			
RUC:	Teléfono(s) :		
MYPE ¹⁷	SI ()	NO ()	
Correo electrónico:			

Autorización de notificación por correo electrónico:

Correo electrónico común del consorcio:

Autorizo que se notifiquen al correo electrónico indicado las siguientes actuaciones:

¹⁵ Esta información será verificada por la entidad contratante en la página web del Ministerio de Trabajo y Promoción del Empleo en la sección consulta de empresas acreditadas en el REMYPE en el link: <http://www2.trabajo.gob.pe/servicios-en-linea-2-2/> y se tendrá en consideración, en caso el consorcio ganador de la buena pro solicite la retención del diez por ciento (10%) del monto del contrato, en calidad de garantía de fiel cumplimiento, según lo señalado en el artículo 114 del Reglamento. Para dicho efecto, todos los integrantes del consorcio deben acreditar la condición de micro o pequeña empresa.

¹⁶ Ibidem

¹⁷ Ibidem

1. Solicitud de la descripción a detalle de todos los elementos constitutivos de la oferta.
2. Solicitud de negociación regulado en el artículo 167 del Reglamento de la Ley N° 32069, Ley General de Contrataciones Públicas, aprobado por Decreto Supremo N° 009-2025-EF.
3. Solicitud de subsanación de los requisitos para perfeccionar el contrato.
4. Solicitud para presentar los documentos para perfeccionar el contrato, según orden de prelación, de conformidad con lo previsto en el artículo 91 del Reglamento de la Ley N° 32069, Ley General de Contrataciones Públicas, aprobado por Decreto Supremo N° 009-2025-EF.
5. Respuesta a la solicitud de acceso al expediente de contratación.

Asimismo, me comprometo a remitir la confirmación de recepción del correo electrónico, en el plazo máximo de dos días hábiles de recibida la comunicación.

[CONSIGNAR CIUDAD Y FECHA]

.....
**Firma, nombres y apellidos del representante
común del consorcio**

Advertencia

La notificación dirigida a la dirección de correo electrónico consignada se entenderá válidamente efectuada cuando la entidad contratante reciba acuse de recepción.

ANEXO N° 2

PACTO DE INTEGRIDAD¹⁸

Señores

EVALUADORES

LICITACIÓN PÚBLICA DE OBRAS N° 01-2025-MPPI/CS-1 – PRIMERA CONVOCATORIA

Presente.-

El que suscribe, [.....], postor y/o representante legal de **[CONSIGNAR EN CASO DE SER PERSONA JURÍDICA]**, identificado con **[CONSIGNAR TIPO DE DOCUMENTO DE IDENTIDAD] N° [CONSIGNAR NÚMERO DE DOCUMENTO DE IDENTIDAD]**, con poder inscrito en la localidad de **[CONSIGNAR EN CASO DE SER PERSONA JURÍDICA]** en la Ficha N° **[CONSIGNAR EN CASO DE SER PERSONA JURÍDICA]** Asiento N° **[CONSIGNAR EN CASO DE SER PERSONA JURÍDICA]**, en su calidad de proveedor en el ámbito de aplicación de la normativa de contratación pública, **suscribo el presente Pacto de Integridad** bajo los siguientes términos y condiciones:

PRIMERO: Declaro, bajo juramento:

1. Que conozco los impedimentos para ser participante, postor, contratista o subcontratista, establecidos en el artículo 30 de la Ley N° 32069, Ley General de Contrataciones Públicas.
2. Que los recursos que componen mi patrimonio o el patrimonio de la persona jurídica a la que represento no provienen de lavado de activos, narcotráfico, minería ilegal, financiamiento del terrorismo, y/o de cualquier actividad ilícita.
3. Que conozco la obligación de denunciar cualquier acto de corrupción cometido por los actores del proceso de contratación, así como las medidas de protección que le asisten a los denunciantes¹⁹; además de las consecuencias administrativas y legales que de estos se derivan.
4. Que conozco el alcance de la Ley N° 28024, Ley que regula la gestión de intereses en la administración pública y su reglamento, aprobado por Decreto Supremo N° 120-2019-PCM, así como el marco de aplicación de la Ley N° 31564, Ley de prevención y mitigación del conflicto de intereses en el acceso y salida de personal del servicio público, y su reglamento aprobado por Decreto Supremo N° 082-2023-PCM²⁰.
5. Que conozco el alcance de la cláusula anticorrupción y antisoborno de los contratos suscritos en el marco del proceso de contratación y las consecuencias derivadas de su incumplimiento²¹.

¹⁸ De conformidad con el literal b del numeral 69.1 del artículo 69 y el numeral 57 del Anexo I Definiciones del Reglamento de la Ley N° 32069, Ley General de Contrataciones Públicas, aprobado por Decreto Supremo N° 0059-2025-EF.

¹⁹ Decreto Legislativo N° 1327, Decreto Legislativo que establece medidas de protección para el denunciante de actos de corrupción y sanciona las denuncias realizadas de mala fe, y su Reglamento aprobado por Decreto Supremo N.° 010-2017-JUS, modificado por Decreto Supremo N° 002-2020-JUS, en concordancia con la Directiva N° 002-2023-PCM-SIP: Directiva para la gestión de denuncias y solicitudes de medidas de protección al denunciante de actos de corrupción recibidas a través de la plataforma digital única de denuncias del ciudadano, aprobada por Resolución de Secretaría de Integridad Pública N° 005-2023-PCM-SIP.

²⁰ Reglamento del Ley N° 31564:

Artículo 24.- Inhabilitación de ex funcionarios, ex servidores públicos, empresas e instituciones privadas

El incumplimiento de los impedimentos señalados en el numeral 4.2 del artículo 4 de la Ley por parte de las personas, las empresas e instituciones privadas involucradas en dicho incumplimiento, es sancionado con la inhabilitación por cinco años para contratar o prestar servicios al Estado, bajo cualquier modalidad, sin perjuicio de las acciones civiles y penales a que hubiera lugar conforme al numeral 7.7 del artículo 7 de la Ley. En caso de ex funcionarios y ex servidores públicos se aplica el procedimiento administrativo disciplinario sujeto a la Ley N° 30057, Ley del Servicio Civil o normas específicas.

²¹ Conforme a lo establecido en el artículo 68 de la Ley General de Contrataciones Públicas, así como en el artículo 274 numeral d), de su Reglamento:

Artículo 68. Resolución del contrato

68.1. Cualquiera de las partes puede resolver, total o parcialmente, el contrato en los siguientes supuestos:

d) Por incumplimiento de la cláusula anticorrupción.

SEGUNDO: Dentro de ese marco, asumo los siguientes compromisos:

1. Mantener una conducta proba e íntegra en todas las actividades del proceso de contratación, lo que supone actuar con honestidad y veracidad, sin cometer actos ilícitos, directa o indirectamente, así como respetar la libertad de concurrencia y las condiciones de competencia efectiva en el proceso de contratación y abstenerme de realizar prácticas que la restrinjan o afecten.

[Solo para personas jurídicas] Lo anterior se hace extensivo, para conocimiento, a los socios, accionistas, participacionistas, integrantes de los órganos de administración, apoderados, representantes legales, funcionarios, asesores y personas vinculadas a la persona jurídica que represento.

2. Abstenerme de ofrecer, dar o prometer regalos, cortesías, invitaciones, donativos u otros beneficios similares, a funcionarios o servidores públicos de la dependencia encargada de las contrataciones, actores del proceso de contratación y personal de la entidad contratante.
3. Denunciar ante las autoridades competentes, de manera oportuna, los actos de corrupción, conducta funcional, conflicto de intereses u otro de naturaleza similar, respecto de lo cual tuviera conocimiento en el marco del proceso de contratación (<https://denuncias.servicios.gob.pe/>).
4. Facilitar las acciones o mecanismos implementados por la entidad pública responsable del proceso de contratación para fortalecer la transparencia, promover la lucha contra la corrupción y fomentar la rendición de cuentas.

TERCERO: Este pacto de integridad tiene vigencia desde el momento de su suscripción hasta la culminación de la fase de selección²²; y, en caso de resultar adjudicado con la buena pro, este mantiene su vigencia hasta la culminación del contrato.

CUARTO: Para efectos de salvaguardar el contenido del Pacto de Integridad frente a eventuales incumplimientos de los compromisos asumidos, me someto a las acciones de debida diligencia, supervisión, fiscalización posterior, iniciativas de veeduría autorizadas por la entidad contratante u otros que correspondan; así como a las responsabilidades administrativas, civiles y/o penales que se deriven de estos, conforme al marco legal vigente.

En señal de conformidad, suscribo el presente pacto de integridad, a los () días del mes () de 20(), manifestando que la información declarada se sujeta al principio de presunción de veracidad, conforme a lo dispuesto en el artículo IV del Título Preliminar de la Ley N° 27444, Ley del Procedimiento Administrativo General²³

Firma
N° de DNI:

Artículo 274. Causales de exclusión de proveedores adjudicatarios de los catálogos electrónicos de acuerdo marco

Un proveedor adjudicatario es excluido de los Catálogos Electrónicos de Acuerdo Marco, en los siguientes casos:

d) Por incumplimiento de la cláusula anticorrupción y antisoborno.

²² **Artículo 92. Culminación de la fase de selección**, del Decreto Supremo N°009-2025-EF:

La fase de selección culmina cuando: a) Se perfecciona el contrato, b) Se cancela el procedimiento de selección, c) Se deja sin efecto el otorgamiento de la buena pro por causa imputable a la entidad contratante, d) No se perfeccione el contrato por los supuestos establecidos en el artículo 91.

²³ 1.7 Principio de Presunción de Veracidad. - En la tramitación del procedimiento administrativo, se presume que los documentos y declaraciones formulados por los administrados en la forma prescrita por esta Ley, responden a la verdad de los hechos que ellos afirman. Esta presunción admite prueba en contrario.

ANEXO N° 3²⁴

DECLARACIÓN JURADA

Señores

EVALUADORES

LICITACIÓN PÚBLICA DE OBRAS N° 01-2025-MPPI/CS-1 – PRIMERA CONVOCATORIA

Presente. -

Mediante el presente el suscrito, postor y/o representante legal de **[CONSIGNAR EN CASO DE SER PERSONA JURÍDICA]**, declaro bajo juramento:

- i. No tener impedimento para postular en el procedimiento de selección ni para contratar con el Estado, conforme al artículo 30 de la Ley N° 32069, Ley General de Contrataciones Públicas.
- ii. Conocer las sanciones contenidas en la Ley N° 320695, Ley General de Contrataciones Públicas y su Reglamento aprobado mediante Decreto Supremo N° 009-2025-EF, así como las disposiciones aplicables de la Ley N° 27444, Ley del Procedimiento Administrativo General.
- iii. Participar en el presente proceso de contratación en forma independiente sin mediar consulta, comunicación, acuerdo, arreglo o convenio con ningún proveedor; y, conocer las disposiciones del Decreto Legislativo N° 1034, Decreto Legislativo que aprueba la Ley de Represión de Conductas Anticompetitivas.
- iv. Conocer, aceptar y someterme a las bases, condiciones y reglas del procedimiento de selección.
- v. Ser responsable de la veracidad de los documentos e información que presento en el presente procedimiento de selección.
- vi. Comprometerme a mantener la oferta presentada durante el procedimiento de selección y a perfeccionar el contrato, en caso de resultar favorecido con la buena pro.

[CONSIGNAR CIUDAD Y FECHA]

.....
Firma, nombres y apellidos del postor o representante legal, según corresponda

Advertencia

En el caso de consorcios, cada integrante debe presentar esta declaración jurada, salvo que sea presentada por el representante común del consorcio.

²⁴ Artículo 69 del Reglamento de la Ley N° 32069, Ley General de Contrataciones Públicas, aprobado por Decreto Supremo N° 0059-2025-EF.

ANEXO N° 4

PROMESA DE CONSORCIO

(Sólo para el caso en que un consorcio se presente como postor)

Señores

EVALUADORES

LICITACIÓN PÚBLICA DE OBRAS N° 01-2025-MPPI/CS-1 – PRIMERA CONVOCATORIA

Presente.-

Los suscritos declaramos expresamente que hemos convenido en forma irrevocable, durante el lapso que dure el procedimiento de selección, para presentar una oferta conjunta a la **LICITACIÓN PÚBLICA DE OBRAS N° [02-2025-CS/MPPI – PRIMERA CONVOCATORIA]**.

Asimismo, en caso de obtener la buena pro, nos comprometemos a formalizar el contrato de consorcio, de conformidad con lo establecido por los artículos 88 y 89 del Reglamento de la Ley N° 32069, Ley General de Contrataciones Públicas, aprobado por Decreto Supremo N° 009-2025-EF bajo las siguientes condiciones:

a) Integrantes del consorcio

1. **[NOMBRE, DENOMINACIÓN O RAZÓN SOCIAL DEL CONSORCIADO 1].**
2. **[NOMBRE, DENOMINACIÓN O RAZÓN SOCIAL DEL CONSORCIADO 2].**

b) Designamos a **[CONSIGNAR NOMBRES Y APELLIDOS DEL REPRESENTANTE COMÚN]**, identificado con **[CONSIGNAR TIPO DE DOCUMENTO DE IDENTIDAD] N° [CONSIGNAR NÚMERO DE DOCUMENTO DE IDENTIDAD]**, como representante común del consorcio para efectos de participar en todos los actos referidos al procedimiento de selección, suscripción y ejecución del contrato correspondiente con **[CONSIGNAR NOMBRE DE LA ENTIDAD]**.

Asimismo, declaramos que el representante común del consorcio no se encuentra impedido, inhabilitado ni suspendido para contratar con el Estado.

c) Fijamos nuestro domicilio legal común en **[.....]**, y nuestro correo electrónico común: **[.....]**, al cual se notificarán todas las comunicaciones dirigidas al Consorcio durante el procedimiento de selección hasta la suscripción del contrato.

d) Las obligaciones que corresponden a cada uno de los integrantes del consorcio son las siguientes:

- | | | |
|----|--|---------------------|
| 1. | OBLIGACIONES DE [NOMBRE, DENOMINACIÓN O RAZÓN SOCIAL DEL CONSORCIADO 1] | [%] ²⁵ |
| | [DESCRIBIR LAS OBLIGACIONES DEL CONSORCIADO 1] | |
| 2. | OBLIGACIONES DE [NOMBRE, DENOMINACIÓN O RAZÓN SOCIAL DEL CONSORCIADO 2] | [%] ²⁶ |
| | [DESCRIBIR LAS OBLIGACIONES DEL CONSORCIADO 2] | |

TOTAL OBLIGACIONES 100%²⁷

[CONSIGNAR CIUDAD Y FECHA]

²⁵ Consignar únicamente el porcentaje total de las obligaciones, el cual debe ser expresado en número entero, sin decimales.

²⁶ Consignar únicamente el porcentaje total de las obligaciones, el cual debe ser expresado en número entero, sin decimales.

²⁷ Este porcentaje corresponde a la sumatoria de los porcentajes de las obligaciones de cada uno de los integrantes del consorcio.

.....
Consortiado 1
Nombres, apellidos y firma del consorciado 1
o de su representante legal
tipo y N° de documento de identidad

.....
Consortiado 2
Nombres, apellidos y firma del consorciado 2
o de su representante legal
tipo y N° de documento de identidad

.....
Consortiado 3
Nombres, apellidos y firma del consorciado 3
o de su Representante Legal
Tipo y N° de Documento de Identidad

vertencia

El Anexo N° 5 únicamente es presentado por los postores que, si bien son parientes de los impedidos referidos en el inciso 1 del numeral 30.1 del artículo 30 de la Ley N° 32069, Ley General de Contrataciones Públicas, no le son aplicables los impedimentos en razón de parentesco del inciso 2 del citado numeral, debido a que cumplen alguna de las siguientes condiciones: i) Han suscrito un contrato derivado de un procedimiento de selección competitivo o no competitivo o, ii) han ejecutado cuatro contratos menores en el mismo tipo de objeto al que postula. Para el caso de obras, el pariente debe haber ejecutado los contratos dentro de los dos años previos a la convocatoria del procedimiento de selección, contratación directa o a la adjudicación de un contrato menor.

ANEXO N° 5

DECLARACIÓN JURADA DE DESAFECTACIÓN DE IMPEDIMENTO

Señores

EVALUADORES

LICITACIÓN PÚBLICA DE OBRAS N° 01-2025-MPPI/CS-1 – PRIMERA CONVOCATORIA

Presente.-

El que suscribe, [...], postor y/o representante legal de **[CONSIGNAR EN CASO DE SER PERSONA JURÍDICA]**, identificado con **[CONSIGNAR TIPO DE DOCUMENTO DE IDENTIDAD] N° [CONSIGNAR NÚMERO DE DOCUMENTO DE IDENTIDAD]**, con poder inscrito en la localidad de **[CONSIGNAR EN CASO DE SER PERSONA JURÍDICA]** en la Ficha N° **[CONSIGNAR EN CASO DE SER PERSONA JURÍDICA]** Asiento N° **[CONSIGNAR EN CASO DE SER PERSONA JURÍDICA]**, **declaro que tengo los siguientes parientes, los cuales cuentan con impedimento de carácter personal de conformidad con el inciso 1 del numeral 30.1 del artículo 30 de la Ley N° 32069, de acuerdo a lo siguiente:**

NOMBRE DEL PARIENTE 1 [...] con DNI [...] con CARGO [...] en la ENTIDAD [...] que a la fecha de la presente declaración cuenta con impedimento de carácter personal de Tipo **[CONSIGNAR 1A, 1B, 1C, 1D, 1E, 1F, y 1G, según corresponda]** de conformidad con el inciso 1 del numeral 30.1 del artículo 30 de la Ley N° 32069 Ley General de Contrataciones Públicas.

NOMBRE DEL PARIENTE 2 [...] con DNI [...] con cargo [...] en la entidad [...] que a la fecha de la presente declaración cuenta con impedimento de carácter personal de Tipo **[CONSIGNAR 1A, 1B, 1C, 1D, 1E, 1F, y 1G, SEGÚN CORRESPONDA]** de conformidad con el inciso 1 del numeral 30.1 del artículo 30 de la Ley N° 32069 Ley General de Contrataciones Públicas.

Sin perjuicio de ello, **DECLARO BAJO JURAMENTO** lo siguiente:

Me encuentro exceptuado del impedimento por razón de parentesco, en razón de **[INDICAR SUPUESTO: HABER SUSCRITO UN CONTRATO DERIVADO DE UN PROCEDIMIENTO DE SELECCIÓN COMPETITIVO O NO COMPETITIVO / HABER EJECUTADO CUATRO CONTRATOS MENORES EN EL MISMO TIPO DE OBJETO AL QUE POSTULA]** dentro de los dos años previos a la convocatoria del procedimiento de selección, contratación directa o a la adjudicación de un contrato menor] conforme al inciso 2 del numeral 30.1 del artículo 30 de la Ley N° 32069, Ley General de Contrataciones Públicas, lo cual acredito documentalmente para la presentación de ofertas, de conformidad con el numeral 39.4 del artículo 39 del Reglamento de la Ley N° 32069, Ley General de Contrataciones del Públicas, aprobado por Decreto Supremo N° 009-2025-EF.

[CONSIGNAR EL DETALLE DE LOS DOCUMENTOS CORRESPONDIENTES]

[CONSIGNAR CIUDAD Y FECHA]

.....
Firma, nombres y apellidos del postor o representante legal, según corresponda

ANEXO N° 6
OFERTA ECONOMICA

ÍTEM O TRAMO N° [INDICAR NÚMERO]

Señores

EVALUADORES

LICITACIÓN PÚBLICA DE OBRAS N° 01-2025-MPPI/CS-1 – PRIMERA CONVOCATORIA

Presente.-

Es grato dirigirme a usted, para hacer de su conocimiento que, de acuerdo con las bases y demás documentos del procedimiento de la referencia, mi oferta es la siguiente:

INCLUIR LA ESTRUCTURA DEL PRESUPUESTO DE OBRA, A FIN DE QUE EL POSTOR CONSIGNE LOS PRECIOS DE SU OFERTA, TAL COMO SE MUESTRA DE MANERA REFERENCIAL EN EL SIGUIENTE EJEMPLO:

<u>N° ITEM O TRAMO</u>	<u>PARTIDA</u>	<u>UNIDAD</u>	<u>METRADO</u>	<u>PU</u>	<u>SUB TOTAL</u>
			-	-	-

<u>1</u>	<u>Total costo directo (A)</u>	
<u>2</u>	<u>Gastos generales</u>	
<u>2.1</u>	<u>Gastos fijos</u>	
<u>2.2</u>	<u>Gastos variables</u>	
	<u>Total gastos generales (B)</u>	
<u>3</u>	<u>Utilidad (C)</u>	
	<u>SUBTOTAL (A+B+C)</u>	
<u>4</u>	<u>IGV²⁸</u>	
<u>5</u>	<u>Monto total de la oferta</u>	

El precio de la oferta en **[CONSIGNAR LA MONEDA DE LA CONVOCATORIA]** incluye todos los tributos, seguros, transporte, inspecciones, pruebas y, de ser el caso, los costos laborales conforme a la legislación vigente, así como cualquier otro concepto que pueda tener incidencia sobre el costo de la obra a ejecutar; excepto la de aquellos postores que gocen de alguna exoneración legal, no incluirán en el precio de su oferta los tributos respectivos.

[CONSIGNAR CIUDAD Y FECHA]

.....
**Firma, nombres y apellidos del postor o
representante legal o común, según corresponda**

²⁸ Para el cálculo del IGV, aplica el redondeo previsto en la Resolución de Superintendencia SUNAT N° 025-2000/SUNAT o norma que la reemplace. En ese sentido, el porcentaje se calcula considerando dos (2) decimales. Para efectos del redondeo
i) Si el primer decimal siguiente es inferior a cinco (5), el valor permanecerá igual, suprimiéndose los decimales posteriores y
ii) Si el primer decimal siguiente es igual o superior a cinco (5), el valor será incrementado en un centésimo.

Advertencia

- En caso de que el postor reduzca su oferta, según lo previsto en los artículos 165 y 166 del Reglamento, debe presentar nuevamente este Anexo.
- El postor que goce de alguna exoneración legal debe indicar que su oferta no incluye el tributo materia de la exoneración, debiendo incluir el siguiente texto:

“Mi oferta no incluye [CONSIGNAR EL TRIBUTO MATERIA DE LA EXONERACIÓN]”.
- El análisis de precios unitarios y el detalle de los gastos generales fijos y variables no se presentan en la oferta, sino para el perfeccionamiento del contrato.

ANEXO Nº 6

PRECIO DE LA OFERTA ECONÓMICA

ÍTEM O TRAMO Nº [INDICAR NÚMERO]

Señores

EVALUADORES

LICITACIÓN PÚBLICA DE OBRAS Nº 01-2025-MPPI/CS-1 – PRIMERA CONVOCATORIA

Presente.-

Es grato dirigirme a usted, para hacer de su conocimiento que, de acuerdo con las bases y demás documentos del procedimiento de la referencia, mi oferta es la siguiente:

CONCEPTO	PRECIO TOTAL
COMPONENTE DE DISEÑO	[EL PROVEEDOR CONSIGNA EL MONTO OFERTADO]
TOTAL	

El precio de la oferta **[CONSIGNAR LA MONEDA DE LA CONVOCATORIA]** e incluye todos los tributos, seguros, transporte, inspecciones, pruebas y, de ser el caso, los costos laborales conforme a la legislación vigente, así como cualquier otro concepto que pueda tener incidencia sobre el costo de la obra a ejecutar; excepto la de aquellos postores que gocen de alguna exoneración legal, no incluirán en el precio de su oferta los tributos respectivos.

Asimismo, declaro tener conocimiento que el monto del componente de obra no es objeto de evaluación.

[CONSIGNAR CIUDAD Y FECHA]

.....
Firma, nombres y apellidos del postor o
representante legal o común, según corresponda

Importante para la entidad contratante

- *El postor debe adjuntar el desagregado de partidas que sustenta su oferta, tal como se muestra de manera referencial en el siguiente ejemplo:*

Nº ITEM	PARTIDA	UNIDAD	METRADO	PU	SUB TOTAL

- 1 Total costo directo (A)
- 2 Gastos generales
 - 2.1 Gastos fijos
 - 2.2 Gastos variables
- Total gastos generales (B)
- 3 Utilidad (C)

SUBTOTAL (A+B+C)

4 IGV²⁹

5 Monto total de la oferta

- En caso el postor reduzca su oferta, según lo previsto en el artículo 167 del Reglamento, debe presentar nuevamente este Anexo.

- El postor que goce de alguna exoneración legal debe indicar que su oferta no incluye el tributo materia de la exoneración, debiendo incluir el siguiente texto:

“Mi oferta no incluye [CONSIGNAR EL TRIBUTO MATERIA DE LA EXONERACIÓN]”.

- De ser el caso, el análisis de precios unitarios y el detalle de los gastos generales fijos y variables no se presentan en la oferta, sino para el perfeccionamiento del contrato.

- A fin de facilitar la labor de los evaluadores, cuando se trate de obras bajo el sistema de entrega de solo construcción, se recomienda publicar conjuntamente con las bases un archivo en Excel del presupuesto de la obra conforme el expediente técnico a fin de que los postores puedan utilizarlo al momento de elaborar su oferta. En tal caso, consignar lo siguiente:

“Adicionalmente al documento escaneado del presente anexo, el postor puede adjuntar el archivo en Excel del presupuesto de la obra (que fue publicado juntamente con las bases), completando la información que sustenta el precio de su oferta. En caso de divergencia prevalece el documento escaneado del precio de la oferta.”

- En caso de procedimientos según relación de ítems o tramos, consignar lo siguiente:

“El postor debe presentar el precio de su oferta en forma independiente, en los ítems o tramos que se presente”.

- En caso de contratación de obras por paquete, consignar lo siguiente:

“El postor debe presentar el precio de su oferta con el detalle de cada obra incluida en el paquete”.

En caso de contrataciones que conllevan la ejecución de prestaciones accesorias, consignar lo siguiente:

“El postor debe detallar en el precio de su oferta, el monto correspondiente a la prestación principal y las prestaciones accesorias”.

- Si durante la fase de actos preparatorios se ha dado a conocer la cuantía y la entidad contratante advierte que es posible la participación de proveedores que gozan del beneficio de la exoneración del IGV prevista en la Ley N° 27037, Ley de Promoción de la Inversión en la Amazonía, consignar lo siguiente:

“La oferta de los postores que presenten la Declaración Jurada de cumplimiento de condiciones para la aplicación de la exoneración del IGV (Anexo N° 7), debe encontrarse dentro de los límites de la cuantía sin IGV”.

Incluir las disposiciones, según corresponda, las notas que no se incorporen deben ser eliminadas una vez culminada la elaboración de bases.

²⁹ Para el cálculo del IGV, aplica el redondeo previsto en la Resolución de Superintendencia SUNAT N° 025-2000/SUNAT o norma que la reemplace. En ese sentido, el porcentaje se calcula considerando dos (2) decimales. Para efectos del redondeo
i) Si el primer decimal siguiente es inferior a cinco (5), el valor permanecerá igual, suprimiéndose los decimales posteriores y
ii) Si el primer decimal siguiente es igual o superior a cinco (5), el valor será incrementado en un centésimo.

ANEXO N° 6

OFERTA ECONÓMICA

ÍTEM O TRAMO N° [INDICAR NÚMERO]

Señores

EVALUADORES

LICITACIÓN PÚBLICA DE OBRAS N° 01-2025-MPPI/CS-1 – PRIMERA CONVOCATORIA

Presente.-

Es grato dirigirme a usted, para hacer de su conocimiento que, de acuerdo con las bases, mi oferta es la siguiente:

[INCLUIR LA ESTRUCTURA DEL PRESUPUESTO DE OBRA EXTRAIDA DEL EXPEDIENTE TÉCNICO DE LOS COMPONENTES, CUYAS CANTIDADES Y MAGNITUDES ESTÁN DEFINIDAS, A FIN DE QUE EL POSTOR CONSIGNE LOS PRECIOS UNITARIOS Y EL PRECIO TOTAL DE SU OFERTA, TAL COMO SE MUESTRA DE MANERA REFERENCIAL EN EL SIGUIENTE EJEMPLO:

OFERTA A PRECIOS UNITARIOS DE LOS COMPONENTES SIGUIENTES:

N° ITEM	PARTIDA	UNIDAD	METRADO	PU	SUB TOTAL

- 1 Total costo directo (A)
- 2 Gastos generales
- 2.1 Gastos fijos
- 2.2 Gastos variables
- Total gastos generales (B)
- 3 Utilidad (C)
- SUBTOTAL (A+B+C)
- 4 IGV³⁰
- 5 Monto del componente a precios unitarios

...]

OFERTA A SUMA ALZADA DE LOS COMPONENTES SIGUIENTES:

CONCEPTO	PRECIO
Monto del componente a suma alzada	

Asimismo, el postor debe adjuntar el desagregado de partidas que sustenta su oferta a suma alzada, tal como se muestra de manera referencial en el siguiente ejemplo:

N° ITEM	PARTIDA	UNIDAD	METRADO	PU	SUB TOTAL
------------	---------	--------	---------	----	-----------

³⁰ Para el cálculo del IGV, aplica el redondeo previsto en la Resolución de Superintendencia SUNAT N° 025-2000/SUNAT o norma que la reemplace. En ese sentido, el porcentaje se calcula considerando dos (2) decimales. Para efectos del redondeo
i) Si el primer decimal siguiente es inferior a cinco (5), el valor permanecerá igual, suprimiéndose los decimales posteriores y
ii) Si el primer decimal siguiente es igual o superior a cinco (5), el valor será incrementado en un centésimo.

- 1 Total costo directo (A)
- 2 Gastos generales
- 2.1 Gastos fijos
- 2.2 Gastos variables
- Total gastos generales (B)
- 3 Utilidad (C)
- SUBTOTAL (A+B+C)
- 4 IGV³¹
- 5 Monto de la oferta a suma alzada

Monto total de la oferta

El precio de la oferta **[CONSIGNAR LA MONEDA DE LA CONVOCATORIA]** incluye todos los tributos, seguros, transporte, inspecciones, pruebas y, de ser el caso, los costos laborales conforme a la legislación vigente, así como cualquier otro concepto que pueda tener incidencia sobre el costo de la obra a ejecutar; excepto la de aquellos postores que gocen de alguna exoneración legal, no incluirán en el precio de su oferta los tributos respectivos.

[CONSIGNAR CIUDAD Y FECHA]

.....
Firma, nombres y apellidos del postor o representante legal o común, según corresponda

Importante para la entidad contratante

- *En caso el postor reduzca su oferta, según lo previsto en el artículo 168 del Reglamento, debe presentar nuevamente este Anexo.*
- *El postor que goce de alguna exoneración legal debe indicar que su oferta no incluye el tributo materia de la exoneración, debiendo incluir el siguiente texto:*
“Mi oferta no incluye [CONSIGNAR EL TRIBUTO MATERIA DE LA EXONERACIÓN]”.
- *El análisis de precios unitarios y el detalle de los gastos generales fijos y variables no se presentan en la oferta, sino para el perfeccionamiento del contrato.*
- *A fin de facilitar la labor de los evaluadores, se recomienda publicar conjuntamente con las bases un archivo en Excel del presupuesto de la obra conforme el expediente técnico a fin de que los postores puedan utilizarlo al momento de elaborar su oferta. En tal caso, consignar lo siguiente:*
“Adicionalmente al documento escaneado del presente anexo, el postor puede adjuntar el archivo en Excel del presupuesto de la obra (que fue publicado juntamente con las bases), completando la información que sustenta el precio de su oferta. En caso de divergencia prevalece el documento escaneado del precio de la oferta”.
- *En caso de procedimientos según relación de ítems o tramos, consignar lo siguiente:*

³¹ Para el cálculo del IGV, aplica el redondeo previsto en la Resolución de Superintendencia SUNAT N° 025-2000/SUNAT o norma que la reemplace. En ese sentido, el porcentaje se calcula considerando dos (2) decimales. Para efectos del redondeo
i) Si el primer decimal siguiente es inferior a cinco (5), el valor permanecerá igual, suprimiéndose los decimales posteriores y
ii) Si el primer decimal siguiente es igual o superior a cinco (5), el valor será incrementado en un centésimo.

“El postor debe presentar el precio de su oferta en forma independiente, en los ítems o tramos que se presente”.

- *En caso de contratación de obras por paquete, consignar lo siguiente:*

“El postor debe presentar el precio de su oferta con el detalle de cada obra incluida en el paquete”.

- *En caso de contrataciones que conlleven la ejecución de prestaciones accesorias, consignar lo siguiente:*

“El postor debe detallar en el precio de su oferta, el monto correspondiente a la prestación principal y las prestaciones accesorias”.

Si durante la fase de actos preparatorios se ha dado a conocer la cuantía y la entidad contratante advierte que es posible la participación de proveedores que gozan del beneficio de la exoneración del IGV prevista en la Ley Nº 27037, Ley de Promoción de la Inversión en la Amazonía, consignar lo siguiente:

“La oferta de los postores que presenten la Declaración Jurada de cumplimiento de condiciones para la aplicación de la exoneración del IGV (Anexo Nº 6), debe encontrarse dentro de los límites de la cuantía sin IGV”.

Incluir las disposiciones, según corresponda, las notas que no se incorporen deben ser eliminadas una vez culminada la elaboración de bases.

ANEXO N° 7

**AUTORIZACIÓN DE RETENCIÓN COMO GARANTÍA DE FIEL CUMPLIMIENTO DEL
CONTRATO Y/O FIEL CUMPLIMIENTO DE PRESTACIONES ACCESORIAS – PROVEEDORES
NO MYPES**

(DOCUMENTO A PRESENTAR PARA EL PERFECCIONAMIENTO DEL CONTRATO)

Señores

EVALUADORES

LICITACIÓN PÚBLICA DE OBRAS N° 01-2025-MPPI/CS-1 – PRIMERA CONVOCATORIA

Presente.-

El que se suscribe, [...], postor adjudicado y/o representante legal de **[CONSIGNAR EN CASO DE SER PERSONA JURÍDICA]**, identificado con **[CONSIGNAR TIPO DE DOCUMENTO DE IDENTIDAD]** N° **[CONSIGNAR NÚMERO DE DOCUMENTO DE IDENTIDAD]**, autorizo que durante la ejecución del contrato, en la primera mitad del número total de pagos a realizarse, se me aplique la retención de forma prorrateada en cada pago, con cargo a ser devuelto al finalizar el contrato, como mecanismo de garantía de fiel cumplimiento de **[PRECISAR SI ES FIEL CUMPLIMIENTO DEL CONTRATO Y/O FIEL CUMPLIMIENTO DE PRESTACIONES ACCESORIAS]**, en el marco del numeral 61.8 del artículo 61 de la Ley N° 32069, Ley General de Contrataciones Públicas, y el artículo 114 del Reglamento, aprobado por Decreto Supremo N° 009-2025-EF, así como el artículo 3 de la Ley N° 32077, Ley que establece un medio alternativo de garantías de cumplimiento en los procesos de contratación pública de las MYPE.

[CONSIGNAR CIUDAD Y FECHA]

.....
**Firma, nombres y apellidos del postor o
representante legal o común, según corresponda**

Advertencia

La retención como mecanismo de garantía de fiel cumplimiento es aplicable, de acuerdo con los numerales 61.8 y 61.9 del artículo 61 de la Ley N° 32069, Ley General de Contrataciones Públicas, y el artículo 114 de su Reglamento, aprobado por Decreto Supremo N° 009-2025-EF, siempre que:

- El plazo de la prestación sea igual o mayor de sesenta días calendario.*
- Se consideren, según corresponda, al menos dos pagos a favor del contratista o dos valorizaciones periódicas en función del avance de obra.*
- La cuantía adjudicada sea igual o menor a S/ 480 000,00 (cuatrocientos ochenta mil y 00/100 soles).*

ANEXO N° 7

**AUTORIZACIÓN DE RETENCIÓN COMO GARANTÍA DE FIEL CUMPLIMIENTO DEL
CONTRATO Y/O FIEL CUMPLIMIENTO DE PRESTACIONES ACCESORIAS – PROVEEDORES
MYPES**

(DOCUMENTO A PRESENTAR PARA EL PERFECCIONAMIENTO DEL CONTRATO)

Señores

EVALUADORES

LICITACIÓN PÚBLICA DE OBRAS N° 01-2025-MPPI/CS-1 – PRIMERA CONVOCATORIA

Presente. -

El que se suscribe, [...], postor adjudicado y/o representante legal de **[CONSIGNAR EN CASO DE SER PERSONA JURÍDICA]**, identificado con **[CONSIGNAR TIPO DE DOCUMENTO DE IDENTIDAD] N° [CONSIGNAR NÚMERO DE DOCUMENTO DE IDENTIDAD]**, autorizo que durante la ejecución del contrato, del número total de pagos a realizarse, se me aplique la retención de forma prorrateada en cada pago, con cargo a ser devuelto al finalizar el contrato, como mecanismo de garantía de fiel cumplimiento de **[PRECISAR SI ES FIEL CUMPLIMIENTO DEL CONTRATO Y/O FIEL CUMPLIMIENTO DE PRESTACIONES ACCESORIAS]**, en el marco del numeral 61.8 del artículo 61 de la Ley N° 32069, Ley General de Contrataciones Públicas, y el artículo 114 de su Reglamento, aprobado por Decreto Supremo N° 009-2025-EF, así como el artículo 3 de la Ley N° 32077, Ley que establece un medio alternativo de garantías de cumplimiento en los procesos de contratación pública de las MYPE.

[CONSIGNAR CIUDAD Y FECHA]

.....
**Firma, nombres y apellidos del postor o
representante legal o común, según corresponda**

Advertencia

La retención como mecanismo de garantía de fiel cumplimiento es aplicable, de acuerdo con los numerales 61.8 y 61.9 del artículo 61 de la Ley N° 32069, Ley General de Contrataciones Públicas y el artículo 114 de su Reglamento, aprobado por Decreto Supremo N° 009-2025-EF, así como el artículo 3 de la Ley N° 32077, Ley que establece un medio alternativo de garantías de cumplimiento en los procesos de contratación pública de las MYPE, siempre que:

- El plazo de la prestación sea igual o mayor de sesenta días calendario.*
- Se consideren, según corresponda, al menos dos pagos a favor del contratista o dos valorizaciones periódicas en función del avance de obra.*
- Cuando se adjudique la buena pro a un proveedor que califique como micro o pequeña empresa, procede la retención con independencia del monto de la contratación.*

ANEXO N° 8

DECLARACIÓN JURADA DE PRESENTACIÓN DE FIDEICOMISO COMO GARANTÍA DE FIEL CUMPLIMIENTO DEL CONTRATO

(DOCUMENTO A PRESENTAR PARA EL PERFECCIONAMIENTO DEL CONTRATO)

Señores
EVALUADORES
LICITACIÓN PÚBLICA DE OBRAS N° 01-2025-MPPI/CS-1 – PRIMERA CONVOCATORIA

Presente. -

El que se suscribe, [.....], postor adjudicado y/o representante legal de **[CONSIGNAR EN CASO DE SER PERSONA JURÍDICA]**, identificado con **[CONSIGNAR TIPO DE DOCUMENTO DE IDENTIDAD] N° [CONSIGNAR NÚMERO DE DOCUMENTO DE IDENTIDAD]**, declaro bajo juramento su compromiso de presentar la constitución de un fideicomiso como mecanismo de garantía de fiel cumplimiento del contrato, en un plazo no mayor a veinte días hábiles contabilizados desde el día siguiente de perfeccionado el mismo, en el marco del artículo 116 del Reglamento de la Ley N° 32069, Ley General de Contrataciones Públicas, aprobado por Decreto Supremo N° 009-2025-EF.

[CONSIGNAR CIUDAD Y FECHA]

.....
Firma, nombres y apellidos del postor o representante legal o común, según corresponda

Advertencia

El fideicomiso es aplicable, de acuerdo con los artículos 116 y 138 del Reglamento de la Ley N° 32069, Ley General de Contrataciones Públicas, aprobado por Decreto Supremo N° 009-2025-EF, siempre que el plazo de la ejecución contractual sea mayor a noventa días calendario.

Advertencia

En el caso de procedimientos por relación de ítems o tramos, cuando la obra se ejecute fuera de la provincia de Lima y Callao y ítem o tramo o ítems o tramos no supere los S/ 900,000.00 (novecientos mil y 00/100 soles) debe considerarse el siguiente anexo:

ANEXO Nº 9

**SOLICITUD DE BONIFICACIÓN DEL DIEZ POR CIENTO (10%) POR OBRAS EJECUTADAS FUERA DE LA PROVINCIA DE LIMA Y CALLAO
(DE SER EL CASO, SOLO PRESENTAR ESTA SOLICITUD EN EL ÍTEM O TRAMO [CONSIGNAR EL Nº DEL ÍTEM O TRAMO O ÍTEM O TRAMOS CUYA CUANTÍA NO SUPERE S/ 900,000.00 (NOVECIENTOS MIL Y 00/100 SOLES)])**

Señores
EVALUADORES
LICITACIÓN PÚBLICA DE OBRAS Nº 01-2025-MPPI/CS-1 – PRIMERA CONVOCATORIA
Presente. -

Mediante el presente el suscrito, postor y/o Representante Legal de **[CONSIGNAR EN CASO DE SER PERSONA JURIDICA]**, solicito la asignación de la bonificación del diez por ciento (10%) sobre el puntaje total en **[CONSIGNAR EL ÍTEM O TRAMO O ÍTEM O TRAMOS, SEGÚN CORRESPONDA, EN LOS QUE SE SOLICITA LA BONIFICACIÓN]** debido a que el domicilio de mi representada se encuentra ubicado en la provincia o provincia colindante donde se ejecuta la obra.

[CONSIGNAR CIUDAD Y FECHA]

.....
Firma, nombres y apellidos del postor o representante legal, según corresponda

Importante para la entidad contratante

- *Para asignar la bonificación, los evaluadores, verifican el domicilio consignado por el postor en el Registro Nacional de Proveedores (RNP).*
- *Para que el postor pueda acceder a la bonificación, debe cumplir con las condiciones establecidas en el numeral 75.6 del artículo 75 del Reglamento.*
- *En el caso de diseño y construcción la bonificación se aplica si la cuantía del diseño no supera los S/ 200 000,00 (doscientos mil y 00/100 Soles) y la cuantía del componente obra no supera los S/ 900 000,00 (novecientos mil y 00/100 Soles).*

Esta nota debe ser eliminada una vez culminada la elaboración de bases

Advertencia

Cuando se trate de consorcios, la declaración jurada es la siguiente:

ANEXO N° 9

SOLICITUD DE BONIFICACIÓN DEL DIEZ POR CIENTO (10%) POR OBRAS EJECUTADAS FUERA DE LA PROVINCIA DE LIMA Y CALLAO (DE SER EL CASO, SOLO PRESENTAR ESTA SOLICITUD EN EL ÍTEM O TRAMO O ÍTEMS O TRAMOS [CONSIGNAR EL N° DEL ÍTEM O TRAMO O ÍTEMS O TRAMOS CUYA CUANTÍA NO SUPERE S/ 900,000.00 (NOVECIENTOS MIL Y 00/100 SOLES)]

Señores

EVALUADORES

LICITACIÓN PÚBLICA DE OBRAS N° 01-2025-MPPI/CS-1 – PRIMERA CONVOCATORIA

Presente.-

Mediante el presente el que se suscribe, [.....], representante común del consorcio **[CONSIGNAR EL NOMBRE DEL CONSORCIO]**, solicito la asignación de la bonificación del diez por ciento (10%) sobre el puntaje total en **[CONSIGNAR EL ÍTEM O TRAMO O ÍTEMS O TRAMOS, SEGÚN CORRESPONDA, EN LOS QUE SE SOLICITA LA BONIFICACIÓN]** debido a que los domicilios de todos los integrantes del consorcio se encuentran ubicados en la provincia o provincias colindantes donde se ejecuta la obra.

[CONSIGNAR CIUDAD Y FECHA]

.....
**Firma, nombres y apellidos del representante
común del consorcio**

Importante para la entidad contratante

- Para asignar la bonificación, los evaluadores verifican el domicilio consignado de los integrantes del consorcio, en el Registro Nacional de Proveedores (RNP).
- Para que un consorcio pueda acceder a la bonificación, cada uno de sus integrantes debe cumplir con las condiciones establecidas en el numeral 75.6 del artículo 75 del Reglamento.
-

Esta nota debe ser eliminada una vez culminada la elaboración de bases.

ANEXO N° 10

ELECCIÓN DE INSTITUCIÓN ARBITRAL

(DOCUMENTO A PRESENTAR PARA EL PERFECCIONAMIENTO DEL CONTRATO)

Señores

EVALUADORES

LICITACIÓN PÚBLICA DE OBRAS Nº 01-2025-MPPI/CS-1 – PRIMERA CONVOCATORIA

Presente.-

El que se suscribe, [.....], postor adjudicado y/o representante legal de **[CONSIGNAR EN CASO DE SER PERSONA JURÍDICA]**, identificado con **[CONSIGNAR TIPO DE DOCUMENTO DE IDENTIDAD]** N° **[CONSIGNAR NÚMERO DE DOCUMENTO DE IDENTIDAD]**, elijo la institución arbitral del listado proporcionado por la entidad contratante:

[RELLENAR LA RAZON SOCIAL DE LA INSTITUCIÓN ARBITRAL ELEGIDA, DE ACUERDO AL LISTADO DEL NUMERAL 3.12 DEL CAPÍTULO III DE LA SECCIÓN ESPECÍFICA DE LAS BASES]

[CONSIGNAR CIUDAD Y FECHA]

.....
Firma, nombres y apellidos del postor o
representante legal o común, según corresponda

ANEXO Nº 11

EXPERIENCIA DEL POSTOR EN LA ESPECIALIDAD

Señores
EVALUADORES
LICITACIÓN PÚBLICA DE OBRAS Nº 01-2025-MPPI/CS-1 – PRIMERA CONVOCATORIA
Presente. -

Mediante el presente, el suscrito detalla lo siguiente como EXPERIENCIA EN OBRAS DE LA ESPECIALIDAD:

Nº	CLIENTE	ESPECIALIDAD	SUBESPECIALIDAD	Nº CONTRATO / O/C / COMPROBANTE DE PAGO	FECHA DEL CONTRATO O CP ³²	FECHA DE LA CONFORMIDAD DE SER EL CASO	EXPERIENCIA PROVENIENTE DE:	MONEDA	IMPORTE ³³	TIPO DE CAMBIO VENTA ³⁴	MONTO FACTURADO ACUMULADO ³⁵
1											
2											
3											
4											
5											
6											
7											
8											
9											
10											

³² Se refiere a la fecha de suscripción del contrato.
³³ Se refiere al monto del contrato ejecutado incluido adicionales y reducciones, de ser el caso.
³⁴ El tipo de cambio venta debe corresponder al publicado por la SBS correspondiente a la fecha de suscripción del contrato.
³⁵ Consignar en la moneda establecida para la cuantía.



MUNICIPALIDAD PROVINCIAL DE PUERTO INCA
LICITACIÓN PÚBLICA ABREVIADA DE OBRAS Nº 01-2025-CS/MPPI – PRIMERA CONVOCATORIA

Nº	CLIENTE	ESPECIALIDAD	SUBESPECIALIDAD	Nº CONTRATO / O/C / COMPROBANTE DE PAGO	FECHA DEL CONTRATO O CP ³²	FECHA DE LA CONFORMIDAD DE SER EL CASO	EXPERIENCIA PROVENIENTE DE:	MONEDA	IMPORTE ³³	TIPO DE CAMBIO VENTA ³⁴	MONTO FACTURADO ACUMULADO ³⁵
TOTAL											

[CONSIGNAR CIUDAD Y FECHA]

.....
Firma, nombres y apellidos del postor o representante legal o común, según corresponda

Advertencia

Si el titular de la experiencia no es el postor, consignar si dicha experiencia corresponde a la matriz en caso de que el postor sea sucursal considerando que ambas constituyen la misma persona jurídica conforme a lo previsto en el artículo 396 de la Ley N° 26887, Ley General de Sociedades, o fue transmitida por reorganización societaria, debiendo acompañar la documentación sustentatoria correspondiente. Del mismo modo, en aplicación de lo previsto en la mencionada Ley, en una operación de reorganización societaria que comprende tanto una fusión como una escisión, la sociedad resultante podrá acreditar como suya la experiencia de la sociedad incorporada o absorbida, que se extingue producto de la fusión; asimismo, si en virtud de la escisión se transfiere un bloque patrimonial consistente en una línea de negocio completa, la sociedad resultante podrá acreditar como suya la experiencia de la sociedad escindida, correspondiente a la línea de negocio transmitida. De esta manera, la sociedad resultante podrá emplear la experiencia transmitida, como consecuencia de la reorganización societaria antes descrita, en los futuros procesos de selección en los que participe.



ANEXO Nº 12

**AUTORIZACIÓN DE NOTIFICACIONES DURANTE LA EJECUCIÓN CONTRACTUAL
MEDIANTE CORREO ELECTRÓNICO**

(DOCUMENTO A PRESENTAR PARA EL PERFECCIONAMIENTO DEL CONTRATO)

Señores

EVALUADORES

LICITACIÓN PÚBLICA DE OBRAS Nº 01-2025-MPPI/CS-1 – PRIMERA CONVOCATORIA

Presente.-

El que se suscribe, [...], postor adjudicado y/o representante legal de **[CONSIGNAR EN CASO DE SER PERSONA JURÍDICA]**, identificado con **[CONSIGNAR TIPO DE DOCUMENTO DE IDENTIDAD] Nº [CONSIGNAR NÚMERO DE DOCUMENTO DE IDENTIDAD]**, autorizo que durante la ejecución del contrato se me notifique al correo electrónico **[INDICAR EL CORREO ELECTRÓNICO]**.

[CONSIGNAR CIUDAD Y FECHA]

.....
Firma, nombres y apellidos del postor o
representante legal o común, según
corresponda

ANEXO Nº 13

DECLARACIÓN JURADA DE CUMPLIMIENTO DE CONDICIONES PARA LA APLICACIÓN DE LA EXONERACIÓN DEL IGV

Señores

EVALUADORES

LICITACIÓN PÚBLICA DE OBRAS Nº 01-2025-MPPI/CS-1 – PRIMERA CONVOCATORIA

Presente.-

Mediante el presente el suscrito, postor y/o representante legal de **[CONSIGNAR EN CASO DE SER PERSONA JURÍDICA]**, declaro bajo juramento que gozo del beneficio de la exoneración del IGV previsto en la Ley Nº 27037, Ley de Promoción de la Inversión en la Amazonía, dado que cumplo con las condiciones siguientes:

- 1.- Que el domicilio fiscal de la empresa³⁶ se encuentra ubicada en la Amazonía y coincide con el lugar establecido como sede central (donde tiene su administración y lleva su contabilidad);
- 2.- Que la empresa se encuentra inscrita en las Oficinas Registrales de la Amazonía (exigible en caso de personas jurídicas);
- 3.- Que, al menos el setenta por ciento (70%) de los activos fijos de la empresa se encuentran en la Amazonía; y
- 4.- Que la empresa no tiene producción fuera de la Amazonía.³⁷

[CONSIGNAR CIUDAD Y FECHA]

.....
Firma, nombres y apellidos del postor o representante legal, según corresponda

Advertencia

Cuando se trate de consorcios, esta declaración jurada será presentada por cada uno de los integrantes del consorcio, salvo que se trate de consorcios con contabilidad independiente, en cuyo caso debe ser suscrita por el representante común, debiendo indicar su condición de consorcio con contabilidad independiente y el número de RUC del consorcio.

³⁶ En el artículo 1 del “Reglamento de las Disposiciones Tributarias contenidas en la Ley de Promoción de la Inversión en la Amazonía” se define como “empresa” a las “Personas naturales, sociedades conyugales, sucesiones indivisas y personas consideradas jurídicas por la Ley del Impuesto a la Renta, generadoras de rentas de tercera categoría, ubicadas en la Amazonía. Las sociedades conyugales son aquéllas que ejerzan la opción prevista en el Artículo 16 de la Ley del Impuesto a la Renta.”

³⁷ En caso de empresas de comercialización, no consignar esta condición.

ANEXO N° 14
DECLARACIÓN JURADA DE ACTUALIZACIÓN DE DESAFECTACIÓN DE
IMPEDIMENTO

(Documento a presentar para el perfeccionamiento del contrato)

Señores

DEPENDENCIA ENCARGADA DE LAS CONTRATACIONES

LICITACIÓN PÚBLICA DE OBRAS N° 01-2025-MPPI/CS-1 – PRIMERA CONVOCATORIA

Presente.-

El que suscribe, [...], postor y/o representante legal de [CONSIGNAR EN CASO DE SER PERSONA JURÍDICA], identificado con **[CONSIGNAR TIPO DE DOCUMENTO DE IDENTIDAD] N° [CONSIGNAR NÚMERO DE DOCUMENTO DE IDENTIDAD]**, con poder inscrito en la localidad de [CONSIGNAR EN CASO DE SER PERSONA JURÍDICA] en la Ficha N° **[CONSIGNAR EN CASO DE SER PERSONA JURÍDICA]**, Asiento N° **[CONSIGNAR EN CASO DE SER PERSONA JURÍDICA]**, **declaro que tengo los siguientes parientes³⁸, los cuales cuentan con impedimento de carácter personal³⁹ de conformidad con el numeral 1 del párrafo 30.1 del artículo 30 de la Ley N° 32069, de acuerdo a lo siguiente:**

NOMBRE DEL PARIENTE 1 [...] con DNI [...] con CARGO [...] en la ENTIDAD [...] que a la fecha de la presente declaración es un impedido de carácter personal del Tipo [CONSIGNAR 1A, 1B, 1C, 1D, 1E, 1F, y 1G, según corresponda] de conformidad con el numeral 1 del artículo 30.1 de la Ley.

NOMBRE DEL PARIENTE 2 [...] con DNI [...] con CARGO [...] en la ENTIDAD [...] que a la fecha de la presente declaración es un impedido de carácter personal del Tipo [CONSIGNAR 1A, 1B, 1C, 1D, 1E, 1F, y 1G, según corresponda] de conformidad con el numeral 1 del artículo 30.1 de la Ley.

Sin perjuicio de ello, **DECLARO BAJO JURAMENTO** lo siguiente:

A la fecha me encuentro exceptuado del impedimento por razón de parentesco, en razón de [INDICAR SUPUESTO: HABER SUSCRITO UN CONTRATO DERIVADO DE UN PROCEDIMIENTO DE SELECCIÓN COMPETITIVO O NO COMPETITIVO / HABER EJECUTADO CUATRO CONTRATOS MENORES EN EL MISMO TIPO DE OBJETO AL QUE POSTULA] dentro de los dos años previos a la convocatoria del procedimiento de selección, contratación directa o a la adjudicación de un contrato menor] conforme al inciso 2 del numeral 30.1 del artículo 30 de la Ley N° 32069⁴⁰, Ley General de Contrataciones Públicas, lo cual acredito de conformidad con el numeral 39.4 del artículo 39 del Reglamento de la Ley N° 32069, Ley General de Contrataciones del Públicas, aprobado por Decreto Supremo N° 009-2025-EF.

En ese sentido, mediante el presente cumplo con presentar la acreditación documental correspondiente:

[CONSIGNAR EL DETALLE DE LOS DOCUMENTOS CORRESPONDIENTES]

[CONSIGNAR CIUDAD Y FECHA]

.....
Firma, nombres y apellidos del postor o representante legal, según corresponda

³⁸ Se entiende pariente a aquellos hasta el segundo grado de consanguinidad y segundo de afinidad, lo que incluye al cónyuge, al conviviente, y al progenitor del hijo.

³⁹ Aplicables a autoridades, funcionarios o servidores públicos de acuerdo con lo que señala la Ley N° 32069.

⁴⁰ Conforme el numeral 2 "Impedimentos en razón del parentesco" del numeral 30.1 del artículo 30 de la Ley N° 32069, Ley General de Contrataciones Públicas.

ANEXO Nº 15

DECLARACIÓN JURADA

Señores

EVALUADORES

LICITACIÓN PÚBLICA DE OBRAS Nº 01-2025-MPPI/CS-1 – PRIMERA CONVOCATORIA

Presente.-

Mediante el presente el suscrito, postor y/o representante legal de **[CONSIGNAR EN CASO DE SER PERSONA JURÍDICA]**, declaro que la experiencia que acredito de la **empresa [CONSIGNAR LA DENOMINACIÓN DE LA PERSONA JURÍDICA]** como consecuencia de una reorganización societaria, no se encuentra en el supuesto establecido en el numeral 72.3 del artículo 72 del Reglamento de la Ley Nº 32069, Ley General de Contrataciones Públicas, aprobado mediante Decreto Supremo Nº 009-2025-EF.

[CONSIGNAR CIUDAD Y FECHA]

.....
Firma, nombres y apellidos del postor o
representante legal, según corresponda

Advertencia

A efectos de cautelar la veracidad de esta declaración, el postor puede verificar la información de la Relación de Proveedores Sancionados por el Tribunal de Contrataciones Públicas con Sanción Vigente en <http://portal.osce.gob.pe/rnp/content/relación-de-proveedores-sancionados>. También le asiste dicha facultad a la dependencia encargada de las contrataciones o al órgano de la entidad contratante al que se le haya asignado la función de verificación de la oferta presentada por el postor ganador de la buena pro.

ANEXO Nº 16⁴¹

DECLARACIÓN JURADA SOBRE INAPLICACIÓN DEL IMPEDIMENTO TIPO 4.D DEL INCISO 4 DEL NUMERAL 30.1 DEL ARTÍCULO 30 DE LA LEY Nº 32069 REFERIDO A LA INSCRIPCIÓN EN EL REGISTRO DE DEUDORES ALIMENTARIOS MOROSOS – REDAM

(Documento a presentar para el perfeccionamiento del contrato)

Señores

EVALUADORES

LICITACIÓN PÚBLICA DE OBRAS Nº 01-2025-MPPI/CS-1 – PRIMERA CONVOCATORIA

Presente.-

El que suscribe, [...], postor y/o apoderado de **[CONSIGNAR EL NOMBRE DE LA PERSONA NATURAL QUE OTORGA EL PODER, DE SER EL CASO]**, identificado con **[CONSIGNAR TIPO DE DOCUMENTO DE IDENTIDAD] Nº [CONSIGNAR NÚMERO DE DOCUMENTO DE IDENTIDAD]**, con poder inscrito en la localidad de **[CONSIGNAR EN CASO DE CONTAR CON APODERADO]** en la Ficha Nº **[CONSIGNAR EN CASO DE CONTAR CON APODERADO]** Asiento Nº **[CONSIGNAR EN CASO DE CONTAR CON APODERADO]**, **DECLARO BAJO JURAMENTO** que no me resulta aplicable el impedimento Tipo 4.D del inciso 4 del numeral 30.1 del artículo 30 de la Ley, referido a las personas inscritas en el Registro de Deudores Alimentarios Morosos del Poder Judicial (Redam), considerando lo siguiente:

[EL PROVEEDOR DEBE CONSIGNAR LA INFORMACIÓN SÓLO UNA DE LAS OPCIONES QUE SE ESTABLECEN A CONTINUACIÓN, SEGÚN SEA EL CASO]:

- Que, se ha remitido el/la **[CONSIGNAR LA DENOMINACIÓN EXACTA DEL DOCUMENTO REMITIDO POR EL PROVEEDOR AL JUZGADO A CARGO DEL PROCESO DE ALIMENTOS]** con fecha de recepción **[CONSIGNAR FECHA DE RECEPCIÓN]** dirigido/a al **[CONSIGNAR LOS DATOS DE IDENTIFICACIÓN DEL JUZGADO A CARGO DEL PROCESO DE ALIMENTOS QUE CORRESPONDA]**, mediante el cual se informó la cancelación de la deuda alimentaria derivada del proceso de alimentos seguido por **[CONSIGNAR LOS DATOS DE LA PARTE DEMANDANTE DEL PROCESO DE ALIMENTOS]**, la cual tiene carácter de declaración jurada, para lo cual me sujeto al principio de presunción de veracidad. Se adjunta el cargo de recepción del indicado documento.

Que, sí me encuentro en el registro de deudores alimentario moroso, por lo que; autorizo se me descuenta del pago que me corresponde como contraprestación del contrato derivado del presente procedimiento de selección, el monto de la pensión mensual fijada en el proceso de alimentos seguido por **[CONSIGNAR LOS DATOS DE LA PARTE DEMANDANTE DEL PROCESO DE ALIMENTOS]** ante el **[CONSIGNAR LOS DATOS DE IDENTIFICACIÓN DEL JUZGADO CORRESPONDIENTE]**, para lo cual adjunto:

- a) La sentencia emitida por el **[CONSIGNAR LOS DATOS DE IDENTIFICACIÓN DEL JUZGADO A CARGO DEL PROCESO DE ALIMENTOS QUE CORRESPONDA]** en el trámite del proceso de alimentos seguido en el expediente **[CONSIGNAR EL NÚMERO DE EXPEDIENTE JUDICIAL]**

La información complementaria solicitada por la entidad contratante para realizar el descuento, la que comprende lo siguiente: **[LA ENTIDAD CONTRATANTE DEBE CONSIGNAR LA INFORMACIÓN QUE REQUIERA DEL PROVEEDOR PARA HACER EFECTIVO EL DESCUENTO]**

⁴¹ De conformidad con lo previsto en el numeral 39.2 del artículo 39 del Reglamento de la Ley Nº 32069, Ley General de Contrataciones Públicas.

[CONSIGNAR CIUDAD Y FECHA]

.....
**Firma, nombres y apellidos del postor o
apoderado, según corresponda**

ANEXO N° 17

ELECCIÓN DE CENTRO DE ADMINISTRACIÓN DE LA JPRD

(DOCUMENTO A PRESENTAR PARA EL PERFECCIONAMIENTO DEL CONTRATO)

Señores

EVALUADORES

LICITACIÓN PÚBLICA DE OBRAS Nº 01-2025-MPPI/CS-1 – PRIMERA CONVOCATORIA

Presente.-

El que se suscribe, [.....], postor adjudicado y/o representante legal de **[CONSIGNAR EN CASO DE SER PERSONA JURÍDICA]**, identificado con **[CONSIGNAR TIPO DE DOCUMENTO DE IDENTIDAD]** N° **[CONSIGNAR NÚMERO DE DOCUMENTO DE IDENTIDAD]**, elijo el Centro de Administración de la JPRD del listado proporcionado por la entidad contratante:

[RELLENAR LA RAZON SOCIAL DE LA INSTITUCIÓN ARBITRAL ELEGIDA, DE ACUERDO AL LISTADO DEL NUMERAL 3.12 DEL CAPÍTULO III DE LA SECCIÓN ESPECÍFICA DE LAS BASES]

[CONSIGNAR CIUDAD Y FECHA]

.....
Firma, nombres y apellidos del postor o
representante legal o común, según corresponda