



BASES ESTÁNDAR DE ADJUDICACIÓN SIMPLIFICADA PARA LA CONTRATACIÓN DE SERVICIOS EN GENERAL

Aprobado mediante Directiva N°001-2019-OSCE/CD



SUB DIRECCIÓN DE NORMATIVIDAD – DIRECCIÓN TÉCNICO NORMATIVA
ORGANISMO SUPERVISOR DE LAS CONTRATACIONES DEL ESTADO - OSCE

MDT – COMITÉ DE SELECCION

MDT – COMITÉ DE SELECCION

MDT – COMITÉ DE SELECCION

Presidente Titular

Primer miembro Titular

Segundo miembro Titular



Municipalidad Distrital de
El Tambo
¡El pueblo primero!

BASES ESTÁNDAR DE ADJUDICACIÓN SIMPLIFICADA PARA LA CONTRATACIÓN DE SERVICIOS EN GENERAL

BASES ADMINISTRATIVAS

ADJUDICACIÓN SIMPLIFICADA N° 025-2022-MDT/CS TERCERA CONVOCATORIA

SERVICIO DE PREPARACION, TRANSPORTE, COLOCACION, ESPARCIDO Y COMPACTACION DE CARPETA ASFALTICA EN CALIENTE DE 2" (A TODO COSTO) PARA LA OBRA: REPARACION DE PAVIMENTO; EN EL (LA) MEJORAMIENTO VIAL DEL JR. SUCRE, TRAMO: LA VICTORIA - JR. SEBASTIAN LORENTE, MALECON DE PIO PATA, DISTRITO DE EL TAMBO, PROVINCIA HUANCAYO, DEPARTAMENTO JUNIN.

MARZO 2023

MDT – COMITÉ DE SELECCION

MDT – COMITÉ DE SELECCION

MDT – COMITÉ DE SELECCION

Presidente Titular

Primer miembro Titular

Segundo miembro Titular



DEBER DE COLABORACIÓN

La Entidad y todo proveedor que se someta a las presentes Bases, sea como participante, postor y/o contratista, deben conducir su actuación conforme a los principios previstos en la Ley de Contrataciones del Estado.

En este contexto, se encuentran obligados a prestar su colaboración al OSCE y a la Secretaría Técnica de la Comisión de Defensa de la Libre Competencia del INDECOPI, en todo momento según corresponda a sus competencias, a fin de comunicar presuntos casos de fraude, colusión y corrupción por parte de los funcionarios y servidores de la Entidad, así como los proveedores y demás actores que participan en el proceso de contratación.

De igual forma, deben poner en conocimiento del OSCE y a la Secretaría Técnica de la Comisión de Defensa de la Libre Competencia del INDECOPI los indicios de conductas anticompetitivas que se presenten durante el proceso de contratación, en los términos del Decreto Legislativo N° 1034, "Ley de Represión de Conductas Anticompetitivas", o norma que la sustituya, así como las demás normas de la materia.

La Entidad y todo proveedor que se someta a las presentes Bases, sea como participante, postor y/o contratista del proceso de contratación deben permitir al OSCE o a la Secretaría Técnica de la Comisión de Defensa de la Libre Competencia del INDECOPI el acceso a la información referida a las contrataciones del Estado que sea requerida, prestar testimonio o absolución de posiciones que se requieran, entre otras formas de colaboración.

MDT – COMITÉ DE SELECCION

MDT – COMITÉ DE SELECCION

MDT – COMITÉ DE SELECCION

Presidente Titular

Primer miembro Titular

Segundo miembro Titular



SECCIÓN GENERAL

DISPOSICIONES COMUNES DEL PROCEDIMIENTO DE SELECCIÓN

(ESTA SECCIÓN NO DEBE SER MODIFICADA EN NINGÚN EXTREMO, BAJO SANCIÓN DE NULIDAD)

MDT – COMITÉ DE SELECCION

MDT – COMITÉ DE SELECCION

MDT – COMITÉ DE SELECCION

Presidente Titular

Primer miembro Titular

Segundo miembro Titular



CAPÍTULO I ETAPAS DEL PROCEDIMIENTO DE SELECCIÓN

1.1. REFERENCIAS

Cuando en el presente documento se mencione la palabra Ley, se entiende que se está haciendo referencia a la Ley N° 30225, Ley de Contrataciones del Estado, y cuando se mencione la palabra Reglamento, se entiende que se está haciendo referencia al Reglamento de la Ley de Contrataciones del Estado aprobado por Decreto Supremo N° 344-2018-EF.

Las referidas normas incluyen sus respectivas modificaciones, de ser el caso.

1.2. CONVOCATORIA

Se realiza a través de su publicación en el SEACE de conformidad con lo señalado en el artículo 54 del Reglamento, en la fecha señalada en el calendario del procedimiento de selección, debiendo adjuntar las bases y resumen ejecutivo.

1.3. REGISTRO DE PARTICIPANTES

El registro de participantes se realiza conforme al artículo 55 del Reglamento. En el caso de un consorcio, basta que se registre uno (1) de sus integrantes.

Importante

- *Para registrarse como participante en un procedimiento de selección convocado por las Entidades del Estado Peruano, es necesario que los proveedores cuenten con inscripción vigente y estar habilitados ante el Registro Nacional de Proveedores (RNP) que administra el Organismo Supervisor de las Contrataciones del Estado (OSCE). Para obtener mayor información, se puede ingresar a la siguiente dirección electrónica: www.rnp.gob.pe.*
- *Los proveedores que deseen registrar su participación deben ingresar al SEACE utilizando su Certificado SEACE (usuario y contraseña). Asimismo, deben observar las instrucciones señaladas en el documento de orientación "Guía para el registro de participantes electrónico" publicado en <https://www2.seace.gob.pe/>.*
- *En caso los proveedores no cuenten con inscripción vigente en el RNP y/o se encuentren inhabilitados o suspendidos para ser participantes, postores y/o contratistas, el SEACE restringirá su registro, quedando a potestad de estos intentar nuevamente registrar su participación en el procedimiento de selección en cualquier otro momento, dentro del plazo establecido para dicha etapa, siempre que haya obtenido la vigencia de su inscripción o quedado sin efecto la sanción que le impuso el Tribunal de Contrataciones del Estado.*

1.4. FORMULACIÓN DE CONSULTAS Y OBSERVACIONES A LAS BASES

La formulación de consultas y observaciones a las bases se efectúa de conformidad con lo establecido en los numerales 72.1 y 72.2 del artículo 72 del Reglamento, así como el literal a) del artículo 89 del Reglamento.

1.5. ABSOLUCIÓN DE CONSULTAS, OBSERVACIONES E INTEGRACIÓN DE BASES

MDT – COMITÉ DE SELECCION

MDT – COMITÉ DE SELECCION

MDT – COMITÉ DE SELECCION

Presidente Titular

Primer miembro Titular

Segundo miembro Titular



La absolución de consultas, observaciones e integración de las bases se realizan conforme a las disposiciones previstas en el numeral 72.4 del artículo 72 del Reglamento y el literal a) del artículo 89 del Reglamento.

Importante

- *No se absolverán consultas y observaciones a las bases que se presenten en forma física.*
- *Cuando exista divergencia entre lo indicado en el pliego de absolución de consultas y observaciones y la integración de bases, prevalece lo absuelto en el referido pliego; sin perjuicio, del deslinde de responsabilidades correspondiente.*

1.6. FORMA DE PRESENTACIÓN DE OFERTAS

Las ofertas se presentan conforme lo establecido en el artículo 59 y en el artículo 90 del Reglamento.

Las declaraciones juradas, formatos o formularios previstos en las bases que conforman la oferta deben estar debidamente firmados por el postor (firma manuscrita o digital, según la Ley N° 27269, Ley de Firmas y Certificados Digitales¹). Los demás documentos deben ser visados por el postor. En el caso de persona jurídica, por su representante legal, apoderado o mandatario designado para dicho fin y, en el caso de persona natural, por este o su apoderado. No se acepta el pegado de la imagen de una firma o visto. Las ofertas se presentan foliadas.

Importante

- *Los formularios electrónicos que se encuentran en el SEACE y que los proveedores deben llenar para presentar sus ofertas, tienen carácter de declaración jurada.*
- *En caso la información contenida en los documentos escaneados que conforman la oferta no coincida con lo declarado a través del SEACE, prevalece la información declarada en los documentos escaneados.*
- *No se tomarán en cuenta las ofertas que se presenten en físico a la Entidad.*

1.7. PRESENTACIÓN Y APERTURA DE OFERTAS

El participante presentará su oferta de manera electrónica a través del SEACE, desde las 00:01 horas hasta las 23:59 horas del día establecido para el efecto en el cronograma del procedimiento; adjuntando el archivo digitalizado que contenga los documentos que conforman la oferta de acuerdo a lo requerido en las bases.

El participante debe verificar antes de su envío, bajo su responsabilidad, que el archivo pueda ser descargado y su contenido sea legible.

Importante

Los integrantes de un consorcio no pueden presentar ofertas individuales ni conformar más de un consorcio en un procedimiento de selección, o en un determinado ítem cuando se trate de procedimientos de selección según relación de ítems.

¹ Para mayor información sobre la normativa de firmas y certificados digitales ingresar a: <https://www.indecopi.gob.pe/web/firmas-digitales/firmar-y-certificados-digitales>



En la apertura electrónica de la oferta, el órgano encargado de las contrataciones o el comité de selección, según corresponda, verifica la presentación de lo exigido en la sección específica de las bases de conformidad con el numeral 73.2 del artículo 73 del Reglamento y determina si las ofertas responden a las características y/o requisitos y condiciones de los Términos de Referencia, detallados en la sección específica de las bases. De no cumplir con lo requerido, la oferta se considera no admitida.

1.8. EVALUACIÓN DE LAS OFERTAS

La evaluación de las ofertas se realiza conforme a lo establecido en el numeral 74.1 y el literal a) del numeral 74.2 del artículo 74 del Reglamento.

En el supuesto de que dos (2) o más ofertas empaten, la determinación del orden de prelación de las ofertas empatadas se efectúa siguiendo estrictamente el orden establecido en el numeral 91.1 del artículo 91 del Reglamento.

El desempate mediante sorteo se realiza de manera electrónica a través del SEACE.

Importante

En el caso de contratación de servicios en general que se presten fuera de la provincia de Lima y Callao, cuyo valor estimado no supere los doscientos mil Soles (S/ 200,000.00), a solicitud del postor se asigna una bonificación equivalente al diez por ciento (10%) sobre el puntaje total obtenido por los postores con domicilio en la provincia donde prestará el servicio, o en las provincias colindantes, sean o no pertenecientes al mismo departamento o región. El domicilio es el consignado en la constancia de inscripción ante el RNP². Lo mismo aplica en el caso de procedimientos de selección por relación de ítems, cuando algún ítem no supera el monto señalado anteriormente.

1.9. CALIFICACIÓN DE OFERTAS

La calificación de las ofertas se realiza conforme a lo establecido en los numerales 75.1 y 75.2 del artículo 75 del Reglamento.

1.10. SUBSANACIÓN DE LAS OFERTAS

La subsanación de las ofertas se sujeta a lo establecido en el artículo 60 del Reglamento. El plazo que se otorgue para la subsanación no puede ser inferior a un (1) día hábil

La solicitud de subsanación se realiza de manera electrónica a través del SEACE y será remitida al correo electrónico consignado por el postor al momento de realizar su inscripción en el RNP, siendo su responsabilidad el permanente seguimiento de las notificaciones a dicho correo. La notificación de la solicitud se entiende efectuada el día de su envío al correo electrónico.

La presentación de las subsanaciones se realiza a través del SEACE. No se tomará en cuenta la subsanación que se presente en físico a la Entidad.

² La constancia de inscripción electrónica se visualizará en el portal web del Registro Nacional de Proveedores: www.rnp.gob.pe



1.11. RECHAZO DE LAS OFERTAS

Previo al otorgamiento de la buena pro, el órgano encargado de las contrataciones o el comité de selección, según corresponda, revisa las ofertas económicas que cumplen los requisitos de calificación, de conformidad con lo establecido para el rechazo de ofertas, previsto en el artículo 68 del Reglamento, de ser el caso.

De rechazarse alguna de las ofertas calificadas, el órgano encargado de las contrataciones o el comité de selección, según corresponda, revisa el cumplimiento de los requisitos de calificación de los postores que siguen en el orden de prelación, en caso las hubiere.

1.12. OTORGAMIENTO DE LA BUENA PRO

Definida la oferta ganadora, el órgano encargado de las contrataciones o el comité de selección, según corresponda, otorga la buena pro mediante su publicación en el SEACE, incluyendo el cuadro comparativo y las actas debidamente motivadas de los resultados de la admisión, no admisión, evaluación, calificación, descalificación y el otorgamiento de la buena pro.

1.13. CONSENTIMIENTO DE LA BUENA PRO

Cuando se hayan presentado dos (2) o más ofertas, el consentimiento de la buena pro se produce a los cinco (5) días hábiles siguientes de la notificación de su otorgamiento, sin que los postores hayan ejercido el derecho de interponer el recurso de apelación.

En caso que se haya presentado una sola oferta, el consentimiento de la buena pro se produce el mismo día de la notificación de su otorgamiento.

El consentimiento del otorgamiento de la buena pro se publica en el SEACE al día hábil siguiente de producido.

Importante

Una vez consentido el otorgamiento de la buena pro, el órgano encargado de las contrataciones o el órgano de la Entidad al que se haya asignado tal función realiza la verificación de la oferta presentada por el postor ganador de la buena pro conforme lo establecido en el numeral 64.6 del artículo 64 del Reglamento.

MDT – COMITÉ DE SELECCION

MDT – COMITÉ DE SELECCION

MDT – COMITÉ DE SELECCION

Presidente Titular

Primer miembro Titular

Segundo miembro Titular



CAPÍTULO II SOLUCIÓN DE CONTROVERSIAS DURANTE EL PROCEDIMIENTO DE SELECCIÓN

2.1. RECURSO DE APELACIÓN

A través del recurso de apelación se pueden impugnar los actos dictados durante el desarrollo del procedimiento de selección hasta antes del perfeccionamiento del contrato.

El recurso de apelación se presenta ante la Entidad convocante, y es conocido y resuelto por su Titular, cuando el valor estimado sea igual o menor a cincuenta (50) UIT. Cuando el valor estimado sea mayor a dicho monto, el recurso de apelación se presenta ante y es resuelto por el Tribunal de Contrataciones del Estado.

En los procedimientos de selección según relación de ítems, el valor estimado total del procedimiento determina ante quién se presenta el recurso de apelación.

Los actos que declaren la nulidad de oficio, la cancelación del procedimiento de selección y otros actos emitidos por el Titular de la Entidad que afecten la continuidad de este, se impugnan ante el Tribunal de Contrataciones del Estado.

Importante

- *Una vez otorgada la buena pro, el órgano encargado de las contrataciones o el comité de selección, según corresponda, está en la obligación de permitir el acceso de los participantes y postores al expediente de contratación, salvo la información calificada como secreta, confidencial o reservada por la normativa de la materia, a más tardar dentro del día siguiente de haberse solicitado por escrito.*

Luego de otorgada la buena pro no se da a conocer las ofertas cuyos requisitos de calificación no fueron analizados y revisados por el órgano encargado de las contrataciones o el comité de selección, según corresponda.
- *A efectos de recoger la información de su interés, los postores pueden valerse de distintos medios, tales como: (i) la lectura y/o toma de apuntes, (ii) la captura y almacenamiento de imágenes, e incluso (iii) pueden solicitar copia de la documentación obrante en el expediente, siendo que, en este último caso, la Entidad deberá entregar dicha documentación en el menor tiempo posible, previo pago por tal concepto.*
- *El recurso de apelación se presenta ante la Mesa de Partes del Tribunal o ante las oficinas desconcentradas del OSCE, o en la Unidad de Trámite Documentario de la Entidad, según corresponda.*

2.2. PLAZOS DE INTERPOSICIÓN DEL RECURSO DE APELACIÓN

La apelación contra el otorgamiento de la buena pro o contra los actos dictados con anterioridad a ella se interpone dentro de los cinco (5) días hábiles siguientes de haberse notificado el otorgamiento de la buena pro.

La apelación contra los actos dictados con posterioridad al otorgamiento de la buena pro, contra la declaración de nulidad, cancelación y declaratoria de desierto del procedimiento, se interpone dentro de los cinco (5) días hábiles siguientes de haberse tomado conocimiento del acto que se desea impugnar.

MDT – COMITÉ DE SELECCION

MDT – COMITÉ DE SELECCION

MDT – COMITÉ DE SELECCION

Presidente Titular

Primer miembro Titular

Segundo miembro Titular



CAPÍTULO III DEL CONTRATO

3.1. PERFECCIONAMIENTO DEL CONTRATO

Los plazos y el procedimiento para perfeccionar el contrato se realiza conforme a lo indicado en el artículo 141 del Reglamento.

El contrato se perfecciona con la suscripción del documento que lo contiene, salvo en los contratos cuyo monto del valor estimado no supere los doscientos mil Soles (S/ 200,000.00), en los que se puede perfeccionar con la recepción de la orden de servicios, conforme a lo previsto en la sección específica de las bases.

En el caso de procedimientos de selección por relación de ítems, se puede perfeccionar el contrato con la suscripción del documento o con la recepción de una orden de servicios, cuando el valor estimado del ítem corresponda al parámetro establecido en el párrafo anterior.

Importante

El órgano encargado de las contrataciones o el comité de selección, según corresponda, debe consignar en la sección específica de las bases la forma en que se perfeccionará el contrato, sea con la suscripción del contrato o la recepción de la orden de servicios. En caso la Entidad perfeccione el contrato con la recepción de la orden de servicios no debe incluir la proforma del contrato establecida en el Capítulo V de la sección específica de las bases.

Para perfeccionar el contrato, el postor ganador de la buena pro debe presentar los documentos señalados en el artículo 139 del Reglamento y los previstos en la sección específica de las bases.

3.2. GARANTÍAS

Las garantías que deben otorgar los postores y/o contratistas, según corresponda, son las de fiel cumplimiento del contrato y por los adelantos.

3.2.1. GARANTÍA DE FIEL CUMPLIMIENTO

Como requisito indispensable para perfeccionar el contrato, el postor ganador debe entregar a la Entidad la garantía de fiel cumplimiento del mismo por una suma equivalente al diez por ciento (10%) del monto del contrato original. Esta se mantiene vigente hasta la conformidad de la recepción de la prestación a cargo del contratista.

3.2.2. GARANTÍA DE FIEL CUMPLIMIENTO POR PRESTACIONES ACCESORIAS

En las contrataciones que conllevan la ejecución de prestaciones accesorias, tales como mantenimiento, reparación o actividades afines, se otorga una garantía adicional por una suma equivalente al diez por ciento (10%) del monto del contrato de la prestación accesorio, la misma que debe ser renovada periódicamente hasta el cumplimiento total de las obligaciones garantizadas.

MDT – COMITÉ DE SELECCION

MDT – COMITÉ DE SELECCION

MDT – COMITÉ DE SELECCION

Presidente Titular

Primer miembro Titular

Segundo miembro Titular



Importante

- En los contratos cuyos montos sean iguales o menores a doscientos mil Soles (S/ 200,000.00), no corresponde presentar garantía de fiel cumplimiento de contrato ni garantía de fiel cumplimiento por prestaciones accesorias. Dicha excepción también aplica a los contratos derivados de procedimientos de selección por relación de ítems, cuando el monto del ítem adjudicado o la sumatoria de los montos de los ítems adjudicados no superen el monto señalado anteriormente, conforme a lo dispuesto en el literal a) del artículo 152 del Reglamento.
- En los contratos periódicos de prestación de servicios en general que celebren las Entidades con las micro y pequeñas empresas, estas últimas pueden otorgar como garantía de fiel cumplimiento el diez por ciento (10%) del monto del contrato, porcentaje que es retenido por la Entidad durante la primera mitad del número total de pagos a realizarse, de forma prorrateada en cada pago, con cargo a ser devuelto a la finalización del mismo, conforme lo establecen los numerales 149.4 y 149.5 del artículo 149 del Reglamento y el numeral 151.2 del artículo 151 del Reglamento.

3.2.3. GARANTÍA POR ADELANTO

En caso se haya previsto en la sección específica de las bases la entrega de adelantos, el contratista debe presentar una garantía emitida por idéntico monto conforme a lo estipulado en el artículo 153 del Reglamento.

3.3. REQUISITOS DE LAS GARANTÍAS

Las garantías que se presenten deben ser incondicionales, solidarias, irrevocables y de realización automática en el país, al solo requerimiento de la Entidad. Asimismo, deben ser emitidas por empresas que se encuentren bajo la supervisión directa de la Superintendencia de Banca, Seguros y Administradoras Privadas de Fondos de Pensiones y que cuenten con clasificación de riesgo B o superior. Asimismo, deben estar autorizadas para emitir garantías; o estar consideradas en la última lista de bancos extranjeros de primera categoría que periódicamente publica el Banco Central de Reserva del Perú.

Importante

Corresponde a la Entidad verificar que las garantías presentadas por el postor ganador de la buena pro y/o contratista cumplan con los requisitos y condiciones necesarios para su aceptación y eventual ejecución, sin perjuicio de la determinación de las responsabilidades funcionales que correspondan.

Advertencia

Los funcionarios de las Entidades no deben aceptar garantías emitidas bajo condiciones distintas a las establecidas en el presente numeral, debiendo tener en cuenta lo siguiente:

1. La clasificadora de riesgo que asigna la clasificación a la empresa que emite la garantía debe encontrarse listada en el portal web de la SBS (<http://www.sbs.gob.pe/sistema-financiero/clasificadoras-de-riesgo>).
2. Se debe identificar en la página web de la clasificadora de riesgo respectiva, cuál es la clasificación vigente de la empresa que emite la garantía, considerando la vigencia a la fecha de emisión de la garantía.
3. Para fines de lo establecido en el artículo 148 del Reglamento, la clasificación de riesgo B, incluye las clasificaciones B+ y B.

MDT – COMITÉ DE SELECCION

MDT – COMITÉ DE SELECCION

MDT – COMITÉ DE SELECCION

Presidente Titular

Primer miembro Titular

Segundo miembro Titular



4. Si la empresa que otorga la garantía cuenta con más de una clasificación de riesgo emitida por distintas empresas listadas en el portal web de la SBS, bastará que en una de ellas cumpla con la clasificación mínima establecida en el Reglamento.

En caso exista alguna duda sobre la clasificación de riesgo asignada a la empresa emisora de la garantía, se deberá consultar a la clasificadora de riesgos respectiva.

De otro lado, además de cumplir con el requisito referido a la clasificación de riesgo, a efectos de verificar si la empresa emisora se encuentra autorizada por la SBS para emitir garantías, debe revisarse el portal web de dicha Entidad (<http://www.sbs.gob.pe/sistema-financiero/relacion-de-empresas-que-se-encuentran-autorizadas-a-emitir-cartas-fianza>).

Los funcionarios competentes deben verificar la autenticidad de la garantía a través de los mecanismos establecidos (consulta web, teléfono u otros) por la empresa emisora.

3.4. EJECUCIÓN DE GARANTÍAS

La Entidad puede solicitar la ejecución de las garantías conforme a los supuestos contemplados en el artículo 155 del Reglamento.

3.5. ADELANTOS

La Entidad puede entregar adelantos directos al contratista, los que en ningún caso exceden en conjunto del treinta por ciento (30%) del monto del contrato original, siempre que ello haya sido previsto en la sección específica de las bases.

3.6. PENALIDADES

3.6.1. PENALIDAD POR MORA EN LA EJECUCIÓN DE LA PRESTACIÓN

En caso de retraso injustificado del contratista en la ejecución de las prestaciones objeto del contrato, la Entidad le aplica automáticamente una penalidad por mora por cada día de atraso, de conformidad con el artículo 162 del Reglamento.

3.6.2. OTRAS PENALIDADES

La Entidad puede establecer penalidades distintas a la mencionada en el numeral precedente, según lo previsto en el artículo 163 del Reglamento y lo indicado en la sección específica de las bases.

Estos dos tipos de penalidades se calculan en forma independiente y pueden alcanzar cada una un monto máximo equivalente al diez por ciento (10%) del monto del contrato vigente, o de ser el caso, del ítem que debió ejecutarse.

3.7. INCUMPLIMIENTO DEL CONTRATO

Las causales para la resolución del contrato, serán aplicadas de conformidad con el artículo 36 de la Ley y 164 del Reglamento.

3.8. PAGOS

MDT – COMITÉ DE SELECCION

MDT – COMITÉ DE SELECCION

MDT – COMITÉ DE SELECCION

Presidente Titular

Primer miembro Titular

Segundo miembro Titular



El pago se realiza después de ejecutada la respectiva prestación, pudiendo contemplarse pagos a cuenta, según la forma establecida en la sección específica de las bases o en el contrato.

La Entidad paga las contraprestaciones pactadas a favor del contratista dentro de los diez (10) días calendario siguientes de otorgada la conformidad de los servicios, siempre que se verifiquen las condiciones establecidas en el contrato para ello, bajo responsabilidad del funcionario competente.

La conformidad se emite en un plazo máximo de siete (7) días de producida la recepción salvo que se requiera efectuar pruebas que permitan verificar el cumplimiento de la obligación, en cuyo caso la conformidad se emite en un plazo máximo de quince (15) días, bajo responsabilidad del funcionario que debe emitir la conformidad.

En el caso que se haya suscrito contrato con un consorcio, el pago se realizará de acuerdo a lo que se indique en el contrato de consorcio.

Advertencia

En caso de retraso en los pagos a cuenta o pago final por parte de la Entidad, salvo que se deba a caso fortuito o fuerza mayor, esta reconoce al contratista los intereses legales correspondientes, de conformidad con el artículo 39 de la Ley y 171 del Reglamento, debiendo repetir contra los responsables de la demora injustificada.

3.9. DISPOSICIONES FINALES

Todos los demás aspectos del presente procedimiento no contemplados en las bases se regirán supletoriamente por la Ley y su Reglamento, así como por las disposiciones legales vigentes.

MDT – COMITÉ DE SELECCION

MDT – COMITÉ DE SELECCION

MDT – COMITÉ DE SELECCION

Presidente Titular

Primer miembro Titular

Segundo miembro Titular



SECCIÓN ESPECÍFICA

CONDICIONES ESPECIALES DEL PROCEDIMIENTO DE SELECCIÓN

(EN ESTA SECCIÓN LA ENTIDAD DEBERÁ COMPLETAR LA INFORMACIÓN EXIGIDA, DE ACUERDO A LAS INSTRUCCIONES INDICADAS)

MDT – COMITÉ DE SELECCION

MDT – COMITÉ DE SELECCION

MDT – COMITÉ DE SELECCION

Presidente Titular

Primer miembro Titular

Segundo miembro Titular



CAPÍTULO I GENERALIDADES

1.1. ENTIDAD CONVOCANTE

Nombre : Municipalidad Distrital de El Tambo
RUC N° : 20133696742
Domicilio legal : Av. Mariscal Castilla N° 1920 El Tambo Huancayo
Teléfono: : 064 251925
Correo electrónico: : abastecimiento@munieltambo.gob.pe

1.2. OBJETO DE LA CONVOCATORIA

El presente procedimiento de selección tiene por objeto la contratación del SERVICIO DE PREPARACION, TRANSPORTE, COLOCACION, ESPARCIDO Y COMPACTACION DE CARPETA ASFALTICA EN CALIENTE DE 2" (A TODO COSTO) PARA LA OBRA: REPARACION DE PAVIMENTO; EN EL (LA) MEJORAMIENTO VIAL DEL JR. SUCRE, TRAMO: LA VICTORIA - JR. SEBASTIAN LORENTE, MALECON DE PIO PATA, DISTRITO DE EL TAMBO, PROVINCIA HUANCAYO, DEPARTAMENTO JUNIN.

ÍTEM	DESCRIPCIÓN	U. MEDIDA	CANTIDAD
1	Servicio de preparación, transporte, colocación y compactación de carpeta asfáltica en caliente de 3" (a todo costo)	Servicio	01

1.3. EXPEDIENTE DE CONTRATACIÓN

El expediente de contratación fue aprobado mediante MEMORANDO N° 183-2023-MDT/GAF de fecha 24 de febrero de 2023.

1.4. FUENTE DE FINANCIAMIENTO

Recursos Determinados
Fondo de Compensación Municipal

1.5. SISTEMA DE CONTRATACIÓN

El presente procedimiento se rige por el sistema de **PRECIOS UNITARIOS**, de acuerdo con lo establecido en el expediente de contratación respectivo.

1.6. DISTRIBUCIÓN DE LA BUENA PRO

No corresponde

1.7. ALCANCES DEL REQUERIMIENTO

El alcance de la prestación está definido en el Capítulo III de la presente sección de las bases.

1.8. PLAZO DE PRESTACIÓN DEL SERVICIO

Los servicios materia de la presente convocatoria se prestarán en el plazo de 03 días calendarios

MDT – COMITÉ DE SELECCION

MDT – COMITÉ DE SELECCION

MDT – COMITÉ DE SELECCION

Presidente Titular

Primer miembro Titular

Segundo miembro Titular



en concordancia con lo establecido en el expediente de contratación.

1.9. COSTO DE REPRODUCCIÓN Y ENTREGA DE BASES

Los participantes registrados tienen el derecho de recabar un ejemplar de las bases, para cuyo efecto deben cancelar el costo de reproducción de S/. 5, 00 (Cinco y 00/100 soles), en Caja de la Entidad ubicado en Av. Mariscal Castilla N° 1920 El Tambo - Huancayo. La entrega de las bases se efectuará en los ambientes del Área de Abastecimiento de la Entidad ubicada en Av. Mariscal Castilla N° 1920 El Tambo – Huancayo.

Importante

El costo de entrega de un ejemplar de las bases no puede exceder el costo de su reproducción.

1.10. BASE LEGAL

- Decreto Legislativo N° 1440 – Decreto Legislativo del Sistema Nacional de Presupuesto Público.
- Ley N° 31638 - Ley de Presupuesto del Sector Público para el Año Fiscal 2023.
- Ley 31639 - Ley de Equilibrio Financiero del Presupuesto del Sector Público del año fiscal 2023.
- Ley 31640 - Ley de Endeudamiento del Sector Público para el Sector Público del Año Fiscal 2023.
- Decreto Supremo N° 082-2019-EF que Aprueba el TUO de la Ley N° 30225 – Ley de Contrataciones del Estado.
- Decreto Supremo N° 344-2018-EF que Aprueba el Reglamento de la Ley N° 30225 - Ley de Contrataciones del Estado, modificado por Decreto Supremo N° 377-2019-EF y Decreto Supremo N° 168-2020-EF.
- Ley N° 27444 – Ley del Procedimiento Administrativo General.
- Ley N° 27806 – Ley de Transparencia y de Acceso a la Información Pública.
- Ley N° 27927 que modifica la Ley N° 27806.
- Ley N° 27785 Ley Orgánica del Sistema Nacional de Control y de la Contraloría General de la República.
- Ley N° 29622 que modifica la Ley N° 27785.
- Código Civil, supletoriamente.
- Ley N° 29783 – Ley de Seguridad y Salud en el Trabajo.
- Directiva N° 015-2012-OSCE/CD, Aplicación de la modalidad especial de selección por subasta inversa.
- Directivas del OSCE.
- Texto Único Ordenado de la Ley de Promoción de la Competividad, Formalización y Desarrollo de la Micro y Pequeña Empresa y del Acceso al Empleo Decente, Ley MYPE, aprobado por Decreto Supremo N° 007-2008-TR.
- Cualquier otra disposición legal vigente que permita desarrollar el objeto de la convocatoria que no contravenga lo regulado por la Ley de Contrataciones del Estado.

Las referidas normas incluyen sus respectivas modificaciones, de ser el caso.

MDT – COMITÉ DE SELECCION

MDT – COMITÉ DE SELECCION

MDT – COMITÉ DE SELECCION

Presidente Titular

Primer miembro Titular

Segundo miembro Titular



CAPÍTULO II DEL PROCEDIMIENTO DE SELECCIÓN

2.1. CALENDARIO DEL PROCEDIMIENTO DE SELECCIÓN

Según el cronograma de la ficha de selección de la convocatoria publicada en el SEACE.

Importante

De conformidad con la vigesimosegunda Disposición Complementaria Final del Reglamento, en caso la Entidad (Ministerios y sus organismos públicos, programas o proyectos adscritos) haya difundido el requerimiento a través del SEACE siguiendo el procedimiento establecido en dicha disposición, no procede formular consultas u observaciones al requerimiento.

2.2. CONTENIDO DE LAS OFERTAS

La oferta contendrá, además de un índice de documentos³, la siguiente documentación:

2.2.1. Documentación de presentación obligatoria

2.2.1.1. Documentos para la admisión de la oferta

- a) Declaración jurada de datos del postor. (**Anexo N° 1**)
- b) Documento que acredite la representación de quien suscribe la oferta.

En caso de persona jurídica, copia del certificado de vigencia de poder del representante legal, apoderado o mandatario designado para tal efecto.

En caso de persona natural, copia del documento nacional de identidad o documento análogo, o del certificado de vigencia de poder otorgado por persona natural, del apoderado o mandatario, según corresponda.

En el caso de consorcios, este documento debe ser presentado por cada uno de los integrantes del consorcio que suscriba la promesa de consorcio, según corresponda.
- c) Declaración jurada de acuerdo con el literal b) del artículo 52 del Reglamento (**Anexo N° 2**)
- d) Declaración jurada de cumplimiento de los Términos de Referencia contenidos en el numeral 3.1 del Capítulo III de la presente sección. (**Anexo N° 3**)
- e) Declaración jurada de plazo de prestación del servicio. (**Anexo N° 4**)⁴
- f) Promesa de consorcio con firmas legalizadas, de ser el caso, en la que se consigne los integrantes, el representante común, el domicilio común y las obligaciones a las que se compromete cada uno de los integrantes del consorcio, así como el porcentaje equivalente a dichas obligaciones. (**Anexo N° 5**)
- g) El precio de la oferta en soles. Adjuntar obligatoriamente el **Anexo N° 6**.

³ La omisión del índice no determina la no admisión de la oferta.

⁴ En caso de considerar como factor de evaluación la mejora del plazo de prestación del servicio, el plazo ofertado en dicho anexo servirá también para acreditar este factor.



El precio total de la oferta y los subtotales que lo componen son expresados con dos (2) decimales. Los precios unitarios pueden ser expresados con más de dos (2) decimales.

Importante

- *El órgano encargado de las contrataciones o el comité de selección, según corresponda, verifica la presentación de los documentos requeridos. De no cumplir con lo requerido, la oferta se considera no admitida.*
- *En caso de requerir estructura de costos o análisis de precios, esta se presenta para el perfeccionamiento del contrato.*

2.2.1.2. Documentos para acreditar los requisitos de calificación

Incorporar en la oferta los documentos que acreditan los “**Requisitos de Calificación**” que se detallan en el numeral 3.2 del Capítulo III de la presente sección de las bases.

2.2.2. Documentación de presentación facultativa:

- a) En el caso de microempresas y pequeñas empresas integradas por personas con discapacidad, o en el caso de consorcios conformados en su totalidad por estas empresas, deben presentar la constancia o certificado con el cual acredite su inscripción en el Registro de Empresas Promocionales para Personas con Discapacidad⁵.
- b) Solicitud de bonificación por tener la condición de micro y pequeña empresa. (**Anexo N° 11**)

Importante para la Entidad

⁵ Dicho documento se tendrá en consideración en caso de empate, conforme a lo previsto en el artículo 91 del Reglamento.
MDT – COMITÉ DE SELECCION MDT – COMITÉ DE SELECCION MDT – COMITÉ DE SELECCION



- En caso el órgano encargado de las contrataciones o el comité de selección, según corresponda, considere evaluar otros factores además del precio, debe incluir el siguiente literal:
- c) Incorporar en la oferta los documentos que acreditan los “Factores de Evaluación” establecidos en el Capítulo IV de la presente sección de las bases, a efectos de obtener el puntaje previsto en dicho Capítulo para cada factor.
- Si durante la fase de actos preparatorios, las Entidades advierten que es posible la participación de proveedores que gozan del beneficio de la exoneración del IGV prevista en la Ley N° 27037, Ley de Promoción de la Inversión en la Amazonía, consignar el siguiente literal:
- d) Los postores que apliquen el beneficio de la exoneración del IGV previsto en la Ley N° 27037, Ley de Promoción de la Inversión en la Amazonía, deben presentar la Declaración Jurada de cumplimiento de condiciones para la aplicación de la exoneración del IGV (**Anexo N° 7**).
- En el caso de contratación de servicios en general que se presten fuera de la provincia de Lima y Callao, cuyo valor estimado del procedimiento de selección no supere los doscientos mil Soles (S/ 200,000.00), consignar el siguiente literal:
- e) Los postores con domicilio en la provincia donde se prestará el servicio, o en las provincias colindantes, sean o no pertenecientes al mismo departamento o región, pueden presentar la solicitud de bonificación por servicios prestados fuera de la provincia de Lima y Callao, según **Anexo N° 10**.

Lo mismo aplica en el caso de procedimientos por relación de ítems cuando el monto del valor estimado de algún ítem no supere dicho monto, en cuyo caso debe consignarse el o los ítems, en los cuales los postores pueden solicitar la referida bonificación, adicionando el siguiente párrafo:

Incorporar a las bases o eliminar, según corresponda

Advertencia

El órgano encargado de las contrataciones o el comité de selección, según corresponda, no podrá exigir al postor la presentación de documentos que no hayan sido indicados en los acápite “Documentos para la admisión de la oferta”, “Requisitos de calificación” y “Factores de evaluación”.

2.3. REQUISITOS PARA PERFECCIONAR EL CONTRATO

El postor ganador de la buena pro debe presentar los siguientes documentos para perfeccionar el contrato:

- a) Garantía de fiel cumplimiento del contrato.
- b) Garantía de fiel cumplimiento por prestaciones accesorias, de ser el caso.
- c) Contrato de consorcio con firmas legalizadas ante Notario de cada uno de los integrantes, de ser el caso.
- d) Código de cuenta interbancaria (CCI) o, en el caso de proveedores no domiciliados, el número de su cuenta bancaria y la entidad bancaria en el exterior.
- e) Copia de la vigencia del poder del representante legal de la empresa que acredite que cuenta con facultades para perfeccionar el contrato, cuando corresponda.
- f) Copia de DNI del postor en caso de persona natural, o de su representante legal en caso de persona jurídica.

Advertencia

MDT – COMITÉ DE SELECCION

MDT – COMITÉ DE SELECCION

MDT – COMITÉ DE SELECCION

Presidente Titular

Primer miembro Titular

Segundo miembro Titular



De acuerdo con el artículo 4 del Decreto Legislativo N° 1246, las Entidades están prohibidas de exigir a los administrados o usuarios la información que puedan obtener directamente mediante la interoperabilidad a que se refieren los artículos 2 y 3 de dicho Decreto Legislativo. En esa medida, si la Entidad es usuaria de la Plataforma de Interoperabilidad del Estado – PIDE⁶ y siempre que el servicio web se encuentre activo en el Catálogo de Servicios de dicha plataforma, no corresponderá exigir los documentos previstos en los literales e) y f).

- g) Domicilio para efectos de la notificación durante la ejecución del contrato.
- h) Detalle de los precios unitarios del precio ofertado⁷.
- i) Estructura de costos⁸.

Importante

- *En caso que el postor ganador de la buena pro sea un consorcio, las garantías que presente este para el perfeccionamiento del contrato, así como durante la ejecución contractual, de ser el caso, además de cumplir con las condiciones establecidas en el artículo 33 de la Ley y en el artículo 148 del Reglamento, deben consignar expresamente el nombre completo o la denominación o razón social de los integrantes del consorcio, en calidad de garantizados, de lo contrario no podrán ser aceptadas por las Entidades. No se cumple el requisito antes indicado si se consigna únicamente la denominación del consorcio, conforme lo dispuesto en la Directiva Participación de Proveedores en Consorcio en las Contrataciones del Estado”.*
- *En los contratos periódicos de prestación de servicios en general que celebren las Entidades con las micro y pequeñas empresas, estas últimas pueden otorgar como garantía de fiel cumplimiento el diez por ciento (10%) del monto del contrato, porcentaje que es retenido por la Entidad durante la primera mitad del número total de pagos a realizarse, de forma prorrateada en cada pago, con cargo a ser devuelto a la finalización del mismo, conforme lo establece el numeral 149.4 del artículo 149 y el numeral 151.2 del artículo 151 del Reglamento. Para dicho efecto los postores deben encontrarse registrados en el REMYPE, consignando en la Declaración Jurada de Datos del Postor (Anexo N° 1) o en la solicitud de retención de la garantía durante el perfeccionamiento del contrato, que tienen la condición de MYPE, lo cual será verificado por la Entidad en el link <http://www2.trabajo.gob.pe/servicios-en-linea-2-2> opción consulta de empresas acreditadas en el REMYPE.*
- *En los contratos cuyos montos sean iguales o menores a doscientos mil Soles (S/ 200,000.00), no corresponde presentar garantía de fiel cumplimiento de contrato ni garantía de fiel cumplimiento por prestaciones accesorias. Dicha excepción también aplica a los contratos derivados de procedimientos de selección por relación de ítems, cuando el monto del ítem adjudicado o la sumatoria de los montos de los ítems adjudicados no supere el monto señalado anteriormente, conforme a lo dispuesto en el literal a) del artículo 152 del Reglamento.*

Importante

- *Corresponde a la Entidad verificar que las garantías presentadas por el postor ganador de la buena pro cumplan con los requisitos y condiciones necesarios para su aceptación y eventual ejecución, sin perjuicio de la determinación de las responsabilidades funcionales que correspondan.*

⁶ Para mayor información de las Entidades usuarias y del Catálogo de Servicios de la Plataforma de Interoperabilidad del Estado – PIDE ingresar al siguiente enlace <https://www.gobiernodigital.gob.pe/interoperabilidad/>

⁷ Incluir solo en caso de la contratación bajo el sistema a suma alzada.

⁸ Incluir solo cuando resulte necesario para la ejecución contractual, identificar los costos de cada uno de los rubros que comprenden la oferta.

MDT – COMITÉ DE SELECCION

MDT – COMITÉ DE SELECCION

MDT – COMITÉ DE SELECCION

Presidente Titular

Primer miembro Titular

Segundo miembro Titular



- *De conformidad con el Reglamento Consular del Perú aprobado mediante Decreto Supremo N° 076-2005-RE para que los documentos públicos y privados extendidos en el exterior tengan validez en el Perú, deben estar legalizados por los funcionarios consulares peruanos y refrendados por el Ministerio de Relaciones Exteriores del Perú, salvo que se trate de documentos públicos emitidos en países que formen parte del Convenio de la Apostilla, en cuyo caso bastará con que estos cuenten con la Apostilla de la Haya⁹.*
- *La Entidad no puede exigir documentación o información adicional a la consignada en el presente numeral para el perfeccionamiento del contrato.*

2.4. PERFECCIONAMIENTO DEL CONTRATO

El contrato se perfecciona con la suscripción del documento que lo contiene. Para dicho efecto el postor ganador de la buena pro, dentro del plazo previsto en el artículo 141 del Reglamento, debe presentar la documentación requerida en ventanilla de Mesa de Partes de la Entidad en Av. Mariscal Castilla N° 1920 El Tambo – Huancayo.

2.5. FORMA DE PAGO

La Entidad realizará el pago de la contraprestación pactada a favor del contratista en pagos único al 100% de la culminación del servicio.

Para efectos del pago de las contraprestaciones ejecutadas por el contratista, la Entidad debe contar con la siguiente documentación:

- Informe del funcionario responsable del Sub Gerente de Obras emitiendo la conformidad de la prestación efectuada.
- Comprobante de pago.

Dicha documentación se debe presentar en ventanilla de Mesa de Partes de la Entidad en Av. Mariscal Castilla N° 1920 El Tambo – Huancayo. En Horario de 8:00 am a 13:00 pm. y 15:00 a 17:00.

⁹ Según lo previsto en la Opinión N° 009-2016/DTN.

MDT – COMITÉ DE SELECCION

MDT – COMITÉ DE SELECCION

MDT – COMITÉ DE SELECCION



CAPÍTULO III REQUERIMIENTO

3.1. TÉRMINOS DE REFERENCIA

FORMATO N° 02 TÉRMINOS DE REFERENCIA

SERVICIO DE PREPARACIÓN, TRANSPORTE, COLOCACIÓN, ESPARCIDO Y COMPACTACIÓN DE CARPETA ASFÁLTICA EN CALIENTE DE 2.00" PARA LA OBRA: "REPARACION DE PAVIMENTO; EN EL(LA) MEJORAMIENTO VIAL DEL JR. SUCRE, TRAMO: LA VICTORIA - JR. SEBASTIAN LORENTE, MALECÓN DE PIO PATA, DISTRITO DE EL TAMBO, PROVINCIA DE HUANCAYO, DEPARTAMENTO DE JUNIN"

Unidad Orgánica	SUB GERENCIA DE OBRAS
Meta Presupuestal	106
Actividad del POI	REPARACION DE PAVIMENTO; EN EL(LA) MEJORAMIENTO VIAL DEL JR. SUCRE, TRAMO: LA VICTORIA - JR. SEBASTIAN LORENTE, MALECÓN DE PIO PATA, DISTRITO DE EL TAMBO, PROVINCIA DE HUANCAYO, DEPARTAMENTO DE JUNIN.
Denominación de la Contratación	SERVICIO DE PREPARACIÓN, TRANSPORTE, COLOCACIÓN, ESPARCIDO Y COMPACTACIÓN DE CARPETA ASFÁLTICA EN CALIENTE DE 2"

I. ANTECEDENTES:

El lugar donde se ejecuta el presente proyecto constituye una zona importante de transitabilidad vehicular, pero en la actualidad se tienen dificultades en el tránsito de vehículos y la población que circulan por la zona urbana; es por ello la construcción de una adecuada infraestructura vehicular a nivel de rasante, permite mejorar las condiciones de calidad de vida de la población y el entorno de la zona de intervención, además de reducir las tasas de contaminación por la presencia de partículas de polvo y el riesgo de accidente de tránsito.

II. FINALIDAD PÚBLICA:

La finalidad pública es de realizar la ejecución de la obra, para dotar a la población de modernas vías vehiculares y peatonales, permitiendo mejorar la accesibilidad de los que transitan por dicha zona, además de mejorar la calidad de vida de la población y el progreso del distrito.

III. OBJETIVO

Contratar el **SERVICIO DE PREPARACIÓN, TRANSPORTE, COLOCACIÓN, ESPARCIDO Y COMPACTACIÓN DE CARPETA ASFÁLTICA EN CALIENTE DE 2" (A TODO COSTO)** para la Obra: "REPARACION DE PAVIMENTO; EN EL(LA) MEJORAMIENTO VIAL DEL JR. SUCRE, TRAMO: LA VICTORIA - JR. SEBASTIAN LORENTE, MALECÓN DE PIO PATA, DISTRITO DE EL TAMBO, PROVINCIA DE HUANCAYO, DEPARTAMENTO DE JUNIN"

IV. DESCRIPCIÓN DEL SERVICIO

DESCRIPCIÓN DEL SERVICIO:

ITEM	DESCRIPCIÓN	UNIDAD	CANTIDAD
01	SERVICIO DE PREPARACIÓN, TRANSPORTE, COLOCACIÓN, ESPARCIDO Y COMPACTACIÓN DE CARPETA ASFÁLTICA EN CALIENTE DE 2" (A TODO COSTO)	SERVICIO	01

El contratista se obliga a brindar el **SERVICIO DE PREPARACIÓN, TRANSPORTE, COLOCACIÓN Y COMPACTACIÓN DE CARPETA ASFÁLTICA EN CALIENTE DE 2" (A TODO COSTO)**, de acuerdo a los términos de referencia y a las condiciones siguientes:

EL CONTRATISTA se responsabiliza en caso de accidentes personales a propios o terceros y/o daños materiales a terceros y demás condiciones estipuladas en los términos de referencia.

REQUERIMIENTO A CUMPLIR:

ITEM	DESCRIPCIÓN	UNIDAD	CANTIDAD
01	SERVICIO DE PREPARACIÓN, TRANSPORTE, COLOCACIÓN, ESPARCIDO Y COMPACTACIÓN DE CARPETA ASFÁLTICA EN CALIENTE DE 2" (A TODO COSTO)	M2	1,232.61

PARTIDAS A EJECUTAR

Las partidas que comprenden, según el expediente técnico, corresponde a lo siguiente:

MDT – COMITÉ DE SELECCION

MDT – COMITÉ DE SELECCION

MDT – COMITÉ DE SELECCION

Presidente Titular

Primer miembro Titular

Segundo miembro Titular



ITEM	PARTIDA
01.04.02	PREPARACIÓN DE MEZCLA ASFÁLTICA PARA E=2"
01.04.03	CARGUÍO Y TRANSPORTE DE MEZCLA ASFÁLTICA
01.04.04	ESPARCIDO Y COMPACTADO DE MEZCLA ASFÁLTICA

TRABAJOS A REALIZAR

- La carpeta asfáltica en caliente son las capas bituminosas y están compuestas de agregado mineral fino y grueso, y relleno mineral, mezclado uniformemente con material bituminoso en una planta concretera asfáltica móvil para mezclar en caliente. Las capas bituminosas se aplicarán en caliente y se compactan sobre una capa base granular imprimada según la normatividad vial conformado del manual de carreteras – "Especificaciones técnicas generales para construcción - EG – 2013". RESOLUCION DIRECTORAL N° 22-2013-MTC/14, Lima, 17 de julio 2013. Se especifica la sección que se debe aplicar (SECCION 423, PAVIMENTO DE CONCRETO ASFALTICO EN CALIENTE)

MATERIALES A EMPLEARSE:

A. CARPETA ASFÁLTICA EN CALIENTE DE 2"

ÍTEM	DESCRIPCIÓN	UNIDAD
1	PETRÓLEO	GLN
2	PIEDRA CHANCADA DE 1/2"	M3
3	ARENA FINA	M3
4	ARENA GRUESA	M3
5	MEJORADOR DE ADHERENCIA	KG
6	CEMENTO ASFALTICO 85/100	GLN

PROPORCIONAR LA ARENA FINA PARA EL CURADO DE LA CARPETA ASFÁLTICA.



LA CERTIFICACIÓN DE CONTROL DE CALIDAD DEBE CONSIDERAR LO SIGUIENTE:

- ✓ Granulometría de los agregados a utilizar.
- ✓ Diseño de mezcla asfáltica en caliente.
- ✓ Presentar pruebas de control de calidad de la producción de mezcla asfáltica.
- ✓ Certificación del factor de temperatura del cemento asfáltico PEN 85/100 al ingreso a la planta de asfalto.

➤ CARACTERÍSTICAS DE LOS MATERIALES

✓ CEMENTO ASFÁLTICO PEN 85/100

El cemento asfáltico es un material bituminoso aglomerante, de consistencia sólida, para uso en la construcción y tratamiento de pavimentos, en el lugar y tiempo donde se efectúa la actividad de su comercialización y aplicación. El cemento asfáltico descrito pertenece a la clasificación por penetración a 25 °C. (La presentación del cemento asfáltico PEN 85/100, será en cilindros de 55 galones).

✓ AGREGADOS

COMPOSICIÓN DE LA MEZCLA DE AGREGADOS

La mezcla se compondrá en proporciones tales que se produzca una curva continua, aproximadamente paralela y centrada al uso granulométrico especificado y elegido.

La fórmula de la mezcla de obra con las tolerancias admisibles, producirá el uso granulométrico de control de obra, debiéndose producir una mezcla de agregados que no escape de dicho uso, cualquier variación deberá ser investigado y los causas serán corregidas.

Las mezclas con valores de estabilidad muy altos y valores de flujos muy bajos, no son adecuados cuando las temperaturas de servicio fluctúan sobre valores bajos.

AGREGADOS MINERALES GRUESOS

Los agregados minerales gruesos, deberá proceder de la trituración de roca o de grava o por una combinación de ambas, sus fragmentos deberán ser limpios, resistentes y durables. Sin exceso de partículas planas, alargadas, blandas o desintegradas. Estará exento de polvo, tierra, terrones de arcilla u otras sustancias objetables que puedan impedir la adhesión con el asfalto. Deben cumplir además con los requerimientos, establecidos en la tabla 423-01:

MDT – COMITÉ DE SELECCION

MDT – COMITÉ DE SELECCION

MDT – COMITÉ DE SELECCION

Presidente Titular

Primer miembro Titular

Segundo miembro Titular



EG 2013: Tabla 423-01
 Requerimientos para los agregados gruesos.

Ensayo	Norma	Requerimiento
		Altitud (msnm)
		>3.000
Durabilidad (al Sulfato de Magnesio)	MTC E 209	15% máx.
Abrasión Los Angeles	MTC E 207	35% máx.
Adherencia	MTC E 517	+95
Índice de Durabilidad	MTC E 214	35% mín.
Partículas chatas y alargadas	ASTM 4791	10% máx.
Caras fracturadas	MTC E 210	90/70
Sales Solubles totales	MTC E 219	0,5% máx.
Absorción	MTCE 206	1,0% máx.

AGREGADOS MINERALES FINOS

Los agregados minerales finos, estará constituido por arena de trituración a una mezcla de ella con arena natural. La proporción admisible de esta última será establecida en el diseño propuesto por el postor. Los granos del agregado fino deberán ser duros, limpios y de superficie rugosa y angular. El material deberá estar libre de cualquier sustancia que impida de adhesión con el asfalto. Adicionalmente deberá cumplir con los requerimientos de la tabla 423-02.

EG 2013: Tabla 423-02
 Requerimientos para los agregados finos.

Ensayo	Norma	Requerimiento	
		Altitud (msnm)	
		<3.000	>3.000
Equivalente de arena	MTC E 114	60	70
Angularidad del agregado fino	MTC E 222	30	40
Índice de plasticidad (malla N. 40)	MTC E 111	NP	NP
Durabilidad (al Sulfato de Magnesio)	MTC E 209	-	18% máx.
Índice de Durabilidad	MTC E 214	35 mín.	35 mín.
Índice de plasticidad (malla N. 200)	MTC E 111	4 máx.	4 máx.
Sales Solubles Totales	MTC E 219	0,5% máx.	0,5% máx.
Absorción	MTC E 205	0,5% máx.	0,5% máx.



✓ FILLER O POLVO MINERAL

El Filler o relleno de origen mineral, que sea necesario emplear como relleno de vacíos, espesante del asfalto o como mejorador de adherencia al par agregado-asfalto, podrá ser de preferencia cal hidratada, que deberá cumplir la norma AASHTO M-303 y lo indicado en la **Sección 429** del Manual de Carretera - "Especificaciones Técnicas Generales para Construcción - EG-2013.

La cantidad a utilizar se definirá en la fase de diseños de mezcla según el Método Marshall.

MALLA	% Retenido (en Peso)
Residuo máximo en la malla de 600 mm (N° 30)	3%
Residuo máximo en la malla de 0.075 mm (N° 200)	20%

PREPARACIÓN, TRANSPORTE, COLOCACIÓN, ESPARCIDO Y COMPACTACIÓN DE LA CARPETA ASFÁLTICA:

✓ PREPARACIÓN Y/O MEZCLA DE AGREGADOS DESCRIPCION

El proveedor deberá presentar los diseños del pavimento al Residente y Supervisor de Obra para su Aprobación antes de la Producción del Asfalto Mediante certificados de calidad, firmados por el ingeniero responsable de la calidad, GRP. conforme a los ensayos y frecuencias estipulados en la tabla 423-16 del EG-2013, durante el proceso de producción, transporte, colocado y compactación.

MDT – COMITÉ DE SELECCION

MDT – COMITÉ DE SELECCION

MDT – COMITÉ DE SELECCION

Presidente Titular

Primer miembro Titular

Segundo miembro Titular



Adicionalmente el proveedor preverá la ejecución de ensayos post colocado, con las frecuencias sugeridas en EG-2013, los mismos que serán ejecutados con presencia del Residente y Supervisor de Obra durante la vigencia del contrato.

CARACTERISTICAS DEL DISEÑO

Las características de calidad de la mezcla asfáltica, deberán estar de acuerdo con las exigencias para la mezcla de concreto bituminoso que se indican en la Tablas del Manual de carreteras "Especificaciones técnicas generales para construcción EG-2013"

EG 2013: Tabla 423-06

Requisitos para mezcla de concreto bituminoso.

Parámetro de Diseño	Clase de mezcla	Promedio (5)
Marshall MTC E 504		
1.compactación, número de golpes por lado	75	75
2.Estabilidad (mínimo)	8,15Kn	850
3.Flujo 0,01" (0,25 mm)	8-14	12
4.Porcentajes de vacíos con aire ⁽¹⁾ (MTC E 505)	3-5	4
5.vacíos en el agregado mineral	Ver Tabla 423-10	
Inmersión – Compresión (MTC E 518)		-
1.Resistencia a la compresión Mpa mín	2,1	-
2.Resistencia retenida % (min.)	75	70
Relación Polvo – Asfalto ⁽²⁾	0,6-1,3	1
Relación Estabilidad/flujo (kg/cm) ⁽³⁾	1.700 - 4.000	-
Resistencia conservada en la prueba de tracción indirecta AASHTO T 283	80 min.	-

(1) A la fecha se tienen tramos efectuados en el Perú que tienen el rango 2% a 4% (es deseable que tienda al menor 2%) con resultados satisfactorios en climas fríos por encima de 3.000 m.s.n.m. que se recomienda en estos casos

(2) Relación entre el porcentaje en peso del agregado más fino que el tamizado, 075 mm y el contenido de asfalto efectivo, en porcentaje en peso del total de la mezcla.

(3) Para zonas de clima frío es deseable que la relación Est /flujo sea de la menor magnitud posible.

(4) El índice de Compactibilidad mínimo será El índice de Compactibilidad se define como:

$$\frac{1}{GEB50 - GEB5}$$

Siendo GEB50 y GEB5, las gravidades específicas de bulk de las briquetas a 50 y 5 golpes.

Las características de calidad de la mezcla asfáltica, deberá estar de acuerdo con las exigencias para mezclas de concreto asfáltico que se indican en las Tablas 423-06 y 423-08, de acuerdo al diseño del proyecto.

EG 2013: Tabla 423-08

Vacíos mínimos en el agregado mineral (VIVIA)

Tamiz	Vacíos mínimos en agregado mineral % Marshall.
2,36 mm (N.º 8)	21
4,75 mm (N.º 4)	18
5,50 mm (3/8")	16
12,5 mm (5/16")	15
19,0 mm (3/4")	14
25, mm (1")	13
37,5 mm (1,5")	12
50,0 mm (2")	11,5

Nota: Los valores de esta tabla serán seleccionados de acuerdo al tamaño máximo de las mezclas que se dan en la Subsección 423.02(c). Las tolerancias serán definidas puntualmente en función de las propiedades de los agregados.

La Gradación de la mezcla será la que se indica en el Proyecto, de acuerdo a lo que se especifica en la Subsección 423.02(c) (1) o 423.02(c) (2) del Manual de Carretera -"Especificaciones Técnicas Generales para Construcción - EG-2013", para mezcla asfáltica en caliente (MAC-2).

Tabla 423 - 03				
Tamiz	FRANJA GRANULOMETRICA (Porcentaje que pasa)			
	MAC - 2	PULGADAS	Rango min	Rango max
25.9	mm	(1")	100	100
19	mm	(3/4")	100	100
12.5	mm	(1/2")	80	100
9.5	mm	(3/8")	70	88

MDT – COMITÉ DE SELECCION

MDT – COMITÉ DE SELECCION

MDT – COMITÉ DE SELECCION

Presidente Titular

Primer miembro Titular

Segundo miembro Titular



4.75	mm	(N° 4)	51	68
2	mm	(N° 10)	38	52
0.425	mm	(N° 40)	17	28
0.18	mm	(N° 80)	8	17
0.075	mm	(N° 200)	4	8

La gradación de la mezcla asfáltica en caliente, deberá responder a algunos de los husos granulométricos, especificados en la Tabla 423-03. Alternativamente pueden emplearse las gradaciones especificadas en la ASTM D 3515 e Instituto del Asfalto.

✓ **TRANSPORTE**

La Mezcla Asfáltica será transportado en camiones donde llegará con una Temperatura de 135°C. Antes de colocar la mezcla.

Se debe Cumplir conforme lo recomienda el EG-2013 en el numeral 423.06 Recomendaciones para mezclas asfálticas en climas fríos con altitud mayor de 3.000 msnm y cambios muy marcados entre las máximas y mínimas temperaturas.

✓ **ESPARCIDO Y COLOCACIÓN**

La mezcla asfáltica será colocado con una pavimentadora autopropulsada la dicha maquinaria debe ser regulada de manera que produzca una distribución uniforme hasta obtener una superficie suave que llene todos los requisitos de la Sección Transversal, los Operadores de la Maquinaria Esparcidora, Rodillo Neumático, Rodillo Tandem y otros será a cuenta del Proveedor de la misma manera las Cuadrillas que se requiere para el Colocado será a Cuenta del Contratista, con sus respectivos Implementos de Seguridad.



Previo al inicio de ejecución del servicio, el contratista deberá presentar un **Plan de Trabajo** que contenga como mínimo lo siguiente:

- Memoria Descriptiva del Plan de Trabajo
- Cronograma de Trabajo
- Matriz IPERC
- Póliza SCTR
- Persona Clave

ENSAYOS DE CALIDAD:

Los certificados de calidad deben ser firmado por el ingeniero responsable de la calidad, conforme a los ensayos y frecuencias estipuladas en la Tabla 423.16 del EG-2013, durante el proceso de producción, transporte, colocado, esparcido y compactación.

✓ **PREVIO**

- Certificado de Calidad de los Agregado Fino y grueso.
- Certificado de Calidad de Cemento Asfáltico PEN (85/100).
- Certificado de Diseño de Mezcla Asfáltica en caliente (Diseño Marshall)

El proveedor deberá entregar al Residente y Supervisor de Obra, asimismo a la Entidad el diseño de mezcla asfáltica en caliente (diseño Marshall), previo a la preparación del mismo.

✓ **DURANTE**

El proveedor deberá autorizar al Residente y Supervisor de Obra el acceso a la planta de preparación de asfalto en caliente, para la verificación de la preparación de la mezcla asfáltica.

Los ensayos que se efectuarán durante la preparación, transporte, esparcido, colocación y compactación, serán de acuerdo a lo siguiente:

- Control de temperatura de mezcla desde la planta de asfalto hasta el colocado en pista.
 - Temperatura de calentamiento de Planta de Asfalto el PEN 120/150 133 – 145 °C.
 - Temperatura de salida en Planta 145 °C +/- 10°C.
 - Temperatura del Primer Rodillaje en Pista Rodillo Tandem 135 °C +/- 5°C.
 - Temperatura de segundo Rodillaje Neumático 115 °C +/- 10°C

✓ **POSTERIOR**

- Ensayo de estabilidad de mezcla asfáltica (Estabilidad Marshall) "MTC E 504"

MDT – COMITÉ DE SELECCION

MDT – COMITÉ DE SELECCION

MDT – COMITÉ DE SELECCION

Presidente Titular

Primer miembro Titular

Segundo miembro Titular



ENSAYOS Y FRECUENCIAS DE PRODUCCIÓN DE MEZCLA ASFÁLTICA

Material o Producto	Propiedades o Características	Método de Ensayo		Frecuencia	Lugar de muestreo
		MTC	AASHTO / ASTM		
Agregado	Granulometría	MTC E 204	ASTM D - 422	200 m³	Tolva en frío
	Plasticidad	MTC E 110	AASHTO T-89	200 m³	Tolva en frío
	Partículas Fracturadas	MTC E 210	ASTM D-5821	500 m³	Tolva en frío
	Equivalente arena	MTC E 114	ASTM D - 2419	1000 m³	Tolva en frío
	Partículas Chatas y Alargadas Agregado Grueso	-	ASTM D - 4791	500 m³	Tolva en frío
	Desgaste Los Ángeles	MTC E 207	AASHTO T-96	1000 m³	Tolva en frío
	Perdida en Sulfato de Sodio o Magnesio	MTC E 209	AASHTO T-104	1000 m³	Tolva en frío
Mezcla Asfáltica	Contenido de Asfalto	MTC E 502	AASHTO T - 164	2 por día	Pista/planta
	Granulometría		AASHTO T- 30	2 por día	Pista/planta
	Ensayo Marshall	MTC E 504	AASHTO T - 245	2 por día	Pista/planta
	Temperatura			Cada volquete	Pista/planta
	Densidad	MTC E 506, MTC E 508 y MTC E 510	ASTM D-1188, ASTM D-2041, ASTM D-2950	1 cada 250 m²	Pista compactada
	Espesor	MTC E 507	ASTM D-3549	Cada 250 m²	Pista compactada
	Resistencia al deslizamiento	MTC E 1004	ASTM E - 303	1 por día	Pista compactada
Cemento Asfáltico	Según Características del Cemento Asfáltico		-	\sqrt{n} (*)	Tanques Térmicos al llegar a obra

(*) N representa el número de tancadas de 30 000 l de cemento asfáltico requeridos en la obra

El cemento asfáltico debe presentar un aspecto homogéneo, libre de agua y no formar espuma cuando es calentado a la temperatura de 175°C.



Tipo		Grado de penetración	
Grado	Ensayo	PEN 85-100	
		Min.	Máx.
Pruebas sobre el Material Bituminoso			
Penetración a 25°C, 100 g, 5 s, 0,1 mm	MTC E 304	85	100
Punto de Inflamación, °C	MTC E 312	232	
Ductilidad, 25°C, 5cm/min, cm	MTC E 306	100	
Solubilidad en Tricloro-etileno, %	MTC E 302	99	
Índice de Penetración (Susceptibilidad Térmica) ⁽¹⁾	MTC E 304	-1	
Ensayo de la Mancha (Oliensies) ⁽²⁾			
Solvente Nafta – Estándar	AASHTO M 20	Negativo	Negativo
Solvente Nafta – Xileno, %Xileno		Negativo	Negativo
Solvente Heptano – Xileno, %Xileno		Negativo	Negativo
Pruebas sobre la Película Delgada a 163°C, 3,2 mm, 5 h			
Pérdida de masa, %	ASTM D 1754		1
Penetración retenida después del ensayo de película fina, %	MTC E 304	47+	
Ductilidad del residuo a 25°C, 5 cm/min, cm ⁽³⁾	MTC E 306	75	

(1), (2) Ensayos opcionales para su evaluación complementaria del comportamiento geológico en el material bituminoso indicado.

(3) Si la ductilidad es menor de 100 cm, el material se aceptará si la ductilidad a 15,5 °C es mínimo 100 cm a la velocidad de 5 cm/min.

✓ **CALIDAD DE LOS TRABAJOS TERMINADOS**

La capa terminada deberá presentar una superficie uniforme y ajustarse a las rasantes y pendientes establecidas. La distancia entre el eje del proyecto y el borde de la capa, no podrá ser menor que la señalada en los planos. Además, el proveedor se somete a la verificación del Supervisor, en que la cota de cualquier punto de la base conformada y compactada, no varíe en más de 5mm de la proyectada.

➤ **NORMATIVAS TÉCNICAS**

Serán de aplicación:

- ✓ Manual de carreteras: Especificaciones Técnicas Generales para Construcción de Carreteras EG-2013.
- ✓ Manual de carreteras: Suelos, Geología, Geotecnia y Pavimentos, R.D. N°10-2014-MTC/14.
- ✓ Manual de carreteras: Mantenimiento o conservación (RD N°08-2014-MTC/14).
- ✓ Reglamento Nacional de Edificaciones (RNE).

MDT – COMITÉ DE SELECCION

MDT – COMITÉ DE SELECCION

MDT – COMITÉ DE SELECCION

Presidente Titular

Primer miembro Titular

Segundo miembro Titular



- ✓ Normas de American Society of Testing and Materiales (ASTM).
- ✓ Y otras de aplicación para logro del objetivo del presente servicio.

V. PLAZO DE EJECUCIÓN DEL SERVICIO:

El plazo de ejecución del servicio será de tres (03) días calendarios, el inicio para el cómputo del plazo de la prestación del servicio, se realizará cuando se cumpla la siguiente condición:

- ✓ Que la entidad, previo informe del Residente y Supervisor de Obra, entregue el terreno debidamente imprimado.

VI. CONTROL DE CALIDAD:

El contratista debe someter los controles de calidad descritas en el Ítem IV del presente Término de Referencia.

VII. REQUISITOS DEL PROVEEDOR:

1. CAPACIDAD TÉCNICA LEGAL

Capacidad Legal

- ✓ No estar impedido para contratar con el estado.
- ✓ No estar inhabilitado para contratar con el estado.
- ✓ Tener Registro Único de Contribuyente habilitado.
- ✓ Tener Código de Cuenta Interbancario registrado.
- ✓ Tener Registro Nacional de Proveedores.

Capacidad Técnica

- ✓ Deberá contar con los insumos necesarios para la elaboración del presente servicio y las maquinarias descritas anteriormente, lo que acreditará con copia de documentos que sustenten la posesión, compromiso de compra – venta o alquiler.
- ✓ La ejecución del servicio se ejecutará con trabajadores en campo, los cuales serán proporcionados por el contratista, para el cumplimiento del servicio en el plazo establecido.
- ✓ El contratista deberá de proporcionar a todo su personal los EPPs, debidamente identificados.
- ✓ El proveedor será el único responsable de cualquier accidente personal a propios o terceros que ocurra durante la prestación del servicio.



2. RELACIÓN DE EQUIPO MÍNIMO:

El contratista deberá acreditar con copia los documentos que sustenten la propiedad, la posesión, el compromiso de compra venta o alquiler u otro documento que acredite la disponibilidad del equipamiento estratégico requerido.

En caso de compromiso deberá acreditar con la acreditación jurada la misma que debe anexar documento que acredite que quien extienda el compromiso demuestre la propiedad del equipo.

ÍTEM	DESCRIPCIÓN	CANTIDAD
1	RODILLO NEUMÁTICO AUTOPROPULSADO 127 hp 8-23 TON	1
2	RODILLO TÁNDEM 120 HP 12-13 TON	1
3	CARGADOR SOBRE LLANTAS DE 125-135 HP	1
4	CAMIÓN VOLQUETE DE 15M3	3
5	PAVIMENTADORA DE ASFALTO 150 HP	1
6	PLANTA DE ASFALTO EN CALIENTE	1

- Incluye movilización y desmovilización de maquinaria a emplear en la colocación de la carpeta asfáltica (pavimentadora, rodillo neumático, rodillo tándem).
- Asumir el costo de transporte de la mezcla asfáltica con volquetes de 15m3 desde la planta de asfalto hacia la obra a ejecutarse.
- Incluye el alquiler de la planta de asfalto y gastos por menores ocasionados en planta asfáltica.
- Incluye gastos por mano de obra calificada y no calificada (honorarios, scrt, viáticos, refrigerio y/o otros gastos inherentes al servicio).

Equipamiento estratégico

El contratista contará mínimamente con el equipamiento estratégico:

MDT – COMITÉ DE SELECCION

MDT – COMITÉ DE SELECCION

MDT – COMITÉ DE SELECCION

Presidente Titular

Primer miembro Titular

Segundo miembro Titular



MUNICIPALIDAD DISTRITAL DE EL TAMBO
Adjudicación Simplificada N° 025-2022-MDT/CS – Tercera Convocatoria

ÍTEM	ESPECIFICACIONES DE LOS EQUIPOS	CANTIDAD
1	RODILLO NEUMÁTICO AUTOPROPULSADO <ul style="list-style-type: none"> • Antigüedad: No mayor a 15 años. • Potencia : mínimo de 127 HP. • Peso : de 8-23 TON. 	1
2	RODILLO TANDEM <ul style="list-style-type: none"> • Antigüedad: No mayor a 15 años. • Potencia : mínimo de 120 HP. • Peso : de 12-13 TON. 	1
3	CARGADOR SOBRE LLANTAS <ul style="list-style-type: none"> • Antigüedad: No mayor a 15 años. • Potencia : mínimo de 125 HP • Capacidad : 1.5 m3. 	1
4	CAMIÓN VOLQUETE <ul style="list-style-type: none"> • Antigüedad: No mayor a 15 años. • Capacidad : 15m3. 	3
5	PAVIMENTADORA DE ASFALTO <ul style="list-style-type: none"> • Antigüedad: No mayor a 15 años. • Potencia : mínimo de 150 HP 	1
6	PLANTA DE ASFALTO EN CALIENTE	1

Acreditación:

Copia de documentos que sustenten la propiedad como la posición como el compromiso de compraventa o alquiler otro documento que acredite la disponibilidad del equipamiento estratégico requerido.

En caso de compromiso deberá acreditar con la declaración jurada la misma que debe anexar documento que acredite quién extiende el compromiso y demuestre la propiedad del equipo.



DEL PERSONAL CLAVE

Calificación del personal clave

CANT.	CARGO	REQUISITO TÉCNICO MÍNIMO	ACREDITACIÓN
01	Responsable Técnico del Servicio	Ingeniero Civil Colegiado, con Un (01) año mínimo de experiencia como Ingeniero Residente y/o Supervisor y/o Inspector y/o jefe de Proyectos y/o Gerente Vial en mantenimiento y/o construcción de obras / servicios de Obras Viales a nivel de Carpeta Asfáltica en Caliente y/o Tratamiento Superficial Bicapa y/o Cape Seal y/o Otta Seal y/o Slurry Seal.	El Título Profesional requerido será verificado por el órgano encargado de las contrataciones o comité de selección, según corresponda, en el Registro Nacional de Grados Académicos y Títulos. Se acreditará con copia simple de: constancias o certificados o cualquier otra documentación que, de manera fehaciente demuestre la capacidad del personal propuesto.

4. REQUISITOS DE CALIFICACIÓN

B	CAPACIDAD TÉCNICA Y PROFESIONAL																							
B.1	EQUIPAMIENTO ESTRATÉGICO																							
Requisitos:																								
<table><tr><th>ITEM</th><th>ESPECIFICACIONES DE LOS EQUIPOS</th><th>CANTIDAD</th></tr><tr><td>1</td><td>RODILLO NEUMÁTICO AUTOPROPULSADO<ul style="list-style-type: none">• Antigüedad: No mayor a 15 años.• Potencia : mínimo de 127 HP.• Pesc : de 8-23 TON.</td><td>1</td></tr><tr><td>2</td><td>RODILLO TANDEM<ul style="list-style-type: none">• Antigüedad: No mayor a 15 años.• Potencia : mínimo de 120 HP.• Peso : de 12-13 TON.</td><td>1</td></tr><tr><td>3</td><td>CARGADOR SOBRE LLANTAS<ul style="list-style-type: none">• Antigüedad: No mayor a 15 años.• Potencia : mínimo de 125 HP• Capacidad : 1.5 m3.</td><td>1</td></tr><tr><td>4</td><td>CAMION VOLQUETE<ul style="list-style-type: none">• Antigüedad: No mayor a 15 años.• Capacidad : 15m3.</td><td>3</td></tr><tr><td>5</td><td>PAVIMENTADORA DE ASFALTO<ul style="list-style-type: none">• Antigüedad: No mayor a 15 años.• Potencia : mínimo de 150 HP</td><td>1</td></tr><tr><td>6</td><td>PLANTA DE ASFALTO EN CALIENTE</td><td>1</td></tr></table>				ITEM	ESPECIFICACIONES DE LOS EQUIPOS	CANTIDAD	1	RODILLO NEUMÁTICO AUTOPROPULSADO <ul style="list-style-type: none">• Antigüedad: No mayor a 15 años.• Potencia : mínimo de 127 HP.• Pesc : de 8-23 TON.	1	2	RODILLO TANDEM <ul style="list-style-type: none">• Antigüedad: No mayor a 15 años.• Potencia : mínimo de 120 HP.• Peso : de 12-13 TON.	1	3	CARGADOR SOBRE LLANTAS <ul style="list-style-type: none">• Antigüedad: No mayor a 15 años.• Potencia : mínimo de 125 HP• Capacidad : 1.5 m3.	1	4	CAMION VOLQUETE <ul style="list-style-type: none">• Antigüedad: No mayor a 15 años.• Capacidad : 15m3.	3	5	PAVIMENTADORA DE ASFALTO <ul style="list-style-type: none">• Antigüedad: No mayor a 15 años.• Potencia : mínimo de 150 HP	1	6	PLANTA DE ASFALTO EN CALIENTE	1
ITEM	ESPECIFICACIONES DE LOS EQUIPOS	CANTIDAD																						
1	RODILLO NEUMÁTICO AUTOPROPULSADO <ul style="list-style-type: none">• Antigüedad: No mayor a 15 años.• Potencia : mínimo de 127 HP.• Pesc : de 8-23 TON.	1																						
2	RODILLO TANDEM <ul style="list-style-type: none">• Antigüedad: No mayor a 15 años.• Potencia : mínimo de 120 HP.• Peso : de 12-13 TON.	1																						
3	CARGADOR SOBRE LLANTAS <ul style="list-style-type: none">• Antigüedad: No mayor a 15 años.• Potencia : mínimo de 125 HP• Capacidad : 1.5 m3.	1																						
4	CAMION VOLQUETE <ul style="list-style-type: none">• Antigüedad: No mayor a 15 años.• Capacidad : 15m3.	3																						
5	PAVIMENTADORA DE ASFALTO <ul style="list-style-type: none">• Antigüedad: No mayor a 15 años.• Potencia : mínimo de 150 HP	1																						
6	PLANTA DE ASFALTO EN CALIENTE	1																						

MDT – COMITÉ DE SELECCION

MDT – COMITÉ DE SELECCION

MDT – COMITÉ DE SELECCION

Presidente Titular

Primer miembro Titular

Segundo miembro Titular



MUNICIPALIDAD DISTRITAL DE EL TAMBO
Adjudicación Simplificada N° 025-2022-MDT/CS – Tercera Convocatoria

Acreditación: Copia de documentos que sustenten la propiedad como la posesión, el compromiso de compraventa o alquiler u otro documento que acredite la disponibilidad del equipamiento estratégico requerido. En caso de compromiso deberá acreditar con la declaración jurada la mismas que debe anexar documentos que acredite quien extiende el compromiso y demuestre la propiedad del equipo.									
Importante En el caso que el postor sea un consorcio los documentos de acreditación de este requisito pueden estar a nombre del consorcio o de uno de sus integrantes.									
B.2	CALIFICACIONES DEL PERSONAL CLAVE								
B.2.1	FORMACIÓN ACADÉMICA								
Requisitos:									
<table border="1"><thead><tr><th>CANT.</th><th>CARGO</th><th>REQUISITO TECNICO MINIMO</th><th>ACREDITACION</th></tr></thead><tbody><tr><td>01</td><td>Responsable Técnico del Servicio</td><td>Ingeniero Civil Colegiado, con Un (01) año mínimo de experiencia como Ingeniero Residente y/o Supervisor y/o Inspector y/o jefe de Proyectos y/o Gerente Vial en mantenimiento y/o construcción de obras / servicios de Obras Viales a nivel de Carpeta Asfáltica en Caliente y/o Tratamiento Superficial Bicapa y/o Cape Seal y/o Otta Seal y/o Slurry Seal.</td><td>El Título Profesional requerido será verificado por el órgano encargado de las contrataciones o comité de selección, según corresponda, en el Registro Nacional de Grados Académicos y Títulos. Se acreditará con copia simple de: constancias o certificados o cualquier otra documentación que, de manera fehaciente demuestre la capacidad del personal propuesto.</td></tr></tbody></table>	CANT.	CARGO	REQUISITO TECNICO MINIMO	ACREDITACION	01	Responsable Técnico del Servicio	Ingeniero Civil Colegiado, con Un (01) año mínimo de experiencia como Ingeniero Residente y/o Supervisor y/o Inspector y/o jefe de Proyectos y/o Gerente Vial en mantenimiento y/o construcción de obras / servicios de Obras Viales a nivel de Carpeta Asfáltica en Caliente y/o Tratamiento Superficial Bicapa y/o Cape Seal y/o Otta Seal y/o Slurry Seal.	El Título Profesional requerido será verificado por el órgano encargado de las contrataciones o comité de selección, según corresponda, en el Registro Nacional de Grados Académicos y Títulos. Se acreditará con copia simple de: constancias o certificados o cualquier otra documentación que, de manera fehaciente demuestre la capacidad del personal propuesto.	
CANT.	CARGO	REQUISITO TECNICO MINIMO	ACREDITACION						
01	Responsable Técnico del Servicio	Ingeniero Civil Colegiado, con Un (01) año mínimo de experiencia como Ingeniero Residente y/o Supervisor y/o Inspector y/o jefe de Proyectos y/o Gerente Vial en mantenimiento y/o construcción de obras / servicios de Obras Viales a nivel de Carpeta Asfáltica en Caliente y/o Tratamiento Superficial Bicapa y/o Cape Seal y/o Otta Seal y/o Slurry Seal.	El Título Profesional requerido será verificado por el órgano encargado de las contrataciones o comité de selección, según corresponda, en el Registro Nacional de Grados Académicos y Títulos. Se acreditará con copia simple de: constancias o certificados o cualquier otra documentación que, de manera fehaciente demuestre la capacidad del personal propuesto.						
Acreditación: El TÍTULO PROFESIONAL REQUERIDO será verificado por el órgano encargado de las contrataciones o comité de selección, según corresponda, en el Registro Nacional de Grados Académicos y Títulos Profesionales en el portal web de la Superintendencia Nacional de Educación Superior Universitaria - SUNEDU a través del siguiente link: https://enlinea.sunedu.gob.pe/ o en el Registro Nacional de Certificados, Grados y Títulos a cargo del Ministerio de Educación a través del siguiente link : http://www.titulosinstitutos.pe/ , según corresponda.									
Importante para la Entidad El postor debe señalar los nombres y apellidos, DNI y profesión del personal clave, así como el nombre de la universidad o institución educativa que expidió el grado o título profesional requerido. En caso el TÍTULO PROFESIONAL REQUERIDO no se encuentre inscrito en el referido registro, el postor debe presentar la copia del diploma respectivo a fin de acreditar la formación académica requerida.									
B.4	EXPERIENCIA DEL PERSONAL CLAVE								
Requisitos:									
<table border="1"><thead><tr><th>CANT.</th><th>CARGO</th><th>REQUISITO TECNICO MINIMO</th><th>ACREDITACION</th></tr></thead><tbody><tr><td>01</td><td>Responsable Técnico del Servicio</td><td>Ingeniero Civil Colegiado, con Un (01) año mínimo de experiencia como Ingeniero Residente y/o Supervisor y/o Inspector y/o jefe de Proyectos y/o Gerente Vial en mantenimiento y/o construcción de obras / servicios de Obras Viales a nivel de Carpeta Asfáltica en Caliente y/o Tratamiento Superficial Bicapa y/o Cape Seal y/o Otta Seal y/o Slurry Seal.</td><td>El Título Profesional requerido será verificado por el órgano encargado de las contrataciones o comité de selección, según corresponda, en el Registro Nacional de Grados Académicos y Títulos. Se acreditará con copia simple de: constancias o certificados o cualquier otra documentación que, de manera fehaciente demuestre la capacidad del personal propuesto.</td></tr></tbody></table>	CANT.	CARGO	REQUISITO TECNICO MINIMO	ACREDITACION	01	Responsable Técnico del Servicio	Ingeniero Civil Colegiado, con Un (01) año mínimo de experiencia como Ingeniero Residente y/o Supervisor y/o Inspector y/o jefe de Proyectos y/o Gerente Vial en mantenimiento y/o construcción de obras / servicios de Obras Viales a nivel de Carpeta Asfáltica en Caliente y/o Tratamiento Superficial Bicapa y/o Cape Seal y/o Otta Seal y/o Slurry Seal.	El Título Profesional requerido será verificado por el órgano encargado de las contrataciones o comité de selección, según corresponda, en el Registro Nacional de Grados Académicos y Títulos. Se acreditará con copia simple de: constancias o certificados o cualquier otra documentación que, de manera fehaciente demuestre la capacidad del personal propuesto.	
CANT.	CARGO	REQUISITO TECNICO MINIMO	ACREDITACION						
01	Responsable Técnico del Servicio	Ingeniero Civil Colegiado, con Un (01) año mínimo de experiencia como Ingeniero Residente y/o Supervisor y/o Inspector y/o jefe de Proyectos y/o Gerente Vial en mantenimiento y/o construcción de obras / servicios de Obras Viales a nivel de Carpeta Asfáltica en Caliente y/o Tratamiento Superficial Bicapa y/o Cape Seal y/o Otta Seal y/o Slurry Seal.	El Título Profesional requerido será verificado por el órgano encargado de las contrataciones o comité de selección, según corresponda, en el Registro Nacional de Grados Académicos y Títulos. Se acreditará con copia simple de: constancias o certificados o cualquier otra documentación que, de manera fehaciente demuestre la capacidad del personal propuesto.						
De presentarse experiencia ejecutada paralelamente (traslape), para el cómputo del tiempo de dicha experiencia sólo se considerará una vez el periodo traslapado.									

MDT – COMITÉ DE SELECCION

MDT – COMITÉ DE SELECCION

MDT – COMITÉ DE SELECCION

Presidente Titular

Primer miembro Titular

Segundo miembro Titular



Acreditación:

La experiencia del personal clave se acreditará con cualquiera de los siguientes documentos: (i) copia simple de contratos y su respectiva conformidad o (ii) constancias o (iii) certificados o (iv) cualquier otra documentación que, de manera fehaciente demuestre la experiencia del personal propuesto.

Importante

- Los documentos que acreditan la experiencia deben incluir los nombres y apellidos del personal clave, el cargo desempeñado, el plazo de la prestación indicando el día, mes y año de inicio y culminación, el nombre de la Entidad u organización que emite el documento, la fecha de emisión y nombres y apellidos de quien suscribe el documento
- En caso los documentos para acreditar la experiencia establezcan el plazo de la experiencia adquirida por el personal clave en meses sin especificar los días se debe considerar el mes completo.
- Se considerará aquella experiencia que no tenga una antigüedad mayor a veinticinco (25) años anteriores a la fecha de la presentación de ofertas.
- Al calificar la experiencia del personal, se debe valorar de manera integral los documentos presentados por el postor para acreditar dicha experiencia. En tal sentido, aun cuando en los documentos presentados la denominación del cargo o puesto no coincida literalmente con aquella prevista en las bases, se deberá validar la experiencia si las actividades que realizó el personal corresponden con la función propia del cargo o puesto requerido en las bases.



VIII. ENTREGABLE:

Al finalizar el servicio el proveedor presentará el entregable mediante un (01) informe técnico en el que contendrá la información requerida sobre el servicio, las cuales deben de contener los certificados de calidad descritas anteriormente.

ENTREGABLE	PLAZO DE ENTREGA
Entregable 1	A los 03 días calendarios de culminado el servicio.

Forma de presentación: 02 juegos en originales, tal como se detalla a continuación:

- ✓ Informe Técnico del desarrollo del Servicio efectuado, firmado por el responsable encargado de la ejecución del servicio y el representante legal (Memoria descriptiva, metrados, fotografías, conclusiones y recomendaciones de los trabajos ejecutados).
- ✓ Protocolo de pruebas de control de calidad de las actividades ejecutadas (en original), certificadas por un laboratorio, los equipos con los cuales se realizan todos los ensayos deberán tener una calibración no mayor a 2 años de antigüedad.
- ✓ Panel fotográfico y video en la que incluye el proceso de ejecución del servicio (mínimo 25 fotografías debidamente descritas).
- ✓ Panel fotográfico de las zonas de almacenamiento de asfalto, además de fotografías de los precintos de seguridad de los materiales asfálticos como son: Cemento asfáltico PEN 85/100 (15 fotografías descritas mínimamente).

IX. SUBCONTRATACIÓN:

No se permitirá subcontratación, por lo tanto, el contratista mantendrá la responsabilidad total por la ejecución de su contrato frente a la Municipalidad Distrital de El Tambo.

X. LUGAR DE EJECUCIÓN DEL SERVICIO:

El lugar de ejecución del servicio será en la Obra, ubicada en la vía local del Jr. Sucre, Tramo: La Victoria - Jr. Sebastián Lorente, Malecón de Pío Pata, distrito de El Tambo – Huancayo.

XI. CONFORMIDAD DE LA PRESTACIÓN DEL SERVICIO:

La conformidad lo dará el Residente y Supervisor de la obra, con el V°B° del Sub Gerente de Obras, después de la verificación de la entrega del servicio, dicho servicio deberá encontrarse de acuerdo a los requerimientos y los términos de referencia que se detallan en el presente documento. Es preciso indicar que el servicio que no cumple con los términos de referencia, serán devueltos al proveedor el mismo que repondrá en el término de 02 días calendarios sin ningún costo adicional.

MDT – COMITÉ DE SELECCION

MDT – COMITÉ DE SELECCION

MDT – COMITÉ DE SELECCION

Presidente Titular

Primer miembro Titular

Segundo miembro Titular



XII. RESPONSABILIDAD POR VICIOS OCULTOS:

La recepción conforme de la entidad no enerva su derecho a reclamar posteriormente por defectos o vicios ocultos, los vicios ocultos serán de un (01) años contados a partir de la recepción del servicio, de conformidad al artículo 173° del reglamento de la ley de contrataciones del estado.

XIII. FORMA DE PAGO:

El pago se efectuará al 100% después de realizada la prestación del servicio y otorgada la conformidad.

XIV. VALOR REFERENCIAL:

El valor referencial será de acuerdo al desgregado del presupuesto analítico adjunto.

XV. SISTEMA DE CONTRATACION:

Precios unitarios:

XVI. PENALIDAD:

La Entidad aplicará una penalidad de hasta por un monto máximo equivalente al diez por ciento (10%) del monto del contrato vigente, de acuerdo a lo siguiente:

PENALIDAD POR MORA:

En caso de retraso injustificado en la ejecución de las prestaciones objeto del contrato, la entidad le aplicará al contratista una penalidad por cada día de atraso, según lo establecido en el artículo 162 del Reglamento de la Ley de Contrataciones del Estado.

OTRAS PENALIDADES:

La entidad le aplicará al contratista otras penalidades, de conformidad al artículo 163 del Reglamento de la Ley de Contrataciones del Estado, de acuerdo al siguiente detalle:



OTRAS PENALIDADES			
N°	SUPUESTOS DE APLICACIÓN DE PENALIDAD	FORMA DE CÁLCULO	PROCEDIMIENTO
01	Por no estar permanentemente el personal clave durante la ejecución del servicio	0.20 de una UIT	Por día y ocurrencia, según informe del inspector o supervisor de obra.
02	No presenta los certificados de control calidad de los materiales antes del inicio de la preparación del asfalto en caliente.	0.15 de una UIT	Por ocurrencia, según informe del inspector o supervisor de obra.
03	No presentar el diseño de mezcla asfáltica en caliente un día hábil antes del inicio la preparación del asfalto	0.20 de una UIT	Por ocurrencia, según informe del inspector o supervisor de obra.
04	No permitir el Ingreso a la Planta de Preparación de Asfalto al Residente, Supervisor y/o Inspector de Obra.	0.30 de una UIT	Por ocurrencia, según informe del inspector o supervisor de obra.
05	No presentar el Plan de Trabajo un día hábil antes del inicio de la ejecución del servicio.	0.20 de una UIT	Por ocurrencia, según informe del inspector o supervisor de obra.
06	No cumple en dotar de los equipos que cumplan con las especificaciones técnicas del TDR.	0.20 de una UIT	Por ocurrencia, según informe del inspector o supervisor de obra.
07	No presenta los ensayos y/o pruebas de calidad: previo, durante y posterior, de conformidad al numeral IV. DESCRIPCIÓN DEL SERVICIO.	0.20 de una UIT	Por ocurrencia, según informe del inspector o supervisor de obra.

XVII. ANEXOS:

Se adjunta el plano de Intervención del área de Pavimentación Asfáltico.

MDT – COMITÉ DE SELECCION

MDT – COMITÉ DE SELECCION

MDT – COMITÉ DE SELECCION

Presidente Titular

Primer miembro Titular

Segundo miembro Titular

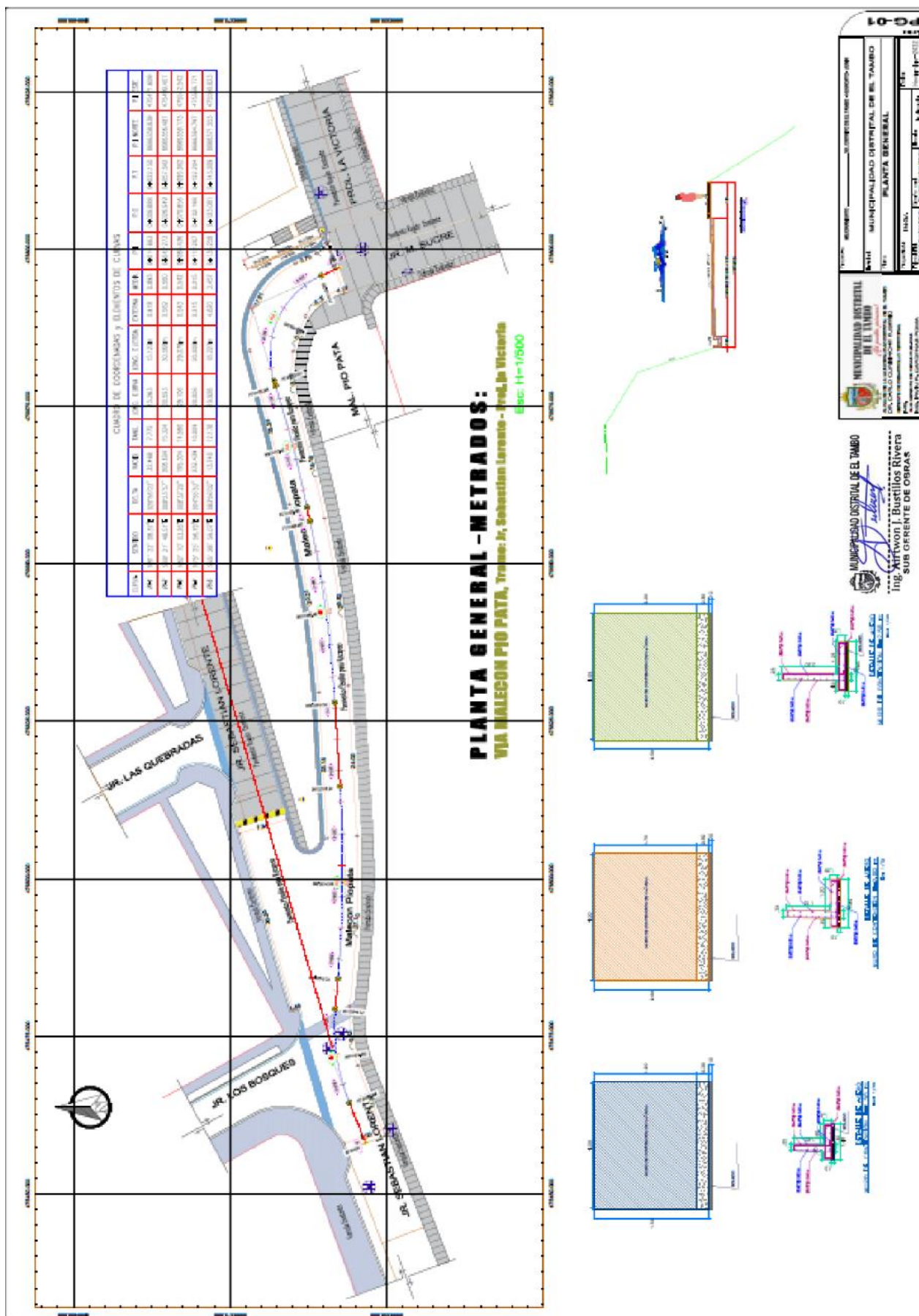

MDT – COMITÉ DE SELECCION

MDT – COMITÉ DE SELECCION

MDT – COMITÉ DE SELECCION

Presidente Titular

Primer miembro Titular

Segundo miembro Titular



MUNICIPALIDAD DISTRITAL DE EL TAMBO
Adjudicación Simplificada N° 025-2022-MDT/CS – Tercera Convocatoria

DESAGREGADO DE PRESUPUESTO ANALÍTICO											
Obra		REPARACION DE PAVIMENTO, EN EL (LA) MEJORAMIENTO VIAL DEL JR. SUCRE, TRAMO: LA VICTORIA – JR. SEBASTIAN LORENTE, MALECON DE PIO PATA, DISTRITO DE EL TAMBO, PROVINCIA DE HUANCAYO, DEPARTAMENTO DE JUNIN									
Funcion		TRANSPORTE									
Programa Funcional		INFRAESTRUCTURA VIAL									
CUI											
Meta											
Meta fisica											
Mod. Ejecución		ADMINISTRACIÓN DIRECTA									
Rubro											
Fecha		ENERO DEL 2023									
T.G		SG	ESP	Especificación del Gasto			Und.	Cant.	PRESUPUESTO		
									P. Unit.	P. Parcial	Total
2				GASTOS PRESUPUESTARIOS							
2 6				ADQUISICION DE ACTIVOS NO FINANCIEROS							
2 6 2				CONSTRUCCION DE EDIFICIOS Y ESTRUCTURAS							
2 6 2 3				OTRAS ESTRUCTURAS							
2 6 2 3 2				INFRAESTRUCTURA VIAL							
2 6 2 3 2 4				COSTO DE CONSTRUCCIÓN POR ADMINISTRACIÓN DIRECTA - PERSONAL							8/7,508.63
				PERSONAL Y OBLIGACIONES SOCIALES							
				PERSONAL CONTRATADO A PLAZO FIJO (REGIMEN LABORAL PUBLICO)							8/7,508.63
				PERSONAL TECNICO DE OBRA							
				1 SUPERVISOR DE OBRA	MES	0.22		3675.00		608.50	
				1 RESIDENTE DE OBRA	MES	0.22		3570.00		785.40	
				1 ALMACENERO	MES	0.22		1710.00		376.20	
				1 TECNICO ADMINISTRATIVO	MES	0.22		1800.00		396.00	
				PERSONAL Y OBREROS CON CONTRATO A PLAZO FIJO							
				1 MAESTRO DE OBRA	MES	0.22		2100.00		462.00	
				0 OPERADOR MAQ. PESADA	MES	0.22		1950.00		0.00	
				0 OPERARIOS	MES	0.22		2091.60		920.30	
				0 OFICIAL	MES	0.22		1810.50		0.00	
				0 PEONES	MES	0.22		1626.00		1430.88	
				0 GUARDIAN DE OBRA	MES	0.22		1500.00		0.00	
				Contribuciones a EsSalud							
				CONTRIBUCIONES A ESSALUD	Glb	0.090		5179.28		466.14	
				Compensación por Tiempo de Servicios							
				COMPENSACION POR TIEMPO DE SERVICIOS (cts)	Glb	0.083		5179.28		431.61	
				Compensación Vacacional (Vacaciones Truncas)							
				VACACIONES TRUNCAS	Glb	0.083		5179.28		431.61	
				IMPREVISTOS	GLB	1.00		1000.00		1000.00	
2 6 2 3 2 5				COSTO DE CONSTRUCCIÓN POR ADMINISTRACIÓN DIRECTA - BIENES							8/2,320.00
				COMBUSTIBLES Y DERIVADOS							
				GASOLINA 90 OCT	GALON	60.50		22.00		1320.00	
				IMPREVISTOS	GLB	1.00		1000.00		1000.00	
2 6 2 3 2 6				COSTO DE CONSTRUCCION POR ADMINISTRACION DIRECTA- SERVICIOS							8/137,417.55
				SERVICIOS							8/137,417.55
				SERVICIO DE FOTOCOPIADO	Glb	1.00		250.00		250.00	
				SERVICIO DE ELABORACIÓN E INSTALACIÓN DE PLACA RECORDATORIA	Und	1.00		650.00		650.00	
				SERVICIO DE SEGURO COMPLEMENTARIO DE TRABAJO DE RIESGO (PENSION)	Serv	1.00		300.00		300.00	
				SERVICIO DE EXAMEN MEDICO OCUPACIONAL	Serv	1.00		500.00		500.00	
				SERVICIO DE PRUEBA DE ESPESOR DE PAVIMENTO	Und	6.00		60.00		360.00	
				SERVICIO DE ENSAYO DE CONTROL DE TEMPERATURA	Und	3.00		70.00		210.00	
				SERVICIO DE DISEÑO MARSHALL	Und	2.00		300.00		600.00	
				SERVICIO DE ENSAYO DE DIAMANTINA	Und	2.00		550.00		1,100.00	
				SERVICIO DE PRUEBA DE ESTABILIDAD MARSHALL	Und	1.00		500.00		500.00	
				SERVICIO DE ENSAYO DE LAVADO ASFALTICO	Und	1.00		300.00		300.00	
				SERVICIO ESPECIALIZADO DE PREPARACIÓN, TRANSPORTE Y COLOCACIÓN DE IMPRIMACIÓN ASFALTICA	Serv	1.00		16,997.69		16,997.69	
				SERVICIO DE PREPARACIÓN, TRANSPORTE, COLOCACIÓN, ESPARCIDO Y COMPACTACIÓN DE CARPETA ASFALTICA EN CALIENTE DE 2"	Serv	1.00		113,149.86		113,149.86	
				SERVICIO DE ALQUILER DE LOCAL (OFICINA, ALMACÉN)	Serv	1.00		500.00		500.00	
				IMPREVISTOS	Glb	1.00		2,000.00		2,000.00	
TOTAL GENERAL											8/147,246.18



3.2. REQUISITOS DE CALIFICACIÓN

B	CAPACIDAD TÉCNICA Y PROFESIONAL																					
B.1	EQUIPAMIENTO ESTRATÉGICO																					
<p><u>Requisitos:</u></p> <table border="1"> <thead> <tr> <th>ITEM</th> <th>ESPECIFICACIONES DE LOS EQUIPOS</th> <th>CANTIDAD</th> </tr> </thead> <tbody> <tr> <td>1</td> <td> RODILLO NEUMÁTICO AUTOPROPULSADO <ul style="list-style-type: none"> • Antigüedad: No mayor a 15 años. • Potencia : mínimo de 127 HP. • Peso : de 8-23 TON. </td> <td>1</td> </tr> <tr> <td>2</td> <td> RODILLO TANDEM <ul style="list-style-type: none"> • Antigüedad: No mayor a 15 años. • Potencia : mínimo de 120 HP. • Peso : de 12-13 TON. </td> <td>1</td> </tr> <tr> <td>3</td> <td> CARGADOR SOBRE LLANTAS <ul style="list-style-type: none"> • Antigüedad: No mayor a 15 años. • Potencia : mínimo de 125 HP • Capacidad : 1.5 m3. </td> <td>1</td> </tr> <tr> <td>4</td> <td> CAMIÓN VOLQUETE <ul style="list-style-type: none"> • Antigüedad: No mayor a 15 años. • Capacidad : 15m3. </td> <td>3</td> </tr> <tr> <td>5</td> <td> PAVIMENTADORA DE ASFALTO <ul style="list-style-type: none"> • Antigüedad: No mayor a 15 años. • Potencia : mínimo de 150 HP </td> <td>1</td> </tr> <tr> <td>6</td> <td>PLANTA DE ASFALTO EN CALIENTE</td> <td>1</td> </tr> </tbody> </table> <p><u>Acreditación:</u></p> <p>Copia de documentos que sustenten la propiedad como la posesión, el compromiso de compraventa o alquiler u otro documento que acredite la disponibilidad del equipamiento estratégico requerido.</p> <p>En caso de compromiso deberá acreditar con la declaración jurada la mismas que debe anexar documentos que acredite quien extiende el compromiso y demuestre la propiedad del equipo.</p> <div style="border: 1px solid black; padding: 5px; margin-top: 10px;"> <p>Importante</p> <p><i>En el caso que el postor sea un consorcio los documentos de acreditación de este requisito pueden estar a nombre del consorcio o de uno de sus integrantes.</i></p> </div> <div style="border: 1px solid black; padding: 5px; margin-top: 10px;"> <p>Importante</p> <p><i>En el caso que el postor sea un consorcio los documentos de acreditación de este requisito pueden estar a nombre del consorcio o de uno de sus integrantes.</i></p> </div>		ITEM	ESPECIFICACIONES DE LOS EQUIPOS	CANTIDAD	1	RODILLO NEUMÁTICO AUTOPROPULSADO <ul style="list-style-type: none"> • Antigüedad: No mayor a 15 años. • Potencia : mínimo de 127 HP. • Peso : de 8-23 TON. 	1	2	RODILLO TANDEM <ul style="list-style-type: none"> • Antigüedad: No mayor a 15 años. • Potencia : mínimo de 120 HP. • Peso : de 12-13 TON. 	1	3	CARGADOR SOBRE LLANTAS <ul style="list-style-type: none"> • Antigüedad: No mayor a 15 años. • Potencia : mínimo de 125 HP • Capacidad : 1.5 m3. 	1	4	CAMIÓN VOLQUETE <ul style="list-style-type: none"> • Antigüedad: No mayor a 15 años. • Capacidad : 15m3. 	3	5	PAVIMENTADORA DE ASFALTO <ul style="list-style-type: none"> • Antigüedad: No mayor a 15 años. • Potencia : mínimo de 150 HP 	1	6	PLANTA DE ASFALTO EN CALIENTE	1
ITEM	ESPECIFICACIONES DE LOS EQUIPOS	CANTIDAD																				
1	RODILLO NEUMÁTICO AUTOPROPULSADO <ul style="list-style-type: none"> • Antigüedad: No mayor a 15 años. • Potencia : mínimo de 127 HP. • Peso : de 8-23 TON. 	1																				
2	RODILLO TANDEM <ul style="list-style-type: none"> • Antigüedad: No mayor a 15 años. • Potencia : mínimo de 120 HP. • Peso : de 12-13 TON. 	1																				
3	CARGADOR SOBRE LLANTAS <ul style="list-style-type: none"> • Antigüedad: No mayor a 15 años. • Potencia : mínimo de 125 HP • Capacidad : 1.5 m3. 	1																				
4	CAMIÓN VOLQUETE <ul style="list-style-type: none"> • Antigüedad: No mayor a 15 años. • Capacidad : 15m3. 	3																				
5	PAVIMENTADORA DE ASFALTO <ul style="list-style-type: none"> • Antigüedad: No mayor a 15 años. • Potencia : mínimo de 150 HP 	1																				
6	PLANTA DE ASFALTO EN CALIENTE	1																				
B.3	CALIFICACIONES DEL PERSONAL CLAVE																					
B.3.1	FORMACIÓN ACADÉMICA																					
<p><u>Requisitos:</u></p> <table border="1"> <thead> <tr> <th>CANT.</th> <th>CARGO</th> <th>REQUISITO TECNICO MINIMO</th> <th>ACREDITACION</th> </tr> </thead> <tbody> <tr> <td>01</td> <td>Responsable Técnico del Servicio</td> <td>Ingeniero Civil Colegiado, con Un (01) año mínimo de experiencia como Ingeniero Residente y/o Supervisor y/o Inspector y/o jefe de Proyectos y/o Gerente Vial en mantenimiento y/o construcción de obras / servicios de Obras Viales a nivel de Carpeta Asfáltica en Caliente y/o Tratamiento Superficial Bicapa y/o Cape Seal y/o Otta Seal y/o Slurry Seal.</td> <td>El Título Profesional requerido será verificado por el órgano encargado de las contrataciones o comité de selección, según corresponda, en el Registro Nacional de Grados Académicos y Títulos. Se acreditará con copia simple de: constancias o certificados o cualquier otra documentación que, de manera fehaciente demuestre la capacidad del personal propuesto.</td> </tr> </tbody> </table> <p><u>Acreditación:</u></p> <p>El TÍTULO PROFESIONAL REQUERIDO será verificado por el órgano encargado de las contrataciones o comité de selección, según corresponda, en el Registro Nacional de Grados Académicos y Títulos Profesionales en el portal web de la Superintendencia Nacional de Educación Superior Universitaria -</p>		CANT.	CARGO	REQUISITO TECNICO MINIMO	ACREDITACION	01	Responsable Técnico del Servicio	Ingeniero Civil Colegiado, con Un (01) año mínimo de experiencia como Ingeniero Residente y/o Supervisor y/o Inspector y/o jefe de Proyectos y/o Gerente Vial en mantenimiento y/o construcción de obras / servicios de Obras Viales a nivel de Carpeta Asfáltica en Caliente y/o Tratamiento Superficial Bicapa y/o Cape Seal y/o Otta Seal y/o Slurry Seal.	El Título Profesional requerido será verificado por el órgano encargado de las contrataciones o comité de selección, según corresponda, en el Registro Nacional de Grados Académicos y Títulos. Se acreditará con copia simple de: constancias o certificados o cualquier otra documentación que, de manera fehaciente demuestre la capacidad del personal propuesto.													
CANT.	CARGO	REQUISITO TECNICO MINIMO	ACREDITACION																			
01	Responsable Técnico del Servicio	Ingeniero Civil Colegiado, con Un (01) año mínimo de experiencia como Ingeniero Residente y/o Supervisor y/o Inspector y/o jefe de Proyectos y/o Gerente Vial en mantenimiento y/o construcción de obras / servicios de Obras Viales a nivel de Carpeta Asfáltica en Caliente y/o Tratamiento Superficial Bicapa y/o Cape Seal y/o Otta Seal y/o Slurry Seal.	El Título Profesional requerido será verificado por el órgano encargado de las contrataciones o comité de selección, según corresponda, en el Registro Nacional de Grados Académicos y Títulos. Se acreditará con copia simple de: constancias o certificados o cualquier otra documentación que, de manera fehaciente demuestre la capacidad del personal propuesto.																			

MDT – COMITÉ DE SELECCION

MDT – COMITÉ DE SELECCION

MDT – COMITÉ DE SELECCION

Presidente Titular

Primer miembro Titular

Segundo miembro Titular



SUNEDU a través del siguiente link: <https://enlinea.sunedu.gob.pe/> o en el Registro Nacional de Certificados, Grados y Títulos a cargo del Ministerio de Educación a través del siguiente link : <http://www.titulosinstitutos.pe/>, según corresponda.

Importante para la Entidad

El postor debe señalar los nombres y apellidos, DNI y profesión del personal clave, así como el nombre de la universidad o institución educativa que expidió el grado o título profesional requerido.

En caso el TÍTULO PROFESIONAL REQUERIDO no se encuentre inscrito en el referido registro, el postor debe presentar la copia del diploma respectivo a fin de acreditar la formación académica requerida.

B.4 EXPERIENCIA DEL PERSONAL CLAVE

Requisitos:

CANT.	CARGO	REQUISITO TECNICO MINIMO	ACREDITACION
01	Responsable Técnico del Servicio	Ingeniero Civil Colegiado, con Un (01) año mínimo de experiencia como Ingeniero Residente y/o Supervisor y/o Inspector y/o jefe de Proyectos y/o Gerente Vial en mantenimiento y/o construcción de obras / servicios de Obras Viales a nivel de Carpeta Asfáltica en Caliente y/o Tratamiento Superficial Bicapa y/o Cape Seal y/o Otta Seal y/o Slurry Seal.	El Título Profesional requerido será verificado por el órgano encargado de las contrataciones o comité de selección, según corresponda, en el Registro Nacional de Grados Académicos y Títulos. Se acreditará con copia simple de: constancias o certificados o cualquier otra documentación que, de manera fehaciente demuestre la capacidad del personal propuesto.

De presentarse experiencia ejecutada paralelamente (traslape), para el cómputo del tiempo de dicha experiencia sólo se considerará una vez el periodo traslapado.

Acreditación:

La experiencia del personal clave se acreditará con cualquiera de los siguientes documentos: (i) copia simple de contratos y su respectiva conformidad o (ii) constancias o (iii) certificados o (iv) cualquier otra documentación que, de manera fehaciente demuestre la experiencia del personal propuesto.

Importante

- *Los documentos que acreditan la experiencia deben incluir los nombres y apellidos del personal clave, el cargo desempeñado, el plazo de la prestación indicando el día, mes y año de inicio y culminación, el nombre de la Entidad u organización que emite el documento, la fecha de emisión y nombres y apellidos de quien suscribe el documento*
- *En caso los documentos para acreditar la experiencia establezcan el plazo de la experiencia adquirida por el personal clave en meses sin especificar los días se debe considerar el mes completo.*
- *Se considerará aquella experiencia que no tenga una antigüedad mayor a veinticinco (25) años anteriores a la fecha de la presentación de ofertas.*
- *Al calificar la experiencia del personal, se debe valorar de manera integral los documentos presentados por el postor para acreditar dicha experiencia. En tal sentido, aun cuando en los documentos presentados la denominación del cargo o puesto no coincida literalmente con aquella prevista en las bases, se deberá validar la experiencia si las actividades que realizó el personal corresponden con la función propia del cargo o puesto requerido en las bases.*

MDT – COMITÉ DE SELECCION

MDT – COMITÉ DE SELECCION

MDT – COMITÉ DE SELECCION

Presidente Titular

Primer miembro Titular

Segundo miembro Titular



C	EXPERIENCIA DEL POSTOR EN LA ESPECIALIDAD
	<p><u>Requisitos:</u></p> <p>El postor debe acreditar un monto facturado acumulado equivalente a S/. 339,449.58 (trescientos treinta y nueve mil cuatrocientos cuarenta y nueve Con 58/100 Soles), por la contratación de servicios iguales o similares al objeto de la convocatoria, durante los ocho (8) años anteriores a la fecha de la presentación de ofertas que se computarán desde la fecha de la conformidad o emisión del comprobante de pago, según corresponda.</p> <p>En el caso de postores que declaren en el Anexo N° 1 tener la condición de micro y pequeña empresa, se acredita una experiencia de S/. 28,287.47 (veintiocho mil doscientos ochenta y siete con 47/100 soles), por la venta de servicios iguales o similares al objeto de la convocatoria, durante los ocho (8) años anteriores a la fecha de la presentación de ofertas que se computarán desde la fecha de la conformidad o emisión del comprobante de pago, según corresponda. En el caso de consorcios, todos los integrantes deben contar con la condición de micro y pequeña empresa.</p> <p>Se considera servicios similares y/o obras similares:</p> <ul style="list-style-type: none"> • Pavimentación de carreteras en frío o caliente y/o • Servicio de imprimación, preparación, transporte, colocación y compactación de mezcla asfáltica y/o • Imprimación asfáltica y/o • Tratamiento superficial y/o • Adquisición y preparación de mezcla asfáltica bituminosa y/o • Servicio de preparación, transporte, colocación y compactación de carpeta asfáltica en caliente Y/o. • Servicio de sellado y/o recapeo y/o parchado. <p><u>Acreditación:</u></p> <p>La experiencia del postor en la especialidad se acreditará con copia simple de (i) contratos u órdenes de servicios, y su respectiva conformidad o constancia de prestación; o (ii) comprobantes de pago cuya cancelación se acredite documental y fehacientemente, con voucher de depósito, nota de abono, reporte de estado de cuenta, cualquier otro documento emitido por Entidad del sistema financiero que acredite el abono o mediante cancelación en el mismo comprobante de pago¹⁰, correspondientes a un máximo de SIETE (7) contrataciones.</p> <p>En caso los postores presenten varios comprobantes de pago para acreditar una sola contratación, se debe acreditar que corresponden a dicha contratación; de lo contrario, se asumirá que los comprobantes acreditan contrataciones independientes, en cuyo caso solo se considerará, para la evaluación, las veinte (20) primeras contrataciones indicadas en el Anexo N° 8 referido a la Experiencia del Postor en la Especialidad</p> <p>En el caso de servicios de ejecución periódica o continuada, solo se considera como experiencia la parte del contrato que haya sido ejecutada durante los ocho (8) años anteriores a la fecha de presentación de ofertas, debiendo adjuntarse copia de las conformidades correspondientes a tal parte o los respectivos comprobantes de pago cancelados.</p> <p>En los casos que se acredite experiencia adquirida en consorcio, debe presentarse la promesa de consorcio o el contrato de consorcio del cual se desprenda fehacientemente el porcentaje de las obligaciones que se asumió en el contrato presentado; de lo contrario, no se computará la experiencia proveniente de dicho contrato.</p>

¹⁰ Cabe precisar que, de acuerdo con la **Resolución N° 0065-2018-TCE-S1 del Tribunal de Contrataciones del Estado**:

“... el solo sello de cancelado en el comprobante, cuando ha sido colocado por el propio postor, no puede ser considerado como una acreditación que produzca fehaciencia en relación a que se encuentra cancelado. Admitir ello equivaldría a considerar como válida la sola declaración del postor afirmando que el comprobante de pago ha sido cancelado”

(...)

“Situación diferente se suscita ante el sello colocado por el cliente del postor [sea utilizando el término “cancelado” o “pagado”] supuesto en el cual sí se contará con la declaración de un tercero que brinde certeza, ante la cual debiera reconocerse la validez de la experiencia”.

MDT – COMITÉ DE SELECCION

MDT – COMITÉ DE SELECCION

MDT – COMITÉ DE SELECCION

Presidente Titular

Primer miembro Titular

Segundo miembro Titular



Asimismo, cuando se presenten contratos derivados de procesos de selección convocados antes del 20.09.2012, la calificación se ceñirá al método descrito en la Directiva “Participación de Proveedores en Consorcio en las Contrataciones del Estado”, debiendo presumirse que el porcentaje de las obligaciones equivale al porcentaje de participación de la promesa de consorcio o del contrato de consorcio. En caso que en dichos documentos no se consigne el porcentaje de participación se presumirá que las obligaciones se ejecutaron en partes iguales.

Si el titular de la experiencia no es el postor, consignar si dicha experiencia corresponde a la matriz en caso que el postor sea sucursal, o fue transmitida por reorganización societaria, debiendo acompañar la documentación sustentatorio correspondiente.

Si el postor acredita experiencia de otra persona jurídica como consecuencia de una reorganización societaria, debe presentar adicionalmente el **Anexo N° 9**.

Cuando en los contratos, órdenes de servicios o comprobantes de pago el monto facturado se encuentre expresado en moneda extranjera, debe indicarse el tipo de cambio venta publicada por la Superintendencia de Banca, Seguros y AFP correspondiente a la fecha de suscripción del contrato, de emisión de la orden de servicios o de cancelación del comprobante de pago, según corresponda.

Sin perjuicio de lo anterior, los postores deben llenar y presentar el **Anexo N° 8** referido a la Experiencia del Postor en la Especialidad

Importante

- *Al calificar la experiencia del postor, se debe valorar de manera integral los documentos presentados por el postor para acreditar dicha experiencia. En tal sentido, aun cuando en los documentos presentados la denominación del objeto contractual no coincida literalmente con el previsto en las bases, se deberá validar la experiencia si las actividades que ejecutó el postor corresponden a la experiencia requerida.*
- *En el caso de consorcios, solo se considera la experiencia de aquellos integrantes que se hayan comprometido, según la promesa de consorcio, a ejecutar el objeto materia de la convocatoria, conforme a la Directiva “Participación de Proveedores en Consorcio en las Contrataciones del Estado”.*

Importante

- *Si como resultado de una consulta u observación corresponde precisarse o ajustarse el requerimiento, se solicita la autorización del área usuaria y se pone de conocimiento de tal hecho a la dependencia que aprobó el expediente de contratación, de conformidad con el numeral 72.3 del artículo 72 del Reglamento.*
- *El cumplimiento de los Términos de Referencia se realiza mediante la presentación de una declaración jurada. De ser el caso, adicionalmente la Entidad puede solicitar documentación que acredite el cumplimiento del algún componente de estos. Para dicho efecto, consignará de manera detallada los documentos que deben presentar los postores en el literal e) del numeral 2.2.1.1 de esta sección de las bases.*
- *Los requisitos de calificación determinan si los postores cuentan con las capacidades necesarias para ejecutar el contrato, lo que debe ser acreditado documentalmente, y no mediante declaración jurada.*

MDT – COMITÉ DE SELECCION

MDT – COMITÉ DE SELECCION

MDT – COMITÉ DE SELECCION

Presidente Titular

Primer miembro Titular

Segundo miembro Titular



CAPÍTULO IV
FACTORES DE EVALUACIÓN

La evaluación se realiza sobre la base de cien (100) puntos.

Para determinar la oferta con el mejor puntaje y el orden de prelación de las ofertas, se considera lo siguiente:

FACTOR DE EVALUACIÓN	PUNTAJE / METODOLOGÍA PARA SU ASIGNACIÓN
A. PRECIO	
<u>Evaluación:</u> Se evaluará considerando el precio ofertado por el postor. <u>Acreditación:</u> Se acreditará mediante el documento que contiene el precio de la oferta (Anexo N° 6).	La evaluación consistirá en otorgar el máximo puntaje a la oferta de precio más bajo y otorgar a las demás ofertas puntajes inversamente proporcionales a sus respectivos precios, según la siguiente fórmula: $P_i = \frac{O_m \times PMP}{O_i}$ i= Oferta P _i = Puntaje de la oferta a evaluar O _i =Precio i O _m = Precio de la oferta más baja PMP=Puntaje máximo del precio 100 puntos

MDT – COMITÉ DE SELECCION

MDT – COMITÉ DE SELECCION

MDT – COMITÉ DE SELECCION

Presidente Titular

Primer miembro Titular

Segundo miembro Titular



CAPÍTULO V PROFORMA DEL CONTRATO

Importante

Dependiendo del objeto del contrato, de resultar indispensable, puede incluirse cláusulas adicionales o la adecuación de las propuestas en el presente documento, las que en ningún caso pueden contemplar disposiciones contrarias a la normativa vigente ni a lo señalado en este capítulo.

Conste por el presente documento, la contratación del servicio de [CONSIGNAR LA DENOMINACIÓN DE LA CONVOCATORIA], que celebra de una parte [CONSIGNAR EL NOMBRE DE LA ENTIDAD], en adelante LA ENTIDAD, con RUC N° [.....], con domicilio legal en [.....], representada por [.....], identificado con DNI N° [.....], y de otra parte [.....], con RUC N° [.....], con domicilio legal en [.....], inscrita en la Ficha N° [.....] Asiento N° [.....] del Registro de Personas Jurídicas de la ciudad de [.....], debidamente representado por su Representante Legal, [.....], con DNI N° [.....], según poder inscrito en la Ficha N° [.....], Asiento N° [.....] del Registro de Personas Jurídicas de la ciudad de [.....], a quien en adelante se le denominará EL CONTRATISTA en los términos y condiciones siguientes:

CLÁUSULA PRIMERA: ANTECEDENTES

Con fecha [.....], el órgano encargado de las contrataciones o el comité de selección, según corresponda, adjudicó la buena pro de la **ADJUDICACIÓN SIMPLIFICADA N° [CONSIGNAR NOMENCLATURA DEL PROCEDIMIENTO DE SELECCIÓN]** para la contratación de [CONSIGNAR LA DENOMINACIÓN DE LA CONVOCATORIA], a [INDICAR NOMBRE DEL GANADOR DE LA BUENA PRO], cuyos detalles e importe constan en los documentos integrantes del presente contrato.

CLÁUSULA SEGUNDA: OBJETO

El presente contrato tiene por objeto [CONSIGNAR EL OBJETO DE LA CONTRATACIÓN].

CLÁUSULA TERCERA: MONTO CONTRACTUAL

El monto total del presente contrato asciende a [CONSIGNAR MONEDA Y MONTO], que incluye todos los impuestos de Ley.

Este monto comprende el costo del servicio, todos los tributos, seguros, transporte, inspecciones, pruebas y, de ser el caso, los costos laborales conforme a la legislación vigente, así como cualquier otro concepto que pueda tener incidencia sobre la ejecución del servicio materia del presente contrato.

CLÁUSULA CUARTA: DEL PAGO¹¹

LA ENTIDAD se obliga a pagar la contraprestación a EL CONTRATISTA en [INDICAR MONEDA], en [INDICAR SI SE TRATA DE PAGO ÚNICO, PAGOS PARCIALES O PAGOS PERIÓDICOS], luego de la recepción formal y completa de la documentación correspondiente, según lo establecido en el artículo 171 del Reglamento de la Ley de Contrataciones del Estado.

Para tal efecto, el responsable de otorgar la conformidad de la prestación deberá hacerlo en un plazo que no excederá de los siete (7) días de producida la recepción, salvo que se requiera efectuar pruebas que permitan verificar el cumplimiento de la obligación, en cuyo caso la conformidad se emite en un plazo máximo de quince (15) días, bajo responsabilidad de dicho funcionario.

LA ENTIDAD debe efectuar el pago dentro de los diez (10) días calendario siguientes de otorgada

¹¹ En cada caso concreto, dependiendo de la naturaleza del contrato, podrá adicionarse la información que resulte pertinente a efectos de generar el pago.

MDT – COMITÉ DE SELECCION

MDT – COMITÉ DE SELECCION

MDT – COMITÉ DE SELECCION

Presidente Titular

Primer miembro Titular

Segundo miembro Titular



la conformidad de los servicios, siempre que se verifiquen las condiciones establecidas en el contrato para ello, bajo responsabilidad del funcionario competente.

En caso de retraso en el pago por parte de LA ENTIDAD, salvo que se deba a caso fortuito o fuerza mayor, EL CONTRATISTA tendrá derecho al pago de intereses legales conforme a lo establecido en el artículo 39 de la Ley de Contrataciones del Estado y en el artículo 171 de su Reglamento, los que se computan desde la oportunidad en que el pago debió efectuarse.

CLÁUSULA QUINTA: DEL PLAZO DE LA EJECUCIÓN DE LA PRESTACIÓN

El plazo de ejecución del presente contrato es de [.....], el mismo que se computa desde [CONSIGNAR SI ES DEL DÍA SIGUIENTE DEL PERFECCIONAMIENTO DEL CONTRATO, DESDE LA FECHA QUE SE ESTABLEZCA EN EL CONTRATO O DESDE LA FECHA EN QUE SE CUMPLAN LAS CONDICIONES PREVISTAS EN EL CONTRATO PARA EL INICIO DE LA EJECUCIÓN, DEBIENDO INDICAR LAS MISMAS EN ESTE ÚLTIMO CASO].

CLÁUSULA SEXTA: PARTES INTEGRANTES DEL CONTRATO

El presente contrato está conformado por las bases integradas, la oferta ganadora, así como los documentos derivados del procedimiento de selección que establezcan obligaciones para las partes.

CLÁUSULA SÉTIMA: GARANTÍAS

EL CONTRATISTA entregó al perfeccionamiento del contrato la respectiva garantía incondicional, solidaria, irrevocable, y de realización automática en el país al solo requerimiento, a favor de LA ENTIDAD, por los conceptos, montos y vigencias siguientes:

- De fiel cumplimiento del contrato: [CONSIGNAR EL MONTO], a través de la [INDICAR EL TIPO DE GARANTÍA PRESENTADA] N° [INDICAR NÚMERO DEL DOCUMENTO] emitida por [SEÑALAR EMPRESA QUE LA EMITE]. Monto que es equivalente al diez por ciento (10%) del monto del contrato original, la misma que debe mantenerse vigente hasta la conformidad de la recepción de la prestación.

Importante

Al amparo de lo dispuesto en el numeral 149.4 del artículo 149 del Reglamento de la Ley de Contrataciones del Estado, en el caso de contratos periódicos de prestación de servicios en general, si el postor ganador de la buena pro solicita la retención del diez por ciento (10%) del monto del contrato original como garantía de fiel cumplimiento de contrato, debe consignarse lo siguiente:

“De fiel cumplimiento del contrato: [CONSIGNAR EL MONTO], a través de la retención que debe efectuar LA ENTIDAD, durante la primera mitad del número total de pagos a realizarse, de forma prorrateada, con cargo a ser devuelto a la finalización del mismo.”

En el caso que corresponda, consignar lo siguiente:

- Garantía fiel cumplimiento por prestaciones accesorias: [CONSIGNAR EL MONTO], a través de la [INDICAR EL TIPO DE GARANTÍA PRESENTADA] N° [INDICAR NÚMERO DEL DOCUMENTO] emitida por [SEÑALAR EMPRESA QUE LA EMITE], la misma que debe mantenerse vigente hasta el cumplimiento total de las obligaciones garantizadas.

Importante

Al amparo de lo dispuesto en el numeral 151.2 del artículo 151 del Reglamento de la Ley de Contrataciones del Estado, si el postor ganador de la buena pro solicita la retención del diez por ciento (10%) del monto del contrato de la prestación accesorio como garantía de fiel cumplimiento de prestaciones accesorias, debe consignarse lo siguiente:

“De fiel cumplimiento por prestaciones accesorias: [CONSIGNAR EL MONTO], a través de la retención que debe efectuar LA ENTIDAD, durante la primera mitad del número total de pagos a

MDT – COMITÉ DE SELECCION

MDT – COMITÉ DE SELECCION

MDT – COMITÉ DE SELECCION

Presidente Titular

Primer miembro Titular

Segundo miembro Titular



realizarse, de forma prorrateada, con cargo a ser devuelto a la finalización del mismo.”

Importante

De conformidad con el artículo 152 del Reglamento, no se constituirá garantía de fiel cumplimiento del contrato ni garantía de fiel cumplimiento por prestaciones accesorias, en contratos cuyos montos sean iguales o menores a doscientos mil Soles (S/ 200,000.00). Dicha excepción también aplica a los contratos derivados de procedimientos de selección por relación de ítems, cuando el monto del ítem adjudicado o la sumatoria de los montos de los ítems adjudicados no supere el monto señalado anteriormente.

CLÁUSULA OCTAVA: EJECUCIÓN DE GARANTÍAS POR FALTA DE RENOVACIÓN

LA ENTIDAD puede solicitar la ejecución de las garantías cuando EL CONTRATISTA no las hubiere renovado antes de la fecha de su vencimiento, conforme a lo dispuesto en el literal a) del numeral 155.1 del artículo 155 del Reglamento de la Ley de Contrataciones del Estado.

CLÁUSULA DÉCIMA: CONFORMIDAD DE LA PRESTACIÓN DEL SERVICIO

La conformidad de la prestación del servicio se regula por lo dispuesto en el artículo 168 del Reglamento de la Ley de Contrataciones del Estado. La conformidad será otorgada por [CONSIGNAR EL ÁREA O UNIDAD ORGÁNICA QUE OTORGARÁ LA CONFORMIDAD] en el plazo máximo de [CONSIGNAR SIETE (7) DÍAS O MÁXIMO QUINCE (15) DÍAS, EN CASO SE REQUIERA EFECTUAR PRUEBAS QUE PERMITAN VERIFICAR EL CUMPLIMIENTO DE LA OBLIGACIÓN] días de producida la recepción.

De existir observaciones, LA ENTIDAD las comunica al CONTRATISTA, indicando claramente el sentido de estas, otorgándole un plazo para subsanar no menor de dos (2) ni mayor de ocho (8) días. Dependiendo de la complejidad o sofisticación de las subsanaciones a realizar el plazo para subsanar no puede ser menor de cinco (5) ni mayor de quince (15) días. Si pese al plazo otorgado, EL CONTRATISTA no cumpliera a cabalidad con la subsanación, LA ENTIDAD puede otorgar al CONTRATISTA periodos adicionales para las correcciones pertinentes. En este supuesto corresponde aplicar la penalidad por mora desde el vencimiento del plazo para subsanar.

Este procedimiento no resulta aplicable cuando los servicios manifiestamente no cumplan con las características y condiciones ofrecidas, en cuyo caso LA ENTIDAD no otorga la conformidad, debiendo considerarse como no ejecutada la prestación, aplicándose la penalidad que corresponda por cada día de atraso.

CLÁUSULA UNDÉCIMA: DECLARACIÓN JURADA DEL CONTRATISTA

EL CONTRATISTA declara bajo juramento que se compromete a cumplir las obligaciones derivadas del presente contrato, bajo sanción de quedar inhabilitado para contratar con el Estado en caso de incumplimiento.

CLÁUSULA DUODÉCIMA: RESPONSABILIDAD POR VICIOS OCULTOS

La conformidad del servicio por parte de LA ENTIDAD no enerva su derecho a reclamar posteriormente por defectos o vicios ocultos, conforme a lo dispuesto por los artículos 40 de la Ley de Contrataciones del Estado y 173 de su Reglamento.

El plazo máximo de responsabilidad del contratista es de [CONSIGNAR TIEMPO EN AÑOS, NO MENOR DE UN (1) AÑO] año(s) contado a partir de la conformidad otorgada por LA ENTIDAD.

CLÁUSULA DÉCIMA TERCERA: PENALIDADES

Si EL CONTRATISTA incurre en retraso injustificado en la ejecución de las prestaciones objeto del contrato, LA ENTIDAD le aplica automáticamente una penalidad por mora por cada día de atraso, de acuerdo a la siguiente fórmula:

$$\text{Penalidad Diaria} = \frac{0.10 \times \text{monto vigente}}{\text{MDT} - \text{COMITÉ DE SELECCION}}$$

Presidente Titular

Primer miembro Titular

Segundo miembro Titular



F x plazo vigente en días

Donde:

F = 0.25 para plazos mayores a sesenta (60) días o;

F = 0.40 para plazos menores o iguales a sesenta (60) días.

El retraso se justifica a través de la solicitud de ampliación de plazo debidamente aprobado. Adicionalmente, se considera justificado el retraso y en consecuencia no se aplica penalidad, cuando EL CONTRATISTA acredite, de modo objetivamente sustentado, que el mayor tiempo transcurrido no le resulta imputable. En este último caso la calificación del retraso como justificado por parte de LA ENTIDAD no da lugar al pago de gastos generales ni costos directos de ningún tipo, conforme el numeral 162.5 del artículo 162 del Reglamento de la Ley de Contrataciones del Estado.

Importante

De haberse previsto establecer penalidades distintas a la penalidad por mora, incluir dichas penalidades, los supuestos de aplicación de penalidad, la forma de cálculo de la penalidad para cada supuesto y el procedimiento mediante el cual se verifica el supuesto a penalizar, conforme el artículo 163 del Reglamento de la Ley de Contrataciones del Estado.

Estas penalidades se deducen de los pagos a cuenta o del pago final, según corresponda; o si fuera necesario, se cobra del monto resultante de la ejecución de la garantía de fiel cumplimiento.

Estos dos (2) tipos de penalidades pueden alcanzar cada una un monto máximo equivalente al diez por ciento (10%) del monto del contrato vigente, o de ser el caso, del ítem que debió ejecutarse.

Cuando se llegue a cubrir el monto máximo de la penalidad por mora o el monto máximo para otras penalidades, de ser el caso, LA ENTIDAD puede resolver el contrato por incumplimiento.

CLÁUSULA DÉCIMA CUARTA: RESOLUCIÓN DEL CONTRATO

Cualquiera de las partes puede resolver el contrato, de conformidad con el numeral 32.3 del artículo 32 y artículo 36 de la Ley de Contrataciones del Estado, y el artículo 164 de su Reglamento. De darse el caso, LA ENTIDAD procederá de acuerdo a lo establecido en el artículo 165 del Reglamento de la Ley de Contrataciones del Estado.

CLÁUSULA DÉCIMA QUINTA: RESPONSABILIDAD DE LAS PARTES

Cuando se resuelva el contrato por causas imputables a algunas de las partes, se debe resarcir los daños y perjuicios ocasionados, a través de la indemnización correspondiente. Ello no obsta la aplicación de las sanciones administrativas, penales y pecuniarias a que dicho incumplimiento diere lugar, en el caso que éstas correspondan.

Lo señalado precedentemente no exime a ninguna de las partes del cumplimiento de las demás obligaciones previstas en el presente contrato.

CLÁUSULA DÉCIMA SEXTA: ANTICORRUPCIÓN

EL CONTRATISTA declara y garantiza no haber, directa o indirectamente, o tratándose de una persona jurídica a través de sus socios, integrantes de los órganos de administración, apoderados, representantes legales, funcionarios, asesores o personas vinculadas a las que se refiere el artículo 7 del Reglamento de la Ley de Contrataciones del Estado, ofrecido, negociado o efectuado, cualquier pago o, en general, cualquier beneficio o incentivo ilegal en relación al contrato.

Asimismo, el CONTRATISTA se obliga a conducirse en todo momento, durante la ejecución del contrato, con honestidad, probidad, veracidad e integridad y de no cometer actos ilegales o de corrupción, directa o indirectamente o a través de sus socios, accionistas, participacionistas, integrantes de los órganos de administración, apoderados, representantes legales, funcionarios,

MDT – COMITÉ DE SELECCION

MDT – COMITÉ DE SELECCION

MDT – COMITÉ DE SELECCION

Presidente Titular

Primer miembro Titular

Segundo miembro Titular



asesores y personas vinculadas a las que se refiere el artículo 7 del Reglamento de la Ley de Contrataciones del Estado.

Además, EL CONTRATISTA se compromete a i) comunicar a las autoridades competentes, de manera directa y oportuna, cualquier acto o conducta ilícita o corrupta de la que tuviera conocimiento; y ii) adoptar medidas técnicas, organizativas y/o de personal apropiadas para evitar los referidos actos o prácticas.

Finalmente, EL CONTRATISTA se compromete a no colocar a los funcionarios públicos con los que deba interactuar, en situaciones reñidas con la ética. En tal sentido, reconoce y acepta la prohibición de ofrecerles a éstos cualquier tipo de obsequio, donación, beneficio y/o gratificación, ya sea de bienes o servicios, cualquiera sea la finalidad con la que se lo haga.

CLÁUSULA DÉCIMA SÉTIMA: MARCO LEGAL DEL CONTRATO

Sólo en lo no previsto en este contrato, en la Ley de Contrataciones del Estado y su Reglamento, en las directivas que emita el OSCE y demás normativa especial que resulte aplicable, serán de aplicación supletoria las disposiciones pertinentes del Código Civil vigente, cuando corresponda, y demás normas de derecho privado.

CLÁUSULA DÉCIMA OCTAVA: SOLUCIÓN DE CONTROVERSIAS¹²

Las controversias que surjan entre las partes durante la ejecución del contrato se resuelven mediante conciliación o arbitraje, según el acuerdo de las partes.

Cualquiera de las partes tiene derecho a iniciar el arbitraje a fin de resolver dichas controversias dentro del plazo de caducidad previsto en la Ley de Contrataciones del Estado y su Reglamento.

Facultativamente, cualquiera de las partes tiene el derecho a solicitar una conciliación dentro del plazo de caducidad correspondiente, según lo señalado en el artículo 224 del Reglamento de la Ley de Contrataciones del Estado, sin perjuicio de recurrir al arbitraje, en caso no se llegue a un acuerdo entre ambas partes o se llegue a un acuerdo parcial. Las controversias sobre nulidad del contrato solo pueden ser sometidas a arbitraje.

El Laudo arbitral emitido es inapelable, definitivo y obligatorio para las partes desde el momento de su notificación, según lo previsto en el numeral 45.21 del artículo 45 de la Ley de Contrataciones del Estado.

CLÁUSULA DÉCIMA NOVENA: FACULTAD DE ELEVAR A ESCRITURA PÚBLICA

Cualquiera de las partes puede elevar el presente contrato a Escritura Pública corriendo con todos los gastos que demande esta formalidad.

CLÁUSULA VIGÉSIMA: DOMICILIO PARA EFECTOS DE LA EJECUCIÓN CONTRACTUAL

Las partes declaran el siguiente domicilio para efecto de las notificaciones que se realicen durante la ejecución del presente contrato:

DOMICILIO DE LA ENTIDAD: [.....]

DOMICILIO DEL CONTRATISTA: [CONSIGNAR EL DOMICILIO SEÑALADO POR EL POSTOR GANADOR DE LA BUENA PRO AL PRESENTAR LOS REQUISITOS PARA EL PERFECCIONAMIENTO DEL CONTRATO]

La variación del domicilio aquí declarado de alguna de las partes debe ser comunicada a la otra parte, formalmente y por escrito, con una anticipación no menor de quince (15) días calendario.

De acuerdo con las bases integradas, la oferta y las disposiciones del presente contrato, las partes lo firman por duplicado en señal de conformidad en la ciudad de [.....] al [CONSIGNAR

¹² De acuerdo con el numeral 225.3 del artículo 225 del Reglamento, las partes pueden recurrir al arbitraje ad hoc cuando las controversias deriven de procedimientos de selección cuyo valor estimado sea menor o igual a cinco millones con 00/100 soles (S/ 5 000 000,00).



FECHA].

“LA ENTIDAD”

“EL CONTRATISTA”

Importante

Este documento puede firmarse digitalmente si ambas partes cuentan con firma digital, según la Ley N° 27269, Ley de Firmas y Certificados Digitales¹³.

¹³ Para mayor información sobre la normativa de firmas y certificados digitales ingresar a: <https://www.indecopi.gob.pe/web/firmas-digitales/firmar-y-certificados-digitales>

MDT – COMITÉ DE SELECCION

MDT – COMITÉ DE SELECCION

MDT – COMITÉ DE SELECCION

Presidente Titular

Primer miembro Titular

Segundo miembro Titular



ANEXOS

MDT – COMITÉ DE SELECCION

MDT – COMITÉ DE SELECCION

MDT – COMITÉ DE SELECCION

Presidente Titular

Primer miembro Titular

Segundo miembro Titular



ANEXO N° 1

DECLARACIÓN JURADA DE DATOS DEL POSTOR

Señores
COMITÉ DE SELECCIÓN

ADJUDICACIÓN SIMPLIFICADA N° 025-2022-MTS/CS – TERCERA CONVOCATORIA

Presente.-

El que se suscribe, [.....], postor y/o Representante Legal de [CONSIGNAR EN CASO DE SER PERSONA JURÍDICA], identificado con [CONSIGNAR TIPO DE DOCUMENTO DE IDENTIDAD] N° [CONSIGNAR NÚMERO DE DOCUMENTO DE IDENTIDAD], con poder inscrito en la localidad de [CONSIGNAR EN CASO DE SER PERSONA JURÍDICA] en la Ficha N° [CONSIGNAR EN CASO DE SER PERSONA JURÍDICA] Asiento N° [CONSIGNAR EN CASO DE SER PERSONA JURÍDICA], **DECLARO BAJO JURAMENTO** que la siguiente información se sujeta a la verdad:

Nombre, Denominación o Razón Social :					
Domicilio Legal :					
RUC :		Teléfono(s) :			
MYPE ¹⁴		Sí		No	
Correo electrónico :					

Autorización de notificación por correo electrónico:

... [CONSIGNAR SÍ O NO] autorizo que se notifiquen al correo electrónico indicado las siguientes actuaciones:

1. Solicitud de la descripción a detalle de todos los elementos constitutivos de la oferta.
2. Solicitud de subsanación de los requisitos para perfeccionar el contrato.
3. Solicitud al postor que ocupó el segundo lugar en el orden de prelación para presentar los documentos para perfeccionar el contrato.
4. Respuesta a la solicitud de acceso al expediente de contratación.
5. Notificación de la orden de servicios¹⁵

Asimismo, me comprometo a remitir la confirmación de recepción, en el plazo máximo de dos (2) días hábiles de recibida la comunicación.

[CONSIGNAR CIUDAD Y FECHA]

.....
Firma, Nombres y Apellidos del postor o Representante legal, según corresponda

Importante

¹⁴ Esta información será verificada por la Entidad en la página web del Ministerio de Trabajo y Promoción del Empleo en la sección consulta de empresas acreditadas en el REMYPE en el link <http://www2.trabajo.gob.pe/servicios-en-linea-2-2/> y se tendrá en consideración, en caso el postor ganador de la buena pro solicite la retención del diez por ciento (10%) del monto del contrato, en calidad de garantía de fiel cumplimiento, en los contratos periódicos de prestación de servicios, según lo señalado en el numeral 149.4 del artículo 149 y numeral 151.2 del artículo 151 del Reglamento. Asimismo, dicha información se tendrá en cuenta en caso de empate, conforme a lo previsto en el artículo 91 del Reglamento.

¹⁵ Cuando el monto del valor estimado del procedimiento o del ítem no supere los doscientos mil Soles (S/ 200,000.00), en caso se haya optado por perfeccionar el contrato con una orden de servicios.

MDT – COMITÉ DE SELECCION

MDT – COMITÉ DE SELECCION

MDT – COMITÉ DE SELECCION

Presidente Titular

Primer miembro Titular

Segundo miembro Titular



La notificación dirigida a la dirección de correo electrónico consignada se entenderá válidamente efectuada cuando la Entidad reciba acuse de recepción.

Importante

Cuando se trate de consorcios, la declaración jurada es la siguiente:

ANEXO N° 1

DECLARACIÓN JURADA DE DATOS DEL POSTOR

Señores

COMITÉ DE SELECCIÓN

ADJUDICACIÓN SIMPLIFICADA N° 025-2022-MTS/CS – TERCERA CONVOCATORIA

Presente.-

El que se suscribe, [...], representante común del consorcio [CONSIGNAR EL NOMBRE DEL CONSORCIO], identificado con [CONSIGNAR TIPO DE DOCUMENTO DE IDENTIDAD] N° [CONSIGNAR NÚMERO DE DOCUMENTO DE IDENTIDAD], **DECLARO BAJO JURAMENTO** que la siguiente información se sujeta a la verdad:

Datos del consorciado 1					
Nombre, Denominación o Razón Social :					
Domicilio Legal :					
RUC :		Teléfono(s) :			
MYPE ¹⁶		Sí		No	
Correo electrónico :					

Datos del consorciado 2					
Nombre, Denominación o Razón Social :					
Domicilio Legal :					
RUC :		Teléfono(s) :			
MYPE ¹⁷		Sí		No	
Correo electrónico :					

Datos del consorciado ...					
Nombre, Denominación o Razón Social :					
Domicilio Legal :					
RUC :		Teléfono(s) :			
MYPE ¹⁸		Sí		No	
Correo electrónico :					

¹⁶ En los contratos periódicos de prestación de servicios, esta información será verificada por la Entidad en la página web del Ministerio de Trabajo y Promoción del Empleo en la sección consulta de empresas acreditadas en el REMYPE en el link <http://www2.trabajo.gob.pe/servicios-en-linea-2-2/> y se tendrá en consideración, en caso el consorcio ganador de la buena pro solicite la retención del diez por ciento (10%) del monto del contrato, en calidad de garantía de fiel cumplimiento, según lo señalado en el numeral 149.4 del artículo 149 y numeral 151.2 del artículo 151 del Reglamento. Asimismo, dicha información se tendrá en cuenta en caso de empate, conforme a lo previsto en el artículo 91 del Reglamento. Para dichos efectos, todos los integrantes del consorcio deben acreditar la condición de micro o pequeña empresa.

¹⁷ Ibídem.

¹⁸ Ibídem.

MDT – COMITÉ DE SELECCION

MDT – COMITÉ DE SELECCION

MDT – COMITÉ DE SELECCION

Presidente Titular

Primer miembro Titular

Segundo miembro Titular



Autorización de notificación por correo electrónico:

Correo electrónico del consorcio:

... [CONSIGNAR SÍ O NO] autorizo que se notifiquen al correo electrónico indicado las siguientes actuaciones:

1. Solicitud de la descripción a detalle de todos los elementos constitutivos de la oferta.
2. Solicitud de subsanación de los requisitos para perfeccionar el contrato.
3. Solicitud al postor que ocupó el segundo lugar en el orden de prelación para presentar los documentos para perfeccionar el contrato.
4. Respuesta a la solicitud de acceso al expediente de contratación.
5. Notificación de la orden de servicios¹⁹

Asimismo, me comprometo a remitir la confirmación de recepción, en el plazo máximo de dos (2) días hábiles de recibida la comunicación.

[CONSIGNAR CIUDAD Y FECHA]

.....
**Firma, Nombres y Apellidos del representante
común del consorcio**

Importante

La notificación dirigida a la dirección de correo electrónico consignada se entenderá válidamente efectuada cuando la Entidad reciba acuse de recepción.

¹⁹ Cuando el monto del valor estimado del procedimiento o del ítem no supere los doscientos mil Soles (S/ 200,000.00), en caso se haya optado por perfeccionar el contrato con una orden de servicios.

MDT – COMITÉ DE SELECCION

MDT – COMITÉ DE SELECCION

MDT – COMITÉ DE SELECCION

Presidente Titular

Primer miembro Titular

Segundo miembro Titular



ANEXO N° 2

DECLARACIÓN JURADA (ART. 52 DEL REGLAMENTO DE LA LEY DE CONTRATACIONES DEL ESTADO)

Señores
COMITÉ DE SELECCIÓN

ADJUDICACIÓN SIMPLIFICADA N° 025-2022-MTS/CS – TERCERA CONVOCATORIA

Presente.-

Mediante el presente el suscrito, postor y/o Representante Legal de [CONSIGNAR EN CASO DE SER PERSONA JURÍDICA], declaro bajo juramento:

- i. No haber incurrido y me obligo a no incurrir en actos de corrupción, así como a respetar el principio de integridad.
- ii. No tener impedimento para postular en el procedimiento de selección ni para contratar con el Estado, conforme al artículo 11 de la Ley de Contrataciones del Estado.
- iii. Conocer las sanciones contenidas en la Ley de Contrataciones del Estado y su Reglamento, así como las disposiciones aplicables de la Ley N° 27444, Ley del Procedimiento Administrativo General.
- iv. Participar en el presente proceso de contratación en forma independiente sin mediar consulta, comunicación, acuerdo, arreglo o convenio con ningún proveedor; y, conocer las disposiciones del Decreto Legislativo N° 1034, Decreto Legislativo que aprueba la Ley de Represión de Conductas Anticompetitivas.
- v. Conocer, aceptar y someterme a las bases, condiciones y reglas del procedimiento de selección.
- vi. Ser responsable de la veracidad de los documentos e información que presento en el presente procedimiento de selección.
- vii. Comprometerme a mantener la oferta presentada durante el procedimiento de selección y a perfeccionar el contrato, en caso de resultar favorecido con la buena pro.

[CONSIGNAR CIUDAD Y FECHA]

.....
**Firma, Nombres y Apellidos del postor o
Representante legal, según corresponda**

Importante

En el caso de consorcios, cada integrante debe presentar esta declaración jurada, salvo que sea presentada por el representante común del consorcio.

MDT – COMITÉ DE SELECCION

MDT – COMITÉ DE SELECCION

MDT – COMITÉ DE SELECCION

Presidente Titular

Primer miembro Titular

Segundo miembro Titular



ANEXO N° 3

DECLARACIÓN JURADA DE CUMPLIMIENTO DE LOS TÉRMINOS DE REFERENCIA

Señores
COMITÉ DE SELECCIÓN

ADJUDICACIÓN SIMPLIFICADA N° 025-2022-MTS/CS – TERCERA CONVOCATORIA

Presente.-

Es grato dirigirme a usted, para hacer de su conocimiento que luego de haber examinado las bases y demás documentos del procedimiento de la referencia y, conociendo todos los alcances y las condiciones detalladas en dichos documentos, el postor que suscribe ofrece el servicio de [CONSIGNAR EL OBJETO DE LA CONVOCATORIA], de conformidad con los Términos de Referencia que se indican en el numeral 3.1 del Capítulo III de la sección específica de las bases y los documentos del procedimiento.

[CONSIGNAR CIUDAD Y FECHA]

.....
**Firma, Nombres y Apellidos del postor o
Representante legal o común, según corresponda**

Importante

Adicionalmente, puede requerirse la presentación de documentación que acredite el cumplimiento de los términos de referencia, conforme a lo indicado en el acápite relacionado al contenido de las ofertas de la presente sección de las bases.

MDT – COMITÉ DE SELECCION

MDT – COMITÉ DE SELECCION

MDT – COMITÉ DE SELECCION

Presidente Titular

Primer miembro Titular

Segundo miembro Titular



ANEXO N° 4

DECLARACIÓN JURADA DE PLAZO DE PRESTACIÓN DEL SERVICIO

Señores

COMITÉ DE SELECCIÓN

ADJUDICACIÓN SIMPLIFICADA N° 025-2022-MTS/CS – TERCERA CONVOCATORIA

Presente.-

Mediante el presente, con pleno conocimiento de las condiciones que se exigen en las bases del procedimiento de la referencia, me comprometo a prestar el servicio objeto del presente procedimiento de selección en el plazo de [CONSIGNAR EL PLAZO OFERTADO].

[CONSIGNAR CIUDAD Y FECHA]

.....
**Firma, Nombres y Apellidos del postor o
Representante legal o común, según corresponda**

MDT – COMITÉ DE SELECCION

MDT – COMITÉ DE SELECCION

MDT – COMITÉ DE SELECCION

Presidente Titular

Primer miembro Titular

Segundo miembro Titular



ANEXO N° 5

PROMESA DE CONSORCIO (Sólo para el caso en que un consorcio se presente como postor)

Señores
COMITÉ DE SELECCIÓN

ADJUDICACIÓN SIMPLIFICADA N° 025-2022-MTS/CS – TERCERA CONVOCATORIA

Presente.-

Los suscritos declaramos expresamente que hemos convenido en forma irrevocable, durante el lapso que dure el procedimiento de selección, para presentar una oferta conjunta a la **ADJUDICACIÓN SIMPLIFICADA N° [CONSIGNAR NOMENCLATURA DEL PROCEDIMIENTO]**

Asimismo, en caso de obtener la buena pro, nos comprometemos a formalizar el contrato de consorcio, de conformidad con lo establecido por el artículo 140 del Reglamento de la Ley de Contrataciones del Estado, bajo las siguientes condiciones:

a) Integrantes del consorcio

1. [NOMBRE, DENOMINACIÓN O RAZÓN SOCIAL DEL CONSORCIADO 1].
2. [NOMBRE, DENOMINACIÓN O RAZÓN SOCIAL DEL CONSORCIADO 2].

b) Designamos a [CONSIGNAR NOMBRES Y APELLIDOS DEL REPRESENTANTE COMÚN], identificado con [CONSIGNAR TIPO DE DOCUMENTO DE IDENTIDAD] N° [CONSIGNAR NÚMERO DE DOCUMENTO DE IDENTIDAD], como representante común del consorcio para efectos de participar en todos los actos referidos al procedimiento de selección, suscripción y ejecución del contrato correspondiente con [CONSIGNAR NOMBRE DE LA ENTIDAD].

Asimismo, declaramos que el representante común del consorcio no se encuentra impedido, inhabilitado ni suspendido para contratar con el Estado.

c) Fijamos nuestro domicilio legal común en [.....].

d) Las obligaciones que corresponden a cada uno de los integrantes del consorcio son las siguientes:

1. OBLIGACIONES DE [NOMBRE, DENOMINACIÓN O RAZÓN SOCIAL DEL CONSORCIADO 1] [%]²⁰

[DESCRIBIR LAS OBLIGACIONES DEL CONSORCIADO 1]

2. OBLIGACIONES DE [NOMBRE, DENOMINACIÓN O RAZÓN SOCIAL DEL CONSORCIADO 2] [%]²¹

[DESCRIBIR LAS OBLIGACIONES DEL CONSORCIADO 2]

²⁰ Consignar únicamente el porcentaje total de las obligaciones, el cual debe ser expresado en número entero, sin decimales.

²¹ Consignar únicamente el porcentaje total de las obligaciones, el cual debe ser expresado en número entero, sin decimales.

MDT – COMITÉ DE SELECCION

MDT – COMITÉ DE SELECCION

MDT – COMITÉ DE SELECCION

Presidente Titular

Primer miembro Titular

Segundo miembro Titular



TOTAL OBLIGACIONES

100%²²

[CONSIGNAR CIUDAD Y FECHA]

.....
Consortiado 1
Nombres, apellidos y firma del Consortiado 1
o de su Representante Legal
Tipo y N° de Documento de Identidad

.....
Consortiado 2
Nombres, apellidos y firma del Consortiado 2
o de su Representante Legal
Tipo y N° de Documento de Identidad

Importante

De conformidad con el artículo 52 del Reglamento, las firmas de los integrantes del consorcio deben ser legalizadas.

²² Este porcentaje corresponde a la sumatoria de los porcentajes de las obligaciones de cada uno de los integrantes del consorcio.
MDT – COMITÉ DE SELECCION MDT – COMITÉ DE SELECCION MDT – COMITÉ DE SELECCION

Presidente Titular

Primer miembro Titular

Segundo miembro Titular



ANEXO N° 6

PRECIO DE LA OFERTA

Señores
COMITÉ DE SELECCIÓN

ADJUDICACIÓN SIMPLIFICADA N° 025-2022-MTS/CS – TERCERA CONVOCATORIA

Presente.-

Es grato dirigirme a usted, para hacer de su conocimiento que, de acuerdo con las bases, mi oferta es la siguiente:

CONCEPTO	CANTIDAD	PRECIO UNITARIO	PRECIO TOTAL
TOTAL			

El precio de la oferta [CONSIGNAR LA MONEDA DE LA CONVOCATORIA] incluye todos los tributos, seguros, transporte, inspecciones, pruebas y, de ser el caso, los costos laborales conforme a la legislación vigente, así como cualquier otro concepto que pueda tener incidencia sobre el costo del servicio a contratar; excepto la de aquellos postores que gocen de alguna exoneración legal, no incluirán en el precio de su oferta los tributos respectivos.

[CONSIGNAR CIUDAD Y FECHA]

.....
**Firma, Nombres y Apellidos del postor o
Representante legal o común, según corresponda**

Importante

- *El postor que goce de alguna exoneración legal, debe indicar que su oferta no incluye el tributo materia de la exoneración, debiendo incluir el siguiente texto:*

“Mi oferta no incluye [CONSIGNAR EL TRIBUTO MATERIA DE LA EXONERACIÓN]”.

Importante para la Entidad

- *En caso de procedimientos según relación de ítems, consignar lo siguiente:
“El postor puede presentar el precio de su oferta en un solo documento o documentos independientes, en los ítems que se presente”.*
- *En caso de contrataciones que conllevan la ejecución de prestaciones accesorias, consignar lo siguiente:
“El postor debe detallar en el precio de su oferta, el monto correspondiente a la prestación principal y las prestaciones accesorias”.*

MDT – COMITÉ DE SELECCION

MDT – COMITÉ DE SELECCION

MDT – COMITÉ DE SELECCION

Presidente Titular

Primer miembro Titular

Segundo miembro Titular



Importante

Cuando se trate de consorcios, esta declaración jurada será presentada por cada uno de los integrantes del consorcio, salvo que se trate de consorcios con contabilidad independiente, en cuyo caso debe ser suscrita por el representante común, debiendo indicar su condición de consorcio con contabilidad independiente y el número de RUC del consorcio.

MDT – COMITÉ DE SELECCION

MDT – COMITÉ DE SELECCION

MDT – COMITÉ DE SELECCION

Presidente Titular

Primer miembro Titular

Segundo miembro Titular



ANEXO N° 8

EXPERIENCIA DEL POSTOR EN LA ESPECIALIDAD

Señores
COMITÉ DE SELECCIÓN

ADJUDICACIÓN SIMPLIFICADA N° 025-2022-MTS/CS – TERCERA CONVOCATORIA

Presente.-

Mediante el presente, el suscrito detalla la siguiente EXPERIENCIA EN LA ESPECIALIDAD:

Nº	CLIENTE	OBJETO DEL CONTRATO	Nº CONTRATO / O/S / COMPROBANTE DE PAGO	FECHA DEL CONTRATO O CP ²³	FECHA DE LA CONFORMIDAD DE SER EL CASO ²⁴	EXPERIENCIA PROVENIENTE ²⁵ DE:	MONEDA	IMPORTE ²⁶	TIPO DE CAMBIO VENTA ²⁷	MONTO FACTURADO ACUMULADO ²⁸
1										
2										

²³ Se refiere a la fecha de suscripción del contrato, de la emisión de la Orden de Servicios o de cancelación del comprobante de pago, según corresponda.

²⁴ Únicamente, cuando la fecha del perfeccionamiento del contrato, sea previa a los ocho (8) años anteriores a la fecha de presentación de ofertas, caso en el cual el postor debe acreditar que la conformidad se emitió dentro de dicho periodo.

²⁵ Si el titular de la experiencia no es el postor, consignar si dicha experiencia corresponde a la matriz en caso que el postor sea sucursal, o fue transmitida por reorganización societaria, debiendo acompañar la documentación sustentatoria correspondiente. Al respecto, según la Opinión N° 216-2017/DTN “Considerando que la sociedad matriz y la sucursal constituyen la misma persona jurídica, la sucursal puede acreditar como suya la experiencia de su matriz”. Del mismo modo, según lo previsto en la Opinión N° 010-2013/DTN, “... en una operación de reorganización societaria que comprende tanto una fusión como una escisión, la sociedad resultante podrá acreditar como suya la experiencia de la sociedad incorporada o absorbida, que se extingue producto de la fusión; asimismo, si en virtud de la escisión se transfiere un bloque patrimonial consistente en una línea de negocio completa, la sociedad resultante podrá acreditar como suya la experiencia de la sociedad escindida, correspondiente a la línea de negocio transmitida. De esta manera, la sociedad resultante podrá emplear la experiencia transmitida, como consecuencia de la reorganización societaria antes descrita, en los futuros procesos de selección en los que participe”.

²⁶ Se refiere al monto del contrato ejecutado incluido adicionales y reducciones, de ser el caso.

²⁷ El tipo de cambio venta debe corresponder al publicado por la SBS correspondiente a la fecha de suscripción del contrato, de la emisión de la Orden de Servicios o de cancelación del comprobante de pago, según corresponda.

²⁸ Consignar en la moneda establecida en las bases.

MDT – COMITÉ DE SELECCION

MDT – COMITÉ DE SELECCION

MDT – COMITÉ DE SELECCION



MUNICIPALIDAD DISTRITAL DE EL TAMBO
Adjudicación Simplificada N° 024-2022-MDT/CS – Tercera Convocatoria

Nº	CLIENTE	OBJETO DEL CONTRATO	N° CONTRATO / O/S / COMPROBANTE DE PAGO	FECHA DEL CONTRATO O CP ²³	FECHA DE LA CONFORMIDAD DE SER EL CASO ²⁴	EXPERIENCIA PROVENIENTE ²⁵ DE:	MONEDA	IMPORTE ²⁶	TIPO DE CAMBIO VENTA ²⁷	MONTO FACTURADO ACUMULADO ²⁸
3										
4										
5										
6										
7										
8										
9										
10										
	...									
20										
TOTAL										

[CONSIGNAR CIUDAD Y FECHA]

.....
**Firma, Nombres y Apellidos del postor o
Representante legal o común, según corresponda**

MDT – COMITÉ DE SELECCION

MDT – COMITÉ DE SELECCION

MDT – COMITÉ DE SELECCION

Presidente Titular

Primer miembro Titular

Segundo miembro Titular



ANEXO N° 9

DECLARACIÓN JURADA (NUMERAL 49.4 DEL ARTÍCULO 49 DEL REGLAMENTO)

Señores
COMITÉ DE SELECCIÓN

ADJUDICACIÓN SIMPLIFICADA N° 025-2022-MTS/CS – TERCERA CONVOCATORIA

Presente.-

Mediante el presente el suscrito, postor y/o Representante Legal de [CONSIGNAR EN CASO DE SER PERSONA JURÍDICA], declaro que la experiencia que acredito de la empresa [CONSIGNAR LA DENOMINACIÓN DE LA PERSONA JURÍDICA] como consecuencia de una reorganización societaria, no se encuentra en el supuesto establecido en el numeral 49.4 del artículo 49 del Reglamento.

[CONSIGNAR CIUDAD Y FECHA]

.....
**Firma, Nombres y Apellidos del postor o
Representante legal, según corresponda**

Importante

A efectos de cautelar la veracidad de esta declaración, el postor puede verificar la información de la Relación de Proveedores Sancionados por el Tribunal de Contrataciones del Estado con Sanción Vigente en <http://portal.osce.gob.pe/rnp/content/relación-de-proveedores-sancionados>.

También le asiste dicha facultad al órgano encargado de las contrataciones o al órgano de la Entidad al que se le haya asignado la función de verificación de la oferta presentada por el postor ganador de la buena pro.

Importante para la Entidad

En el caso de contratación de servicios en general que se presten fuera de la provincia de Lima y Callao cuyo valor estimado no supere los doscientos mil Soles (S/ 200,000.00) o el procedimiento de selección según relación de ítem no supere dicho monto, se debe considerar el siguiente anexo:

Esta nota deberá ser eliminada una vez culminada la elaboración de las bases.

MDT – COMITÉ DE SELECCION

MDT – COMITÉ DE SELECCION

MDT – COMITÉ DE SELECCION

Presidente Titular

Primer miembro Titular

Segundo miembro Titular



ANEXO N° 10

SOLICITUD DE BONIFICACIÓN DEL DIEZ POR CIENTO (10%) POR SERVICIOS PRESTADOS FUERA DE LA PROVINCIA DE LIMA Y CALLAO
(DE SER EL CASO, SOLO PRESENTAR ESTA SOLICITUD EN EL ÍTEM [CONSIGNAR EL N° DEL ÍTEM O ÍTEMS CUYO VALOR ESTIMADO NO SUPERA LOS DOSCIENTOS MIL SOLES (S/ 200,000.00)])

Señores
COMITÉ DE SELECCIÓN

ADJUDICACIÓN SIMPLIFICADA N° 025-2022-MTS/CS – TERCERA CONVOCATORIA

Presente.-

Mediante el presente el suscrito, postor y/o Representante Legal de [CONSIGNAR EN CASO DE SER PERSONA JURÍDICA], solicito la asignación de la bonificación del diez por ciento (10%) sobre el puntaje total en [CONSIGNAR EL ÍTEM O ÍTEMS, SEGÚN CORRESPONDA, EN LOS QUE SE SOLICITA LA BONIFICACIÓN] debido a que el domicilio de mi representada se encuentra ubicado en la provincia o provincia colindante donde se ejecuta la prestación.

[CONSIGNAR CIUDAD Y FECHA]

.....
Firma, Nombres y Apellidos del postor o Representante legal, según corresponda

Importante

- *Para asignar la bonificación, el órgano encargado de las contrataciones o comité de selección, según corresponda, verifica el domicilio consignado por el postor en el Registro Nacional de Proveedores (RNP).*
- *Para que el postor pueda acceder a la bonificación, debe cumplir con las condiciones establecidas en el literal f) del artículo 50 del Reglamento.*

Importante

Cuando se trate de consorcios, la declaración jurada es la siguiente:

MDT – COMITÉ DE SELECCION

MDT – COMITÉ DE SELECCION

MDT – COMITÉ DE SELECCION

Presidente Titular

Primer miembro Titular

Segundo miembro Titular



ANEXO N° 10

**SOLICITUD DE BONIFICACIÓN DEL DIEZ POR CIENTO (10%) POR SERVICIOS PRESTADOS FUERA DE LA PROVINCIA DE LIMA Y CALLAO
(DE SER EL CASO, SOLO PRESENTAR ESTA SOLICITUD EN EL ÍTEM [CONSIGNAR EL N° DEL ÍTEM O ÍTEMS CUYO VALOR ESTIMADO NO SUPERA LOS DOSCIENTOS MIL SOLES (S/ 200,000.00)])**

Señores
COMITÉ DE SELECCIÓN

ADJUDICACIÓN SIMPLIFICADA N° 025-2022-MTS/CS – TERCERA CONVOCATORIA

Presente.-

Mediante el presente el que se suscribe, [.....], representante común del consorcio [CONSIGNAR EL NOMBRE DEL CONSORCIO], solicito la asignación de la bonificación del diez por ciento (10%) sobre el puntaje total en [CONSIGNAR EL ÍTEM O ÍTEMS, SEGÚN CORRESPONDA, EN LOS QUE SE SOLICITA LA BONIFICACIÓN] debido a que los domicilios de todos los integrantes del consorcio se encuentran ubicados en la provincia o provincias colindantes donde se ejecuta la prestación.

[CONSIGNAR CIUDAD Y FECHA]

.....
**Firma, Nombres y Apellidos del representante
común del consorcio**

Importante

- *Para asignar la bonificación, el órgano encargado de las contrataciones o comité de selección, según corresponda, verifica el domicilio consignado de los integrantes del consorcio, en el Registro Nacional de Proveedores (RNP).*
- *Para que un consorcio pueda acceder a la bonificación, cada uno de sus integrantes debe cumplir con las condiciones establecidas en el literal f) del artículo 50 del Reglamento.*

MDT – COMITÉ DE SELECCION

MDT – COMITÉ DE SELECCION

MDT – COMITÉ DE SELECCION

Presidente Titular

Primer miembro Titular

Segundo miembro Titular



ANEXO N° 11

SOLICITUD DE BONIFICACIÓN DEL CINCO POR CIENTO (5%) POR TENER LA CONDICIÓN DE MICRO Y PEQUEÑA EMPRESA

Señores

COMITÉ DE SELECCIÓN

ADJUDICACIÓN SIMPLIFICADA N° 025-2022-MTS/CS – TERCERA CONVOCATORIA

Presente.-

Mediante el presente el suscrito, postor y/o Representante legal de [CONSIGNAR EN CASO DE SER PERSONA JURÍDICA], solicito la asignación de la bonificación del cinco por ciento (5%) sobre el puntaje total obtenido, debido a que mi representada cuenta con la condición de micro y pequeña empresa.

[CONSIGNAR CIUDAD Y FECHA]

.....
**Firma, Nombres y Apellidos del postor o
Representante legal o común, según corresponda**

Importante

- *Para asignar la bonificación, el órgano encargado de las contrataciones o comité de selección, según corresponda, verifica la página web del Ministerio de Trabajo y Promoción del Empleo en la sección consulta de empresas acreditadas en el REMYPE en el link <http://www2.trabajo.gob.pe/servicios-en-linea-2-2/>.*
- *Para que un consorcio pueda acceder a la bonificación, cada uno de sus integrantes debe cumplir con la condición de micro y pequeña empresa.*

MDT – COMITÉ DE SELECCION

MDT – COMITÉ DE SELECCION

MDT – COMITÉ DE SELECCION

Presidente Titular

Primer miembro Titular

Segundo miembro Titular