

BASES ESTÁNDAR DE LICITACIÓN PÚBLICA
PARA LA CONTRATACIÓN DE LA EJECUCIÓN
DE OBRAS

Aprobado mediante Directiva N° 001-2019-OSCE/CD



SUB DIRECCIÓN DE NORMATIVIDAD – DIRECCIÓN TÉCNICO NORMATIVA
ORGANISMO SUPERVISOR DE LAS CONTRATACIONES DEL ESTADO - OSCE

SIMBOLOGÍA UTILIZADA:

N°	Símbolo	Descripción
1	[ABC] / [.....]	La información solicitada dentro de los corchetes sombreados debe ser completada por la Entidad durante la elaboración de las bases.
2	[ABC] / [.....]	Es una indicación, o información que deberá ser completada por la Entidad con posterioridad al otorgamiento de la buena pro para el caso específico de la elaboración de la PROFORMA DEL CONTRATO, o por los proveedores, en el caso de los ANEXOS de la oferta.
3	Importante • Abc	Se refiere a consideraciones importantes a tener en cuenta por el comité de selección y por los proveedores.
4	Advertencia • Abc	Se refiere a advertencias a tener en cuenta por el comité de selección y por los proveedores.
5	Importante para la Entidad • X/y/z	Se refiere a consideraciones importantes a tener en cuenta por el comité de selección y deben ser eliminadas una vez culminada la elaboración de las bases.

CARACTERÍSTICAS DEL DOCUMENTO:

Las bases estándar deben ser elaboradas en formato WORD, y deben tener las siguientes características:

N°	Características	Parámetros
1	Márgenes	Superior : 2,5 cm Inferior: 2,5 cm Izquierda: 2,5 cm Derecha: 2,5 cm
2	Fuente	Arial
3	Estilo de Fuente	Normal: Para el contenido en general Cursiva: Para el encabezado y pie de página Para las Consideraciones Importantes (Ítem 3 del cuadro anterior)
4	Color de Fuente	Automático: Para el contenido en general Azul : Para las Consideraciones Importantes (Ítem 3 del cuadro anterior)
5	Tamaño de Letra	16 : Para las dos primeras hojas de las Secciones General y Específica 11 : Para el nombre de los Capítulos. 10 : Para el cuerpo del documento en general 9 : Para el encabezado y pie de página Para el contenido de los cuadros, pudiendo variar, según la necesidad 8 : Para las Notas al pie
6	Alineación	Justificado: Para el contenido en general y notas al pie. Centrada : Para la primera página, los títulos de las Secciones y nombres de los Capítulos)
7	Interlineado	Simple
8	Espaciado	Anterior : 0 Posterior : 0
9	Subrayado	Para los nombres de las Secciones y para resaltar o hacer hincapié en algún concepto

INSTRUCCIONES DE USO:

- Una vez registrada la información solicitada dentro de los corchetes sombreados en gris, el texto deberá quedar en letra tamaño 10, con estilo normal, sin formato de negrita y sin sombread.
- La nota **IMPORTANTE** no puede ser modificada ni eliminada en la Sección General. En el caso de la Sección Específica debe seguirse la instrucción que se indica en dicha nota.

BASES INTEGRADAS

LICITACIÓN PÚBLICA N°001-2024

PRIMERA CONVOCATORIA

CONTRATACION DE UNA PERSONA NATURAL O JURIDICA PARA LA EJECUCION DE LA OBRA DENOMINADA: "MEJORAMIENTO DEL SERVICIO DE PROVISION DE AGUA PARA RIEGO EN LOS CANALES DEL MARGEN DERECHO DEL SECTOR PENAL DEL DISTRITO DE LA ARENA DE LA PROVINCIA DE PIURA DEL DEPARTAMENTO DE PIURA" CON CUI N°2641814.

DEBER DE COLABORACIÓN

La Entidad y todo proveedor que se someta a las presentes Bases, sea como participante, postor y/o contratista, deben conducir su actuación conforme a los principios previstos en la Ley de Contrataciones del Estado.

En este contexto, se encuentran obligados a prestar su colaboración al OSCE y a la Secretaría Técnica de la Comisión de Defensa de la Libre Competencia del INDECOP, en todo momento según corresponda a sus competencias, a fin de comunicar presuntos casos de fraude, colusión y corrupción por parte de los funcionarios y servidores de la Entidad, así como los proveedores y demás actores que participen en el proceso de contratación.

De igual forma, deben poner en conocimiento del OSCE y a la Secretaría Técnica de la Comisión de Defensa de la Libre Competencia del INDECOP los indicios de conductas anticompetitivas que se presenten durante el proceso de contratación, en los términos del Decreto Legislativo N° 1034, "Ley de Represión de Conductas Anticompetitivas", o norma que la sustituya, así como las demás normas de la materia.

La Entidad y todo proveedor que se someta a las presentes Bases, sea como participante, postor y/o contratista del proceso de contratación deben permitir al OSCE o a la Secretaría Técnica de la Comisión de Defensa de la Libre Competencia del INDECOP el acceso a la información referida a las contrataciones del Estado que sea requerida, prestar testimonio o absolución de posiciones que se requieran, entre otras formas de colaboración.

SECCIÓN GENERAL

DISPOSICIONES COMUNES DEL PROCEDIMIENTO DE SELECCIÓN

(ESTA SECCIÓN NO DEBE SER MODIFICADA EN NINGÚN EXTREMO, BAJO SANCIÓN DE NULLAD)

CAPÍTULO I

ETAPAS DEL PROCEDIMIENTO DE SELECCIÓN

1.1. REFERENCIAS

Cuando en el presente documento se mencione la palabra Ley, se entiende que se está haciendo referencia a la Ley N° 30225, Ley de Contrataciones del Estado, y cuando se mencione la palabra Reglamento, se entiende que se está haciendo referencia al Reglamento de la Ley de Contrataciones del Estado aprobado por Decreto Supremo N° 344-2018-EF.

Las referidas normas incluyen sus respectivas modificaciones, de ser el caso.

1.2. CONVOCATORIA

Se realiza a través de su publicación en el SEACE de conformidad con lo señalado en el artículo 54 del Reglamento, en la fecha señalada en el calendario del procedimiento de selección, debiendo adjuntar las bases.

1.3. REGISTRO DE PARTICIPANTES

El registro de participantes se realiza conforme al artículo 55 del Reglamento. En el caso de un consorcio, basta que se registre uno (1) de sus integrantes.

Importante

- Para registrarse como participante en un procedimiento de selección convocado por las Entidades del Estado Peruano, es necesario que los proveedores cuenten con inscripción vigente y estar habilitados ante el Registro Nacional de Proveedores (RNP) que administra el Organismo Supervisor de las Contrataciones del Estado (OSCE). Para obtener mayor información, se puede ingresar a la siguiente dirección electrónica: www.rnp.gob.pe.
- Los proveedores que deseen registrar su participación deben ingresar al SEACE utilizando su Certificado SEACE (usuario y contraseña). Asimismo, deben observar las instrucciones señaladas en el documento de orientación "Guía para el registro de participantes electrónico" publicado en <https://www2.seace.gob.pe/>.
- En caso los proveedores no cuenten con inscripción vigente en el RNP y/o se encuentren inhabilitados o suspendidos para ser participantes, postores y/o contratistas, el SEACE restringirá su registro, quedando a potestad de estos intentar nuevamente registrar su participación en el procedimiento de selección en cualquier otro momento, dentro del plazo establecido para dicha etapa, siempre que haya obtenido la vigencia de su inscripción o quedado sin efecto la sanción que le impuso el Tribunal de Contrataciones del Estado.

1.4. FORMULACIÓN DE CONSULTAS Y OBSERVACIONES A LAS BASES

La formulación de consultas y observaciones a las bases se efectúa de conformidad con lo establecido en los numerales 72.1 y 72.2 del artículo 72 del Reglamento.

Importante

No pueden formularse consultas ni observaciones respecto del contenido de una ficha de homologación aprobada, aun cuando el requerimiento haya sido homologado parcialmente respecto a las características técnicas y/o requisitos de calificación y/o condiciones de ejecución. Las consultas y observaciones que se formulen sobre el particular, se llenen como no presentadas.

1.5. ABSOLUCIÓN DE CONSULTAS, OBSERVACIONES E INTEGRACIÓN DE BASES

La absolución de consultas, observaciones e integración de las bases se realizan conforme a las disposiciones previstas en los numerales 72.4 y 72.5 del artículo 72 del Reglamento.

Importante

- No se absolverán consultas y observaciones a las bases que se presenten en forma física.
- Cuando exista divergencia entre lo indicado en el pliego de absolución de consultas y observaciones y la integración de bases, prevalece lo abuseto en el referido pliego; sin perjuicio, del deslinde de responsabilidades correspondiente.

Los cuestionamientos al pliego de absolución de consultas y observaciones, así como a las bases integradas por supuestas vulneraciones a la normativa de contrataciones, a los principios que rigen la contratación pública u otra normativa que tenga relación con el objeto de la contratación, pueden ser elevados al OSCE, de acuerdo a lo indicado en los numerales del 72.8 al 72.11 del artículo 72 del Reglamento.

La solicitud de elevación para emisión de Pronunciamiento se presenta ante la Entidad, la cual debe remitir al OSCE el expediente completo, de acuerdo a lo señalado en el artículo 124 del TUO de la Ley 27444, aprobado por Decreto Supremo N° 004-2019-US, al día hábil siguiente de recibida dicha solicitud.

Advertencia

La solicitud de elevación al OSCE de los cuestionamientos al pliego de absolución de consultas y observaciones, así como a las Bases integradas, se realiza de manera electrónica a través del SEACE, a partir de la oportunidad en que establezca el OSCE mediante comunicado.

Importante

Constituye infracción pasible de sanción según lo previsto en el literal n) del numeral 50.1 del artículo 50 de la Ley, presentar cuestionamientos maliciosos o manifestestamente infundados al pliego de absolución de consultas y/u observaciones.

1.7. FORMA DE PRESENTACIÓN DE OFERTAS

Las ofertas se presentan conforme lo establecido en el artículo 59 del Reglamento.

Las declaraciones juradas, formatos o formularios previstos en las bases que conforman la oferta deben estar debidamente firmados por el postor (firma manuscrita o digital, según la Ley N° 27269, Ley de Firmas y Certificados Digitales). Los demás documentos deben ser visados por el postor. En el caso de persona jurídica, por su representante legal, apoderado o mandatario designado para dicho fin y, en el caso de persona natural, por este o su apoderado. No se acepta el pegado de la imagen de una firma o visto. Las ofertas se presentan foliadas.

Importante

- Los formularios electrónicos que se encuentran en el SEACE y que los proveedores deben

1 Para mayor información sobre la normativa de firmas y certificados digitales ingresar a: <https://www.indecopi.gob.pe/web/firmas-y-certificados-digitales>

1.8. PRESENTACIÓN Y APERTURA DE OFERTAS

El participante presentará su oferta de manera electrónica a través del SEACE, desde las 00:01 horas hasta las 23:59 horas del día establecido para el efecto en el cronograma del procedimiento; adjuntando el archivo digitalizado que contenga los documentos que conforman la oferta de acuerdo a lo requerido en las bases.

El participante debe verificar antes de su envío, bajo su responsabilidad, que el archivo pueda ser descargado y su contenido sea legible.

Importante

Los integrantes de un consorcio no pueden presentar ofertas individuales ni conformar más de un consorcio en un procedimiento de selección, o en un determinado ítem cuando se trate de procedimientos de selección según relación de ítems.

En la apertura electrónica de la oferta, el comité de selección, verifica la presentación de lo exigido en la sección específica de las bases, de conformidad con el numeral 73.2 del artículo 73 del Reglamento. De no cumplir con lo requerido, la oferta se considera no admitida. Asimismo, el comité de selección declara no admitidas las ofertas que se encuentran por debajo del noventa por ciento (90%) del valor referencial o que excedan en más del diez por ciento (10%) del valor referencial.

1.9. EVALUACIÓN DE LAS OFERTAS

La evaluación consiste en la aplicación de los factores de evaluación previstos en el Capítulo IV de la sección específica de las bases a las ofertas admitidas, con el objeto de determinar la oferta con el mejor puntaje y el orden de prelación de las ofertas.

Para determinar la oferta con el mejor puntaje, se toma en cuenta lo indicado en el numeral 74.2 del artículo 74 del Reglamento.

El desempate mediante sorteo se realiza de manera electrónica a través del SEACE.

Importante

En el caso de procedimientos de selección por relación de ítems cuando la obra se ejecute fuera de la provincia de Lima y Callao y el monto del valor referencial de algún ítem no supere los noventa mil Soles (S/ 900,000.00), a solicitud del postor se asigna una bonificación equivalente al diez por ciento (10%) sobre el puntaje total obtenido en dicho ítem por los postores con domicilio en la provincia donde se ejecuta la obra, o en las provincias colindantes, sean o no pertenecientes al mismo departamento o región. El domicilio es el consignado en la constancia de inscripción ante el RNP.

2 La constancia de inscripción electrónica se visualizará en el portal web del Registro Nacional de Proveedores: www.mpp.gob.pe

1.10. CALIFICACIÓN DE OFERTAS

Luego de culminada la evaluación, el comité de selección califica a los postores que obtuvieron el primer, segundo, tercer y cuarto lugar, según el orden de prelación, verificando que cumplan con los requisitos de calificación detallados en el numeral 3.2 del Capítulo III de la sección específica de las bases. La oferta del postor que no cumpla con los requisitos de calificación es descalificada.

Si alguno de los cuatro (4) postores no cumple con los requisitos de calificación, se aplica lo establecido en los numerales 75.2 y 75.3 del artículo 75 del Reglamento.

1.11. SUBSANACIÓN DE LAS OFERTAS

La subsanación de las ofertas se sujeta a lo establecido en el artículo 60 del Reglamento. La corrección aritmética a la que hace referencia el numeral 60.4 de dicho artículo procede para la ejecución de obras a suma alzada.

El plazo que se otorgue para la subsanación no puede ser inferior a un (1) día hábil.

La solicitud de subsanación se realiza de manera electrónica a través del SEACE y será remitida al correo electrónico consignado por el postor al momento de realizar su inscripción en el RNP, siendo su responsabilidad el permanente seguimiento de las notificaciones a dicho correo. La notificación de la solicitud se entiende efectuada el día de su envío al correo electrónico.

La presentación de las subsanaciones se realiza a través del SEACE. No se tomará en cuenta la subsanación que se presente en físico a la Entidad.

1.12. RECHAZO DE LAS OFERTAS

Previo al otorgamiento de la buena pro, el comité de selección revisa las ofertas económicas que cumplen los requisitos de calificación, de conformidad con lo establecido para el rechazo de ofertas, previsto en el artículo 68 del Reglamento, de ser el caso.

De rechazarse alguna de las ofertas calificadas, el comité de selección revisa el cumplimiento de los requisitos de calificación de los postores que siguen en el orden de prelación, en caso las hubiere.

1.13. OTORGAMIENTO DE LA BUENA PRO

Definida la oferta ganadora, el comité de selección otorga la buena pro, mediante su publicación en el SEACE, incluyendo el cuadro comparativo y las actas debidamente motivadas de los resultados de la admisión, no admisión, evaluación, calificación, descalificación, rechazo y el otorgamiento de la buena pro.

1.14. CONSENTIMIENTO DE LA BUENA PRO

Cuando se hayan presentado dos (2) o más ofertas, el consentimiento de la buena pro se produce a los ocho (8) días hábiles siguientes de la notificación de su otorgamiento, sin que los postores hayan ejercido el derecho de interponer el recurso de apelación.

En caso que se haya presentado una sola oferta, el consentimiento de la buena pro se produce el mismo día de la notificación de su otorgamiento.

El consentimiento del otorgamiento de la buena pro se publica en el SEACE al día hábil siguiente de producido.

Importante

Una vez consentido el otorgamiento de la buena pro, el órgano encargado de las contrataciones o el órgano de la Entidad al que se haya asignado tal función realiza la verificación de la oferta presentada por el postor ganador de la buena pro conforme lo establecido en el numeral 64.6 del artículo 64 del Reglamento.

CAPÍTULO II
SOLUCIÓN DE CONTROVERSIAS DURANTE EL PROCEDIMIENTO DE
SELECCIÓN

2.1. RECURSO DE APELACIÓN

A través del recurso de apelación se pueden impugnar los actos dictados durante el desarrollo del procedimiento de selección hasta antes del perfeccionamiento del contrato.

El recurso de apelación se presenta ante y es resuelto por el Tribunal de Contrataciones del Estado.

Los actos que declaren la nulidad de oficio, la cancelación del procedimiento de selección y otros actos emitidos por el Titular de la Entidad que afecten la continuidad de este, se impugnan ante el Tribunal de Contrataciones del Estado.

- Importante**
- Una vez otorgada la buena pro, el comité de selección, está en la obligación de permitir el acceso de los participantes y postores al expediente de contratación, salvo la información calificada como secreta, confidencial o reservada por la normativa de la materia, a más tardar dentro del día siguiente de haberse solicitado por escrito.
 - Luego de otorgada la buena pro no se da a conocer las ofertas cuyos requisitos de calificación no fueron analizados y revisados por el comité de selección.
 - A efectos de recoger la información de su interés, los postores pueden valerse de distintos medios, tales como: (i) la lectura y/o toma de apuntes, (ii) la captura y almacenamiento de imágenes, e incluso (iii) pueden solicitar copia de la documentación obrante en el expediente, siendo que, en este último caso, la Entidad deberá entregar dicha documentación en el menor tiempo posible, previo pago por tal concepto.
 - El recurso de apelación se presenta ante la Mesa de Partes del Tribunal o ante las oficinas desconcentradas del OSCE.

La apelación contra el otorgamiento de la buena pro o contra los actos dictados con anterioridad a ella se interpone dentro de los ocho (8) días hábiles siguientes de haberse notificado el otorgamiento de la buena pro.

La apelación contra los actos dictados con posterioridad al otorgamiento de la buena pro, contra la declaración de nulidad, cancelación y declaratoria de desierto del procedimiento, se interpone dentro de los ocho (8) días hábiles siguientes de haberse tomado conocimiento del acto que se desea impugnar.

2.2. PLAZOS DE INTERPOSICIÓN DEL RECURSO DE APELACIÓN

CAPÍTULO III
DEL CONTRATO

3.1. PERFECCIONAMIENTO DEL CONTRATO

Los plazos y el procedimiento para perfeccionar el contrato se realiza conforme a lo indicado en el artículo 141 del Reglamento.

Para perfeccionar el contrato, el postor ganador de la buena pro debe presentar los documentos señalados en los artículos 139 y 175 del Reglamento, así como los previstos en la sección específica de las bases.

3.2. GARANTÍAS

Las garantías que deben otorgar los postores y/o contratistas, según corresponda, son las de fiel cumplimiento del contrato y por los adelantos.

3.2.1. GARANTÍA DE FIEL CUMPLIMIENTO

Como requisito indispensable para perfeccionar el contrato, el postor ganador debe entregar a la Entidad la garantía de fiel cumplimiento del mismo por una suma equivalente al diez por ciento (10%) del monto del contrato original. Esta se mantiene vigente hasta el consentimiento de la liquidación final.

3.2.2. GARANTÍA DE FIEL CUMPLIMIENTO POR PRESTACIONES ACCESORIAS

En las contrataciones que conlleven la ejecución de prestaciones accesorias, tales como mantenimiento, reparación o actividades afines, se otorga una garantía adicional por una suma equivalente al diez por ciento (10%) del monto del contrato de la prestación accesoría, la misma que debe ser renovada periódicamente hasta el cumplimiento total de las obligaciones garantizadas.

3.2.3. GARANTÍA POR ADELANTO

En caso se haya previsto en la sección específica de las bases la entrega de adelantos, el contratista debe presentar una garantía emitida por idéntico monto conforme a lo estipulado en el artículo 153 del Reglamento.

3.3. REQUISITOS DE LAS GARANTÍAS

Las garantías que se presenten deben ser incondicionales, solidarias, irrevocables y de realización automática en el país, al solo requerimiento de la Entidad. Asimismo, deben ser emitidas por empresas que se encuentren bajo la supervisión directa de la Superintendencia de Banca, Seguros y Administradoras Privadas de Fondos de Pensiones y que cuenten con clasificación de riesgo B o superior. Asimismo, deben estar autorizadas para emitir garantías; o estar consideradas en la última lista de bancos extranjeros de primera categoría que periódicamente publica el Banco Central de Reserva del Perú.

Importante

Corresponde a la Entidad verificar que las garantías presentadas por el postor ganador de la buena pro y/o contratista cumplan con los requisitos y condiciones necesarios para su aceptación y eventual ejecución; sin perjuicio de la determinación de las responsabilidades funcionales que correspondan.

Advertencia

Los funcionarios de las Entidades no deben aceptar garantías emitidas bajo condiciones distintas a las establecidas en el presente numeral, debiendo tener en cuenta lo siguiente:

1. La clasificadora de riesgo que asigna la clasificación a la empresa que emite la garantía debe encontrarse listada en el portal web de la SBS (<http://www.sbs.gob.pe/sistema-financiero/la-sifidcadoras-de-riesgo>).

2. Se debe identificar en la página web de la clasificadora de riesgo respectiva, cuál es la clasificación vigente de la empresa que emite la garantía, considerando la vigencia a la fecha de emisión de la garantía.

3. Para fines de lo establecido en el artículo 148 del Reglamento, la clasificación de riesgo B, incluye las clasificaciones B+ y B.

4. Si la empresa que otorga la garantía cuenta con más de una clasificación de riesgo emitida por distintas empresas listadas en el portal web de la SBS, bastará que en una de ellas cumpla con la clasificación mínima establecida en el Reglamento.

En caso exista alguna duda sobre la clasificación de riesgo asignada a la empresa emisora de la garantía, se deberá consultar a la clasificadora de riesgos respectiva.

De otro lado, además de cumplir con el requisito referido a la clasificación de riesgo, a efectos de verificar si la empresa emisora se encuentra autorizada por la SBS para emitir garantías, debe revisarse el portal web de dicha Entidad (<http://www.sbs.gob.pe/sistema-financiero/relacion-de-empresas-que-se-encuentran-autorizadas-a-emitir-cartas-fianza>).

Los funcionarios competentes deben verificar la autenticidad de la garantía a través de los mecanismos establecidos (consulta web, teléfono u otros) por la empresa emisora.

3.4. EJECUCIÓN DE GARANTÍAS

La Entidad puede solicitar la ejecución de las garantías conforme a los supuestos contemplados en el artículo 155 del Reglamento.

3.5. ADELANTOS

La Entidad puede establecer la entrega de adelantos directos y adelantos para materiales e insumos, y en el caso de contratos bajo la modalidad llave en mano, para equipamiento y mobiliario, de conformidad con el artículo 180 del Reglamento, siempre que ello haya sido previsto en la sección específica de las bases.

Asimismo, la Entidad puede establecer la obligación de constituir un fideicomiso para el manejo de los recursos que el contratista reciba a título de adelanto, de acuerdo al procedimiento, plazos y requisitos señalados en los artículos 184 y 185 del Reglamento.

3.6. VALORIZACIONES

Las valorizaciones son la cuantificación económica de un avance físico en la ejecución de la obra, realizada en un período determinado, tienen el carácter de pagos a cuenta y son elaboradas el último día de cada período previsto en la sección específica de las bases, por el inspector o supervisor, según corresponda y el contratista.

En caso se haya suscrito contrato con un consorcio, el pago de las valorizaciones se realizará a quien se indique en el contrato de consorcio.

Advertencia

En caso de retraso en los pagos a cuenta o pago final por parte de la Entidad, salvo que se deba a caso fortuito o fuerza mayor, esta reconoce al contratista los intereses legales correspondientes, de conformidad con el artículo 39 de la Ley y los artículos 1244, 1245 y 1246 del Código Civil, debiendo repetir contra los responsables de la demora injustificada.

3.7. REAJUSTES

Los reajustes se calculan conforme lo indicado en el numeral 38.3 del artículo 38 y el artículo 195 del Reglamento.

Importante

Tanto la elaboración como la aplicación de las fórmulas polinómicas se sujetan a lo dispuesto en el Decreto Supremo N° 011-79-VC y sus modificatorias, ampliatorias y complementarias.

3.8. PENALIDADES

3.12.1. PENALIDAD POR MORA EN LA EJECUCIÓN DE LA PRESTACIÓN

En caso de retraso injustificado del contratista en la ejecución de las prestaciones objeto del contrato, la Entidad le aplica automáticamente una penalidad por mora por cada día de atraso, de conformidad con el artículo 162 del Reglamento.

3.12.2. OTRAS PENALIDADES

La Entidad puede establecer penalidades distintas a la mencionada en el numeral precedente, según lo previsto en el artículo 163 del Reglamento y lo indicado en la sección específica de las bases.

Estos dos tipos de penalidades se calculan en forma independiente y pueden alcanzar cada una un monto máximo equivalente al diez por ciento (10%) del monto del contrato vigente, o de ser el caso, del ítem que debió ejecutarse.

3.9. INCUMPLIMIENTO DEL CONTRATO

Las causales para la resolución del contrato, serán aplicadas de conformidad con el artículo 36 de la Ley y 164 del Reglamento.

3.10. DISPOSICIONES FINALES

Todos los demás aspectos del presente procedimiento no contemplados en las bases se regirán supletoriamente por la Ley y su Reglamento, así como por las disposiciones legales vigentes.

SECCIÓN ESPECÍFICA

CONDICIONES ESPECIALES DEL PROCEDIMIENTO DE SELECCIÓN

(EN ESTA SECCIÓN LA ENTIDAD DEBERÁ COMPLETAR LA INFORMACIÓN EXIGIDA, DE ACUERDO A LAS INSTRUCCIONES INDICADAS)

[Handwritten signature]

CAPÍTULO I
GENERALIDADES

1.1. ENTIDAD CONVOCANTE

Nombre : Municipalidad Distrital de la Arena
RUC N° : 20171253544
Domicilio legal : Calle Arequipa N° 409 – La Arena – Pura - Pura
Teléfono : 073 - 255007
Correo electrónico : abastecimiento@municipalidadarena.gob.pe

1.2. OBJETO DE LA CONVOCATORIA

El presente procedimiento de selección tiene por objeto la CONTRATACION DE UNA PERSONA NATURAL O JURIDICA PARA LA EJECUCION DE LA OBRA DENOMINADA: "MEJORAMIENTO DEL SERVICIO DE PROVISION DE AGUA PARA RIEGO EN LOS CANALES DEL MARGEN DERECHO DEL SECTOR PENAL DEL DISTRITO DE LA ARENA DE LA PROVINCIA DE PURA DEL DEPARTAMENTO DE PURA" CON CUI N°2641814.

1.3. VALOR REFERENCIAL

El valor referencial asciende a S/ 3,499,607.51 (Tres Millones Cuatrocientos Noventa y Nueve Mil Seiscientos Siete con 51/100 Soles), incluidos los impuestos de Ley y cualquier otro concepto que incida en el costo total de la obra. El valor referencial ha sido calculado al mes de JULIO DEL 2024.

Valor Referencial (VR)		(Tres Millones Cuatrocientos Noventa y Nueve Mil Seiscientos Siete con 51/100 Soles)
Límites ³	Interior	S/ 3,499,607.51
	Superior	S/ 3,499,607.51
		(Tres Millones Ciento Cuarenta y Nueve Mil Seiscientos Cuarenta y Seis con 76/100 Soles)
		S/ 3,149,646.76
		Ocho millones Ciento Ochocientos Cuarenta y Nueve Mil Quinientos Sesenta y Ocho con 26/100 Soles)
		S/ 3,849,568.26

De acuerdo a lo señalado en el artículo 48 del Reglamento, estos límites se calculan considerando dos (2) decimales. Para ello, si el límite inferior tiene más de dos (2) decimales, se aumenta en un dígito el valor del segundo decimal, en el caso del límite superior, se considera el valor del segundo decimal sin efectuar el redondeo.

Documento y fecha de aprobación del expediente técnico	RGM N°082-2024	18/07/2024	---
Documento y fecha de actualización del expediente técnico, de corresponder	O/S N°1399-2024	01/07/2024	
Tipo y número del procedimiento de selección que se convocó para la elaboración del expediente técnico, de corresponder			

1.5. FUENTE DE FINANCIAMIENTO

00 – RECURSOS ORDINARIOS

Importante

La fuente de financiamiento debe corresponder a aquella prevista en la Ley de Equilibrio Financiero del Presupuesto del Sector Público del año fiscal en el cual se convoca el procedimiento de selección.

1.6. SISTEMA DE CONTRATACIÓN

El presente procedimiento se rige por el sistema de A PRECIOS UNITARIOS de acuerdo con lo establecido en el expediente de contratación respectivo.

1.7. MODALIDAD DE EJECUCIÓN

NO APLICA

1.8. ALCANCES DEL REQUERIMIENTO

El alcance de la ejecución de la obra está definido en el Capítulo III de la presente sección de las bases.

1.9. PLAZO DE EJECUCIÓN DE LA OBRA

El plazo de ejecución de la obra materia de la presente convocatoria, es de 75 días calendario, en concordancia con lo establecido en el expediente de contratación y en el expediente técnico de obra.

1.10. COSTO DE REPRODUCCIÓN Y ENTREGA DE BASES Y DEL EXPEDIENTE TÉCNICO DE LA OBRA

Los participantes registrados tienen el derecho a recabar las bases y el expediente técnico de la obra en versión impresa o digital, según su elección, para cuyo efecto deben:

Pagar en	CAJA DE LA ENTIDAD
Recoger en	OFICINA DE ABASTECIMIENTO
Costo de bases	Impresa: S/ 5.00 SOLES
Costo del expediente técnico	Impreso: S/ 0.10 SOLES LA HOJA A4 y los PLANOS S/ 5.00 CADA UNO
	Digital: S/ 10.00 SOLES

Las bases y el expediente técnico se entregan inmediatamente después de realizado el pago correspondiente. Excepcionalmente, el expediente técnico en versión impresa puede ser entregado dentro del plazo máximo de un (1) día hábil de efectuado el pago.

Importante
• La Entidad debe entregar una constancia o formulario de cargos en donde consta que el participante recibió el expediente técnico completo. Dicha constancia o formulario debe incluir un índice del contenido del expediente técnico y número de folios correspondientes.
• El costo de entrega del ejemplar de las bases y del expediente técnico, no puede exceder el costo de su reproducción.

Advertencia

Las Entidades deben cautelar bajo responsabilidad que la versión impresa y digital del expediente técnico correspondan a la versión original del expediente técnico aprobado.

1.11. ACCESO VIRTUAL AL EXPEDIENTE TÉCNICO DE LA OBRA

El expediente técnico de la obra en versión digital se encuentra publicado en el SEACE, obligatoriamente, desde la fecha de la convocatoria del presente procedimiento de selección.

1.12. BASE LEGAL

- Ley N° 27293, Ley del Sistema Nacional de Inversión Pública y sus Modificaciones.
- Decreto Supremo N° 102-2007-EF – Reglamento del Sistema Nacional de Inversión Pública.
- Ley N° 30225, Ley de Contrataciones del Estado.
- Decreto Legislativo N° 1444, que modifica la Ley N° 30225, Ley de Contrataciones del Estado.
- el diario El Peruano el 16 de setiembre del 2018.
- Decreto Supremo N° 344-2018-EF, que aprueba el Reglamento de la Ley de Contrataciones del Estado.
- Ley N° 31953, Presupuesto del sector Público para el año Fiscal 2024.
- Ley N° 31954, Equilibrio Financiero del Presupuesto del sector Público año Fiscal 2024.
- Ley N° 27444, Ley de Procedimiento Administrativo General.
- Ley N° 27806, Ley de Transparencia y de Acceso a la Información Pública.
- Ley N° 28015, Ley de Promoción y Formalización de la Pequeña y Microempresa.
- Ley 32077 – Ley que establece un medio alternativo de garantías de cumplimiento en los procesos de contratación pública de las mype.
- Decreto Supremo N° 011-79-VC.
- Ley N° 27972 – Ley Orgánica de Municipalidades.
- Código Civil Peruano.
- Directivas Vigentes del OSCE.
- Comunicados del OSCE.
- Reglamento Nacional de Edificaciones
- Otras de ser el caso.

Las referidas normas incluyen sus respectivas modificaciones, de ser el caso.

CAPÍTULO II
DEL PROCEDIMIENTO DE SELECCIÓN

2.1. CALENDARIO DEL PROCEDIMIENTO DE SELECCIÓN

Según el cronograma de la ficha de selección de la convocatoria publicada en el SEACE.

De conformidad con la vigésimosegunda Disposición Complementaria Final del Reglamento, en caso la Entidad (Ministerios y sus organismos públicos, programas o proyectos adscritos) haya difundido el requerimiento a través del SEACE siguiendo el procedimiento establecido en dicha disposición, no procede formular consultas u observaciones al requerimiento.

2.2. CONTENIDO DE LAS OFERTAS

La oferta contendrá, además de un índice de documentos⁴, la siguiente documentación:

2.2.1. Documentación de presentación obligatoria

2.2.1.1. Documentos para la admisión de la oferta

- a) Declaración jurada de datos del postor. (Anexo N° 1)
- b) Documento que acredite la representación de quien suscribe la oferta.

En caso de persona jurídica, copia del certificado de vigencia de poder del representante legal, apoderado o mandatario designado para tal efecto.

En caso de persona natural, copia del documento nacional de identidad o documento análogo, o del certificado de vigencia de poder otorgado por persona natural, del apoderado o mandatario, según corresponda.

En el caso de consorcios, este documento debe ser presentado por cada uno de los integrantes del consorcio que suscriba la promesa de consorcio, según corresponda.

Advertencia

De acuerdo con el artículo 4 del Decreto Legislativo N° 1246, las Entidades están prohibidas de exigir a los administrados o usuarios la información que puedan obtener directamente mediante la interoperabilidad a que se refieren los artículos 2 y 3 de dicho Decreto Legislativo. En esa medida, si la Entidad es usuaria de la Plataforma de Interoperabilidad del Estado – PIDE⁵ y siempre que el servicio web se encuentre activo en el Catálogo de Servicios de dicha plataforma, no correspondrá exigir el certificado de vigencia de poder y/o documento nacional de identidad.

- c) Declaración jurada de acuerdo con el literal b) del artículo 52 del Reglamento. (Anexo N° 2)
- d) Declaración jurada de cumplimiento del Expediente Técnico, según el numeral 3.1 del Capítulo III de la presente sección. (Anexo N° 3)

⁴ La omisión del índice no determina la no admisión de la oferta.

⁵ Para mayor información de las Entidades usuarias y del Catálogo de Servicios de la Plataforma de Interoperabilidad del Estado – PIDE ingresar al siguiente enlace <https://www.gobiernodigital.gob.pe/interoperabilidad/>

- e) Declaración jurada de plazo de ejecución de la obra. (Anexo N° 4)

- f) Promesa de consorcio con firmas legalizadas, de ser el caso, en la que se consigne los integrantes, el representante común, el domicilio común y las obligaciones a las que se compromete cada uno de los integrantes del consorcio, así como el porcentaje equivalente a dichas obligaciones. (Anexo N° 5)

- g) El precio de la oferta en SOLES y:

- ✓ El desagregado de partidas, cuando el procedimiento se haya convocado a suma alzada.
- ✓ Los precios unitarios, considerando las partidas según lo previsto en el último párrafo del literal b) del artículo 35 del Reglamento.

Asimismo, la oferta incluye el monto de la prestación accesoria, cuando corresponda. (Anexo N° 6)

El precio total de la oferta y los subtotales que lo componen deben ser expresados con dos (2) decimales. Los precios unitarios pueden ser expresados con más de dos (2) decimales.

Importante

- El comité de selección no puede incorporar documentos adicionales para la admisión de la oferta a los establecidos en este acápite.
- El análisis de precios unitarios y el detalle de los gastos generales fijos y variables de la oferta se presentan para el perfeccionamiento del contrato.
- El comité de selección declara no admitir las ofertas que no se encuentren dentro de los límites del valor referencial previstos en el numeral 26.2 del artículo 26 de la Ley. Asimismo, verifica la presentación de los documentos requeridos. De no cumplir con lo requerido, la oferta se considera no admitida.

2.2.1.2. Documentos para acreditar los requisitos de calificación

Incorporar en la oferta los documentos que acreditan los "Requisitos de Calificación" que se detallan en el numeral 3.2 del Capítulo III de la presente sección de las bases.

2.2.2. Documentación de presentación facultativa:

Advertencia

El comité de selección no podrá exigir al postor la presentación de documentos que no hayan sido indicados en los acápites "Documentos para la admisión de la oferta", "Requisitos de calificación" y "Factores de evaluación".

2.3. REQUISITOS PARA PERFECCIONAR EL CONTRATO

El postor ganador de la buena pro debe presentar los siguientes documentos para perfeccionar el contrato:

- a) Garantía de fiel cumplimiento del contrato.
- b) Garantía de fiel cumplimiento por prestaciones accesorias, de ser el caso.
- c) Solicitud para la constitución del fideicomiso, en el marco de lo establecido en el literal a)

- d) Contrato de consorcio con firmas legalizadas ante Notario de cada uno de los integrantes, de ser el caso⁶.
- e) Código de cuenta interbancaria (CCI) o, en el caso de proveedores no domiciliados, el número de su cuenta bancaria y la entidad bancaria en el exterior.
- f) Copia de la vigencia del poder del representante legal de la empresa que acredite que cuenta con facultades para perfeccionar el contrato, cuando corresponda.
- g) Copia de DNI del postor en caso de persona natural, o de su representante legal en caso de persona jurídica.

Advertencia

De acuerdo con el artículo 4 del Decreto Legislativo N° 1246, las Entidades están prohibidas de exigir a los administrados o usuarios la información que puedan obtener directamente mediante la interoperabilidad a que se refieren los artículos 2 y 3 de dicho Decreto Legislativo. En esa medida, si la Entidad es usuaria de la Plataforma de Interoperabilidad del Estado – PIDE⁷ y siempre que el servicio web se encuentre activo en el Catálogo de Servicios de dicha plataforma, no corresponderá exigir los documentos previstos en los literales e) y f).

- h) Domicilio para efectos de la notificación durante la ejecución del contrato.
- i) Autorización de notificación de la decisión de la Entidad sobre la solicitud de ampliación de plazo mediante medios electrónicos de comunicación⁸, (Anexo N° 12)
- j) Programa de Ejecución de Obra (CPM) el cual presenta la ruta crítica y el calendario de avance de obra valorizado.
- k) Programa de Ejecución de Obra (CPM) el cual presenta la ruta crítica y el calendario de avance de obra valorizado.
- l) Calendario de adquisición de materiales e insumos necesarios para la ejecución de obra, en concordancia con el calendario de avance de obra valorizado. Este calendario se actualiza con cada ampliación de plazo otorgada, en concordancia con el calendario de avance de obra valorizado vigente.
- m) Calendario de utilización de equipo, en caso la naturaleza de la contratación lo requiera.
- n) Memoria en la que se señalen las consideraciones que se han tomado en cuenta para la elaboración de los documentos indicados en los literales k) i) y m).
- o) Análisis de precios unitarios de las partidas y detalle de los gastos generales fijos y variables de la oferta, en caso de obras sujetas a precios unitarios¹⁰.
- p) Desagregado por partidas que dio origen a la oferta, en caso de obras a suma alzada.
- q) Copia de documentos que sustenten la propiedad, la posesión, el compromiso de compra venta o alquiler u otro documento que acredite la disponibilidad del requisito de calificación de equipamiento estratégico. En el caso que el postor ganador sea un consorcio o de uno de sus integrantes.
- r) Copia de los diplomas que acrediten la formación académica requerida del plantel profesional clave, en caso que el grado o título profesional requerido no se encuentre publicado en el Registro Nacional de Grados Académicos y Títulos Profesionales a cargo de la Superintendencia Nacional de Educación Superior Universitaria – SUNEDU¹¹.
- s) Copia de (i) contratos y su respectiva conformidad o (ii) constancias o (iii) certificados o (iv) cualquier otra documentación que, de manera fehaciente demuestre la experiencia del personal que conforma el plantel profesional clave.

Importante

6 Cuando la Entidad no haya incorporado en las bases la obligación de constituir un fideicomiso para la administración de los adelantos destinados a la ejecución de obra, el postor adjudicado puede presentar la solicitud para la constitución del fideicomiso.

7 Para mayor información de las Entidades usuarias y del Catálogo de Servicios de la Plataforma de Interoperabilidad del Estado – PIDE ingresar al siguiente enlace <https://www.gobemodigital.gob.pe/interoperabilidad/>

8 En tanto se implemente la funcionalidad en el SEACE, de conformidad con la Primera Disposición Complementaria Transitoria del Decreto Supremo N° 234-2022-EF.

9 Este requisito no aplica para procedimientos de contratación directa por la causal de carácter de secreto, secreto militar o por razones de orden interno.

10 La Entidad puede requerir este documento en caso de obras a suma alzada.

11 <https://enlinea.sunedu.gob.pe/>

- La Entidad debe aceptar las diferentes denominaciones utilizadas para acreditar la carrera profesional requerida, aun cuando no coincida literalmente con aquella prevista en los requisitos de calificación (por ejemplo Ingeniería Ambiental, Ingeniería en Gestión Ambiental, Ingeniería y Gestión Ambiental u otras denominaciones).
- Los documentos que acreditan la experiencia del personal deben incluir como mínimo los nombres y apellidos del profesional, el cargo desempeñado, el plazo de la prestación indicando el día, mes y año de inicio y culminación, el nombre de la Entidad u organización que emite el documento, la fecha de emisión y nombres y apellidos de quien suscribe el documento.

En caso estos documentos establezcan el plazo de la experiencia adquirida por el profesional en meses sin especificar los días la Entidad debe considerar el mes completo. De presentarse experiencia ejecutada paralelamente (trasape), para el cómputo del tiempo de dicha experiencia solo se considerará una vez el período trasapeado. No obstante, de presentarse períodos trasapeados en el residente de obra, no se considerará ninguna de las experiencias acreditadas, salvo la ejecución de obras por paquete.

Se considerará aquella experiencia que no tenga una antigüedad mayor a veinticinco (25) años anteriores a la fecha de la presentación de ofertas.

Asimismo, la Entidad debe valorar de manera integral los documentos presentados para acreditar dicha experiencia. En tal sentido, aun cuando en los documentos presentados la denominación del cargo o puesto no coincida literalmente con aquella prevista en los requisitos de calificación, se deberá validar la experiencia si las actividades que realizó el profesional corresponden con la función propia del cargo o puesto requerido.

- Cuando el postor ganador de la buena pro presenta como plantel profesional clave a profesionales que se encuentren prestando servicios como residente o supervisor en obras contratadas por la Entidad que no cuentan con recepción, procede otorgar plazo adicional para subsanar, conforme lo previsto en el literal a) del artículo 141 del Reglamento.

En caso que el postor ganador de la buena pro sea un consorcio, las garantías que presente este para el perfeccionamiento del contrato, así como durante la ejecución contractual, de ser el caso, además de cumplir con las condiciones establecidas en el artículo 33 de la Ley y en el artículo 148 del Reglamento, deben consignar expresamente el nombre completo o la denominación o razón social de los integrantes del consorcio, en calidad de garantizados, de lo contrario no podrán ser aceptadas por las Entidades. No se cumple el requisito antes indicado si se consigna únicamente la denominación del consorcio, conforme lo dispuesto en la Directiva "Participación de Proveedores en Consorcio en las Contrataciones del Estado".

Importante

- Corresponde a la Entidad verificar que las garantías presentadas por el postor ganador de la buena pro cumplan con los requisitos y condiciones necesarios para su aceptación y eventual ejecución, sin perjuicio de la determinación de las responsabilidades funcionales que correspondan.
- De conformidad con el Reglamento Consular del Perú aprobado mediante Decreto Supremo N° 076-2005-RE para que los documentos públicos y privados extendidos en el exterior tengan validez en el Perú, deben estar legalizados por los funcionarios consulares penaos y referendados por el Ministerio de Relaciones Exteriores del Perú, salvo que se trate de documentos públicos emitidos en países que formen parte del Convenio de la Apostilla, en cuyo caso bastará con que estos cuenten con la Apostilla de la Haya¹².
- La Entidad no puede exigir documentación o información adicional a la consignada en el presente numeral para el perfeccionamiento del contrato.

2.4. PERFECCIONAMIENTO DEL CONTRATO

El contrato se perfecciona con la suscripción del documento que lo contiene. Para dicho efecto el postor ganador de la buena pro, dentro del plazo previsto en el artículo 141 del Reglamento, debe presentar la documentación requerida en el artículo 141 del Reglamento, DEPARTAMENTO DE PURA EN

HORARIO DE ATENCION AL PUBLICO EN GENERAL.

Importante para la Entidad

Esta disposición sólo debe ser incluida en el caso que la Entidad considere la entrega del adelanto directo y para materiales e insumos:

2.5. ADELANTOS¹³

2.5.1. ADELANTO DIRECTO

La Entidad otorgará 01 adelanto directo por el 10% DEL MONTO DEL CONTRATO ORIGINAL.

El contratista debe solicitar formalmente el ADELANTO DIRECTO dentro de los ocho (8) días siguientes a la suscripción del contrato, adjuntando a su solicitud la garantía por adelantados¹⁴ mediante carta fianza o póliza de caución y el comprobante de pago correspondiente. La Entidad debe entregar el monto solicitado dentro de los siete (7) días contados a partir del día siguiente de recibida la solicitud del contratista.

Vencido el plazo para solicitar el adelanto no procede la solicitud.

2.5.2. ADELANTO PARA MATERIALES E INSUMOS

La Entidad otorgará adelantos para materiales e insumos por el 20% del monto del contrato original, conforme al calendario de adquisición de materiales e insumos presentado por el contratista.

La entrega de los adelantos se realizará en un plazo de 15 días calendario previos a la fecha prevista en el calendario de adquisición de materiales e insumos para cada adquisición, con la finalidad que EL CONTRATISTA pueda disponer de los materiales e insumos en la oportunidad prevista en el calendario de avance de obra valorizado. Para tal efecto, EL CONTRATISTA debe solicitar la entrega del adelanto en un plazo de 08 días calendario anteriores al inicio del plazo antes mencionado, adjuntando a su solicitud la garantía por adelantados mediante carta fianza o póliza de caución y el comprobante de pago respectivo¹⁵.

2.6. VALORIZACIONES

El periodo de valorización será MENSUAL.

Importante

¹³ Si la Entidad ha previsto la entrega de adelantos, debe prever el procedimiento para su entrega, conforme a lo previsto en los artículos 181 y 182 del Reglamento.
¹⁴ De conformidad con el artículo 153 del Reglamento, esta garantía debe ser emitida por idéntico monto y un plazo mínimo de vigencia de tres (3) meses, renovable por un plazo idéntico hasta la amortización total del adelanto otorgado. Cuando el plazo de ejecución contractual sea menor a tres (3) meses, las garantías pueden ser emitidas con una vigencia menor, siempre que cubra la fecha prevista para la amortización total del adelanto otorgado.

2.7. PLAZO PARA EL PAGO DEL SALDO DE LA LIQUIDACIÓN DEL CONTRATO DE OBRA

La Entidad o el contratista, según corresponda, deben efectuar el pago del monto correspondiente al saldo de la liquidación del contrato de obra, en el plazo de 30 (TREINTA) días calendario, computados desde el día siguiente del consentimiento de la liquidación. Para tal efecto, la parte que solicita el pago debe presentar el comprobante de pago respectivo.

- Cuando el periodo de valorización establecido por la Entidad sea el mensual, el plazo del pago de la valorización se regirá por lo dispuesto en el numeral 194.7 del artículo 194 del Reglamento. En cambio, si la Entidad prevé un periodo de valorización distinto al mensual, se debe establecer los plazos y procedimiento aplicables para la valorización, teniendo en consideración lo dispuesto en el numeral 194.6 del referido artículo, así como el plazo para el pago de las valorizaciones.
- Las valorizaciones de obra se presentan a través del módulo de ejecución contractual del SEACE. Dicha obligación aplica a los contratos de obra que devienen de procedimientos de selección para la ejecución de obras, convocados a partir de la entrada en vigencia de la Directiva N° 001-2022-OSCE/CD "Gestión de las valorizaciones de obra a través del SEACE"¹⁵. Mediante comunicado el OSCE publica y difunde la relación de Entidades obligadas a usar la sección de valorizaciones electrónicas como medio para la gestión de las valorizaciones de obra. El primer listado de entidades obligadas se encuentra publicado en el siguiente enlace: <https://www.gob.pe/institucion/osce/noticias/575017-comunicado-n-001-2022-osce>

¹⁵ Aprobada mediante Resolución N° 002-2022-OSCE-PRE y modificada mediante Resolución N° 042-2022-OSCE/PRE, publicadas en el Diario Oficial El Peruano el 10 de enero de 2022 y 5 de marzo de 2022, respectivamente.

CAPITULO III
REQUERIMIENTO

3.1. EXPEDIENTE TECNICO E INFORMACION COMPLEMENTARIA DEL EXPEDIENTE TECNICO

CONTRATACION PARA LA EJECUCION DE LA OBRA "MEJORAMIENTO DEL SERVICIO DE PROVISION DE AGUA PARA RIEGO EN LOS CANALES DEL MARGEN DERECHO DEL SECTOR PENAL DEL DISTRITO DE LA ARENA DE LA PROVINCIA DE PIURA DEL DEPARTAMENTO DE PIURA", CON CUI N° 2641814

1. GENERALIDADES:

1.1. ENTIDAD CONTRATANTE

Razón Social : Municipalidad distrital De La Arena
RUC : 20171253544
Domicilio Legal : Calle Arequipa N° 409 – La arena – Piura – Piura
Teléfono : 073 – 255007
Correo Electrónico : abastecimiento@muni.laarena.gob.pe

1.2. ANTECEDENTES

La Municipalidad Distrital de la Arena en su Planes de desarrollo previa concertación con la población ha priorizado la ejecución del proyecto: "MEJORAMIENTO DEL MARGEN DERECHO DE PROVISION DE AGUA PARA RIEGO EN LOS CANALES DEL MARGEN DERECHO DEL SECTOR PENAL DEL DISTRITO DE LA ARENA DE LA PROVINCIA DE PIURA DEL DEPARTAMENTO DE PIURA", CON CUI N° 2641814, proyecto de vital importancia para el incremento de la producción y productividad del Sector de Riego de los canales: Canal San Luis, Canal Santa Rosa, Canal Bruno, que beneficia a los agricultores del centro poblado el Peñal. Los canales Canal San Luis, Canal Santa Rosa, Canal Bruno, forma parte de la red de irrigación perteneciente a la Junta de Usuarios del Sector Hidráulico Medio y Bajo Piura, Comisión de Usuarios del Sub Sector Hidráulico Casarara, que tiene como fuente el canal Biagrio Arbuli.

La situación actual del canal, se encuentra a tajo abierto con una infraestructura inadecuada que no está acorde con la infraestructura hidráulica necesaria para cumplir con el riego de las hectáreas, y se encuentra operativo, pero con deficiencias.

2. NOMBRE DEL PROYECTO

El nombre del proyecto es: "MEJORAMIENTO DEL SERVICIO DE PROVISION DE AGUA PARA RIEGO EN LOS CANALES DEL MARGEN DERECHO DEL SECTOR PENAL DEL DISTRITO DE LA ARENA DE LA PROVINCIA DE PIURA DEL DEPARTAMENTO DE PIURA", CON CUI N° 2641814.

3. OBJETIVOS GENERALES

El objetivo general del proyecto es el mejoramiento de la infraestructura de conducción de los canales Canal San Luis, Canal Santa Rosa, Canal Bruno, ubicado en la localidad de El Peñal, distrito de La Arena, provincia de Piura, departamento de Piura. Lo cual contribuirá a mejorar la rentabilidad y competitividad de la agricultura de riego, mediante el aprovechamiento intensivo y sostenible de las tierras y el incremento de la eficiencia del uso del agua.

4. OBJETIVOS ESPECIFICOS

Mejoramiento del Servicio de Agua del Sistema de Riego de los Canales:
✓ CANAL SAN LUIS, entre las progresivas 0+000.00 a 0+671.12.
✓ CANAL SANTA ROSA, entre las progresivas 0+000.00 a 0+888.38.
✓ CANAL BRUNO, entre las Progresivas 0+000.00 a 0+350.48.

Del distrito de la Arena, Provincia de Piura, Departamento de Piura, canales que a la fecha carecen de infraestructura.

5. UBICACIÓN DEL PROYECTO

Ubicación del Proyecto y prestación del servicio se desarrollará en el distrito de la Arena, Provincia de Piura, Departamento de Piura, ubicación política y límites son los siguientes:

Ubicación Política.

Departamento : Piura
Provincia : Piura
Distrito : La Arena
Localidad : C.P. ALTO DE LA CRUZ

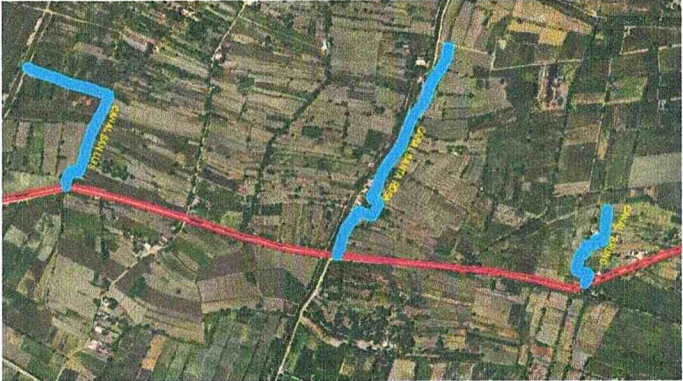

Cuadro N° 01.- Coordenadas De Inicio Y Fin De Los Canales

CANAL	INICIO		FIN	
	ESTE	NORTE	ESTE	NORTE
SAN LUIS	530718.0239	9409682.6570	530851.6820	9409272.7530
SANTA ROSA	529770.7943	9409923.5300	529389.0000	9409210.3700
CANAL BRUNO	528926.6510	9410022.3020	528851.0345	9409770.3260

6. VIAS DE ACCESO Y MEDIOS DE TRANSPORTE

Vías de acceso

Partiendo de la ciudad de Piura hacia la ciudad de La Arena vía asfaltada, luego al Centro Poblado El Peñal vía trocha carrozable.

Cuadro N° 03.- Tramos De Accesibilidad Del Proyecto

TRAMO	VIA	DISTANCIA (km)	TIEMPO (min)	TIPO DE SERVICIO
Piura – La Arena	Asfaltada	21.20	33.00	Bus y/o Colectivo
La Arena – El Peñal	Trocha carrozable	2.60	7.00	Bus y/o Colectivo
TOTAL		24.80	40.00	

7. SITUACIÓN ACTUAL

7.1 CARACTERÍSTICAS FÍSICAS GENERALES

ASPECTOS CLIMÁTICOS

El distrito de La Arena se encuentra ubicado dentro de la Cuenca del Río Pura, específicamente en la parte que corresponde a la provincia de Pura, la misma que está conformada por las zonas medias y bajas de la cuenca del Río Pura, zona del Bajo Pura.

La zona del Bajo Pura está comprendida en la faja de altura entre los 15 a 25 m.s.n.m. con relieve exclusivamente llano. Cabe destacar que esta zona se encuentra muy cercana a la línea ecuatorial, y se presentan precipitaciones escasas (de 10 a 80 mm anuales), por ello es que esta parte de la Cuenca del Río Pura, posee un clima subtropical según la clasificación climática de Köppen, o un clima semi-tropical costero según la clasificación climática de Pettersen, caracterizado por pluviosidad moderada y altas temperaturas, con pequeñas oscilaciones estacionales. Al igual que el resto de cuencas de la Región Pura, la cuenca del río Pura es afectada cada quince años en promedio, por el evento el Fenómeno del Niño, debido a situación provoca estragos principalmente en las costas del norte del Perú, debido a las intensas lluvias que origina. La zona del Medio y Bajo Pura, está comprendida entre la faja de 0 a 80 m.s.n.m., cuyas precipitaciones son escasas y se encuentran en el orden de 10 a 80 mm anuales, de concentrándose entre los meses de enero a abril, el resto del año es seco. La zona se caracteriza por un clima cálido, con poca variación de radiación solar es alta, con poca nubosidad. La zona presenta un déficit hídrico continuo, lo que hace imposible agricultura sin riego; no obstante, con buena infraestructura de riego la zona ofrece muchas ventajas. Se presentan periodos extraordinarios de lluvias, llamado fenómeno El Niño que afecta seriamente hasta imposibilita la agricultura durante su presencia, destruye la infraestructura y encarece las obras (protecciones), entre otras las de riego.

TOPOGRAFÍA

Fisiográficamente el valle es plano y tiene la forma de un rombo, de 45 Km. de longitud en la dirección NE - SO que es la parte más larga y 17 Km. de ancho en la parte central. Los accidentes geográficos más notables son las dunas intrusivas (formadas dentro del valle), donde se han establecido poblaciones por ser las partes más altas (Bellavista, Llicuar, Bernal, San Clemente, Soledad, etc.) y también han sido limitadas por la expansión agrícola. El río Pura ocupa la parte central del valle y después de recorrer la mitad de este se orienta hacia la margen izquierda del mismo para desembocar luego en la Laguna Ramón. El curso del río está situado en la parte más alta del valle y cuenta con diques de encauzamiento en toda su longitud.

GEOLÓGIA Y GEOTECNIA

Los suelos en el Bajo Pura, de acuerdo al Estudio realizado en 1978 por la Asociación de Consultores Proyecto Chira - Pura, están constituidos por un substrato de origen marino (Zapallá), sobre el cual se han acumulado los materiales aluviales sedimentados por el río Pura y depósitos provenientes del Desierto de Sechura, transportados estos últimos desde el sur por los vientos variables no ofrece características de los suelos azonales. Su profundidad y textura variable no ofrece limitaciones para la labranza o riego. La conductividad hidráulica es buena, 80% del área se mantiene en rangos de 0,025 a 0,5 m/día y más de 6,0 m/día y sólo el 4% del área se encuentra en rangos de 0,025 a 0,5 m/día. La clasificación agrologica actualizada a 1978 arroja una área total de 53,483 Há, de las cuales 40 846 Há constituirían área agrícola bruta de las clases 2, 3, 4 y 5, que a su vez originaba un área agrícola neta de 34721 Há. La clasificación de los suelos, por aptitud para la irrigación, muestra que un 15% de las tierras pertenecían a la clase 2 y 30% a la clase 3, 32% a la clase 4 y 23% a la clase 5. En el cuadro siguiente se muestra la clasificación agrologica de los suelos del Bajo Pura con aptitud para la irrigación.

Vías De Acceso Pura La Arena

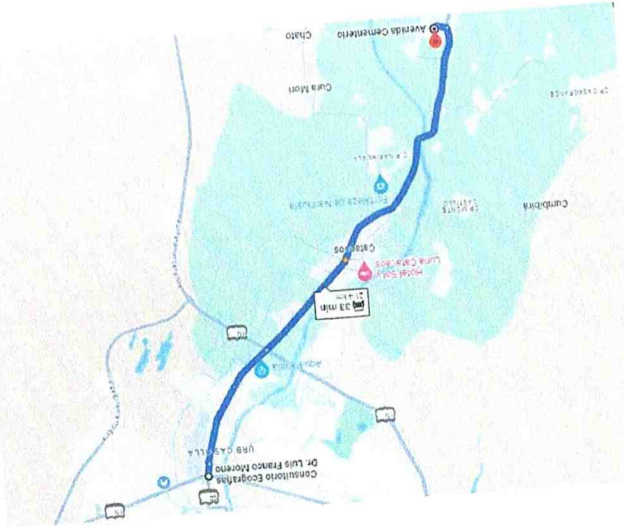

Vías De Acceso La Arena - C.P. El Peñal

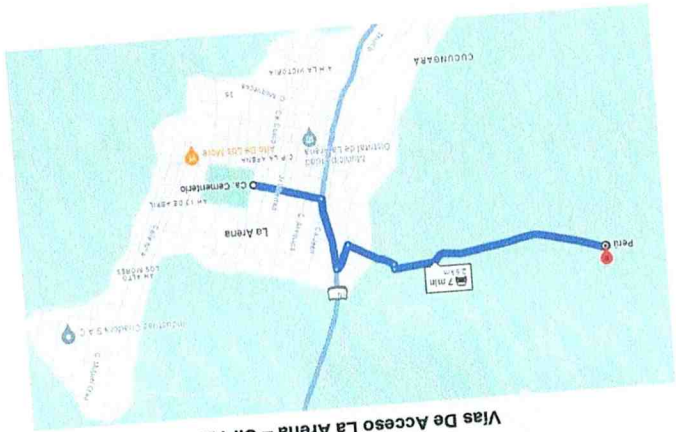

Medios de transporte
Haciendo uso de movilidad privada: Salen de Pura hasta La Arena, luego desde la Plaza de Armas conduce al centro poblado El Peñal vía trocha carrozable.
Haciendo uso del transporte público: Se toma Buses o colectivos que conducen a la ciudad de La Arena, se queda a la altura de la plaza de armas y allí toman Moto taxi y hasta el centro poblado El Peñal.

El suelo agrícola es de estratificación heterogénea predominando la fracción arenosa (arena franca, franco arenoso) en el 64,0% de la extensión del valle. No hay suelos limosos. Los suelos arcillosos se encuentran en pequeña proporción y su profundidad no es más allá de 1,00 metro en la generalidad de los casos. La predominancia del estrato arenoso va hasta la profundidad del estrato impermeable (Zapallal) ubicado a 40 m en promedio.

Clase de suelo	
Área (ha)	%
Total	
34,721	100,0
Tierra favorable para riego, sin deficiencias.	
-	-
Tierra favorable para riego, deficiencias ligeras.	
5,165	14,9
Tierra moderadamente favorable para riego; deficiencias severas.	
10,440	30,0
Tierra de uso especial, poco favorable para riego; deficiencias severas.	
11,104	32,0
Tierra no apta para riego, deficiencias incorregibles.	
8,012	23,1

Fuente: Proyecto Especial Chirra Pura - FECOP.

HIDROLOGÍA, RECURSO HÍDRICO

El distrito de La Arena se encuentra irrigada en su totalidad por el Río Pura, este río es una importante cuenca colectora, que nace de la confluencia de pequeños ríos y quebradas de la zona de sierra del departamento y tiene 282 km. de extensión aproximadamente. Es de régimen irregular, nace en las sierras de Huancabamba con el nombre de San Martín. Al confluir con el río Chalapá forman el río Salitral y desde el pueblo con este nombre, se denomina Pura, cruzando el territorio de la provincia de Moropón.

Luego ingresa a la provincia de Pura para cambiar de rumbo paulatinamente hacia el Oeste a partir del pueblo de Chulucanas atravesando la zona Norte de la provincia irrigando los distritos de Tambogrande y Castilla, esta zona es conocida como el Medio Pura. La extensión del Río Pura que cruza por el distrito de La Arena es de 6,80 Km. En consecuencia, los trabajos de defensas riveras sobre la margen de este Río abarcan esa extensión. Finalmente, desemboca en las proximidades del Océano Pacífico, cerca del pueblo de Sechura, en la zona del Bajo Pura, en el que también se encuentra el distrito de La Arena. A lo largo del curso del Río Pura se identifican dos zonas: Medio Pura y Bajo Pura. En cuanto al Bajo Pura, las aguas del río se confluyen con las aguas del río Chirra en la Represa de los Ejidos gracias al conformed por los distritos de Catacoas, Cura Mori, La Arena, La Unión y El Tallán. Antes de la ejecución de las obras de trasvase de aguas del río Chirra al río Pura (1976), el valle del Bajo Pura dependía de las aguas provenientes de la cuenca alta del río. Posterior a esta etapa el valle cuenta con agua regulada y permanente todo el año proveniente de la Represa Poechos, por cerca de 400 millones de metros cúbicos de capacidad. La derivación de aguas de la Cuenca del Chirra hacia la Cuenca del río Pura, se realiza a través el canal de derivación "Daniel Escobar", cuyo caudal es de 70,00 m³/s, el cual es útil para atender las necesidades hídricas de 35,000 ha de tierras agrícolas que normalmente se siembran.

Esta dotación constante se distribuye en todo el valle del Bajo Pura, desde la Presa derivadora "Los Ejidos" ubicada en la cabecera del valle hasta la localidad de Sechura mediante el Canal Principal "Biagrio Arbulú" de 55,73 km. de longitud y 60 m³/s de capacidad máxima. El volumen de agua entregado al valle anualmente es de 538,2 millones de metros cúbicos en promedio, necesarios para atender las demandas exigidas por las campañas agrícolas cuando el balance hídrico lo permite. Cabe destacar que, durante el periodo enero-abril, en que se presentan las precipitaciones en el río Pura, la atención de los requerimientos hídricos para los cultivos se efectúa sólo con la captación de aguas pluviales provenientes del alto Pura, y en áreas de evitar un sobre dimensionamiento de las aguas en el Valle del Bajo Pura, ya no se deriva agua de la Represa Poechos hacia la Represa los Ejidos. Actualmente la represa de Poechos pasa por un proceso de sedimentación por lo que su volumen útil es de aproximadamente 450 millones de metros cúbicos. El desenso en su capacidad de almacenamiento trae como consecuencia que actualmente no se logre almacenar la masa de agua requerida para la campaña agrícola y los cultivos permanentes, por ello a partir de mes de julio empieza a sentirse los efectos del déficit (situación recurrente en los últimos tres años). El canal principal del Bajo Pura "Biagrio Arbulú", conduce el agua para riego del valle Bajo Pura, proporcionando la masa de agua para 35,000 hectáreas bajo riego. De este canal principal se derivan una serie de canales principales de primer orden, entre los que destaca el Canal Sinchao. La calidad del agua es satisfactoria para uso agrícola y poblacional, toda vez que en la parte alta de las cuencas

7.2 CARACTERÍSTICAS SOCIO ECONÓMICO

POBLACIÓN BENEFICIARIA

Tamaño de la población

Según el censo de población del 2007, la población del Distrito de La Arena es de 34,584 habitantes. Entre los censos nacionales de población de 1993 al 2007, la población del distrito de La Arena aumentó en 23,790 habitantes (220,4%). El periodo intercensal 1972-1981, registra la mayor tasa anual de crecimiento poblacional (3,0%). Sin embargo, en los últimos periodos intercensales, esta tasa presenta una tendencia decreciente, alcanzando 1,3% en el periodo intercensal 1993-2007. Las proyecciones del INEI al 2015 estima una población de 37,607 habitantes, que comparado con la población del censo de 2007 reporta un incremento de 8,7% (3,023 habitantes), a una Tasa de Crecimiento Promedio Anual de 1,1%.

Distrito La Arena: Población censada, población proyectada y tasa de crecimiento promedio anual, 1940 - 2015

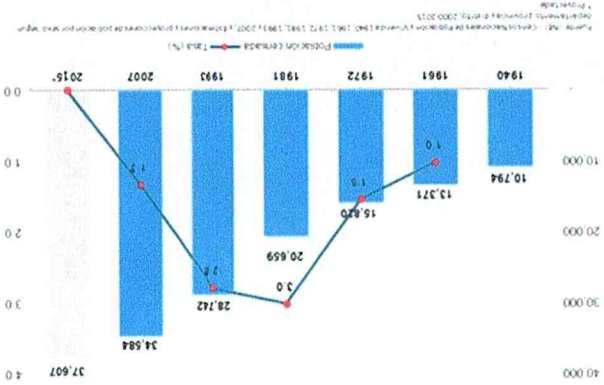

Composición de la población Por edad y sexo

La composición de la población por sexo en el distrito de La Arena, presenta una diferencia mínima. Según el censo de población del 2007, el 50,6% (17,578 habitantes) de la población distrital son hombres; mientras que, el 49,3% (17,066 habitantes) son mujeres. Similares proporciones presentan los resultados del censo de población de 1993. En el periodo intercensal 1993-2007, la población de hombres creció a un ritmo de 1,5% anual, en tanto que la población de mujeres muestra un crecimiento promedio anual de 1,2%.

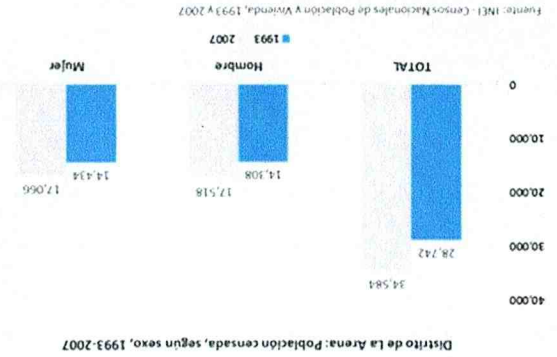

ACTIVIDAD PRINCIPAL DE LA POBLACIÓN Y NIVEL DE VIDA

Según el Censo 2007, la Población Económicamente Activa (PEA) del distrito de la Arena es de 9,740, que representa un 28,2% de la población total (34,584 habitantes); el 76,8% comprende a hombres y el 23,2% a mujeres. La PEA ocupada es de 8,652 (25,6% de la población distrital). La estructura productiva que participa la población ocupada del distrito de La Arena es diversa. En el 2007, la Agricultura absorbió el 61,1% (5,409) de la fuerza laboral del distrito, el empleo es directo y de muy bajo salario por la poca rentabilidad de los cultivos. Otra rama de actividad económica que concentra el 8,3% (689) de trabajadores del distrito es el Comercio; la actividad Transportes y Comunicaciones agrupa el 6,0% (531) de trabajadores y los Servicios gubernamentales el 5,4% (482).

En el 2007, las ramas de actividad económica que muestran una participación mayor en comparación a la participación reportada en 1993, principalmente, son: Servicios Gubernamentales, Manufactura, Restaurantes y hoteles y Construcción. En el 2007, la participación de la PEA ocupada en la actividad Agricultura es significativamente menor a la de 1993, pasó de 68,7% a 61,1%. En el mismo periodo de análisis, la actividad Comercio redujo un punto porcentual en la participación en la estructura productiva del distrito, pasando de 9,3% en 1993 a 8,3% en 2007.

En el año 2014, las Instituciones Educativas según el nivel educativo en la modalidad de Educación Básica. Regular activas del Distrito de La Arena suman 68, de las cuales el 88,4% (61) son de gestión pública y el 11,6% (8) son de gestión privada. Asimismo, el 84,1% (58) están ubicadas en la zona urbana y el 15,9% (11) en la zona rural (MINEDU, 2014). Asimismo, cuenta una Institución Educativa en la modalidad de Educación Básica Alternativa y otra en la modalidad Técnico – productiva. La Instituciones Educativas del distrito de La Arena se distribuyen de la siguiente manera: 49,3% (35) corresponden a Educación Inicial, 36,6% (26) a Educación Primaria, 11,3% (8), Educación Secundaria y 2,8% (2) Básica Alternativa y Técnico Productiva.

SERVICIOS BÁSICOS DE LA POBLACIÓN.

Districto La Arena: Número de instituciones educativas y programas del sistema educativo por tipo de gestión y área geográfica, según etapas, modalidad y nivel educativo, 2014

Etapas, modalidad y nivel educativo	Gestión		Área	
	Pública	Privada	Urbana	Rural
Total	71	63	8	60
Básica Regular	69	61	8	58
Inicial	35	32	3	29
Primaria	26	23	3	21
Secundaria	8	6	2	8
Básica Alternativa	1	1	0	1
Técnico-Productiva	1	1	0	0

Fuente: Ministerio de Educación - Papeles de Instituciones Educativas.

Salud

Según la Dirección Regional de Salud Piura, los servicios de salud cubren la totalidad de habitantes del distrito. Sin embargo, la atención no es óptima por la limitada asignación de profesionales médicos y técnicos. El limitado acceso a los servicios de agua y desagüe, caracterizado por ser un servicio restringido por horas; son factores que contribuyen a la presencia de enfermedades transmisibles y enfermedades diarreicas y parasitarias en la población, principalmente, en niños, ancianos y gestantes. En el año 2014, las principales causas de morbilidad general atendidas en el distrito de La Arena son las epidemias y enfermedades gastrointestinales, dentro de estos dos grupos sobresalen, por el número de casos atendidos, la desnutrición (2,701) y las afecciones agudas de las vías respiratorias (428) y las infecciones agudas de las vías respiratorias (2,405) y la enfermedad infecciosa (615), respectivamente. Estos casos se han presentado, principalmente, en la población que comprende al grupo de edad de 0-11 años. Entre otros casos de morbilidad, tenemos: enfermedades del sistema urinario (622), enfermedades del esófago, estómago y duodeno (257), infecciones con modo de transmisión predominantemente sexual (131). El distrito de La Arena dispone de una infraestructura de salud compuesta por ocho (8) establecimientos de Salud de primer nivel de atención y los siguientes niveles de complejidad: 1 de tercer nivel de complejidad, 2 de segundo nivel de complejidad y 5 de primer nivel de complejidad. Asimismo, la Municipalidad Distrital de La Arena, con la finalidad de ampliar la cobertura y calidad de los servicios de salud, ha puesto en funcionamiento el Establecimiento de Salud de Santa Elena; la administración estará a cargo de la entidad municipal.

Districto de La Arena: Establecimientos de Salud

Nº	Código Único	Nombre	Nivel de Atención	Nivel de Complejidad	Categoría	Horario de atención	Localidad
1	2124	La Arena	Primero	Tercer	L-3	24 horas	La Arena
2	2125	Casagrande	Primero	Segundo	L-2	8:00 a.m. - 4:00 p.m.	Casagrande
3	2129	Chaito	Primero	Segundo	L-2	8:00 a.m. - 2:00 p.m.	Chaito
4	2126	Las Malvinas	Primero	Primero	L-1	8:00 a.m. - 4:00 p.m.	Las Malvinas
5	2127	Loma Negra	Primero	Primero	L-1	8:00 a.m. - 4:00 p.m.	Loma Negra
6	2128	Rio Viejo Norte	Primero	Primero	L-1	8:00 a.m. - 4:00 p.m.	Rio Viejo Norte
7	2130	Montegrande	Primero	Primero	L-1	8:00 a.m. - 2:00 p.m.	Montegrande
8	2131	Alto de Los Mores	Primero	Primero	L-1	8:00 a.m. - 4:00 p.m.	Alto de Los Mores

Agua potable y desagüe

Según el Censo Nacional de Población y Vivienda de 2007, de 7,081 viviendas del Distrito de La Arena el 53,3% tiene acceso a conexión a red pública dentro de la vivienda (agua potable) y 2,5% fuera de la vivienda. En tanto que, el 44,2% no cuenta con conexión domiciliar para abastecimiento de agua. Del total de viviendas el 29,3% se abastece de agua de pozo, el 5,7% de plón de uso público, y en menor proporción la población se abastece de río o acequia, camión cisterna u otro.

Distrito de La Arena: Procedencia de abastecimiento de agua			
Procedencia de abastecimiento de agua - Grupo	Casos	%	
Total	7,081	100.0	
Red pública Dentro de la vivienda (agua potable)	3,776	53.3	
Red pública Fuera de la vivienda	174	2.5	
Pilón de uso público	400	5.7	
Cañón-cisterna u otro similar	80	1.1	
Pozo	1,074	15.2	
Rio, acequia, manantial o similar	59	0.8	
Vecino	469	6.6	
Otro	49	0.7	

Fuente: INEI - Censo Nacional de Población y Vivienda, 2007.

De los 4,350 casos de hogares que se abastecen de agua de una red pública, dentro y fuera de la vivienda, y de un pión de uso público, el 74,5% tiene servicio de agua todos los días de la semana y el 25,5 % no tiene; en su mayoría la población de la zona rural no cuenta con agua todos los días de la semana.

Ambito		Servicio de agua		Total	
Ambito	%	Si tiene	No tiene	Casos	%
		Servicio de agua		Total	
Total		3,240	1,110	4,350	100.0
%		74.5	25.5	100.0	
Urbano		3,212	733	3,945	90.7
Rural		28	377	405	9.3

Fuente: INEI - Censo Nacional de Población y Vivienda, 2007.

El 42,1% (2,157) de las viviendas del distrito de La Arena cuentan con servicio de desagüe conectado a la red pública y el 17, 7% (821) tiene pozo séptico y/opozo ciego. El 48,8% (3,455) de viviendas no tiene servicio higiénico.

Energía eléctrica
Del total de viviendas el 46,0% (3,254) tiene alumbrado eléctrico y el 54,0% (3,827) no tiene, donde las viviendas que se ubican en el ámbito urbano el 48,0% tiene alumbrado eléctrico y el 52,0% no tiene el servicio.
En el ámbito rural el 25,9% de las viviendas tiene energía eléctrica y el 74,1% no cuenta con el servicio eléctrico.
Según, información de la Dirección Regional de Energía y Minas de Piura, el Coeficiente de electrificación rural o Porcentaje de hogares con disponibilidad de electricidad en el distrito de La Arena es de 95,0%.

7.3 CARACTERÍSTICAS AGRONÓMICAS

7.3.1 AREA AGRÍCOLA APROVECHADA Y POTENCIAL

Según el Censo Agropecuario 2012, el distrito de La Arena dispone de una superficie agrícola de 6,105,4 has., distribuidas en 6,247 unidades agropecuarias. El área agrícola bajo riego representa el 99,6% del total, el resto comprende el área en secano 0,4%. En el 92,3% (5,635,5 has) de la superficie agrícola el riego es sólo por reservorio en un total de 6,034 Unidades Agropecuarias.

Distrito La Arena: Unidades Agropecuarias y Superficie Agrícola Bajo Riego, por Procedencia del Agua, 2012			
Superficie agrícola / Unidades agropecuarias	%	Has	%
Total	6,347.0	100.0	6,105.4
Bajo riego	6,137.0	96.2	6,079.1
Solo de riego	34.0	0.5	47.2
Solo de reservorio	6,034.0	95.6	5,635.5
Requerido reservorio	33.0	0.5	20.0
Pozo, manantial, otro	8.0	0.1	3.4
Otras	28.0	0.4	373.0
En secano	110.0	1.8	26.3

Fuente: INEI - IV Censo Nacional Agropecuario 2012

Según el VI Censo Nacional Agropecuario 2012, en el distrito de La Arena existen 15,070 parcelas que abarcan una superficie de 6,105,4 Ha.
De las 15,070 parcelas, 13,386 parcelas se ajustan a un régimen de tenencia, que representan 88,8% del total de parcelas. El acceso a la tierra ha sido principalmente por herencia (55,9%), Adjudicación (23,1%) y compra-venta (7,5%).
Sin embargo, un 11,2% (1,684 parcelas) no especifican la forma de adquisición. Esta situación puede advertir que existen propietarios que aún no han registrado sus propiedades, otros se encuentran en trámite de titulación y una parte aún no ha iniciado ningún trámite, por lo que la informalidad de la propiedad en la actividad agrícola es una de sus características principales y probablemente una de las razones más importantes por el cual los agricultores no acceden a créditos financieros que les permita solventar sus cultivos.

Distrito La Arena: Régimen de Tenencia de la Superficie Agropecuaria por formas de adquisición, 2012

Forma de adquisición	N° de parcelas	%	Superficie	%
Total	15,070.0	100.0	6,105.4	100.0
Formas de adquisición	13,386.0	88.8	5,504.2	90.2
Herencia	8,427.0	55.9	3,263.6	53.5
Compra-venta	1,135.0	7.5	529.3	8.7
Adjudicación	3,482.0	23.1	1,595.1	26.1
Forma mixta	114.0	0.8	40.6	0.7
Otra	228.0	1.5	75.7	1.2
No especificado	1,684.0	11.2	601.2	9.8

Fuente: INEI - IV Censo Nacional Agropecuario 2012

En el distrito de La Arena, el 94,0% (5,871) de las Unidades Agropecuarias tienen un régimen de tenencia en formas simples abarcando una extensión de 5,646 has; tienen un régimen de tenencia en formas mixtas, con una extensión de 459,4 has. Dentro de las formas simples el régimen de tenencia en propiedad representa el 83,7% del total de Unidades Agropecuarias, con una superficie de 5,241,0 Has.

Distrito La Arena: Régimen de Tenencia de la Superficie Agropecuaria en formas simples y mixtas, según Tamaño de las Unidades Agropecuarias, 2012

Fuente: INE - IV Censo Nacional Agropecuario 2012					
Regimen de tenencia	Unidades Agropecuarias	Número		Superficie	
		%	Ha	%	Ha
Total	6,427.0	100.0	6,105.4	100.0	92.5
Formas simples	5,871.0	94.0	5,646.0	92.5	85.8
En propiedad	5,226.0	83.7	5,241.0	85.8	2.9
En arrendamiento	227.0	3.6	179.5	2.9	0.0
Comunal	3.0	0.0	3.0	0.0	1.3
Posecionario	122.0	1.8	79.7	1.3	2.3
Otra	303.0	4.9	142.8	2.3	7.5
Formas mixtas	376.0	6.0	459.4	7.5	4.3
Más del 50% en	196.0	3.1	265.3	4.3	3.2
Otra	181.0	2.9	194.1	3.2	

Fuente: INEI - IV Censo Nacional Agropecuario 2012

En la siembra de agosto 2011 a julio 2012, las unidades agropecuarias sembraron cultivos temporales dentro de los cuales principalmente se tiene arroz (2,599 TM), maíz amarillo duro (1,522 TM), algodón (868 TM) y frijoles grano seco (364 TM).

7.3.2 CULTIVOS PRINCIPALES Y RENDIMIENTOS

El distrito de La Arena cuenta con 07 organizaciones de productores agropecuarios, de las cuales 04 están formalizadas y agrupan a un total de 124 productores, cuya actividad es el cultivo de arroz, banano, maíz, entre otros cultivos, y a la crianza de animales menores. Sin embargo, estos productores agropecuarios no conducen empresariamente su organización;

Distrito de La Arena: Organizaciones de productores agropecuarios		
Formalizados		
Nombre de la Asociación	Nº productores	Actividad
Total		
1 Asociación de pequeños productores agropecuarios Río Viejo	33	Cultivo del arroz, banano y maíz
2 Asociación de pequeños productores ecológicos "Mito de la Cruz"	16	Cultivo de maíz, plátano de freid, uva y maracuyá.
3 Asociación de pequeños ganaderos "Santísima Cruz" de Casagrande	50	Criaza de animales menores como ovinos, caprinos y aves de corral.
4 Asociación de productores agropecuarios "Campesinos en Acción"	25	Cultivo arroz y maíz.
Fuente: Municipalidad Distrital de La Arena.		

7.4 SITUACIÓN ACTUAL DE LA INFRAESTRUCTURA EXISTENTE



Situación actual de canal Bruno

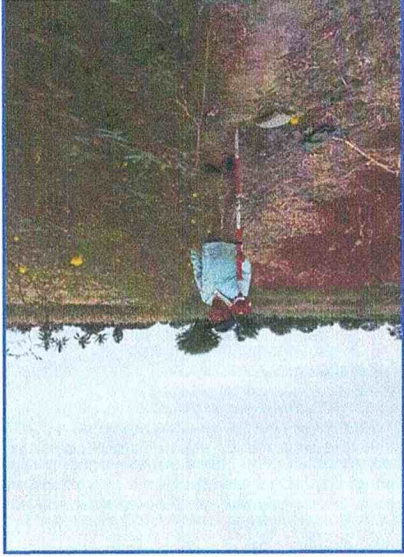

Situación actual de canal San Luis



Situación actual de canal Santa Rosa

8. METAS FÍSICAS DEL PROYECTO A EJECUTAR

Entre las metas físicas, tenemos las siguientes:

- ✓ **CANAL SAN LUIS**
 - Revestimiento de 671.60 metros lineales con concreto f'c = 175 Kg/cm², con una capa de 0.075 m. de espesor. Sección Trapezoidal de Z: 1.00 y bermas de 1.00 ml de ancho y 0.10 m de espesor en ambas márgenes del canal.
 - Construcción de 15 Tomas Laterales de concreto reforzado f'c = 210 Kg/cm², y el suministro e instalación de 15 compuertas metálicas. Siendo de Tipo directo a abastecer la parcela.
 - Construcción de 01 Retención de concreto reforzado F'c= 210 kg/cm² y suministro e instalación de 01 Compuertas metálicas.
- ✓ **CANAL SANTA ROSA**
 - Construcción de 01 Transición de concreto reforzado f'c = 210 Kg/cm².
 - Revestimiento de 889.05 metros lineales con concreto f'c = 175 Kg/cm², con una capa de 0.075 m. de espesor. Sección Trapezoidal de Z: 1.00 y bermas de 1.00 ml de ancho y 0.10 m de espesor en ambas márgenes del canal.
 - Construcción de 22 Tomas Laterales de concreto reforzado f'c = 210 Kg/cm², y el suministro e instalación de 22 compuertas metálicas. Siendo de Tipo directo a abastecer la parcela.
 - Construcción de 02 Retenciones de concreto reforzado F'c= 210 kg/cm² y suministro e instalación de 02 Compuertas metálicas.

- 9. BENEFICIARIOS DEL PROYECTO.
 - ✓ **CANAL BRUNO**
 - Revestimiento de 351.89 metros lineales con concreto f'c = 175 Kg/cm², con una capa de 0.075 m. de espesor. Sección Trapezoidal de Z: 1.00 y bermas de 1.00 ml de ancho y 0.10 m de espesor en ambas márgenes del canal.
 - Construcción de 13 Tomas Laterales de concreto reforzado f'c = 210 Kg/cm², y el suministro e instalación de 13 compuertas metálicas. Siendo de Tipo directo a abastecer la parcela.
 - Construcción de 03 Retención de concreto reforzado F'c= 210 kg/cm² y suministro e instalación de 03 Compuertas metálicas.
 - Construcción de 01 Transición de concreto reforzado f'c = 210 Kg/cm².

a) **Población Beneficiaria**
Los beneficiarios con Resolución de uso de agua, Según padrón actualizado son 164 usuarios, los mismos que cuentan con Licencia de uso de agua.

- b) **Hectáreas beneficiadas**
El área agrícola corresponde a un total de 91.70 hectáreas que se encuentran bajo riego, las mismas que se encuentran formalizadas según Certificación del Gerente de la Junta de Usuarios del Sector Hidráulico Medio y Bajo Piura, correspondiente al Sub Sector Hidráulico Casarará.

10. RESUMEN DEL COSTO DEL PROYECTO

El resumen se detalla en el siguiente cuadro:

Cuadro N° 02.- Resumen Presupuesto De Obra Del Proyecto

PRESUPUESTO ANALÍTICO DE OBRA			
PROYECTO:	"MEJORAMIENTO DEL SERVICIO DE PROVISIÓN DE AGUA PARA RIEGO EN LOS CANALES DEL MARGEN DERECHO DEL SECTOR PEÑAL DEL DISTRITO DE LA ARENA DE LA PROVINCIA DE PIURA DEL DEPARTAMENTO DE PIURA", CON CUI N° 2641814.	UBICACIÓN:	
		LA ARENA - PIURA - PIURA	
		DIC. 2023	
		Item	Descripción
		01	OBRAS PROVISIONALES
		02	CANAL SAN LUIS
		03	CANAL SANTA ROSA
		04	CANAL BRUNO
		05	MONITOREO ARQUEOLÓGICO
		06	PLAN DE MANEJO AMBIENTAL
07	SEGURIDAD Y SALUD EN EL TRABAJO		
08	VARIOS		
		27,205.30	
COSTO DIRECTO		S/ 2,556,697.48	
GASTOS GENERALES (8.00%)		S/ 204,535.80	8.00%
UTILIDAD (8.00%)		S/ 204,535.80	8.00%
SUBTOTAL		S/ 2,965,769.08	
IGV		S/ 533,838.43	18.00%
I. TOTAL PRESUPUESTO		S/ 3,499,607.51	
II. ELABORACIÓN DE EXPEDIENTE TÉCNICO.		S/ 41,200.00	1.18%
III. SUPERVISIÓN Y LIQUIDACIÓN DE OBRA		S/ 244,972.53	7.00%
IV. COSTO TOTAL DE INVERSIÓN		S/ 3,785,780.04	

El valor Referencial del Proyecto denominado: "MEJORAMIENTO DEL SERVICIO DE PROVISIÓN DE AGUA PARA RIEGO EN LOS CANALES DEL MARGEN DERECHO DEL SECTOR PEÑAL DEL DISTRITO DE LA ARENA DE LA PROVINCIA DE PIURA DEL DEPARTAMENTO DE PIURA", CON CUI N° 2641814, asciende a la suma total de S/ 3,499,607.51 (TRES MILLONES CUATROCIENTOS NOVENTA Y NUEVE MIL SEISCIENTOS SIETE CON 51/100 SOLES), con precios vigentes al mes de JULIO DEL 2024.

TOTAL DEL PRESUPUESTO		
01.00.00	EJECUCIÓN DE LA OBRA	S/ 3,499,607.51
TRES MILLONES CUATROCIENTOS NOVENTA Y NUEVE MIL SEISCIENTOS SIETE CON 51/100 SOLES		

11. El costo total del proyecto denominado: "MEJORAMIENTO DEL SERVICIO DE PROVISIÓN DE AGUA PARA RIEGO EN LOS CANALES DEL MARGEN DERECHO DEL SECTOR PENAL DEL DISTRITO DE LA ARENITA DE LA PROVINCIA DE PIURA DEL DEPARTAMENTO DE PIURA", CON CUI N° 2641814, incluyendo la Elaboración del Expediente Técnico, la Ejecución de Obras y los Gastos de Supervisión y Liquidación de Obras, asciende a la suma total de: S/ 3,785,780.04 (TRES MILLONES SETECIENTOS OCHENTA Y CINCO MIL SETECIENTOS OCHENTA CON 04/100 SOLES), con precios vigentes al mes de JUNIO DEL 2024.

TOTAL DE EJERCICIO PRESUPUESTARIO				S/ 3'785,780.04
1.00.00	SUB META 1	ELABORACIÓN DE EXPEDIENTE TÉCNICO	S/ 41,200.00	
2.00.00	SUB META 2	EJECUCIÓN DE LA OBRA	S/ 3,499,607.51	
3.00.00	SUB META 3	SUPERVISIÓN Y LIQUIDACIÓN DE OBRA	S/ 244,972.53	
TRES MILLONES SETECIENTOS OCHENTA Y CINCO MIL SETECIENTOS OCHENTA CON 04/100 SOLES				

12. MODALIDAD DE EJECUCIÓN

La modalidad de Ejecucion del Proyecto denominado: "MEJORAMIENTO DEL SERVICIO DE PROVISION DE AGUA PARA RIEGO EN LOS CAÑALES DEL MARGEN DERECHO DEL SECTOR PENAL DEL DISTRITO DE LA ARENA DE LA PROVINCIA DE PURA DEL DEPARTAMENTO DE PURA", CON CUI N° 2641814, será por Contrata y Precios Unitarios.

13. PLAZO DE EJECUCIÓN Y ÉPOCA RECOMENDABLE

El plazo de ejecución del proyecto denominado: "MEJORAMIENTO DEL SERVICIO DE PROVISIÓN DE AGUA PARA RIEGO EN LOS CAVALES DEL MARGEN DERECHO DEL SECTOR PENAL DEL DISTRITO DE LA ARENA DE LA PROVINCIA DE PURA DEL DEPARTAMENTO DE PURA", CON CUI N° 2641814, es de 75 días calendario. Las épocas recomendadas para la ejecución del proyecto serán durante los meses de abril a diciembre, considerando que a partir de los meses de diciembre se abrirá hemo sufriendo períodos del firmamento del niño.

14. PERFIL DEL CONTRATISTA

Persona natural y/o jurídica que deberá contar con inscripción vigente en el Registro Nacional de Proveedores (RNP), en el capítulo de ejecutor de obras.

15. EXPERIENCIA DEL POSTOR EN LA ESPECIALIDAD Y DEFINICION DE OBRAS

El postor debe acreditar un monto facturado acumulado equivalente a **UNA (01) VEZ EL VALOR REFERENCIAL DE LA CONTRATACION**, en la ejecución de obras similares, durante los 10 años anteriores a la fecha de la presentación de ofertas que se computarán desde la suscripción del acta de recepción de obra.

Definición de Obras Similares

Para el postor y para el personal propuesto se considerará obra similar a: Construcción y/o Creación y/o Reconstrucción y/o Mejoramiento y/o Rehabilitación de canales de riego de concreto y/o servicios de agua para riego y/o Sistemas de agua para Riego o la combinación de estos términos a través de canales de Riego en General.

Modificado De acuerdo a absolución de observación N° 12 de Z&M Contratistas Asociados S.C.R.L. y Absolución de Observación 01 de HTCM ASESORES Y CONSTRUCTORES S.R.L

16. PERFIL DEL PERSONAL REQUERIDO PARA LA EJECUCION DE LA OBRA

Nota: no se tomará en cuenta la experiencia de obra similar procedente de sistemas de riego tecnificado, represas, presas, reservorios, defensas ribereñas, diques y obras de control contra inundaciones, ya que no tienen relación con el objeto de la convocatoria.

Cargo	Cantidad	Profesión	Experiencia
Residente de Obra	01	Ingeniero Civil y/o Ingeniero Agrícola	Acreditar experiencia mínima de Veinticuatro (24) meses como inspector y/o jefe de supervisión en obras iguales o similares al objeto de la convocatoria.
Especialista y Salud en el Trabajo	01	Ingeniero Civil y/o Ingeniero de Minas y/o Ingeniero Industrial y/o Ingeniero Ambiental y/o Ingeniero de Recursos Naturales y Energía y/o Ingeniero de Recursos Renovables y/o Ingeniero Forestal y/o Ingeniero de Seguridad Industrial y Minera y/o Ingeniero Químico y/o Ingeniero Sanitario y/o Mecánico de Fluidos	Acreditar experiencia mínima de doce (12) meses como Especialista y/o ingeniero y/o supervisor y/o jefe y/o responsable en: seguridad y salud ocupacional y/o seguridad de obra y/o seguridad y medio Ambiente y/o seguridad en el trabajo o salud ocupacional y/o Especialista en Prevención y/o Preventivista y/o especialista en Impacto Ambiental y Seguridad o la combinación de estos términos en Ejecución y Supervisión de obras en general.
Especialista Ambiental	01	Ingeniero Civil y/o Ingeniero Agrícola y/o Ingeniero Industrial y/o Ingeniero de Minas y/o Ingeniero Ambiental	Acreditar experiencia mínima de doce (12) meses como Especialista y/o ingeniero y/o supervisor y/o jefe y/o responsable en: seguridad y Medio Ambiente o Mitigación Ambiental o Impacto Ambiental o la combinación de estos términos en obras en general.
Especialista en Calidad	01	Titulado Ingeniero Civil o Ingeniería	Debe acreditar una experiencia mínima de doce (12) meses como

Ingeniero de Calidad o Especialista en	Agrícola		
Calidad o Coordinador de Calidad o			
Ingeniero de Calidad o Supervisor de			
Calidad o Jefe de Calidad, en obras en			
general:			

- Profesión y Experiencia del Especialista en Seguridad y Salud en el Trabajo modificado de según Absolución de Observación N° 03 y N° 04 de la Empresa HCTM ASESORES Y CONSTRUCTORES S.R.L
- Especialista en calidad suministro de acuerdo a la absolución de observación N° 01 de Constructora Amab Ingenieros S.R.L, Observación N° 05 de Z&M Contratistas Asociados S.C.R.L.

17. EQUIPAMIENTO ESTRATÉGICO

Todos los equipos y maquinarias necesarios para la ejecución de la obra, deberán estar en forma oportuna y en condiciones óptimas de funcionamiento con la finalidad de garantizar una oportuna logística y correcta ejecución de la obra.
El equipo mínimo requerido para cumplir con la ejecución de la obra, es aquel contemplado y extraído del expediente técnico de la obra y es el siguiente:

ITEM	DESCRIPCIÓN	U.MEDIDA	CANTIDAD
01	ESTACION TOTAL	Und	01
02	COMPACTADORA VIBRATORIA TIPO PLANCHA 4 HP.	Und	02
03	COMPACTADORA VIBRATORIA TIPO PLANCHA 7 HP.	Und	
04	EXCAVADORA SOBRE ORUGA 188 HP	Und	01
05	CARGADOR FRONTAL 200HP	Und	01
06	MOTONIVELADORA 191 HP	Und	01
07	VIBRADOR DE CONCRETO 4HP 1.25"	Und	01
08	RODILLO LISO DE 12 TN	Und	
09	CAMION CISTERNA 2000 Galones	Und	01
10	CAMION VOLQUETE 15 m3, 330 HP	Und	01
11	MEZCLADORA DE CONCRETO 9 -11 p3	Und	01

La acreditación de los equipos requeridos de conformidad con el numeral 49.3 del artículo 49 y el literal e) del numeral 139.1 del artículo 139 del Reglamento, se efectuará para la suscripción del contrato. El Organismo Encargado de las Contrataciones para el perfeccionamiento del contrato verificará la documentación y los equipos físicos, la acreditación se realizará con copias de la documentación que sustente la propiedad, la posesión, la compra — venta o alquiler u otro documento que acredite la disponibilidad del equipamiento estratégico requerido.

Suprimido De acuerdo a absolución de observación N° 13 de Z&M Contratistas Asociados S.C.R.L

18. INICIO DEL PLAZO DE EJECUCIÓN DE OBRA

- Que la Entidad notifique al contratista quién es el inspector o el supervisor, según corresponda;
 - Que la Entidad haya hecho entrega total o parcial del terreno o lugar donde se ejecuta la obra, según corresponda;
 - Que la Entidad provea el calendario de entrega de los materiales e insumos que, de acuerdo con las bases, hubiera asumido como obligación;
 - Que la Entidad haya hecho entrega del Expediente Técnico de Obra completo, en caso este haya sido modificado con ocasión de la absolución de consultas y observaciones;
 - e) Que la Entidad haya otorgado al contratista el adelanto directo, en las condiciones y oportunidad establecidas en el artículo 181.
- En el caso de que no sea necesario el cumplimiento de alguna de las condiciones descriptas, se procederá a estimar los plazos conforme lo establece este artículo del Reglamento.

19. ADELANTOS

En virtud al artículo 180° del Reglamento de la Ley de Contrataciones del Estado, para el proceso de ejecución de obra se establecen los siguientes adelantos:

- ✓ **Adelanto Directo**, el Contratista podrá solicitar este adelanto hasta el 10% del monto del contrato original, en concordancia de lo establecido en el art. 181° del Reglamento.
- ✓ **Adelanto para materiales e insumos** a utilizarse en el objeto del contrato, el Contratista podrá solicitar este adelanto hasta el 20% del monto del contrato original, en concordancia de lo establecido en el art. 182° del Reglamento.

20. VALORIZACIONES DE LA OBRA

Las valorizaciones son la cuantificación económica de un avance físico en la ejecución de la obra, realizada en un período determinado, tienen el carácter de pagos a cuenta y serán elaboradas el último día de cada mes por supervisor y el contratista. Si el supervisor no se presenta para la valorización conjunta con el contratista, este la efectuará previa coordinación con la Municipalidad Distrital de la Arena — Píura.

La forma de pago de las valorizaciones se realizará de la siguiente manera:
Mediante valorizaciones de obra de forma **MENSUAL**, en el caso de las obras contratadas bajo el sistema a suma alzada, las valorizaciones se formularán en función de los metrados ejecutados aplicando las partidas y precios unitarios del desagregado de partidas que dio origen a la propuesta y que fuera presentada al momento de ofertar, agregando separadamente los montos proporcionales de gastos generales y utilidad ofertados; a este monto se agrega, de ser el caso, el porcentaje correspondiente al Impuesto General a las Ventas.

Las valorizaciones se formularán en función de los metrados ejecutados y serán formulados conjuntamente por el Residente y el Inspector o Supervisor, para lo cual ambos deben constituirse a la obra y personalmente medir los avances por cada partida, luego de la cual el inspector o supervisor formulará la valorización. Si el contratista no se presenta para la valorización conjunta con el inspector o supervisor, éste la efectuará El Inspector o Supervisor revisará los metrados durante el periodo de aprobación de la valorización.

Las Valorizaciones serán mensuales y serán elaboradas por la Supervisión y el Residente el último día de cada mes. El Plazo máximo de aprobación por el inspector o supervisor y su remisión a la Entidad, es de cinco (5) días, contados a partir del primer día hábil del mes siguiente al de la valorización respectiva, de conformidad y en cumplimiento con el artículo 194° del Reglamento de la Ley de Contrataciones del Estado.

La Entidad abonará la valorización en trámite, según los plazos establecidos en el artículo 194 del Reglamento de la Ley de Contrataciones del Estado. La demora por parte del Contratista en la presentación de la solicitud de pago y/o demora en la presentación de la factura dentro del plazo establecido y que origine demora en el pago por parte de la Entidad, no generará derecho al Contratista por concepto de interés.

En caso de retraso en el pago de las valorizaciones, por razones imputables a la Entidad, el contratista tiene derecho al reconocimiento de los intereses legales efectivos, de conformidad con el artículo 194° del Reglamento y los artículos 1234°, 1245° y 1246° del Código Civil.

En caso se haya suscrito contrato con un consorcio, el pago de las valorizaciones se realizará a quien se indique en el contrato de consorcio.

Para el pago de valorizaciones de obra presentará dos (2) ejemplares en original, más un (1) ejemplar en copia, debidamente foliados con la documentación que se detalla a continuación:

- ✓ Índice.
- ✓ Solicitud de pago firmado por el representante legal del contratista de obra.
- ✓ Factura del contratista.
- ✓ Ficha técnica.
- ✓ Desarrollo de la obra
- Aspectos técnicos
- Aspectos económicos
- Aspectos administrativos
- ✓ Planillas de metrados que valorización la valorización del mes, se adjuntará croquis, gráficos, planos y/o esquemas que ilustren claramente lo realmente ejecutado.
- ✓ Resumen de metrados ejecutados en el mes.
- ✓ Resumen de valorizaciones pagadas.
- ✓ Resumen de la valorización del mes.

- ✓ Valorización de obra del mes.
- ✓ Curva "S".
- ✓ Copia de la(s) fórmula(s) polinómica(s) del expediente técnico.
- ✓ Índices unificados de precios, publicados en el diario oficial El Peruano.
- ✓ Cálculo de reajustes.
- ✓ Certificado de habilidad de los profesionales de ejecución de obra, vigente.
- ✓ Contrato de trabajo de residente con contratista
- ✓ Copia del contrato de ejecución de obra
- ✓ Acta de entrega de terreno
- ✓ Resoluciones, (ampliaciones de plazo, adicionales) de corresponder
- ✓ Copia de documento que autoriza cambio del plantel profesional clave (de ser el caso).
- ✓ Asientos de cuaderno de obra del mes de valorización.
- ✓ Certificados de ensayos y protocolos de control de calidad de los materiales y trabajos ejecutados.
- ✓ Panel fotográfico del proceso constructivo del mes, con presencia de residente, que reflejen y respalden la valorización (las fotografías deben ser impresas o reveladas en un laboratorio fotográfico).
- ✓ Pago de CONAFOPVISER, pago de contribución al SENCICO, y de toda obligación que tenga que pagar el contratista.
- ✓ Pago de seguro de los trabajadores (seguro de salud y seguro complementario de trabajo de alto riesgo, etc.).
- ✓ Informe de actividades del plan de seguridad y salud en el trabajo, firmado por el Profesional responsable.
- ✓ Copia de cartas fianzas vigentes (garantía de fiel cumplimiento, de ser el caso)
- ✓ Las valorizaciones deben tener firma y sello del Residente y Supervisor en todas sus páginas, el sello y firmas deben ser originales, es decir firmados manualmente.
- ✓ Copia de cronograma de avance de obra valorizado vigente.

21. REAJUSTES

En este caso la obra se pacta en moneda nacional (Soles), las valorizaciones que se efectúen a precios originales del contrato y sus ampliaciones son ajustadas multiplicándolas por el respectivo coeficiente de reajuste "K", que se obtenga de aplicar las fórmulas polinómicas previstas en el expediente técnico de obra que es parte del presente requerimiento y bases, los Índices Unificados de Precios de la Construcción que publica el Instituto Nacional de Estadística e Informática - INEI, correspondiente al mes en que debe ser pagada la valorización. Una vez publicadas los índices correspondientes al mes en que debió efectuarse el pago, se realizan las regularizaciones necesarias.

Dado que los índices Unificados de Precios de la Construcción son publicados con un mes de atraso, los reajustes se calculan en base al coeficiente de reajuste "K" conocido al momento de la valorización. Cuando se conozcan los índices Unificados de Precios que se deben aplicar, se calcula el monto definitivo de los reajustes que le corresponden y se pagan con la valorización más cercana posterior o en la liquidación final sin reconocimiento de intereses según lo indica el artículo 195° del Reglamento de la Ley de Contrataciones con el Estado aprobado con D.S. 308-2022-EF y modificatoria, para ello la Entidad realizará las coordinaciones correspondientes con el contratista en forma documentada, en función de la disposición presupuestal, debido a que los presupuestos que se obtengan por reajustes, en el supuesto que sea a favor del contratista implica realizar modificaciones presupuestales institucionales.

22. PENALIDADES

Las penalidades aplicables estarán basadas en los artículos 161°, 162° y 163° del Reglamento de la ley de contrataciones del Estado.

Penalidad Por Mora

En el caso de retraso injustificado en la ejecución de la obra, objeto del contrato, la Entidad le aplicará automáticamente una penalidad por cada día de atraso, hasta por un monto máximo equivalente al diez por ciento (10%) del monto contractual, de acuerdo a la siguiente fórmula:

$$\text{Penalidad Diaria} = \frac{0,10 \times \text{Monto Vigente}}{F \times \text{Plazo vigente en días}}$$

Donde
 $F = 0,15$, para obras cuyos plazos son mayores o iguales a sesenta (60) días;
Tanto el monto como el plazo se refieren, según corresponda, al monto del contrato vigente o ítem que debió ejecutarse.
El retraso se justifica a través de la solicitud de ampliación de plazo debidamente aprobado.
Otras Penalidades
La Entidad considera que por deficiencias en el proceso constructivo que puedan ocurrir en obra por razones atribuibles al contratista o negligencias de este, se aplicará las penalidades mostradas en el cuadro siguiente – Otras Penalidades, la Fórmula de cálculo de estas penalidades están en función de Unidades Impositivas Tributarias (U.I.T = S/ 5,150.00 año 2024) o el valor de la misma en la fecha de ocurrencia y serán aplicadas por cada ocurrencia, o por cada día de incumplimiento observado por el supervisor o inspector, o la Entidad por medio evidencia documentaria, teniendo los siguientes criterios:

N°	SUPUESTO DE APLICACIÓN DE PENALIDAD	FORMA DE CALCULO	PROCEDIMIENTO
1	Cuando el personal acreditado permanece menos de sesenta (60) días desde el inicio de su participación en la ejecución del contrato o del íntegro del plazo de ejecución, si este es menor a los sesenta (60) días, de conformidad con las disposiciones establecidas en el numeral 190.2 del artículo 190 del Reglamento.	0,5 U.I.T. por cada día de ausencia del Supervisor de obra y/o inspector de obra según corresponda.	Según informe del Supervisor de obra y/o inspector de obra según corresponda.
2	En caso el contratista incumpla con su obligación de ejecutar la prestación con el personal acreditado o debidamente sustituido.	0,5 U.I.T. por cada día de ausencia del Supervisor de obra y/o inspector de obra según corresponda.	Según informe del Supervisor de obra y/o inspector de obra según corresponda.
3	Si el contratista o su personal, no permite el acceso al cuaderno de obra al supervisor de obra o inspector de obra, según corresponda, impidiéndole anotar las ocurrencias.	Cinco por mil (5/1000) del monto de la valorización de obra según dicho impedimento.	Según informe del Supervisor de obra y/o inspector de obra según corresponda.
4	Cuando el Contratista no cuente con los dispositivos de seguridad en la obra, incumpliendo las normas vigentes sobre seguridad y salud en trabajo, como la Ley 29783 y su Reglamento y/o la Norma G-050 Seguridad Durante la Construcción, caso omiso de las señalizaciones solicitadas por la Supervisión, La multa diaria será:	0,5 x U.I.T. por cada incumplimiento	Según informe del Supervisor de obra y/o inspector de obra según corresponda.
5	REVISIÓN DEL EXPEDIENTE TÉCNICO DE OBRA Si dentro de los quince (15) días calendario del inicio del plazo de ejecución de obra el contratista no presenta al supervisor de obra, el informe técnico de revisión del expediente técnico de obra, que incluya entre otros, las posibles prestaciones adicionales, riesgos del proyecto y otros aspectos que sean materia de consulta, según el artículo 177 del RLCE.	0,5 U.I.T. por cada día de retraso	Según informe del Supervisor de obra y/o inspector de obra.
6	CARTEL DE OBRA Cuando el contratista no coloque el cartel de obra dentro de los siete (7) días calendario de iniciado el plazo de ejecución de obra.	0,2 x U.I.T. por cada día de atraso	Según informe del Supervisor de obra y/o inspector de obra según corresponda.
7	RESIDENTE DE OBRA Cuando el Ingeniero Residente no se encuentra en obra sin haber justificado su ausencia ante el Supervisor. La penalidad es por ocurrencia y por cada día de ausencia.	0,20 x U.I.T. por cada día de ausencia	Según informe del Supervisor de obra y/o inspector de obra.

N°	SUPUESTO DE APLICACIÓN DE PENALIDAD	FORMA DE CALCULO	PROCEDIMIENTO
8	No cumple con lo estipulado en el Reglamento Nacional de Edificaciones Norma G.050. La penalidad es por ocurrencia.	2/1000 del monto contractual	Según Informe del Supervisor de Obra o Inspector contractual
9	de obra sin previa aprobación de la Supervisión. La penalidad es por ocurrencia y por cada frente de trabajo.	2/1000 del monto contractual	Según Informe del Supervisor de Obra o Inspector contractual
10	AMPLIACIÓN DE PLAZO: Cuando el contratista no cumple con entregar al supervisor o inspector (según corresponda) la programación CPM que corresponda y su respectivo calendario de avance de obra valorizado actualizado, en un plazo que no puede exceder de siete (7) contados a partir del día siguiente de la fecha de notificación al contratista de la aprobación de la ley; establecido en el artículo 198 del Reglamento de la ley de contrataciones del estado.	0.1 x U.L.T. por cada día de atraso	Según Informe del Supervisor de Obra o Inspector de obra.
11	VARIACIONES DEL MONTO CONTRACTUAL: Cuando el contratista no cumple con entregar al supervisor o inspector (según corresponda) la programación CPM que corresponda y su respectivo calendario de avance de obra valorizado actualizado del contrato principal y/o adicional de obra, dentro de los siete (7) días contados a partir del día siguiente de la fecha de notificación al contratista de la aprobación del adicional de obra y/o reducción y/o deductivo de obra.	0.1 x U.L.T. por cada día de atraso	Según Informe del Supervisor de Obra o Inspector de obra.
12	PRUEBAS Y ENSAYOS Cuando el contratista no realice las pruebas y ensayos oportunos para verificar la calidad de los materiales, dosificaciones y/o ensayos de Control de Calidad, hacer uso de equipos inadecuados, o el personal que realice las pruebas de control de calidad no sea el autorizado. La multa diaria será:	0.1 U.L.T.	Según Informe del Supervisor de Obra o Inspector de obra.
13	Cuando el Contratista emplee materiales, equipos o maquinaria en obra no autorizados previamente por el Supervisor o cuando los equipos y maquinarias no cumplan con lo mínimo requerido en el presente Término de Referencia. La penalidad es por ocurrencia.	0.1 UIT	Según Informe del Supervisor de Obra o Inspector de obra.
14	PERSONAL STAFF EN OBRA Cuando alguno de los profesionales propuestos por el contratista que componen el equipo de ingeniería en obra no se encuentre en obra de acuerdo al coeficiente de participación, la multa diaria será: Nota: La presencia en obra del personal con participación parcial se coordinará con la supervisión de obra.	0.1 U.L.T.	Según Informe del Supervisor de Obra o Inspector de obra
15	AUTORIZACIÓN DE TRABAJOS El contratista ejecuta trabajos no autorizados por el Supervisor o inspector de obra.	0.2 U.L.T.	Según Informe del Supervisor de Obra o Inspector de obra
16	Cuando el Contratista a través de su Residente de obra no llene el cuaderno de obra digital, máximo cada tres (3) días calendario.	0.1 UIT	Según Informe del Supervisor de Obra y/o Inspector de obra
17	CAMBIO DE PERSONAL OFERTADO EN LA PROPUESTA En caso cumline la relación contractual entre el contratista y el personal propuesto y la Entidad no haya	0.5 x U.L.T.	Según Informe del Supervisor de Obra o Inspector

N°	SUPUESTO DE APLICACIÓN DE PENALIDAD	FORMA DE CALCULO	PROCEDIMIENTO
	aprobado la sustitución del personal por no cumplir con las bases. Así mismo cuando el personal acreditado permanezca menos de 60 días		

Procedimiento de aplicación de penalidades en Contrato de Obras

De detectarse alguna infracción cometida por el contratista, el Supervisor de obra o inspector de obra deberá comunicar a la Entidad la ocurrencia, con las evidencias fotográficas y/o documentales de las faltas cometidas y/o la entidad las aplicará de detectarse las faltas en las vistas inopinadas a obra mediante la evidencia fotográfica y/o documental.
La multa será descontada de la valorización del mes en la que la infracción es cometida. Cuando se llegue a cubrir el monto máximo de la penalidad, sea por mora o por otras penalidades, la Entidad podrá resolver el contrato por incumplimiento.
Por incumplimiento del Contrato. - La garantía de fiel cumplimiento, se ejecutará en su totalidad, solo cuando la resolución por la cual la Entidad resuelve el contrato por causa imputable al contratista, haya quedado consentida o cuando por laudo arbitral consentido y ejecutoriado se declare procedente la decisión de resolver el contrato. El monto de las garantías correspondiente íntegramente a la Entidad, independientemente de la cuantificación del daño efectivamente irrogado.

23. CUMPLIMIENTO DE LO PACTADO

Los contratistas están obligados a cumplir cabalmente, con lo ofrecido en su propuesta y en cualquier manifestación formal documentada, que hayan aportado adicionalmente, en el curso del procedimiento de selección o en la formalización del contrato, así como a lo dispuesto en los incisos 1), 2) y 3) del artículo 1774 del Código Civil.

24. DEMORAS INJUSTIFICADAS EN LA EJECUCIÓN DE LA OBRA

Durante la ejecución de la Obra, el contratista está obligado a cumplir los avances parciales establecidos en el calendario valorizado de avance. En caso de retraso injustificado, cuando el monto de la valorización acumulada a una fecha determinada sea menor al ochenta por ciento (80%) del monto de la valorización acumulada programada a dicha fecha, el Supervisor ordenará al Contratista que presente, dentro de los siete (07) días siguientes, un nuevo calendario que contemple la aceleración de los trabajos, de modo que se garanticen el cumplimiento de la obra dentro del plazo previsto, anotando tal hecho en el Cuaderno de Obra. La falta de presentación de este calendario dentro del plazo señalado en el párrafo anterior podrá ser causal para que opere la intervención económica de la obra o la resolución del contrato. El nuevo Calendario no exime al Contratista de la Responsabilidad por demoras injustificadas, ni es aplicable para el cálculo y control de reajustes, según lo define el artículo 203° del Reglamento de la Ley de Contrataciones con Estado.
Así también el Reglamento indica que, cuando el monto de la valorización acumulada ejecutada sea menor al ochenta por ciento (80 %) del monto acumulado programado del nuevo calendario, el Supervisor anotará el hecho en el Cuaderno de Obra e informará a la Entidad. Dicho retraso será imputado como causal de Resolución de Contrato, salvo que la Entidad decida la intervención económica de la obra, no siendo necesario aviso alguno al contratista de obra.

25. INTERVENCIÓN ECONÓMICA DE LA OBRA

La Entidad podrá, de oficio o a solicitud de parte, intervenir económicamente la obra en caso de fortuito, fuerza mayor o por incumplimiento de las estipulaciones contractuales que a su juicio no permitan la terminación de los trabajos. La intervención económica no deja al contratista al margen de su participación contractual, manteniendo los derechos y obligaciones correspondientes.
Si el contratista rechaza la intervención económica el contrato será resuelto, de conformidad con lo indicado en el artículo 204° del Reglamento.

26. RECEPCIÓN DE LA OBRA Y PLAZOS

En concordancia con el artículo 208° del Reglamento de la Ley de Contrataciones con el Estado, en la fecha de la culminación de la obra el residente anotará tal hecho en el Cuaderno de Obra y solicitará la recepción de la misma. El supervisor, en un plazo no mayor de cinco (5) días posteriores a la anotación señalada, corrobora el fiel cumplimiento de lo establecido en los planos, especificaciones técnicas y calidad, de encontrarlo conforme anota en el Cuaderno de Obra y emite el certificado de conformidad técnica, que detalla las metas del proyecto y aprobadas por la Entidad, remitiéndolo a esta dentro de dicho plazo. De no constatar la culminación de la obra anota en el Cuaderno de obra dicha circunstancia y comunica a la Entidad, en el mismo plazo.

Dentro de los cinco (5) días hábiles siguientes a la recepción del certificado de conformidad técnica, la Entidad designa un comité de recepción. El comité está integrado, cuando menos, por un representante de la Entidad, necesariamente ingeniero o arquitecto, según corresponda a la naturaleza de los trabajos.

Para el inicio del acto de recepción de obra, el residente de obra entrega al comité de recepción el Cuaderno de obra, el cual es devuelto a la finalización del acto al residente con la anotación pertinente del supervisor, de ser el caso.

En un plazo no mayor de veinte (20) días siguientes de realizada su designación, el Comité de Recepción, junto con el Contratista, procederá a verificar el fiel cumplimiento de lo establecido en los planos y especificaciones técnicas y efectuará las pruebas que sean necesarias para comprobar el funcionamiento de las instalaciones y equipos.

Culminada la verificación, y de no existir observaciones, se procederá a la recepción de la obra, teniéndose por concluida la misma, en la fecha indicada por el Contratista en el Cuaderno de obra. El Acta de Recepción deberá ser suscrita por los miembros del Comité, el Contratista y su Residente.

De existir observaciones, éstas se consignarán en el Acta respectiva o pliego de Observaciones, y no se recibirá la obra. El Contratista dispondrá de un décimo (1/10) del plazo de ejecución de la obra o cuarenta y cinco (45), el que resulte menor para subsanar las observaciones, plazo que se computará a partir de la fecha de suscripción del Acta o pliego. Las prestaciones que se ejecuten en dicho periodo como consecuencia de observaciones no darán derecho al pago de ningún concepto a favor del contratista, supervisor o inspector ni a la aplicación de penalidad alguna.

Subsanadas las observaciones, el Contratista solicitará nuevamente la recepción de la obra en el Cuaderno de Obra, lo cual será verificado por el Supervisor e informado a la Entidad, en el plazo de tres (03) días siguientes de la anotación. El Comité de Recepción se constituirá en la obra dentro de los siete (07) días siguientes de recibido el informe del Supervisor. La comprobación que realizará se sujetará a verificar la subsanación de las observaciones formuladas en el Acta, no pudiendo formular nuevas observaciones.

De haberse subsanado las observaciones a conformidad del Comité de Recepción, se suscribirá el Acta de Recepción de Obra. En caso el contratista o el comité de recepción no estuviesen conformes con las observaciones o la subsanación, anota la discrepancia en el acta respectiva. El comité de recepción eleva a la Entidad todo lo actuado con un informe sustentado de sus observaciones en un plazo máximo de cinco (5) días. La Entidad se pronuncia sobre dichas observaciones en igual plazo.

De persistir la discrepancia, ésta se someterá a Junta de Resolución de Disputas, conciliación y/o arbitraje, según corresponda, dentro de los treinta (30) días hábiles posteriores al pronunciamiento de la Entidad, o al vencimiento del plazo en que este debió realizarse.

Si vencido el cincuenta por ciento (50%) del plazo establecido para la subsanación, el inspector o supervisor verifica que no se ha dado inicio a los trabajos correspondientes, salvo circunstancias justificadas debidamente acreditadas por el contratista, informa de inmediato a la Entidad quien da por vencido dicho plazo y notifica ello al Contratista. A partir del día siguiente de la mencionada notificación la Entidad asume la subsanación de las observaciones que se establece en la Directiva que se apruebe pendientes de pago o de acuerdo al procedimiento que se establece en la Directiva que se apruebe conforme a lo que dispone el numeral 204.3 del artículo 204.

Todo retraso en la subsanación de las observaciones que exceda del plazo otorgado, se considerará como demora para efecto de las penalidades que correspondan y podrá dar lugar a que la Entidad resuelva el contrato por incumplimiento. Las penalidades a que se refiere el presente artículo podrán ser aplicadas hasta el tope señalado en la Ley, el Reglamento o el Contrato, según corresponda.

27. LIQUIDACIÓN DE CONTRATO DE OBRA

Para la liquidación de obra, aplica el artículo 209° del Reglamento, en donde señala que: El Contratista presenta la liquidación debidamente sustentada con la documentación y cálculos detallados, dentro de un plazo de sesenta (60) días o el equivalente a un décimo (1/10) del plazo vigente de ejecución de la obra, el que resulte mayor, contado desde el día siguiente de la recepción de la obra o el equivalente a un décimo (1/10) del plazo vigente de ejecución de la obra, el que resulte mayor, contado desde el día siguiente de la recepción de la obra, el supervisor o inspector presenta a la Entidad sus propios cálculos, excluyendo aquellos que se encuentran sometidos a un medio de solución de controversias.

Dentro del plazo de sesenta (60) días de recibida la liquidación formulada por el contratista la Entidad se pronuncia con cálculos detallados, ya sea aprobando, observando, o elaborando otra, notificando al contratista para que este se pronuncie dentro de los quince (15) días siguientes.

En caso el contratista no presente la liquidación en el plazo previsto, la Entidad ordena al supervisor o inspector la elaboración debidamente sustentada en el plazo previsto en el numeral 209.1, siendo los gastos a cargo del contratista. La Entidad notifica la liquidación al contratista para que este se pronuncie dentro de los quince (15) días siguientes.

La liquidación queda consentida o aprobada, según corresponda, cuando, practicada por una de las partes, no es observada por la otra dentro del plazo establecido.

Cuando una de las partes observe la liquidación presentada por la otra, ésta debe pronunciarse dentro de los quince (15) días de haber recibido la observación, de no hacerlo, se considera aprobada o consentida, según corresponda, la liquidación con las observaciones formuladas.

En el caso que una de las partes no acoga las observaciones formuladas por la otra, aquella debe manifestar por escrito plazo previsto en el párrafo anterior. En tal supuesto, la parte que no acoge las observaciones debe solicitar, dentro del plazo previsto en la Ley, el sometimiento de esta controversia a la conciliación y/o arbitraje, vencido el plazo se considera consentida o aprobada, según corresponda, la liquidación con las observaciones formuladas.

De existir controversias en esta etapa de la obra, se procederá teniendo en cuenta lo establecido en el artículo 209° del Reglamento de la Ley de Contrataciones con el Estado.

La liquidación de obra será presentada en 02 originales + 01 copia, y deberá contener el sustento adecuado con la documentación y cálculos detallados que la justifiquen, como son todas las valorizaciones, los reajustes, los mayores gastos generales de ser el caso, la utilidad, los impuestos que afecten la prestación, así como penalidades que hayan afectado al contratista, entre otros.

Así mismo, el contratista, en conformidad con el artículo 209° del Reglamento, conjuntamente con la liquidación deberá entregar a la Entidad los planos post construcción, pidiéndose por parte de la Entidad los siguientes documentos adicionales:

- ✓ Declaratoria de fábrica conforme a lo dispuesto en la Ley de la materia.
- ✓ Memoria descriptiva valorizada.
- ✓ Certificado de no adeudo al SENCICO de la obra materia del presente proceso de selección.
- ✓ Constancia de no adeudo a los trabajadores de la Obra, por salarios, por indemnización y vacaciones y a la población de la localidad por cualquier concepto tales como alimentación, hospedajes y/o alquileres; la cual debe ser suscrita por las autoridades de la localidad beneficiaria del proyecto.
- ✓ Declaración Jurada de cumplimiento de obligaciones a ESS SALUD.
- ✓ Metrados Post Construcción, visados por el Supervisor y Residente.
- ✓ Fotografías inicio y fin de Obra.
- ✓ Declaración Jurada de no adeudos a Terceros, como proveedores.

28. CONDICIONES DE LOS CONSORCIOS

- i) De conformidad con el numeral 49.5 del artículo 49 del Reglamento de la ley de contrataciones del estado, el área usuaria establece lo siguiente:
- ii) El número máximo de consorciados será de ~~dos (2)~~ tres (3) integrantes
- El porcentaje mínimo de participación en la ejecución del contrato, ~~para el integrante del consorcio que acredite mayor experiencia debe ser mayor a 30%~~ de cada integrante debe ser superior a 20%.

Modificado de acuerdo a la absolución de la Observación N° 01 de la Empresa BEST HELP INGENIEROS S.R.L. absolución de la Observación N° 11 de la Empresa Z&M Contratistas Asociados S.C.R.L.

29. SEGURIDAD Y SALUD OCUPACIONAL

El Contratista está obligado durante la ejecución de obra a cumplir con estricta conformidad las normas de Seguridad y Salud Ocupacional CHSAS 18001:1999, así mismo la norma G 050 Seguridad Durante la Construcción, y normativa vigente relacionada con este rubro. Es obligatorio que el postor oferte el mismo monto correspondiente a seguridad y salud en el Trabajo, con la finalidad de asegurar la implementación de los protocolos mínimos de seguridad y salud ocupacional sin poner en riesgo la ejecución. El Contratista deberá cumplir con la normatividad legal, sobre Seguridad y Salud Ocupacional, de aplicación en su actividad. Al respecto deberá dar estricto cumplimiento, bajo su responsabilidad en caso de inobservancia, de la normatividad referencial y sus modificaciones seguidamente detalladas:

- Resolución Suprema N° 021-83-TR. Normas básicas de Seguridad e Higiene en obras de edificación.
- RM. N° 161-2007-MEM/DM. Reglamento de Seguridad y Salud en el Trabajo de las actividades eléctricas.
- Ley N° 26842 Ley General de Salud
- D.S. N° 033-2001-MTC Reglamento Nacional de Tránsito
- ISL 5-02-1 Orden y Limpieza.
- ISL 8-01-1 Manejo e Investigación de Incidentes y Accidentes de Trabajo
- Reglamento Nacional de Edificaciones

30. OTRAS CONSIDERACIONES

✓ Queda claramente establecido que el hecho de haber recepcionado la Obra no exonera al CONTRATISTA de sus responsabilidades, de acuerdo con lo dispuesto en el Código Civil artículo 1774 y en el artículo 40° de la Ley de Contrataciones con el Estado, que establece, entre otros, un periodo de garantía y responsabilidad del ejecutor de las obras no menor de siete (07) años.

✓ Además, y sin exclusiones de las obligaciones que correspondan a El Contratista, conforme a los dispositivos legales y reglamentos vigentes Ley N° 31535 y Reglamento de Contrataciones con el Estado D.S. N° 308-2022-EF con sus respectivas modificaciones y que son inherentes a La Ejecución de Obra contratada, éste se obliga y compromete a cumplir con lo siguiente:

- Garantizar la participación del personal profesional clave que se exige en el presente documento, así como de los servicios, equipos y personal técnico y auxiliar que garanticen la buena y oportuna ejecución de la Obra.
- Es de su exclusiva responsabilidad, cumplir con los plazos parciales y con el plazo total programado para la Ejecución de la Obra.
- Asumir la responsabilidad, total y exclusiva, por la calidad de la Obra ejecutada, para lo cual mantendrá coordinación permanente con la Supervisión y la Entidad sobre los trabajos que se ejecuten.
- El Contratista está obligado a aplicar la reglamentación, directivas, ordenanzas municipales, parámetros urbanísticos y edificatorios, normas técnicas y demás documentos que sean de cumplimiento obligatorio para el desarrollo de la Ejecución de Obra, así como para sustentar adecuadamente la documentación técnica que formulará para La Entidad.
- El Contratista suministrará toda la mano de obra, dirección, materiales, alumbrado, combustible, agua, herramientas, instrumentos, equipos, abastecimiento y otros medios de construcción necesarios o adecuada para la ejecución y terminación de la Obra. Protegerá las obras durante su ejecución, realizándolas de manera compatible con la seguridad de la vida, la propiedad y la salud a satisfacción de la Supervisión y de acuerdo a los Documentos del procedimiento de selección y a los del Contrato.
- Así mismo ejecutará la obra en estricta armonía con el medio ambiente sin producir ni generar medios que pudieran generar focos de contaminación, alteración y degradación de Ecosistemas, la biodiversidad, los Recursos Naturales o el medio ambiente.
- Deberá presentar en la promesa de consorcio el porcentaje de obligación en la elaboración e implementación del plan de seguridad y salud en el trabajo.

3.2 REQUISITOS DE CALIFICACION

- En atención a que el Contratista es el responsable absoluto de la Obra que realiza, deberá garantizar su calidad y responder por el trabajo realizado, dentro de los términos que establecen las normas durante los siguientes siete (7) años, desde la fecha de recepción de la Obra, por lo que, en caso de ser requerido por la Entidad, podrá negar su participación y absolución de dichos requerimientos mencionados, sin mayores costos a la Entidad.
- El detalle porcentual de los gastos generales deberá ser presentado como parte de la oferta económica, el cual en ningún caso deberá de ser modificado del expediente técnico.

A.1 EQUIPAMIENTO TÉCNICO Y PROFESIONAL	
Requisitos:	

ITEM	DESCRIPCIÓN	UNIDAD	CANTIDAD
01	ESTACION TOTAL	Und	01
02	COMPACTADORA VIBRATORIA TIPO PLANCHAS 4 HP.	Und	02
03	COMPACTADORA VIBRATORIA TIPO PLANCHAS 7 HP.	Und	
04	EXCAVADORA SOBRE ORUGA 188 HP	Und	01
05	CARGADOR FRONTAL 200HP	Und	01
06	MOTONIVELADORA 191 HP	Und	01
07	VIBRADOR DE CONCRETO 4HP 1.25"	Und	01
08	RODILLO LISO DE 12 TN	Und	
09	CAMION CISTERNA 2000 Galones	Und	01
10	CAMION VOLQUETE 15 m3, 330 HP	Und	01
11	MEZCLADORA DE CONCRETO 9 - 11 p3	Und	01

Acreditación:

De conformidad con el numeral 49.3 del artículo 49 y el literal e) del numeral 139.1 del artículo 139 del Reglamento este requisito de calificación se acredita para la suscripción del contrato.

A.2 CALIFICACIONES DEL PLANTEL PROFESIONAL CLAVE

FORMACIÓN ACADÉMICA DEL PLANTEL PROFESIONAL CLAVE

Requisitos:

Cargo	Cantidad	Profesión
Residente de Obra	01	Ingeniero Civil y/o Ingeniero Agrícola
Especialista en Seguridad y Salud en el Trabajo	01	Ingeniero Civil y/o Ingeniero de Minas y/o Ingeniero Ambiental y/o Ingeniero de Ingeniería Industrial y/o Ingeniero de Gestión Ambiental y/o Ingeniero de Recursos Ambientales y/o Ingeniero de Recursos Naturales y Energía Renovable o Ingeniero de Recursos renovables y/o Ingeniero Ambiental y Forestal y/ Ingeniero de Seguridad Industrial y/o Minera y/o Ingeniero

Químico y/o Ingeniero Sanitario y/o Ingeniero Mecánico de Fluidos		
Ingeniero Civil y/o Ingeniero Agrícola y/o Ingeniero Industrial y/o Ingeniero de Minas y/o Ingeniero Ambiental	01	Especialista en Calidad
Titulado/Ingeniero Civil e Ingeniero Agrícola	04	Especialista en Calidad

Acreditación:
De conformidad con el numeral 49.3 del artículo 49 y el literal e) del numeral 139.1 del artículo 139 del Reglamento este requisito de calificación se acredita para la suscripción del contrato.

Importante
• El residente de la obra debe cumplir las calificaciones establecidas en el artículo 179 del Reglamento.

A.3 EXPERIENCIA DEL PLANTEL PROFESIONAL CLAVE

Requisitos:

Cargo	Experiencia		
Ingeniero Residente de Obra	Acreditar experiencia mínima de Veinticuatro (24) meses como Residente de Obra y/o supervisor y/o inspector y/o jefe de supervisión en obras iguales o similares al objeto de la convocatoria.		
Especialista en Seguridad y Salud en el trabajo	Acreditar experiencia mínima de doce (12) meses como Especialista y/o ingeniero y/o supervisor y/o jefe y/o responsable en: seguridad y salud ocupacional y/o seguridad de obra y/o Seguridad y medio Ambiente y/o Prevención y/o Seguridad y/o Especialista en Prevención y/o Seguridad o la combinación de estos términos en Ejecución y Supervisión de obras en general.		
Ingeniero Especialista Ambiental	Acreditar experiencia mínima de doce (12) meses como Especialista y/o ingeniero y/o supervisor y/o jefe y/o responsable en: seguridad y Medio Ambiente o Mitigación Ambiental o Impacto Ambiental o la combinación de estos términos en obras en general.		
Ingeniero Especialista en Calidad	Deberá acreditar una experiencia mínima de doce (12) meses como Ingeniero de Calidad o Especialista en Calidad o Coordinador de Calidad o Ingeniero de Calidad o Supervisor de Calidad o jefe de Calidad, en obras en general.		

Acreditación:
De conformidad con el numeral 49.3 del artículo 49 y el literal e) del numeral 139.1 del artículo 139 del Reglamento este requisito de calificación se acredita para la suscripción del contrato.

B EXPERIENCIA DEL POSTOR EN LA ESPECIALIDAD

Requisitos:

El postor debe acreditar un monto facturado acumulado de UNA (1) VEZ EL VALOR REFERENCIAL DE LA CONTRATACION, en la ejecución de obras similares, durante los 10 años anteriores a la fecha de la presentación de ofertas que se computarán desde la suscripción del acta de recepción de obra.

Se considerará obras similares a: Para el postor y para el personal propuesto se considerará obra similar a: Construcción y/o Creación y/o Reconstrucción y/o Mejoramiento y/o Rehabilitación de canales de riego de concreto y/o servicios de agua para riego y/o Sistemas

de agua para Riego o la combinación de estos términos a través de canales de Riego en General.

Acreditación:
Nota: no se tomará en cuenta la experiencia de obra similar procedente de sistemas de riego tecnificado, represas, presas, reservorios, defensas ribereñas, diques y obras de control contra inundaciones, ya que no tienen relación con el objeto de la convocatoria

La experiencia del postor se acreditará con copia simple de: (i) contratos y sus respectivas actas de recepción de obra; (ii) contratos y sus respectivas resoluciones de liquidación; o (iii) contratos y sus respectivas constancias de prestación o cualquier otra documentación de la cual se desprenda fehacientemente que la obra fue concluida, así como el monto total que implicó su ejecución; correspondientes a un máximo de veinte (20) contrataciones.

En los casos que se acredite experiencia adquirida en consorcio, debe presentarse la promesa de consorcio o el contrato de consorcio del cual se desprenda fehacientemente el porcentaje de las obligaciones que se asumió en el contrato presentado; de lo contrario, no se computará la experiencia proveniente de dicho contrato.

Asimismo, cuando se presenten contratos derivados de procesos de selección convocados antes del 20.09.2012, la calificación se centrará al método descrito en la Directiva "Participación de Proveedores en Consorcio en las Contrataciones del Estado", debiendo presumirse que el porcentaje de las obligaciones equivale al porcentaje de participación de la promesa de consorcio o del contrato de consorcio. En caso que en dichos documentos no se consigne el porcentaje de participación se presumirá que las obligaciones se ejecutaron en partes iguales.

Si el titular de la experiencia no es el postor, consignar si dicha experiencia corresponde a la matriz en caso que el postor sea sucursal, o fue transmitida por reorganización societaria, debiendo acompañar la documentación sustentatoria correspondiente.

Si el postor acredita experiencia de una persona absorbida como consecuencia de una reorganización societaria, debe presentar adicionalmente el Anexo N° 9.

Cuando los contratos presentados se encuentren expresados en moneda extranjera, debe indicarse el tipo de cambio venta publicado por la Superintendencia de Banca, Seguros y AFP correspondiente a la fecha de suscripción.

Sin perjuicio de lo anterior, los postores deben llenar y presentar el Anexo N° 10 referido a la experiencia del postor en la especialidad.

Importante
En el caso de consorcios, la calificación de la experiencia se realiza conforme a la Directiva "Participación de Proveedores en Consorcio en las Contrataciones del Estado".

CAPÍTULO IV
FACTORES DE EVALUACIÓN

Para determinar la oferta con el mejor puntaje y el orden de prelación de las ofertas, se considera lo siguiente:

FACTORES DE EVALUACIÓN	PUNTAJE / METODOLOGÍA PARA SU ASIGNACIÓN
------------------------	--

Evaluación:

Se acreditará mediante el documento que contiene el precio de la oferta
(Anexo N° 6).

$$P_i = \frac{O_i}{O_m \times PMP}$$

Um = Precio de la oferta mas baja
PMP = Puntaje máximo del precio

CLÁUSULA CUARTA: DEL PAGO¹⁶

LA ENTIDAD se obliga a pagar la contraprestación a EL CONTRATISTA en [INDICAR MONEDA], en provisiones en la sección específica de las bases. Asimismo, LA ENTIDAD o EL CONTRATISTA, a lo previsto en el artículo 17 de la Ley de Contratación Administrativa de Bienes, se obliga a pagar el monto correspondiente al saldo de la liquidación del contrato o de obra, en el plazo de [CONSIGNAR PLAZO EN DIAS] días calendario, computados desde el día siguiente del consentimiento de la liquidación.

En caso de retraso en el pago de las valorizaciones, por razones imputables a LA ENTIDAD, EL CONTRATISTA tiene derecho al reconocimiento de los intereses legales efectivos, de conformidad

En cada caso concreto, dependiendo de la naturaleza del contrato, podrá adicionarse la información que resulte pertinente a efectos de generar el pago.

El presente contrato tiene por objeto [CONSIGNAR EL OBJETO DE LA CONTRATACIÓN].

Con fecha [.....], el comité de selección adjudicó la buena pro de la LICITACIÓN PÚBLICA Nº [CONSIGNAR NOMENCLATURA DEL PROCEDIMIENTO DE SELECCIÓN] para la contratación de la ejecución de la obra [CONSIGNAR LA DENOMINACIÓN DE LA CONVOCATORIA], a [INDICAR NOMBRE DEL GANADOR DE LA BUENA PRO], cuyos detalles e importe constan en los documentos integrantes del presente contrato.

Consta por el presente documento, la contratación de la ejecución de la obra [CONSIGNAR LA DENOMINACIÓN DE LA CONVOCATORIA], que celebra de una parte [CONSIGNAR EL NOMBRE DE LA ENTIDAD], en adelante LA ENTIDAD, con RUC N° [.....], con domicilio legal en [.....], representada por [.....], identificado con DNI N° [.....], con domicilio legal en [.....], con RUC N° [.....], con domicilio legal en [.....], inscrita en la Ficha N° [.....], Asiento N° [.....], debidamente representado por su Representante Legal, [.....], con DNI N° [.....], según poder inscrito en la Ficha N° [.....], Asiento N° [.....] del Registro de Personas Jurídicas de la ciudad de [.....], a quien en adelante se le denominará EL CONTRATISTA en los términos y condiciones siguientes:

- Dependiendo del objeto del contrato, de resultar indispensable, puede incluirse cláusulas adicionales o la adecuación de las propuestas en el presente documento, las que en ningún caso pueden contemplar disposiciones contrarias a la normativa vigente ni a lo señalado en este capítulo.

importante

con el artículo 39 de la Ley de Contrataciones del Estado y los artículos 1244, 1245 y 1246 del Código Civil. Para tal efecto, se formulará una valorización de intereses y el pago se efectuará en las valorizaciones siguientes.

CLÁUSULA QUINTA: DEL PLAZO DE LA EJECUCIÓN DE LA PRESTACIÓN

El plazo de ejecución del presente contrato es de [...] días calendario, el mismo que se computa desde el día siguiente de cumplidas las condiciones previstas en el artículo 176 del Reglamento.

Importante para la Entidad

- Cuando en el expediente de contratación se establezca que la obra debe ejecutarse bajo la modalidad de ejecución llave en mano, en lugar del párrafo anterior, deberá considerarse lo siguiente, según corresponda:

"El plazo de ejecución de la obra, el equipamiento, mobiliario y montaje hasta la puesta en servicio, materia de la presente convocatoria, es de [CONSIGNAR EL PLAZO DE EJECUCIÓN DE ESTA PRESTACIÓN, EL CUAL DEBE ESTAR EXPRESADO EN DÍAS CALENDARIO] días calendario, el mismo que se computa desde el día siguiente de cumplidas las condiciones previstas en el artículo 176 del Reglamento." 17

"El plazo de ejecución de la obra, el equipamiento, mobiliario y montaje hasta la puesta en servicio, materia de la presente convocatoria, es de [CONSIGNAR EL PLAZO DE EJECUCIÓN DE ESTA PRESTACIÓN, EL CUAL DEBE ESTAR EXPRESADO EN DÍAS CALENDARIO] días calendario, el mismo que se computa desde el día siguiente de cumplidas las condiciones previstas en el artículo 176 del Reglamento y el plazo de la operación asistida de la obra es de [CONSIGNAR EL PLAZO DE EJECUCIÓN DE LA PRESTACIÓN ASISTIDA DE LA OBRA, EL CUAL DEBE ESTAR EXPRESADO EN DÍAS CALENDARIO] días calendario." 18

Incorporar a las bases o eliminar, según corresponda

CLÁUSULA SEXTA: PARTES INTEGRANTES DEL CONTRATO

El presente contrato está conformado por las bases integradas, la oferta ganadora, así como los documentos derivados del procedimiento de selección que establezcan obligaciones para las partes.

CLÁUSULA SÉTIMA: GARANTÍAS

EL CONTRATISTA entregó al perfeccionamiento del contrato la respectiva garantía incondicional, solidaria, irrevocable, y de realización automática en el país al solo requerimiento, a favor de LA ENTIDAD, por los conceptos, montos y vigencias siguientes:

- De fiel cumplimiento del contrato: [CONSIGNAR EL MONTO], a través de la [INDICAR EL TIPO DE GARANTÍA PRESUNTIVA QUE LA EMITE]. Monto que es equivalente al diez por ciento (10%) del monto del contrato original, la misma que debe mantenerse vigente hasta el consentimiento de la liquidación final.

En el caso que corresponda, consignar lo siguiente:

- Garantía fiel cumplimiento por prestaciones accesorias: [CONSIGNAR EL MONTO], a través de la [INDICAR EL TIPO DE GARANTÍA PRESUNTIVA QUE LA EMITE], la misma que debe mantenerse vigente hasta el cumplimiento total de las obligaciones garantizadas.

17 Este párrafo debe ser incluido en el caso de obras que se ejecuten bajo la modalidad de ejecución llave en mano que no incluya operación asistida.

18 Este párrafo debe ser incluido en el caso de obras que se ejecuten bajo la modalidad de ejecución llave en mano que incluya operación asistida.

LA ENTIDAD puede solicitar la ejecución de las garantías cuando EL CONTRATISTA no las hubiere renovado antes de la fecha de su vencimiento, conforme a lo dispuesto en el literal a) del numeral 155.1 del artículo 155 del Reglamento de la Ley de Contrataciones del Estado.

CLÁUSULA OCTAVA: EJECUCIÓN DE GARANTÍAS POR FALTA DE RENOVACIÓN

Importante para la Entidad

- Sólo en el caso que la Entidad hubiese previsto otorgar adelanto, se debe incluir la siguiente cláusula:

CLÁUSULA NOVENA: ADELANTO DIRECTO

"LA ENTIDAD otorgará [CONSIGNAR NÚMERO DE ADELANTOS A OTORGARSE] adelantos directos por el [CONSIGNAR PORCENTAJE QUE EN NINGÚN CASO EXCEDA EN CONJUNTO EL 10% DEL MONTO DEL CONTRATO ORIGINAL] del monto del contrato original. EL CONTRATISTA debe solicitar formalmente el [CONSIGNAR ADELANTO O PRIMERA suscripción del contrato, adjuntando a su solicitud la garantía por adelantos mediante carta fianza de [CONSIGNAR EL PLAZO Y OPORTUNIDAD PARA LA SOLICITUD] 19. La entrega del o los adelantos se realizará en [CONSIGNAR PLAZO Y OPORTUNIDAD] 20.

Vencido el plazo para solicitar el adelanto no procederá la solicitud.

- SI LA ENTIDAD considera necesario entregar adelantos para materiales e insumos a EL CONTRATISTA, deberá consignar la siguiente cláusula:

CLÁUSULA DÉCIMA: ADELANTO PARA MATERIALES E INSUMOS

"LA ENTIDAD otorgará adelantos para materiales e insumos por el [CONSIGNAR PORCENTAJE] 21 del monto del contrato original, conforme al calendario de adquisición de materiales e insumos presentado por EL CONTRATISTA.

La entrega de los adelantos se realizará en un plazo de [CONSIGNAR PLAZO] días calendario previos a la fecha prevista en el calendario de adquisición de materiales e insumos para cada adquisición, con la finalidad que EL CONTRATISTA pueda disponer de los materiales e insumos en la oportunidad prevista en el calendario de avance de obra valorizado. Para tal efecto, EL CONTRATISTA debe solicitar la entrega del adelanto en un plazo de [CONSIGNAR PLAZO] días calendario antes del inicio del plazo antes mencionado, adjuntando a su solicitud la garantía por adelantos mediante carta fianza o póliza de caución y el comprobante de pago respectivo.

- SI LA ENTIDAD considera necesario entregar adelantos para equipamiento y mobiliario, en el caso de contratos bajo la modalidad de llave en mano, deberá consignar la siguiente cláusula:

19 Indicar el plazo y oportunidad conforme al expediente de contratación.

20 Este párrafo solo deberá ser incluido cuando la Entidad prevea la entrega de más de un adelanto directo al contratista.

21 De conformidad con el numeral 180.2 del artículo 180 del Reglamento, los adelantos para materiales e insumos, no pueden superar el veinte por ciento (20%) del monto del contrato original, y en el caso de contratos bajo la modalidad de llave en mano, en los que se haya previsto el adelanto para equipamiento y mobiliario, no pueden superar en conjunto dicho porcentaje.

CLÁUSULA.....: ADELANTO PARA EQUIPAMIENTO Y MOBILIARIO, EN CONTRATOS BAJO LA MODALIDAD LLAVE EN MANO

"LA ENTIDAD otorgará adelantos para equipamiento y mobiliario por el [CONSIGNAR PORCENTAJE] del monto del contrato original, conforme al calendario de adquisición de materiales e insumos que incluye el equipamiento y mobiliario, presentado por EL CONTRATISTA.

La entrega de los adelantos se realizará en un plazo de [CONSIGNAR PLAZO] días calendario previos a la fecha prevista en el calendario de adquisición de materiales e insumos que incluye el equipamiento y mobiliario para cada adquisición, con la finalidad que EL CONTRATISTA pueda disponer del equipamiento y mobiliario en la oportunidad prevista en el calendario de avance de obra valorizado. Para tal efecto, EL CONTRATISTA debe solicitar la entrega del adelanto en un plazo de [CONSIGNAR PLAZO] días calendario anteriores al inicio del plazo antes mencionado, adjuntando a su solicitud la garantía mediante carta fianza o póliza de caución y el comprobante de pago respectivo.

La primera solicitud de EL CONTRATISTA debe realizarse una vez iniciado el plazo de ejecución de la obra. No procede el otorgamiento del adelanto para equipamiento y mobiliario en los casos en que las solicitudes correspondientes sean realizadas con posterioridad a las fechas señaladas en el calendario de adquisición de materiales e insumos.

Incorporar a las bases o eliminar, según corresponda.

Importante para la Entidad

▪ En caso la Entidad hubiese previsto la obligación de constituir un fideicomiso para la administración de los adelantos, se debe incluir la siguiente cláusula:

CLÁUSULA.....: FIDEICOMISO DE ADELANTOS²³

Para la administración de los adelantos destinados a la ejecución de la obra, se constituirá un fideicomiso conforme a lo establecido en los artículos 184 y 185 del Reglamento. El procedimiento para la solicitud y entrega de los adelantos se rige por lo dispuesto en dichos artículos.

ADELANTO DIRECTO

"La Entidad otorgará [CONSIGNAR NÚMERO DE ADELANTOS A OTORGARSE] adelantos directos por el [CONSIGNAR PORCENTAJE QUE EN NINGÚN CASO EXCEDAN EN CONJUNTO EL 10% DEL MONTO DEL CONTRATO ORIGINAL] del monto del contrato original.

ADELANTO PARA MATERIALES E INSUMOS

"La Entidad otorgará adelantos para materiales e insumos por el [CONSIGNAR PORCENTAJE] del monto del contrato original, conforme al calendario de adquisición de materiales e insumos presentado por el contratista.

²² De conformidad con el numeral 180.2 del artículo 180 del Reglamento, los adelantos para materiales e insumos, no pueden superar el veinte por ciento (20%) del monto del contrato original, y en el caso de contratos bajo la modalidad de llave en mano, en los que se haya previsto el adelanto para equipamiento y mobiliario, no pueden superar en conjunto dicho porcentaje.

²³ Cabe precisar que, cuando la Entidad no haya incorporado en las bases la obligación de constituir un fideicomiso para la administración de los adelantos destinados a la ejecución de obra, las partes pueden acordar la incorporación de una cláusula en el contrato para la constitución del fideicomiso, de acuerdo a lo previsto en el numeral 184.9 del artículo 184 del Reglamento.

²⁴ De conformidad con el numeral 180.2 del artículo 180 del Reglamento, los adelantos para materiales e insumos, no pueden superar el veinte por ciento (20%) del monto del contrato original, y en el caso de contratos bajo la modalidad de llave en mano, en los que se haya previsto el adelanto para equipamiento y mobiliario, no pueden superar en conjunto dicho porcentaje.

▪ En el caso de obras bajo la modalidad de ejecución llave en mano, cuando se haya previsto otorgar adelanto para equipamiento y mobiliario, consignar lo siguiente:

ADELANTO PARA EQUIPAMIENTO Y MOBILIARIO, EN CONTRATOS BAJO LA MODALIDAD LLAVE EN MANO

"La Entidad otorgará adelantos para equipamiento y mobiliario por el [CONSIGNAR PORCENTAJE] del monto del contrato original, conforme al calendario de adquisición de materiales e insumos que incluye el equipamiento y mobiliario, presentado por el contratista.

Incorporar a las bases o eliminar, según corresponda

CLÁUSULA UNDÉCIMA: CONFORMIDAD DE LA OBRA

La conformidad de la obra será dada con la suscripción del Acta de Recepción de Obra.

CLÁUSULA DUODÉCIMA: DECLARACIÓN JURADA DEL CONTRATISTA

EL CONTRATISTA declara bajo juramento que se compromete a cumplir las obligaciones derivadas del presente contrato, bajo sanción de quedar inhabilitado para contratar con el Estado en caso de incumplimiento.

CLÁUSULA DÉCIMA TERCERA: ASIGNACIÓN DE RIESGOS DEL CONTRATO DE OBRA

INCLUIR²⁵ EN ESTA CLÁUSULA LA IDENTIFICACIÓN Y ASIGNACIÓN DE RIESGOS QUE PUEDAN OCURRIR DURANTE LA EJECUCIÓN DE LA OBRA, ASÍ COMO LA DETERMINACIÓN DE LA PARTE DEL CONTRATO QUE DEBE ASUMIRLOS DURANTE LA EJECUCIÓN DE CONTRACTUAL, SEGÚN LAS DISPOSICIONES PREVISTAS EN LA DIRECTIVA "GESTIÓN DE RIESGOS EN LA PLANIFICACIÓN DE LA EJECUCIÓN DE OBRAS". LA GESTIÓN DE RIESGOS FORMA PARTE DE LA ÚLTIMA VERSIÓN DEL EXPEDIENTE TÉCNICO DE OBRA PUBLICADO EN LA OPCIÓN "VER EXPEDIENTE TÉCNICO DE OBRA" DEL SEACE].

CLÁUSULA DÉCIMA CUARTA: RESPONSABILIDAD POR VICIOS OCULTOS

NI la suscripción del Acta de Recepción de Obra, ni el consentimiento de la liquidación del contrato de obra, enervan el derecho de LA ENTIDAD a reclamar, posteriormente, por defectos o vicios ocultos, conforme a lo dispuesto por los artículos 40 de la Ley de Contrataciones del Estado y 173 de su Reglamento.

El plazo máximo de responsabilidad de EL CONTRATISTA es de [CONSIGNAR TIEMPO EN AÑOS, NO MENOR DE 7 AÑOS] años, contados a partir de la conformidad de la recepción [INDICAR TOTAL O PARCIAL, SEGÚN CORRESPONDA] de la obra.

CLÁUSULA DÉCIMA QUINTA: PENALIDADES

SI EL CONTRATISTA incurre en retraso injustificado en la ejecución de las prestaciones objeto del contrato, LA ENTIDAD le aplica automáticamente una penalidad por mora por cada día de atraso, de acuerdo a la siguiente fórmula:

$$\text{Penalidad Diaria} = \frac{0.10 \times \text{monto vigente}}{F \times \text{plazo vigente en días}}$$

Donde:

²⁵ De conformidad con el numeral 180.2 del artículo 180 del Reglamento, los adelantos para materiales e insumos, no pueden superar el veinte por ciento (20%) del monto del contrato original, y en el caso de contratos bajo la modalidad de llave en mano, en los que se haya previsto el adelanto para equipamiento y mobiliario, no pueden superar en conjunto dicho porcentaje.

²⁶ De acuerdo con el numeral 32.2 del artículo 32 de la Ley y el numeral 29.2 del artículo 29 del Reglamento, esta cláusula es obligatoria.

F = 0,15 para plazos mayores a sesenta (60) días o;
F = 0,40 para plazos menores o iguales a sesenta (60) días.

El retraso se justifica a través de la solicitud de ampliación de plazo debidamente aprobado. Adicionalmente, se considera justificado el retraso y en consecuencia no se aplica penalidad, cuando EL CONTRATISTA acredite, de modo objetivamente sustentado, que el mayor tiempo transcurrido no le resulta imputable. En este último caso la calificación del retraso como justificado por parte de LA ENTIDAD no da lugar al pago de gastos generales ni costos directos de ningún tipo, conforme el numeral 162.5 del artículo 162 del Reglamento de la Ley de Contrataciones del Estado.

Adicionalmente a la penalidad por mora se aplicarán las siguientes penalidades:

Otras penalidades			
N°	Supuesto de aplicación de penalidad	Forma de cálculo	Procedimiento
1	Cuando el personal acreditado permanezca menos de sesenta (60) días desde el inicio de su participación en la ejecución del contrato o del íntegro del plazo de ejecución, MENOR A LA MITAD SUPERVISOR DE LA OBRA, SEGUN CORRESPONDA.	[INCLUIR LA FORMA DE CÁLCULO, QUE NO PUEDE SER MAYOR A UNA (1) UIT] por cada día de ausencia del personal en obra en el plazo previsto.	Segun informe del
2	En caso el contratista incumpla con su obligación de ejecutar la prestación con el personal acreditado o debidamente sustituido.	[INCLUIR LA FORMA DE CÁLCULO, QUE NO PUEDE SER MENOR A LA MITAD DE UNA UNIDAD IMPOSITIVA TRIBUTARIA (0,5 UIT) NI MAYOR A UNA (1) UIT] por cada día de ausencia del personal en obra.	Segun informe del
3	[INCLUIR OTRAS PENALIDADES, DE SER EL CASO]		

En caso se haya autorizado el uso del cuaderno de obra físico, incluir la siguiente penalidad²⁷:

Otras penalidades			
N°	Supuesto de aplicación de penalidad	Forma de cálculo	Procedimiento
(...)	Si el contratista o su personal, no permite el acceso al cuaderno de obra al [CONSIGNAR INSPECTOR O SUPERVISOR DE LA OBRA, SEGUN CORRESPONDA], impidiéndole anotar las ocurrencias.	Cinco por mil (5/1000) Según informe del	
Esta penalidad solo aplica si el cuaderno de obra es físico.			
		[CONSIGNAR INSPECTOR O SUPERVISOR DE LA OBRA, SEGUN CORRESPONDA]	

De haberse previsto otras penalidades a las previstas, incluir los supuestos de aplicación de penalidad, la forma de cálculo de la penalidad para cada supuesto y el procedimiento mediante el cual se verifica el supuesto a penalizar, conforme el artículo 163 del Reglamento de la Ley de Contrataciones del

²⁷ De conformidad con el numeral 9.3 de la Directiva N° 009-2020-OSCE/PRE "Lineamientos para el uso del Cuaderno de Obra Digital", excepcionalmente, una Entidad, de manera previa a la convocatoria del procedimiento de selección de la contratación de una obra, puede solicitar autorización para usar un cuaderno de obra físico, cuando en el lugar donde se ejecuta la obra no haya acceso a internet. Para dicho efecto, debe presentar la respectiva solicitud, por cada contrato de obra, a través del formato previsto en el Anexo N° 1 de dicha Directiva.

Estado.

Estas penalidades se deducen de las valorizaciones o en la liquidación final, según corresponda; o si fuera necesario, se cobra del monto resultante de la ejecución de la garantía de fiel cumplimiento. La penalidad por mora y las otras penalidades pueden alcanzarse cada un monto máximo equivalente al diez por ciento (10%) del monto del contrato vigente, o de ser el caso, del ítem que debió ejecutarse.

Cuando se llegue a cubrir el monto máximo de la penalidad por mora o el monto máximo para otras penalidades, LA ENTIDAD puede resolver el contrato por incumplimiento.

CLÁUSULA DÉCIMA SEXTA: RESOLUCIÓN DEL CONTRATO

Cualquiera de las partes puede resolver el contrato, de conformidad con el numeral 32.3 del artículo 32 y artículo 36 de la Ley de Contrataciones del Estado, y el artículo 164 de su Reglamento. De darse el caso, LA ENTIDAD procederá de acuerdo a lo establecido en los artículos 165 y 207 del Reglamento de la Ley de Contrataciones del Estado.

CLÁUSULA DÉCIMA SÉTIMA: RESPONSABILIDAD DE LAS PARTES

Cuando se resuelva el contrato por causas imputables a algunas de las partes, se debe resarcir los daños y perjuicios ocasionados, a través de la indemnización correspondiente. Ello no obsta la aplicación de las sanciones administrativas, penales y pecuniarias a que dicho incumplimiento diere lugar, en el caso que estas correspondan.

Lo señalado precedentemente no exime a ninguna de las partes del cumplimiento de las demás obligaciones previstas en el presente contrato.

CLÁUSULA DÉCIMA OCTAVA: ANTICORRUPCIÓN

EL CONTRATISTA declara y garantiza no haber, directa o indirectamente, o tratándose de una persona jurídica a través de sus socios, integrantes de los órganos de administración, apoderados, representantes legales, funcionarios, asesores o personas vinculadas a las que se refiere el artículo 7 del Reglamento de la Ley de Contrataciones del Estado, ofrecido, negociado o efectuado, cualquier pago o, en general, cualquier beneficio o incentivo ilegal en relación al contrato.

Asimismo, el CONTRATISTA se obliga a conducirse en todo momento, durante la ejecución del contrato, con honestidad, probidad, veracidad e integridad y de no cometer actos ilegales o de corrupción, directa o indirectamente o a través de sus socios, accionistas, participantes, integrantes de los órganos de administración, apoderados, representantes legales, funcionarios, asesores y personas vinculadas a las que se refiere la Ley de Contrataciones del Estado.

Además, EL CONTRATISTA se compromete a i) comunicar a las autoridades competentes, de manera directa u oportuna, cualquier acto o conducta ilícita o corrupta de la que tuviera conocimiento; y ii) adoptar medidas técnicas, organizativas y/o de personal apropiadas para evitar los referidos actos o prácticas.

Finalmente, EL CONTRATISTA se compromete a no colocar a los funcionarios públicos con los que deba interactuar, en situaciones reñidas con la ética. En tal sentido, reconoce y acepta la prohibición de ofrecerles a estos cualquier tipo de obsequio, donación, beneficio y/o gratificación, ya sea de bienes o servicios, cualquiera sea la finalidad con la que se lo haga.

CLÁUSULA DÉCIMA NOVENA: MARCO LEGAL DEL CONTRATO

Sólo en lo no previsto en este contrato, en la Ley de Contrataciones del Estado y su Reglamento, en las directivas que emita el OSCE y demás normativa especial que resulte aplicable, serán de aplicación supletoria las disposiciones pertinentes del Código Civil vigente, cuando corresponda, y demás normas de derecho privado.

CLÁUSULA VIGÉSIMA: SOLUCIÓN DE CONTROVERSIAS²⁸

Las controversias que surjan entre las partes durante la ejecución del contrato se resuelven mediante conciliación o arbitraje, según el acuerdo de las partes.

Cualquiera de las partes tiene derecho a iniciar el arbitraje a fin de resolver dichas controversias dentro del plazo de caducidad previsto en la Ley de Contrataciones del Estado y su Reglamento.

Facultativamente, cualquiera de las partes tiene el derecho a solicitar una conciliación dentro del plazo de caducidad correspondiente, según lo señalado en el artículo 224 del Reglamento de la Ley de Contrataciones del Estado, sin perjuicio de recurrir al arbitraje, en caso no se llegue a un acuerdo entre ambas partes o se llegue a un acuerdo parcial. Las controversias sobre nulidad del contrato solo pueden ser sometidas a arbitraje.

El Laudo arbitral emitido es inapelable, definitivo y obligatorio para las partes desde el momento de su notificación, según lo previsto en el numeral 45.21 del artículo 45 de la Ley de Contrataciones del Estado.

Importante para la Entidad

De acuerdo con lo dispuesto en el numeral 243.4 del artículo 243 del Reglamento, la obligatoriedad de someter a Junta de Resolución de Disputas las controversias en los contratos de obra por montos superiores a veinte millones con 00/100 Soles (S/ 20 000 000.00), es obligatoria. Asimismo, el sometimiento de la solución de controversias a una Junta de Resolución de Disputas en los contratos cuyos montos sean iguales o menores a veinte millones con 00/100 Soles (S/ 20 000 000.00) es facultativa. En tal sentido, según lo previsto en el Anexo N° 2 de la Directiva N° 012-2019-OSCE/CD incluir la siguiente cláusula, según corresponda:

CLÁUSULA VIGÉSIMA PRIMERA: JUNTA DE RESOLUCIÓN DE DISPUTAS

Las partes acuerdan para la solución de las controversias derivadas del presente Contrato de Obra conformar una Junta de Resolución de Disputas (en adelante, la JRD) de acuerdo a las disposiciones de la Ley de Contrataciones del Estado, su Reglamento y las directivas que emita OSCE al respecto (en adelante, las "Normas Aplicables a la JRD"); encargando su organización y administración al [DENOMINACIÓN O RAZÓN SOCIAL DEL CENTRO DE ADMINISTRACIÓN DESIGNADO POR LAS PARTES AL CUAL ENCARGAN LA ORGANIZACIÓN DE LA JRD].

La JRD estará compuesta por [TRES (3) MIEMBROS / UN (1) MIEMBRO], los/cuáles serán designados conforme a las Normas Aplicables a la JRD.

Todas las controversias generadas entre las partes con ocasión al presente Contrato de Obra deben ser sometidas, en primer lugar, a la decisión de la JRD de conformidad con las Normas Aplicables a las JRD.

La decisión que emita la JRD es vinculante y, por tanto, de inmediato y obligatorio cumplimiento para las partes conforme a lo establecido en las Normas Aplicables a la JRD. El incumplimiento de la decisión otorga a la parte afectada la potestad de resolver el contrato, previo aviso requiriendo el cumplimiento.

En caso alguna de las Partes no esté de acuerdo con la decisión emitida por la JRD, podrá someter la controversia a arbitraje conforme a lo establecido en las Normas Aplicables a la JRD. Las Partes acuerdan que es condición obligatoria para el inicio del arbitraje el haber concluido de modo previo el procedimiento ante la JRD.

Si una Parte no manifiesta su disconformidad con una decisión emitida por la JRD en el plazo previsto en las Normas Aplicables a las JRD, entonces dicha decisión adquiere el carácter de definitiva y no podrá ser sometida a arbitraje. Si una Parte manifiesta su disconformidad con una decisión emitida por la JRD en el plazo previsto en las Normas Aplicables a las JRD, pero no inicia el arbitraje respectivo en el plazo previsto en dichas Normas, aquella adquiere la calidad de definitiva.

incorporar o eliminar, según corresponda

²⁸ De acuerdo con el numeral 225.3 del artículo 225 del Reglamento, las partes pueden recurrir al arbitraje ad hoc cuando las controversias derivan de procedimientos de selección cuyo valor referencial sea menor o igual a cinco millones con 00/100 soles (S/ 5 000 000.00).

CLÁUSULA VIGÉSIMA SEGUNDA: FACULTAD DE ELEVAR A ESCRITURA PÚBLICA

Cualquiera de las partes puede elevar el presente contrato a Escritura Pública corriendo con todos los gastos que demande esta formalidad.

CLÁUSULA VIGÉSIMA TERCERA: DOMICILIO PARA EFECTOS DE LA EJECUCIÓN CONTRACTUAL

Las partes declaran el siguiente domicilio para efecto de las notificaciones que se realicen durante la ejecución del presente contrato:

DOMICILIO DE LA ENTIDAD: [.....]

DOMICILIO DEL CONTRATISTA: [CONSIGNAR EL DOMICILIO SEÑALADO POR EL POSTOR GANADOR DE LA BUENA PRO AL PRESENTAR LOS REQUISITOS PARA EL PERFECCIONAMIENTO DEL CONTRATO]

La variación del domicilio aquí declarado de alguna de las partes debe ser comunicada a la otra parte, formalmente y por escrito, con una anticipación no menor de quince (15) días calendario.

De acuerdo con las bases integradas, la oferta y las disposiciones del presente contrato, las partes firman por duplicado en señal de conformidad en la ciudad de [.....] al [CONSIGNAR FECHA].

“LA ENTIDAD”

“EL CONTRATISTA”

Importante

Este documento puede firmarse digitalmente si ambas partes cuentan con firma digital, según la Ley N° 27269, Ley de Firmas y Certificados Digitales²⁹.

²⁹ Para mayor información sobre la normativa de firmas y certificados digitales ingresar a: <https://www.indecopi.gob.pe/web/firmas-digitaes/firmas-digitaes-y-certificados-digitaes>

CAPÍTULO VI
CONSTANCIA DE PRESTACIÓN DE OBRA

De conformidad con el artículo 169 del Reglamento, se deja expresa constancia de la culminación de la prestación derivada del contrato mencionado en el numeral 3 del presente documento.

1 DATOS DEL DOCUMENTO	
Número del documento	
Fecha de emisión del documento	

2 DATOS DEL CONTRATISTA	
Nombre, denominación o razón social	
RUC	
EN CASO EL CONTRATISTA SEA UN CONSORCIO, ADEMÁS SE DEBERÁ REGISTRAR LA SIGUIENTE INFORMACIÓN:	
Nombre o razón social del consorcio	
RUC	
Descripción de las obligaciones	%

3 DATOS DEL CONTRATO	
Número del contrato	
Tipo y número del procedimiento de selección	
Descripción del objeto del contrato	
Fecha de suscripción del contrato	
Montó del contrato	

4 DATOS DE LA OBRA	
Denominación de la obra	
Ubicación de la obra (Región, Provincia y Distrito)	
Nombre y apellidos del Supervisor de la Obra	
Plazo original	días calendario
Ampliación(es) de plazo	días calendario
Total plazo	días calendario
Fecha de culminación de la obra	
Fecha de recepción de la obra	
Fecha de liquidación de la obra	
Número de adicionales de obra	
Montó total de los adicionales de obra	
Número de deductivos	
Montó total de los deductivos	

	Montó total de la obra (sólo componente de obra)	
--	--	--

5 APLICACIÓN DE PENALIDADES	
Montó de las penalidades por mora	
Montó de otras penalidades	
Montó total de las penalidades aplicadas	

6 SOLUCIÓN DE CONTROVERSIAS DEL CONTRATO	
Junta de Resolución de Disputas	SI
Arbitraje	SI
N° de arbitrajes	

7 DATOS DE LA ENTIDAD	
Nombre de la Entidad	
RUC de la Entidad	
Nombre y apellidos del funcionario que emite la constancia	
Cargo que ocupa en la Entidad	
Teléfono de contacto	

8	NOMBRE, FIRMA Y SELLO DEL FUNCIONARIO COMPETENTE
---	--

ANEXOS

ANEXO N° 1
DECLARACIÓN JURADA DE DATOS DEL POSTOR

Señores
COMITÉ DE SELECCIÓN
LICITACIÓN PÚBLICA N° [CONSIGNAR NOMENCLATURA DEL PROCEDIMIENTO]
Presente.-

El que se suscribe, [.....], postor y/o Representante Legal de [CONSIGNAR EN CASO DE SER PERSONA JURÍDICA], identificado con [CONSIGNAR TIPO DE DOCUMENTO DE IDENTIDAD] N° [CONSIGNAR NÚMERO DE DOCUMENTO DE IDENTIDAD], con poder inscrito en la localidad de [CONSIGNAR EN CASO DE SER PERSONA JURÍDICA] en la ficha N° [CONSIGNAR EN CASO DE SER PERSONA JURÍDICA] Asiento N° [CONSIGNAR EN CASO DE SER PERSONA JURÍDICA], DECLARO BAJO JURAMENTO que la siguiente información se sujeta a la verdad:

Nombre, Denominación o Razón Social:	
Domicilio Legal:	
RUC:	
Correo electrónico:	
Teléfono(s):	

Autorización de notificación por correo electrónico:
Autorizo que se notifiquen al correo electrónico indicado las siguientes actuaciones:

1. Solicitud de reducción de la oferta económica.
 2. Solicitud de subsanación de los requisitos para perfeccionar el contrato.
 3. Solicitud para presentar los documentos para perfeccionar el contrato, según orden de prelación.
 4. Respuesta a la solicitud de acceso al expediente de contratación.
- Asimismo, me comprometo a remitir la confirmación de recepción, en el plazo máximo de dos (2) días hábiles de recibida la comunicación.

[CONSIGNAR CIUDAD Y FECHA]

Firma, Nombres y Apellidos del postor o Representante legal, según corresponda

Importante

La notificación dirigida a la dirección de correo electrónico consignada se entenderá válidamente efectuada cuando la Entidad reciba acuse de recepción.

Importante
Cuando se trate de consorcios, la declaración jurada es la siguiente:

ANEXO N° 1

DECLARACIÓN JURADA DE DATOS DEL POSTOR

COMITÉ DE SELECCIÓN
SEÑORES
COMITÉ DE SELECCIÓN PÚBLICA N° [CONSIGNAR NOMENCLATURA DEL PROCEDIMIENTO]
Presente.-

El que se suscribe, [.....], representante común del consorcio [CONSIGNAR EL NOMBRE DEL CONSORCIO], identificado con [CONSIGNAR TIPO DE DOCUMENTO DE IDENTIDAD] N° [CONSIGNAR NÚMERO DE DOCUMENTO DE IDENTIDAD], **DECLARO BAJO JURAMENTO** que la siguiente información se sujeta a la verdad:

Datos del consorcio 1	
Nombre, Denominación o Razón Social:	
Domicilio Legal:	
RUC:	Teléfono(s):
Correo electrónico:	

Datos del consorcio 2	
Nombre, Denominación o Razón Social:	
Domicilio Legal:	
RUC:	Teléfono(s):
Correo electrónico:	

Datos del consorcio	
Nombre, Denominación o Razón Social:	
Domicilio Legal:	
RUC:	Teléfono(s):
Correo electrónico:	

Autorización de notificación por correo electrónico:

Correo electrónico del consorcio:

Autorizo que se notifiquen al correo electrónico indicado las siguientes actuaciones:

1. Solicitud de reducción de la oferta económica.
2. Solicitud de subsanación de los requisitos para perfeccionar el contrato.
3. Solicitud para presentar los documentos para perfeccionar el contrato, según orden de prelación.
4. Respuesta a la solicitud de acceso al expediente de contratación.

Asimismo, me comprometo a remitir la confirmación de recepción, en el plazo máximo de dos (2) días hábiles de recibida la comunicación.

Firma, Nombres y Apellidos del representante común del consorcio

Importante

La notificación dirigida a la dirección de correo electrónico consignada se entenderá válidamente efectuada cuando la Entidad reciba acuse de recepción.

ANEXO N° 2
DECLARACIÓN JURADA
(ART. 52 DEL REGLAMENTO DE LA LEY DE CONTRATACIONES DEL ESTADO)

SEÑORES
COMITÉ DE SELECCIÓN
COMITÉ DE SELECCIÓN PÚBLICA N° [CONSIGNAR NOMENCLATURA DEL PROCEDIMIENTO]
Presente.-

Mediante el presente el suscrito, postor y/o Representante Legal de [CONSIGNAR EN CASO DE SER PERSONA JURÍDICA], declaro bajo juramento:

- i. No haber incurrido y me obligo a no incurrir en actos de corrupción, así como a respetar el principio de integridad.
- ii. No tener impedimento para postular en el procedimiento de selección ni para contratar con el Estado, conforme al artículo 11 de la Ley de Contrataciones del Estado.
- iii. Conocer las sanciones contenidas en la Ley de Contrataciones del Estado y su Reglamento, así como las disposiciones aplicables de la Ley N° 27444, Ley del Procedimiento Administrativo General.
- iv. Participar en el presente proceso de contratación en forma independiente sin mediar consulta, comunicación, acuerdo, arreglo o convenio con ningún proveedor; y, conocer las disposiciones del Decreto Legislativo N° 1034, Decreto Legislativo que aprueba la Ley de Represión de Conducatas Anticompetitivas.
- v. Conocer, aceptar y someterme a las bases, condiciones y reglas del procedimiento de selección.
- vi. Ser responsable de la veracidad de la información que presente en el presente procedimiento de selección.
- vii. Comprometirme a mantener la oferta presentada durante el procedimiento de selección y a perfeccionar el contrato, en caso de resultar favorecido con la buena pro.

[CONSIGNAR CIUDAD Y FECHA]

Firma, Nombres y Apellidos del postor o Representante legal, según corresponda

Importante

En el caso de consorcios, cada integrante debe presentar esta declaración jurada, salvo que sea presentada por el representante común del consorcio.

ANEXO N° 3
DECLARACIÓN JURADA DE CUMPLIMIENTO DEL EXPEDIENTE TÉCNICO

Señores
COMITÉ DE SELECCIÓN
LICITACIÓN PÚBLICA N° [CONSIGNAR NOMENCLATURA DEL PROCEDIMIENTO]
Presente.-

Es grato dirigirme a usted, para hacer de su conocimiento que luego de haber examinado las bases y demás documentos del procedimiento de la referencia y, conociendo todos los alcances y las condiciones detalladas en dichos documentos, el postor que suscribe ofrece la ejecución de la obra [CONSIGNAR EL OBJETO DE LA CONVOCATORIA], de conformidad con el respectivo Expediente Técnico y las demás condiciones que se indican en el numeral 3.1 del Capítulo III de la sección específica de las bases y los documentos del procedimiento.

[CONSIGNAR CIUDAD Y FECHA]

Firma, Nombres y Apellidos del postor o
Representante legal o común, según corresponda

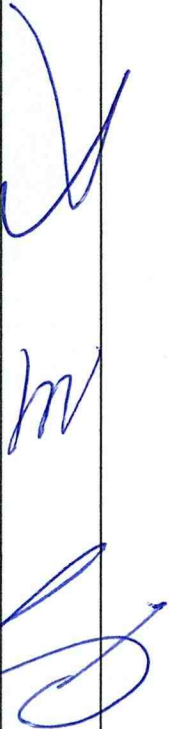

ANEXO N° 4
DECLARACIÓN JURADA DE PLAZO DE EJECUCIÓN DE LA OBRA

Señores
COMITÉ DE SELECCIÓN
LICITACIÓN PÚBLICA N° [CONSIGNAR NOMENCLATURA DEL PROCEDIMIENTO]
Presente.-

Mediante el presente, con pleno conocimiento de las condiciones que se exigen en las bases del procedimiento de la referencia, me comprometo a ejecutar la obra [CONSIGNAR LA DENOMINACIÓN DE LA CONVOCATORIA] en el plazo de [CONSIGNAR EL PLAZO OFERTADO, EL CUAL DEBE SER EXPRESADO EN DÍAS CALENDARIO] días calendario.

[CONSIGNAR CIUDAD Y FECHA]

Firma, Nombres y Apellidos del postor o
Representante legal o común, según corresponda

Importante para la Entidad

▪ Cuando en el expediente de contratación establezca que la obra debe ejecutarse bajo la modalidad de ejecución llave en mano, considerar lo siguiente, según corresponda.

"Mediante el presente, con pleno conocimiento de las condiciones que se exigen en las bases del procedimiento de la referencia, me comprometo a ejecutar la obra [CONSIGNAR LA DENOMINACIÓN DE LA CONVOCATORIA], su equipamiento, mobiliario y montaje hasta la puesta en servicio, en el plazo de [CONSIGNAR EL PLAZO OFERTADO, EL CUAL DEBE ESTAR EXPRESADO EN DÍAS CALENDARIO] días calendario" 30

"Mediante el presente, con pleno conocimiento de las condiciones que se exigen en las bases del procedimiento de la referencia, me comprometo a ejecutar la obra [CONSIGNAR LA DENOMINACIÓN DE LA CONVOCATORIA], su equipamiento, mobiliario y montaje hasta la puesta en servicio, en el plazo de [CONSIGNAR EL PLAZO OFERTADO, EL CUAL DEBE ESTAR EXPRESADO EN DÍAS CALENDARIO] días calendario, y la ejecución de la operación asistida de la obra en el plazo de [CONSIGNAR EL PLAZO OFERTADO DE LA PRESTACIÓN ASISTIDA DE LA OBRA, EL CUAL DEBE ESTAR EXPRESADO EN DÍAS CALENDARIO] días calendario." 31

Incluir las disposiciones, según corresponda. Una vez culminada la elaboración de las bases, las notas que no se incorporen deben ser eliminadas

30 Este párrafo debe ser incluido en el caso de obras que se ejecuten bajo la modalidad de ejecución llave en mano que no incluya operación asistida.

31 Este párrafo debe ser incluido en el caso de obras que se ejecuten bajo la modalidad de ejecución llave en mano que incluya operación asistida.

ANEXO N° 5

PROMESA DE CONSORCIO

(Sólo para el caso en que un consorcio se presente como postor)

Señores

COMITÉ DE SELECCIÓN

LICITACION PÚBLICA N° [CONSIGNAR NOMENCLATURA DEL PROCEDIMIENTO]

Presente.-

Los suscritos declaramos expresamente que hemos convenido en forma irrevocable, durante el lapso que dure el procedimiento de selección, para presentar una oferta conjunta a la LICITACIÓN PÚBLICA N° [CONSIGNAR NOMENCLATURA DEL PROCEDIMIENTO].

Asimismo, en caso de obtener la buena pro, nos comprometemos a formalizar el contrato de consorcio, de conformidad con lo establecido por el artículo 140 del Reglamento de la Ley de Contrataciones del Estado, bajo las siguientes condiciones:

a) Integrantes del consorcio

1. [NOMBRE, DENOMINACIÓN O RAZÓN SOCIAL DEL CONSORCIADO 1];
2. [NOMBRE, DENOMINACIÓN O RAZÓN SOCIAL DEL CONSORCIADO 2];

b) Designamos a [CONSIGNAR NOMBRES Y APELLIDOS DEL REPRESENTANTE COMÚN], identificado con [CONSIGNAR TIPO DE DOCUMENTO DE IDENTIDAD] N° [CONSIGNAR NÚMERO DE DOCUMENTO DE IDENTIDAD], como representante común del consorcio para efectos de participar en todos los actos referidos al procedimiento de selección, suscripción y ejecución del contrato correspondiente con [CONSIGNAR NOMBRE DE LA ENTIDAD].

Asimismo, declaramos que el representante común del consorcio no se encuentra impedido, inhabilitado ni suspendido para contratar con el Estado.

c) Fijamos nuestro domicilio legal común en [.....].

d) Las obligaciones que corresponden a cada uno de los integrantes del consorcio son las siguientes:

1. OBLIGACIONES DE [NOMBRE, DENOMINACIÓN O RAZÓN SOCIAL DEL CONSORCIADO 1] [%]³²

[DESCRIBIR LAS OBLIGACIONES DEL CONSORCIADO 1]

2. OBLIGACIONES DE [NOMBRE, DENOMINACIÓN O RAZÓN SOCIAL DEL CONSORCIADO 2] [%]³³

[DESCRIBIR LAS OBLIGACIONES DEL CONSORCIADO 2]

TOTAL OBLIGACIONES

100%³⁴

[CONSIGNAR CIUDAD Y FECHA]

³² Consignar únicamente el porcentaje total de las obligaciones, el cual debe ser expresado en número entero, sin decimales.

³³ Consignar únicamente el porcentaje total de las obligaciones, el cual debe ser expresado en número entero, sin decimales.

³⁴ Este porcentaje corresponde a la sumatoria de los porcentajes de las obligaciones de cada uno de los integrantes del consorcio.

Consortado 1
.....
Nombres, apellidos y firma del Consortado 1
o de su Representante Legal

Tipo y N° de Documento de Identidad

Consortado 2
.....
Nombres, apellidos y firma del Consortado 2
o de su Representante Legal

Tipo y N° de Documento de Identidad

Importante
De conformidad con el artículo 52 del Reglamento, las firmas de los integrantes del consorcio deben ser legalizadas.

Importante para la Entidad

En caso de la contratación de la ejecución de una obra bajo el sistema a precios unitarios incluir el siguiente anexo:

Esta nota deberá ser eliminada una vez culminada la elaboración de las bases

ANEXO N° 6

PRECIO DE LA OFERTA

ITEM N° [INDICAR NÚMERO]

Señores
COMITÉ DE SELECCIÓN
LICITACION PÚBLICA N° [CONSIGNAR NOMENCLATURA DEL PROCEDIMIENTO]
Presente.-

Es grato dirigirme a usted, para hacer de su conocimiento que, de acuerdo con las bases, mi oferta es la siguiente:

[INCLUIR LA ESTRUCTURA DEL PRESUPUESTO DE OBRA, A FIN DE QUE EL POSTOR CONSIGNE LOS PRECIOS UNITARIOS Y EL PRECIO TOTAL DE SU OFERTA, TAL COMO SE MUESTRA DE MANERA REFERENCIAL EN EL SIGUIENTE EJEMPLO:

N°	ITEM	PARTIDA	UNIDAD	METRADO	PU	SUB TOTAL

1	Total costo directo (A)	
2	Gastos generales	
2.1	Gastos fijos	
2.2	Gastos variables	
Total gastos generales (B)		
3	Utilidad (C)	
SUBTOTAL (A+B+C)		
4	IGV ³⁵	
5	Monto total de la oferta	

El precio de la oferta en [CONSIGNAR LA MONEDA DE LA CONVOCATORIA] incluye todos los tributos, seguros, transportes, inspecciones, pruebas y, de ser el caso, los costos laborales conforme a la legislación vigente, así como cualquier otro concepto que pueda tener incidencia sobre el costo de la obra a ejecutar; excepto la de aquellos postores que gocen de alguna exoneración legal, no incluirán en el precio de su oferta los tributos respectivos.

[CONSIGNAR CIUDAD Y FECHA]

³⁵ Para el cálculo del IGV, aplica el redondeo previsto en la Resolución de Superintendencia SUNAT N° 025-2000/SUNAT o norma que la reemplace. En ese sentido, el porcentaje se calcula considerando dos (2) decimales. Para efectos del redondeo i) Si el primer decimal siguiente es inferior a cinco (5), el valor permanecerá igual, suprimiéndose los decimales posteriores y ii) Si el primer decimal siguiente es igual o superior a cinco (5), el valor será incrementado en un centésimo.

Firma, Nombres y Apellidos del postor o Representante legal o común, según corresponda

Importante

- En caso que el postor reduzca su oferta, según lo previsto en el artículo 68 del Reglamento, debe presentar nuevamente este Anexo.
- El postor que goce de alguna exoneración legal, debe indicar que su oferta no incluye el tributo materia de la exoneración, debiendo incluir el siguiente texto:
- El análisis de precios unitarios y el detalle de los gastos generales fijos y variables no se presentan en la oferta, sino para el perfeccionamiento del contrato.

"Mi oferta no incluye [CONSIGNAR EL TRIBUTO MATERIA DE LA EXONERACIÓN]".

ANEXO N° 9

DECLARACION JURADA
(NUMERAL 49.4 DEL ARTICULO 49 DEL REGLAMENTO)

Señores
COMITÉ DE SELECCIÓN
LICITACIÓN PÚBLICA N° [CONSIGNAR NOMENCLATURA DEL PROCEDIMIENTO]
Presente.-

Mediante el presente el suscrito, postor y/o Representante Legal de [CONSIGNAR EN CASO DE SER PERSONA JURÍDICA], declaro que la experiencia que acredito de la empresa [CONSIGNAR LA DENOMINACIÓN DE LA PERSONA JURÍDICA] como consecuencia de una reorganización societaria, no se encuentra en el supuesto establecido en el numeral 49.4 del artículo 49 del Reglamento.

[CONSIGNAR CIUDAD Y FECHA]

Firma, Nombres y Apellidos del postor o Representante legal, según corresponda

Importante

A efectos de cautelar la veracidad de esta declaración, el postor puede verificar la información de la Relación de Proveedores Sancionados por el Tribunal de Contrataciones del Estado con Sanción Vigente en <http://portal.osce.gob.pe/rnp/consulta-relacion-de-proveedores-sancionados>.
También le asiste dicha facultad al órgano encargado de las contrataciones de la oferta presentada por el postor Entidad al que se le haya asignado la función de verificación de la oferta presentada por el postor ganador de la buena pro.

ANEXO N° 10

EXPERIENCIA DEL POSTOR EN LA ESPECIALIDAD

Señores
COMITÉ DE SELECCIÓN
LICITACIÓN PÚBLICA N° [CONSIGNAR NOMENCLATURA DEL PROCEDIMIENTO]
Presente.-

Mediante el presente, el suscrito detalla lo siguiente como EXPERIENCIA EN OBRAS SIMILARES.

N°	CLIENTE	OBJETO DEL CONTRATO	N° CONTRATO	FECHA DEL CONTRATO ³⁴	FECHA DE RECEPCIÓN DE LA OBRA	EXPERIENCIA ³⁵ DE: DE:	MONEDA	IMPORTE ³⁶	TIPO DE CAMBIO VENTAS ³⁷	MONTOS ACUMULADOS ³⁸
6										
5										
4										
3										
2										
1										

34 Se refiere a la fecha de suscripción del contrato.

35 El titular de la experiencia no es el postor, consignar si dicha experiencia corresponde a la matriz en caso que el postor sea sucursal, o fue transferida por reorganización societaria, debiendo acompañar la documentación sustentatoria correspondiente. Al respecto, según la Opinión N° 218-2017-DTN "Considerando que la sociedad matriz y la sucursal constituyen la misma persona jurídica, la sucursal puede acreditar como suya la experiencia de la matriz, según lo previsto en la Opinión N° 010-2013-DTN, "... en una operación de reorganización societaria asimismo, si en virtud de la asociación se transfieren un bloque patrimonial consistente en una línea de negocio completa, la sociedad resultante podrá acreditar como suya la experiencia de la sociedad matriz, en los futuros procesos de selección en los que participe".
36 Se refiere al monto del contrato ejecutado incluido adicionales y reducciones, de ser el caso.
37 El tipo de cambio venta debe corresponder al publicado por la SBS correspondiente a la fecha de suscripción del contrato.
38 Consignar en la moneda establecida para el valor referencial.

N°	CLIENTE	OBJETO DEL CONTRATO	N° CONTRATO	FECHA DEL CONTRATO ³⁶	FECHA DE RECEPCIÓN DE LA OBRA ³⁷	EXPERIENCIA PROVENIENTE DE: ³⁷	MONEDA	IMPORTE ³⁸	TIPO DE CAMBIO VENTA ³⁹	MONTO FACTURADO ⁴⁰ ACUMULADO ⁴⁰
10										
9										
8										
7										
TOTAL										

[CONSIGNAR CIUDAD Y FECHA]

Firma, Nombres y Apellidos del postor o Representante legal o común, según corresponda

[CONSIGNAR CIUDAD Y FECHA]

✓ Notificación de la decisión de la Entidad respecto a la solicitud de ampliación de plazo.
El que se suscribe, [...], postor adjudicado y/o Representante Legal de [CONSIGNAR EN CASO DE SER PERSONA JURÍDICA], identificado con [CONSIGNAR TIPO DE DOCUMENTO DE IDENTIDAD] N° [CONSIGNAR NÚMERO DE DOCUMENTO DE IDENTIDAD], autorizo que durante la ejecución del contrato se me notifique al correo electrónico [INDICAR EL CORREO ELECTRÓNICO] lo siguiente:

Señores
COMITÉ DE SELECCIÓN
LICITACIÓN PÚBLICA N° [CONSIGNAR NOMENCLATURA DEL PROCEDIMIENTO]
Presente.-

AUTORIZACIÓN DE NOTIFICACIÓN DE LA DECISIÓN DE LA ENTIDAD SOBRE LA SOLICITUD DE AMPLIACIÓN DE PLAZO MEDIANTE MEDIOS ELECTRÓNICOS DE COMUNICACIÓN
(DOCUMENTO A PRESENTAR EN EL PERFECCIONAMIENTO DEL CONTRATO)

ANEXO N° 12

Firma, Nombres y Apellidos del postor o Representante legal o común, según corresponda

Importante

La notificación de la decisión de la Entidad respecto a la solicitud de ampliación de plazo se efectúa por medios electrónicos de comunicación, siempre que se cuente con la autorización correspondiente y sea posible obtener un acuse de recibo a través del mecanismo utilizado.

DESAGREGADO DE GASTOS GENERALES DE OBRA

PROYECTO : *MEJORAMIENTO DEL SERVICIO DE PROVISIÓN DE AGUA PARA RIEGO EN LOS CANALES DEL MARGEN DERECHO DEL SECTOR PEÑAL DEL DISTRITO DE LA ARENA DE LA PROVINCIA DE PIURA DEL DEPARTAMENTO DE PIURA*, CON CUI N° 2641814.

LUGAR : LA ARENA - PIURA

PLAZO EJECUCION : 75 DIAS CALENDARIOS.

ITEM	DESCRIPCION	UND	CANT.	MESES	COEFIC. INCID	PRECIO UNITARIO S/.	PARCIAL S/.	SUB TOTAL S/.	TOTAL S/.
1.00	GASTOS GENERALES NO RELACIONADOS CON EL TIEMPO DE EJECUCIÓN DE OBRA							1,959.70	1,959.70
1.01	Gastos de Licitación y Contratación								
	Gastos notariales (licitación y contratación)	P	1.00		1.00	1,200.00	1,200.00		
	Gastos de elaboración de propuesta	P	1.00		1.00	759.70	759.70		
2.00	GASTOS GENERALES RELACIONADOS CON EL TIEMPO DE EJECUCIÓN DE OBRA							119,125.00	202,576.10
2.01	Personal Profesional y Tecnico								
	Ing. Residente (+0.5 mes liquidación)	P	1.00	3.00	1.00	12,000.00	36,000.00		
	Ing. Asistente de Obra	P	2.00	2.50	1.00	9,500.00	47,500.00		
	Ing. De Seguridad de Obra	P	1.00	2.50	1.00	9,500.00	23,750.00		
	Ing. Medio Ambiente	P	0.50	2.50	1.00	9,500.00	11,875.00		
2.02	Personal Auxiliar							33,500.00	
	Almacenero	P	1.00	2.50	1.00	1,800.00	4,500.00		
	Maestro Obra	P	1.00	2.50	1.00	5,000.00	12,500.00		
	Chofer	P	1.00	2.50	1.00	3,000.00	7,500.00		
	Guardiania	P	2.00	2.50	1.00	1,800.00	9,000.00		
2.03	Material de oficina, gastos administrativos, EPP							9,472.60	
	Materiales de oficina	Est	1.00	2.50	1.00	1,800.00	4,500.00		
	Impresiones, gastos notariales, seguros	Est	1.00	2.50	1.00	1,500.00	3,750.00		
	Equipos de Protección Personal (EPP)	Glb	1.00	1.00	1.00	1,222.60	1,222.60		
2.04	Beneficios Sociales							5,113.39	
	Aportaciones y Bonificaciones Sencico	Glb	1.00		0.20%	2,556,697.48	5,113.39		
2.05	Alquiler y Servicios							17,500.00	
	Alquiler de Camioneta 4x4 + Combustible	Glb	1.00	2.50	1.00	7,000.00	17,500.00		
2.06	Pruebas y Ensayos de ejecución de obra							6,000.00	
	Pruebas de Calidad de Concreto Rotura	Glb	15.00		1.00	400.00	6,000.00		
2.07	Emision de Cartas Fianzas							11,865.11	
		Und		Meses		Monto	Parcial		
	Fiel Cumplimiento	Glb		3.50		349,960.75	3,775.26		
	Adelanto Directo	Glb		2.50		349,960.75	2,696.62		
	Adelanto Materiales	Glb		2.50		699,921.50	5,393.23		
GASTOS GENERALES								S/ 204,535.80	
								CD 2,556,697.48	



Galarza
 MUNICIPALIDAD DISTRICTAL DE LA ARENA
 ING. MARCO ADOLFO GALARZA MEDINA
 SUB GERENTE DE ESTUDIOS Y PROYECTOS

