

# BASES ESTÁNDAR DE LICITACIÓN PÚBLICA PARA LA CONTRATACIÓN DE LA EJECUCIÓN DE OBRAS

*Aprobado mediante Directiva N° 001-2019-OSCE/CD*



**SUB DIRECCIÓN DE NORMATIVIDAD – DIRECCIÓN TÉCNICO NORMATIVA**  
ORGANISMO SUPERVISOR DE LAS CONTRATACIONES DEL ESTADO - OSCE

### SIMBOLOGÍA UTILIZADA:

N°	Símbolo	Descripción
1	[ABC] / [.....]	La información solicitada dentro de los corchetes sombreados debe ser completada por la Entidad durante la elaboración de las bases.
2	[ABC] / [.....]	Es una indicación, o información que deberá ser completada por la Entidad con posterioridad al otorgamiento de la buena pro para el caso específico de la elaboración de la PROFORMA DEL CONTRATO; o por los proveedores, en el caso de los ANEXOS de la oferta.
3	<div>Importante</div> <ul style="list-style-type: none"> <li>• Abc</li> </ul>	Se refiere a consideraciones importantes a tener en cuenta por el comité de selección y por los proveedores.
4	<div>Advertencia</div> <ul style="list-style-type: none"> <li>• Abc</li> </ul>	Se refiere a advertencias a tener en cuenta por el comité de selección y por los proveedores.
5	<div>Importante para la Entidad</div> <ul style="list-style-type: none"> <li>• Xyz</li> </ul>	Se refiere a consideraciones importantes a tener en cuenta por el comité de selección y deben ser eliminadas una vez culminada la elaboración de las bases.

### CARACTERÍSTICAS DEL DOCUMENTO:

Las bases estándar deben ser elaboradas en formato WORD, y deben tener las siguientes características:

N°	Características	Parámetros
1	Márgenes	Superior : 2.5 cm      Inferior: 2.5 cm Izquierda: 2.5 cm      Derecha: 2.5 cm
2	Fuente	Arial
3	Estilo de Fuente	Normal: Para el contenido en general Cursiva: Para el encabezado y pie de página Para las Consideraciones importantes (Ítem 3 del cuadro anterior)
4	Color de Fuente	Automático: Para el contenido en general Azul : Para las Consideraciones importantes (Ítem 3 del cuadro anterior)
5	Tamaño de Letra	16 : Para las dos primeras hojas de las Secciones General y Específica 11 : Para el nombre de los Capítulos. 10 : Para el cuerpo del documento en general 9 : Para el encabezado y pie de página Para el contenido de los cuadros, pudiendo variar, según la necesidad 8 : Para las Notas al pie
6	Alineación	Justificada: Para el contenido en general y notas al pie. Centrada : Para la primera página, los títulos de las Secciones y nombres de los Capítulos)
7	Interlineado	Sencillo
8	Espaciado	Anterior : 0 Posterior : 0
9	Subrayado	Para los nombres de las Secciones y para resaltar o hacer hincapié en algún concepto

### INSTRUCCIONES DE USO:

- Una vez registrada la información solicitada dentro de los corchetes sombreados en gris, el texto deberá quedar en letra tamaño 10, con estilo normal, sin formato de negrita y sin sombread.
- La nota **IMPORTANTE** no puede ser modificada ni eliminada en la Sección General. En el caso de la Sección Específica debe seguirse la instrucción que se indica en dicha nota.

Elaboradas en enero de 2019  
Modificadas en junio y diciembre de 2019, julio de 2020, julio y diciembre de 2021, setiembre de 2022  
y octubre de 2022

## **BASES ESTÁNDAR DE LICITACIÓN PÚBLICA PARA LA CONTRATACIÓN DE LA EJECUCIÓN DE OBRAS<sup>1</sup>**

### **LICITACIÓN PUBLICA N° 001-2024-MDP PRIMERA CONVOCATORIA**

#### **CONTRATACIÓN DE LA EJECUCIÓN DE LA OBRA:**

**“MEJORAMIENTO DEL SERVICIO DE AGUA DE LOS  
SISTEMAS DE RIEGO TECNIFICADO DE LAS  
COMUNIDADES DE: SANTA ROSA DE PINCU, ACOS,  
CHOCCECHUCO, ATAHUARCO, SALLCCABAMBA,  
HUAUCCO, CHONTA, PUCACCASA, OCCOHUILLCA Y  
ANDAYMARCA, DISTRITO DE PAUCARBAMBA -  
CHURCAMPÁ - HUANCÁVELICA”**

---

<sup>1</sup> Estas bases se utilizarán para la contratación de la ejecución de obras. Para tal efecto, se deberá tener en cuenta la siguiente definición:

**Obra:** Construcción, reconstrucción, rehabilitación, remodelación, mejoramiento, demolición, renovación, ampliación y habilitación de bienes inmuebles, tales como edificaciones, estructuras, excavaciones, perforaciones, carreteras, puentes, entre otros, que requieren dirección técnica, expediente técnico, mano de obra, materiales y/o equipos.

## DEBER DE COLABORACIÓN

La Entidad y todo proveedor que se someta a las presentes Bases, sea como participante, postor y/o contratista, deben conducir su actuación conforme a los principios previstos en la Ley de Contrataciones del Estado.

En este contexto, se encuentran obligados a prestar su colaboración al OSCE y a la Secretaría Técnica de la Comisión de Defensa de la Libre Competencia del INDECOPI, en todo momento según corresponda a sus competencias, a fin de comunicar presuntos casos de fraude, colusión y corrupción por parte de los funcionarios y servidores de la Entidad, así como los proveedores y demás actores que participan en el proceso de contratación.

De igual forma, deben poner en conocimiento del OSCE y a la Secretaría Técnica de la Comisión de Defensa de la Libre Competencia del INDECOPI los indicios de conductas anticompetitivas que se presenten durante el proceso de contratación, en los términos del Decreto Legislativo N° 1034, "Ley de Represión de Conductas Anticompetitivas", o norma que la sustituya, así como las demás normas de la materia.

La Entidad y todo proveedor que se someta a las presentes Bases, sea como participante, postor y/o contratista del proceso de contratación deben permitir al OSCE o a la Secretaría Técnica de la Comisión de Defensa de la Libre Competencia del INDECOPI el acceso a la información referida a las contrataciones del Estado que sea requerida, prestar testimonio o absolución de posiciones que se requieran, entre otras formas de colaboración.

## **SECCIÓN GENERAL**

### **DISPOSICIONES COMUNES DEL PROCEDIMIENTO DE SELECCIÓN**

(ESTA SECCIÓN NO DEBE SER MODIFICADA EN NINGÚN EXTREMO, BAJO SANCIÓN DE NULIDAD)

## CAPÍTULO I ETAPAS DEL PROCEDIMIENTO DE SELECCIÓN

### 1.1. REFERENCIAS

Cuando en el presente documento se mencione la palabra Ley, se entiende que se está haciendo referencia a la Ley N° 30225, Ley de Contrataciones del Estado, y cuando se mencione la palabra Reglamento, se entiende que se está haciendo referencia al Reglamento de la Ley de Contrataciones del Estado aprobado por Decreto Supremo N° 344-2018-EF.

Las referidas normas incluyen sus respectivas modificaciones, de ser el caso.

### 1.2. CONVOCATORIA

Se realiza a través de su publicación en el SEACE de conformidad con lo señalado en el artículo 54 del Reglamento, en la fecha señalada en el calendario del procedimiento de selección, debiendo adjuntar las bases.

### 1.3. REGISTRO DE PARTICIPANTES

El registro de participantes se realiza conforme al artículo 55 del Reglamento. En el caso de un consorcio, basta que se registre uno (1) de sus integrantes.

#### Importante

- *Para registrarse como participante en un procedimiento de selección convocado por las Entidades del Estado Peruano, es necesario que los proveedores cuenten con inscripción vigente y estar habilitados ante el Registro Nacional de Proveedores (RNP) que administra el Organismo Supervisor de las Contrataciones del Estado (OSCE). Para obtener mayor información, se puede ingresar a la siguiente dirección electrónica: [www.rnp.gob.pe](http://www.rnp.gob.pe).*
- *Los proveedores que deseen registrar su participación deben ingresar al SEACE utilizando su Certificado SEACE (usuario y contraseña). Asimismo, deben observar las instrucciones señaladas en el documento de orientación "Guía para el registro de participantes electrónico" publicado en <https://www2.seace.gob.pe/>.*
- *En caso los proveedores no cuenten con inscripción vigente en el RNP y/o se encuentren inhabilitados o suspendidos para ser participantes, postores y/o contratistas, el SEACE restringirá su registro, quedando a potestad de estos intentar nuevamente registrar su participación en el procedimiento de selección en cualquier otro momento, dentro del plazo establecido para dicha etapa, siempre que haya obtenido la vigencia de su inscripción o quedado sin efecto la sanción que le impuso el Tribunal de Contrataciones del Estado.*

### 1.4. FORMULACIÓN DE CONSULTAS Y OBSERVACIONES A LAS BASES

La formulación de consultas y observaciones a las bases se efectúa de conformidad con lo establecido en los numerales 72.1 y 72.2 del artículo 72 del Reglamento.

#### Importante

*No pueden formularse consultas ni observaciones respecto del contenido de una ficha de homologación aprobada, aun cuando el requerimiento haya sido homologado parcialmente respecto a las características técnicas y/o requisitos de calificación y/o condiciones de ejecución. Las consultas y observaciones que se formulen sobre el particular, se tienen como no presentadas.*

### 1.5. ABSOLUCIÓN DE CONSULTAS, OBSERVACIONES E INTEGRACIÓN DE BASES

La absolución de consultas, observaciones e integración de las bases se realizan conforme a las disposiciones previstas en los numerales 72.4 y 72.5 del artículo 72 del Reglamento.

#### Importante

- *No se absolverán consultas y observaciones a las bases que se presenten en forma física.*
- *Cuando exista divergencia entre lo indicado en el pliego de absolución de consultas y observaciones y la integración de bases, prevalece lo absuelto en el referido pliego; sin perjuicio, del deslinde de responsabilidades correspondiente.*

### 1.6. ELEVACIÓN AL OSCE DEL PLIEGO DE ABSOLUCIÓN DE CONSULTAS Y OBSERVACIONES E INTEGRACIÓN DE BASES

Los cuestionamientos al pliego de absolución de consultas y observaciones, así como a las bases integradas por supuestas vulneraciones a la normativa de contrataciones, a los principios que rigen la contratación pública u otra normativa que tenga relación con el objeto de la contratación, pueden ser elevados al OSCE, de acuerdo a lo indicado en los numerales del 72.8 al 72.11 del artículo 72 del Reglamento.

La solicitud de elevación para emisión de Pronunciamiento se presenta ante la Entidad, la cual debe remitir al OSCE el expediente completo, de acuerdo a lo señalado en el artículo 124 del TUO de la Ley 27444, aprobado por Decreto Supremo N° 004-2019-JUS, al día hábil siguiente de recibida dicha solicitud.

#### Advertencia

*La solicitud de elevación al OSCE de los cuestionamientos al pliego de absolución de consultas y observaciones, así como a las Bases integradas, se realiza de manera electrónica a través del SEACE, a partir de la oportunidad en que establezca el OSCE mediante comunicado.*

#### Importante

*Constituye infracción pasible de sanción según lo previsto en el literal n) del numeral 50.1 del artículo 50 de la Ley, presentar cuestionamientos maliciosos o manifiestamente infundados al pliego de absolución de consultas y/u observaciones.*

### 1.7. FORMA DE PRESENTACIÓN DE OFERTAS

Las ofertas se presentan conforme lo establecido en el artículo 59 del Reglamento.

Las declaraciones juradas, formatos o formularios previstos en las bases que conforman la oferta deben estar debidamente firmados por el postor (firma manuscrita o digital, según la Ley N° 27269, Ley de Firmas y Certificados Digitales<sup>2</sup>). Los demás documentos deben ser visados por el postor. En el caso de persona jurídica, por su representante legal, apoderado o mandatario designado para dicho fin y, en el caso de persona natural, por este o su apoderado. No se acepta el pegado de la imagen de una firma o visto. Las ofertas se presentan foliadas.

#### Importante

- *Los formularios electrónicos que se encuentran en el SEACE y que los proveedores deben*

<sup>2</sup> Para mayor información sobre la normativa de firmas y certificados digitales ingresar a: <https://www.indecopi.gob.pe/web/firmas-digitales/firmar-y-certificados-digitales>

*llenar para presentar sus ofertas, tienen carácter de declaración jurada.*

- *En caso la información contenida en los documentos escaneados que conforman la oferta no coincida con lo declarado a través del SEACE, prevalece la información declarada en los documentos escaneados.*
- *No se tomarán en cuenta las ofertas que se presenten en físico a la Entidad.*

## 1.8. PRESENTACIÓN Y APERTURA DE OFERTAS

El participante presentará su oferta de manera electrónica a través del SEACE, desde las 00:01 horas hasta las 23:59 horas del día establecido para el efecto en el cronograma del procedimiento; adjuntando el archivo digitalizado que contenga los documentos que conforman la oferta de acuerdo a lo requerido en las bases.

El participante debe verificar antes de su envío, bajo su responsabilidad, que el archivo pueda ser descargado y su contenido sea legible.

### Importante

*Los integrantes de un consorcio no pueden presentar ofertas individuales ni conformar más de un consorcio en un procedimiento de selección, o en un determinado ítem cuando se trate de procedimientos de selección según relación de ítems.*

En la apertura electrónica de la oferta, el comité de selección, verifica la presentación de lo exigido en la sección específica de las bases, de conformidad con el numeral 73.2 del artículo 73 del Reglamento. De no cumplir con lo requerido, la oferta se considera no admitida.

Asimismo, el comité de selección declara no admitidas las ofertas que se encuentran por debajo del noventa por ciento (90%) del valor referencial o que excedan en más del diez por ciento (10%) del valor referencial.

## 1.9. EVALUACIÓN DE LAS OFERTAS

La evaluación consiste en la aplicación de los factores de evaluación previstos en el Capítulo IV de la sección específica de las bases a las ofertas admitidas, con el objeto de determinar la oferta con el mejor puntaje y el orden de prelación de las ofertas.

Para determinar la oferta con el mejor puntaje, se toma en cuenta lo indicado en el numeral 74.2 del artículo 74 del Reglamento.

El desempate mediante sorteo se realiza de manera electrónica a través del SEACE.

### Importante

*En el caso de procedimientos de selección por relación de ítems cuando la obra se ejecute fuera de la provincia de Lima y Callao y el monto del valor referencial de algún ítem no supere los novecientos mil Soles (S/ 900,000.00), a solicitud del postor se asigna una bonificación equivalente al diez por ciento (10%) sobre el puntaje total obtenido en dicho ítem por los postores con domicilio en la provincia donde se ejecuta la obra, o en las provincias colindantes, sean o no pertenecientes al mismo departamento o región. El domicilio es el consignado en la constancia de inscripción ante el RNP<sup>3</sup>.*

<sup>3</sup> La constancia de inscripción electrónica se visualizará en el portal web del Registro Nacional de Proveedores: [www.mpp.gob.pe](http://www.mpp.gob.pe)



#### **1.10. CALIFICACIÓN DE OFERTAS**

Luego de culminada la evaluación, el comité de selección califica a los postores que obtuvieron el primer, segundo, tercer y cuarto lugar, según el orden de prelación, verificando que cumplan con los requisitos de calificación detallados en el numeral 3.2 del Capítulo III de la sección específica de las bases. La oferta del postor que no cumpla con los requisitos de calificación es descalificada.

Si alguno de los cuatro (4) postores no cumple con los requisitos de calificación, se aplica lo establecido en los numerales 75.2 y 75.3 del artículo 75 del Reglamento.

#### **1.11. SUBSANACIÓN DE LAS OFERTAS**

La subsanación de las ofertas se sujeta a lo establecido en el artículo 60 del Reglamento. La corrección aritmética a la que hace referencia el numeral 60.4 de dicho artículo procede para la ejecución de obras a suma alzada.

El plazo que se otorgue para la subsanación no puede ser inferior a un (1) día hábil.

La solicitud de subsanación se realiza de manera electrónica a través del SEACE y será remitida al correo electrónico consignado por el postor al momento de realizar su inscripción en el RNP, siendo su responsabilidad el permanente seguimiento de las notificaciones a dicho correo. La notificación de la solicitud se entiende efectuada el día de su envío al correo electrónico.

La presentación de las subsanaciones se realiza a través del SEACE. No se tomará en cuenta la subsanación que se presente en físico a la Entidad.

#### **1.12. RECHAZO DE LAS OFERTAS**

Previo al otorgamiento de la buena pro, el comité de selección revisa las ofertas económicas que cumplen los requisitos de calificación, de conformidad con lo establecido para el rechazo de ofertas, previsto en el artículo 68 del Reglamento, de ser el caso.

De rechazarse alguna de las ofertas calificadas, el comité de selección revisa el cumplimiento de los requisitos de calificación de los postores que siguen en el orden de prelación, en caso las hubiere.

#### **1.13. OTORGAMIENTO DE LA BUENA PRO**

Definida la oferta ganadora, el comité de selección otorga la buena pro, mediante su publicación en el SEACE, incluyendo el cuadro comparativo y las actas debidamente motivadas de los resultados de la admisión, no admisión, evaluación, calificación, descalificación, rechazo y el otorgamiento de la buena pro.

#### **1.14. CONSENTIMIENTO DE LA BUENA PRO**

Cuando se hayan presentado dos (2) o más ofertas, el consentimiento de la buena pro se produce a los ocho (8) días hábiles siguientes de la notificación de su otorgamiento, sin que los postores hayan ejercido el derecho de interponer el recurso de apelación.

En caso que se haya presentado una sola oferta, el consentimiento de la buena pro se produce el mismo día de la notificación de su otorgamiento.

El consentimiento del otorgamiento de la buena pro se publica en el SEACE al día hábil siguiente de producido.

**Importante**

*Una vez consentido el otorgamiento de la buena pro, el órgano encargado de las contrataciones o el órgano de la Entidad al que se haya asignado tal función realiza la verificación de la oferta presentada por el postor ganador de la buena pro conforme lo establecido en el numeral 64.6 del artículo 64 del Reglamento.*

## CAPÍTULO II SOLUCIÓN DE CONTROVERSIAS DURANTE EL PROCEDIMIENTO DE SELECCIÓN

### 2.1. RECURSO DE APELACIÓN

A través del recurso de apelación se pueden impugnar los actos dictados durante el desarrollo del procedimiento de selección hasta antes del perfeccionamiento del contrato.

El recurso de apelación se presenta ante y es resuelto por el Tribunal de Contrataciones del Estado.

Los actos que declaren la nulidad de oficio, la cancelación del procedimiento de selección y otros actos emitidos por el Titular de la Entidad que afecten la continuidad de este, se impugnan ante el Tribunal de Contrataciones del Estado.

#### Importante

- *Una vez otorgada la buena pro, el comité de selección, está en la obligación de permitir el acceso de los participantes y postores al expediente de contratación, salvo la información calificada como secreta, confidencial o reservada por la normativa de la materia, a más tardar dentro del día siguiente de haberse solicitado por escrito.*  
*Luego de otorgada la buena pro no se da a conocer las ofertas cuyos requisitos de calificación no fueron analizados y revisados por el comité de selección.*
- *A efectos de recoger la información de su interés, los postores pueden valerse de distintos medios, tales como: (i) la lectura y/o toma de apuntes, (ii) la captura y almacenamiento de imágenes, e incluso (iii) pueden solicitar copia de la documentación obrante en el expediente, siendo que, en este último caso, la Entidad deberá entregar dicha documentación en el menor tiempo posible, previo pago por tal concepto.*
- *El recurso de apelación se presenta ante la Mesa de Partes del Tribunal o ante las oficinas desconcentradas del OSCE.*

### 2.2. PLAZOS DE INTERPOSICIÓN DEL RECURSO DE APELACIÓN

La apelación contra el otorgamiento de la buena pro o contra los actos dictados con anterioridad a ella se interpone dentro de los ocho (8) días hábiles siguientes de haberse notificado el otorgamiento de la buena pro.

La apelación contra los actos dictados con posterioridad al otorgamiento de la buena pro, contra la declaración de nulidad, cancelación y declaratoria de desierto del procedimiento, se interpone dentro de los ocho (8) días hábiles siguientes de haberse tomado conocimiento del acto que se desea impugnar.

### CAPÍTULO III DEL CONTRATO

#### 3.1. PERFECCIONAMIENTO DEL CONTRATO

Los plazos y el procedimiento para perfeccionar el contrato se realizarán conforme a lo indicado en el artículo 141 del Reglamento.

Para perfeccionar el contrato, el postor ganador de la buena pro debe presentar los documentos señalados en los artículos 139 y 175 del Reglamento, así como los previstos en la sección específica de las bases.

#### 3.2. GARANTÍAS

Las garantías que deben otorgar los postores y/o contratistas, según corresponda, son las de fiel cumplimiento del contrato y por los adelantos.

##### 3.2.1. GARANTÍA DE FIEL CUMPLIMIENTO

Como requisito indispensable para perfeccionar el contrato, el postor ganador debe entregar a la Entidad la garantía de fiel cumplimiento del mismo por una suma equivalente al diez por ciento (10%) del monto del contrato original. Esta se mantiene vigente hasta el consentimiento de la liquidación final.

##### 3.2.2. GARANTÍA DE FIEL CUMPLIMIENTO POR PRESTACIONES ACCESORIAS

En las contrataciones que conllevan la ejecución de prestaciones accesorias, tales como mantenimiento, reparación o actividades afines, se otorga una garantía adicional por una suma equivalente al diez por ciento (10%) del monto del contrato de la prestación accesorio, la misma que debe ser renovada periódicamente hasta el cumplimiento total de las obligaciones garantizadas.

##### 3.2.3. GARANTÍA POR ADELANTO

En caso se haya previsto en la sección específica de las bases la entrega de adelantos, el contratista debe presentar una garantía emitida por idéntico monto conforme a lo estipulado en el artículo 153 del Reglamento.

#### 3.3. REQUISITOS DE LAS GARANTÍAS

Las garantías que se presenten deben ser incondicionales, solidarias, irrevocables y de realización automática en el país, al solo requerimiento de la Entidad. Asimismo, deben ser emitidas por empresas que se encuentren bajo la supervisión directa de la Superintendencia de Banca, Seguros y Administradoras Privadas de Fondos de Pensiones y que cuenten con clasificación de riesgo B o superior. Asimismo, deben estar autorizadas para emitir garantías; o estar consideradas en la última lista de bancos extranjeros de primera categoría que periódicamente publica el Banco Central de Reserva del Perú.

##### Importante

*Corresponde a la Entidad verificar que las garantías presentadas por el postor ganador de la buena pro y/o contratista cumplan con los requisitos y condiciones necesarios para su aceptación y eventual ejecución; sin perjuicio de la determinación de las responsabilidades funcionales que correspondan.*

#### **Advertencia**

*Los funcionarios de las Entidades no deben aceptar garantías emitidas bajo condiciones distintas a las establecidas en el presente numeral, debiendo tener en cuenta lo siguiente:*

*1. La clasificadora de riesgo que asigna la clasificación a la empresa que emite la garantía debe encontrarse listada en el portal web de la SBS (<http://www.sbs.gob.pe/sistema-financiero/clasificadoras-de-riesgo>).*

*2. Se debe identificar en la página web de la clasificadora de riesgo respectiva, cuál es la clasificación vigente de la empresa que emite la garantía, considerando la vigencia a la fecha de emisión de la garantía.*

*3. Para fines de lo establecido en el artículo 148 del Reglamento, la clasificación de riesgo B, incluye las clasificaciones B+ y B.*

*4. Si la empresa que otorga la garantía cuenta con más de una clasificación de riesgo emitida por distintas empresas listadas en el portal web de la SBS, bastará que en una de ellas cumpla con la clasificación mínima establecida en el Reglamento.*

*En caso exista alguna duda sobre la clasificación de riesgo asignada a la empresa emisora de la garantía, se deberá consultar a la clasificadora de riesgos respectiva.*

*De otro lado, además de cumplir con el requisito referido a la clasificación de riesgo, a efectos de verificar si la empresa emisora se encuentra autorizada por la SBS para emitir garantías, debe revisarse el portal web de dicha Entidad (<http://www.sbs.gob.pe/sistema-financiero/relacion-de-empresas-que-se-encuentran-autorizadas-a-emitar-cartas-fianza>).*

*Los funcionarios competentes deben verificar la autenticidad de la garantía a través de los mecanismos establecidos (consulta web, teléfono u otros) por la empresa emisora.*

#### **3.4. EJECUCIÓN DE GARANTÍAS**

La Entidad puede solicitar la ejecución de las garantías conforme a los supuestos contemplados en el artículo 155 del Reglamento.

#### **3.5. ADELANTOS**

La Entidad puede establecer la entrega de adelantos directos y adelantos para materiales e insumos, y en el caso de contratos bajo la modalidad llave en mano, para equipamiento y mobiliario, de conformidad con el artículo 180 del Reglamento, siempre que ello haya sido previsto en la sección específica de las bases.

Asimismo, la Entidad puede establecer la obligación de constituir un fideicomiso para el manejo de los recursos que el contratista reciba a título de adelanto, de acuerdo al procedimiento, plazos y requisitos señalados en los artículos 184 y 185 del Reglamento.

#### **3.6. VALORIZACIONES**

Las valorizaciones son la cuantificación económica de un avance físico en la ejecución de la obra, realizada en un período determinado, tienen el carácter de pagos a cuenta y son elaboradas el último día de cada período previsto en la sección específica de las bases, por el inspector o supervisor, según corresponda y el contratista.

En caso se haya suscrito contrato con un consorcio, el pago de las valorizaciones se realizará a quien se indique en el contrato de consorcio.

#### **Advertencia**

*En caso de retraso en los pagos a cuenta o pago final por parte de la Entidad, salvo que se deba a caso fortuito o fuerza mayor, esta reconoce al contratista los intereses legales correspondientes, de conformidad con el artículo 39 de la Ley y los artículos 1244, 1245 y 1246 del Código Civil, debiendo repetir contra los responsables de la demora injustificada.*

### **3.7. REAJUSTES**

Los reajustes se calculan conforme lo indicado en el numeral 38.3 del artículo 38 y el artículo 195 del Reglamento.

#### **Importante**

*Tanto la elaboración como la aplicación de las fórmulas polinómicas se sujetan a lo dispuesto en el Decreto Supremo N° 011-79-VC y sus modificatorias, ampliatorias y complementarias.*

### **3.8. PENALIDADES**

#### **3.12.1. PENALIDAD POR MORA EN LA EJECUCIÓN DE LA PRESTACIÓN**

En caso de retraso injustificado del contratista en la ejecución de las prestaciones objeto del contrato, la Entidad le aplica automáticamente una penalidad por mora por cada día de atraso, de conformidad con el artículo 162 del Reglamento.

#### **3.12.2. OTRAS PENALIDADES**

La Entidad puede establecer penalidades distintas a la mencionada en el numeral precedente, según lo previsto en el artículo 163 del Reglamento y lo indicado en la sección específica de las bases.

Estos dos tipos de penalidades se calculan en forma independiente y pueden alcanzar cada una un monto máximo equivalente al diez por ciento (10%) del monto del contrato vigente, o de ser el caso, del ítem que debió ejecutarse.

### **3.9. INCUMPLIMIENTO DEL CONTRATO**

Las causales para la resolución del contrato, serán aplicadas de conformidad con el artículo 36 de la Ley y 164 del Reglamento.

### **3.10. DISPOSICIONES FINALES**

Todos los demás aspectos del presente procedimiento no contemplados en las bases se regirán supletoriamente por la Ley y su Reglamento, así como por las disposiciones legales vigentes.

## **SECCIÓN ESPECÍFICA**

### **CONDICIONES ESPECIALES DEL PROCEDIMIENTO DE SELECCIÓN**

(EN ESTA SECCIÓN LA ENTIDAD DEBERÁ COMPLETAR LA INFORMACIÓN EXIGIDA, DE ACUERDO A LAS INSTRUCCIONES INDICADAS)

## CAPÍTULO I GENERALIDADES

### 1.1. ENTIDAD CONVOCANTE

Nombre : MUNICIPALIDAD DISTRITAL DE PAUCARBAMBA  
RUC N° : 20191125275  
Domicilio legal : PLAZA PRINCIPAL S/N  
Teléfono : 974350823  
Correo electrónico : mdistritaldepaucarbambahvca@gmail.com

### 1.2. OBJETO DE LA CONVOCATORIA

El presente procedimiento de selección tiene por objeto la contratación de la ejecución de la obra “MEJORAMIENTO DEL SERVICIO DE AGUA DE LOS SISTEMAS DE RIEGO TECNIFICADO DE LAS COMUNIDADES DE: SANTA ROSA DE PINCU, ACOS, CHOCCECHUCO, ATAHUARCO, SALLCCABAMBA, HUAUCCO, CHONTA, PUCACCASA, OCCOHUILLCA Y ANDAYMARCA, DISTRITO DE PAUCARBAMBA - CHURCAMPÁ - HUANCÁVELICA”

#### Importante para la Entidad

- En caso de procedimientos de selección según relación de ítems o por paquete consignar el detalle del objeto de estos.
- En caso de proyectos de inversión, se debe consignar la ejecución de la obra materia de la convocatoria, y no su denominación, salvo que ambas coincidan.

*Esta nota deberá ser eliminada una vez culminada la elaboración de las bases.*

### 1.3. VALOR REFERENCIAL<sup>4</sup>

El valor referencial asciende a **S/. 8,380,041.86 Soles (Son: Ocho millones trescientos ochenta mil cuarenta y uno con 86/100 soles)**, incluidos los impuestos de Ley y cualquier otro concepto que incida en el costo total de la ejecución de la obra. El valor referencial ha sido calculado al mes de **24 DE JULIO DEL 2024**.

Valor Referencial (VR)	Límites <sup>5</sup>	
	Inferior	Superior
S/. 8,380,041.86 Soles, (Son: Ocho millones trescientos ochenta mil cuarenta y uno con 86/100 soles)	S/ 7,542,037.69 (SIETE MILLONES QUINIENTOS CUARENTA Y DOS MIL TREINTA Y SIETE CON 69/100 SOLES)	S/ 9,218,046.05 (NUEVE MILLONES DOSCIENTOS DIECIOCHO MIL CUARENTA Y SEIS CON 05/100 SOLES)

#### Importante

<sup>4</sup> El monto del valor referencial indicado en esta sección de las bases no debe diferir del monto del valor referencial consignado en la ficha del procedimiento en el SEACE. No obstante, de existir contradicción entre estos montos, primará el monto del valor referencial indicado en las bases aprobadas.

<sup>5</sup> De acuerdo a lo señalado en el artículo 48 del Reglamento, estos límites se calculan considerando dos (2) decimales. Para ello, si el límite inferior tiene más de dos (2) decimales, se aumenta en un dígito el valor del segundo decimal; en el caso del límite superior, se considera el valor del segundo decimal sin efectuar el redondeo.



*El precio de las ofertas no puede exceder los límites del valor referencial de conformidad con el numeral 28.2 del artículo 28 de la Ley.*

#### 1.4. EXPEDIENTE DE CONTRATACIÓN

Documento y fecha de aprobación del expediente de contratación	:	Resolución de Gerencia Municipal N°112-2024-MDP/GM de fecha 15/08/2024.
Documento y fecha de aprobación del expediente técnico	:	Resolución de Gerencia Municipal N° 090-2019-MDP/GM de fecha 27/09/2019.
Documento de aprobación de la Reformulación de Expediente Técnico	:	Resolución de Alcaldía N° 140-2023-A/MDP de fecha 10/10/2023.
Documento y fecha de actualización del expediente técnico, de corresponder	:	Resolución de Gerencia Municipal N° 105A-2024-MDP/GM de fecha 24/07/2024
Tipo y número del procedimiento de selección que se convocó para la elaboración del expediente técnico, de corresponder	:	Contratación Directa

#### 1.5. FUENTE DE FINANCIAMIENTO

##### RECURSOS ORDINARIOS

##### Importante

*La fuente de financiamiento debe corresponder a aquella prevista en la Ley de Equilibrio Financiero del Presupuesto del Sector Público del año fiscal en el cual se convoca el procedimiento de selección.*

#### 1.6. SISTEMA DE CONTRATACIÓN

El presente procedimiento se rige por el sistema de SUMA ALZADA, de acuerdo con lo establecido en el expediente de contratación respectivo.

#### 1.7. MODALIDAD DE EJECUCIÓN

**NO APLICA**

#### 1.8. ALCANCES DEL REQUERIMIENTO

El alcance de la ejecución de la obra está definido en el Capítulo III de la presente sección de las bases.

#### 1.9. PLAZO DE EJECUCIÓN DE LA OBRA

El plazo de ejecución de la obra materia de la presente convocatoria, es de **180 (CIENTO OCHENTA) Días Calendarios**, en concordancia con lo establecido en el expediente de contratación y en el expediente técnico de obra.

#### 1.10. COSTO DE REPRODUCCIÓN Y ENTREGA DE BASES Y DEL EXPEDIENTE TÉCNICO DE LA OBRA

Los participantes registrados tienen el derecho a recabar las bases y el expediente técnico de la obra en versión impresa o digital, según su elección, para cuyo efecto deben:

Pagar en	: CAJA DE LA MUNICIPALIDAD DISTRITAL DE PAUCARBAMBA
Recoger en	: UNIDAD DE LOGISTICA DE LA MUNICIPALIDAD DISTRITAL DE PAUCARBAMBA
Costo de bases	: Impresa: S/ 118.00
Costo del expediente técnico	: Impreso: S/ 1,000.00 Digital: S/ 250

Los costos de impresión de bases y el expediente técnico, son calculados de acuerdo al TUPA de la Municipalidad Distrital de Paucarbamba; especificando que el costo de los planos será asumido por el solicitante.

Las bases y el expediente técnico se entregan inmediatamente después de realizado el pago correspondiente. Excepcionalmente, el expediente técnico en versión impresa puede ser entregado dentro del plazo máximo de un (1) día hábil de efectuado el pago.

#### Importante

- *La Entidad debe entregar una constancia o formulario de cargos en donde consta que el participante recibió el expediente técnico completo. Dicha constancia o formulario debe incluir un índice del contenido del expediente técnico y número de folios correspondientes.*
- *El costo de entrega del ejemplar de las bases y del expediente técnico, no puede exceder el costo de su reproducción.*

#### Advertencia

*Las Entidades deben cautelar bajo responsabilidad que la versión impresa y digital del expediente técnico correspondan a la versión original del expediente técnico aprobado.*

### 1.11. ACCESO VIRTUAL AL EXPEDIENTE TÉCNICO DE LA OBRA

El expediente técnico de la obra en versión digital se encuentra publicado en el SEACE, obligatoriamente, desde la fecha de la convocatoria del presente procedimiento de selección.

Adicionalmente, el expediente técnico se encuentra publicado en SEACE del procedimiento de selección, el cual es de acceso libre y gratuito.

### 1.12. BASE LEGAL

- Ley N° 31953 Ley del Presupuesto del Sector Público para el Año Fiscal 2024.
- Ley N° 31954 Ley de Equilibrio Financiero del Presupuesto del Sector Público del año fiscal 2024.
- Decreto Supremo N° 011-79-VC.
- Decreto Legislativo N° 1086, Ley de Promoción de Competitividad, Formalización y Desarrollo de la Micro y Pequeña Empresa y del Acceso al empleo decente.
- Decreto Supremo N° 073-2003-PCM, Reglamento de la Ley de Promoción de la Competitividad, Formalización y Desarrollo de la Micro y Pequeña Empresa y del acceso al empleo decente.
- Decreto Supremo N.º 007-2008-TR, Texto Único Ordenado de la Ley de Promoción de Competencia y Formalización y Desarrollo de la Micro y Pequeña Empresa y del acceso al empleo.
- Decreto Supremo N° 008-2008-TR, Reglamento de la Ley de Promoción de Competencia y Formalización y Desarrollo de la Micro y Pequeña Empresa y del acceso al empleo.
- Decreto Supremo N° 006-2017-JUS, Texto Único Ordenado de la Ley N° 27444, Ley del Procedimiento Administrativo General.
- Decreto Supremo N°004-2019-JUS que aprueba el Texto Único Ordenado de la Ley 27444 Ley del procedimiento Administrativo.
- Decreto Supremo N° 344-2018-EF, Reglamento de la Ley de Contrataciones del Estado. - Ley N° 27444, Ley del Procedimiento Administrativo General.
- Ley N° 27806, Ley de Transparencia y de Acceso a la Información Pública.

- Ley N° 27972, Ley Orgánica de Municipalidades.
- Ley N° 28411, Ley General del Sistema Nacional de Presupuesto.
- de Ley N° 30225 aprobado mediante D.S N°344-2018-EF y modificado mediante D.S N°377-2019-EF, D.S N°168-2020-EF, D.S. N°250-2020-EF, D.S N°162-2021-EF, D.S. N°234-2022-EF.
- Decreto Supremo N°013-2013-PRODUCE- Texto Único Ordenado de la Ley Impulso al Desarrollo Productivo y al Crecimiento Empresarial.
- La Ley Orgánica para el Aprovechamiento de los Recursos Naturales, Ley N°. 26821 del 26 de junio de 1997
- La Ley General de Aguas de 1969, (D.L. N°17752)
- Aprueban Reglamento de la Ley N° 28585, Ley que crea el Programa de Riego
- Tecnificado
- Decreto Ley N° 17752 Ley General de Aguas establece su uso justificado y racional, incluye las producidas, nevados, glaciares, precipitaciones, etc.

Las referidas normas incluyen sus respectivas modificaciones, de ser el caso.

## CAPÍTULO II DEL PROCEDIMIENTO DE SELECCIÓN

### 2.1. CALENDARIO DEL PROCEDIMIENTO DE SELECCIÓN

Según el cronograma de la ficha de selección de la convocatoria publicada en el SEACE.

#### Importante

*De conformidad con la vigesimosegunda Disposición Complementaria Final del Reglamento, en caso la Entidad (Ministerios y sus organismos públicos, programas o proyectos adscritos) haya difundido el requerimiento a través del SEACE siguiendo el procedimiento establecido en dicha disposición, no procede formular consultas u observaciones al requerimiento.*

### 2.2. CONTENIDO DE LAS OFERTAS

La oferta contendrá, además de un índice de documentos<sup>6</sup>, la siguiente documentación:

#### 2.2.1. Documentación de presentación obligatoria

##### 2.2.1.1. Documentos para la admisión de la oferta

- Declaración jurada de datos del postor. (**Anexo N° 1**)
- Documento que acredite la representación de quien suscribe la oferta.

En caso de persona jurídica, copia del certificado de vigencia de poder del representante legal, apoderado o mandatario designado para tal efecto.

En caso de persona natural, copia del documento nacional de identidad o documento análogo, o del certificado de vigencia de poder otorgado por persona natural, del apoderado o mandatario, según corresponda.

En el caso de consorcios, este documento debe ser presentado por cada uno de los integrantes del consorcio que suscriba la promesa de consorcio, según corresponda.

#### Advertencia

*De acuerdo con el artículo 4 del Decreto Legislativo N° 1246, las Entidades están prohibidas de exigir a los administrados o usuarios la información que puedan obtener directamente mediante la interoperabilidad a que se refieren los artículos 2 y 3 de dicho Decreto Legislativo. En esa medida, si la Entidad es usuaria de la Plataforma de Interoperabilidad del Estado – PIDE<sup>7</sup> y siempre que el servicio web se encuentre activo en el Catálogo de Servicios de dicha plataforma, no corresponderá exigir el certificado de vigencia de poder y/o documento nacional de identidad.*

- Declaración jurada de acuerdo con el literal b) del artículo 52 del Reglamento. (**Anexo N° 2**)
- Declaración jurada de cumplimiento del Expediente Técnico, según el numeral 3.1 del Capítulo III de la presente sección. (**Anexo N° 3**)

<sup>6</sup> La omisión del índice no determina la no admisión de la oferta.

<sup>7</sup> Para mayor información de las Entidades usuarias y del Catálogo de Servicios de la Plataforma de Interoperabilidad del Estado – PIDE ingresar al siguiente enlace <https://www.gobiernodigital.gob.pe/interoperabilidad/>

- e) Declaración jurada de plazo de ejecución de la obra. **(Anexo N° 4)**
- f) Promesa de consorcio con firmas legalizadas, de ser el caso, en la que se consigne los integrantes, el representante común, el domicilio común y las obligaciones a las que se compromete cada uno de los integrantes del consorcio, así como el porcentaje equivalente a dichas obligaciones. **(Anexo N° 5)**
- g) El precio de la oferta en SOLES y:
  - ✓ El desagregado de partidas, cuando el procedimiento se haya convocado a suma alzada.
  - ✓ Los precios unitarios, considerando las partidas según lo previsto en el último párrafo del literal b) del artículo 35 del Reglamento.

Asimismo, la oferta incluye el monto de la prestación accesorio, cuando corresponda. **(Anexo N° 6)**

El precio total de la oferta y los subtotales que lo componen deben ser expresados con dos (2) decimales. Los precios unitarios pueden ser expresados con más de dos (2) decimales.

#### Importante

- *El comité de selección no puede incorporar documentos adicionales para la admisión de la oferta a los establecidos en este acápite.*
- *El análisis de precios unitarios y el detalle de los gastos generales fijos y variables de la oferta se presentan para el perfeccionamiento del contrato.*
- *El comité de selección declara no admitidas las ofertas que no se encuentren dentro de los límites del valor referencial previstos en el numeral 28.2 del artículo 28 de la Ley. Asimismo, verifica la presentación de los documentos requeridos. De no cumplir con lo requerido, la oferta se considera no admitida.*

#### 2.2.1.2. Documentos para acreditar los requisitos de calificación

Incorporar en la oferta los documentos que acreditan los “**Requisitos de Calificación**” que se detallan en el numeral 3.2 del Capítulo III de la presente sección de las bases.

#### 2.2.2. Documentación de presentación facultativa:

##### Importante para la Entidad

- *En caso el comité de selección considere evaluar otros factores además del precio, incluir el siguiente literal:*
  - a) *Incorporar en la oferta los documentos que acreditan los “**Factores de Evaluación**” establecidos en el Capítulo IV de la presente sección de las bases, a efectos de obtener el puntaje previsto en dicho Capítulo para cada factor.*
- *Si durante la fase de actos preparatorios, las Entidades advierten que es posible la participación de proveedores que gozan del beneficio de la exoneración del IGV prevista en la Ley N° 27037, Ley de Promoción de la Inversión en la Amazonía, consignar el siguiente literal:*
  - b) *Los postores que apliquen el beneficio de la exoneración del IGV previsto en la Ley N° 27037, Ley de Promoción de la Inversión en la Amazonía, deben presentar la Declaración Jurada de cumplimiento de condiciones para la aplicación de la exoneración del IGV. **(Anexo N° 7)***
- *En el caso de procedimientos por relación de ítems cuando la obra se ejecute fuera*

de la provincia de Lima y Callao y el monto del valor referencial de algún ítem no supere los novecientos mil Soles (S/ 900,000.00), consignar el siguiente literal:

- c) En el [CONSIGNAR EL ÍTEM O ÍTEMS, SEGÚN CORRESPONDA, EN LOS QUE SE PUEDE SOLICITAR LA BONIFICACIÓN] los postores con domicilio en la provincia donde se ejecutará la obra, o en las provincias colindantes, sean o no pertenecientes al mismo departamento o región, pueden presentar la solicitud de bonificación por obras ejecutadas fuera de la provincia de Lima y Callao, según **Anexo N° 8**.

- En caso de procedimientos de selección por relación de ítems cuando el monto del valor referencial de algún ítem corresponda al monto de una Adjudicación Simplificada, se incluye el siguiente literal:

**Ítem N° [...]**

- d) Solicitud de bonificación del cinco por ciento (5%) por tener la condición de micro y pequeña empresa (**Anexo N°10**).

**Incorporar a las bases o eliminar, según corresponda.**

**Advertencia**

*El comité de selección no podrá exigir al postor la presentación de documentos que no hayan sido indicados en los acápites "Documentos para la admisión de la oferta", "Requisitos de calificación" y "Factores de evaluación".*

### 2.3. REQUISITOS PARA PERFECCIONAR EL CONTRATO

El postor ganador de la buena pro debe presentar los siguientes documentos para perfeccionar el contrato:

- Garantía de fiel cumplimiento del contrato.
- Garantía de fiel cumplimiento por prestaciones accesorias, de ser el caso.
- Solicitud para la constitución del fideicomiso, en el marco de lo establecido en el literal a) del numeral 184.9 del artículo 184 del Reglamento, de ser el caso<sup>8</sup>.
- Contrato de consorcio con firmas legalizadas ante Notario de cada uno de los integrantes, de ser el caso.
- Código de cuenta interbancaria (CCI) o, en el caso de proveedores no domiciliados, el número de su cuenta bancaria y la entidad bancaria en el exterior.
- Copia de la vigencia del poder del representante legal de la empresa que acredite que cuenta con facultades para perfeccionar el contrato, cuando corresponda.
- Copia de DNI del postor en caso de persona natural, o de su representante legal en caso de persona jurídica.

**Advertencia**

*De acuerdo con el artículo 4 del Decreto Legislativo N° 1246, las Entidades están prohibidas de exigir a los administrados o usuarios la información que puedan obtener directamente mediante la interoperabilidad a que se refieren los artículos 2 y 3 de dicho Decreto Legislativo. En esa medida, si la Entidad es usuaria de la Plataforma de Interoperabilidad del Estado – PIDE<sup>9</sup> y siempre que el servicio web se encuentre activo en el Catálogo de Servicios de dicha plataforma, no corresponderá exigir los documentos previstos en los literales e) y f).*

- Domicilio para efectos de la notificación durante la ejecución del contrato.
- Autorización de notificación de la decisión de la Entidad sobre la solicitud de ampliación de

<sup>8</sup> Cuando la Entidad no haya incorporado en las bases la obligación de constituir un fideicomiso para la administración de los adelantos destinados a la ejecución de obra, el postor adjudicado puede presentar la solicitud para la constitución del fideicomiso.

<sup>9</sup> Para mayor información de las Entidades usuarias y del Catálogo de Servicios de la Plataforma de Interoperabilidad del Estado – PIDE ingresar al siguiente enlace <https://www.gobiernodigital.gob.pe/interoperabilidad/>

- plazo mediante medios electrónicos de comunicación<sup>10</sup>. **(Anexo N° 12)**
- j) Constancia de capacidad libre de contratación expedida por el RNP<sup>11</sup>.
- k) Programa de Ejecución de Obra (CPM) el cual presenta la ruta crítica y el calendario de avance de obra valorizado.
- l) Calendario de adquisición de materiales e insumos necesarios para la ejecución de obra, en concordancia con el calendario de avance de obra valorizado. Este calendario se actualiza con cada ampliación de plazo otorgada, en concordancia con el calendario de avance de obra valorizado vigente.

#### Importante para la Entidad

*En el caso de obras bajo la modalidad de ejecución llave en mano, cuando se haya previsto otorgar adelanto para equipamiento y mobiliario, con respecto al literal anterior, considerar el siguiente texto:*

- l) Calendario de adquisición de materiales e insumos necesarios para la ejecución de obra, que incluye el equipamiento y mobiliario cuando corresponda, de acuerdo con el calendario de avance de obra valorizado. Este calendario se actualiza con cada ampliación de plazo otorgada, en concordancia con el calendario de avance de obra valorizado vigente.*

**Incorporar a las bases o eliminar, según corresponda.**

- m) Calendario de utilización de equipo, en caso la naturaleza de la contratación lo requiera.
- n) Memoria en la que se señalen las consideraciones que se han tomado en cuenta para la elaboración de los documentos indicados en los literales k) l) y m).
- o) Análisis de precios unitarios de las partidas y detalle de los gastos generales fijos y variables de la oferta, en caso de obras sujetas a precios unitarios<sup>12</sup>.
- p) Desagregado por partidas que dio origen a la oferta, en caso de obras a suma alzada.
- q) Copia de documentos que sustenten la propiedad, la posesión, el compromiso de compra venta o alquiler u otro documento que acredite la disponibilidad del requisito de calificación equipamiento estratégico. En el caso que el postor ganador sea un consorcio los documentos de acreditación de este requisito pueden estar a nombre del consorcio o de uno de sus integrantes.
- r) Copia de los diplomas que acrediten la formación académica requerida del plantel profesional clave, en caso que el grado o título profesional requerido no se encuentre publicado en el Registro Nacional de Grados Académicos y Títulos Profesionales a cargo de la de la Superintendencia Nacional de Educación Superior Universitaria – SUNEDU<sup>13</sup>.
- s) Copia de (i) contratos y su respectiva conformidad o (ii) constancias o (iii) certificados o (iv) cualquier otra documentación que, de manera fehaciente demuestre la experiencia del personal que conforma el plantel profesional clave.

#### Importante

- La Entidad debe aceptar las diferentes denominaciones utilizadas para acreditar la carrera profesional requerida, aun cuando no coincida literalmente con aquella prevista en los requisitos de calificación (por ejemplo Ingeniería Ambiental, Ingeniería en Gestión Ambiental, Ingeniería y Gestión Ambiental u otras denominaciones).*
- Los documentos que acreditan la experiencia del personal deben incluir como mínimo los nombres y apellidos del profesional, el cargo desempeñado, el plazo de la prestación indicando el día, mes y año de inicio y culminación, el nombre de la Entidad u organización que emite el documento, la fecha de emisión y nombres y apellidos de quien suscribe el documento.*

*En caso estos documentos establezcan el plazo de la experiencia adquirida por el profesional en meses sin especificar los días la Entidad debe considerar el mes completo.*

<sup>10</sup> En tanto se implemente la funcionalidad en el SEACE, de conformidad con la Primera Disposición Complementaria Transitoria del Decreto Supremo N° 234-2022-EF.

<sup>11</sup> Este requisito no aplica para procedimientos de contratación directa por la causal de carácter de secreto, secreto militar o por razones de orden interno.

<sup>12</sup> La Entidad puede requerir este documento en caso de obras a suma alzada.

<sup>13</sup> <https://enlinea.sunedu.gob.pe/>



*De presentarse experiencia ejecutada paralelamente (traslape), para el cómputo del tiempo de dicha experiencia sólo se considerará una vez el periodo traslapado. No obstante, de presentarse periodos traslapados en el residente de obra, no se considera ninguna de las experiencias acreditadas, salvo la ejecución de obras por paquete.*

*Se considerará aquella experiencia que no tenga una antigüedad mayor a veinticinco (25) años anteriores a la fecha de la presentación de ofertas.*

*Asimismo, la Entidad debe valorar de manera integral los documentos presentados para acreditar dicha experiencia. En tal sentido, aun cuando en los documentos presentados la denominación del cargo o puesto no coincida literalmente con aquella prevista en los requisitos de calificación, se deberá validar la experiencia si las actividades que realizó el profesional corresponden con la función propia del cargo o puesto requerido.*

- Cuando el postor ganador de la buena pro presenta como plantel profesional clave a profesionales que se encuentren prestando servicios como residente o supervisor en obras contratadas por la Entidad que no cuentan con recepción, procede otorgar plazo adicional para subsanar, conforme lo previsto en el literal a) del artículo 141 del Reglamento.*
- En caso que el postor ganador de la buena pro sea un consorcio, las garantías que presente este para el perfeccionamiento del contrato, así como durante la ejecución contractual, de ser el caso, además de cumplir con las condiciones establecidas en el artículo 33 de la Ley y en el artículo 148 del Reglamento, deben consignar expresamente el nombre completo o la denominación o razón social de los integrantes del consorcio, en calidad de garantizados, de lo contrario no podrán ser aceptadas por las Entidades. No se cumple el requisito antes indicado si se consigna únicamente la denominación del consorcio, conforme lo dispuesto en la Directiva "Participación de Proveedores en Consorcio en las Contrataciones del Estado".*

#### Importante

- Corresponde a la Entidad verificar que las garantías presentadas por el postor ganador de la buena pro cumplan con los requisitos y condiciones necesarios para su aceptación y eventual ejecución, sin perjuicio de la determinación de las responsabilidades funcionales que correspondan.*
- De conformidad con el Reglamento Consular del Perú aprobado mediante Decreto Supremo N° 076-2005-RE para que los documentos públicos y privados extendidos en el exterior tengan validez en el Perú, deben estar legalizados por los funcionarios consulares peruanos y refrendados por el Ministerio de Relaciones Exteriores del Perú, salvo que se trate de documentos públicos emitidos en países que formen parte del Convenio de la Apostilla, en cuyo caso bastará con que estos cuenten con la Apostilla de la Haya<sup>14</sup>.*
- La Entidad no puede exigir documentación o información adicional a la consignada en el presente numeral para el perfeccionamiento del contrato.*

## 2.4. PERFECCIONAMIENTO DEL CONTRATO

El contrato se perfecciona con la suscripción del documento que lo contiene. Para dicho efecto el postor ganador de la buena pro, dentro del plazo previsto en el artículo 141 del Reglamento, debe presentar la documentación requerida en **MESA DE PARTES DE LA MUNICIPALIDAD DISTRITAL DE PAUCARBAMBA PLAZA PRINCIPAL S/N PAUCARBAMBA – CHURCAMPÁ HUANCAMELICA.**

#### Importante

<sup>14</sup> Según lo previsto en la Opinión N° 009-2016/DTN.



*En el caso de contratación de obras por paquete, se debe suscribir un contrato por cada obra incluida en el paquete.*

### Importante para la Entidad

*Esta disposición solo debe ser incluida en el caso que la Entidad considere la entrega del adelanto directo y para materiales e insumos:*

## 2.5. ADELANTOS<sup>15</sup>

### 2.5.1. ADELANTO DIRECTO

*“La Entidad otorgará **UNO (01)** adelantos directos por el 10 % del monto del contrato original.*

*El contratista debe solicitar formalmente el ADELANTO DIRECTO dentro de los ocho (8) días siguientes a la suscripción del contrato, adjuntando a su solicitud la garantía por adelantos<sup>16</sup> mediante carta fianza o póliza de caución y el comprobante de pago correspondiente. La Entidad debe entregar el monto solicitado dentro de los siete (7) días contados a partir del día siguiente de recibida la solicitud del contratista.*

*Vencido el plazo para solicitar el adelanto no procede la solicitud.*

### 2.5.2. ADELANTO PARA MATERIALES E INSUMOS

*“La Entidad otorgará adelantos para materiales e insumos por el **(20%)**<sup>17</sup> del monto del contrato original, conforme al calendario de adquisición de materiales e insumos presentado por el contratista.*

*La entrega de los adelantos se realizará en un plazo de **CINCO (05)** días calendario previos a la fecha prevista en el calendario de adquisición de materiales e insumos para cada adquisición, con la finalidad que EL CONTRATISTA pueda disponer de los materiales e insumos en la oportunidad prevista en el calendario de avance de obra valorizado. Para tal efecto, EL CONTRATISTA debe solicitar la entrega del adelanto en un plazo de **QUINCE (15)** días calendario anteriores al inicio del plazo antes mencionado, adjuntando a su solicitud la garantía por adelantos<sup>18</sup> mediante carta fianza o póliza de caución y el comprobante de pago respectivo”.*

## 2.6. VALORIZACIONES

El periodo de valorización será MENSUAL.

### Importante

<sup>15</sup> Si la Entidad ha previsto la entrega de adelantos, debe prever el procedimiento para su entrega, conforme a lo previsto en los artículos 181 y 182 del Reglamento.

<sup>16</sup> De conformidad con el artículo 153 del Reglamento, esta garantía debe ser emitida por idéntico monto y un plazo mínimo de vigencia de tres (3) meses, renovable por un plazo idéntico hasta la amortización total del adelanto otorgado. Cuando el plazo de ejecución contractual sea menor a tres (3) meses, las garantías pueden ser emitidas con una vigencia menor, siempre que cubra la fecha prevista para la amortización total del adelanto otorgado.

<sup>17</sup> De conformidad con el numeral 180.2 del artículo 180 del Reglamento, los adelantos para materiales e insumos, no pueden superar el veinte por ciento (20%) del monto del contrato original, y en el caso de contratos bajo la modalidad de llave en mano, en los que se haya previsto el adelanto para equipamiento y mobiliario, no pueden superar en conjunto dicho porcentaje.

<sup>18</sup> De conformidad con el artículo 153 del Reglamento, esta garantía debe ser emitida por idéntico monto y un plazo mínimo de vigencia de tres (3) meses, renovable por un plazo idéntico hasta la amortización total del adelanto otorgado. Cuando el plazo de ejecución contractual sea menor a tres (3) meses, las garantías pueden ser emitidas con una vigencia menor, siempre que cubra la fecha prevista para la amortización total del adelanto otorgado.

- Cuando el periodo de valorización establecido por la Entidad sea el mensual, el plazo del pago de la valorización se regirá por lo dispuesto en el numeral 194.7 del artículo 194 del Reglamento. En cambio, si la Entidad prevé un periodo de valorización distinto al mensual, se debe establecer los plazos y procedimiento aplicables para la valorización, teniendo en consideración lo dispuesto en el numeral 194.6 del referido artículo, así como el plazo para el pago de las valorizaciones.
- Las valorizaciones de obra se presentan a través del módulo de ejecución contractual del SEACE. Dicha obligación aplica a los contratos de obra que deriven de procedimientos de selección para la ejecución de obras, convocados a partir de la entrada en vigencia de la Directiva N° 001-2022-OSCE/CD "Gestión de las valorizaciones de obra a través del SEACE"<sup>19</sup>. Mediante comunicado el OSCE publica y difunde la relación de Entidades obligadas a usar la sección de valorizaciones electrónicas como medio para la gestión de las valorizaciones de obra. El primer listado de entidades obligadas se encuentra publicado en el siguiente enlace:

<https://www.gob.pe/institucion/osce/noticias/575017-comunicado-n-001-2022-osce>

## 2.7. PLAZO PARA EL PAGO DEL SALDO DE LA LIQUIDACIÓN DEL CONTRATO DE OBRA

La Entidad o el contratista, según corresponda, deben efectuar el pago del monto correspondiente al saldo de la liquidación del contrato de obra, en el plazo de **TREINTA (30)** días calendario, computados desde el día siguiente del consentimiento de la liquidación. Para tal efecto, la parte que solicita el pago debe presentar el comprobante de pago respectivo.

<sup>19</sup> Aprobada mediante Resolución N° 002-2022-OSCE-PRE y modificada mediante Resolución N° 042-2022-OSCE/PRE, publicadas en el Diario Oficial El Peruano el 10 de enero de 2022 y 5 de marzo de 2022, respectivamente.

### CAPÍTULO III REQUERIMIENTO

#### 3.1. EXPEDIENTE TÉCNICO E INFORMACIÓN COMPLEMENTARIA DEL EXPEDIENTE TÉCNICO

##### TÉRMINOS DE REFERENCIA

#### 3.1. EXPEDIENTE TÉCNICO E INFORMACIÓN COMPLEMENTARIA DEL EXPEDIENTE TÉCNICO

##### 3.1.1. Consideraciones generales

##### DENOMINACIÓN DE LA CONTRATACIÓN

CONTRATACIÓN DE EJECUCIÓN DE OBRA: “MEJORAMIENTO DEL SERVICIO DE AGUA DE LOS SISTEMAS DE RIEGO TECNIFICADO DE LAS COMUNIDADES DE: SANTA ROSA DE PINCU, ACOS, CHOCCECHUCO, ATAHUARCO, SALLCCABAMBA, HUAUCCO, CHONTA, PUCACCASA, OCCOHUILLCA Y ANDAYMARCA, DISTRITO DE PAUCARBAMBA - CHURCAMP A - HUANC AVELICA”, CON CÓDIGO ÚNICO DE INVERSIONES N° 2352573.

##### ENTIDAD CONTRATANTE

Nombre : MUNICIPALIDAD DISTRITAL DE PAUCARBAMBA

RUC : 20191125275

ÁREA USUARIA : SUB GERENCIA DE DESARROLLO URBANO, RURAL E INFRAESTRUCTURA

##### DEPENDENCIA QUE REQUIERE LA OBRA

SUB GERENCIA DE DESARROLLO URBANO, RURAL E INFRAESTRUCTURA DE LA MUNICIPALIDAD DISTRITAL DE PAUCARBAMBA

##### DESCRIPCIÓN

Nombre de la Obra	MEJORAMIENTO DEL SERVICIO DE AGUA DE LOS SISTEMAS DE RIEGO TECNIFICADO DE LAS COMUNIDADES DE: SANTA ROSA DE PINCO, ACOS, CHOCCECHUCO, ATAHUARCO, SALLCCABAMBA, HUAUCCO, CHONTA, PUCACCASA, OCCOHUILLCA Y ANDAYMARCA, DISTRITO DE PAUCARBAMBA - CHURCAMP A – HUANC AVELICA
Ubicación	
Distrito	PAUCARBAMBA
Provincia	CHURCAMP A
Región	HUANC AVELICA
Lugar	SANTA ROSA DE PINCO, ACOS, CHOCCECHUCO, ATAHUARCO, SALLCCABAMBA, HUAUCCO, CHONTA, PUCACCASA, OCCOHUILLCA Y ANDAYMARCA
Nombre del PIP	MEJORAMIENTO DEL SERVICIO DE AGUA DE LOS SISTEMAS DE RIEGO TECNIFICADO DE LAS COMUNIDADES DE: SANTA ROSA DE PINCU, ACOS, CHOCCECHUCO, ATAHUARCO, SALLCCABAMBA, HUAUCCO, CHONTA, PUCACCASA, OCCOHUILLCA Y ANDAYMARCA, DISTRITO DE PAUCARBAMBA - CHURCAMP A - HUANC AVELICA.
Código Único de Inversiones	2352573
Fecha de declaración de viabilidad, de ser el caso	22 de mayo de 2017
Aprobación de Expediente Técnico	Resolución Gerencial N° 090-2019-MDP/GM. De fecha 27/09/2019.
Aprobación de la Reformulación de Expediente Técnico	Resolución de Alcaldía N° 140-2023-A/MDP. De 10/10/2023.
Aprobación de la Actualización de Expediente Técnico	Resolución de Gerencia Municipal N° 105A-2024-MDP/GM. De 24 de julio del 2024

Nivel de los estudios del PIP

: Perfil

Monto del PIP Viable	: S/ 8,147,399 (fecha 22/05/2017)
Etapas	: Ejecución (C) según Formato N°08-A Registros en la Fase de Ejecución
Estado	: En Registro, según Formato N°08-A Registros en la Fase de Ejecución
Fecha de Modificación	: 28/02/2024
CUI	: 2352573
Monto de Ejecución de Obra	: S/ 8,380,041.86
Aprobación del Expediente Técnico	: Resolución de Gerencia Municipal N° 105A-2024-MDP/GM
Fecha de aprobación	: 24 julio del 2024
Modalidad de Ejecución de Obra	: Ejecución Presupuestal Indirecta
Sistema de Contratación	: A Suma Alzada.
Plazo de ejecución	: 180 días calendarios
Población atendida	: 348
Localidades	: Población beneficiaria
Nueva esperanza de chonta	: 39
Pucaccasa	: 51
Acos	: 30
Andaymarca	: 51
Atahuarco	: 51
Choccehuco	: 46
Huauco vista alegre	: 16
Occo huillca	: 20
Sallcabamba	: 44
Total	: 348

#### **INFORMACIÓN DEL PROYECTO**

Nº ÍTEM	DESCRIPCIÓN	CUI
1	MEJORAMIENTO DEL SERVICIO DE AGUA DE LOS SISTEMAS DE RIEGO TECNIFICADO DE LAS COMUNIDADES DE: SANTA ROSA DE PINCO, ACOS, CHOCCECHUCO, ATAHUARCO, SALLCCABAMBA, HUAUCCO, CHONTA, PUCACCASA, OCCOHUILLCA Y ANDAYMARCA, DISTRITO DE PAUCARBAMBA - CHURCAMPÁ – HUANCÁVELICA.	2352573

#### **1. ANTECEDENTES**

El presente Proyecto tiene como propósito de mejorar la producción y productividad agrícola de las comunidades de **ACOS, CHOCCECHUCO, ATAHUARCO, SALLCCABAMBA, HUAUCCO, CHONTA, PUCACCASA, OCCOHUILLCA Y ANDAYMARCA** del Distrito de Paucarbamba.

Desde hace muchos años, los dirigentes de las comunidades y centros poblados del área de influencia del proyecto han venido gestionando ante los gobiernos municipales, regionales la intervención gubernamental para la solución del problema de riego que aqueja a esta zona, la cual es la baja dotación de agua para riego de sus cultivos y de sus unidades agropecuarias de tal manera de mejorar las condiciones socioeconómicas y elevar el nivel de vida de la población de la comunidad de **ACOS, CHOCCECHUCO, ATAHUARCO, SALLCCABAMBA, HUAUCCO, CHONTA, PUCACCASA, OCCOHUILLCA Y ANDAYMARCA**.

En la actualidad las comunidades de **ACOS, CHOCCECHUCO, ATAHUARCO, SALLCCABAMBA, HUAUCCO, CHONTA, PUCACCASA, OCCOHUILLCA Y ANDAYMARCA** cuentan con pocos canales de riego que en su mayoría se encuentran deteriorados, esta situación disminuye la posibilidad de atender la demanda de agua para riego de los cultivos, puesto que solo abastece a las áreas de cultivo cercanas al pueblo no siendo suficiente para el riego de las áreas agrícolas ubicadas en la parte baja y alta de la microcuenca, cuyo potencial agrícola es de gran importancia.

Gracias a la Iniciativa de la Municipalidad Distrital de Paucarbamba quien, de manera conjunta con la comunidad, efectuaron las coordinaciones ante Agro Rural, para su financiamiento del proyecto **“MEJORAMIENTO DEL SERVICIO DE AGUA DE LOS SISTEMAS DE RIEGO TECNIFICADO DE LAS COMUNIDADES DE: SANTA ROSA DE PINCU, ACOS,**

**CHOCCECHUCO, ATAHUARCO, SALLCCABAMBA, HUAUCCO, CHONTA, PUCACCASA, OCCOHUILLCA Y ANDAYMARCA, DISTRITO DE PAUCARBAMBA - CHURCAMP - HUANCAMELICA”.**

El proyecto incrementara las áreas de cultivo hasta 141.89 Has con el afianzamiento hídrico, para beneficiar a 348 habitantes de las comunidades de **ACOS, CHOCCECHUCO, ATAHUARCO, SALLCCABAMBA, HUAUCCO, CHONTA, PUCACCASA, OCCOHUILLCA Y ANDAYMARCA** del Distrito de Paucarbamba, quepodrán contar con una dotación de agua en sus parcelas que les permita mejorar laproducción agrícola y pecuaria.

La problemática que se busca solucionar es la baja producción y productividad de los cultivos existentes haciendo uso eficiente del agua que afecta a los usuarios delos canales existentes, debido a la carencia de infraestructura adecuada, mala distribución del agua en las parcelas, topografía de los terrenos con pendientes muypronunciadas que se erosionan con el exceso de agua de riego. El afianzamiento hídrico para la irrigación que plantea el estudio permitirá a los usuarios elevar la eficiencia de conducción del agua, elevar la producción y productividad agropecuariay evitar la erosión y pérdidas de suelos, así mismo evitar la pérdida del uso de agua por infiltración profunda, evaporación o rebose innecesario por canal revestido.

## **2. FINALIDAD**

El proyecto consiste en el “**MEJORAMIENTO DEL SERVICIO DE AGUA DE LOS SISTEMAS DE RIEGO TECNIFICADO DE LAS COMUNIDADES DE: SANTA ROSA DE PINCU, ACOS, CHOCCECHUCO, ATAHUARCO, SALLCCABAMBA, HUAUCCO, CHONTA, PUCACCASA, OCCOHUILLCA Y ANDAYMARCA, DISTRITO DE PAUCARBAMBA - CHURCAMP - HUANCAMELICA**”, **CON CÓDIGO ÚNICO DE INVERSIONES N° 2352573**, para mantener el suelo agrícola con niveles de humedad que permitan al cultivo crecer y hacer que los rendimientos sean los más altos al menor coste posible.

## **3. OBJETIVO**

Incrementar la producción y productividad de los cultivos en los sectores de **ACOS, CHOCCECHUCO, ATAHUARCO, SALLCCABAMBA, HUAUCCO, CHONTA, PUCACCASA, OCCOHUILLCA Y ANDAYMARCA**, del distrito de Paucarbamba.

- Mejorar e incrementar las áreas de riego en campaña grande 468.50 has yen campaña chica 60.50 has.
- Fortalecer a los usuarios de Agua de Riego, mediante acciones decapacitación.
- Mejorar el ingreso familiar de 576 familias, beneficiarios directos delproyecto.

## **4. UBICACIÓN**

La zona de proyecto políticamente pertenece a la región, departamento de Huancavelica, Provincia de Churcampa, Distrito de Paucarbamba.

El área de estudio comprende el ámbito de las localidades de ACOS, CHOCCECHUCO, ATAHUARCO, SALLCCABAMBA, HUAUCCO, CHONTA, PUCACCASA, OCCOHUILLCA Y ANDAYMARCA, Distrito de Paucarbamba, entre las coordenadas Longitud Oeste 73°52'48”, Latitud sur 12°32'16.56”, Altitud 3341.00 m.s.n.m., Superficie 160,06 Km² con una densidad poblacional de 18.8 Hab/Km2. Comprende el ámbito de los sectores de Riego, de la Localidad de Paucarbamba, donde se ubica los terrenos agrícolas que en conjunto suman 592 hectáreas de terrenos con buena aptitud de riego y que a la fecha se cultivan mayormente en secano.

### **Ubicación política:**

<b>Región</b>	:	Huancavelica.
<b>Provincia</b>	:	Churcampa.
<b>Distrito</b>	:	Paucarbamba.

**Localidad** : ACOS, CHOCCECHUCO, ATAHUARCO, SALLCCABAMBA, HUAUCCO, CHONTA, PUCACCASA, OCCOHUILLCA Y ANDAYMARCA.

**Ubicación** : 550925.04 m E  
8612070.35 m S

**Altitud** : 3,274.00 m.s.n.m. promedio.

**Zona** : Rural.

**Límites del distrito de Paucarbamba:**

**AL ESTE** : Con los distritos de San Pedro de Coris, Pachamarca.

**AL NORTE** : Con los distritos de Chinchihuasi, Pachamarca, Anco.

**AL OESTE** : Con los distritos de Anco y en Carmen.

**AL SUR** : Con los distritos de El Carmen, Locroja y Churcampá.

**Área de Estudio.**

El Área de influencia del proyecto se encuentra ubicado en las localidades de ACOS, CHOCCECHUCO, ATAHUARCO, SALLCCABAMBA, HUAUCCO, CHONTA, PUCACCASA, OCCOHUILLCA Y ANDAYMARCA, Distrito de Paucarbamba, Provincia de Churcampá, Departamento de Huancavelica.

**Figura N° 1. Ubicación departamental del proyecto**

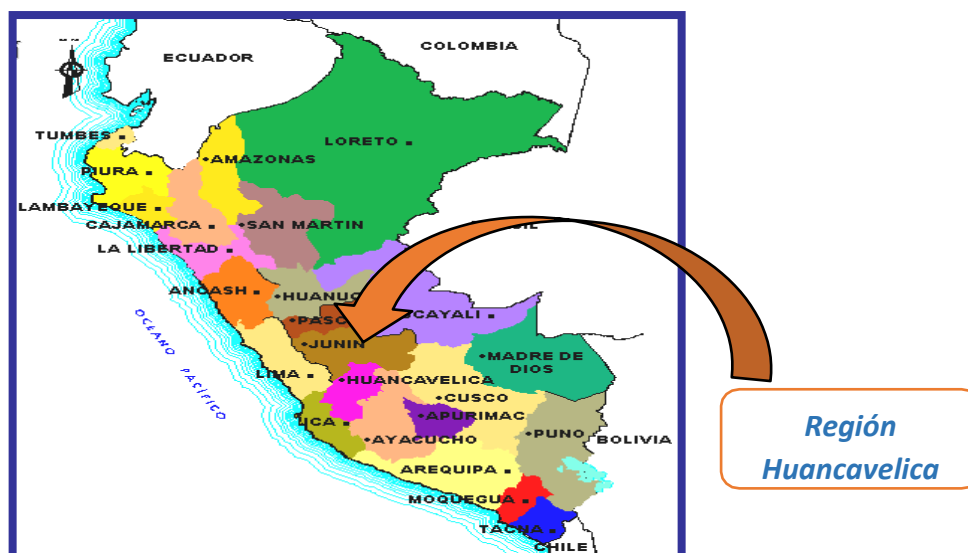

**Figura N° 2. Localización de la Provincia de Churcampá en la Región Huancavelica**

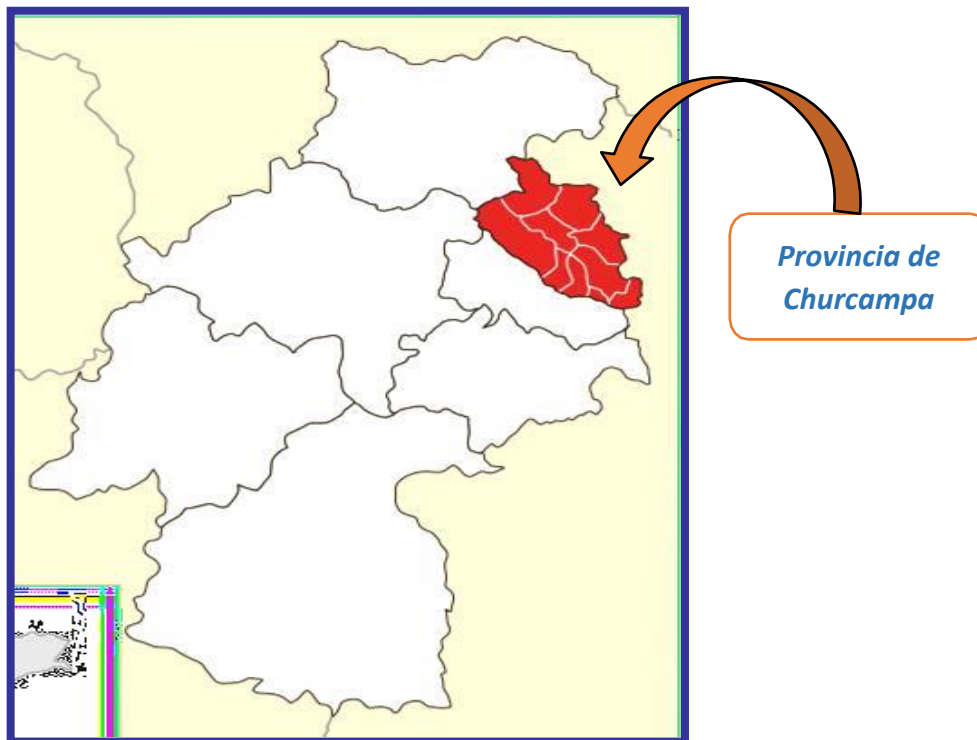

**Figura N° 3. Localización del Distrito de Paucarbamba en la Provincia de Churcampa**

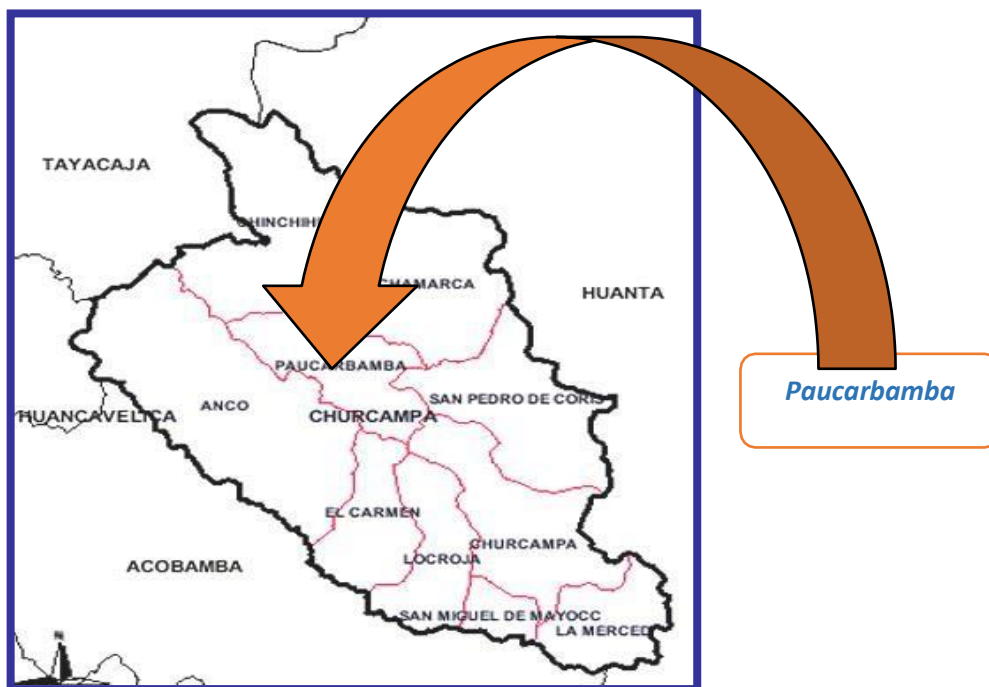

### **VIAS DE ACCESO**

Las vías de acceso a la región Huancavelica se da por la carretera asfaltada y afirmada.

El área de estudio es accesible mediante una carretera troncal que parte de la ciudad de Huancavelica e interconecta con las ciudades principales de Churcampa y Paucarbamba que comprende una distancia de 259 Km, y aproximadamente 7 horas de recorrido con vehículo. Otra vía de acceso es de Huanta a Churcampa con una distancia de 50 Km aproximadamente y 2 horas de recorrido a vehículo.

A la capital del distrito se llega mediante una trocha carrozable que une el punto llamado Lechuguilla (4100 m.s.n.m) a unos 150 Km de la carretera afirmada Huancayo-Cobrizo, luego de



unas horas de viaje en bus desde Lechuguillas se baja hasta Chinchihuasi 2700 m.s.n.m y de allí a Paucarbamba 2750m.s.n.m requiriendo un promedio de una hora de viaje.

Si bien en los últimos años se han incrementado las trochas carrozables, estas aun no son suficientes para lograr una mejor integración y movilización de la población tanto a nivel distrital como interdistrital. Las trochas carrozables solo llegan hasta los siguientes puntos: Paucarbamba, **ACOS, CHOCCECHUCO, ATAHUARCO, SALLCCABAMBA, HUAUCCO, CHONTA, PUCACCASA, OCCOHUILLCA Y ANDAYMARCA**, los demás centros poblados y/o anexos están unidos mediante caminos de herradura para lo cual se necesita horas de caminata.

**Cuadro N° 01: Accesibilidad Al Área De Influencia Del Proyecto**

DE	A	DIST. KMS	TIEMPO HRS	TIPO DE VÍA	VEHÍCULOS O MEDIO DE TRANSPORTE
Huancavelica	Paucarbamba	235.00	7.0 horas	Afirmado	Camioneta y autos.
Huancayo	Paucarbamba	149.40	3.15 hora	Afirmado y Trocha C.	Camioneta y autos.

## 5. **NORMAS Y REGLAMENTOS**

La ejecución de la obra deberá realizarse de acuerdo con los dispositivos legales y normas técnicas vigentes, que se indican a continuación, las cuales no son limitativas, siendo que es aplicable toda norma pertinente adicional:

- ✚ Artículo 02 de la Constitución Política del Perú (31-10-93), según el cual es derecho de toda persona gozar de un ambiente equilibrado y adecuado al desarrollo de la vida y con respeto a los Recursos Naturales.
- ✚ Ley Orgánica del Ministerio de Agricultura, Decreto Ley N° 25902.
- ✚ Ley N° 28585, Ley de Creación del Programa de Riego Tecnificado y su Reglamento.
- ✚ Ley de Recursos Hídricos N° 29338 y su Reglamento aprobado con Decreto Supremo 01-2010-AG.
- ✚ Resolución N° 014-2017-OSCE/CD, que aprueba la Directiva N° 012-2017-OSCE/CD, de “Gestión de Riesgos en la Planificación de la Ejecución de Obras”.
- ✚ Directiva N° 001-2019-EF/63.01, Directiva General del Sistema Nacional de Programación Multianual y Gestión de Inversiones, y sus modificatorias.
- ✚ Resolución Jefatural N° 00001-2022-MIDAGRI-DVDAFIR/PSI-UGERT. Aprueba modificación y versión actualizada de la Directiva Especifica N° 002-2020-MINAGRI-PSI-UGERT.
- ✚ Texto Único Ordenado de la Ley N° 30225, Ley de Contrataciones del Estado, aprobado con DS N° 082-2019-EF.
- ✚ Reglamento de la Ley N° 30225, Ley de Contrataciones del Estado, aprobado con DS N° 344-2018-EF y sus modificatorias.
- ✚ RD N° 0181-2019-MINAGRI-PSI, “Directiva General para la contratación de bienes y/servicios por montos iguales o menores a ocho (8) Unidades Impositivas Tributarias en el Programa Subsectorial de Irrigaciones – PSI”.
- ✚ Decreto Supremo N° 003-2014-MC. Aprueban Reglamento de Intervenciones Arqueológicas.
- ✚ Decreto Supremo N° 019-2012-AG. Aprueban Reglamento de Gestión Ambiental del Sector Agrario, y sus modificatorias.
- ✚ Resolución de Dirección Ejecutiva N° 064-2020-RCC/DE, que modifican Bases Estándar para los procedimientos de selección de bienes, ejecución de obras, servicios en general, concurso oferta para obras, consultoría en general y consultoría de obra, convocados en el marco del D.S. N° 148- 2019-PCM.
- ✚ Ley N° 27444, Ley del Procedimiento Administrativo General.
- ✚ Ley N° 31953 - Presupuesto del Sector Público para el Año Fiscal 2024.
- ✚ Ley N° 31954 - Equilibrio Financiero del Presupuesto del Sector Público para el Año Fiscal 2024



- ✚ Ley N° 32103 - Ley que aprueba créditos suplementarios para el financiamiento de mayores gastos asociados a la reactivación económica y dicta otras medidas
- ✚ Política y la estrategia nacional de Riego del Perú, aprobadas con la RM 0498-2003-AG de junio de 2003.
- ✚ Reglamento de la Ley N° 27446, Ley del Sistema Nacional de Evaluación de Impacto Ambiental Decreto Supremo N° 019-2009-MINAM.
- ✚ Ley de Recursos Hídricos"- Ley N° 29338, Reglamentos y modificatorias.
- ✚ Ley N° 29664, Ley que crea el Sistema Nacional de Gestión del Riesgo de Desastres (SINAGERD).
- ✚ Decreto Supremo N° 048-2011-PCM, Decreto Supremo que aprueba el Reglamento de la Ley N° 29664, que crea el Sistema Nacional de Gestión del Riesgo de Desastres (SINAGERD)
- ✚ Directiva 012-2017-OSCE/CD Gestión de riesgos en la planificación de la ejecución de obras.
- ✚ Reglamento de la Ley N° 27446, Ley del Sistema Nacional de Evaluación de Impacto Ambiental Decreto Supremo N° 019-2009-MINAM.
- ✚ Ley de Áreas Naturales Protegidas, Ley N° 26834 y su Reglamento, aprobado mediante Decreto Supremo N° 038-2001-AG.
- ✚ Ley de Gestión Integral de Residuos Sólidos, aprobada mediante Decreto Legislativo N° 1278.
- ✚ Reglamento de Manejo de Residuos Sólidos del Sector Agrario, aprobado mediante Decreto Supremo N° 016-2012-AG.
- ✚ Directiva N° 003-2017-EF/63.01 Directiva para la ejecución de inversiones públicas en el marco del sistema nacional de programación multianual y gestión de inversiones.
- ✚ Decreto Supremo N° 003-2014-MC, del 03 de octubre de 2014- Aprueba el Reglamento de Intervenciones Arqueológicas.  
Las referidas normas incluyen sus respectivas disposiciones ampliatorias, modificatorias y conexas, de ser el caso.
- ✚ Decreto Legislativo N° 1354, conforme al numeral 8.9 del artículo – estas intervenciones requerirán el seguimiento y el acompañamiento del Ministerio de Cultura a través de un procedimiento simplificado.
- ✚ Resolución Ministerial N° 227-2017-MINAGRI que crea la Comisión Sectorial denominada Comisión Sectorial para la Reconstrucción Agraria.
- ✚ Resolución de Contraloría N° 405-2017-CG, donde aprueba la Directiva N° 005-2017-CG/DPROCAL - Control Concurrente para la Reconstrucción con Cambios, aprobado.
- ✚ Resolución de Contraloría N° 361-2017-CG, que aprueban el Plan de Acción de Control de la Reconstrucción con Cambios, periodo 2017 - 2020.
- ✚ Resolución de Contraloría N° 066-2018-CG, donde modifican la Directiva N° 017-2016-CG/DPROCAL - Control Simultaneo.
- ✚ Ley N° 30776, que faculta al Poder Ejecutivo legislar en materia de reconstrucción y cierre de brechas en infraestructura y servicios.
- ✚ Resolución Ministerial N° 253-2018-MINAGRI, donde el Ministerio de Agricultura designa al Programa Sub sectorial de Irrigaciones (PSI) como Ejecutora para la formulación y ejecución de actividades y proyectos de rehabilitación y reconstrucción de infraestructura de uso agrario.
- ✚ Decreto Supremo N° 007-2018-MC; correspondiente al Procedimiento Simplificado de Monitoreo Arqueología (PROMA) y regulan las acciones de acompañamiento arqueología a cargo del Ministerio de Cultura, aplicable a las diferentes modalidades de intervención que se ejecuten en el marco del Plan Integral de Reconstrucción con Cambios.
- ✚ Establecen Disposiciones para la implementación de los numerales 8.7 y 8.8 del artículo 8 de la Ley N° 30556, Ley que aprueba disposiciones de carácter extraordinario para las intervenciones del Gobierno Nacional frente a desastres y que dispone la creación de la Autoridad para la Reconstrucción con Cambios, Decreto Supremo N° 015-2018-MINAM.

- ✚ Decreto Supremo N° 003-2019-PCM, con el cual se aprueba el Reglamento de la Ley 30556, Ley que aprueba disposiciones de carácter extraordinario para las intervenciones del Gobierno Nacional frente a desastres y que dispone la creación de la Autoridad para la Reconstrucción con Cambios.
- ✚ Comunicado N° 001-2019-RCC - Incorpora la figura del Inspector para la ejecución de las prestaciones contractuales del concurso oferta, con la finalidad de garantizar el adecuado cumplimiento de las prestaciones contractuales.
- ✚ Directiva General N° 001-2018-MINAGRI-PSI "Administración, Control, Fiscalización y Rendición de Cuentas de los Recursos Transferidos a los Núcleos Ejecutores para el Financiamiento de Intervenciones de Reconstrucción".
- ✚ Directiva de Procedimientos para la ejecución de Intervenciones de Infraestructura de Riego bajo la modalidad de Núcleos Ejecutores para Reconstrucción, aprobada mediante R.D. N° 066-2019-MINAGRI-PSI.
- ✚ DIRECTIVA N° 005-2020-OSCE/CD "Alcances y disposiciones para la reactivación de obras públicas y contratos de supervisión, en el marco de la segunda disposición complementaria transitoria del Decreto Legislativo N° 1486.
- ✚ Resolución N° 102-2020-OSCE/PRE, "Modificación del numeral 6.2; 7.1.1 de la Directiva N° 005-2020-OSCE/CD.
- ✚ DIRECTIVA N° 009-2020-OSCE/CD, "Lineamientos para el uso de Cuaderno de obra digital".

## 6. DESCRIPCIÓN

Consiste en la ejecución del proyecto **“MEJORAMIENTO DEL SERVICIO DE AGUA DE LOS SISTEMAS DE RIEGO TECNIFICADO DE LAS COMUNIDADES DE: SANTA ROSA DE PINCU, ACOS, CHOCCECHUCO, ATAHUARCO, SALLCCABAMBA, HUAUCCO, CHONTA, PUCACCASA, OCCOHUILLCA Y ANDAYMARCA, DISTRITO DE PAUCARBAMBA - CHURCAMP - HUANCAMELICA”, CON CÓDIGO ÚNICO DE INVERSIONES N° 2352573**, consiste en lo siguiente:

### METAS DEL PROYECTO

**Descripción de las obras a ejecutar por comunidad:**

#### **Chonta:**

- 01.01 OBRAS PRELIMINARES. - Se ejecutarán campamento, instalación de cartel de obra.
- 01.02 BOCATOMA (01 UNID). - Se construirá una bocatoma tipo, el cual captará las aguas de la quebrada chonta, los muros serán de concreto armado, el barraje fijo de concreto armado f'c 210kg/cm<sup>2</sup>.
- 01.03 DESARENADOR (01 UNID). - Se construirá un desarenador de concreto armado, f'c 210kg/cm<sup>2</sup>.
- 01.04 LINEA DE CONDUCCION (1300 ML). - Se construirá una línea de conducción a base de tubería de polietileno, de 90 mm.
- 01.05 CAMARA DE INSPECCION (02 UND)
- 01.06 CANOA TIPO (04 UND)
- 01.07 ALCANTARILLA TIPO (04 IUND)
- 01.08 VALVULA DE AIRE (13 UND) – Se instalarán trece válvulas de aire.
- 01.09 RESERVORIO DE 340 M3 (01 UNID). - Se construirá un reservorio nocturno de 340 m<sup>3</sup> de capacidad, será de concreto armado.
- 01.10 LINEA DE DISTRIBUCION (2,375 ML). - Se construirá una línea de distribución de tubería de polietileno, de diferentes diámetros de 90 mm y 63 mm.
- 01.11 CAMARA ROMPE PRESION (02 UND). – Se construirán dos cámaras rompe presión con la finalidad de proteger las tuberías de altas presiones.
- 01.12 HIDRANTES (26 UNID). - Se construirán hidrantes distribuidos de acuerdo a la necesidad y a

los parámetros de diseño, se construirán de concreto simple  $f'c$  175 kg/cm<sup>2</sup>. Incluirá los accesorios para el sistema de riego por aspersión.

- 01.13 VALVULA DE CONTROL (05 UNID). - Se construirá un sistema de control a la salida del reservorio y al ingreso de las líneas de distribución.
- 01.14 VALVULA DE PURGA (06 UNID). - Se construirán cajas de válvulas de purga con sus respectivos accesorios, ubicadas al final de la línea de distribución.
- 01.15 FLETE. - Se ha considerado el flete terrestre, con el material puesto en obra.
- 01.16 MITIGACION AMBIENTAL. - Se realizarán plantaciones de especies nativas y exóticas.
- 01.17 PLAN DE MONITOREO ARQUEOLOGICO. - Se desarrollará el estudio de PMA.
- 01.18 FORTALECIMIENTO DE CAPACIDADES. Se realizarán capacitaciones a los beneficiarios en diversos temas
- 01.19 IMPLEMENTACION DE SEGURIDAD Y SALUD EN EL TRABAJO

**Figura N° 4. Localización de la captación y reservorio Comunidad de Chonta**

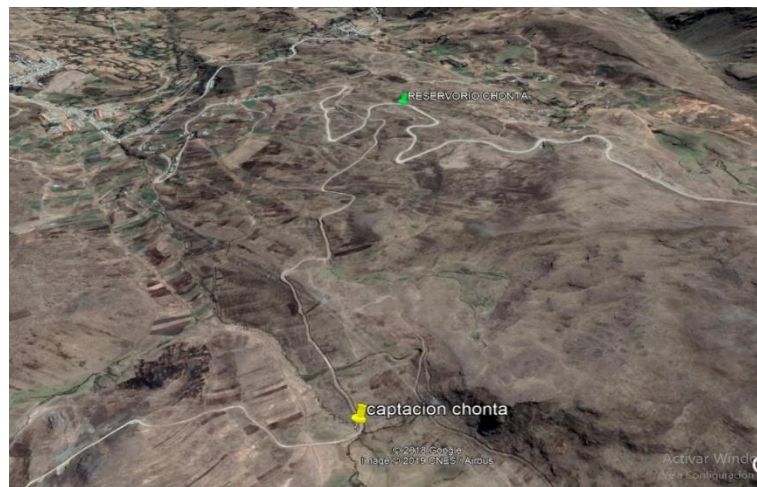

**Fotografía N° 01. Lugar donde se captará el agua.**



**Fotografía N° 02. Áreas a beneficiar.**





**Andaymarca:**

- 02.01 OBRAS PRELIMINARES. - Se ejecutarán campamento, instalación de cartel de obra.
- 02.02 BOCATOMA. - Se construirá una bocatoma tipo, el cual captará las aguas de la quebrada chonta, los muros serán de concreto armado, el barraje fijo de concreto armado f'c 210kg/cm<sup>2</sup>.
- 02.03 DESARENADOR. - Se construirá un desarenador de concreto armado, f'c 210kg/cm<sup>2</sup>.
- 02.04 LINEA DE CONDUCCION (2583 ML). - Se construirá una línea de conducción a base de tubería de polietileno, de 110 mm.
- 02.05 CAMARA DE INSPECCION (06 UND)
- 02.06 PASE AEREO 22ML
- 02.07 CANOA TIPO (02 UND)
- 02.08 VALVULA DE AIRE (13 UNID). - Se instalarán válvulas de aire para proteger de cavitaciones, presiones negativas las tuberías.
- 02.09 RESERVORIO DE 570 M3 (01 UNID) Se construirá un reservorio nocturno de 570 m<sup>3</sup> de capacidad, será de concreto armado, f'c 210 kg/cm<sup>2</sup>.
- 02.10 LINEA DE DISTRIBUCION (1400 ML). - Se construirá una línea de distribución de tubería de polietileno, de diferentes diámetros de 90mm y 63 mm.
- 02.11 CAMARA ROMPE PRESION (04 UND). - Se construirán dos cámaras rompe presión con la finalidad de proteger las tuberías de altas presiones.
- 02.12 HIDRANTES (25 UNID). - Se construirán hidrantes distribuidos de acuerdo a la necesidad y a los parámetros de diseño, se construirán de concreto armado. Incluirá los accesorios para el sistema de riego por aspersión.
- 02.13 VALVULA DE CONTROL (04 UNID). - Se construirá un sistema de control a la salida del reservorio y al ingreso de las líneas de distribución.
- 02.14 VALVULA REDUCTORA DE PRESION (01 UNID). - Se construirá una caja reductora de presión, con sus respectivos accesorios, esto servirá para reducir la presión existente en la línea de distribución, ya que, implementado el sistema, se podrá tener la presión adecuada para el buen funcionamiento de los aspersores.
- 02.15 VALVULA DE PURGA (05 UNID). - Se construirán cajas de válvulas de purga con sus respectivos accesorios, ubicadas al final de cada línea de distribución
- 02.16 FLETE. - Se ha considerado el flete terrestre, el material está previsto que llegue hasta obra,

ya que existen trochas hasta la ubicación del reservorio y/o almacén.

- 02.17 MITIGACION AMBIENTAL. - Se realizarán plantaciones de especies nativas y exóticas.
- 02.18 PLAN DE MONITOREO ARQUEOLOGICO. - Se desarrollará el estudio de PMA.
- 02.19 FORTALECIMIENTO DE CAPACIDADES. - Se realizarán capacitaciones a los beneficiarios en diversos temas, agrícolas y de seguridad y salud en el trabajo.
- 02.20 IMPLEMENTACION DE SEGURIDAD Y SALUD EN EL TRABAJO

**Figura N° 5. Localización de la captación y reservorio Comunidad de Andaymarca**



**Figura N° 6. Áreas a beneficiar.**



**Occohuilca:**

- 03.01 OBRAS PRELIMINARES. - Se ejecutarán campamento, instalación de cartel de obra.
- 03.02 CAPTACION TIPO (03 UNID). - Se construirán 03 captaciones tipoladera, siendo las fuentes de agua manantiales.
- 03.03 LINEA DE CONDUCCION (50 ML). - Se construirá la línea de conducción con tubería de polietileno de 90 mm.
- 03.04 RESERVORIO DE 260 M3 (01 UNID). - se construirá un reservorio nocturno de 260 m3 de capacidad, el cual nos permitirá el almacenamiento durante las noches del líquido elemento, la estructura será de concreto armado, f'c 210 kg/cm2.



- 03.05 VALVULA DE AIRE (11 UND): Se instalarán válvulas de aire con la finalidad de controlar la cavitación y las presiones negativas.
- 03.06 LINEA DE DISTRIBUCION (2020 ML). - Se construirá una línea de distribución de tubería de polietileno, de diferentes diámetros de 90mm y 63mm.
- 03.07 CAMARA ROMPE PRESION (5 UND): Se construirán dos cámaras rompe presión con la finalidad de proteger las tuberías de altas presiones.
- 03.08 VALVULA REDUCTORA DE PRESION (06 UND)
- 03.09 HIDRANTES (22 UNID). - Se construirán hidrantes distribuidos de acuerdo a la necesidad y a los parámetros de diseño, se construirán de concreto armado. Incluirá los accesorios para el sistema de riego por aspersión.
- 03.10 VALVULA DE CONTROL (05 UNID). - Se construirá un sistema de control a la salida del reservorio y al ingreso de las líneas de distribución.
- 03.11 VALVULA DE PURGA (06 UNID). - Se construirán cajas de válvulas de purga con sus respectivos accesorios, ubicadas al final de cada línea de distribución.
- 03.12 FLETE. - Se ha considerado el flete terrestre, el material está previsto que llegue hasta obra, ya que existen trochas hasta la ubicación del reservorio y/o almacén.
- 03.13 MITIGACION AMBIENTAL. - Se realizarán plantaciones de especies nativas y exóticas.
- 03.14 PLAN DE MONITOREO ARQUEOLOGICO. - Se desarrollará el estudio de PMA.
- 03.15 FORTALECIMIENTO DE CAPACIDADES. - Se realizarán capacitaciones a los beneficiarios en diversos temas, agrícolas y de seguridad y salud en el trabajo.
- 03.16 IMPLEMENTACION DE SEGURIDAD Y SALUD EN EL TRABAJO

**Figura N° 7. Localización de la captación y reservorio Comunidad de Occohuillca**



**Figura N° 8. Aforo de uno de los manantiales.**



**Huaucco:**

- 04.01 OBRAS PRELIMINARES. - Se ejecutarán campamento, instalación de cartel de obra.
- 04.02 BOCATOMA (02 UNID). - Se construirá las bocatomas tipo, el cual captará las aguas de las quebradas en las alturas de huaco, los muros serán de concreto armado, el barraje fijo de concreto armado  $f'c$  210kg/cm<sup>2</sup>.
- 04.03 LINEA DE CONDUCCION (350 ML). - Se construirá la línea de conducción con tubería de polietileno de 63 mm.
- 04.04 RESERVORIO DE 250 M<sup>3</sup> (01 UNID). - Se construirá un reservorio nocturno, el cual nos permitirá el almacenamiento durante las noches del líquido elemento, la estructura será de concreto armado,  $f'c$  210 kg/cm<sup>2</sup>.
- 04.05 VALVULA DE AIRE (04 UND). – Se construirán válvulas de aire con la finalidad de proteger a las tuberías de cavitaciones y presiones negativas.
- 04.06 LINEA DE DISTRIBUCION (1800 ML). - Se construirá una línea de distribución de tubería de polietileno, de diferentes diámetros 63 mm.
- 04.07 HIDRANTES (14 UNID). - Se construirán hidrantes distribuidos de acuerdo a la necesidad y a los parámetros de diseño, se construirán de concreto armado. Incluirá los accesorios para el sistema de riego por aspersión.
- 04.08 VALVULA DE CONTROL (02 UNID). - Se construirá un sistema de control a la salida del reservorio y al ingreso de las líneas de distribución.
- 04.09 VALVULA REDUCTORA DE PRESION (04 UNID). - Se construirá una caja reductora de presión, con sus respectivos accesorios, esto servirá para reducir la presión existente en la línea de distribución, ya que, implementado el sistema, se podrá tener la presión adecuada para el buen funcionamiento de los aspersores.
- 04.10 VALVULA DE PURGA (02 UNID). - Se construirán cajas de válvulas de purga con sus respectivos accesorios, ubicadas al final de cada línea de distribución.
- 04.11 FLETE. - Se ha considerado el flete terrestre, el material está previsto que llegue hasta obra, ya que existen trochas hasta la ubicación del reservorio y/o almacén.
- 04.12 MITIGACION AMBIENTAL. - Se realizarán plantaciones de especies nativas y exóticas.
- 04.13 PLAN DE MONITOREO ARQUEOLOGICO. - Se desarrollará el estudio de PMA.
- 04.14 FORTALECIMIENTO DE CAPACIDADES. - Se realizarán capacitaciones a los beneficiarios en diversos temas, agrícolas y de seguridad y salud en el trabajo.



04.15 IMPLEMENTACION DE SEGURIDAD Y SALUD EN EL TRABAJO.

**Figura N° 9. Localización de la captación y reservorio Comunidad de Huaucco**



**Fotografía N° 05. Aforo de uno de los manantiales.**



**Fotografía N° 06. Vista de parte de las áreas de riego.**



**Pucaccasa:**

05.01 OBRAS PRELIMINARES. - Se ejecutarán campamento, instalación de cartel de obra.



- 05.02 MEJORAMIENTO BOCATOMA (01 UNID). - Se realizará el mejoramiento de la bocatoma existente en siriaccocha.
- 05.03 MEJORAMIENTO DESARENADOR (01 UNID). - Se realizará el mejoramiento del desarenador existente.
- 05.04 MEJORAMIENTO CAPTACION (02 UNID). - Se realizará el mejoramiento de dos captaciones de manantiales.
- 05.05 MEJORAMIENTO LINEA DE CONDUCCION (2965 ML). - Se realizará el mejoramiento de la línea de conducción, con la instalación de tubería de 90 mm.
- 05.06 MEJORAMIENTO DE CAMARA DE INSPECCION (03 UND).
- 05.07 VALVULA DE AIRE (18 UND). – Se instalarán válvulas de aire con la finalidad de proteger a las tuberías de cavitaciones y presiones negativas.
- 05.08 CAMARA ROMPE PRESION (06 UND). – Se construirán cámaras rompe presión con concreto armado servirá para reducir la presión existente en las tuberías.
- 05.09 MEJORAMIENTO DE RESERVORIO 600 M3 (01 UNID). - Se realizará el mejoramiento del reservorio existente, cerco perimétrico y otros.
- 05.10 LINEA DE DISTRIBUCION (3060 ML). - Se construirá una línea de distribución de tubería de polietileno, de diferentes diámetros de 90 mm y 63 mm.
- 05.11 HIDRANTES (28 UNID). - Se construirán hidrantes distribuidos de acuerdo a la necesidad y a los parámetros de diseño, se construirán de concreto armado. Incluirá los accesorios para el sistema de riego por aspersión.
- 05.12 VALVULA DE CONTROL (07 UNID). - Se construirá un sistema de control a la salida del reservorio y al ingreso de las líneas de distribución.
- 05.13 VALVULA DE PURGA (09 UNID). - Se construirán cajas de válvulas de purga con sus respectivos accesorios, ubicadas al final de cada línea de distribución.
- 05.14 FLETE. - Se ha considerado el flete terrestre, el material está previsto que llegue hasta obra, ya que existen trochas hasta la ubicación del reservorio y/o almacén.
- 05.15 MITIGACION AMBIENTAL. - Se realizarán plantaciones de especies nativas y exóticas.
- 05.16 PLAN DE MONITOREO ARQUEOLOGICO. - Se desarrollará el estudio de PMA.
- 05.17 FORTALECIMIENTO DE CAPACIDADES. - Se realizarán capacitaciones a los beneficiarios en diversos temas, agrícolas y de seguridad y salud en el trabajo.
- 05.18 IMPLEMENTACION DE SEGURIDAD Y SALUD EN EL TRABAJO

**Figura N° 10. Localización de las captaciones y reservorio existente desde donde iniciará el sistema de riego, comunidad de Pucaccasa.**



**Fotografía N° 11. Vista de parte de las áreas de riego y reservorio existente.**



**Acos:**

- 06.01 OBRAS PRELIMINARES. - Se ejecutarán campamento, instalación de cartel de obra.
- 06.02 BOCATOMA (01 UNID). - Se construirá la bocatoma tipo, el cual captará las aguas de las quebradas en las alturas de acos, los muros serán de concreto armado, el barraje fijo de concreto armado  $f'c$  210kg/cm<sup>2</sup>.
- 06.03 DESARENADOR (01 UNID). - Se construirá un desarenador de concreto armado,  $f'c$  210kg/cm<sup>2</sup>.
- 06.04 LINEA DE CONDUCCION (855 ML). - Se construirá la línea de conducción con tubería de polietileno de 110 mm.
- 06.05 VALVULAS DE AIRE (18 UND). – Se instalarán válvulas de aire con la finalidad de proteger las tuberías de cavitaciones y presiones negativas.
- 06.06 RESERVORIO DE 470 M3 (01 UNID). - Se construirá un reservorio nocturno, el cual nos permitirá el almacenamiento durante las noches del líquido elemento, la estructura será de concreto armado,  $f'c$  210 kg/cm<sup>2</sup>.
- 06.07 LINEA DE DISTRIBUCION (3090 ML). - Se construirá una línea de distribución de tubería de

polietileno, de diferentes diámetros de 90 mm y 63 mm.

- 06.08 CAMARA ROMPE PRESION (08 UNID). - Se construirán cámaras rompe presión, con sus respectivos accesorios, esto servirá para reducir la presión existente en las tuberías.
- 06.09 HIDRANTES (34 UNID). - Se construirán hidrantes distribuidos de acuerdo a la necesidad y a los parámetros de diseño, se construirán de concreto armado. Incluirá los accesorios para el sistema de riego por aspersión.
- 06.10 VALVULA DE CONTROL (08 UNID). - Se construirá un sistema de control a la salida del reservorio y al ingreso de las líneas de distribución.
- 06.11 VALVULA DE PURGA (10 UNID). - Se construirán cajas de válvulas de purga con sus respectivos accesorios, ubicadas al final de cada línea de distribución.
- 06.12 FLETE. - Se ha considerado el flete terrestre, el material está previsto que llegue hasta obra, ya que existen trochas hasta la ubicación del reservorio y/o almacén.
- 06.13 MITIGACION AMBIENTAL. - Se realizarán plantaciones de especies nativas y exóticas.
- 06.14 PLAN DE MONITOREO ARQUEOLOGICO. - Se desarrollará el estudio de PMA.
- 06.15 FORTALECIMIENTO DE CAPACIDADES. - Se realizarán capacitaciones a los beneficiarios en diversos temas, agrícolas y de seguridad y salud en el trabajo.
- 06.16 IMPLEMENTACION DE SEGURIDAD Y SALUD EN EL TRABAJO.

**Figura N° 11. Localización de la captación y reservorio, comunidad de Acos.**



**Fotografía N° 08. Vista fotográfica donde se construirá la bocatoma.**





**Choccehuco:**

- 07.01 OBRAS PRELIMINARES. - Se ejecutarán campamento, instalación de cartel de obra.
- 07.02 BOCATOMA (01 UNID). - Se construirá la bocatoma tipo, el cual captará las aguas de las quebradas en las alturas de huaco, los muros serán de concreto armado, el barraje fijo de concreto armado  $f'c$  210kg/cm<sup>2</sup>.
- 07.03 DESARENADOR (01 UNID). - Se construirá un desarenador de concreto armado,  $f'c$  210kg/cm<sup>2</sup>.
- 07.04 LINEA DE CONDUCCION (25 ML). - Se construirá la línea de conducción con tubería de polietileno de 110 mm.
- 07.05 RESERVORIO DE 310 M<sup>3</sup> (01 UNID). - Se construirá un reservorio nocturno, el cual nos permitirá el almacenamiento durante las noches del líquido elemento, la estructura será de concreto armado,  $f'c$  210 kg/cm<sup>2</sup>.
- 07.06 LINEA DE DISTRIBUCION (3425 ML). - Se construirá una línea de distribución de tubería de polietileno, de diferentes diámetros de 90 mm y 63 mm.
- 07.07 CAMARA ROMPE PRESION (05 UNID). - Se construirá cámaras rompe presión, con sus respectivos accesorios, esto servirá para reducir la presión existente en las tuberías.
- 07.08 HIDRANTES (27 UNID). - Se construirán hidrantes distribuidos de acuerdo a la necesidad y a los parámetros de diseño, se construirán de concreto armado. Incluirá los accesorios para el sistema de riego por aspersión.
- 07.09 VALVULA DE CONTROL (10 UNID). - Se construirá un sistema de control a la salida del reservorio y al ingreso de las líneas de distribución.
- 07.10 VALVULA DE AIRE (13 UNID). - Se instalarán válvulas de aire con la finalidad de proteger a la tubería de cavitaciones y presiones negativas.
- 07.11 VALVULA DE PURGA (12 UNID). - Se construirán cajas de válvulas de purga con sus respectivos accesorios, ubicadas al final de cada línea de distribución.
- 07.12 FLETE. - Se ha considerado el flete terrestre, el material está previsto que llegue hasta obra, ya que existen trochas hasta la ubicación del reservorio y/o almacén.
- 07.13 MITIGACION AMBIENTAL. - Se realizarán plantaciones de especies nativas y exóticas.
- 07.14 PLAN DE MONITOREO ARQUEOLOGICO. - Se desarrollará el estudio de PMA.

- 07.15 FORTALECIMIENTO DE CAPACIDADES. - Se realizarán capacitaciones a los beneficiarios en diversos temas, agrícolas y de seguridad y salud en el trabajo.
- 07.16 IMPLEMENTACION DE SEGURIDAD Y SALUD EN EL TRABAJO

**Figura N° 12. Localización de la captación y reservorio, comunidad de Choccechucu.**



**Fotografía N° 09. Vista fotográfica de las áreas de riego, comunidad de Choccechucu.**



**Fotografía N° 10. Vista fotográfica donde se construirá la bocatoma, comunidad de Choccechucu.**





**Salccabamba:**

- 08.01 OBRAS PRELIMINARES. - Se ejecutarán campamento, instalación de cartel de obra.
- 08.02 BOCATOMA (01 UNID). - Se construirá la bocatoma tipo, el cual captará las aguas de las quebradas en las alturas de huaco, los muros serán de concreto armado, el barraje fijo de concreto armado  $f'c 210 \text{ kg/cm}^2$ .
- 08.03 DESARENADOR (01 UNID). - Se construirá un desarenador de concreto armado,  $f'c 210 \text{ kg/cm}^2$ .
- 08.04 LINEA DE CONDUCCION (25 ML). - Se construirá la línea de conducción con tubería de polietileno de 110mm.
- 08.05 VALVULAS DE AIRE (09 UND). – Se instalarán válvulas de aire con la finalidad de proteger a las tuberías de cavitación y presiones negativas.
- 08.06 RESERVORIO DE 670 M3 (01 UNID). - Se construirá un reservorio nocturno, el cual nos permitirá el almacenamiento durante las noches del líquido elemento, la estructura será de concreto armado,  $f'c 210 \text{ kg/cm}^2$ .
- 08.07 LINEA DE DISTRIBUCION (3199 ML). - Se construirá una línea de distribución de tubería de polietileno, de diferentes diámetros de 90 mm y 63 mm.
- 08.08 CÁMARA ROMPE PRESION (02 UND). – Se construirán cámaras rompe presión con la finalidad de reducir la presión y proteger a las tuberías de las altas presiones.
- 08.09 HIDRANTES (30 UNID). - Se construirán hidrantes distribuidos de acuerdo a la necesidad y a los parámetros de diseño, se construirán de concreto armado. Incluirá los accesorios para el sistema de riego por aspersión.
- 08.10 VALVULA DE CONTROL (08 UNID). - Se construirá un sistema de control a la salida del reservorio y al ingreso de las líneas de distribución.
- 08.11 VALVULA DE PURGA (09 UNID). - Se construirán cajas de válvulas de purga con sus respectivos accesorios, ubicadas al final de cada línea de distribución.
- 08.12 FLETE. - Se ha considerado el flete terrestre, el material está previsto que llegue hasta obra, ya que existen trochas hasta la ubicación del reservorio y/o almacén.
- 08.13 MITIGACION AMBIENTAL. - Se realizarán plantaciones de especies nativas y exóticas.

- 08.14 PLAN DE MONITOREO ARQUEOLOGICO. - Se desarrollará el estudio de PMA.
- 08.15 FORTALECIMIENTO DE CAPACIDADES. - Se realizarán capacitaciones a los beneficiarios en diversos temas, agrícolas y de seguridad y salud en el trabajo.
- 08.16 IMPLEMENTACION DE SEGURIDAD Y SALUD EN EL TRABAJO.

**Figura N° 13. Localización de la captación y reservorio, comunidad de Salccabamba.**



**Fotografía N° 14. Vista fotográfica de las áreas de riego, comunidad de Salccabamba.**



**Atahuarco:**

- 09.01 OBRAS PRELIMINARES. - Se ejecutará campamento, instalación de cartel de obra.
- 09.02 BOCATOMA (01 UNID). - Se construirá la bocatoma tipo, el cual captará las aguas de las quebradas en las alturas de huaco, los muros serán de concreto armado, el barraje fijo de concreto armado f'c 210kg/cm<sup>2</sup>.
- 09.03 DESARENADOR (01 UNID). - Se construirá un desarenador de concreto armado, f'c



210kg/cm<sup>2</sup>.

- 09.04 LINEA DE CONDUCCION (1500 ML). - Se construirá la línea de conducción con tubería de polietileno de 160 mm.
- 09.05 CAMARA DE INSPECCION (03 UND).
- 09.06 VALVULA DE AIRE (12 UNID). - Se instalarán válvulas de aire con la finalidad de proteger a las tuberías de cavitación y presiones negativas.
- 09.07 RESERVORIO DE 400 M3 (01 UNID). - Se construirá un reservorio nocturno, el cual nos permitirá el almacenamiento durante las noches del líquido elemento, la estructura será de concreto armado, f'c 210 kg/cm<sup>2</sup>.
- 09.08 LINEA DE DISTRIBUCION (2820 ML). - Se construirá una línea de distribución de tubería de polietileno, de diferentes diámetros de 90mm y 63mm.
- 09.09 CAMARA ROMPE PRESION (15 UND). – Se construirán cámaras rompe presión con concreto armado, para reducir la presión y proteger a las tuberías de las presiones altas.
- 09.10 HIDRANTES (26 UNID). - Se construirán hidrantes distribuidos de acuerdo a la necesidad y a los parámetros de diseño, se construirán de concreto armado. Incluirá los accesorios para el sistema de riego por aspersión.
- 09.11 VALVULA DE CONTROL (04 UNID). - Se construirá un sistema de control a la salida del reservorio y al ingreso de las líneas de distribución.
- 09.12 VALVULA DE PURGA (05 UNID). - Se construirán cajas de válvulas de purga con sus respectivos accesorios, ubicadas al final de cada línea de distribución.
- 09.13 FLETE. - Se ha considerado el flete terrestre, el material está previsto que llegue hasta obra, ya que existen trochas hasta la ubicación del reservorio y/o almacén.
- 09.14 MITIGACION AMBIENTAL. – Se realizarán plantaciones de especies nativas y exóticas.
- 09.15 PLAN DE MONITOREO ARQUEOLOGICO. - Se desarrollará el estudio de PMA.
- 09.16 FORTALECIMIENTO DE CAPACIDADES. - Se realizarán capacitaciones a los beneficiarios en diversos temas, agrícolas y de seguridad y salud en el trabajo.
- 09.17 IMPLEMENTACION DE SEGURIDAD Y SALUD EN EL TRABAJO.

**Figura N° 14. Localización de la captación y reservorio, comunidad de Atahuarco.**

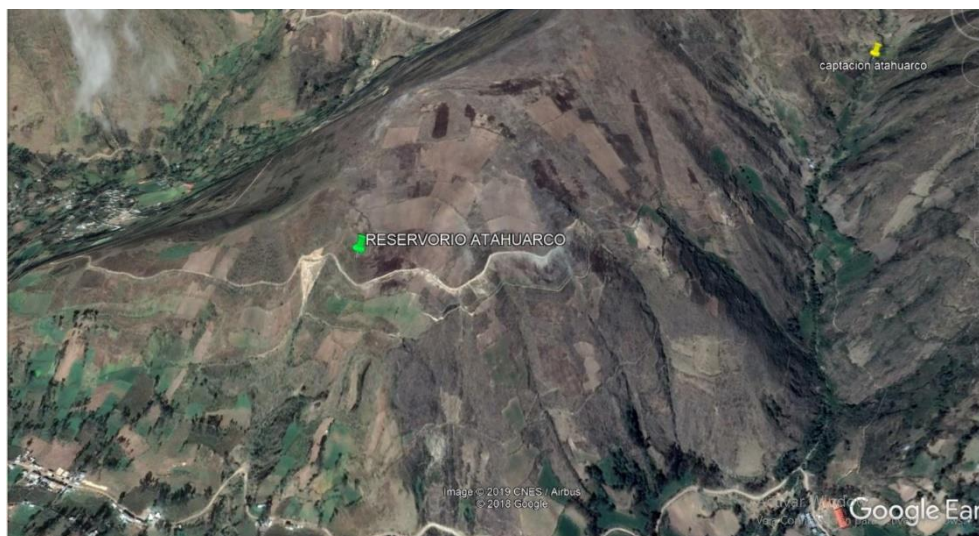



**Fotografía N° 11. Vista fotográfica al fondo de las áreas de riego, comunidad de Atahuarco.**



## 7. PRESUPUESTO DE OBRA:

El valor referencial asciende a **S/. 8,380,041.86 Soles**, (Son: Ocho millones trescientos ochenta mil cuarenta y uno con 86/100 soles), incluidos los impuestos de Ley y cualquier otro concepto que incida en el costo total de la ejecución de la obra. El valor referencial es de acuerdo a lo establecido en el expediente técnico

EXPEDIENTE TÉCNICO: “MEJORAMIENTO DEL SERVICIO DE AGUA DE LOS SISTEMAS DE RIEGO TECNIFICADO DE LAS COMUNIDADES DE: SANTA ROSA DE PINCU, ACOS, CHOCCECHUCO, ATAHUARCO, SALLCCABAMBA, HUAUCCO, CHONTA, PUCACCASA, OCCOHUILLCA Y ANDAYMARCA, DISTRITO DE PAUCARBAMBA - CHURCAMP - HUANCAMELICA”, CON CÓDIGO ÚNICO DE INVERSIONES N° 2352573.

### **PRESUPUESTO RESUMEN**

**Ubicación: Distrito de Paucarbamba, Provincia de Churcampa, Región Huancavelica**

PRESUPUESTO		COSTO TOTAL (S/.)
Sub presupuesto 01	Sistema de riego tecnificado chonta	S/ 683,994.41
Sub presupuesto 02	Sistema de riego tecnificado Andaymarca	S/ 877,817.55
Sub presupuesto 03	Sistema de riego tecnificado Occohuillca	S/ 587,711.70
Sub presupuesto 04	Sistema de riego tecnificado Huahuco	S/ 444,053.04
Sub presupuesto 05	Sistema de riego tecnificado Pucaccasa	S/ 530,961.99
Sub presupuesto 06	Sistema de riego tecnificado Acos	S/ 780,723.55
Sub presupuesto 07	Sistema de riego tecnificado Choccechuco	S/ 622,335.13
Sub presupuesto 08	Sistema de riego tecnificado Atahuarco	S/ 753,635.71
Sub presupuesto 09	Sistema de riego tecnificado Sallcabamba	S/ 801,305.03
<b>COSTO DIRECTO</b>		<b>S/ 6,082,538.11</b>
Mano de obra		S/ 2,242,831.76
Materiales		S/ 3,461,622.90
Equipos - herramientas		S/ 221,746.44
Subcontratos		S/ 156,337.01

<b>COSTO DIRECTO</b>	<b>S/ 6,082,538.11</b>
GASTOS GENERALES = 10.76% CD	S/ 654,240.00
UTILIDAD = 6.0% CD	S/ 364,952.29
<b>SUBTOTAL</b>	<b>S/ 7,101,730.39</b>
I.G.V. (18%)	S/ 1,278,311.47
<b>COSTO DE OBRA</b>	<b>S/ 8,380,041.86</b>

El valor referencial incluye todos los tributos, seguros, transportes, inspecciones, pruebas y, de ser el caso, los costos laborales conforme a la legislación vigente, así como cualquier otro concepto que pueda tener incidencia sobre el costo de la ejecución de la obra a ser contratada; excepto la de aquellos postores que gocen de exoneraciones legales. La Entidad no reconocerá pago adicional de ninguna naturaleza.

#### 8. FUENTE DE FINANCIAMIENTO:

META	RUBRO	MONTO TOTAL
61	00	<b>S/. 8,380,041.86 Soles</b> , (Son: Ocho millones trescientos ochenta mil cuarenta y uno con 86/100 soles)

#### 9. PLAZO DE EJECUCIÓN:

El plazo de ejecución de la obra es de (180 DÍAS CALENDARIOS), 6 meses el mismo que se computa desde el día siguiente de cumplidas las condiciones previstas en el artículo 176 del Reglamento de la Ley de Contrataciones del Estado.

##### a) **Ejecución contractual**

El contrato tiene vigencia desde el día siguiente que se cumplan las condiciones establecidas en el artículo 176.1 del reglamento de la ley de contrataciones del estado. Dicha vigencia rige hasta el consentimiento de la liquidación de la obra y se efectúe el pago correspondiente.

##### b) **Plazo de inicio de ejecución de obra:**

El inicio del plazo de ejecución de obra comienza a regir desde el día siguiente de que se cumplan las siguientes condiciones:

- Que la Entidad notifique al contratista quien es el inspector o el supervisor, según corresponda;
- Que la Entidad haya hecho entrega total o parcial del terreno o lugar donde se ejecuta la obra, según corresponda;
- Que la Entidad provea el calendario de entrega de los materiales e insumos que, de acuerdo con las Bases, hubiera asumido como obligación;
- Que la Entidad haya hecho entrega del expediente técnico de obra completo, en caso este haya sido modificado con ocasión de la absolución de consultas y observaciones;
- Que la Entidad haya otorgado al contratista el adelanto directo, en las condiciones y oportunidad establecidas en el artículo 181 del Reglamento.

Las condiciones a que se refieren los numerales precedentes, deben ser cumplidas dentro de los quince (15) días contados a partir del día siguiente de la suscripción del contrato. En caso no se haya solicitado la entrega del adelanto directo, el plazo se inicia con el cumplimiento de las demás condiciones.

La Entidad puede acordar con el contratista diferir la fecha de inicio del plazo de ejecución de la obra según los supuestos previstos en el numeral 176.9 del artículo 176 del Reglamento.

## **10. PREVIO A LA EJECUCIÓN Y/O INICIO DE OBRA**

- Revisión completa del Expediente Técnico de Obra (compatibilización entre las especialidades de presupuesto, metrados, planos y especificaciones técnicas) y realizar una visita técnica in situ de la zona donde se desarrollarán los trabajos, verificando la compatibilidad del proyecto.
- Verificar la libre disponibilidad del terreno, verificación los niveles, Bench Mark e identificar obstáculos e interferencias visibles y detectables para la ejecución en obra, como por ejemplo canales, postes eléctricos y telefónicos, vías asfaltadas y monumentos, debiendo comunicar a la ENTIDAD mediante el correspondiente informe con las recomendaciones u observaciones que pudieran encontrar sus especialistas.
- Participar en el Acto de Entrega de Terreno de la Obra, delimitación del área de trabajo, ubicación de puntos de control topográfico y suscripción del Acta de Entrega de Terreno.
- Verificar la existencia de permisos, autorizaciones y documentación necesaria para el inicio de los trabajos, en conformidad con las disposiciones legales vigentes.
- Registrar en el cuaderno de obra digital. El Residente de obra conjuntamente con el supervisor y/o inspector en la fecha de entrega del terreno, aperturarán el cuaderno de obra digital y/o físico, la entidad se encargará de la creación de los usuarios, designándoles los usuarios y contraseñas para el acceso, siendo el primer asiento el Acta de Entrega de Terreno.
- El registro del asiento de apertura del cuaderno de obra digital es realizado por el residente de obra, en la fecha de entrega de terreno, y el asiento de cierre es efectuado por el inspector de obra o supervisor de obra, según corresponda, concluida la ejecución y recibida la obra.

## **11. INICIO DE OBRA**

### **a) Ejecución contractual**

El contrato tiene vigencia desde el día siguiente de la suscripción del documento que lo contiene. Dicha vigencia rige hasta el consentimiento de la liquidación de la obra y se efectúe el pago correspondiente.

### **b) Plazo de inicio de ejecución de obra**

El inicio del plazo de ejecución de la obra, será de acuerdo a lo establecido en el Art. 176 del Reglamento de Ley de Contrataciones del Estado.

- b.1** La programación de obra en barras Gantt - CPM, y el calendario de avance de obra valorizado que presente el Contratista para efectos de la suscripción del contrato, debe adicionarse lo siguiente:
  - La programación de obra, debe obedecer y reflejar a la campana de Gauss.
  - La programación de obra en barras Gantt - CPM, debe tener una adecuada secuencia y vinculación con las partidas predecesoras, así como debe de apreciarse la ruta crítica.
  - El cronograma y calendario de avance de obra, debe estar vinculado a la programación en barras Gantt - CPM, concordantes con el adelanto para materiales y al calendario de desembolsos de la Entidad, realizado con el programa de cómputo MS-PROJECT u otro software.
- b.2** A los dos (2) días calendarios de iniciado el plazo de ejecución de obra, el contratista presentará a la supervisión y/o inspector la actualización de todos los calendarios y programación de obra contractuales (cronograma de ejecución de obra valorizado, calendario de adquisición de materiales e insumos, de utilización de maquinaria de haber sido solicitado y programación en barras Gantt - CPM) a la fecha de inicio de obra.
- b.3** A partir de la fecha de inicio del plazo de ejecución de obra, EL CONTRATISTA efectuará el trazo y replanteo inicial (parcial o total) de obras del proyecto, oportunidad en que se verificarán los hitos de control para el trazo y niveles. De presentarse algunas diferencias durante el replanteo de la obra, las analizará a fin de determinar las causas que las genera, considerando para ello los alcances del contrato de obra.
- b.4** La realización oportuna del trazo y replanteo inicial, servirá para identificar, entre otros, la

necesidad de adicionales y/o reducciones de obra; los mismos que deben ser gestionados oportunamente.

- b.5 Dentro de los quince (15) días calendarios del inicio del plazo de ejecución de obra, el CONTRATISTA presenta al SUPERVISOR o INSPECTOR DE OBRA, un informe técnico de revisión del expediente técnico de obra, que incluye entre otros, las posibles prestaciones adicionales, riesgos del proyecto y otros aspectos que sean materia de consulta.
- b.6 EL CONTRATISTA deberá basarse en la normatividad vigente de la Ley de Contrataciones del Estado, para su correcta y oportuna aplicación.

**c) Desarrollo de la obra**

- c.1 La fecha de inicio del plazo de ejecución de la obra deberá constar en el Cuaderno de Obra físico y/o digital, con indicación expresa del plazo total de ejecución, así como la fecha de vencimiento del mismo.
- c.2 Cumplir con todas las obligaciones laborales y sociales de sus trabajadores, como la inscripción, pagos a (ESSALUD), póliza de seguros y otros, que garanticen el cumplimiento.
- c.3 Colocar los carteles de la obra en los lugares adecuados, en los que debe indicarse la información básica del proyecto según cantidad y modelo proporcionado por LA ENTIDAD.
- c.4 Cumplir con las medidas de mitigación de los impactos ambientales durante el período de construcción de las obras, en cumplimiento del Plan de Manejo y Mitigación Ambiental de acuerdo a las normas vigentes.
- c.5 Asignar a la obra al personal profesional y técnico idóneo y experimentado ofertado para cada una de las especialidades que intervienen en la ejecución de la obra de acuerdo a la organización propuesta.
- c.6 Las instalaciones provisionales (caseta para oficinas, guardianías, almacenes, talleres, servicios higiénicos, comedores, tanque de agua provisional, vestuarios, etc.), debe reunir las condiciones de salubridad que no interfieran con las obras y que sean retiradas al término de las mismas, dejando el lugar limpio y libre de desmonte y desperdicios.
- c.7 En la oficina del CONTRATISTA, debe ser visible la información que le permita desarrollar eficientemente su labor, entre otros: cronograma de obra aprobado, cronograma de avance, cronogramas valorizados y planos de avance de obra por frentes de trabajo.
- c.8 EL CONTRATISTA, deberá disponer del personal técnico, administrativo y/u obrero calificado o no calificado, que se asigne a la obra y la SUPERVISIÓN comprobará que su calificación y número sean adecuados para asegurar la correcta ejecución de la obra.
- c.9 Asistir y participar en las reuniones que organice o programe LA ENTIDAD.
- c.10 EL CONTRATISTA Implementará de correcciones a las desviaciones al calendario de avance de obra que se detecten, comunicando oportunamente estos hechos AL SUPERVISOR. Este punto deberá ser considerado en los informes mensuales de acuerdo con el calendario de Avance de Obra.
- c.11 De requerirse la importación de equipos y materiales, acorde con el Calendario de Adquisición de Materiales, se atenderá con prioridad, además verificar que los materiales y/o equipos sean solicitados con la debida anticipación a fin que se encuentren en obra en la oportunidad prevista en el Calendario de Avance de Obra Contractual, bajo su responsabilidad, señalando que cualquier desfase en las fechas previstas; no generará ampliación de plazo.
- c.12 EL CONTRATISTA debe contar con la maquinaria y el equipo mínimo ofertado en el Procedimiento de Selección.
- c.13 EL CONTRATISTA deberá cumplir con las recomendaciones y la clasificación de suelos que señala el Estudio de Suelos y otros que formen parte del Expediente Técnico aprobado, asimismo durante los trabajos de movimientos de tierra contrastarlo con el estudio antes señalado.
- c.14 Presentar oportunamente las solicitudes de ampliación de plazo y otros reclamos emergentes de la ampliación de plazo, dentro de los términos, requisitos y condiciones que señala el Reglamento de la Ley de Contrataciones del Estado, adjuntando un gráfico explicativo de los eventos, así como la demostración objetiva de que la causal invocada modifica el calendario contractual.
- c.15 De aprobarse una Ampliación de Plazo, el Contratista deberá presentar el nuevo Calendario de Avance de Obra Valorizado, y la Programación en barras Gantt - CPM, modificando las partidas afectadas, elevando dichos documentos a EL SUPERVISOR con un Informe para su aprobación dentro del plazo previsto en el Reglamento del Procedimiento de Contratación Pública Especial para la Reconstrucción con Cambios, documentos que se incorporarán al Contrato en reemplazo de los anteriores.
- c.16 Asimismo, debe actualizar y presentar el nuevo Calendario de Adquisición de Materiales o

Insumos, en concordancia con el nuevo Calendario de Avance de Obra Valorizado.

- c.17** En caso de retraso injustificado, cuando el monto de la valorización acumulada ejecutada a una fecha determinada sea menor al ochenta por ciento (80%) del monto de la valorización acumulada programada a dicha fecha, el inspector o supervisor ordena al contratista que presente, dentro de los cinco (5) días siguientes, un nuevo calendario que contemple la aceleración de los trabajos, de modo que se garantice el cumplimiento de la obra dentro del plazo previsto, anotando tal hecho en el cuaderno de obra. Este nuevo calendario no exime al contratista de la responsabilidad por demoras injustificadas, ni es aplicable para el cálculo y control de reajuste.
- c.18** De surgir la necesidad de tramitar algún presupuesto adicional, por hechos imprevisibles, fortuitos y/o de fuerza mayor, es responsabilidad del Contratista sustentar ante el SUPERVISOR las modificaciones que hubiere.
- c.19** Cualquier error o desfase en la presentación del adicional asume responsabilidad tanto EL CONTRATISTA como LA SUPERVISIÓN, para este efecto debe tener en cuenta:
- Los presupuestos adicionales que se generen en la ejecución de la obra serán procesados y aprobados, teniendo en cuenta los plazos establecidos en la normatividad vigente.
  - La planilla de metrados deberá ir acompañada de los croquis o diagramas que permitan su identificación, así como las hojas de cálculo que corresponda, para una mayor explicación.

Los adicionales y reducciones de obra serán aprobadas mediante Resolución o documento equivalente de la Entidad Contratante, previa sustentación con los informes técnicos y legales que el caso requiera:

- Las reducciones de obra representan una disminución del contrato principal, por lo que requieren ser aprobados por el mismo nivel de aprobación del referido contrato.
  - La emisión del documento aprobatorio de las reducciones de obra, permite definir los metrados de los trabajos realmente ejecutados, en base a los cuales se formula la liquidación del contrato.
- c.20** Efectuar todas las pruebas y ensayos de laboratorio exigidos en las Especificaciones técnicas del Expediente Técnico.
- c.21** Los equipos de precisión a utilizarse en pruebas y ensayos de calidad en campo deben contar con sus respectivos certificados de calibración y/o contrastación vigente, los que serán validados por la Supervisión.
- c.22** Proponer la mejor opción de ejecución y métodos de construcción, dejando constancia de ello en el cuaderno de Obra. El método deberá ser compatible con el ritmo de ejecución propuesto (variable determinante), el número de equipos y su rendimiento, el personal y su calificación. Utilizar todos los medios administrativos, legales y técnicos que permitan que la obra avance al ritmo ofertado, y en caso de demora, se agregue los recursos necesarios para recuperar el tiempo perdido.
- c.23** Los presupuestos no utilizados por la reducción de obras, no deben ser materia de compensación, para la generación de mayores costos en otras partidas.

#### **d) CONTROL DE CALIDAD**

- d.1.** Cumplir en forma continua la ejecución de las obras y ceñirse que se ajusten a los diseños, trazos y elevaciones establecidas, rechazando y ordenando que se rehagan los trabajos defectuosos o los que no se ciñan a los planos dentro de las tolerancias establecidas en las Especificaciones Técnicas.
- d.2.** Se ceñirá a las pruebas de control de calidad estipuladas en las Especificaciones Técnicas del Expediente Técnico. Verificando la calidad de los materiales y acabados, también contempla la evaluación de los materiales y equipos de la obra, comprobación de los diseños de mezclas, análisis de estabilidad y en general todas las acciones que se requieran para asegurar la calidad de la obra.
- d.3.** Realizar las pruebas de Control de calidad en el Instituto Nacional de Calidad (INACAL) de los materiales y equipos (o presentar la certificación INACAL de ser el caso) a ser utilizados en obra. Se deberá adjuntar los protocolos de pruebas correspondientes.
- d.4.** Ejecución de las pruebas que sean necesarias realizar durante el desarrollo de la obra, tales como: la resistencia del suelo, la calidad de los materiales, compactación de suelos, resistencia de concreto, pruebas hidráulicas (protocolos), entre otros, así como la toma de muestras para los ensayos de laboratorio, interpretando sus resultados y dando su conformidad o rechazo de



las mismas, cuyos resultados se deberán presentar en el Informe mensual.

- d.5. Utilizar materiales de calidad en la obra (cumplimiento de las Especificaciones Técnicas) como cemento, agregados, los aceros estructurales y de los concretos, en tal sentido los resultados finales del control deben estar dentro de los parámetros exigidos.
- d.6. Los procedimientos constructivos empleados deben ser los más adecuados para tener una obra que cumpla con la seguridad y Especificaciones Técnicas aprobadas, de manera que no afecte los alcances del Contrato.
- d.7. Cumplir con la ejecución de la obra por medio de la Programación, para lo cual presentarán el Calendario de avance Gantt de seguimiento, hoja de recursos y el uso de tareas. Estos informes serán semanales y mensuales de acuerdo con el calendario de Avance de Obra. Estos informes serán presentados a la Sub Gerencia de obras, Infraestructura y Planeamiento Rural,
- d.8. Programar las pruebas de funcionamiento de las instalaciones complementarias. Los equipos y sistemas instalados, con la debida anticipación a la Recepción de la Obra.
- d.9. Presentar que los documentos que sustenten la culminación de cada componente y/o sector de obra, una vez se haya valorizado el mismo, sin esperar la culminación de la Obra, para su revisión, verificación y aprobación mediante informe correspondiente. Al finalizar la obra se entregará toda la documentación que formará parte de la Recepción de Obra.

#### e) MATERIALES Y EQUIPOS

- e.1. Los materiales y los equipos que proveerá el contratista, los cuales formarán parte integrante de la obra, no deben tener características inferiores a las indicadas en las Especificaciones Técnicas y deben contar con los protocolos/certificados de conformidad respectivos, de acuerdo a lo establecido en los diversos documentos que forman parte del Contrato.
- e.2. Presentar oportunamente a LA ENTIDAD las solicitudes de Adquisición de Equipos, Materiales y otros para su aprobación y trámite de pago en cumplimiento al Calendario de Adquisición de materiales.
- e.3. Todos los materiales y equipos nacionales y/o importados serán solicitados con la debida anticipación a fin que se encuentren en obra en la oportunidad prevista en el Calendario de Avance de Obra Contractual.

#### f) GARANTÍAS

- f.1. EL CONTRATISTA garantizará que la obra será ejecutada en forma idónea y eficiente, con el cuidado y diligencia necesarios de acuerdo a lo contenido en el expediente técnico definitivo y el respectivo contrato. Es de aplicación lo previsto en el artículo 40° de la Ley de Contrataciones del Estado.
- f.2. EL CONTRATISTA debe ampliar el monto de la garantía de fiel cumplimiento en función del (de los) adicional(es) otorgado(s), de acuerdo a lo establecido en la norma vigente.
- f.3. En el caso que existan adeudos en el pago de la Póliza, LA SUPERVISIÓN está en la obligación de exigir que estos sean descontados de la valorización correspondiente, verificando el descuento de los cargos que corresponden por este incumplimiento contractual.
- f.4. El contratista declara no haber, directa o indirectamente, o tratándose de una persona jurídica a través de sus socios, integrantes de los órganos de administración, apoderados, representantes legales, funcionarios, asesores o personas vinculadas, ofrecido, negociado o efectuado, cualquier pago o, en general, cualquier beneficio o incentivo ilegal en relación al contrato.

### 12. MODALIDAD DE EJECUCIÓN

La modalidad de ejecución es **POR CONTRATA**

### 13. SISTEMA DE CONTRATACIÓN:

El sistema de contratación a **SUMA ALZADA**

### 14. NOTIFICACIÓN POR MEDIO ELECTRÓNICOS

La entidad podrá notificar algún acto técnico – Administrativo por correo electrónico. Para lo cual, el postor ganador de la buena pro para la suscripción del contrato deberá presentar su dirección del correo electrónico, el cual deberá tener activo durante la vigencia del contrato.

EL CONTRATISTA deberá comunicar a LA ENTIDAD, y mantener activa durante toda la vigencia del contrato, una dirección de correo electrónico que deberá constar en el contrato. Por el solo hecho de suscribir el contrato, EL CONTRATISTA autorizará a LA ENTIDAD a efectuarle notificaciones a través de dicho correo electrónico; siendo de su exclusiva responsabilidad realizar la verificación diaria de las notificaciones que LA ENTIDAD pudiera hacerle llegar a dicho correo, debiendo confirmar la recepción del correo enviado por LA ENTIDAD máximo UN (01) día calendario después de haber recibido la notificación<sup>20</sup>.

La notificación se entenderá efectuada en la fecha en la cual LA ENTIDAD remite a EL CONTRATISTA el correo electrónico, sin necesidad de acuse de recibo.

- ✚ La documentación remitida o dirigida a la supervisión o inspección deberá de ser entregada por mesa de partes dirigida al titular de la entidad con atención a quien corresponda el documento y posteriormente será derivada la supervisión de obra para sus actuados correspondientes.
- ✚ La documentación que requiera ser remitida por la entidad, deberá de ser remitida por medio físico o virtual a los siguientes:

Nota: (Si fuera virtual, deberá de formalizar su entrega en físico en un plazo no mayor a 3 días hábiles, caso contrario será tomado en condición de abandono y no se contabilizará su entrega en plazo recepcionado por mesa de partes, debiendo iniciar nuevamente el trámite original.)

- ✚ Se remitirá vía correo electrónico a Mesa de Partes Virtual (\*)
- ✚ Horario de atención, registro y trámite: lunes a viernes de 8:00 a.m. a 1:00 p.m. y 2:00 p.m. a 5.00 p.m.
- ✚ Mesa de Partes presencial: Horario de atención: lunes a viernes de 8:00 a.m. a 1:00 p.m. y 2:00 p.m. a 5.00 p.m. Lugar: PLAZA PRINCIPAL SN - ANCHONGA
- ✚ Así mismo cabe resaltar que los documentos derivados al contratista serán remitidos bajo el correo señalado líneas arriba al correo que proporcione a la formalización del contrato, siendo los mismos válidos para efectos de notificación.

(\*) Los archivos pueden ser remitidos como adjuntos o señalando una dirección de almacenamiento en la nube (cloud storage) de donde se podrá descargar todo el material.

## 15. **INFORMACIÓN COMPLEMENTARIA DEL EXPEDIENTE TÉCNICO**

La zona de proyecto políticamente pertenece a la región, departamento de Huancavelica, Provincia de Churcampa, Distrito de Paucarbamba

El área de estudio comprende el ámbito de las localidades de **ACOS, CHOCCECHUCO, ATAHUARCO, SALLCCABAMBA, HUAUCCO, CHONTA, PUCACCASA, OCCOHUILLCA Y ANDAYMARCA**, Distrito de Paucarbamba, entre las coordenadas Longitud Oeste 73°52'48", Latitud sur 12°32'16.56", Altitud 3341.00 m.s.n.m., Superficie 160,06 Km<sup>2</sup> con una densidad poblacional de 18.8 Hab/Km<sup>2</sup>. Comprende el ámbito de los sectores de Riego, de la Localidad de Paucarbamba, donde se ubica los terrenos agrícolas que en conjunto suman 592 hectáreas de terrenos con buena aptitud de riego y que a la fecha se cultivan mayormente en secano.

## 16. **CONSIDERACIONES ESPECÍFICAS**

### **REQUISITOS MÍNIMOS DEL CONTRATISTA**

EL CONTRATISTA puede ser persona natural o jurídica, y podrá participar individualmente o en consorcio. En este último supuesto, cada uno de los integrantes del consorcio deberá cumplir los requisitos señalados en este numeral y en la DIRECTIVA N° 005-2019-OSCE/CD- "PARTICIPACIÓN DE PROVEEDORES EN CONSORCIO EN LAS CONTRATACIONES DEL ESTADO".

EL CONTRATISTA deberá contar con inscripción vigente en el Registro Nacional de Proveedores que administra el OSCE, en el capítulo de Ejecutores de Obra.

<sup>20</sup> Numeral 20.4 del Art. 20° del TUO de la Ley del Procedimiento Administrativo General.

EL CONTRATISTA no deberá mantener sanción vigente aplicada por el OSCE, ni estar impedido, temporal o permanentemente, para contratar con el Estado Peruano; por consiguiente, no deberá encontrarse incluido en el Capítulo de Inhabilitados para Contratar con el Estado que administra el OSCE. Tampoco podrá estar incurso en las causales de impedimento establecidas en el Art. 11° de la Ley de Contrataciones del Estado. Esta exigencia es aplicable a todos los consorciados.

### 1. Equipamiento Estratégico

Todos los equipos y maquinarias necesarios para la ejecución satisfactoria de los trabajos a realizar, deberán llevarse a obra en forma oportuna y no podrán retirarse de la misma salvo autorización escrita del Supervisor, que no podrá negarla sin justa razón.

Las pérdidas o daños causados a los equipos y maquinarias durante la ejecución de las obras, corren por cuenta del Contratista.

Si el Supervisor demuestra que los equipos, maquinarias, herramientas y andamiajes son insuficientes o inapropiados para asegurar la calidad de la obra y el cumplimiento de los plazos, el Contratista está obligado a efectuar enmiendas y/o adiciones necesarias, por su cuenta y costo.

La Relación de Equipo mínimo será conforme al siguiente detalle:

ITEM	DESCRIPCIÓN	UNIDAD	CANT.
01	NIVEL DE INGENIERO	Und.	1.00
02	MEZCLADORA DE CONCRETO DE 9-11P3	Und.	1.00
03	ESTACIÓN TOTAL	Und.	1.00
04	GENERADOR ELÉCTRICO DE 8000W	Und.	1.00
05	EQUIPO TERMOFUSIÓN PARA HDPE	Und.	1.00
06	EQUIPO DE PRUEBA HIDRÁULICA	Und.	1.00
07	COMPACTADOR VIBRATORIO TIPO PLANCHA 7HP	Und.	1.00
08	MARTILLO NEUMÁTICO DE 29KG	Und.	1.00

Los equipos deben ser de igual o superior capacidad, potencia y/o características a los solicitados. Deben garantizar su operatividad y disponibilidad para la ejecución de obra. A fin de verificar el cumplimiento de las características mínimas solicitadas.

### 2. Plantel Profesional

EL CONTRATISTA deberá contar con un equipo mínimo de profesionales que, en estricto, cumplirán obligatoriamente el perfil requerido y detallado en los presentes Términos de Referencia, de modo tal que se garantice la calidad de la Obra a ejecutar.

En caso de que EL POSTOR resulte ganador en más de dos (2) procedimientos de selección de LA ENTIDAD en tiempos paralelos, deberá realizar el cambio del Personal Especialista y Personal de Apoyo (siempre y cuando durante dichos procedimientos se haya presentado con los mismos profesionales), siendo que para el Residente de Obra el cambio será previo a la suscripción del contrato, y para el caso de los demás profesionales será antes del inicio de su participación efectiva en la ejecución de obra, los cuales deberán cumplir con el mismo o superior perfil técnico (reunir calificaciones profesionales) requerido en los términos de referencia y las bases. En el caso del Residente de Obra, éste deberá prestar servicio a exclusividad en la obra.

Se precisa que, para efecto del reconocimiento y evaluación de la experiencia efectiva del personal profesional clave que será evaluado, sólo será posible de acreditación en el presente proceso aquella experiencia que el profesional haya obtenido contando con las condiciones legales para el ejercicio de su profesión.



El Contratista deberá indicar los nombres de los profesionales que serán los responsables de la dirección de la obra, la que deberá estar siempre a cargo de una persona responsable (Residente).

El Contratista empleará obligatoriamente a los profesionales propuestos para la Dirección Técnica de la Obra, salvo que la Supervisión solicite su sustitución.

El Contratista deberá emplear personal técnico calificado, obreros especializados y demás personal necesario para la correcta ejecución de los trabajos.

Se deberá presentar un cuadro de actividades programadas para la correcta ejecución de la obra, firmada por el residente propuesto.

El Contratista no podrá modificar el listado de personal profesional designado a la obra y consignado en su propuesta sin el consentimiento previo y por escrito de la Entidad.

N° ITEM	CARGO	FORMACIÓN ACADÉMICA	PARTICIPACIÓN	EXPERIENCIA
01	ING. RESIDENTE DE OBRA	Ingeniero Agrónomo y/o Ingeniero Agrícola y/o Ingeniero Civil	100%	formación académica: dicho requisito de calificación se acreditará para la suscripción del contrato.

EXPERIENCIA			
CARGO DESEMPEÑADO	TIPO DE EXPERIENCIA	TIEMPO DE EXPERIENCIA	ACREDITACIÓN DE EXPERIENCIA
Residente y/o supervisor y/o inspector y/o jefe de supervisión y/o residente principal y/o jefe residente y/o jefe residente principal y/o ingeniero residente y/o supervisor principal de obra.	Obras Similares	36 meses en el cargo desempeñado (Computada desde la fecha de la colegiatura).	Copia simple de: (i) contratos y su respectiva conformidad o (ii) constancias o (iii) certificados o (iv) cualquier otra documentación que, de manera fehaciente demuestre la experiencia del personal clave propuesto. <b>Documentos para la acreditación de formación académica:</b> dicho requisito de calificación se acreditará para la suscripción del contrato.

**Se considerará como obra similar a:**

**CONSTRUCCIÓN Y/O CREACIÓN Y/O INSTALACIÓN Y/O MEJORAMIENTO Y/O AMPLIACIÓN DE: RIEGO TECNIFICADO Y/O CANAL DE IRRIGACIÓN Y/O SISTEMA DE RIEGO Y/O SERVICIO DE AGUA PARA RIEGO Y/O SERVICIO DE AGUA DEL SISTEMA DE RIEGO.**

Documentos para la acreditación de la experiencia: (i) Copia simple de contratos y su respectiva conformidad o (ii) constancias o (iii) certificados o (iv) cualquier otra documentación que, de manera fehaciente demuestre la experiencia del personal clave propuesto. La Entidad debe valorar de manera integral los documentos presentados para acreditar dicha experiencia, se debe validar la experiencia si las actividades que realizó el profesional corresponden con la función propia del cargo o puesto requerido, desarrollados en el sector público o privado.

En caso el contratista considere necesaria la participación de profesionales adicionales al plantel técnico ofertado, debe anotarse tal ocurrencia en el cuaderno de obra e informarse por escrito a la Entidad el alcance de sus funciones, a efectos que esta pueda supervisar la efectiva participación de tales profesionales.

La inclusión de mayores profesionales por parte del contratista no genera mayores costos ni gastos para la Entidad.

### 3. Experiencia en la Especialidad del Ejecutor de Obra

El postor debe acreditar un monto facturado acumulado equivalente a **UNA (1) VEZ EL VALOR REFERENCIAL** de la contratación, en la ejecución de obras similares, durante los 10 años anteriores a la fecha de la presentación de ofertas que se computarán desde la suscripción del acta de recepción de obra.

**DEFINICIÓN DE OBRA SIMILAR PARA LA PRESENTE CONTRATACIÓN:**



**Se considerará obras similares a los siguientes: CONSTRUCCIÓN Y/O CREACIÓN Y/O INSTALACIÓN Y/O MEJORAMIENTO Y/O AMPLIACIÓN DE: RIEGO TECNIFICADO Y/O CANAL DE IRRIGACIÓN Y/O SISTEMA DE RIEGO Y/O SERVICIO DE AGUA PARA RIEGO Y/O SERVICIO DE AGUA DEL SISTEMA DE RIEGO.**

Acreditación:

La experiencia del postor se acreditará con copia simple de: (i) contratos y sus respectivas actas de recepción de obra; (ii) contratos y sus respectivas resoluciones de liquidación; o (iii) contratos y sus respectivas constancias de prestación o cualquier otra documentación de la cual se desprenda fehacientemente que la obra fue concluida, así como el monto total que implicó su ejecución; correspondientes a un máximo de veinte (20) contrataciones.

**4. Condiciones de los consorcios**

De conformidad con el numeral 49.5 del artículo 49 del Reglamento, la Entidad puede incluir el cumplimiento de condiciones a los consorcios.

-  El número máximo de consorciados es de 02 consorciados.
-  El porcentaje mínimo de participación de cada consorciado es de 40%.
-  El porcentaje mínimo de participación en la ejecución del contrato, para el integrante del consorcio que acredite mayor experiencia, es de 20%.

**17. GARANTÍA DE FIEL CUMPLIMIENTO**

Esta garantía<sup>5</sup> tiene como objetivo respaldar el correcto cumplimiento por parte del contratista, de todas las obligaciones que asumió frente a la Entidad, según lo estipulado en el contrato y lo dispuesto en las Bases integradas y la oferta ganadora<sup>6</sup>

En el siguiente cuadro indicamos sus características:

**Exigibilidad**

La garantía de fiel cumplimiento es un requisito indispensable para suscribir el contrato; salvo que nos encontremos en alguna de las excepciones establecidas en el Artículo 161º del Reglamento.

**Oportunidad de presentación**

Debe presentarse durante el procedimiento de suscripción del contrato.

Al respecto, el OSCE a través de la Opinión N° 006-2010/DTN, señaló que la Entidad puede fijar un plazo referencial, anterior al plazo para la suscripción del contrato, para que el postor ganador de la Buena Pro remita los documentos requeridos en las Bases, incluida la garantía de fiel cumplimiento, a efectos de que las áreas correspondientes efectúen las calificaciones pertinentes. No obstante, en ningún caso, el incumplimiento de remitir la documentación en el plazo referencial fijado, podría generar que se deje sin efecto el otorgamiento de la Buena Pro.

De otro lado, mediante la Opinión N° 119-2009/DTN, el OSCE precisó que la normativa de contratación pública no había previsto la subsanación de las garantías durante la etapa de ejecución contractual, es decir, después de haberse suscrito el contrato.

**Monto**

**Regla general:** debe ser equivalente al 10% del monto del contrato original.

**Reglas específicas:**

En los contratos periódicos de suministros de bienes, prestación de servicios, de ejecución y consultoría de obras, que se tengan que celebrar con las Micro y Pequeñas Empresas, dichas empresas podrán otorgar como garantía de fiel cumplimiento el 10% del monto total a contratar, porcentaje que será retenido por la Entidad.

En el caso de los contratos para ejecución de obras, el beneficio de retención antes indicado será posible si:

-  El plazo de ejecución de la obra es igual o mayor a sesenta (60) días calendario.



El pago a favor del contratista considera por lo menos dos (02) valorizaciones periódicas en función del avance de la obra.

Así mismo teniendo la **LEY N° 32103 LEY QUE APRUEBA CRÉDITOS SUPLEMENTARIOS PARA EL FINANCIAMIENTO DE MAYORES GASTOS ASOCIADOS A LA REACTIVACIÓN ECONÓMICA Y DICTA OTRAS MEDIDAS**

Según el Artículo 33. Fondo de garantía como medio alternativo para garantizar los contratos.

33.2. Dicha autorización se extiende a los procedimientos de selección iniciados previamente a la entrada en vigencia de la presente norma, siempre que se cumpla lo siguiente:

(i) Para aquellos que no cuenten con buena pro, la entidad puede otorgar esta facultad, comunicando su decisión en el acta de otorgamiento de la buena pro.

La conformidad de la obra será dada con la suscripción del Acta de Recepción de Obra.

## 18. **CONFORMIDAD DE LA OBRA**

La conformidad de la obra será dada con la suscripción del Acta de Recepción de Obra.

## 19. **PLAZO MÁXIMO DE RESPONSABILIDADES:**

Ni la suscripción del Acta de Recepción de Obra, ni el consentimiento de la liquidación del contrato de obra, enervan el derecho de LA ENTIDAD a reclamar, posteriormente, por defectos o vicios ocultos, conforme a lo dispuesto por los artículos 40 de la Ley de Contrataciones del Estado y 173 de su Reglamento.

El plazo máximo de responsabilidad de EL CONTRATISTA es de siete (7) años, contados a partir de la conformidad de la recepción **TOTAL** de la obra.

Nº ÍTEM	PLAZO MÁXIMO DE RESPONSABILIDAD DEL CONTRATISTA	CONTABILIZADOS A PARTIR DE LA RECEPCIÓN DE OBRA
1	Siete (7) años	RECEPCIÓN OBRA: TOTAL

Se entiende la responsabilidad por errores, deficiencias o vicios ocultos de la obra que ejecutará EL CONTRATISTA también podrá ser exigida por la Entidad destinataria o administradora de la obra.

Ante las deficiencias o vicios ocultos encontrados por parte de LA ENTIDAD estas serán notificadas al CONTRATISTA, el Contratista en 5 días hábiles después de haber recibido la notificación deberá apersonarse a la obra a fin de subsanar las deficiencias o vicios ocultos que fueron observados.

contratista es el responsable por la calidad ofrecida y por los vicios ocultos de los bienes en general serán de dos (02) años contados a partir de la conformidad otorgada. La cual se acreditará mediante una declaración jurada.

EL CONTRATISTA también está obligado a cumplir, según corresponda, con lo establecido en los numerales 2) y 3) del Art. 1774° del Código Civil<sup>21</sup>.

La conformidad y recepción de la obra por parte de LA ENTIDAD no enerva ni limita en lo absoluto su derecho a reclamar posteriormente por defectos o vicios ocultos. De existir una observación durante el plazo de vigencia de la garantía, LA ENTIDAD remitirá una notificación a EL CONTRATISTA exigiéndole la subsanación del defecto advertido para lo cual otorgará un plazo

<sup>21</sup> Código Civil - Obligación del contratista - Artículo 1774°.- El contratista está obligado: 2) A dar inmediato aviso al comitente de los defectos del suelo o de la mala calidad de los materiales proporcionados por éste, si se descubren antes o en el curso de la obra y pueden comprometer su ejecución regular. 3) A pagar los materiales que reciba, si éstos, por negligencia o impericia del contratista, quedan en imposibilidad de ser utilizados para la realización de la obra.

acorde con el daño detectado, el cual se computará desde el día siguiente de recibido el requerimiento.

## **20. RESPONSABILIDAD ANTE TERCEROS**

La Responsabilidad del contratista por la calidad ofrecida y por los vicios ocultos de la obra ejecutada, es de siete (07) años, contado a partir de la conformidad de la recepción total o parcial de la obra, según corresponda, de conformidad al Artículo 40° de la Ley de Contrataciones del Estado, aprobado por Ley N° 30225.

## **21. MATERIAL LOGÍSTICO Y RECURSO HUMANO:**

El Contratista declarará en su oferta que realizará todos los trabajos utilizando sus propios recursos y se proveerá del personal, equipos y materiales, herramientas y suministros necesarios para poder cumplir con el objeto de la convocatoria. El contratista debe proponer equipo de profesionales que a su juicio sea idóneo, con experiencia acreditada fehacientemente en el rubro o especialidad. La presentación de la oferta implica de la tácita aceptación del postor de que no ha encontrado inconveniente alguno para la iniciación y ejecución de la obra en forma técnica, según los planos entregados. Todo el personal ofertado por el contratista, deberán permanecer obligatoriamente en la zona para su dedicación exclusiva por el tiempo y oportunidad hasta la culminación del proyecto.

## **22. OTRAS CONSIDERACIONES:**

El participante, postor o contratista, para el cumplimiento de las obligaciones objeto de la presente convocatoria deberá tener el presente lo siguiente:

- a. Revisar detenidamente las Bases y documentos relacionados, y de ser el caso, comunicar por escrito, dentro del plazo las consultas u observaciones, para absolver las aclaraciones o rectificaciones; pues en el caso de no hacerlo, se entenderá que el postor está de acuerdo y acepta todas las condiciones establecidas.
- b. Durante la ejecución de la obra, el contratista deber coordinar directamente con el Supervisor o inspector de la obra.
- c. **Ejecución de la obra.**
  - El Contratista ejecutará la obra en estricto cumplimiento del Expediente Técnico. Los materiales, herramientas y mano de obra, serán tomando en consideración lo definido en el expediente técnico. Asimismo, el contratista y la Entidad deberán tomar como base las consideraciones de la Ley de Contrataciones del Estado y su Reglamento, incluidas sus Modificatorias y normas internas de la ENTIDAD según sea el caso.
  - Los criterios de diseño involucrarán, sin excepción, las mejores prácticas de ejecución de Obras, empleando procedimientos constructivos de calidad, equipos y técnicas de última generación acordes con las tecnologías, a fin de asegurar un producto de calidad, estando sujetos a la aprobación y plena satisfacción de la ENTIDAD.
  - Por otra parte, los procedimientos de construcción reflejan la suposición básica que el Contratista es el especialista y conoce las prácticas de construcción y equipamiento.
  - Todo procedimiento constructivo indicado será de primera calidad, estará sujeto a la aprobación de la ENTIDAD, quien tiene además el derecho de rechazar aquel que no cumpla con los estándares utilizados en infraestructura.
- d. **Personal.**
  - El Contratista deberá indicar los nombres de los profesionales que serán los responsables de la dirección de la obra, la que deberá estar siempre a cargo de una persona responsable.

- El Contratista deberá emplear personal técnico calificado, obreros especializados y demás personal necesario para la correcta ejecución de los trabajos. Los mismos que serán acreditados con contratos en su oferta técnica.
- El Contratista tiene la obligación de reemplazar el personal no competente o no satisfactorio, de acuerdo a las órdenes del Supervisor y/o la Entidad.
- El Contratista tiene la obligación de suministrar a los trabajadores las condiciones más adecuadas de salubridad e higiene, así como dar el debido cumplimiento a lo dispuesto en el Decreto Supremo N° 001-98- TR, y sus normas complementarias y modificatorias.
- El Contratista tiene la obligación de velar por la seguridad de los trabajadores durante la ejecución de todos y cada uno de los trabajos brindando el equipo y material necesario para tal efecto.

**e. Leyes, Normas y Ordenanzas:**

El Contratista debe conocer y cumplir estrictamente:

- Todas las leyes, reglamentos y ordenanzas que, en cualquier forma, estén relacionadas con la ejecución de los trabajos.
- En caso de existir divergencias entre estas Bases y dichas leyes, normas o reglamentos, es obligación del Contratista poner en conocimiento del Supervisor esta situación previa a la realización de los trabajos a fin de que éste determine la acción a seguir.
- Todas las normas técnicas y prescripciones de los presentes documentos referentes a materiales y trabajos. Los daños y/o problemas causados por infracciones a este punto corren por cuenta del Contratista y deberán ser reparados por éste sin derecho a pago alguno.
- Todas las normas laborales y las de seguridad e higiene ocupacional.

**f. Seguridad:**

- El Contratista está obligado a tomar todas las medidas de seguridad necesarias para evitar peligros contra la integridad, la vida y la propiedad de las personas, instituciones o firmas durante la realización del proyecto.
- En este sentido deberá dotar a su personal, de los equipos y herramientas pertinentes para la realización de todos los trabajos, quedando terminantemente prohibido la realización de trabajos en circuitos energizados para ello se deberá el Contratista contar con implementos de seguridad según NG – 050.
- El incidente o accidente resultante de la inobservancia de esta obligación, correrá únicamente por cuenta del Contratista, siendo de exclusiva responsabilidad del Contratista.
- El Contratista está obligado a hacer notar a la ENTIDAD, por escrito e inmediatamente, cuando se haya dado una orden que va contra las medidas de seguridad, a fin de tomar conocimiento, lo cual no lo exime de asumir la responsabilidad exclusiva por cualquier resultado dañoso.
- El Contratista está obligado a hacer notar a la ENTIDAD, por escrito e inmediatamente, cuando se haya dado una orden que va contra las medidas de seguridad, a fin de tomar conocimiento, lo cual no lo exime de asumir la responsabilidad exclusiva por cualquier resultado dañoso.
- El contratista deberá aplicar la NORMA ISO 45001 “SISTEMAS DE GESTIÓN DE SALUD Y SEGURIDAD EN EL TRABAJO - REQUISITOS Y ORIENTACIÓN PARA EL USO”, siendo este un estándar elaborado conforme a las mejores y novedosas prácticas de seguridad y salud en el trabajo.
- El contratista para suscripción del contrato presentara una declaración jurada de carácter notarial en el cual se responsabiliza de la implementación de la norma NG050 durante todo el proceso constructivo. Siendo de su exclusiva responsabilidad el cumplimiento de las Normas de Salud y Seguridad en el Trabajo frente a sus trabajadores y terceros.

- La implementación de dicha norma no genera solicitud alguna de mayor costo al contrato

**g. Materiales y Equipos:**

- Todos los materiales y equipos destinados a la Obra, deberán cumplir con las características técnicas exigidas en las Bases y se deberán someter a los ensayos necesarios para verificar sus características.
- Se podrán aceptar otras propiedades o calidades especificadas y/o normas indicadas en las Bases que sean similares o equivalentes mientras que se ajusten a especificaciones y/o normas reconocidas, que aseguren una calidad igual o superior a la indicada y siempre que el Contratista aporte la documentación y demás elementos de juicio que permitan evaluar el cumplimiento de las exigencias establecidas en las Bases y que los cambios propuestos no alteren las especificaciones técnicas de la obra, siempre que este represente una ventaja técnica y económica que lo justifique.
- La ENTIDAD se reserva el derecho de rechazar la lista de materiales propuesta por el Contratista, si éstos no concuerdan con lo estipulado en las Bases.
- Correrán por cuenta del Contratista las muestras de materiales requeridos por el Supervisor.
- Asimismo, correrán por cuenta del Contratista los ensayos necesarios para verificar la calidad de los materiales y las pruebas de los equipos.
- La aprobación de los materiales y/o de los equipos por el Supervisor no libera al Contratista de su responsabilidad sobre la calidad de los materiales y/o equipos.

**h. Equipos y Maquinarias:**

- Todos los equipos y maquinarias necesarios para la ejecución satisfactoria de los trabajos a realizar, deberán llevarse a obra en forma oportuna y no podrán retirarse de la misma salvo autorización escrita del Supervisor, que no podrá negarla sin justa razón.
- Las pérdidas o daños causados a los equipos y maquinarias durante la ejecución de las obras, corren por cuenta del Contratista.
- Si el Supervisor demuestra que los equipos, maquinarias, herramientas y andamiajes son insuficientes o inapropiados para asegurar la calidad de la obra y el cumplimiento de los plazos, el Contratista está obligado a efectuar enmiendas y/o adiciones necesarias, por su cuenta y costo.

**i. Errores o Contradicciones:**

- El Contratista debe hacer notar a la ENTIDAD cualquier error o contradicción en los documentos, poniéndolo de inmediato en conocimiento del Supervisor o inspector.

**j. Otras Normas para la Ejecución de los Trabajos:**

**Obras Provisionales:**

- El Contratista deberá construir o alquilar ambientes temporales que permitan, tanto al Contratista, a la Supervisión y al Coordinador de la Entidad, el normal desarrollo de sus actividades, debiendo incluir oficinas, almacenes de equipos y materiales, los mismos que deberán quedar habilitados y equipados a los diez (10) días calendario de iniciado el plazo de ejecución de la obra y conservarse hasta la recepción de la obra.
- Estos locales ofrecerán adecuadas condiciones de estabilidad, aislamiento, ventilación e iluminación y deberán estar provistos de adecuadas instalaciones eléctricas, sanitarias y comunicaciones.
- Asimismo, el Contratista instalará las facilidades en función de la magnitud de la obra a realizar, debiendo reunir en cualquier caso las siguientes condiciones:
- El almacenaje de los materiales excepto los no perecederos se realizará bajo parte cubierta, exigiéndose cerramientos laterales que tengan ventilación natural mediante aberturas practicables.



- La obra dispondrá de servicios sanitarios adecuados a la cantidad de personal obrero empleado.
- Los depósitos o almacenes, talleres, casilla de vigilancia, vestuarios para el personal, servicios higiénicos, etc., cumplirán con las condiciones de higiene imprescindible para su uso, a criterio del Supervisor.
- Los gastos, que demande la instalación, el funcionamiento y conservación de los ambientes para la ejecución de la Obra, se extenderán hasta la recepción de la obra y corren por cuenta del Contratista, incluyendo cualquier daño resultante de la instalación o mantenimiento de estas obras provisionales
- Estas prescripciones no son excluyentes de otras previsiones que pudiera adoptar el Contratista para el más eficaz desarrollo de las operaciones, pero, en cualquier caso, deberá mantener informado al Supervisor de las modificaciones que sobre el particular llevará a cabo, debiendo merecer su visto bueno.
- El Contratista será responsable de la vigilancia general de las obras en forma continua, para prevenir sustracciones o deterioros de los materiales, enseres, estructuras y otros bienes propios o ajenos; en caso de pérdida correrá con los gastos que demande su sustitución.
- El Contratista deberá colocar cercos, protecciones, barreras, letreros, señales y luces de peligro y tomar las demás precauciones necesarias en todas las maquinarias y partes del campamento donde puedan producirse accidentes.
- El Contratista deberá cuidar que todo el material, insumos, personal, obras provisionales, maquinarias, equipos y demás utilizados por aquél para ejecutar la obra no invadan la vía pública ni ocasionen molestias innecesarias a los vecinos y transeúntes, bajo exclusiva responsabilidad del Contratista. Mantenimiento de la Obra en Ejecución
- El Contratista deberá mantener la obra en ejecución y todas sus partes terminadas, en buenas condiciones de mantenimiento, evitando que la acción de los agentes atmosféricos o el tránsito de su personal o equipo ocasionen daños al Proyecto o a propiedades de terceros que, de producirse, deberán ser inmediatamente reparados a satisfacción del Supervisor. La negligencia del Contratista en el cumplimiento de esta obligación dará lugar a que las cantidades de obra afectadas sean descontadas de los volúmenes de obra ejecutados hasta que su reconstrucción haya sido satisfactoriamente realizada. Asimismo, su incumplimiento determinará la aplicación de una penalidad diaria.

#### **Trabajos Topográficos**

- El Contratista procederá a la ejecución y control de los trabajos topográficos iniciales consistentes en el replanteo del eje de diseño, nivelación y levantamiento de secciones transversales de ser el caso, lo que será sometido a la aprobación de la supervisión.
- Quedarán a cargo del Contratista, todos los trabajos topográficos complementarios relativos a la ejecución y terminación de la Obra, los que consistirán en la colocación de estacas de construcción y puntos topográficos de referencia, y otras indicadas por el Supervisor. Estas estacas y puntos fijos constituirán el control en el campo o en la obra, por cuyo intermedio y de acuerdo con los cuales el Contratista deberá dirigir y ejecutar la Obra. Asimismo, el Contratista deberá conservar todas las estacas y referencias y reponerlas en caso de destrucción.
- El Supervisor verificará todas y cada una de las mediciones realizadas por el Contratista para la correcta ejecución de la Obra. El Contratista proporcionará al Supervisor todas las facilidades y cooperación necesarias para esta verificación.
- La verificación de cualquier trazado o de cualquier línea o nivel por el Supervisor o Inspector, no relevará de ninguna manera al Contratista de su responsabilidad por la exactitud de los mismos.

#### **Limpieza General y Retiro de Obras Provisionales**

- Cuando la obra se haya terminado, todas las instalaciones provisionales, depósitos y ambientes contruidos deberán ser removidos y/o restablecidos a su forma original para adquirir un aspecto limpio, debiendo el Contratista efectuar dichos trabajos con cargo a sus gastos generales.

**Conservación del Medio Ambiente**

- El Contratista deberá identificar y utilizar a su costo, botaderos autorizados para colocar los residuos de materiales que por efecto de la obra se genere, evitando en lo posible el impacto negativo con el medio ambiente.
- El Contratista tiene la obligación de velar por la conservación del Medio Ambiente, para lo cual deberá cumplir con todas las provisiones consideradas en el Estudio de Impacto Ambiental.
- El Contratista deberá asumir su responsabilidad por las infracciones que pudiera cometer, contra la legislación relacionada con la preservación del medio ambiente.

**k. Alcances e Instalaciones temporales:**

- El Contratista deberá, contemplar a su costo cualquier alquiler y/o acondicionamiento temporal que pudiera necesitar para la ejecución de la obra, así mismo será responsable de cualquier perjuicio que ocasione como consecuencia de esta obligación.

**l. Tareas en Horas Extraordinarias:**

- Cuando por distintas circunstancias sea necesario efectuar tareas fuera de la jornada normal de trabajo o en días feriados el Contratista deberá solicitar autorización al Supervisor con cuarenta y ocho (48) horas de anticipación a la iniciación de las mismas, tiempo del cual dispondrá el Supervisor lo necesario para su control.
- En los casos en que estas situaciones sean imprevistas o que exista peligro, el Contratista podrá realizar las tareas imprescindibles en horas extraordinarias, pero deberá comunicarlo al Supervisor inmediatamente antes de su iniciación.
- En cada caso el Supervisor procederá a dejar constancia en el Cuaderno de Obra de la situación y de su autorización o denegación según corresponda, para la ejecución de las horas extraordinarias.
- En todos los casos, salvo los que tuvieran origen en orden expresa de la ENTIDAD, correrán por cuenta del Contratista los recargos de jornales por horas extraordinarias de su personal.

**m. Letreros Informativos – Modelos de Cartel de Obra:**

- El Contratista proveerá, montará y mantendrá letreros informativos, pintado según el modelo que entregará la ENTIDAD. El letrero a ser colocado será el indicado en el presupuesto contratado, Ello será previa aprobación del área usuaria.
- Dentro del letrero en la parte correspondiente, deberá destacarse claramente que la presente obra es financiada con los recursos que se mencionan en el Contrato, detallándolos.
- El Contratista deberá tener colocado el letrero de obra, dentro de los quince (15) días de la orden de iniciación de los trabajos.
- Para la instalación del cartel de obra se instalarán gigantografías, siempre y cuando el panel a colocarse cumpla con las medidas y especificaciones establecidas en el Contrato suscrito, así como que esta se mantenga visible (en buenas condiciones) durante toda la ejecución de la obra. En caso de deterioro de este cartel, el contratista se obliga, a su costo, a la reposición del mismo.

**n. Accidentes - Notificaciones:**

El Contratista proveerá, en el lugar de la obra, de todo el equipo y servicio que fuera necesario para proporcionar primeros auxilios al personal accidentado como consecuencia de la ejecución de la obra. Dentro de las veinticuatro (24) horas, después de ocurrido un



accidente o de otro acontecimiento, del que resultara o que pudieran resultar daños a persona o propiedades de terceros y que fueran consecuencia de alguna acción u omisión del Contratista o cualquiera de sus empleados, durante la ejecución del trabajo bajo el Contrato, el Contratista deberá enviar un informe escrito de tal accidente o acontecimiento a la ENTIDAD por medio del Supervisor describiendo los hechos en forma precisa y completa para conocimiento, lo cual no exime al Contratista de ser exclusivo responsable de los daños personales o materiales que se ocasionen.

Asimismo, el Contratista deberá remitir inmediatamente a la ENTIDAD por medio del Supervisor, copias de cualquier comparendo, citación, notificación y otro documento oficial recibido por el Contratista en relación con cualquier causa y con cualquier acto, que fuera consecuencia de la ejecución de la obra contratada para conocimiento, lo cual no exime al Contratista de ser exclusivo responsable de las sanciones que se pudieran derivar de su incumplimiento.

Nada de lo aquí incluido, eximirá al Contratista de la formulación de los informes oficiales sobre los accidentes, que sean requeridos por la ENTIDAD o por cualquier otra Autoridad competente.

**o. Responsabilidad por Materiales:**

La ENTIDAD no asume ninguna responsabilidad por pérdida de materiales o herramientas del Contratista.

**p. Retiro de equipos o materiales:**

- Cuando sea requerido por la ENTIDAD, el Contratista deberá retirar de la Obra, el equipo o material excedente que no vaya a ser utilizado en el trabajo, todo costo que se genere a la Entidad por incumplir esta obligación será de cargo del Contratista.
- Con el objeto de evitar interferencias en la ejecución de la construcción total. Si hubiese alguna interferencia deberá comunicarla por escrito a la ENTIDAD. En caso de comenzar el trabajo sin hacer esta comunicación, y de surgir complicaciones al realizar los trabajos correspondientes a los diferentes proyectos, su costo será asumido por el Contratista.
- Si el Contratista durante la construcción de la obra necesita usar energía eléctrica, o agua, deberá hacerlo asumiendo por su cuenta los riesgos y gastos que se ocasionen el empleo de tal energía, así como las sanciones que se impongan por cualquier mal uso de dichos servicios.
- Al terminar el trabajo se deberá proceder a la limpieza de los desperdicios que existen, ocasionados por materiales y equipos empleados en la ejecución de su trabajo.
- En caso de resolverse el Contrato, el Contratista deberá retirar los materiales, insumos, herramientas y demás que hayan quedado en la obra, en el plazo de cinco (05) días de efectuado el inventario de obra, en caso de no cumplir con esta obligación la ENTIDAD procederá a retirar de la obra dichos bienes con cargo a las valorizaciones, liquidación y/o garantías que tuviera pendientes el Contratista, y será de responsabilidad del Contratista cualquier pérdida, robo o detrimento de dichos bienes, no procediendo ningún tipo de pago o reconocimiento a favor del Contratista por los bienes dejados en obra.

**q. Correspondencia:**

- Cualquier comunicación entre el Contratista y la ENTIDAD o su Supervisor se deberá hacer por escrito.
- El Contratista llevará un Cuaderno de Obra donde se anotarán las instrucciones del Supervisor y las observaciones del Contratista además de cualquier hecho o acontecimiento importante de la Obra. La ENTIDAD y el Supervisor tendrán derecho a examinar este cuaderno en cualquier momento y anotar en él sus observaciones.
- El Contratista deberá entregar mensualmente al Contratante o al Supervisor, copias del Cuaderno de Obra.

- El Contratista permitirá al Supervisor, en cualquier momento, examinar las planillas de jornales y los inventarios de los materiales que estén en relación con los trabajos.
- El Contratista tendrá siempre en el sitio, a disposición del Supervisor, un juego de todos los planos y Bases de especificaciones.

**r. Pago a la supervisión en caso de atraso en la finalización de la obra por causa imputable al contratista**

De acuerdo con lo indicado en el artículo 161° del Reglamento de la Ley de Contrataciones, en caso de atraso en la finalización de la obra por causas imputables al Contratista, con respecto a la fecha consignada en el calendario de avance de obra vigente, y considerando que dicho atraso producirá una extensión de los servicios de la supervisión, lo que genera un mayor costo, el Contratista asumirá el pago del monto equivalente al de los servicios indicados, lo que se hará efectivo deduciendo dicho monto de la liquidación de la obra.

**s. Responsabilidad Solidaria de la Supervisión:**

La ENTIDAD contratará los servicios de un profesional o firma consultora para que realice las labores de Supervisión de la Obra en calidad de Supervisor, para lo cual le delegará todas las atribuciones y consiguientes obligaciones previstas en la documentación que integra las presentes Bases y el Contrato a suscribir, siendo el Supervisor el encargado de velar por la correcta y oportuna ejecución de la obra, como ojos y oídos de la Entidad en Obra, por lo que está obligado a comunicar inmediatamente a la Entidad cualquier hecho que considere lesivo a los intereses de la ENTIDAD, bajo apercibimiento de ser solidariamente responsable con el Contratista por los retrasos y/o daños y perjuicios que se ocasionen.

**t. Medición de las Obras:**

- El Supervisor notificará al Contratista, o a su agente autorizado o representante con tres (3) días de anticipación para la medición de las obras. El Contratista preparará todo lo necesario para poder realizarlas sin obstáculos y con la exactitud necesaria.
- Las mediciones se realizarán únicamente para los trabajos ya efectuados y se harán de acuerdo a las unidades de medida estipuladas en cada caso.
- Salvo que en el Contrato se acuerde lo contrario, en las planillas de mediciones y pagos no se considerarán los materiales almacenados por el Contratista.

**u. Valorizaciones:**

**Forma de las valorizaciones y facturas.**

- La forma de las valorizaciones y facturas de pago, será la preparada por el Contratista en coordinación con el Supervisor.
- El Contratista consignará en sus valorizaciones todos los trabajos ejecutados, de acuerdo a las cantidades establecidas en las mediciones.

**Valorizaciones mensuales.**

- Las valorizaciones mensuales se presentarán, durante los cinco (05) primeros días contados a partir del primer día hábil del mes siguiente a la ejecución de los trabajos, en DOS (2) ejemplares foliados, 01 copias y 01 original acompañadas según el caso por los cómputos métricos resultantes de las mediciones de los trabajos ejecutados hasta la fecha y verificados por el Supervisor.
- La Entidad deberá realizar el pago de la contraprestación pactada a favor del contratista en fecha no posterior al último día de tal mes, debiendo tener en consideración lo siguiente:
- Valorización mensual, que debe ser presentada al Inspector o Supervisor, para su evaluación y aprobación, luego realizar su trámite en la Entidad, por parte de la Sub Gerencia de obras, Infraestructura y Planeamiento Rural, una vez aprobado el Contratista generará la factura para proceder al trámite del pago.

1. Recepción y conformidad del Inspector o Supervisor.

2. Informe del funcionario responsable del área usuaria emitiendo su conformidad de la prestación efectuada.
  3. Factura.
  4. Copia de contrato. Valorización final
- El Contratista presentará la Valorización Final, la cual será sometida a la aceptación u observación del Supervisor o de la ENTIDAD en forma escrita.
  - Esta valorización final, debe estar respaldado por:
    - ✚ Evidencia de que los trabajos comprendidos en el Contrato están libres de todo reclamo legal, deudas y prebendas.
    - ✚ Monto actualizado del Contrato de acuerdo a las modificaciones autorizadas y realizadas durante el período de ejecución.
    - ✚ Cantidades de obra ejecutada de acuerdo a la Valorización Final de Medición.
    - ✚ Costo total de la obra ejecutada, incluyendo todos los trabajos realizados.
    - ✚ Declaración jurada de no tener reclamos laborales del MTPE y pagos pendientes a los trabajadores.
    - ✚ Monto total percibido por el Contratista hasta la Valorización anterior.
    - ✚ Deducciones en favor de la ENTIDAD por incumplimiento de plazo y otros conceptos, si los hubiera.
    - ✚ Saldo a favor o en contra del Contratista.

La Entidad deberá realizar el pago de la contraprestación pactada a favor del contratista en fecha no posterior al último día de tal mes, debiendo tener en consideración lo siguiente: Las Valorizaciones mensuales, deben ser presentadas al Inspector o Supervisor, para que gestione su aprobación por parte de la SUB GERENCIA DE OBRAS, INFRAESTRUCTURA Y PLANEAMIENTO RURAL. Con efectos de pago de las contraprestaciones ejecutadas por el contratista deberá adjuntar:

#### RECEPCIÓN DE OBRA Y PLAZOS

- A la terminación de la obra o cuando se considere conveniente por la ENTIDAD y luego de una inspección conjunta entre representantes de la ENTIDAD, del Supervisor y del Contratista, si no existen observaciones con relación a la calidad y terminación de la Obra y estén en funcionamiento todos los sistemas y equipos que la conforman, se procederá a la Recepción, suscribiéndose el Acta correspondiente, en la que se indicará claramente el estado final de la obra. En caso que LA ENTIDAD crea necesario contar con parte de la infraestructura ejecutada antes del término total de la obra, LA ENTIDAD podrá disponer la RECEPCIÓN PARCIAL de la misma de acuerdo a lo indicado en el numeral 208.15 del Artículo 208° del Reglamento de la Ley de Contrataciones del Estado.
- El Contratista proporcionará al Comité de Recepción un juego completo de los planos de replanteo para facilitar la verificación de la culminación de la obra y demás documentos que correspondan según lo señalado en el numeral XXIII, sin perjuicio de su obligación de presentarlo nuevamente en la liquidación de la obra.
- El Comité no recepcionará la obra sin verificar el funcionamiento satisfactorio de todos los componentes y/o sistemas que conforman la obra.
- No estará permitida la recepción parcial de secciones terminadas de las obras, de conformidad con el artículo 208 del Reglamento de la Ley de Contrataciones del Estado, aprobado mediante Decreto Supremo N° 344-2018-EF.

#### OBLIGACIONES DE TERMINO DE OBRA

EL CONTRATISTA al término de las obras y conjuntamente con el documento que solicita la recepción de la obra, deberá presentar al Supervisor de la Obra los siguientes documentos para su revisión, verificación y conformidad, para fines de la Recepción de la Obra:

##### PRESENTACIÓN DEL CONTRATISTA (LIQUIDACION)

1	CARTA DE PRESENTACION DE LA LIQUIDACION DEL CONTRATISTA A LA ENTIDAD
---	--

2			INDICE DE LIQUIDACION DE CONTRATO DE OBRA		
3			PARTE TECNICA - LIQUIDACION FISICA		
	3.1	FICHA DE LIQUIDACION ECONOMICA FINAL DEL CONTRATO DE OBRA			
	3.2	MEMORIA EXPLICATIVA			
	3.3	MEMORIA DESCRIPTIVA VALORIZADA O PRE DECLARATORIA DE OBRA			
	3.4	METRADOS EJECUTADOS FINALES			
		3.4.1	METRADOS FINAL DEL EXPEDIENTE PRIMIGENIO		
		3.4.2	METRADOS FINAL DE PARTIDAS FISICAS DE ADICIONALES DE OBRA		
		3.4.3	METRADOS FINAL DE PARTIDAS FISICAS DE REDUCIDAS O DEDUCTIVO DE OBRA		
	3.5	VALORIZACION MENSUAL Y RESUMEN			
	3.6	CALENDARIO DE AVANCE DE OBRA PROGRAMADA VS EJECUTADO			
	3.7	COMPARATIVO DE AVANCE DE OBRA PROGRAMADO VS EJECUTADO			
		3.7.1	CUADRO COMPARATIVO DE AVANCE PROGRAMADO VS EJECUTADO		
		3.7.2	GRAFICO COMPARATIVO DE AVANCE, MONTOS PROGRAMADOS VS MONTOS EJECUTADOS (CURVAS)		
	3.8	CUADERNO DE OBRA DESGLOSABLE ORIGINAL Y NITIDO.			
	3.9	PROTOCOLOS DE CALIDAD			
		3.9.1	DISEÑO DE MEZCLA		
		3.9.2	RESISTENCIA A LA COMPRESIÓN O ROTURA DE PROBETAS		
		3.9.3	OTROS (según la especificación de la obra)		
	3.1	FOTOGRAFIAS DE PARTIDAS EJECUTADAS A COLORES, MINIMO 20			
	3.11	PLANOS DE REPLANTEO			
		3.11.1	PLANOS DE UBICACIÓN Y LOCALIZACIÓN, CON COORDENADAS UTM		
		3.11.2	PLANOS DE PLANTEAMIENTO GENERAL EN PLANTAS, CORTES, ELEVACIONES, INSTALACIONES ELÉCTRICAS Y SANITARIAS		
		3.11.3	PLANO CLAVE, TRAZO, SEÑALIZACION, CANTERA Y FUENTES DE AGUA (de acuerdo a las especificaciones de obra)		
4			PARTE FINANCIERA - LIQUIDACION ECONOMICA		
	4.1	MEMORIA DE LIQUIDACION ECONOMICA			
	4.2	CONTROL DE PAGOS, indicar los comprobantes de pago			
	4.3	PRESUPUESTO DE LA OBRA PROYECTADA V/S EJECUTADO			
	4.4	RESUMEN DE VALORIZACIONES PAGADAS			
	4.5	CALCULO DE MULTA POR RETRASO (PENALIDAD)			
	4.6	CONTROL DE AMORTIZACIONES (cuando corresponda)			
	4.7	CALCULO DE REAJUSTES			
		4.7.1	COPIA DE FECHA BASE DEL VALOR REFERENCIAL DE LAS BASES INTEGRADAS		
		4.7.2	COPIA DE LAS FORMULAS POLINOMICAS DEL EXPEDIENTE TECNICO APROBADO		
		4.7.3	COPIA DE LOS INDICES UNIFICADOS DEL MES BASE Y DE LOS MESES PAGADOS DE VALORIZACIONES		
		4.7.4	COEFICIENTE DE REAJUSTE DE FORMULA POLINOMICA		
		4.7.5	CALCULO DE REAJUSTE DEFINITIVO		
	4.8	RESUMEN DE LIQUIDACION FINAL DEL CONTRATO			
5			PARTE LEGAL		
	5.1	COPIA DE CONTRATO DE OBRA			
		5.1.1	CONTRATO DEL PROYECTISTA		

	5.1.2	CONTRATO DEL CONTRATISTA DE EJECUCION DE OBRA
	5.1.3	CONTRATO DE SUPERVISOR DE OBRA
5.2	RESOLUCIONES	
	5.2.1	RESOLUCIÓN DE APROBACIÓN DEL EXPEDIENTE TÉCNICO INICIAL
	5.2.2	RESOLUCIÓN DE APROBACIÓN DEL EXPEDIENTE TÉCNICO INICIAL
	5.2.3	RESOLUCIÓN DE APROBACION DEL EXPEDIENTE TECNICO DE ADICIONALES Y/O DEDUCTIVO DE OBRA (cuando corresponda)
	5.2.4	RESOLUCIÓN DE AMPLIACIÓN DE PLAZO (cuando corresponda)
	5.2.5	RESOLUCIÓN DE CONFORMACIÓN DE COMITÉ DE RECEPCIÓN
	5.2.6	RESOLUCION DE CAMBIO DE RESIDENTE DE OBRA (Cuando corresponde)
	5.2.7	OTRAS RESOLUCIONES
5.3	ACTAS REALIZADAS DURANTE LA EJECUCIÓN	
	5.3.1	ACTA DE ENTREGA DE TERRENO
	5.3.2	ACTA DE INICIO DE OBRA O ASIENTO EN CUADERNO DE OBRA
	5.3.3	ACTAS DE PARALIZACIÓN (cuando corresponda)
	5.3.4	ACTA DE TERMINACIÓN O ASIENTO EN CUADERNO DE OBRA
	5.3.5	ACTA DE PLIEGO DE OBSERVACIONES (cuadno corresponda)
	5.3.6	ACTA DE RECEPCIÓN DE OBRA
	5.3.7	ACTA DE ENTREGA DE USO PROVISIONAL (cuando corresponda)
5.4	DOCUMENTOS DE CONDICIONES DE INICIO DE PLAZO CONTRACTUAL	
	5.4.1	CARTA DIRIGIDA AL CONTRATISTA DESIGNANDO INSPECTOR O SUPERVISOR
	5.4.2	CARTA DIRIGIDA AL CONTRATISTA DE ENTREGA DE EXPEDIENTE TECNICO
	5.4.3	CARTA DIRIGIDA AL CONTRATISTA PARA ENTREGA DE TERRENO
	5.4.4	COMPROBANTE DE PAGO DE ADELANTO DIRECTO U OTRO DOCUMENTO QUE ACREDITE EL PAGO
5.5	CONSTANCIA DE NO ADEUDO A POBLADORES DE LA ZONA, FIRMADO POR AUTORIDADES	
5.6	COPIA DE COMPROBANTES DE PAGO	
5.7	COPIAS DE CARTAS FIANZAS VIGENTES (cuando corresponda)	
	5.7.1	DE FIEL CUMPLIMIENTO
	5.7.2	DE ADELANTO DIRECTO
	5.7.3	DE ADELANTO PARA MATERIALES
5.8	COPIA DE CONSTANCIA DE REGISTRO EN REMYPE (cuando corresponda)	
5.9	COPIA DE CARTA PRESENTADA PARA RETENCIÓN POR FIEL CUMPLIMIENTO (cuando corresponda)	
5.10	COPIA DE COMPROBANTES DE PAGO A CUENTA DE CONTRATISTA	
	5.10.1	CONAFOVICER
	5.10.2	ESSALUD
	5.10.3	SENCICO
	5.10.4	PLANILLAS ELECTRONICAS
6	ANEXOS	
6.1	EXPEDIENTE TECNICO INICIAL	
6.2	EXPEDIENTE TECNICO FINAL	
6.3	EXPEDIENTE TECNICO DE ADICIONALES Y/O DEDUCTIVOS	

6.4	PERFIL TECNICO O FICHA DE PERFIL
6.5	INFORME DE COMPATIBILIDAD
6.6	COPIA DE BASES DE ADJUDICACION
7.7	INFORMES MENSUALES
7	<b>CD MAGNETICO CONTENIENDO VIDEO POST CONSTRUCCIÓN Y TODO CONTENIDO DE LA LIQUIDACION</b>

**v. Órdenes de pago:**

**Orden de pago para valorizaciones mensuales**

El valor del pago mensual del Contrato ejecutados durante el mes en cuestión será:

El monto acumulado por los trabajos ejecutados hasta la fecha. Menos el total facturado por trabajos ejecutados hasta el mes anterior. Menos la amortización de los adelantos otorgados, si los hubiera, de acuerdo a los porcentajes establecidos. Menos cualquier otra retención o penalidad que sea necesario aplicar según lo previsto en estos términos de referencia o en el Contrato.

a. Tomando en cuenta el valor resultante se extenderá la orden de pago mensual.

b. Las estimaciones del progreso de los trabajos pueden ser reajustadas conforme se efectúen las estimaciones finales. La inclusión de cualquier trabajo o material en las estimaciones de pagos mensuales, no deberá ser interpretada como aceptación de tal trabajo o material y en consecuencia no impedirá el rechazo de aquel trabajo, así estuviera cancelado parcialmente, si se descubre que el mismo no está en estricto acuerdo con las especificaciones.

c. Este rechazo incluirá también el trabajo posteriormente ejecutado, si hay secuencia de dependencia.

d. Todos los equipos instalados, materiales y trabajos comprendidos en los pagos mensuales ejecutados, serán considerados como propiedad de la ENTIDAD, pero esta disposición no libera al Contratista de la responsabilidad total del mantenimiento hasta la conclusión del Contrato.

**23. OTRAS PENALIDADES:**

La Entidad puede establecer penalidades distintas a la mencionada en el numeral precedente, siempre y cuando sean objetivas, razonables, congruentes y proporcionales con el objeto de la contratación. Para estos efectos, se deben incluir en la sección específica de las bases los supuestos de aplicación de penalidad, la forma de cálculo de la penalidad para cada supuesto y el procedimiento mediante el cual se verifica el supuesto a penalizar.

Estos dos tipos de penalidades se calculan en forma independiente y pueden alcanzar cada una un monto máximo equivalente al diez por ciento (10%) del monto del contrato vigente.

Asimismo, la ENTIDAD ha considerado la aplicación de otras penalidades en virtud al artículo 161, 162 y 163 del Reglamento de la Ley de Contrataciones del Estado lo que a continuación se establece en tabla correspondiente:

N°	SUPUESTO DE APLICACIÓN DE PENALIDAD	FORMA DE CÁLCULO	PROCEDIMIENTO
1	Por no cumplir con la permanencia del personal acreditado por el tiempo mínimo establecido en el artículo 190.2 del Reglamento de la Ley de Contrataciones del Estado.	0.5 UIT por cada día de ausencia del personal en obra en el plazo previsto.	Según informe del Supervisor o inspector de obra.
2	Incumplimiento de la obligación del contratista de ejecutar la prestación con el personal acreditado o debidamente sustituido.	0.5 UIT por cada día de ausencia del personal en obra.	Según informe del Supervisor o inspector de obra.



3	No permitir el acceso al cuaderno de obra al <b>INSPECTOR O SUPERVISOR</b> , incumpliendo lo establecido en el artículo 191.3 del Reglamento de la Ley de Contrataciones del Estado.	Cinco por mil (5/1000) del monto de la valorización del periodo por cada día de dicho impedimento.	Según informe del Supervisor o inspector de obra.
5	Cuando el contratista no cuenta con los dispositivos de seguridad en la obra tanto peatonal o vehicular incumpliendo las normas, además de las señalizaciones solicitadas por la municipalidad. La multa es por cada día y ocurrencia.	1/4000 del monto del contrato	Según informe del Supervisor de obra y/o verificación de la Sub Gerencia de, Desarrollo Urbano, Rural e Infraestructura.
6	Cuando el contratista no cumpla con dotar a su personal o parte del personal de los elementos de seguridad. La multa es por cada día. Los implementos básicos que tiene que otorgar el contratista son los contenidos en el Artículo 10° Equipos Básicos de Protección Personal (EPP) de la NORMA G.050 del Reglamento Nacional de Edificaciones.	0.5 UIT	Según informe del Supervisor de obra y/o verificación de la Sub Gerencia de, Desarrollo Urbano, Rural e Infraestructura.
7	Cuando el contratista utilice materiales en la obra sin la autorización del supervisor o emplee materiales de menor calidad a lo establecido en las especificaciones técnicas del Expediente Técnico. La multa es por cada material no autorizado o no adecuado.	0.5 UIT	Según informe del Supervisor de obra y/o verificación de la Sub Gerencia de, Desarrollo Urbano, Rural e Infraestructura.
8	Cuando el contratista no coloque el cartel de obra dentro de los 5 días calendarios del inicio de la obra, la penalidad es por día no colocado. Hay obligación de mantener el cartel de obra durante la ejecución de la obra, se penalizará de la misma forma, cuando no se mantenga en el tiempo establecido	S/. 500.00	Según informe del Supervisor de obra y/o verificación de la Sub Gerencia de, Desarrollo Urbano, Rural e Infraestructura.
9	Cuando el contratista no cumpla con entregar el calendario valorizado al inicio del plazo contractual, o en el caso de demoras injustificadas los cronogramas reprogramados o acelerados de trabajo, dentro del plazo indicado en la Ley de Contrataciones y su Reglamento.	1/200 del monto del contrato	Según informe del Supervisor de obra y/o verificación de la Sub Gerencia de, Desarrollo Urbano, Rural e Infraestructura.
10	Cuando el Ingeniero Residente no se encuentra en forma permanente en la obra. La multa es por cada día de ausencia.	0.5 UIT	Según informe del Supervisor de obra y/o verificación de la Sub Gerencia de, Desarrollo Urbano, Rural e Infraestructura.
11	Cuando el contratista no presente los equipos declarados en la propuesta técnica. La multa es por cada equipo y por cada día de retraso.	1.00 UIT	Según informe del Supervisor de obra y/o verificación de la Sub Gerencia de, Desarrollo Urbano, Rural e Infraestructura.
12	Cuando el contratista incumple con la subsanación de observaciones señaladas en el acta correspondiente. La multa es por cada día de retraso a partir de vencido el plazo indicado en las bases.	1/2000 del monto de la valorización mensual	Según informe del Supervisor de obra y/o verificación de la Sub Gerencia de, Desarrollo Urbano, Rural e Infraestructura.
13	Cuando el contratista entregue documentación incompleta (faltante) o con errores o fuera del plazo normativo, perjudicando el trámite normal de los mismos (solicitud de adelantos, valorizaciones, prestaciones adicionales, resultados de los	0.5 UIT	Según informe del Supervisor de obra y/o verificación de la Sub Gerencia de, Desarrollo Urbano, Rural e Infraestructura.

	controles de calidad, certificados de habilidad de los profesionales integrantes de su plantel técnico). La multa será por trámite documentario		
14	Cuando el contratista incumple con las anotaciones diarias del cuaderno de obra, la penalidad será por cada día	1/2000 del monto de la valorización mensual	Según informe del Supervisor de obra y/o verificación de la Sub Gerencia de, Desarrollo Urbano, Rural e Infraestructura.
15	Cuando el contratista no presente a la Entidad el cuaderno de obra por resolución de contrato o conjuntamente con la liquidación del contrato. Se aplicará una penalidad por cada día de demora en la entrega del cuaderno de obra.	0.5 UIT	Según informe del Supervisor de obra y/o verificación de la Sub Gerencia de, Desarrollo Urbano, Rural e Infraestructura.
16	<u>Personal Ofertado</u> Cuando no cumple con proveer el personal establecido en su oferta.	Por cada día de ausencia 0.5 UIT de cada uno de los profesionales.	Según informe del Supervisor de obra y/o verificación de la Sub Gerencia de, Desarrollo Urbano, Rural e Infraestructura.
17	<u>Cambios de personal profesional</u> Cuando por pedido expreso de LA ENTIDAD, se solicite el cambio de cualquier profesional por un desempeño deficiente, negligente o insuficiente en el cumplimiento de sus obligaciones.	La penalidad será de 0.5 UIT vigente, por cada solicitud.	Según informe del Supervisor de obra y/o verificación de la Sub Gerencia de, Desarrollo Urbano, Rural e Infraestructura.
18	En caso de Pérdida o sustracción del Cuaderno de Obra (por parte del contratista), el cual impide al supervisor realizar las anotaciones pertinentes.	Por ocurrencia, 1.00 UIT	Según informe del Supervisor de obra y/o verificación de la Sub Gerencia de, Desarrollo Urbano, Rural e Infraestructura.
19	Por no contar con Cuaderno de Obra legalizado al inicio de la obra	Por ocurrencia, 1.00 UIT	Según informe del Supervisor de obra y/o verificación de la Sub Gerencia de, Desarrollo Urbano, Rural e Infraestructura.
20	La no confirmación de la recepción de un correo electrónico enviado por LA ENTIDAD, y otros directamente relacionados con la ejecución de la obra, en un periodo de <b>UN (01)</b> día calendario después de haber recibido la notificación.	La penalidad será de una (01) UIT por cada día calendario de no confirmar la recepción de la notificación.	Según informe del Supervisor de obra y/o verificación de la Sub Gerencia de, Desarrollo Urbano, Rural e Infraestructura.
21	Por indicar en el cuaderno de obra que la obra está terminada (cuando aún partidas faltantes o inconclusas)	Por ocurrencia, 5 UITs	Según informe del Supervisor de obra y/o verificación de la Sub Gerencia de, Desarrollo Urbano, Rural e Infraestructura.

UIT: Unidad Impositiva Tributaria vigente a la fecha de aplicación de la penalidad

#### PROCEDIMIENTO DE APLICACION DE PENALIDAD

- El Supervisor o Inspector de Obra al detectar el incumplimiento de las obligaciones señaladas en la Tabla de Penalidades, registra la infracción en el cuaderno de Obras, adjuntando las evidencias que pudiera haber obtenido, y remite carta de preaviso al contratista, estableciéndole un plazo para la subsanación de la infracción. En los casos de infracciones reincidentes pasa directamente al literal c).
- El contratista revisa el caso notificado y procede a subsanarlo en el plazo establecido, de no hacerlo, pasa al siguiente literal.
- El Supervisor o Inspector de Obra procede a calcular la penalidad según la Tabla establecida, por día, persona u ocurrencia, de corresponder, verificando antes que el monto

acumulado de penalidades aplicadas no haya excedido el monto máximo de penalidad admisible, equivalente al diez por ciento (10%) del monto del contrato vigente, caso contrario pasa al literal h).

- d. El Supervisor o Inspector de Obra registra en el cuaderno de Obras la aplicación de la penalidad, y en el caso del supervisor, mediante carta comunica a LA MUNICIPALIDAD que la penalidad será incluida en la siguiente valorización.
- e. El Supervisor o Inspector de Obra elabora y remite a la Sub Gerencia de Infraestructura y Desarrollo Urbano - Rural, la valorización con la aplicación de la penalidad.
- f. El Sub Gerente de Infraestructura y Desarrollo Urbano - Rural, aprueba y coordina se procese la valorización en la que se aplica la penalidad.
- g. En los casos que el monto acumulado de penalidades aplicadas haya excedido el monto máximo admisible, el Supervisor o Inspector de Obra propone a la Sub Gerencia de Infraestructura y Desarrollo Urbano - Rural-MDA, inicie la Resolución del Contrato de obra.
- h. El Sub Gerente de Infraestructura y Desarrollo Urbano - Rural, evalúa la posibilidad de iniciar la gestión de resolución del Contrato.

Estas penalidades se deducen de las valorizaciones o en la liquidación final, según corresponda; o si fuera necesario, se cobra del monto resultante de la ejecución de la garantía de fiel cumplimiento.

La penalidad por mora y las otras penalidades pueden alcanzar cada una un monto máximo equivalente al diez por ciento (10%) del monto del contrato vigente, o de ser el caso, del ítem que debió ejecutarse.

Cuando se llegue a cubrir el monto máximo de la penalidad por mora o el monto máximo para otras penalidades, LA ENTIDAD puede resolver el contrato por incumplimiento.

## 24. CUADERNO DE OBRA

- ✚ Se encuentra regulado por la DIRECTIVA N° 009-2020-OSCE/CD LINEAMIENTOS PARA EL USO DEL CUADERNO DE OBRA DIGITAL, aprobada mediante Resolución N.º 100-2020-OSCE/PRE.

## 25. RECEPCIÓN DE LA OBRA:

Nº ÍTEM	RECEPCIÓN DE LA OBRA PARCIAL / TOTAL
1	RECEPCIÓN DE LA OBRA: TOTAL

- A la terminación de la obra o cuando se considere conveniente por la ENTIDAD se realizará una inspección conjunta con el Supervisor y el Contratista, si no existen observaciones con relación a la calidad y terminación de la Obra y estén en funcionamiento todos los sistemas y equipos que la conforman, se procederá a la Recepción, suscribiéndose el Acta correspondiente, en la que se indicará claramente el estado final de la obra.
- En Contratista proporcionará al Comité de Recepción un juego completo de los planos de replanteo para facilitar la verificación de la culminación de la obra y demás documentos que correspondan, sin perjuicio de su obligación de presentarlo nuevamente en la liquidación de la obra.
- El Comité no recepcionará la obra sin verificar el funcionamiento satisfactorio de todos los equipos y sistemas que conforman la obra, usándose energía eléctrica y abastecimiento de agua conectados a los servicios públicos de desagüe ejecutados.

## 26. INTERVENCIÓN ECONÓMICA

- La Entidad puede, de oficio o a solicitud de parte, intervenir económicamente la obra en caso fortuito, fuerza mayor o por incumplimiento de las estipulaciones contractuales que a su juicio no permitan la terminación de los trabajos.

- La intervención económica de la obra se realiza por consideraciones técnicas y económicas, con la finalidad de culminar la ejecución de los trabajos, sin llegar a resolver el Contrato, sin dejar al margen al Contratista de su participación contractual y obligaciones correspondientes, perdiendo el derecho al reconocimiento de mayores Gastos Generales, indemnización o cualquier otro reclamo, cuando la intervención sea consecuencia del incumplimiento del Contratista.
- Si el Contratista, rechaza la intervención económica, el Contrato es resuelto por incumplimiento.
- Para el cumplimiento de la intervención económica, se tendrá en cuenta el Artículo 204 del Reglamento de la Ley de Contrataciones del Estado y lo dispuesto en la Directiva y demás disposiciones del OSCE al respecto.

## **27. OBLIGACIONES DE TÉRMINO DE OBRA**

- EL CONTRATISTA al término de las obras y conjuntamente con el documento que solicita la recepción de la obra, deberá presentar al Supervisor de la Obra los siguientes documentos para su revisión, verificación y conformidad, para fines de la Recepción de la Obra:
  - Catálogos, manuales y garantías de todos los sistemas y equipos que conforman la obra.
  - Protocolos de prueba de todos los sistemas y equipos que conforman la obra.
  - Inventario valorizado de Equipos instalados y muebles, con sus respectivos manuales y protocolos de prueba.
- Acta donde conste la capacitación al personal que designe la Entidad en la operatividad de los equipos y sistemas que conforman la obra.
- Planos de replanteo donde se hayan incorporado todas las modificaciones autorizadas a la obra para efectos que pueda ser verificado por el Comité de Recepción de la Obra.
- Posteriormente al cumplimiento de lo señalado anteriormente, deberá de ejecutar la liquidación de contrato a efectos de conformidad de obra y liberación

## **28. ADELANTOS:**

La Entidad establece la entrega de adelantos directos y adelantos para materiales o insumos, de conformidad con el artículo 180 del Reglamento de la Ley de Contrataciones del Estado.

### **28.1. ADELANTO DIRECTO**

La Entidad otorgará **adelanto directo del 10%** del monto del CONTRATO ORIGINAL, conforme a lo establecido en el artículo 181° del Reglamento.

### **28.2. ADELANTO PARA MATERIALES O INSUMOS**

La Entidad otorgará **adelantos para materiales o insumos por el 20%** del monto del contrato original, conforme al calendario de adquisición de materiales o insumos presentado por el contratista.

La entrega de los adelantos se realizará en un plazo de 15 días calendario previo a la fecha prevista en el calendario de adquisición de materiales o insumos para cada adquisición, con la finalidad que EL CONTRATISTA pueda disponer de los materiales o insumos en la oportunidad prevista en el calendario de avance de obra valorizado. Para tal efecto, EL CONTRATISTA debe solicitar la entrega del adelanto en un plazo de 08 días calendario anteriores al inicio del plazo antes mencionado, adjuntando a su solicitud la garantía por adelantos mediante CARTA FIANZA y el comprobante de pago respectivo.

#### **NOTA:**

Las amortizaciones de adelanto directo y materiales e insumos serán aplicables mediante el Artículo 183° según el Reglamento de la Ley de Contrataciones del Estado.

## **29. PLAZO PARA EL PAGO DEL SALDO DE LA LIQUIDACIÓN DEL CONTRATO DE OBRA**

La Entidad o el contratista, según corresponda, deben efectuar el pago del monto correspondiente al saldo de la liquidación del contrato de obra, en el plazo de treinta (30) días

calendario, computados desde el día siguiente del consentimiento de la liquidación. Para tal efecto, la parte que solicita el pago debe presentar el comprobante de pago respectivo.

Nº ÍTEM	PLAZO PARA EL PAGO DEL SALDO DE LA LIQUIDACIÓN DEL CONTRATO DE OBRA
1	Treinta (30) días calendario

### **30. SUBCONTRATACIÓN**

No se aceptarán subcontrataciones de acuerdo a lo señalado en el artículo 35 de la Ley de Contrataciones del Estado.

### **31. DIRECCIÓN PARA EFECTOS DE NOTIFICACIONES**

El postor ganador de la buena pro para la suscripción del contrato deberá consignar un domicilio para efectos de la notificación durante la ejecución del contrato ubicado en el departamento, así como un correo electrónico en donde serán válidas las notificaciones.

### **32. DAÑOS A TERCEROS.**

Constituye obligación del Contratista el asumir los costos de reparación de los daños que ocasionen a las redes de agua, alcantarillado, teléfonos, electricidad, gas natural y demás daños a propiedad de terceros. La negativa del Contratista en reparar el daño causado será causal de resolución del contrato, sin perjuicio de que la municipalidad o las empresas de servicio ejecuten los trabajos con cargo a las valorizaciones del Contratista y/o garantías de fiel cumplimiento, de ser el caso.

### **33. INDEMNIZACIONES**

Es obligación y responsabilidad del Contratista, atender los juicios, reclamos, demandas o acciones imputables a él o a su personal directa e indirectamente por actividades ilícitas, daños, pérdidas, accidentes, lesiones o muertes, producidos dentro de la obra y/o áreas aledañas de su influencia, como consecuencia de la ejecución de trabajos o negligencia.

### **34. SEGUROS**

EL CONTRATISTA debe contar con los seguros que correspondan para el personal especialista y personal de apoyo y del personal que realice las visitas y trabajos de campo. Cabe precisar que esto afecta únicamente a la relación contractual entre EL CONTRATISTA y su equipo de profesionales y técnicos, pues LA ENTIDAD no tiene obligaciones con aquellos.

EL CONTRATISTA deberá presentar a la ENTIDAD, las Pólizas de Seguro CAR, Seguro de Responsabilidad Civil Contra Terceros y SCTR contratados con una aseguradora debidamente autorizada por la SBS, al Inicio de Obra de acuerdo a las disposiciones legales vigentes, con vigencia y renovable hasta la recepción de la obra a satisfacción por LA ENTIDAD.

Las Pólizas y demás documentación requerida en este acápite de Seguros estarán a disposición de la entidad quien podrá solicitarlas en cualquier momento para su verificación, las cuales deben encontrarse vigente durante la vigencia del contrato de obra.

El Contratista presentará la documentación de las Pólizas de Seguros antes del inicio del traslado de materiales a obra y/o inicio de ejecución de obra "lo que ocurra primero".

**Características de la Póliza CAR:**



COBERTURA MÍNIMA	MONTO ASEGURADO
"A" Básica Este seguro cubre los daños materiales que sufran los bienes asegurados por accidentes súbitos e imprevistos	Por el monto del contrato de obra.
"B" Terremoto, Temblor, Maremoto, erupción volcánica	Por el monto del contrato de obra.
"C" Vientos, inundación, lluvia, desbordamiento y alza de nivel de aguas, enfangamiento, hundimiento o deslizamiento del terreno, derrumbes y desprendimiento de tierra o de rocas.	Por el monto del contrato de obra.
"D" Daños causados directamente por el contratista en el curso de la ejecución de las operaciones llevadas a cabo con el propósito de dar cumplimiento a sus obligaciones contractuales.	Por el monto del contrato de obra.
"E" Daños causados a <b>bienes</b> de terceros en conexión directa con la ejecución del Contrato de Construcción asegurado por esta Póliza, siempre que el evento dañoso se hubiere realizado en el lugar de la obra o en la vecindad inmediata delimitada por el radio de acción.	Por ocurrencia, 100% del costo de reparación
"F" Daños Causados frente a terceros por lesiones o muerte en conexión directa con la ejecución del Contrato de Construcción asegurado por esta Póliza, siempre que el evento dañoso se hubiere realizado en el lugar de la obra o en la vecindad inmediata delimitada por el radio de acción.	Por ocurrencia, 100% del costo de reparación
"G" Remoción De Escombros	Por ocurrencia, 100% del costo de la remoción o reparación
Huelga, Motín, Conmoción Civil, Daño Malicioso y Terrorismo	Por el monto del contrato de obra.

Los deducibles de las coberturas de seguros, estarán a cargo de **EL CONTRATISTA**.

### 35. **FRAUDE Y CORRUPCIÓN**

- Se rechazará cualquier propuesta presentada por los postores, si se determina que han participado en prácticas corruptas, fraudulentas, colusorias o coercitivas.
- La práctica corrupta significa el ofrecimiento, suministro, aceptación o solicitud, directa o indirectamente, de cualquier cosa de valor para influenciar las acciones de la Entidad contratante en el proceso de selección o durante la ejecución del contrato.
- La práctica fraudulenta es cualquier acto u omisión, incluyendo una tergiversación, que engaña a sabiendas o imprudentemente, o intenten engañar, a LA ENTIDAD en el proceso de selección o durante la ejecución del contrato, para obtener un beneficio financiero u otro beneficio, o para evadir una obligación.
- La práctica colusoria es un acuerdo no revelado entre dos o más postores diseñado para alterar artificialmente los resultados de la licitación para obtener un beneficio financiero u otro beneficio.
- La práctica coercitiva consiste en perjudicar o dañar, o amenazar con dañar o perjudicar, directa o indirectamente, a cualquier participante en el proceso de selección para influir indebidamente en sus actividades, o para afectar la ejecución de un contrato.
- Si se determina que cualquiera de estas acciones ha sido cometido por una empresa/individuo, LA ENTIDAD no se comprometerá a ninguna actividad con esa empresa/individuo; procediendo, por el contrario, a formular la denuncia correspondiente contra los responsables.
- EL CONTRATISTA se compromete a no ofrecer, solicitar, ni a consentir y/o insinuar el ofrecimiento, a terceros, ni a ningún servidor público, directa o indirectamente, ninguna donación, promesa, pago, auspicio, entrega de cualquier bien, suma de dinero, ventaja de cualquier índole u objeto con algún valor pecuniario, para lograr una ventaja

- inapropiada, o incurrir en actos que puedan ser considerados como una práctica ilegal o de corrupción a criterio de LA ENTIDAD con relación a la elaboración del estudio.
- Todo acto de esta naturaleza constituirá una causal de resolución inmediata y automática del contrato, sin perjuicio de la indemnización por daños y perjuicios que el incumplimiento de esta cláusula pudiera ocasionarle a LA ENTIDAD o sus funcionarios y/o directivos, tomándose las medidas correctivas necesarias de acuerdo a las políticas anticorrupción de la normativa vigente.
  - Es nulo el contrato en cuyo procedimiento de selección se ha incurrido en prácticas corruptas, fraudulentas, colusorias o ilícitas, en concordancia con lo previsto en el Reglamento de la Ley de Contrataciones del Estado.
  - En virtud del inciso r) del numeral 11.1 del Art. 11° de la Ley 30225, Ley de Contrataciones del Estado, están impedidos de ser participantes, postores, contratistas y/o subcontratistas, las personas jurídicas nacionales o extranjeras que hubiesen efectuado aportes a organizaciones políticas durante un proceso electoral, por todo el período de gobierno representativo y dentro de la circunscripción en la cual la organización política beneficiada con el aporte ganó el proceso electoral que corresponda.
  - El CONTRATISTA se obliga a conducirse en todo momento, durante la ejecución del contrato, con honestidad, probidad, veracidad e integridad y de no cometer actos ilegales o de corrupción, directa o indirectamente o a través de sus socios, accionistas, participacionistas, integrantes de los órganos de administración, apoderados, representantes legales, funcionarios, asesores y personas vinculadas, cuyo incumplimiento durante la ejecución contractual da el derecho a la Entidad a resolver automáticamente y de pleno derecho el contrato.
  - El CONTRATISTA se compromete a: (i) comunicar a las autoridades competentes, de manera directa y oportuna, cualquier acto o conducta ilícita o corrupta de la que tuviera conocimiento; y (ii) adoptar medidas técnicas, organizativas y/o de personal apropiadas para evitar los referidos actos o prácticas, cuyo incumplimiento durante la ejecución contractual da el derecho a la Entidad a resolver automáticamente y de pleno derecho el contrato.

### **36. CONFIDENCIALIDAD DEL CONTRATISTA**

EL CONTRATISTA deberá guardar absoluta reserva y confidencialidad en el manejo de la información y documentación a la que tenga acceso durante la prestación. No podrá revelar detalles sobre el alcance del servicio a terceros, excepto cuando resulte estrictamente necesario para el cumplimiento del contrato. En ambos casos, EL CONTRATISTA deberá dar cumplimiento y será responsable de la aplicación a todas las políticas definidas por LA ENTIDAD en materia de seguridad de la información.

Asimismo, la información proporcionada a EL CONTRATISTA, o la que éste obtenga durante la ejecución de su prestación, serán exclusivamente aplicados o utilizados para el cumplimiento de los fines del mismo. La información a la que hace referencia consiste en estadísticas, mapas, dibujos, fotografías, planos, inventarios, documentación oficial, entre otros.

### **37. PROPIEDAD INTELECTUAL**

LA ENTIDAD tendrá los derechos de propiedad intelectual de todos y cada uno de los productos o entregables elaborados y proporcionados por EL CONTRATISTA. Esto incluye todos los documentos, productos, diseños, cálculos, estudios, imágenes, videos, informes, planos u otros materiales que guarden relación directa con la ejecución del servicio. De ser el caso, LA ENTIDAD tiene las facultades de tomar todas las acciones necesarias a fin de obtener los derechos de autor y patentes.

En virtud de lo indicado, EL CONTRATISTA no podrá transferir o negociar dicha documentación, ni aplicarla con fines ajenos a los del presente Contrato, sin autorización expresa de LA ENTIDAD. El incumplimiento de este acuerdo originará a EL CONTRATISTA la aplicación de las sanciones penales que correspondan.

### 38. PROCEDIMIENTOS NO DESCRITOS

Para todo procedimiento contractual no descrito en el presente documento, aplica lo establecido en la Ley de Contrataciones del Estado y en su Reglamento. También es de aplicación al contrato, supletoriamente y en lo pertinente, lo establecido en el Código Civil.

### 39. SOLUCIÓN DE CONTROVERSIAS

Todos los conflictos que se deriven de la ejecución e interpretación de la presente contratación son resueltos mediante trato directo, conciliación y/o acción judicial.

La solución de controversias será resuelta en el CORTE DE ARBITRAJE DE LA CÁMARA DE COMERCIO DE HUANCAYO:

Av. Giráldez N° 634 – Huancayo

Telf.: (064)231432

E-mail: [arbitraje@camarahuancayo.org.pe](mailto:arbitraje@camarahuancayo.org.pe)

Web site: [www.camarahuancayo.org.pe](http://www.camarahuancayo.org.pe)

### 3.2. REQUISITOS DE CALIFICACIÓN

#### Importante para la Entidad

*Los requisitos de calificación que la Entidad **debe** adoptar son los siguientes:*

*Esta nota deberá ser eliminada una vez culminada la elaboración de las bases.*

A	CAPACIDAD TÉCNICA Y PROFESIONAL																																				
A.1	EQUIPAMIENTO ESTRATÉGICO																																				
	<u>Requisitos:</u> <table><tr><th>ITEM</th><th>DESCRIPCIÓN</th><th>UNIDAD</th><th>CANT.</th></tr><tr><td>01</td><td>NIVEL DE INGENIERO</td><td>Und.</td><td>1.00</td></tr><tr><td>02</td><td>MEZCLADORA DE CONCRETO DE 9-11P3</td><td>Und.</td><td>1.00</td></tr><tr><td>03</td><td>ESTACIÓN TOTAL</td><td>Und.</td><td>1.00</td></tr><tr><td>04</td><td>GENERADOR ELÉCTRICO DE 8000W</td><td>Und.</td><td>1.00</td></tr><tr><td>05</td><td>EQUIPO TERMOFUSIÓN PARA HDPE</td><td>Und.</td><td>1.00</td></tr><tr><td>06</td><td>EQUIPO DE PRUEBA HIDRÁULICA</td><td>Und.</td><td>1.00</td></tr><tr><td>07</td><td>COMPACTADOR VIBRATORIO TIPO PLANCHAS 7HP</td><td>Und.</td><td>1.00</td></tr><tr><td>08</td><td>MARTILLO NEUMÁTICO DE 29KG</td><td>Und.</td><td>1.00</td></tr></table> <p><u>Acreditación:</u></p> <p>De conformidad con el numeral 49.3 del artículo 49 y el literal e) del numeral 139.1 del artículo 139 del Reglamento este requisito de calificación se acredita para la suscripción del contrato.</p> <div>Importante</div>	ITEM	DESCRIPCIÓN	UNIDAD	CANT.	01	NIVEL DE INGENIERO	Und.	1.00	02	MEZCLADORA DE CONCRETO DE 9-11P3	Und.	1.00	03	ESTACIÓN TOTAL	Und.	1.00	04	GENERADOR ELÉCTRICO DE 8000W	Und.	1.00	05	EQUIPO TERMOFUSIÓN PARA HDPE	Und.	1.00	06	EQUIPO DE PRUEBA HIDRÁULICA	Und.	1.00	07	COMPACTADOR VIBRATORIO TIPO PLANCHAS 7HP	Und.	1.00	08	MARTILLO NEUMÁTICO DE 29KG	Und.	1.00
ITEM	DESCRIPCIÓN	UNIDAD	CANT.																																		
01	NIVEL DE INGENIERO	Und.	1.00																																		
02	MEZCLADORA DE CONCRETO DE 9-11P3	Und.	1.00																																		
03	ESTACIÓN TOTAL	Und.	1.00																																		
04	GENERADOR ELÉCTRICO DE 8000W	Und.	1.00																																		
05	EQUIPO TERMOFUSIÓN PARA HDPE	Und.	1.00																																		
06	EQUIPO DE PRUEBA HIDRÁULICA	Und.	1.00																																		
07	COMPACTADOR VIBRATORIO TIPO PLANCHAS 7HP	Und.	1.00																																		
08	MARTILLO NEUMÁTICO DE 29KG	Und.	1.00																																		

	<i>No corresponde solicitar como equipamiento que el postor cuente con oficinas, locales u otros espacios físicos. Asimismo, no se puede requerir características, años de antigüedad y demás condiciones del equipamiento que no consten en el expediente técnico.</i>								
A.2	CALIFICACIONES DEL PLANTEL PROFESIONAL CLAVE								
	FORMACIÓN ACADÉMICA DEL PLANTEL PROFESIONAL CLAVE								
	<p>Requisitos:</p> <p><b>1. RESIDENTE DE OBRA</b></p> <table><tr><th>Nivel Grado o Título</th><th>Profesión</th></tr><tr><td>Título profesional</td><td>Ingeniero Agrónomo y/o Ingeniero Agrícola y/o Ingeniero Civil</td></tr></table> <p>Acreditación:</p> <p>De conformidad con el numeral 49.3 del artículo 49 y el literal e) del numeral 139.1 del artículo 139 del Reglamento este requisito de calificación se acredita para la suscripción del contrato.</p> <div><p><b>Importante</b></p><ul style="list-style-type: none"><li><i>El residente de la obra debe cumplir las calificaciones establecidas en el artículo 179 del Reglamento.</i></li></ul></div>			Nivel Grado o Título	Profesión	Título profesional	Ingeniero Agrónomo y/o Ingeniero Agrícola y/o Ingeniero Civil		
Nivel Grado o Título	Profesión								
Título profesional	Ingeniero Agrónomo y/o Ingeniero Agrícola y/o Ingeniero Civil								
A.3	EXPERIENCIA DEL PLANTEL PROFESIONAL CLAVE								
	<p>Requisitos:</p> <p><b>1. EXPERIENCIA DEL RESIDENTE DE OBRA</b></p> <table><tr><th>Cargo desempeñado</th><th>Tipo de Experiencia</th><th>Tiempo de Experiencia</th></tr><tr><td>Residente y/o supervisor y/o inspector y/o jefe de supervisión y/o residente principal y/o jefe residente y/o jefe residente principal y/o ingeniero residente y/o supervisor principal de obra.</td><td>Obras Similares</td><td><b>36 meses</b> en el cargo desempeñado (Computada desde la fecha de la colegiatura).</td></tr></table> <p><b>DEFINICIÓN DE OBRAS SIMILARES:</b> CONSTRUCCIÓN Y/O CREACIÓN Y/O INSTALACIÓN Y/O MEJORAMIENTO Y/O AMPLIACIÓN DE: RIEGO TECNIFICADO Y/O CANAL DE IRRIGACIÓN Y/O SISTEMA DE RIEGO Y/O SERVICIO DE AGUA PARA RIEGO Y/O SERVICIO DE AGUA DEL SISTEMA DE RIEGO.</p> <p>Acreditación:</p> <p>De conformidad con el numeral 49.3 del artículo 49 y el literal e) del numeral 139.1 del artículo 139 del Reglamento este requisito de calificación se acredita para la suscripción del contrato.</p> <div><p><b>Importante</b></p><p><i>El residente de la obra debe cumplir la experiencia mínima establecida en el artículo 179 del Reglamento.</i></p></div>			Cargo desempeñado	Tipo de Experiencia	Tiempo de Experiencia	Residente y/o supervisor y/o inspector y/o jefe de supervisión y/o residente principal y/o jefe residente y/o jefe residente principal y/o ingeniero residente y/o supervisor principal de obra.	Obras Similares	<b>36 meses</b> en el cargo desempeñado (Computada desde la fecha de la colegiatura).
Cargo desempeñado	Tipo de Experiencia	Tiempo de Experiencia							
Residente y/o supervisor y/o inspector y/o jefe de supervisión y/o residente principal y/o jefe residente y/o jefe residente principal y/o ingeniero residente y/o supervisor principal de obra.	Obras Similares	<b>36 meses</b> en el cargo desempeñado (Computada desde la fecha de la colegiatura).							
B	EXPERIENCIA DEL POSTOR EN LA ESPECIALIDAD								
	<p>Requisitos:</p> <p>El postor debe acreditar un monto facturado acumulado equivalente a UNA (1.00) VEZ EL VALOR REFERENCIAL, en la ejecución de obras similares, durante los 10 años anteriores a la fecha de la presentación de ofertas que se computarán desde la suscripción del acta de recepción de obra.</p>								

Se considerará obra similar a: **CONSTRUCCIÓN Y/O CREACIÓN Y/O INSTALACIÓN Y/O MEJORAMIENTO Y/O AMPLIACIÓN DE: RIEGO TECNIFICADO Y/O CANAL DE IRRIGACIÓN Y/O SISTEMA DE RIEGO Y/O SERVICIO DE AGUA PARA RIEGO Y/O SERVICIO DE AGUA DEL SISTEMA DE RIEGO.**

Acreditación:

La experiencia del postor se acreditará con copia simple de: (i) contratos y sus respectivas actas de recepción de obra; (ii) contratos y sus respectivas resoluciones de liquidación; o (iii) contratos y sus respectivas constancias de prestación o cualquier otra documentación<sup>22</sup> de la cual se desprenda fehacientemente que la obra fue concluida, así como el monto total que implicó su ejecución; correspondientes a un máximo de veinte (20) contrataciones.

En los casos que se acredite experiencia adquirida en consorcio, debe presentarse la promesa de consorcio o el contrato de consorcio del cual se desprenda fehacientemente el porcentaje de las obligaciones que se asumió en el contrato presentado; de lo contrario, no se computará la experiencia proveniente de dicho contrato.

Asimismo, cuando se presenten contratos derivados de procesos de selección convocados antes del 20.09.2012, la calificación se ceñirá al método descrito en la Directiva "Participación de Proveedores en Consorcio en las Contrataciones del Estado", debiendo presumirse que el porcentaje de las obligaciones equivale al porcentaje de participación de la promesa de consorcio o del contrato de consorcio. En caso que en dichos documentos no se consigne el porcentaje de participación se presumirá que las obligaciones se ejecutaron en partes iguales.

Si el titular de la experiencia no es el postor, consignar si dicha experiencia corresponde a la matriz en caso que el postor sea sucursal, o fue transmitida por reorganización societaria, debiendo acompañar la documentación sustentatoria correspondiente.

Si el postor acredita experiencia de otra persona jurídica como consecuencia de una reorganización societaria, debe presentar adicionalmente el **Anexo N° 9**.

Cuando los contratos presentados se encuentren expresados en moneda extranjera, debe indicarse el tipo de cambio venta publicado por la Superintendencia de Banca, Seguros y AFP correspondiente a la fecha de suscripción.

Sin perjuicio de lo anterior, los postores deben llenar y presentar el **Anexo N° 10** referido a la experiencia del postor en la especialidad.

**Importante**

*En el caso de consorcios, la calificación de la experiencia se realiza conforme a la Directiva "Participación de Proveedores en Consorcio en las Contrataciones del Estado".*

**Importante**

- Si como resultado de una consulta u observación corresponde precisarse o ajustarse el requerimiento, se solicita la autorización del área usuaria y se pone de conocimiento de tal hecho a la dependencia que aprobó el expediente de contratación, de conformidad con el numeral 72.3 del artículo 72 del Reglamento.*
- Los requisitos de calificación determinan si los postores cuentan con las capacidades necesarias para ejecutar el contrato, lo que debe ser acreditado documentalmente, y no mediante declaración jurada.*

<sup>22</sup> De acuerdo con la **Opinión N° 185-2017/DTN** "cualquier otra documentación", se entiende como tal a todo documento emitido por la Entidad contratante con ocasión de la ejecución de la obra que cumpla con demostrar de manera indubitable aquello que se acredita, por ejemplo, mediante las resoluciones de liquidación de obra, las actas de recepción de conformidad, entre otros.



#### CAPÍTULO IV FACTORES DE EVALUACIÓN

La evaluación se realiza sobre la base de cien (100) puntos.

Para determinar la oferta con el mejor puntaje y el orden de prelación de las ofertas, se considera lo siguiente:

FACTOR DE EVALUACIÓN	PUNTAJE / METODOLOGÍA PARA SU ASIGNACIÓN
<b>A. PRECIO</b>	
<p><u>Evaluación:</u></p> <p>Se evaluará considerando el precio ofertado por el postor.</p> <p><u>Acreditación:</u></p> <p>Se acreditará mediante el documento que contiene el precio de la oferta (<b>Anexo N° 6</b>).</p>	<p>La evaluación consistirá en otorgar el máximo puntaje a la oferta de precio más bajo y se otorga a las demás ofertas puntajes inversamente proporcionales a sus respectivos precios, según la siguiente fórmula:</p> $P_i = \frac{O_m \times PMP}{O_i}$ <p>I = Oferta Pi = Puntaje de la oferta a evaluar Oi = Precio i Om = Precio de la oferta más baja PMP = Puntaje máximo del precio</p> <p><b>[De 95]<sup>23</sup> puntos</b></p>

#### Importante para la Entidad

De conformidad con el artículo 51 del Reglamento, adicionalmente, se **pueden** consignar los siguientes factores de evaluación, según corresponda a la naturaleza y características del objeto del procedimiento, su finalidad y a la necesidad de la Entidad:

**Esta nota deberá ser eliminada una vez culminada la elaboración de las bases, así como los factores de evaluación que no se incluyan**

OTROS FACTORES DE EVALUACIÓN	<b>[Hasta 05] puntos<sup>24</sup></b>
<b>B. SOSTENIBILIDAD AMBIENTAL Y SOCIAL</b>	
<p><u>Evaluación:</u></p> <p>Se evaluará que el postor cuente con una (1) práctica de sostenibilidad ambiental o social</p> <p>En caso que el postor se presente en consorcio, cada uno de sus integrantes, debe acreditar alguna de las prácticas de sostenibilidad ambiental o social para obtener el puntaje.</p>	<p><b>(Máximo 3 puntos)</b></p> <p>Acredita una (1) de las prácticas de sostenibilidad <b>[03] puntos</b></p> <p>No acredita ninguna práctica en sostenibilidad <b>[00] puntos</b></p>
<b>B.1 Práctica:</b>	

<sup>23</sup> De 83 a 100 puntos, en el caso de obras bajo la modalidad de ejecución llave en mano en las que se puede incluir adicionalmente el factor capacitación.

<sup>24</sup> Hasta 17 puntos, en el caso de obras bajo la modalidad de ejecución llave en mano en las que se puede incluir adicionalmente el factor capacitación.

OTROS FACTORES DE EVALUACIÓN	[Hasta 05] puntos <sup>24</sup>
<p>Certificación del sistema de gestión de la seguridad y salud en el trabajo</p> <p><u>Acreditación:</u></p> <p>Copia simple del certificado que acredita que se ha implementado un sistema de gestión de seguridad y salud en el trabajo acorde con la norma ISO 45001:2018 o con la Norma Técnica Peruana equivalente (NTP-ISO 45001:2018) o norma que la sustituya, cuyo alcance o campo de aplicación considere <b>[MEJORAMIENTO DE OBRAS PUBLICAS Y PRIVADAS EN: SISTEMA DE RIEGO Y/O RIEGO TECNIFICADO]</b><sup>25</sup></p> <p><sup>26</sup></p> <p>El certificado debe haber sido emitido por un Organismo de Certificación acreditado para dicho sistema de gestión, ya sea ante el INACAL (antes INDECOPI) u otro organismo acreditador que cuente con reconocimiento internacional.<sup>27</sup></p> <p>El referido certificado debe corresponder a la sede, filial u oficina a cargo de la prestación<sup>28</sup>, y estar vigente<sup>29</sup> a la fecha de presentación de ofertas.</p>	
<p><b>B.2 Práctica:</b></p> <p>Certificación del sistema de gestión de la responsabilidad social</p> <p><u>Acreditación:</u></p> <p>Copia simple del certificado que acredita que se ha implementado un sistema de gestión de la responsabilidad social acorde con el estándar SA 8000:2014<sup>30</sup>.</p> <p>El certificado debe haber sido emitido por un Organismo de Certificación acreditado ante el "Social Accountability Accreditation Services" (SAAS).</p> <p>El referido certificado debe corresponder a la sede, filial u oficina a cargo de la prestación<sup>31</sup>, y estar vigente<sup>32</sup> a la fecha de presentación de ofertas.</p>	
<p><b>B.3 Práctica:</b></p> <p>Certificación del sistema de gestión ambiental.</p> <p><u>Acreditación:</u></p> <p>Copia simple del certificado que acredita que se ha implementado un sistema de gestión ambiental acorde con la norma ISO 14001:2015, o con la Norma Técnica Peruana equivalente (NTP-ISO 14001:2015), cuyo alcance o campo de aplicación considere <b>[MEJORAMIENTO DE OBRAS PUBLICAS Y PRIVADAS EN:</b></p>	

<sup>25</sup> Respecto de la definición del alcance o campo de aplicación del certificado, se podrían considerar certificados cuyos alcances involucren el objeto de contratación, tales como "ejecución o construcción de": obras de edificación, obras civiles, obras viales o de infraestructura vial, obras de saneamiento, obras electromecánicas, obras energéticas, obras de suministro de energía, entre otros.

<sup>26</sup> El postor en su oferta podrá acompañar el certificado con documentación complementaria emitida por la misma Entidad certificadora para precisar el alcance de su certificación; la cual debe corresponder a la sede que efectuará la prestación.

<sup>27</sup> Sea firmante/signatario del Acuerdo de Reconocimiento Mutuo (MLA) del International Accreditation Forum-IAF (<http://www.iaf.nu>) o del InterAmerican Accreditation Cooperation-IAAC (<http://www.iaac.org.mx>) o del European co-operation for Accreditation-EA (<http://www.european-accreditation.org/>) o del Pacific Accreditation Cooperation-PAC (<http://www.apec-pac.org/>).

<sup>28</sup> En el certificado debe estar consignada la dirección exacta de la sede, filial u oficina a cargo de la prestación.

<sup>29</sup> Se refiere al periodo de vigencia que señala el certificado presentado.

<sup>30</sup> Entre las certificaciones voluntarias más difundidas mundialmente, referidas al desempeño social en aspectos de la responsabilidad social en los lugares de trabajo, se encuentra la correspondiente al estándar SA 8000, propuesto por la Social Accountability International (SAI). La certificación bajo este estándar refiere que una organización ha demostrado mediante una evaluación (Auditoría de Tercera Parte) que cumple con sus requisitos en los siguientes aspectos: Trabajo infantil, trabajo forzoso o bajo coacción, salud y seguridad, libertad de asociación y derecho a la negociación colectiva, discriminación, prácticas disciplinarias, horas de trabajo y remuneración.

<sup>31</sup> En el certificado debe estar consignada la dirección exacta de la sede, filial u oficina a cargo de la prestación.

<sup>32</sup> Se refiere al periodo de vigencia que señala el certificado presentado.

OTROS FACTORES DE EVALUACIÓN	[Hasta 05] puntos <sup>24</sup>
<p><b>SISTEMA DE RIEGO Y/O RIEGO TECNIFICADO</b><sup>33 34</sup>.</p> <p>El certificado debe haber sido emitido por un Organismo de Certificación acreditado para dicho sistema de gestión, ya sea ante el INACAL (antes INDECOPI) u otro organismo acreditador que cuente con reconocimiento internacional<sup>35</sup>.</p> <p>El referido certificado debe corresponder a la sede, filial u oficina a cargo de la prestación<sup>36</sup>, y estar vigente<sup>37</sup> a la fecha de presentación de ofertas.</p>	
<p><b>B.4 Práctica:</b></p> <p>Responsabilidad hídrica</p> <p><u>Acreditación:</u></p> <p>Copia simple del Certificado Azul emitido por la Autoridad Nacional del Agua que lo reconoce como empresa hídricamente responsable del “Programa Huella Hídrica” (<a href="http://www.ana.gob.pe/certificado_azul">http://www.ana.gob.pe/certificado_azul</a>).</p>	
<p><b>B.5 Práctica:</b></p> <p>Certificación del sistema de gestión de la energía</p> <p><u>Acreditación:</u></p> <p>Copia simple del certificado que acredita que se ha implementado un SGE acorde con la norma ISO 50001:2018, o con la Norma Técnica Peruana equivalente (NTP ISO 50001) o norma que la sustituya, cuyo alcance o campo de aplicación considere <b>[MEJORAMIENTO DE OBRAS PUBLICAS Y PRIVADAS EN: SISTEMA DE RIEGO Y/O RIEGO TECNIFICADO]</b><sup>38 39</sup>.</p> <p>El certificado debe haber sido emitido por un Organismo de Certificación acreditado para dicho sistema de gestión, ya sea ante el INACAL (antes INDECOPI) u otro organismo acreditador que cuente con reconocimiento internacional.<sup>40</sup></p> <p>El referido certificado debe corresponder a la sede, filial u oficina a cargo de la prestación<sup>41</sup>, y estar vigente<sup>42</sup> a la fecha de presentación de ofertas.</p>	

<sup>33</sup> Respecto de la definición del alcance o campo de aplicación del certificado, se podrían considerar certificados cuyos alcances involucren el objeto de contratación, tales como “ejecución o construcción de”: obras de edificación, obras civiles, obras viales o de infraestructura vial, obras de saneamiento, obras electromecánicas, obras energéticas, obras de suministro de energía entre otros.

<sup>34</sup> El postor en su oferta podrá acompañar el certificado con documentación complementaria emitida por la misma Entidad certificadora para precisar el alcance de su certificación; la cual debe corresponder a la sede que efectuará la prestación.

<sup>35</sup> Sea firmante/signatario del Acuerdo de Reconocimiento Mutuo (MLA) del International Accreditation Forum-IAF (<http://www.iaf.nu>) o del InterAmerican Accreditation Cooperation-IAAC (<http://www.iaac.org.mx>) o del European co-operation for Accreditation-EA (<http://www.european-accreditation.org/>) o del Pacific Accreditation Cooperation-PAC (<http://www.apec-pac.org/>).

<sup>36</sup> En el certificado debe estar consignada la dirección exacta de la sede, filial u oficina a cargo de la prestación.

<sup>37</sup> Se refiere al periodo de vigencia que señala el certificado presentado.

<sup>38</sup> Respecto de la definición del alcance o campo de aplicación del certificado, se podrían considerar certificados cuyos alcances involucren el objeto de contratación, tales como “ejecución o construcción de”: obras de edificación, obras civiles, obras viales o de infraestructura vial, obras de saneamiento, obras electromecánicas, obras energéticas, obras de suministro de energía, entre otros.

<sup>39</sup> El postor en su oferta podrá acompañar el certificado con documentación complementaria emitida por la misma Entidad certificadora para precisar el alcance de su certificación; la cual debe corresponder a la sede que efectuará la prestación.

<sup>40</sup> Sea firmante/signatario del Acuerdo de Reconocimiento Mutuo (MLA) del International Accreditation Forum-IAF (<http://www.iaf.nu>) o del InterAmerican Accreditation Cooperation-IAAC (<http://www.iaac.org.mx>) o del European co-operation for Accreditation-EA (<http://www.european-accreditation.org/>) o del Pacific Accreditation Cooperation-PAC (<http://www.apec-pac.org/>).

<sup>41</sup> En el certificado debe estar consignada la dirección exacta de la sede, filial u oficina a cargo de la prestación.

<sup>42</sup> Se refiere al periodo de vigencia que señala el certificado presentado.

OTROS FACTORES DE EVALUACIÓN	[Hasta 05] puntos <sup>24</sup>
<b>C. INTEGRIDAD EN LA CONTRATACIÓN PÚBLICA</b>	
<p><u>Evaluación:</u> Se evaluará que el postor cuente con certificación del sistema de gestión antisoborno</p> <p><u>Acreditación:</u> Copia simple del certificado que acredita que se ha implementado un sistema de gestión antisoborno acorde con la norma ISO 37001:2016 o con la Norma Técnica Peruana equivalente (NTP-ISO37001:2017). El certificado debe haber sido emitido por un Organismo de Certificación acreditado para dicho sistema de gestión, ya sea ante el INACAL (antes INDECOPI) u otro organismo acreditador que cuente con reconocimiento internacional. El referido certificado debe corresponder a la sede, filial u oficina a cargo de la prestación, y estar vigente a la fecha de presentación de ofertas. En caso que el postor se presente en consorcio, cada uno de sus integrantes, debe acreditar que cuenta con la certificación para obtener el puntaje.</p>	<p><b>(Máximo 2 puntos)</b></p> <p>Presenta Certificado ISO 37001 [02] puntos</p> <p>No presenta Certificado ISO 37001 [00] puntos</p>
<b>PUNTAJE TOTAL</b>	<b>100 puntos<sup>43</sup></b>

<sup>43</sup> Es la suma de los puntajes de todos los factores de evaluación.

## CAPÍTULO V PROFORMA DEL CONTRATO

### Importante

- *Dependiendo del objeto del contrato, de resultar indispensable, puede incluirse cláusulas adicionales o la adecuación de las propuestas en el presente documento, las que en ningún caso pueden contemplar disposiciones contrarias a la normativa vigente ni a lo señalado en este capítulo.*
- *En el caso de contratación de obras por paquete, se debe suscribir un contrato por cada obra incluida en el paquete.*

Conste por el presente documento, la contratación de la ejecución de la obra [CONSIGNAR LA DENOMINACIÓN DE LA CONVOCATORIA], que celebra de una parte [CONSIGNAR EL NOMBRE DE LA ENTIDAD], en adelante LA ENTIDAD, con RUC N° [.....], con domicilio legal en [.....], representada por [.....], identificado con DNI N° [.....], y de otra parte [.....], con RUC N° [.....], con domicilio legal en [.....], inscrita en la Ficha N° [.....] Asiento N° [.....] del Registro de Personas Jurídicas de la ciudad de [.....], debidamente representado por su Representante Legal, [.....], con DNI N° [.....], según poder inscrito en la Ficha N° [.....], Asiento N° [.....] del Registro de Personas Jurídicas de la ciudad de [.....], a quien en adelante se le denominará EL CONTRATISTA en los términos y condiciones siguientes:

### **CLÁUSULA PRIMERA: ANTECEDENTES**

Con fecha [.....], el comité de selección adjudicó la buena pro de la **LICITACIÓN PÚBLICA N° [CONSIGNAR NOMENCLATURA DEL PROCEDIMIENTO DE SELECCIÓN]** para la contratación de la ejecución de la obra [CONSIGNAR LA DENOMINACIÓN DE LA CONVOCATORIA], a [INDICAR NOMBRE DEL GANADOR DE LA BUENA PRO], cuyos detalles e importe constan en los documentos integrantes del presente contrato.

### **CLÁUSULA SEGUNDA: OBJETO**

El presente contrato tiene por objeto [CONSIGNAR EL OBJETO DE LA CONTRATACIÓN].

### **CLÁUSULA TERCERA: MONTO CONTRACTUAL**

El monto total del presente contrato asciende a [CONSIGNAR MONEDA Y MONTO], que incluye todos los impuestos de Ley.

Este monto comprende el costo de la ejecución de la obra, todos los tributos, seguros, transporte, inspecciones, pruebas y, de ser el caso, los costos laborales conforme a la legislación vigente, así como cualquier otro concepto que pueda tener incidencia sobre la ejecución de la prestación materia del presente contrato.

### **CLÁUSULA CUARTA: DEL PAGO<sup>44</sup>**

LA ENTIDAD se obliga a pagar la contraprestación a EL CONTRATISTA en [INDICAR MONEDA], en periodos de valorización [CONSIGNAR MENSUALES U OTRO TIPO DE PERIODO], conforme a lo previsto en la sección específica de las bases. Asimismo, LA ENTIDAD o EL CONTRATISTA, según corresponda, se obligan a pagar el monto correspondiente al saldo de la liquidación del contrato de obra, en el plazo de [CONSIGNAR PLAZO EN DÍAS] días calendario, computados desde el día siguiente del consentimiento de la liquidación.

En caso de retraso en el pago de las valorizaciones, por razones imputables a LA ENTIDAD, EL CONTRATISTA tiene derecho al reconocimiento de los intereses legales efectivos, de conformidad con el artículo 39 de la Ley de Contrataciones del Estado y los artículos 1244, 1245 y 1246 del

<sup>44</sup> En cada caso concreto, dependiendo de la naturaleza del contrato, podrá adicionarse la información que resulte pertinente a efectos de generar el pago.



Código Civil. Para tal efecto, se formulará una valorización de intereses y el pago se efectuará en las valorizaciones siguientes.

#### **CLÁUSULA QUINTA: DEL PLAZO DE LA EJECUCIÓN DE LA PRESTACIÓN**

El plazo de ejecución del presente contrato es de [.....] días calendario, el mismo que se computa desde el día siguiente de cumplidas las condiciones previstas en el artículo 176 del Reglamento.

##### **Importante para la Entidad**

- *Cuando en el expediente de contratación se establezca que la obra debe ejecutarse bajo la modalidad de ejecución llave en mano, en lugar del párrafo anterior, deberá considerarse lo siguiente, según corresponda:*

*“El plazo de ejecución de la obra, el equipamiento, mobiliario y montaje hasta la puesta en servicio, materia de la presente convocatoria, es de [CONSIGNAR EL PLAZO DE EJECUCIÓN DE ESTA PRESTACIÓN, EL CUAL DEBE ESTAR EXPRESADO EN DÍAS CALENDARIO] días calendario, el mismo que se computa desde el día siguiente de cumplidas las condiciones previstas en el artículo 176 del Reglamento.”<sup>45</sup>*

*“El plazo de ejecución de la obra, el equipamiento, mobiliario y montaje hasta la puesta en servicio, materia de la presente convocatoria, es de [CONSIGNAR EL PLAZO DE EJECUCIÓN DE ESTA PRESTACIÓN, EL CUAL DEBE ESTAR EXPRESADO EN DÍAS CALENDARIO] días calendario, el mismo que se computa desde el día siguiente de cumplidas las condiciones previstas en el artículo 176 del Reglamento y el plazo de la operación asistida de la obra es de [CONSIGNAR EL PLAZO DE EJECUCIÓN DE LA PRESTACIÓN ASISTIDA DE LA OBRA, EL CUAL DEBE ESTAR EXPRESADO EN DÍAS CALENDARIO] días calendario.”<sup>46</sup>*

*Incorporar a las bases o eliminar, según corresponda*

#### **CLÁUSULA SEXTA: PARTES INTEGRANTES DEL CONTRATO**

El presente contrato está conformado por las bases integradas, la oferta ganadora, así como los documentos derivados del procedimiento de selección que establezcan obligaciones para las partes.

#### **CLÁUSULA SÉTIMA: GARANTÍAS**

EL CONTRATISTA entregó al perfeccionamiento del contrato la respectiva garantía incondicional, solidaria, irrevocable, y de realización automática en el país al solo requerimiento, a favor de LA ENTIDAD, por los conceptos, montos y vigencias siguientes:

- De fiel cumplimiento del contrato: [CONSIGNAR EL MONTO], a través de la [INDICAR EL TIPO DE GARANTÍA PRESENTADA] N° [INDICAR NÚMERO DEL DOCUMENTO] emitida por [SEÑALAR EMPRESA QUE LA EMITE]. Monto que es equivalente al diez por ciento (10%) del monto del contrato original, la misma que debe mantenerse vigente hasta el consentimiento de la liquidación final.

En el caso que corresponda, consignar lo siguiente:

- Garantía fiel cumplimiento por prestaciones accesorias: [CONSIGNAR EL MONTO], a través de la [INDICAR EL TIPO DE GARANTÍA PRESENTADA] N° [INDICAR NÚMERO DEL DOCUMENTO] emitida por [SEÑALAR EMPRESA QUE LA EMITE], la misma que debe mantenerse vigente hasta el cumplimiento total de las obligaciones garantizadas.

<sup>45</sup> Este párrafo debe ser incluido en el caso de obras que se ejecuten bajo la modalidad de ejecución llave en mano que no incluya operación asistida.

<sup>46</sup> Este párrafo debe ser incluido en el caso de obras que se ejecuten bajo la modalidad de ejecución llave en mano que incluya operación asistida.

## **CLÁUSULA OCTAVA: EJECUCIÓN DE GARANTÍAS POR FALTA DE RENOVACIÓN**

LA ENTIDAD puede solicitar la ejecución de las garantías cuando EL CONTRATISTA no las hubiere renovado antes de la fecha de su vencimiento, conforme a lo dispuesto en el literal a) del numeral 155.1 del artículo 155 del Reglamento de la Ley de Contrataciones del Estado.

### **Importante para la Entidad**

- Sólo en el caso que la Entidad hubiese previsto otorgar adelanto, se debe incluir la siguiente cláusula:

#### **CLÁUSULA NOVENA: ADELANTO DIRECTO**

*"LA ENTIDAD otorgará [CONSIGNAR NÚMERO DE ADELANTOS A OTORGARSE] adelantos directos por el [CONSIGNAR PORCENTAJE QUE EN NINGÚN CASO EXCEDAN EN CONJUNTO EL 10% DEL MONTO DEL CONTRATO ORIGINAL] del monto del contrato original.*

*EL CONTRATISTA debe solicitar formalmente el [CONSIGNAR ADELANTO O PRIMER DESEMBOLSO DEL ADELANTO DIRECTO] dentro de los ocho (8) días siguientes a la suscripción del contrato, adjuntando a su solicitud la garantía por adelantos mediante carta fianza o póliza de caución y el comprobante de pago correspondiente. LA ENTIDAD debe entregar el monto solicitado dentro de los siete (7) días siguientes a la presentación de la solicitud de EL CONTRATISTA.*

*Asimismo, EL CONTRATISTA debe solicitar la entrega de los demás adelantos directos en [CONSIGNAR EL PLAZO Y OPORTUNIDAD PARA LA SOLICITUD]<sup>47</sup>. La entrega del o los adelantos se realizará en [CONSIGNAR PLAZO Y OPORTUNIDAD]<sup>48</sup>.*

*Vencido el plazo para solicitar el adelanto no procederá la solicitud.*

- Si LA ENTIDAD considera necesario entregar adelantos para materiales e insumos a EL CONTRATISTA, deberá consignar la siguiente cláusula:

#### **CLÁUSULA DÉCIMA: ADELANTO PARA MATERIALES E INSUMOS**

*"LA ENTIDAD otorgará adelantos para materiales e insumos por el [CONSIGNAR PORCENTAJE]<sup>49</sup> del monto del contrato original, conforme al calendario de adquisición de materiales e insumos presentado por EL CONTRATISTA.*

*La entrega de los adelantos se realizará en un plazo de [CONSIGNAR PLAZO] días calendario previos a la fecha prevista en el calendario de adquisición de materiales e insumos para cada adquisición, con la finalidad que EL CONTRATISTA pueda disponer de los materiales e insumos en la oportunidad prevista en el calendario de avance de obra valorizado. Para tal efecto, EL CONTRATISTA debe solicitar la entrega del adelanto en un plazo de [CONSIGNAR PLAZO] días calendario anteriores al inicio del plazo antes mencionado, adjuntando a su solicitud la garantía por adelantos mediante carta fianza o póliza de caución y el comprobante de pago respectivo.*

*La primera solicitud de EL CONTRATISTA debe realizarse una vez iniciado el plazo de ejecución de la obra. No procede el otorgamiento del adelanto para materiales e insumos en los casos en que las solicitudes correspondientes sean realizadas con posterioridad a las fechas señaladas en el calendario de adquisición de materiales e insumos.*

- Si LA ENTIDAD considera necesario entregar adelantos para equipamiento y mobiliario, en el caso de contratos bajo la modalidad de llave en mano, deberá consignar la siguiente cláusula:

<sup>47</sup> Indicar el plazo y oportunidad conforme al expediente de contratación.

<sup>48</sup> Este párrafo solo deberá ser incluido cuando la Entidad prevea la entrega de más de un adelanto directo al contratista.

<sup>49</sup> De conformidad con el numeral 180.2 del artículo 180 del Reglamento, los adelantos para materiales e insumos, no pueden superar el veinte por ciento (20%) del monto del contrato original, y en el caso de contratos bajo la modalidad de llave en mano, en los que se haya previsto el adelanto para equipamiento y mobiliario, no pueden superar en conjunto dicho porcentaje.

**CLÁUSULA.....: ADELANTO PARA EQUIPAMIENTO Y MOBILIARIO, EN CONTRATOS BAJO LA MODALIDAD LLAVE EN MANO**

“LA ENTIDAD otorgará adelantos para equipamiento y mobiliario por el [CONSIGNAR PORCENTAJE<sup>50</sup>] del monto del contrato original, conforme al calendario de adquisición de materiales e insumos que incluye el equipamiento y mobiliario, presentado por EL CONTRATISTA.

La entrega de los adelantos se realizará en un plazo de [CONSIGNAR PLAZO] días calendario previos a la fecha prevista en el calendario de adquisición de materiales e insumos que incluye el equipamiento y mobiliario para cada adquisición, con la finalidad que EL CONTRATISTA pueda disponer del equipamiento y mobiliario en la oportunidad prevista en el calendario de avance de obra valorizado. Para tal efecto, EL CONTRATISTA debe solicitar la entrega del adelanto en un plazo de [CONSIGNAR PLAZO] días calendario anteriores al inicio del plazo antes mencionado, adjuntando a su solicitud la garantía por adelantos mediante carta fianza o póliza de caución y el comprobante de pago respectivo.

La primera solicitud de El CONTRATISTA debe realizarse una vez iniciado el plazo de ejecución de la obra. No procede el otorgamiento del adelanto para equipamiento y mobiliario en los casos en que las solicitudes correspondientes sean realizadas con posterioridad a las fechas señaladas en el calendario de adquisición de materiales e insumos.

*Incorporar a las bases o eliminar, según corresponda.*

**Importante para la Entidad**

- En caso la Entidad hubiese previsto la obligación de constituir un fideicomiso para la administración de los adelantos, se debe incluir la siguiente cláusula:

**CLÁUSULA .....: FIDEICOMISO DE ADELANTOS<sup>51</sup>**

Para la administración de los adelantos destinados a la ejecución de la obra, se constituirá un fideicomiso conforme a lo establecido en los artículos 184 y 185 del Reglamento. El procedimiento para la solicitud y entrega de los adelantos se rige por lo dispuesto en dichos artículos.

**ADELANTO DIRECTO**

“La Entidad otorgará [CONSIGNAR NÚMERO DE ADELANTOS A OTORGARSE] adelantos directos por el [CONSIGNAR PORCENTAJE QUE EN NINGÚN CASO EXCEDAN EN CONJUNTO EL 10% DEL MONTO DEL CONTRATO ORIGINAL] del monto del contrato original.

**ADELANTO PARA MATERIALES E INSUMOS**

“La Entidad otorgará adelantos para materiales e insumos por el [CONSIGNAR PORCENTAJE<sup>52</sup>] del monto del contrato original, conforme al calendario de adquisición de materiales e insumos presentado por el contratista.

- En el caso de obras bajo la modalidad de ejecución llave en mano, cuando se haya previsto

<sup>50</sup> De conformidad con el numeral 180.2 del artículo 180 del Reglamento, los adelantos para materiales e insumos, no pueden superar el veinte por ciento (20%) del monto del contrato original, y en el caso de contratos bajo la modalidad de llave en mano, en los que se haya previsto el adelanto para equipamiento y mobiliario, no pueden superar en conjunto dicho porcentaje.

<sup>51</sup> Cabe precisar que, cuando la Entidad no haya incorporado en las bases la obligación de constituir un fideicomiso para la administración de los adelantos destinados a la ejecución de obra, las partes pueden acordar la incorporación de una cláusula en el contrato para la constitución del fideicomiso, de acuerdo a lo previsto en el numeral 184.9 del artículo 184 del Reglamento.

<sup>52</sup> De conformidad con el numeral 180.2 del artículo 180 del Reglamento, los adelantos para materiales e insumos, no pueden superar el veinte por ciento (20%) del monto del contrato original, y en el caso de contratos bajo la modalidad de llave en mano, en los que se haya previsto el adelanto para equipamiento y mobiliario, no pueden superar en conjunto dicho porcentaje.

*otorgar adelanto para equipamiento y mobiliario, consignar lo siguiente:*

**ADELANTO PARA EQUIPAMIENTO Y MOBILIARIO, EN CONTRATOS BAJO LA MODALIDAD LLAVE EN MANO**

*“La Entidad otorgará adelantos para equipamiento y mobiliario por el [CONSIGNAR PORCENTAJE<sup>53</sup>] del monto del contrato original, conforme al calendario de adquisición de materiales e insumos que incluye el equipamiento y mobiliario, presentado por el contratista.*

*Incorporar a las bases o eliminar, según corresponda*

**CLÁUSULA UNDÉCIMA: CONFORMIDAD DE LA OBRA**

La conformidad de la obra será dada con la suscripción del Acta de Recepción de Obra.

**CLÁUSULA DUODÉCIMA: DECLARACIÓN JURADA DEL CONTRATISTA**

EL CONTRATISTA declara bajo juramento que se compromete a cumplir las obligaciones derivadas del presente contrato, bajo sanción de quedar inhabilitado para contratar con el Estado en caso de incumplimiento.

**CLÁUSULA DÉCIMA TERCERA: ASIGNACIÓN DE RIESGOS DEL CONTRATO DE OBRA**

[INCLUIR<sup>54</sup> EN ESTA CLÁUSULA LA IDENTIFICACIÓN Y ASIGNACIÓN DE RIESGOS QUE PUEDAN OCURRIR DURANTE LA EJECUCIÓN DE LA OBRA, ASI COMO LA DETERMINACIÓN DE LA PARTE DEL CONTRATO QUE DEBE ASUMIRLOS DURANTE LA EJECUCIÓN CONTRACTUAL, SEGÚN LAS DISPOSICIONES PREVISTAS EN LA DIRECTIVA “GESTIÓN DE RIESGOS EN LA PLANIFICACIÓN DE LA EJECUCIÓN DE OBRAS”. LA GESTION DE RIESGOS FORMA PARTE DE LA ÚLTIMA VERSIÓN DEL EXPEDIENTE TECNICO DE OBRA PUBLICADO EN LA OPCIÓN “VER EXPEDIENTE TÉCNICO DE OBRA” DEL SEACE].

**CLÁUSULA DÉCIMA CUARTA: RESPONSABILIDAD POR VICIOS OCULTOS**

Ni la suscripción del Acta de Recepción de Obra, ni el consentimiento de la liquidación del contrato de obra, enervan el derecho de LA ENTIDAD a reclamar, posteriormente, por defectos o vicios ocultos, conforme a lo dispuesto por los artículos 40 de la Ley de Contrataciones del Estado y 173 de su Reglamento.

El plazo máximo de responsabilidad de EL CONTRATISTA es de [CONSIGNAR TIEMPO EN AÑOS, NO MENOR DE 7 AÑOS] años, contados a partir de la conformidad de la recepción [INDICAR TOTAL O PARCIAL, SEGÚN CORRESPONDA] de la obra.

**CLÁUSULA DÉCIMA QUINTA: PENALIDADES**

Si EL CONTRATISTA incurre en retraso injustificado en la ejecución de las prestaciones objeto del contrato, LA ENTIDAD le aplica automáticamente una penalidad por mora por cada día de atraso, de acuerdo a la siguiente fórmula:

$$\text{Penalidad Diaria} = \frac{0.10 \times \text{monto vigente}}{F \times \text{plazo vigente en días}}$$

Donde:

**F = 0.15 para plazos mayores a sesenta (60) días o;**

<sup>53</sup> De conformidad con el numeral 180.2 del artículo 180 del Reglamento, los adelantos para materiales e insumos, no pueden superar el veinte por ciento (20%) del monto del contrato original, y en el caso de contratos bajo la modalidad de llave en mano, en los que se haya previsto el adelanto para equipamiento y mobiliario, no pueden superar en conjunto dicho porcentaje.

<sup>54</sup> De acuerdo con el numeral 32.2 del artículo 32 de la Ley y el numeral 29.2 del artículo 29 del Reglamento, esta cláusula es obligatoria.

**F = 0.40 para plazos menores o iguales a sesenta (60) días.**

El retraso se justifica a través de la solicitud de ampliación de plazo debidamente aprobado. Adicionalmente, se considera justificado el retraso y en consecuencia no se aplica penalidad, cuando EL CONTRATISTA acredite, de modo objetivamente sustentado, que el mayor tiempo transcurrido no le resulta imputable. En este último caso la calificación del retraso como justificado por parte de LA ENTIDAD no da lugar al pago de gastos generales ni costos directos de ningún tipo, conforme el numeral 162.5 del artículo 162 del Reglamento de la Ley de Contrataciones del Estado.

Adicionalmente a la penalidad por mora se aplicarán las siguientes penalidades:

Otras penalidades			
N°	Supuesto de aplicación de penalidad	Forma de cálculo	Procedimiento
1	Cuando el personal acreditado permanece menos de sesenta (60) días desde el inicio de su participación en la ejecución del contrato o del íntegro del plazo de ejecución, si este es menor a los sesenta (60) días, de conformidad con las disposiciones establecidas en el numeral 190.2 del artículo 190 del Reglamento.	[INCLUIR LA FORMA DE CÁLCULO, QUE NO PUEDE SER MENOR A LA MITAD DE UNA UNIDAD IMPOSITIVA TRIBUTARIA (0.5 UIT) NI MAYOR A UNA (1) UIT] por cada día de ausencia del personal en obra en el plazo previsto.	Según informe del [CONSIGNAR INSPECTOR O SUPERVISOR DE LA OBRA, SEGÚN CORRESPONDA].
2	En caso el contratista incumpla con su obligación de ejecutar la prestación con el personal acreditado o debidamente sustituido.	[INCLUIR LA FORMA DE CÁLCULO, QUE NO PUEDE SER MENOR A LA MITAD DE UNA UNIDAD IMPOSITIVA TRIBUTARIA (0.5 UIT) NI MAYOR A UNA (1) UIT] por cada día de ausencia del personal en obra.	Según informe del [CONSIGNAR INSPECTOR O SUPERVISOR DE LA OBRA, SEGÚN CORRESPONDA].
3	[INCLUIR OTRAS PENALIDADES, DE SER EL CASO]		

*En caso se haya autorizado el uso del cuaderno de obra físico, incluir la siguiente penalidad<sup>55</sup>:*

Otras penalidades			
N°	Supuesto de aplicación de penalidad	Forma de cálculo	Procedimiento
(...)	<i>Si el contratista o su personal, no permite el acceso al cuaderno de obra al [CONSIGNAR INSPECTOR O SUPERVISOR DE LA OBRA, SEGÚN CORRESPONDA], impidiéndole anotar las ocurrencias.</i>	<i>Cinco por mil (5/1000) del monto de la valorización del periodo por cada día de dicho impedimento.</i>	<i>Según informe del [CONSIGNAR INSPECTOR O SUPERVISOR DE LA OBRA, SEGÚN CORRESPONDA].</i>
<i>Esta penalidad solo aplica si el cuaderno de obra es físico.</i>			

#### Importante

*De haberse previsto otras penalidades a las previstas, incluir los supuestos de aplicación de penalidad, la forma de cálculo de la penalidad para cada supuesto y el procedimiento mediante el cual se verifica el supuesto a penalizar, conforme el artículo 163 del Reglamento de la Ley de Contrataciones del Estado.*

<sup>55</sup> De conformidad con el numeral 9.3 de la Directiva N° 009-2020-OSCE/PRE "Lineamientos para el uso del Cuaderno de Obra Digital", excepcionalmente, una Entidad, de manera previa a la convocatoria del procedimiento de selección de la contratación de una obra, puede solicitar autorización para usar un cuaderno de obra físico, cuando en el lugar donde se ejecuta la obra no haya acceso a internet. Para dicho efecto, debe presentar la respectiva solicitud, por cada contrato de obra, a través del formato previsto en el Anexo N° 1 de dicha Directiva.



Estas penalidades se deducen de las valorizaciones o en la liquidación final, según corresponda; o si fuera necesario, se cobra del monto resultante de la ejecución de la garantía de fiel cumplimiento.

La penalidad por mora y las otras penalidades pueden alcanzar cada una un monto máximo equivalente al diez por ciento (10%) del monto del contrato vigente, o de ser el caso, del ítem que debió ejecutarse.

Cuando se llegue a cubrir el monto máximo de la penalidad por mora o el monto máximo para otras penalidades, LA ENTIDAD puede resolver el contrato por incumplimiento.

#### **CLÁUSULA DÉCIMA SEXTA: RESOLUCIÓN DEL CONTRATO**

Cualquiera de las partes puede resolver el contrato, de conformidad con el numeral 32.3 del artículo 32 y artículo 36 de la Ley de Contrataciones del Estado, y el artículo 164 de su Reglamento. De darse el caso, LA ENTIDAD procederá de acuerdo a lo establecido en los artículos 165 y 207 del Reglamento de la Ley de Contrataciones del Estado.

#### **CLÁUSULA DÉCIMA SÉTIMA: RESPONSABILIDAD DE LAS PARTES**

Cuando se resuelva el contrato por causas imputables a algunas de las partes, se debe resarcir los daños y perjuicios ocasionados, a través de la indemnización correspondiente. Ello no obsta la aplicación de las sanciones administrativas, penales y pecuniarias a que dicho incumplimiento diere lugar, en el caso que éstas correspondan.

Lo señalado precedentemente no exime a ninguna de las partes del cumplimiento de las demás obligaciones previstas en el presente contrato.

#### **CLÁUSULA DÉCIMA OCTAVA: ANTICORRUPCIÓN**

EL CONTRATISTA declara y garantiza no haber, directa o indirectamente, o tratándose de una persona jurídica a través de sus socios, integrantes de los órganos de administración, apoderados, representantes legales, funcionarios, asesores o personas vinculadas a las que se refiere el artículo 7 del Reglamento de la Ley de Contrataciones del Estado, ofrecido, negociado o efectuado, cualquier pago o, en general, cualquier beneficio o incentivo ilegal en relación al contrato.

Asimismo, el CONTRATISTA se obliga a conducirse en todo momento, durante la ejecución del contrato, con honestidad, probidad, veracidad e integridad y de no cometer actos ilegales o de corrupción, directa o indirectamente o a través de sus socios, accionistas, participacionistas, integrantes de los órganos de administración, apoderados, representantes legales, funcionarios, asesores y personas vinculadas a las que se refiere el artículo 7 del Reglamento de la Ley de Contrataciones del Estado.

Además, EL CONTRATISTA se compromete a i) comunicar a las autoridades competentes, de manera directa y oportuna, cualquier acto o conducta ilícita o corrupta de la que tuviera conocimiento; y ii) adoptar medidas técnicas, organizativas y/o de personal apropiadas para evitar los referidos actos o prácticas.

Finalmente, EL CONTRATISTA se compromete a no colocar a los funcionarios públicos con los que deba interactuar, en situaciones reñidas con la ética. En tal sentido, reconoce y acepta la prohibición de ofrecerles a éstos cualquier tipo de obsequio, donación, beneficio y/o gratificación, ya sea de bienes o servicios, cualquiera sea la finalidad con la que se lo haga.

#### **CLÁUSULA DÉCIMA NOVENA: MARCO LEGAL DEL CONTRATO**

Sólo en lo no previsto en este contrato, en la Ley de Contrataciones del Estado y su Reglamento, en las directivas que emita el OSCE y demás normativa especial que resulte aplicable, serán de aplicación supletoria las disposiciones pertinentes del Código Civil vigente, cuando corresponda, y demás normas de derecho privado.

#### **CLÁUSULA VIGÉSIMA: SOLUCIÓN DE CONTROVERSIAS<sup>56</sup>**

<sup>56</sup> De acuerdo con el numeral 225.3 del artículo 225 del Reglamento, las partes pueden recurrir al arbitraje ad hoc cuando las

Las controversias que surjan entre las partes durante la ejecución del contrato se resuelven mediante conciliación o arbitraje, según el acuerdo de las partes.

Cualquiera de las partes tiene derecho a iniciar el arbitraje a fin de resolver dichas controversias dentro del plazo de caducidad previsto en la Ley de Contrataciones del Estado y su Reglamento.

Facultativamente, cualquiera de las partes tiene el derecho a solicitar una conciliación dentro del plazo de caducidad correspondiente, según lo señalado en el artículo 224 del Reglamento de la Ley de Contrataciones del Estado, sin perjuicio de recurrir al arbitraje, en caso no se llegue a un acuerdo entre ambas partes o se llegue a un acuerdo parcial. Las controversias sobre nulidad del contrato solo pueden ser sometidas a arbitraje.

El Laudo arbitral emitido es inapelable, definitivo y obligatorio para las partes desde el momento de su notificación, según lo previsto en el numeral 45.21 del artículo 45 de la Ley de Contrataciones del Estado.

#### **Importante para la Entidad**

*De acuerdo con lo dispuesto en el numeral 243.4 del artículo 243 del Reglamento, la obligatoriedad de someter a Junta de Resolución de Disputas las controversias en los contratos de obra por montos superiores a veinte millones con 00/100 Soles (S/ 20 000 000,00), es obligatoria. Asimismo, el sometimiento de la solución de controversias a una Junta de Resolución de Disputas en los contratos cuyos montos sean iguales o menores a veinte millones con 00/100 Soles (S/ 20 000 000,00) es facultativa. En tal sentido, según lo previsto en el Anexo N° 2 de la Directiva N° 012-2019-OSCE/CD incluir la siguiente cláusula, según corresponda:*

#### **CLÁUSULA VIGÉSIMA PRIMERA: JUNTA DE RESOLUCIÓN DE DISPUTAS**

*Las partes acuerdan para la solución de las controversias derivadas del presente Contrato de Obra conformar una Junta de Resolución de Disputas (en adelante, la JRD) de acuerdo a las disposiciones de la Ley de Contrataciones del Estado, su Reglamento y las directivas que emita OSCE al respecto (en adelante, las "Normas Aplicables a la JRD"); encargando su organización y administración al [DENOMINACIÓN O RAZÓN SOCIAL DEL CENTRO DE ADMINISTRACIÓN DESIGNADO POR LAS PARTES AL CUAL ENCARGAN LA ORGANIZACIÓN DE LA JRD].*

*La JRD estará compuesta por [TRES (3) MIEMBROS / UN (1) MIEMBRO], los/el cual/es será/n designado/s conforme a las Normas Aplicables a la JRD.*

*Todas las controversias generadas entre las partes con ocasión al presente Contrato de Obra deben ser sometidas, en primer lugar, a la decisión de la JRD de conformidad con las Normas Aplicables a las JRD.*

*La decisión que emita la JRD es vinculante y, por tanto, de inmediato y obligatorio cumplimiento para las partes conforme a lo establecido en las Normas Aplicables a la JRD. El incumplimiento de la decisión otorga a la parte afectada la potestad de resolver el contrato, previo aviso requiriendo el cumplimiento.*

*En caso alguna de las Partes no esté de acuerdo con la decisión emitida por la JRD, podrá someter la controversia a arbitraje conforme a lo establecido en las Normas Aplicables a la JRD. Las Partes acuerdan que es condición obligatoria para el inicio del arbitraje el haber concluido de modo previo el procedimiento ante la JRD.*

*Si una Parte no manifiesta su disconformidad con una decisión emitida por la JRD en el plazo previsto en las Normas Aplicables a las JRD, entonces dicha decisión adquiere el carácter de definitiva y no podrá ser sometida a arbitraje. Si una Parte manifiesta su disconformidad con una decisión emitida por la JRD en el plazo previsto en las Normas Aplicables a las JRD, pero no inicia el arbitraje respectivo en el plazo previsto en dichas Normas, aquella adquiere la calidad de definitiva.*

***Incorporar o eliminar, según corresponda***

#### **CLÁUSULA VIGÉSIMA SEGUNDA: FACULTAD DE ELEVAR A ESCRITURA PÚBLICA**

controversias deriven de procedimientos de selección cuyo valor referencial sea menor o igual a cinco millones con 00/100 soles (S/ 5 000 000,00).

Cualquiera de las partes puede elevar el presente contrato a Escritura Pública corriendo con todos los gastos que demande esta formalidad.

**CLÁUSULA VIGÉSIMA TERCERA: DOMICILIO PARA EFECTOS DE LA EJECUCIÓN CONTRACTUAL**

Las partes declaran el siguiente domicilio para efecto de las notificaciones que se realicen durante la ejecución del presente contrato:

DOMICILIO DE LA ENTIDAD: [.....]

DOMICILIO DEL CONTRATISTA: [CONSIGNAR EL DOMICILIO SEÑALADO POR EL POSTOR GANADOR DE LA BUENA PRO AL PRESENTAR LOS REQUISITOS PARA EL PERFECCIONAMIENTO DEL CONTRATO]

La variación del domicilio aquí declarado de alguna de las partes debe ser comunicada a la otra parte, formalmente y por escrito, con una anticipación no menor de quince (15) días calendario.

De acuerdo con las bases integradas, la oferta y las disposiciones del presente contrato, las partes lo firman por duplicado en señal de conformidad en la ciudad de [.....] al [CONSIGNAR FECHA].

\_\_\_\_\_  
“LA ENTIDAD”

\_\_\_\_\_  
“EL CONTRATISTA”

**Importante**

*Este documento puede firmarse digitalmente si ambas partes cuentan con firma digital, según la Ley N° 27269, Ley de Firmas y Certificados Digitales<sup>57</sup>.*

<sup>57</sup> Para mayor información sobre la normativa de firmas y certificados digitales ingresar a: <https://www.indecopi.gob.pe/web/firmas-digitales/firmar-y-certificados-digitales>

## CAPÍTULO VI CONSTANCIA DE PRESTACIÓN DE EJECUCIÓN DE OBRA

De conformidad con el artículo 169 del Reglamento, se deja expresa constancia de la culminación de la prestación derivada del contrato mencionado en el numeral 3 del presente documento.

<b>1</b>	<b>DATOS DEL DOCUMENTO</b>	Número del documento			
		Fecha de emisión del documento			
<b>2</b>	<b>DATOS DEL CONTRATISTA</b>	Nombre, denominación o razón social			
		RUC			
		EN CASO EL CONTRATISTA SEA UN CONSORCIO, ADEMÁS SE DEBERÁ REGISTRAR LA SIGUIENTE INFORMACIÓN:			
		Nombre o razón social del integrante del consorcio	RUC	%	Descripción de las obligaciones
<b>3</b>	<b>DATOS DEL CONTRATO</b>	Número del contrato			
		Tipo y número del procedimiento de selección			
		Descripción del objeto del contrato			
		Fecha de suscripción del contrato			
		Monto del contrato			
<b>4</b>	<b>DATOS DE LA OBRA</b>	Denominación de la obra			
		Ubicación de la obra (Región, Provincia y Distrito)			
		Nombres y apellidos del Supervisor de la Obra			
		Plazo de ejecución de la obra	Plazo original	días calendario	
			Ampliación(es) de plazo	días calendario	
			Total plazo	días calendario	
			Fecha de culminación de la obra		
			Fecha de recepción de la obra		
			Fecha de liquidación de la obra		
		Monto de la obra	Número de adicionales de obra		
			Monto total de los adicionales		
			Número de deductivos		
			Monto total de los deductivos		
			Monto total de la obra (sólo componente de obra)		

<b>5 APLICACIÓN DE PENALIDADES</b>	Monto de las penalidades por mora				
	Monto de otras penalidades				
	Monto total de las penalidades aplicadas				
<b>6 SOLUCIÓN DE CONTROVERSIAS DEL CONTRATO</b>	Junta de Resolución de Disputas	Si		No	
	Arbitraje	Si		No	
	N° de arbitrajes				
<b>7 DATOS DE LA ENTIDAD</b>	Nombre de la Entidad				
	RUC de la Entidad				
	Nombres y apellidos del funcionario que emite la constancia				
	Cargo que ocupa en la Entidad				
	Teléfono de contacto				
<b>8</b>					
	<b>NOMBRE, FIRMA Y SELLO DEL FUNCIONARIO COMPETENTE</b>				



## ANEXOS

## ANEXO N° 1

### DECLARACIÓN JURADA DE DATOS DEL POSTOR

Señores

**COMITÉ DE SELECCIÓN**

**LICITACIÓN PÚBLICA N° [CONSIGNAR NOMENCLATURA DEL PROCEDIMIENTO]**

Presente.-

El que se suscribe, [.....], postor y/o Representante Legal de [CONSIGNAR EN CASO DE SER PERSONA JURÍDICA], identificado con [CONSIGNAR TIPO DE DOCUMENTO DE IDENTIDAD] N° [CONSIGNAR NÚMERO DE DOCUMENTO DE IDENTIDAD], con poder inscrito en la localidad de [CONSIGNAR EN CASO DE SER PERSONA JURÍDICA] en la Ficha N° [CONSIGNAR EN CASO DE SER PERSONA JURÍDICA] Asiento N° [CONSIGNAR EN CASO DE SER PERSONA JURÍDICA], **DECLARO BAJO JURAMENTO** que la siguiente información se sujeta a la verdad:

Nombre, Denominación o Razón Social :			
Domicilio Legal :			
RUC :	Teléfono(s) :		
Correo electrónico :			

#### Autorización de notificación por correo electrónico:

Autorizo que se notifiquen al correo electrónico indicado las siguientes actuaciones:

1. Solicitud de reducción de la oferta económica.
2. Solicitud de subsanación de los requisitos para perfeccionar el contrato.
3. Solicitud para presentar los documentos para perfeccionar el contrato, según orden de prelación, de conformidad con lo previsto en el artículo 141 del Reglamento.
4. Respuesta a la solicitud de acceso al expediente de contratación.

Asimismo, me comprometo a remitir la confirmación de recepción, en el plazo máximo de dos (2) días hábiles de recibida la comunicación.

[CONSIGNAR CIUDAD Y FECHA]

.....  
**Firma, Nombres y Apellidos del postor o Representante legal, según corresponda**

#### Importante

*La notificación dirigida a la dirección de correo electrónico consignada se entenderá válidamente efectuada cuando la Entidad reciba acuse de recepción.*

**Importante**

*Cuando se trate de consorcios, la declaración jurada es la siguiente:*

**ANEXO N° 1**

**DECLARACIÓN JURADA DE DATOS DEL POSTOR**

Señores

**COMITÉ DE SELECCIÓN**

**LICITACIÓN PÚBLICA N°** [CONSIGNAR NOMENCLATURA DEL PROCEDIMIENTO]

Presente.-

El que se suscribe, [.....], representante común del consorcio [CONSIGNAR EL NOMBRE DEL CONSORCIO], identificado con [CONSIGNAR TIPO DE DOCUMENTO DE IDENTIDAD] N° [CONSIGNAR NÚMERO DE DOCUMENTO DE IDENTIDAD], **DECLARO BAJO JURAMENTO** que la siguiente información se sujeta a la verdad:

Datos del consorciado 1			
Nombre, Denominación o Razón Social :			
Domicilio Legal :			
RUC :	Teléfono(s) :		
Correo electrónico :			

Datos del consorciado 2			
Nombre, Denominación o Razón Social :			
Domicilio Legal :			
RUC :	Teléfono(s) :		
Correo electrónico :			

Datos del consorciado ...			
Nombre, Denominación o Razón Social :			
Domicilio Legal :			
RUC :	Teléfono(s) :		
Correo electrónico :			

**Autorización de notificación por correo electrónico:**

Correo electrónico del consorcio:

Autorizo que se notifiquen al correo electrónico indicado las siguientes actuaciones:

1. Solicitud de reducción de la oferta económica.
2. Solicitud de subsanación de los requisitos para perfeccionar el contrato.
3. Solicitud para presentar los documentos para perfeccionar el contrato, según orden de prelación, de conformidad con lo previsto en el artículo 141 del Reglamento.
4. Respuesta a la solicitud de acceso al expediente de contratación.

Asimismo, me comprometo a remitir la confirmación de recepción, en el plazo máximo de dos (2) días hábiles de recibida la comunicación.

[CONSIGNAR CIUDAD Y FECHA]

.....  
**Firma, Nombres y Apellidos del representante  
común del consorcio**

**Importante**

*La notificación dirigida a la dirección de correo electrónico consignada se entenderá válidamente efectuada cuando la Entidad reciba acuse de recepción.*

## ANEXO N° 2

### DECLARACIÓN JURADA (ART. 52 DEL REGLAMENTO DE LA LEY DE CONTRATACIONES DEL ESTADO)

Señores

**COMITÉ DE SELECCIÓN**

**LICITACIÓN PÚBLICA N° [CONSIGNAR NOMENCLATURA DEL PROCEDIMIENTO]**

Presente.-

Mediante el presente el suscrito, postor y/o Representante Legal de [CONSIGNAR EN CASO DE SER PERSONA JURÍDICA], declaro bajo juramento:

- i. No haber incurrido y me obligo a no incurrir en actos de corrupción, así como a respetar el principio de integridad.
- ii. No tener impedimento para postular en el procedimiento de selección ni para contratar con el Estado, conforme al artículo 11 de la Ley de Contrataciones del Estado.
- iii. Conocer las sanciones contenidas en la Ley de Contrataciones del Estado y su Reglamento, así como las disposiciones aplicables de la Ley N° 27444, Ley del Procedimiento Administrativo General.
- iv. Participar en el presente proceso de contratación en forma independiente sin mediar consulta, comunicación, acuerdo, arreglo o convenio con ningún proveedor; y, conocer las disposiciones del Decreto Legislativo N° 1034, Decreto Legislativo que aprueba la Ley de Represión de Conductas Anticompetitivas.
- v. Conocer, aceptar y someterme a las bases, condiciones y reglas del procedimiento de selección.
- vi. Ser responsable de la veracidad de los documentos e información que presento en el presente procedimiento de selección.
- vii. Comprometerme a mantener la oferta presentada durante el procedimiento de selección y a perfeccionar el contrato, en caso de resultar favorecido con la buena pro.

[CONSIGNAR CIUDAD Y FECHA]

.....  
**Firma, Nombres y Apellidos del postor o  
Representante legal, según corresponda**

#### **Importante**

*En el caso de consorcios, cada integrante debe presentar esta declaración jurada, salvo que sea presentada por el representante común del consorcio.*

### ANEXO N° 3

#### DECLARACIÓN JURADA DE CUMPLIMIENTO DEL EXPEDIENTE TÉCNICO

Señores

**COMITÉ DE SELECCIÓN**

**LICITACIÓN PÚBLICA N°** [CONSIGNAR NOMENCLATURA DEL PROCEDIMIENTO]

Presente.-

Es grato dirigirme a usted, para hacer de su conocimiento que luego de haber examinado las bases y demás documentos del procedimiento de la referencia y, conociendo todos los alcances y las condiciones detalladas en dichos documentos, el postor que suscribe ofrece la ejecución de la obra [CONSIGNAR EL OBJETO DE LA CONVOCATORIA], de conformidad con el respectivo Expediente Técnico y las demás condiciones que se indican en el numeral 3.1 del Capítulo III de la sección específica de las bases y los documentos del procedimiento.

[CONSIGNAR CIUDAD Y FECHA]

.....  
**Firma, Nombres y Apellidos del postor o  
Representante legal o común, según corresponda**



## ANEXO N° 4

### DECLARACIÓN JURADA DE PLAZO DE EJECUCIÓN DE LA OBRA

Señores

**COMITÉ DE SELECCIÓN**

**LICITACIÓN PÚBLICA N° [CONSIGNAR NOMENCLATURA DEL PROCEDIMIENTO]**

Presente.-

Mediante el presente, con pleno conocimiento de las condiciones que se exigen en las bases del procedimiento de la referencia, me comprometo a ejecutar la obra [CONSIGNAR LA DENOMINACIÓN DE LA CONVOCATORIA] en el plazo de [CONSIGNAR EL PLAZO OFERTADO, EL CUAL DEBE SER EXPRESADO EN DÍAS CALENDARIO] días calendario.

[CONSIGNAR CIUDAD Y FECHA]

.....  
**Firma, Nombres y Apellidos del postor o  
Representante legal o común, según corresponda**

#### Importante para la Entidad

- *Cuando en el expediente de contratación establezca que la obra debe ejecutarse bajo la modalidad de ejecución llave en mano, considerar lo siguiente, según corresponda.*

*"Mediante el presente, con pleno conocimiento de las condiciones que se exigen en las bases del procedimiento de la referencia, me comprometo a ejecutar la obra [CONSIGNAR LA DENOMINACIÓN DE LA CONVOCATORIA], su equipamiento, mobiliario y montaje hasta la puesta en servicio, en el plazo de [CONSIGNAR EL PLAZO OFERTADO, EL CUAL DEBE ESTAR EXPRESADO EN DÍAS CALENDARIO] días calendario" <sup>58</sup>*

*"Mediante el presente, con pleno conocimiento de las condiciones que se exigen en las bases del procedimiento de la referencia, me comprometo a ejecutar la obra [CONSIGNAR LA DENOMINACIÓN DE LA CONVOCATORIA], su equipamiento, mobiliario y montaje hasta la puesta en servicio, en el plazo de [CONSIGNAR EL PLAZO OFERTADO, EL CUAL DEBE ESTAR EXPRESADO EN DÍAS CALENDARIO] días calendario, y la ejecución de la operación asistida de la obra en el plazo de [CONSIGNAR EL PLAZO OFERTADO DE LA PRESTACIÓN ASISTIDA DE LA OBRA, EL CUAL DEBE ESTAR EXPRESADO EN DÍAS CALENDARIO] días calendario." <sup>59</sup>*

**Incluir las disposiciones, según corresponda. Una vez culminada la elaboración de las bases, las notas que no se incorporen deben ser eliminadas**

<sup>58</sup> Este párrafo debe ser incluido en el caso de obras que se ejecuten bajo la modalidad de ejecución llave en mano que no incluya operación asistida.

<sup>59</sup> Este párrafo debe ser incluido en el caso de obras que se ejecuten bajo la modalidad de ejecución llave en mano que incluya operación asistida.

## ANEXO N° 5

### PROMESA DE CONSORCIO

(Sólo para el caso en que un consorcio se presente como postor)

Señores

**COMITÉ DE SELECCIÓN**

**LICITACIÓN PÚBLICA N° [CONSIGNAR NOMENCLATURA DEL PROCEDIMIENTO]**

Presente.-

Los suscritos declaramos expresamente que hemos convenido en forma irrevocable, durante el lapso que dure el procedimiento de selección, para presentar una oferta conjunta a la **LICITACIÓN PÚBLICA N° [CONSIGNAR NOMENCLATURA DEL PROCEDIMIENTO]**.

Asimismo, en caso de obtener la buena pro, nos comprometemos a formalizar el contrato de consorcio, de conformidad con lo establecido por el artículo 140 del Reglamento de la Ley de Contrataciones del Estado, bajo las siguientes condiciones:

a) Integrantes del consorcio

1. [NOMBRE, DENOMINACIÓN O RAZÓN SOCIAL DEL CONSORCIADO 1].
2. [NOMBRE, DENOMINACIÓN O RAZÓN SOCIAL DEL CONSORCIADO 2].

b) Designamos a [CONSIGNAR NOMBRES Y APELLIDOS DEL REPRESENTANTE COMÚN], identificado con [CONSIGNAR TIPO DE DOCUMENTO DE IDENTIDAD] N° [CONSIGNAR NÚMERO DE DOCUMENTO DE IDENTIDAD], como representante común del consorcio para efectos de participar en todos los actos referidos al procedimiento de selección, suscripción y ejecución del contrato correspondiente con [CONSIGNAR NOMBRE DE LA ENTIDAD].

Asimismo, declaramos que el representante común del consorcio no se encuentra impedido, inhabilitado ni suspendido para contratar con el Estado.

c) Fijamos nuestro domicilio legal común en [.....].

d) Las obligaciones que corresponden a cada uno de los integrantes del consorcio son las siguientes:

1. OBLIGACIONES DE [NOMBRE, DENOMINACIÓN O RAZÓN SOCIAL DEL CONSORCIADO 1] [ % ]<sup>60</sup>

[DESCRIBIR LAS OBLIGACIONES DEL CONSORCIADO 1]

2. OBLIGACIONES DE [NOMBRE, DENOMINACIÓN O RAZÓN SOCIAL DEL CONSORCIADO 2] [ % ]<sup>61</sup>

[DESCRIBIR LAS OBLIGACIONES DEL CONSORCIADO 2]

TOTAL OBLIGACIONES

100%<sup>62</sup>

[CONSIGNAR CIUDAD Y FECHA]

<sup>60</sup> Consignar únicamente el porcentaje total de las obligaciones, el cual debe ser expresado en número entero, sin decimales.

<sup>61</sup> Consignar únicamente el porcentaje total de las obligaciones, el cual debe ser expresado en número entero, sin decimales.

<sup>62</sup> Este porcentaje corresponde a la sumatoria de los porcentajes de las obligaciones de cada uno de los integrantes del consorcio.

.....  
**Consortiado 1**  
**Nombres, apellidos y firma del Consortiado 1**  
**o de su Representante Legal**  
**Tipo y N° de Documento de Identidad**

.....  
**Consortiado 2**  
**Nombres, apellidos y firma del Consortiado 2**  
**o de su Representante Legal**  
**Tipo y N° de Documento de Identidad**

**Importante**

*De conformidad con el artículo 52 del Reglamento, las firmas de los integrantes del consorcio deben ser legalizadas.*

**Importante para la Entidad**

*En caso de la contratación de la ejecución de una obra bajo el sistema a precios unitarios **incluir el siguiente anexo:***

*Esta nota deberá ser eliminada una vez culminada la elaboración de las bases*

**ANEXO N° 6**

**PRECIO DE LA OFERTA**

**ÍTEM N° [INDICAR NÚMERO]**

Señores

**COMITÉ DE SELECCIÓN**

**LICITACIÓN PÚBLICA N° [CONSIGNAR NOMENCLATURA DEL PROCEDIMIENTO]**

Presente.-

Es grato dirigirme a usted, para hacer de su conocimiento que, de acuerdo con las bases, mi oferta es la siguiente:

[ INCLUIR LA ESTRUCTURA DEL PRESUPUESTO DE OBRA, A FIN DE QUE EL POSTOR CONSIGNE LOS PRECIOS UNITARIOS Y EL PRECIO TOTAL DE SU OFERTA, TAL COMO SE MUESTRA DE MANERA REFERENCIAL EN EL SIGUIENTE EJEMPLO:

N° ITEM	PARTIDA	UNIDAD	METRADO	PU	SUB TOTAL

1	Total costo directo (A)	
2	Gastos generales	
2.1	Gastos fijos	
2.2	Gastos variables	
	Total gastos generales (B)	
3	Utilidad (C)	
	SUBTOTAL (A+B+C)	
4	IGV <sup>63</sup>	
5	Monto total de la oferta	

...

El precio de la oferta en [CONSIGNAR LA MONEDA DE LA CONVOCATORIA] incluye todos los tributos, seguros, transporte, inspecciones, pruebas y, de ser el caso, los costos laborales conforme a la legislación vigente, así como cualquier otro concepto que pueda tener incidencia sobre el costo de la obra a ejecutar; excepto la de aquellos postores que gocen de alguna exoneración legal, no incluirán en el precio de su oferta los tributos respectivos.

[CONSIGNAR CIUDAD Y FECHA]

<sup>63</sup> Para el cálculo del IGV, aplica el redondeo previsto en la Resolución de Superintendencia SUNAT N° 025-2000/SUNAT o norma que la reemplace. En ese sentido, el porcentaje se calcula considerando dos (2) decimales. Para efectos del redondeo  
i) Si el primer decimal siguiente es inferior a cinco (5), el valor permanecerá igual, suprimiéndose los decimales posteriores  
y ii) Si el primer decimal siguiente es igual o superior a cinco (5), el valor será incrementado en un centésimo.

.....  
**Firma, Nombres y Apellidos del postor o  
Representante legal o común, según corresponda**

**Importante**

- *En caso que el postor reduzca su oferta, según lo previsto en el artículo 68 del Reglamento, debe presentar nuevamente este Anexo.*
- *El postor que goce de alguna exoneración legal, debe indicar que su oferta no incluye el tributo materia de la exoneración, debiendo incluir el siguiente texto:*  
  
*“Mi oferta no incluye [CONSIGNAR EL TRIBUTO MATERIA DE LA EXONERACIÓN]”.*
- *El análisis de precios unitarios y el detalle de los gastos generales fijos y variables no se presentan en la oferta, sino para el perfeccionamiento del contrato.*

**Importante para la Entidad**

- *A fin de facilitar la labor del comité de selección, se recomienda publicar conjuntamente con las bases un archivo en Excel del presupuesto de la obra conforme el expediente técnico a fin de que los postores puedan utilizarlo al momento de elaborar su oferta. En tal caso, consignar lo siguiente:*  
  
*“Adicionalmente al documento escaneado del presente anexo, el postor puede adjuntar el archivo en Excel del presupuesto de la obra (que fue publicado conjuntamente con las bases), completando la información que sustenta el precio de su oferta. En caso de divergencia prevalece el documento escaneado del precio de la oferta”.*
- *En caso de procedimientos según relación de ítems, consignar lo siguiente:*  
  
*“El postor debe presentar el precio de su oferta en forma independiente, en los ítems que se presente”.*
- *En caso de contratación de obras por paquete, consignar lo siguiente:*  
  
*“El postor debe presentar el precio de su oferta con el detalle de cada obra incluida en el paquete”.*
- *En caso de contrataciones que conlleven la ejecución de prestaciones accesorias, consignar lo siguiente:*  
  
*“El postor debe detallar en el precio de su oferta, el monto correspondiente a la prestación principal y las prestaciones accesorias”.*
- *Si durante la fase de actos preparatorios, las Entidades advierten que es posible la participación de proveedores que gozan del beneficio de la exoneración del IGV prevista en la Ley N° 27037, Ley de Promoción de la Inversión en la Amazonía, consignar lo siguiente:*  
  
*“La oferta de los postores que presenten la Declaración Jurada de cumplimiento de condiciones para la aplicación de la exoneración del IGV (Anexo N° 7), debe encontrarse dentro de los límites del valor referencial sin IGV”.*

**Incluir las disposiciones, según corresponda. Una vez culminada la elaboración de las bases, las notas que no se incorporen deben ser eliminadas**



**Importante para la Entidad**

*En caso de la contratación de la ejecución de una obra bajo el sistema a suma alzada incluir el siguiente anexo:*

*Esta nota deberá ser eliminada una vez culminada la elaboración de las bases*

**ANEXO N° 6**

**PRECIO DE LA OFERTA**

**ÍTEM N° [INDICAR NÚMERO]**

Señores

**COMITÉ DE SELECCIÓN**

**LICITACIÓN PÚBLICA N° [CONSIGNAR NOMENCLATURA DEL PROCEDIMIENTO]**

Presente.-

Es grato dirigirme a usted, para hacer de su conocimiento que, de acuerdo con las bases, mi oferta es la siguiente:

CONCEPTO	PRECIO TOTAL
<b>TOTAL</b>	

El precio de la oferta [CONSIGNAR LA MONEDA DE LA CONVOCATORIA] incluye todos los tributos, seguros, transporte, inspecciones, pruebas y, de ser el caso, los costos laborales conforme a la legislación vigente, así como cualquier otro concepto que pueda tener incidencia sobre el costo de la obra a ejecutar; excepto la de aquellos postores que gocen de alguna exoneración legal, no incluirán en el precio de su oferta los tributos respectivos.

[CONSIGNAR CIUDAD Y FECHA]

.....  
**Firma, Nombres y Apellidos del postor o  
Representante legal o común, según corresponda**

**Importante**

- El postor debe adjuntar el desagregado de partidas que sustenta su oferta, tal como se muestra de manera referencial en el siguiente ejemplo:*

N° ITEM	PARTIDA	UNIDAD	METRADO	PU	SUB TOTAL
1	Total costo directo (A)				
2	Gastos generales				
2.1	Gastos fijos				
2.2	Gastos variables				

	Total gastos generales (B)	
3	Utilidad (C)	
	SUBTOTAL (A+B+C)	
4	IGV <sup>64</sup>	
5	Monto total de la oferta	

- *En caso que el postor reduzca su oferta, según lo previsto en el artículo 68 del Reglamento, debe presentar nuevamente este Anexo.*
- *El postor que goce de alguna exoneración legal, debe indicar que su oferta no incluye el tributo materia de la exoneración, debiendo incluir el siguiente texto:*  
*“Mi oferta no incluye [CONSIGNAR EL TRIBUTO MATERIA DE LA EXONERACIÓN]”.*
- *De ser el caso, el análisis de precios unitarios y el detalle de los gastos generales fijos y variables no se presentan en la oferta, sino para el perfeccionamiento del contrato.*

#### Importante para la Entidad

- *A fin de facilitar la labor del comité de selección, se recomienda publicar conjuntamente con las bases un archivo en Excel del presupuesto de la obra conforme el expediente técnico a fin de que los postores puedan utilizarlo al momento de elaborar su oferta. En tal caso, consignar lo siguiente:*

*“Adicionalmente al documento escaneado del presente anexo, el postor puede adjuntar el archivo en Excel del presupuesto de la obra (que fue publicado conjuntamente con las bases), completando la información que sustenta el precio de su oferta. En caso de divergencia prevalece el documento escaneado del precio de la oferta”.*

- *En caso de procedimientos según relación de ítems, consignar lo siguiente:*

*“El postor debe presentar el precio de su oferta en forma independiente, en los ítems que se presente”.*

- *En caso de contratación de obras por paquete, consignar lo siguiente:*

*“El postor debe presentar el precio de su oferta con el detalle de cada obra incluida en el paquete”.*

- *En caso de contrataciones que conllevan la ejecución de prestaciones accesorias, consignar lo siguiente:*

*“El postor debe detallar en el precio de su oferta, el monto correspondiente a la prestación principal y las prestaciones accesorias”.*

- *Si durante la fase de actos preparatorios, las Entidades advierten que es posible la participación de proveedores que gozan del beneficio de la exoneración del IGV prevista en la Ley N° 27037, Ley de Promoción de la Inversión en la Amazonía, consignar lo siguiente:*

*“La oferta de los postores que presenten la Declaración Jurada de cumplimiento de condiciones para la aplicación de la exoneración del IGV (Anexo N° 7), debe encontrarse dentro de los límites del valor referencial sin IGV”.*

**Incluir las disposiciones, según corresponda. Una vez culminada la elaboración de las bases, las notas que no se incorporen deben ser eliminadas**

<sup>64</sup> Para el cálculo del IGV, aplica el redondeo previsto en la Resolución de Superintendencia SUNAT N° 025-2000/SUNAT o norma que la reemplace. En ese sentido, el porcentaje se calcula considerando dos (2) decimales. Para efectos del redondeo i) Si el primer decimal siguiente es inferior a cinco (5), el valor permanecerá igual, suprimiéndose los decimales posteriores y ii) Si el primer decimal siguiente es igual o superior a cinco (5), el valor será incrementado en un centésimo.

**Importante para la Entidad**

*En caso de la contratación de la ejecución de una obra bajo el esquema mixto de suma alzada y precios unitarios incluir el siguiente anexo:*

*Esta nota deberá ser eliminada una vez culminada la elaboración de las bases*

**ANEXO N° 6**

**PRECIO DE LA OFERTA**

**ÍTEM N° [INDICAR NÚMERO]**

Señores

**COMITÉ DE SELECCIÓN**

**LICITACIÓN PÚBLICA N° [CONSIGNAR NOMENCLATURA DEL PROCEDIMIENTO]**

Presente.-

Es grato dirigirme a usted, para hacer de su conocimiento que, de acuerdo con las bases, mi oferta es la siguiente:

[INCLUIR LA ESTRUCTURA DEL PRESUPUESTO DE OBRA EXTRAIDA DEL EXPEDIENTE TÉCNICO DE LOS COMPONENTES, CUYAS CANTIDADES Y MAGNITUDES ESTÁN DEFINIDAS, A FIN DE QUE EL POSTOR CONSIGNE LOS PRECIOS UNITARIOS Y EL PRECIO TOTAL DE SU OFERTA, TAL COMO SE MUESTRA DE MANERA REFERENCIAL EN EL SIGUIENTE EJEMPLO:

OFERTA A PRECIOS UNITARIOS DE LOS COMPONENTES SIGUIENTES:

N° ITEM	PARTIDA	UNIDAD	METRADO	PU	SUB TOTAL

1	Total costo directo (A)	
2	Gastos generales	
2.1	Gastos fijos	
2.2	Gastos variables	
	Total gastos generales (B)	
3	Utilidad (C)	
	SUBTOTAL (A+B+C)	
4	IGV <sup>65</sup>	
5	Monto del componente a precios unitarios	

...]

OFERTA A SUMA ALZADA DE LOS COMPONENTES SIGUIENTES:

CONCEPTO	PRECIO
Monto del componente a suma alzada	

Asimismo, el postor debe adjuntar el desagregado de partidas que sustenta su oferta a suma alzada, tal como se muestra de manera referencial en el siguiente ejemplo:

<sup>65</sup> Para el cálculo del IGV, aplica el redondeo previsto en la Resolución de Superintendencia SUNAT N° 025-2000/SUNAT o norma que la reemplace. En ese sentido, el porcentaje se calcula considerando dos (2) decimales. Para efectos del redondeo i) Si el primer decimal siguiente es inferior a cinco (5), el valor permanecerá igual, suprimiéndose los decimales posteriores y ii) Si el primer decimal siguiente es igual o superior a cinco (5), el valor será incrementado en un centésimo.

N° ITEM	PARTIDA	UNIDAD	METRADO	PU	SUB TOTAL

1	Total costo directo (A)	
2	Gastos generales	
2.1	Gastos fijos	
2.2	Gastos variables	
	Total gastos generales (B)	
3	Utilidad (C)	
	SUBTOTAL (A+B+C)	
4	IGV <sup>66</sup>	
5	Monto de la oferta a suma alzada	

Monto total de la oferta	
--------------------------	--

El precio de la oferta [CONSIGNAR LA MONEDA DE LA CONVOCATORIA] incluye todos los tributos, seguros, transporte, inspecciones, pruebas y, de ser el caso, los costos laborales conforme a la legislación vigente, así como cualquier otro concepto que pueda tener incidencia sobre el costo de la obra a ejecutar; excepto la de aquellos postores que gocen de alguna exoneración legal, no incluirán en el precio de su oferta los tributos respectivos.

[CONSIGNAR CIUDAD Y FECHA]

.....  
**Firma, Nombres y Apellidos del postor o  
Representante legal o común, según corresponda**

#### Importante

- *En caso que el postor reduzca su oferta, según lo previsto en el artículo 68 del Reglamento, debe presentar nuevamente este Anexo.*
- *El postor que goce de alguna exoneración legal, debe indicar que su oferta no incluye el tributo materia de la exoneración, debiendo incluir el siguiente texto:  
  
"Mi oferta no incluye [CONSIGNAR EL TRIBUTO MATERIA DE LA EXONERACIÓN]".*
- *El análisis de precios unitarios y el detalle de los gastos generales fijos y variables no se presentan en la oferta, sino para el perfeccionamiento del contrato.*

#### Importante para la Entidad

- *A fin de facilitar la labor del comité de selección, se recomienda publicar conjuntamente con las bases un archivo en Excel del presupuesto de la obra conforme el expediente técnico a fin de*

<sup>66</sup> Para el cálculo del IGV, aplica el redondeo previsto en la Resolución de Superintendencia SUNAT N° 025-2000/SUNAT o norma que la reemplace. En ese sentido, el porcentaje se calcula considerando dos (2) decimales. Para efectos del redondeo i) Si el primer decimal siguiente es inferior a cinco (5), el valor permanecerá igual, suprimiéndose los decimales posteriores y ii) Si el primer decimal siguiente es igual o superior a cinco (5), el valor será incrementado en un centésimo.

que los postores puedan utilizarlo al momento de elaborar su oferta. En tal caso, consignar lo siguiente:

*“Adicionalmente al documento escaneado del presente anexo, el postor puede adjuntar el archivo en Excel del presupuesto de la obra (que fue publicado conjuntamente con las bases), completando la información que sustenta el precio de su oferta. En caso de divergencia prevalece el documento escaneado del precio de la oferta”.*

- *En caso de procedimientos según relación de ítems, consignar lo siguiente:*

*“El postor debe presentar el precio de su oferta en forma independiente, en los ítems que se presente”.*

- *En caso de contratación de obras por paquete, consignar lo siguiente:*

*“El postor debe presentar el precio de su oferta con el detalle de cada obra incluida en el paquete”.*

- *En caso de contrataciones que conllevan la ejecución de prestaciones accesorias, consignar lo siguiente:*

*“El postor debe detallar en el precio de su oferta, el monto correspondiente a la prestación principal y las prestaciones accesorias”.*

- *Si durante la fase de actos preparatorios, las Entidades advierten que es posible la participación de proveedores que gozan del beneficio de la exoneración del IGV prevista en la Ley N° 27037, Ley de Promoción de la Inversión en la Amazonía, consignar lo siguiente:*

*“La oferta de los postores que presenten la Declaración Jurada de cumplimiento de condiciones para la aplicación de la exoneración del IGV (**Anexo N° 8**), debe encontrarse dentro de los límites del valor referencial sin IGV”.*

**Incluir las disposiciones, según corresponda. Una vez culminada la elaboración de las bases, las notas que no se incorporen deben ser eliminadas**



**Importante para la Entidad**

*Si durante la fase de actos preparatorios, las Entidades advierten que es posible la participación de proveedores que gozan del beneficio de la exoneración del IGV prevista en la Ley N° 27037, Ley de Promoción de la Inversión en la Amazonía, incluir el siguiente anexo:*

*Esta nota deberá ser eliminada una vez culminada la elaboración de las bases*

**ANEXO N° 7**

**DECLARACIÓN JURADA DE CUMPLIMIENTO DE CONDICIONES PARA LA APLICACIÓN DE LA EXONERACIÓN DEL IGV**

Señores

**COMITÉ DE SELECCIÓN**

**LICITACIÓN PÚBLICA N° [CONSIGNAR NOMENCLATURA DEL PROCEDIMIENTO]**

Presente.-

Mediante el presente el suscrito, postor y/o Representante Legal de [CONSIGNAR EN CASO DE SER PERSONA JURÍDICA], declaro bajo juramento que gozo del beneficio de la exoneración del IGV previsto en la Ley N° 27037, Ley de Promoción de la Inversión en la Amazonía, dado que cumplo con las condiciones siguientes:

- 1.- Que el domicilio fiscal de la empresa<sup>67</sup> se encuentra ubicada en la Amazonía y coincide con el lugar establecido como sede central (donde tiene su administración y lleva su contabilidad);
- 2.- Que la empresa se encuentra inscrita en las Oficinas Registrales de la Amazonía (exigible en caso de personas jurídicas);
- 3.- Que, al menos el setenta por ciento (70%) de los activos fijos de la empresa se encuentran en la Amazonía; y
- 4.- Que la empresa no ejecuta obras fuera de la Amazonía.

[CONSIGNAR CIUDAD Y FECHA]

.....  
**Firma, Nombres y Apellidos del postor o Representante legal, según corresponda**

**Importante**

*Cuando se trate de consorcios, esta declaración jurada será presentada por cada uno de los integrantes del consorcio, salvo que se trate de consorcios con contabilidad independiente, en cuyo caso debe ser suscrita por el representante común, debiendo indicar su condición de consorcio con contabilidad independiente y el número de RUC del consorcio.*

<sup>67</sup> En el artículo 1 del "Reglamento de las Disposiciones Tributarias contenidas en la Ley de Promoción de la Inversión en la Amazonía" se define como "empresa" a las "Personas naturales, sociedades conyugales, sucesiones indivisas y personas consideradas jurídicas por la Ley del Impuesto a la Renta, generadoras de rentas de tercera categoría, ubicadas en la Amazonía. Las sociedades conyugales son aquéllas que ejerzan la opción prevista en el Artículo 16 de la Ley del Impuesto a la Renta."

**Importante para la Entidad**

*En el caso de procedimientos por relación de ítems cuando la obra se ejecute fuera de la provincia de Lima y Callao y el monto del valor referencial de algún ítem no supere los novecientos mil Soles (S/ 900,000.00) debe considerarse el siguiente anexo:*

*Esta nota deberá ser eliminada una vez culminada la elaboración de las bases.*

**ANEXO N° 8**

**SOLICITUD DE BONIFICACIÓN DEL DIEZ POR CIENTO (10%) POR OBRAS EJECUTADAS FUERA DE LA PROVINCIA DE LIMA Y CALLAO  
(DE SER EL CASO, SOLO PRESENTAR ESTA SOLICITUD EN EL ÍTEM [CONSIGNAR EL N° DEL ÍTEM O ÍTEMS CUYO VALOR REFERENCIAL NO SUPERA LOS NOVECIENTOS MIL SOLES (S/ 900,000.00)])**

Señores

**COMITÉ DE SELECCIÓN**

**LICITACIÓN PÚBLICA N° [CONSIGNAR NOMENCLATURA DEL PROCEDIMIENTO]**

Presente.-

Mediante el presente el suscrito, postor y/o Representante Legal de [CONSIGNAR EN CASO DE SER PERSONA JURIDICA], solicito la asignación de la bonificación del diez por ciento (10%) sobre el puntaje total en [CONSIGNAR EL ÍTEM O ITEMS, SEGÚN CORRESPONDA, EN LOS QUE SE SOLICITA LA BONIFICACIÓN] debido a que el domicilio de mi representada se encuentra ubicado en la provincia o provincia colindante donde se ejecuta la obra.

[CONSIGNAR CIUDAD Y FECHA]

.....  
**Firma, Nombres y Apellidos del postor o Representante legal, según corresponda**

**Importante**

- *Para asignar la bonificación, el comité de selección, verifica el domicilio consignado por el postor en el Registro Nacional de Proveedores (RNP).*
- *Para que el postor pueda acceder a la bonificación, debe cumplir con las condiciones establecidas en el literal f) del artículo 50 del Reglamento.*

**Importante**

*Cuando se trate de consorcios, la declaración jurada es la siguiente:*

**ANEXO N° 8**

**SOLICITUD DE BONIFICACIÓN DEL DIEZ POR CIENTO (10%) POR OBRAS EJECUTADAS FUERA DE LA PROVINCIA DE LIMA Y CALLAO**  
**(DE SER EL CASO, SOLO PRESENTAR ESTA SOLICITUD EN EL ÍTEM [CONSIGNAR EL N° DEL ÍTEM O ÍTEMS CUYO VALOR REFERENCIAL NO SUPERA LOS NOVECIENTOS MIL SOLES (S/ 900,000.00)])**

Señores

**COMITÉ DE SELECCIÓN**

**LICITACIÓN PÚBLICA N° [CONSIGNAR NOMENCLATURA DEL PROCEDIMIENTO]**

Presente.-

Mediante el presente el que se suscribe, [.....], representante común del consorcio [CONSIGNAR EL NOMBRE DEL CONSORCIO], solicito la asignación de la bonificación del diez por ciento (10%) sobre el puntaje total en [CONSIGNAR EL ÍTEM O ÍTEMS, SEGÚN CORRESPONDA, EN LOS QUE SE SOLICITA LA BONIFICACIÓN] debido a que los domicilios de todos los integrantes del consorcio se encuentran ubicados en la provincia o provincias colindantes donde se ejecuta la obra.

[CONSIGNAR CIUDAD Y FECHA]

.....  
**Firma, Nombres y Apellidos del representante  
común del consorcio**

**Importante**

- *Para asignar la bonificación, el comité de selección, verifica el domicilio consignado de los integrantes del consorcio, en el Registro Nacional de Proveedores (RNP).*
- *Para que un consorcio pueda acceder a la bonificación, cada uno de sus integrantes debe cumplir con las condiciones establecidas en el literal f) del artículo 50 del Reglamento.*

## ANEXO N° 9

### DECLARACIÓN JURADA (NUMERAL 49.4 DEL ARTÍCULO 49 DEL REGLAMENTO)

Señores

**COMITÉ DE SELECCIÓN**

**LICITACIÓN PÚBLICA N° [CONSIGNAR NOMENCLATURA DEL PROCEDIMIENTO]**

Presente.-

Mediante el presente el suscrito, postor y/o Representante Legal de [CONSIGNAR EN CASO DE SER PERSONA JURÍDICA], declaro que la experiencia que acredito de la empresa [CONSIGNAR LA DENOMINACIÓN DE LA PERSONA JURÍDICA] como consecuencia de una reorganización societaria, no se encuentra en el supuesto establecido en el numeral 49.4 del artículo 49 del Reglamento.

[CONSIGNAR CIUDAD Y FECHA]

.....  
**Firma, Nombres y Apellidos del postor o  
Representante legal, según corresponda**

#### **Importante**

*A efectos de cautelar la veracidad de esta declaración, el postor puede verificar la información de la Relación de Proveedores Sancionados por el Tribunal de Contrataciones del Estado con Sanción Vigente en <http://portal.osce.gob.pe/mp/content/relación-de-proveedores-sancionados>.*

*También le asiste dicha facultad al órgano encargado de las contrataciones o al órgano de la Entidad al que se le haya asignado la función de verificación de la oferta presentada por el postor ganador de la buena pro.*

## ANEXO N° 10

### EXPERIENCIA DEL POSTOR EN LA ESPECIALIDAD

Señores  
**COMITÉ DE SELECCIÓN**  
**LICITACIÓN PÚBLICA N°** [CONSIGNAR NOMENCLATURA DEL PROCEDIMIENTO]  
Presente.-

Mediante el presente, el suscrito detalla lo siguiente como EXPERIENCIA EN OBRAS SIMILARES:

Nº	CLIENTE	OBJETO DEL CONTRATO	Nº CONTRATO	FECHA DEL CONTRATO <sup>68</sup>	FECHA DE RECEPCIÓN DE LA OBRA	EXPERIENCIA PROVENIENTE <sup>69</sup> DE:	MONEDA	IMPORTE <sup>70</sup>	TIPO DE CAMBIO VENTA <sup>71</sup>	MONTO FACTURADO ACUMULADO <sup>72</sup>
1										
2										
3										
4										
5										
6										

<sup>68</sup> Se refiere a la fecha de suscripción del contrato.

<sup>69</sup> Si el titular de la experiencia no es el postor, consignar si dicha experiencia corresponde a la matriz en caso que el postor sea sucursal, o fue transmitida por reorganización societaria, debiendo acompañar la documentación sustentatoria correspondiente. Al respecto, según la Opinión N° 216-2017/DTN “Considerando que la sociedad matriz y la sucursal constituyen la misma persona jurídica, la sucursal puede acreditar como suya la experiencia de su matriz”. Del mismo modo, según lo previsto en la Opinión N° 010-2013/DTN, “... en una operación de reorganización societaria que comprende tanto una fusión como una escisión, la sociedad resultante podrá acreditar como suya la experiencia de la sociedad incorporada o absorbida, que se extingue producto de la fusión; asimismo, si en virtud de la escisión se transfiere un bloque patrimonial consistente en una línea de negocio completa, la sociedad resultante podrá acreditar como suya la experiencia de la sociedad escindida, correspondiente a la línea de negocio transmitida. De esta manera, la sociedad resultante podrá emplear la experiencia transmitida, como consecuencia de la reorganización societaria antes descrita, en los futuros procesos de selección en los que participe”.

<sup>70</sup> Se refiere al monto del contrato ejecutado incluido adicionales y reducciones, de ser el caso.

<sup>71</sup> El tipo de cambio venta debe corresponder al publicado por la SBS correspondiente a la fecha de suscripción del contrato.

<sup>72</sup> Consignar en la moneda establecida para el valor referencial.

[CONSIGNAR NOMBRE DE LA ENTIDAD]  
[CONSIGNAR NOMENCLATURA DEL PROCEDIMIENTO]

Nº	CLIENTE	OBJETO DEL CONTRATO	Nº CONTRATO	FECHA DEL CONTRATO <sup>68</sup>	FECHA DE RECEPCIÓN DE LA OBRA	EXPERIENCIA PROVENIENTE <sup>69</sup> DE:	MONEDA	IMPORTE <sup>70</sup>	TIPO DE CAMBIO VENTA <sup>71</sup>	MONTO FACTURADO ACUMULADO <sup>72</sup>
7										
8										
9										
10										
TOTAL										

[CONSIGNAR CIUDAD Y FECHA]

.....  
Firma, Nombres y Apellidos del postor o  
Representante legal o común, según corresponda



**Nota para la Entidad**

*En el caso de procedimientos por relación de ítems cuando el monto del valor referencial de algún ítem corresponda a una Adjudicación Simplificada, se incluye el siguiente anexo:*

*Esta nota deberá ser eliminada una vez culminada la elaboración de las bases*

**ANEXO N° 11**

**SOLICITUD DE BONIFICACIÓN DEL CINCO POR CIENTO (5%) POR TENER LA CONDICIÓN DE MICRO Y PEQUEÑA EMPRESA**  
**ITEM [CONSIGNAR EL N° DEL ÍTEM O ÍTEMS CUYO VALOR REFERENCIAL CORRESPONDE A UNA AS]**

Señores

**COMITÉ DE SELECCIÓN**

**LICITACIÓN PÚBLICA N° [CONSIGNAR NOMENCLATURA DEL PROCEDIMIENTO]**

Presente.-

Mediante el presente el suscrito, postor y/o Representante legal de [CONSIGNAR EN CASO DE SER PERSONA JURÍDICA], solicito la asignación de la bonificación del cinco por ciento (5%) sobre el puntaje total obtenido, debido a que mi representada cuenta con la condición de micro y pequeña empresa.

[CONSIGNAR CIUDAD Y FECHA]

.....  
**Firma, Nombres y Apellidos del postor o Representante legal o común, según corresponda**

**Importante**

- Para asignar la bonificación, el comité de selección, según corresponda, verifica la página web del Ministerio de Trabajo y Promoción del Empleo en la sección consulta de empresas acreditadas en el REMYPE en el link <http://www2.trabajo.gob.pe/servicios-en-linea-2-2/>.
- Para que un consorcio pueda acceder a la bonificación, cada uno de sus integrantes debe cumplir con la condición de micro y pequeña empresa.

**ANEXO Nº 12**

**AUTORIZACIÓN DE NOTIFICACIÓN DE LA DECISIÓN DE LA ENTIDAD SOBRE LA  
SOLICITUD DE AMPLIACIÓN DE PLAZO MEDIANTE MEDIOS ELECTRÓNICOS DE  
COMUNICACIÓN**

**(DOCUMENTO A PRESENTAR EN EL PERFECCIONAMIENTO DEL CONTRATO)**

Señores

**COMITÉ DE SELECCIÓN**

**LICITACIÓN PÚBLICA Nº [CONSIGNAR NOMENCLATURA DEL PROCEDIMIENTO]**

Presente.-

El que se suscribe, [.....], postor adjudicado y/o Representante Legal de [CONSIGNAR EN CASO DE SER PERSONA JURÍDICA], identificado con [CONSIGNAR TIPO DE DOCUMENTO DE IDENTIDAD] Nº [CONSIGNAR NÚMERO DE DOCUMENTO DE IDENTIDAD], autorizo que durante la ejecución del contrato se me notifique al correo electrónico [INDICAR EL CORREO ELECTRÓNICO] lo siguiente:

- ✓ Notificación de la decisión de la Entidad respecto a la solicitud de ampliación de plazo.

[CONSIGNAR CIUDAD Y FECHA]

.....  
**Firma, Nombres y Apellidos del postor o  
Representante legal o común, según  
corresponda**

**Importante**

*La notificación de la decisión de la Entidad respecto a la solicitud de ampliación de plazo se efectúa por medios electrónicos de comunicación, siempre que se cuente con la autorización correspondiente y sea posible obtener un acuse de recibo a través del mecanismo utilizado.*