

BASES ESTÁNDAR DE CONCURSO PÚBLICO PARA LA CONTRATACIÓN DEL SERVICIO DE CONSULTORÍA DE OBRA

Aprobado mediante Directiva N° 001-2019-OSCE/CD



SUB DIRECCIÓN DE NORMATIVIDAD – DIRECCIÓN TÉCNICO NORMATIVA
ORGANISMO SUPERVISOR DE LAS CONTRATACIONES DEL ESTADO - OSCE

SIMBOLOGÍA UTILIZADA:

N°	Símbolo	Descripción
1	[ABC] / [.....]	La información solicitada dentro de los corchetes sombreados debe ser completada por la Entidad durante la elaboración de las bases.
2	[ABC] / [.....]	Es una indicación, o información que deberá ser completada por la Entidad con posterioridad al otorgamiento de la buena pro para el caso específico de la elaboración de la PROFORMA DEL CONTRATO; o por los proveedores, en el caso de los ANEXOS de la oferta.
3	Importante • Abc	Se refiere a consideraciones importantes a tener en cuenta por el comité de selección y por los proveedores.
4	Advertencia • Abc	Se refiere a advertencias a tener en cuenta por el comité de selección y por los proveedores.
5	Importante para la Entidad • Xyz	Se refiere a consideraciones importantes a tener en cuenta por el comité de selección y deben ser eliminadas una vez culminada la elaboración de las bases.

CARACTERÍSTICAS DEL DOCUMENTO:

Las bases estándar deben ser elaboradas en formato WORD, y deben tener las siguientes características:

N°	Características	Parámetros
1	Márgenes	Superior : 2.5 cm Inferior: 2.5 cm Izquierda: 2.5 cm Derecha: 2.5 cm
2	Fuente	Arial
3	Estilo de Fuente	Normal: Para el contenido en general Cursiva: Para el encabezado y pie de página Para las Consideraciones importantes (Ítem 3 del cuadro anterior)
4	Color de Fuente	Automático: Para el contenido en general Azul : Para las Consideraciones importantes (Ítem 3 del cuadro anterior)
5	Tamaño de Letra	16 : Para las dos primeras hojas de las Secciones General y Específica 11 : Para el nombre de los Capítulos. 10 : Para el cuerpo del documento en general 9 : Para el encabezado y pie de página Para el contenido de los cuadros, pudiendo variar, según la necesidad 8 : Para las Notas al pie
6	Alineación	Justificada: Para el contenido en general y notas al pie. Centrada : Para la primera página, los títulos de las Secciones y nombres de los Capítulos)
7	Interlineado	Sencillo
8	Espaciado	Anterior : 0 Posterior : 0
9	Subrayado	Para los nombres de las Secciones y para resaltar o hacer hincapié en algún concepto

INSTRUCCIONES DE USO:

- Una vez registrada la información solicitada dentro de los corchetes sombreados en gris, el texto deberá quedar en letra tamaño 10, con estilo normal, sin formato de negrita y sin sombrear.
- La nota **IMPORTANTE** no puede ser modificada ni eliminada en la Sección General. En el caso de la Sección Específica debe seguirse la instrucción que se indica en dicha nota.

Elaboradas en enero de 2019
Modificadas en junio 2019, diciembre 2019, julio 2020, julio y diciembre 2021, junio 2022
y octubre de 2022

BASES INTEGRADAS DE CONCURSO PÚBLICO PARA LA CONTRATACIÓN DEL SERVICIO DE CONSULTORÍA DE OBRA¹



CONCURSO PÚBLICO N° 001-2024-MDSPC/CS. PRIMERA CONVOCATORIA

**CONTRATACIÓN DEL SERVICIO DE CONSULTORÍA DE
OBRA PARA LA SUPERVISION DEL EXPEDIENTE
TECNICO Y EJECUCION DE OBRA: “AMPLIACION Y
MEJORAMIENTO DE LA OFERTA DE LOS SERVICIOS DE
SALUD EN EL CENTRO DE SALUD DE SAN PEDRO DE
CORIS TIPO I-3 DEL DISTRITO DE SAN PEDRO DE CORIS-
PROVINCIA DE CHURCAMP-DEPARTAMENTO DE
HUANCAVELICA”
CUI. N° 2447786.**

¹ Estas Bases se utilizarán para la contratación del servicio de consultoría de obra. Para tal efecto, se deberá tener en cuenta la siguiente definición:

Consultoría de obra: Servicios profesionales altamente calificados consistente en la elaboración del expediente técnico de obras, en la supervisión de la elaboración de expediente técnico de obra o en la supervisión de obras.

DEBER DE COLABORACIÓN

La Entidad y todo proveedor que se someta a las presentes Bases, sea como participante, postor y/o contratista, deben conducir su actuación conforme a los principios previstos en la Ley de Contrataciones del Estado.

En este contexto, se encuentran obligados a prestar su colaboración al OSCE y a la Secretaría Técnica de la Comisión de Defensa de la Libre Competencia del INDECOPI, en todo momento según corresponda a sus competencias, a fin de comunicar presuntos casos de fraude, colusión y corrupción por parte de los funcionarios y servidores de la Entidad, así como los proveedores y demás actores que participan en el proceso de contratación.

De igual forma, deben poner en conocimiento del OSCE y a la Secretaría Técnica de la Comisión de Defensa de la Libre Competencia del INDECOPI los indicios de conductas anticompetitivas que se presenten durante el proceso de contratación, en los términos del Decreto Legislativo N° 1034, "Ley de Represión de Conductas Anticompetitivas", o norma que la sustituya, así como las demás normas de la materia.

La Entidad y todo proveedor que se someta a las presentes Bases, sea como participante, postor y/o contratista del proceso de contratación deben permitir al OSCE o a la Secretaría Técnica de la Comisión de Defensa de la Libre Competencia del INDECOPI el acceso a la información referida a las contrataciones del Estado que sea requerida, prestar testimonio o absolución de posiciones que se requieran, entre otras formas de colaboración.

SECCIÓN GENERAL

DISPOSICIONES COMUNES DEL PROCEDIMIENTO DE SELECCIÓN

(ESTA SECCIÓN NO DEBE SER MODIFICADA EN NINGÚN EXTREMO, BAJO SANCIÓN DE NULIDAD)

CAPÍTULO I ETAPAS DEL PROCEDIMIENTO DE SELECCIÓN

1.1. REFERENCIAS

Cuando en el presente documento se mencione la palabra Ley, se entiende que se está haciendo referencia a la Ley N° 30225, Ley de Contrataciones del Estado, y cuando se mencione la palabra Reglamento, se entiende que se está haciendo referencia al Reglamento de la Ley de Contrataciones del Estado aprobado por Decreto Supremo N° 344-2018-EF.

Las referidas normas incluyen sus respectivas modificaciones, de ser el caso.

1.2. CONVOCATORIA

Se realiza a través de su publicación en el SEACE de conformidad con lo señalado en el artículo 54 del Reglamento, en la fecha señalada en el calendario del procedimiento de selección, debiendo adjuntar las bases y resumen ejecutivo.

1.3. REGISTRO DE PARTICIPANTES

El registro de participantes se realiza conforme al artículo 55 del Reglamento. En el caso de un consorcio, basta que se registre uno (1) de sus integrantes.

Importante

- *Para registrarse como participante en un procedimiento de selección convocado por las Entidades del Estado Peruano, es necesario que los proveedores cuenten con inscripción vigente y estar habilitados ante el Registro Nacional de Proveedores (RNP) que administra el Organismo Supervisor de las Contrataciones del Estado (OSCE). Para obtener mayor información, se puede ingresar a la siguiente dirección electrónica: www.rnp.gob.pe.*
- *Los proveedores que deseen registrar su participación deben ingresar al SEACE utilizando su Certificado SEACE (usuario y contraseña). Asimismo, deben observar las instrucciones señaladas en el documento de orientación "Guía para el registro de participantes electrónico" publicado en <https://www2.seace.gob.pe/>.*
- *En caso los proveedores no cuenten con inscripción vigente en el RNP y/o se encuentren inhabilitados o suspendidos para ser participantes, postores y/o contratistas, el SEACE restringirá su registro, quedando a potestad de estos intentar nuevamente registrar su participación en el procedimiento de selección en cualquier otro momento, dentro del plazo establecido para dicha etapa, siempre que haya obtenido la vigencia de su inscripción o quedado sin efecto la sanción que le impuso el Tribunal de Contrataciones del Estado.*

1.4. FORMULACIÓN DE CONSULTAS Y OBSERVACIONES A LAS BASES

La formulación de consultas y observaciones a las bases se efectúa de conformidad con lo establecido en los numerales 72.1 y 72.2 del artículo 72 del Reglamento.

Importante

No pueden formularse consultas ni observaciones respecto del contenido de una ficha de homologación aprobada, aun cuando el requerimiento haya sido homologado parcialmente respecto a las características técnicas y/o requisitos de calificación y/o condiciones de ejecución. Las consultas y observaciones que se formulen sobre el particular, se tienen como no presentadas.

1.5. ABSOLUCIÓN DE CONSULTAS, OBSERVACIONES E INTEGRACIÓN DE BASES

La absolución de consultas, observaciones e integración de las bases se realizan conforme a

las disposiciones previstas en los numerales 72.4 y 72.5 del artículo 72 del Reglamento.

Importante

- *No se absolverán consultas y observaciones a las bases que se presenten en forma física.*
- *Cuando exista divergencia entre lo indicado en el pliego de absolución de consultas y observaciones y la integración de bases, prevalece lo absuelto en el referido pliego; sin perjuicio, del deslinde de responsabilidades correspondiente.*

1.6. ELEVACIÓN AL OSCE DEL PLIEGO DE ABSOLUCIÓN DE CONSULTAS Y OBSERVACIONES E INTEGRACIÓN DE BASES

Los cuestionamientos al pliego de absolución de consultas y observaciones así como a las bases integradas por supuestas vulneraciones a la normativa de contrataciones, a los principios que rigen la contratación pública u otra normativa que tenga relación con el objeto de la contratación, pueden ser elevados al OSCE de acuerdo a lo indicado en los numerales del 72.8 al 72.11 del artículo 72 del Reglamento.

La solicitud de elevación para emisión de Pronunciamiento se presenta ante la Entidad, la cual debe remitir al OSCE el expediente completo, de acuerdo a lo señalado en el artículo 124 del TUO de la Ley 27444, aprobado por Decreto Supremo N° 004-2019-JUS, al día hábil siguiente de recibida dicha solicitud.

Advertencia

La solicitud de elevación al OSCE de los cuestionamientos al pliego de absolución de consultas y observaciones, así como a las Bases integradas, se realiza de manera electrónica a través del SEACE, a partir de la oportunidad en que establezca el OSCE mediante comunicado.

Importante

Constituye infracción pasible de sanción según lo previsto en el literal n) del numeral 50.1 del artículo 50 de la Ley, presentar cuestionamientos maliciosos o manifiestamente infundados al pliego de absolución de consultas y/u observaciones.

1.7. FORMA DE PRESENTACIÓN DE OFERTAS

Las ofertas se presentan conforme lo establecido en el artículo 59 del Reglamento.

Las declaraciones juradas, formatos o formularios previstos en las bases que conforman la oferta deben estar debidamente firmados por el postor (firma manuscrita o digital, según la Ley N° 27269, Ley de Firmas y Certificados Digitales²). Los demás documentos deben ser visados por el postor. En el caso de persona jurídica, por su representante legal, apoderado o mandatario designado para dicho fin y, en el caso de persona natural, por este o su apoderado. No se acepta el pegado de la imagen de una firma o visto. Las ofertas se presentan foliadas.

Importante

- *Los formularios electrónicos que se encuentran en el SEACE y que los proveedores deben llenar para presentar sus ofertas, tienen carácter de declaración jurada.*
- *En caso la información contenida en los documentos escaneados que conforman la oferta no coincida con lo declarado a través del SEACE, prevalece la información declarada en los documentos escaneados.*
- *No se tomará en cuenta las ofertas que se presenten en físico a la Entidad.*

² Para mayor información sobre la normativa de firmas y certificados digitales ingresar a: <https://www.indecopi.gob.pe/web/firmas-digitales/firmar-y-certificados-digitales>

1.8. PRESENTACIÓN Y APERTURA DE OFERTAS

El participante presentará su oferta de manera electrónica a través del SEACE, desde las 00:01 horas hasta las 23:59 horas del día establecido para el efecto en el cronograma del procedimiento; adjuntando el archivo digitalizado que contenga los documentos que conforman la oferta de acuerdo a lo requerido en las bases.

El participante debe verificar antes de su envío, bajo su responsabilidad, que el archivo pueda ser descargado y su contenido sea legible.

Importante

Los integrantes de un consorcio no pueden presentar ofertas individuales ni conformar más de un consorcio en un procedimiento de selección, o en un determinado ítem cuando se trate de procedimientos de selección según relación de ítems.

En la apertura electrónica de la oferta técnica, el comité de selección verifica la presentación de lo exigido en la sección específica de las bases de conformidad con el numeral 81.2 del artículo 81 del Reglamento y determina si las ofertas responden a las características y/o requisitos y condiciones de los Términos de Referencia, detallados en la sección específica de las bases. De no cumplir con lo requerido, la oferta se considera no admitida.

1.9. CALIFICACIÓN Y EVALUACIÓN DE LAS OFERTAS

La calificación y evaluación de los postores se realiza conforme los requisitos de calificación y factores de evaluación que se indican en la sección específica de las bases.

La evaluación técnica y económica se realiza sobre la base de:

Oferta técnica : 100 puntos
Oferta económica : 100 puntos

1.9.1 CALIFICACIÓN DE LAS OFERTAS TÉCNICAS

La calificación de las ofertas técnicas se realiza conforme a lo establecido en el numeral 82.1 del artículo 82 del Reglamento.

1.9.2 EVALUACIÓN DE LAS OFERTAS TÉCNICAS

La evaluación de las ofertas técnicas se realiza conforme a lo establecido en los numerales 82.2 y 82.3 del artículo 82 del Reglamento.

1.9.3 APERTURA Y EVALUACIÓN DE OFERTAS ECONÓMICAS

El comité de selección evalúa las ofertas económicas y determina el puntaje total de las ofertas de conformidad con el artículo 83 del Reglamento así como los coeficientes de ponderación previstos en la sección específica de las bases.

Importante

En el caso de procedimientos de selección por relación de ítems cuando la contratación del servicio de consultoría de obra va a ser prestado fuera de la provincia de Lima y Callao y el monto del valor referencial de algún ítem no supere los doscientos mil Soles (S/ 200,000.00), a solicitud del postor se asigna una bonificación equivalente al diez por ciento (10%) sobre el puntaje total obtenido en dicho ítem por los postores con domicilio en la provincia donde prestará el servicio, o en las provincias colindantes, sean o no pertenecientes al mismo departamento o región. El domicilio es el consignado en la constancia de inscripción ante el RNP³.

1.10. SUBSANACIÓN DE LAS OFERTAS

³ La constancia de inscripción electrónica se visualizará en el portal web del Registro Nacional de Proveedores: www.rnp.gob.pe

La subsanación de las ofertas se sujeta a lo establecido en el artículo 60 del Reglamento. El plazo que se otorgue para la subsanación no puede ser inferior a un (1) día hábil.

La solicitud de subsanación se realiza de manera electrónica a través del SEACE y será remitida al correo electrónico consignado por el postor al momento de realizar su inscripción en el RNP, siendo su responsabilidad el permanente seguimiento de las notificaciones a dicho correo. La notificación de la solicitud se entiende efectuada el día de su envío al correo electrónico.

La presentación de las subsanaciones se realiza a través del SEACE. No se tomará en cuenta la subsanación que se presente en físico a la Entidad.

1.11. OTORGAMIENTO DE LA BUENA PRO

La buena pro se otorga luego de la evaluación correspondiente según lo indicado en el numeral 1.9.3 de la presente sección.

Previo al otorgamiento de la buena pro, el comité de selección aplica lo dispuesto en el artículo 68 del Reglamento, sobre el rechazo de las ofertas, de ser el caso.

En el supuesto de que dos (2) o más ofertas empaten, el otorgamiento de la buena pro se efectúa siguiendo estrictamente el orden señalado en el numeral 84.2 del artículo 84 del Reglamento. El desempate mediante sorteo se realiza de manera electrónica a través del SEACE.

Definida la oferta ganadora, el comité de selección otorga la buena pro, mediante su publicación en el SEACE, incluyendo el cuadro comparativo y las actas debidamente motivadas de los resultados de la admisión, no admisión, calificación, descalificación, evaluación, rechazo y el otorgamiento de la buena pro.

1.12. CONSENTIMIENTO DE LA BUENA PRO

Cuando se hayan presentado dos (2) o más ofertas, el consentimiento de la buena pro se produce a los ocho (8) días hábiles siguientes de la notificación de su otorgamiento, sin que los postores hayan ejercido el derecho de interponer el recurso de apelación.

En caso que se haya presentado una sola oferta, el consentimiento de la buena pro se produce el mismo día de la notificación de su otorgamiento.

El consentimiento del otorgamiento de la buena pro se publica en el SEACE al día hábil siguiente de producido.

Importante

Una vez consentido el otorgamiento de la buena pro, el órgano encargado de las contrataciones o el órgano de la Entidad al que se haya asignado tal función realiza la verificación de la oferta presentada por el postor ganador de la buena pro conforme lo establecido en el numeral 64.6 del artículo 64 del Reglamento.

CAPÍTULO II SOLUCIÓN DE CONTROVERSIAS DURANTE EL PROCEDIMIENTO DE SELECCIÓN

2.1. RECURSO DE APELACIÓN

A través del recurso de apelación se pueden impugnar los actos dictados durante el desarrollo del procedimiento de selección hasta antes del perfeccionamiento del contrato.

El recurso de apelación se presenta ante y es resuelto por el Tribunal de Contrataciones del Estado.

Los actos que declaren la nulidad de oficio, la cancelación del procedimiento de selección y otros actos emitidos por el Titular de la Entidad que afecten la continuidad de este, se impugnan ante el Tribunal de Contrataciones del Estado.

Importante

- *Una vez otorgada la buena pro, el comité de selección, está en la obligación de permitir el acceso de los participantes y postores al expediente de contratación, salvo la información calificada como secreta, confidencial o reservada por la normativa de la materia, a más tardar dentro del día siguiente de haberse solicitado por escrito.*
- *A efectos de recoger la información de su interés, los postores pueden valerse de distintos medios, tales como: (i) la lectura y/o toma de apuntes, (ii) la captura y almacenamiento de imágenes, e incluso (iii) pueden solicitar copia de la documentación obrante en el expediente, siendo que, en este último caso, la Entidad deberá entregar dicha documentación en el menor tiempo posible, previo pago por tal concepto.*
- *El recurso de apelación se presenta ante la Mesa de Partes del Tribunal o ante las oficinas desconcentradas del OSCE.*

2.2. PLAZOS DE INTERPOSICIÓN DEL RECURSO DE APELACIÓN

La apelación contra el otorgamiento de la buena pro o contra los actos dictados con anterioridad a ella se interpone dentro de los ocho (8) días hábiles siguientes de haberse notificado el otorgamiento de la buena pro.

La apelación contra los actos dictados con posterioridad al otorgamiento de la buena pro, contra la declaración de nulidad, cancelación y declaratoria de desierto del procedimiento, se interpone dentro de los ocho (8) días hábiles siguientes de haberse tomado conocimiento del acto que se desea impugnar.

CAPÍTULO III DEL CONTRATO

3.1. PERFECCIONAMIENTO DEL CONTRATO

Los plazos y el procedimiento para perfeccionar el contrato se realiza conforme a lo indicado en el artículo 141 del Reglamento.

Para perfeccionar el contrato, el postor ganador de la buena pro debe presentar los documentos señalados en el artículo 139 del Reglamento y los previstos en la sección específica de las bases.

3.2. GARANTÍAS

Las garantías que deben otorgar los postores y/o contratistas, según corresponda, son las de fiel cumplimiento del contrato y por los adelantos.

3.2.1. GARANTÍA DE FIEL CUMPLIMIENTO

Como requisito indispensable para perfeccionar el contrato, el postor ganador debe entregar a la Entidad la garantía de fiel cumplimiento del mismo por una suma equivalente al diez por ciento (10%) del monto del contrato original. Esta se mantiene vigente hasta el consentimiento de la liquidación final.

3.2.2. GARANTÍA DE FIEL CUMPLIMIENTO POR PRESTACIONES ACCESORIAS

En las contrataciones que conllevan la ejecución de prestaciones accesorias, tales como mantenimiento, reparación o actividades afines, se otorga una garantía adicional por una suma equivalente al diez por ciento (10%) del monto del contrato de la prestación accesorio, la misma que debe ser renovada periódicamente hasta el cumplimiento total de las obligaciones garantizadas.

Importante

En los contratos de consultorías de obras que celebren las Entidades con las micro y pequeñas empresas, estas últimas pueden otorgar como garantía de fiel cumplimiento el diez por ciento (10%) del monto del contrato, porcentaje que es retenido por la Entidad durante la primera mitad del número total de pagos a realizarse, de forma prorrateada en cada pago, con cargo a ser devuelto a la finalización del mismo, conforme lo establecen los numerales 149.4 y 149.5 del artículo 149 del Reglamento y numeral 151.2 del artículo 151 del Reglamento.

3.2.3. GARANTÍA POR ADELANTO

En caso se haya previsto en la sección específica de las bases la entrega de adelantos, el contratista debe presentar una garantía emitida por idéntico monto conforme a lo estipulado en el artículo 153 del Reglamento.

3.3. REQUISITOS DE LAS GARANTÍAS

Las garantías que se presenten deben ser incondicionales, solidarias, irrevocables y de realización automática en el país, al solo requerimiento de la Entidad. Asimismo, deben ser emitidas por empresas que se encuentren bajo la supervisión directa de la Superintendencia de Banca, Seguros y Administradoras Privadas de Fondos de Pensiones y que cuenten con clasificación de riesgo B o superior. Asimismo, deben estar autorizadas para emitir garantías; o estar consideradas en la última lista de bancos extranjeros de primera categoría que

periódicamente publica el Banco Central de Reserva del Perú.

Importante

Corresponde a la Entidad verificar que las garantías presentadas por el postor ganador de la buena pro y/o contratista cumplan con los requisitos y condiciones necesarios para su aceptación y eventual ejecución; sin perjuicio de la determinación de las responsabilidades funcionales que correspondan.

Advertencia

Los funcionarios de las Entidades no deben aceptar garantías emitidas bajo condiciones distintas a las establecidas en el presente numeral, debiendo tener en cuenta lo siguiente:

1. La clasificadora de riesgo que asigna la clasificación a la empresa que emite la garantía debe encontrarse listada en el portal web de la SBS (<http://www.sbs.gob.pe/sistema-financiero/clasificadoras-de-riesgo>).

2. Se debe identificar en la página web de la clasificadora de riesgo respectiva, cuál es la clasificación vigente de la empresa que emite la garantía, considerando la vigencia a la fecha de emisión de la garantía.

3. Para fines de lo establecido en el artículo 148 del Reglamento, la clasificación de riesgo B, incluye las clasificaciones B+ y B.

4. Si la empresa que otorga la garantía cuenta con más de una clasificación de riesgo emitida por distintas empresas listadas en el portal web de la SBS, bastará que en una de ellas cumpla con la clasificación mínima establecida en el Reglamento.

En caso exista alguna duda sobre la clasificación de riesgo asignada a la empresa emisora de la garantía, se deberá consultar a la clasificadora de riesgos respectiva.

De otro lado, además de cumplir con el requisito referido a la clasificación de riesgo, a efectos de verificar si la empresa emisora se encuentra autorizada por la SBS para emitir garantías, debe revisarse el portal web de dicha Entidad (<http://www.sbs.gob.pe/sistema-financiero/relacion-de-empresas-que-se-encuentran-autorizadas-a-emitir-cartas-fianza>).

Los funcionarios competentes deben verificar la autenticidad de la garantía a través de los mecanismos establecidos (consulta web, teléfono u otros) por la empresa emisora.

3.4. EJECUCIÓN DE GARANTÍAS

La Entidad puede solicitar la ejecución de las garantías conforme a los supuestos contemplados en el artículo 155 del Reglamento.

3.5. ADELANTOS

La Entidad puede entregar adelantos directos al contratista, los que en ningún caso exceden en conjunto del treinta por ciento (30%) del monto del contrato original, siempre que ello haya sido previsto en la sección específica de las bases.

3.6. PENALIDADES

3.6.1. PENALIDAD POR MORA EN LA EJECUCIÓN DE LA PRESTACIÓN

En caso de retraso injustificado del contratista en la ejecución de las prestaciones objeto del contrato, la Entidad le aplica automáticamente una penalidad por mora por cada día de atraso, de conformidad con el artículo 162 del Reglamento.

3.6.2. OTRAS PENALIDADES

La Entidad puede establecer penalidades distintas a la mencionada en el numeral precedente, según lo previsto en el artículo 163 del Reglamento y lo indicado en la sección específica de las bases.

Estos dos tipos de penalidades se calculan en forma independiente y pueden alcanzar cada una un monto máximo equivalente al diez por ciento (10%) del monto del contrato vigente, o de ser el caso, del ítem que debió ejecutarse.

3.7. PAGOS

El pago se realiza después de ejecutada la respectiva prestación, pudiendo contemplarse pagos a cuenta, según la forma establecida en la sección específica de las bases o en el contrato.

La Entidad paga las contraprestaciones pactadas a favor del contratista dentro de los diez (10) días calendario siguientes de otorgada la conformidad de los servicios, siempre que se verifiquen las condiciones establecidas en el contrato para ello, bajo responsabilidad del funcionario competente.

La conformidad se emite en un plazo máximo de quince (15) días, bajo responsabilidad del funcionario que debe emitir la conformidad.

En el caso que se haya suscrito contrato con un consorcio, el pago se realizará de acuerdo a lo que se indique en el contrato de consorcio.

Advertencia

En caso de retraso en los pagos a cuenta o pago final por parte de la Entidad, salvo que se deba a caso fortuito o fuerza mayor, esta reconoce al contratista los intereses legales correspondientes, de conformidad con el artículo 39 de la Ley y 171 del Reglamento, debiendo repetir contra los responsables de la demora injustificada.

3.8. INCUMPLIMIENTO DEL CONTRATO

Las causales para la resolución del contrato, serán aplicadas de conformidad con el artículo 36 de la Ley y 164 del Reglamento.

3.9. DISPOSICIONES FINALES

Todos los demás aspectos del presente procedimiento no contemplados en las bases se regirán supletoriamente por la Ley y su Reglamento, así como por las disposiciones legales vigentes.

SECCIÓN ESPECÍFICA

CONDICIONES ESPECIALES DEL PROCEDIMIENTO DE SELECCIÓN

(EN ESTA SECCIÓN LA ENTIDAD DEBERÁ COMPLETAR LA INFORMACIÓN EXIGIDA, DE ACUERDO A LAS INSTRUCCIONES INDICADAS)

CAPÍTULO I GENERALIDADES

1.1. ENTIDAD CONVOCANTE

Nombre : MUNICIPALIDAD DISTRITAL DE SAN PEDRO DE CORIS
RUC N° : 20199460375
Domicilio legal : PLAZA PRINCIPAL NRO S/N HUANCAMELICA – CHURCAMP
– SAN PEDRO DE CORIS
Teléfono : 067 750246
Correo electrónico : sanpedrodecoris@gmail.com

1.2. OBJETO DE LA CONVOCATORIA

El presente procedimiento de selección tiene por objeto la contratación del servicio de consultoría de obra para **SUPERVISION DEL EXPEDIENTE TECNICO Y EJECUCION DE LA OBRA: “AMPLIACION Y MEJORAMIENTO DE LA OFERTA DE LOS SERVICIOS DE SALUD EN EL CENTRO DE SALUD DE SAN PEDRO DE CORIS TIPO I-3 DEL DISTRITO DE SAN PEDRO DE CORIS-PROVINCIA DE CHURCAMP – DEPARTAMENTO DE HUANCAMELICA” CUI. N° 2447786.**

1.3. VALOR REFERENCIAL⁴

El valor referencial asciende a **S/ 1,417,884.00** (Un Millón cuatrocientos diecisiete Mil ochocientos ochenta y cuatro con 00/100 soles), incluidos los impuestos de Ley y cualquier otro concepto que incida en el costo total del servicio de consultoría de obra. El valor referencial ha sido calculado al mes de octubre del 2024.

Detalle	Valor Referencial
Supervisión de la elaboración del expediente técnico – SUMA ALZADA ⁵	S/. 210,000.00
Supervisión de Ejecución de obra - TARIFAS ⁶	S/. 1,157,506.26
Supervisión de liquidación de obra – SUMA ALZADA ⁷	S/ 50,377.74 ⁸
Total del presupuesto referencial	S/. 1,417,884.00

Valor Referencial (VR)	Límites ⁹	
	Inferior	Superior
S/. 1,417,884.00 UN MILLON CUATROCIENTOS DIECISIETE MIL OCHOCIENTOS OCHENTA Y CUATRO CON 00/100 SOLES	S/. 1,276,095.60 UN MILLON DOSCIENTOS SETENTA Y SEIS MIL NIVENTA Y CINCO CON 60/100 SOLES	S/. 1,559,672.40 UN MILLON QUINIENTOS CINCUENTA Y NUEVE MIL SEISCIENTOS SETENTA Y DOS CON

⁴ El monto del valor referencial indicado en esta sección de las bases no debe diferir del monto del valor referencial consignado en la ficha del procedimiento en el SEACE. No obstante, de existir contradicción entre estos montos, primará el monto del valor referencial indicado en las bases aprobadas.

⁵ En absolución a la consulta N° 01

⁶ En absolución a la consulta N° 01

⁷ En absolución a la consulta N° 01

⁸ En absolución a la consulta N° 01

⁹ De acuerdo a lo señalado en el artículo 48 del Reglamento, estos límites se calculan considerando dos (2) decimales. Para ello, si el límite inferior tiene más de dos (2) decimales, se aumenta en un dígito el valor del segundo decimal; en el caso del límite superior, se considera el valor del segundo decimal sin efectuar el redondeo.

		40/100 SOLES
--	--	--------------

Importante

Las ofertas económicas no pueden exceder los límites del valor referencial de conformidad con el numeral 28.2 del artículo 28 de la Ley.

DESCRIPCION DEL OBJETO	N° DE PERIODOS DE TIEMPO	SISTEMA DE CONTRATACIÓN	PERIODO O UNIDAD DE TIEMPO	TARIFA REFERENCIAL UNITARIA	VALOR REFERENCIAL TOTAL
Supervisión del Expediente Técnico	75 días	SUMA ALZADA	DIAS CALENDARIO	---	S/ 210,000.00
Supervisión de Obra	420 días	TARIFAS	DÍAS CALENDARIO	2,755.96728	S/1 157,506.26
Liquidación de Obra	60 días	SUMA ALZADA	DÍAS CALENDARIO	---	50377.74
					S/ 1,417,884.00

1.4. EXPEDIENTE DE CONTRATACIÓN

El expediente de contratación fue aprobado mediante Memorando N° 387-2024-VRQQ-GM/MDSPC, de Fecha 14/10/2024.

1.5. FUENTE DE FINANCIAMIENTO

Recursos Ordinarios.

Importante

La fuente de financiamiento debe corresponder a aquella prevista en la Ley de Equilibrio Financiero del Presupuesto del Sector Público del año fiscal en el cual se convoca el procedimiento de selección.

1.6. SISTEMA DE CONTRATACIÓN

El presente procedimiento se rige por el sistema **ESQUEMA MIXTO DE TARIFAS Y DE SUMA ALZADA**, de acuerdo con lo establecido en el expediente de contratación respectivo.

Importante

En el caso de supervisión de obras, cuando se haya previsto que las actividades comprenden la liquidación del contrato de obra, la supervisión se rige bajo el sistema de tarifas mientras que la liquidación se rige bajo el sistema a suma alzada.

1.7. ALCANCES DEL REQUERIMIENTO

El alcance de la prestación está definido en el Capítulo III de la presente sección de las bases.

1.8. PLAZO DE PRESTACIÓN DEL SERVICIO DE CONSULTORÍA DE OBRA

Los servicios de consultoría de obra materia de la presente convocatoria se prestarán en el plazo de **555 días calendario**, en concordancia con lo establecido en el expediente de contratación.

Supervisión Expediente Técnico	Plazo
Centro de Salud de contingencia	75 días calendarios
Centro de Salud Principal	

Supervisión Ejecución de Obra	Plazo
Centro de Salud de contingencia	90 días calendarios
Centro de Salud Principal	330 días calendarios

liquidacion	Plazo
Centro de Salud Principal	60 días calendarios

Importante

En el caso de supervisión de obras, el plazo inicial del contrato debe estar vinculado al del contrato de la obra a ejecutar y comprender hasta la liquidación de la obra, de conformidad con el artículo 10 de la Ley.

1.9. COSTO DE REPRODUCCIÓN Y ENTREGA DE BASES

Los participantes registrados tienen el derecho de recabar un ejemplar de LAS BASES del proceso, el cual es SIN COSTO PARA SU REPRESENTADA. Para cuyo efecto deberá solicitarlo a los correos antes mencionados o pueden descargarlo del Sistema Electrónico de Contrataciones del Estado – SEACE.

Importante

El costo de entrega de un ejemplar de las bases no puede exceder el costo de su reproducción.

1.10. BASE LEGAL

- Ley N° 28411, Ley General del Sistema Nacional de Presupuesto.
- Ley N° 31953 - Ley de Presupuesto del Sector Público para el Año Fiscal 2024.
- Ley N° 31954 - Ley de Equilibrio Financiero del Presupuesto del Sector Público del año fiscal 2024
- Ley N° 31955 – Ley de Endeudamiento del Sector Publico para el año fiscal 2024
- D.S 004-2019-JUS, que aprueba el TUO de la Ley N° 27444, Ley del procedimiento Administrativo General.
- Texto Único Ordenado de la Ley. N° 30225, Ley de Contrataciones del Estado, aprobado por el Decreto Supremo N° 082-2019-1ef (en adelante el “TUO”)
- Reglamento de la Ley de Contrataciones del Estado, modificado mediante D.S. N 344-2018-EF, en adelante el Reglamento
- Decreto Legislativo N° 1440 – Decreto Legislativo del Sistema Nacional de Presupuesto Público.
- Directivas OSCE
- Ley N° 27806, Ley de Transparencia y de Acceso a la Información Pública y modificatorias
- Decreto Supremo N° 008-2018-TR, reglamento de la Ley MYPE

- Ley N° 29783. Ley de Seguridad y Salud en el Trabajo
- Código Civil
- Decreto Supremo N° 011-79-VC
- Decreto Supremo N° 061-2022-PCM
- Decreto Supremo N° 051-2024-EF modifican el Reglamento de la Ley de Contrataciones del Estado para establecer disposiciones para habilitar a entidades a la ejecución de obras mediante el sistema de diseño y construcción.

Las referidas normas incluyen sus respectivas modificaciones, de ser el caso.

CAPÍTULO II DEL PROCEDIMIENTO DE SELECCIÓN

2.1. CALENDARIO DEL PROCEDIMIENTO DE SELECCIÓN

Según el cronograma de la ficha de selección de la convocatoria publicada en el SEACE.

Importante

De conformidad con la vigesimosegunda Disposición Complementaria Final del Reglamento, en caso la Entidad (Ministerios y sus organismos públicos, programas o proyectos adscritos) haya difundido el requerimiento a través del SEACE siguiendo el procedimiento establecido en dicha disposición, no procede formular consultas u observaciones al requerimiento.

2.2. CONTENIDO DE LAS OFERTAS

2.2.1. OFERTA TÉCNICA

La oferta contendrá, además de un índice de documentos¹⁰, la siguiente documentación:

2.2.1.1. Documentación de presentación obligatoria

A. Documentos para la admisión de la oferta

a.1) Declaración jurada de datos del postor. (**Anexo N° 1**)

a.2) Documento que acredite la representación de quien suscribe la oferta.

En caso de persona jurídica, copia del certificado de vigencia de poder del representante legal, apoderado o mandatario designado para tal efecto.

En caso de persona natural, copia del documento nacional de identidad o documento análogo, o del certificado de vigencia de poder otorgado por persona natural, del apoderado o mandatario, según corresponda.

En el caso de consorcios, este documento debe ser presentado por cada uno de los integrantes del consorcio que suscriba la promesa de consorcio, según corresponda.

Advertencia

¹⁰ La omisión del índice no determina la no admisión de la oferta.

De acuerdo con el artículo 4 del Decreto Legislativo N° 1246, las Entidades están prohibidas de exigir a los administrados o usuarios la información que puedan obtener directamente mediante la interoperabilidad a que se refieren los artículos 2 y 3 de dicho Decreto Legislativo. En esa medida, si la Entidad es usuaria de la Plataforma de Interoperabilidad del Estado – PIDE¹¹ y siempre que el servicio web se encuentre activo en el Catálogo de Servicios de dicha plataforma, no corresponderá exigir el certificado de vigencia de poder y/o documento nacional de identidad.

- a.3) Declaración jurada de acuerdo con el literal b) del artículo 52 del Reglamento. **(Anexo N° 2)**
- a.4) Declaración jurada de cumplimiento de los Términos de Referencia contenidos en el numeral 3.1 del Capítulo III de la presente sección. **(Anexo N° 3)**
- a.5) Declaración jurada de plazo de prestación del servicio de consultoría de obra. **(Anexo N° 4)**
- a.6) Promesa de consorcio con firmas legalizadas, de ser el caso, en la que se consigne los integrantes, el representante común, el domicilio común y las obligaciones a las que se compromete cada uno de los integrantes del consorcio, así como el porcentaje equivalente a dichas obligaciones. **(Anexo N° 5)**

Importante

El comité de selección verifica la presentación de los documentos requeridos. De no cumplir con lo requerido, la oferta se considera no admitida.

B. Documentos para acreditar los requisitos de calificación

Incorporar en la oferta los documentos que acreditan los “**Requisitos de Calificación**” que se detallan en el numeral 3.2 del Capítulo III de la presente sección de las bases.

2.2.1.2. Documentación de presentación facultativa:

- a) Incorporar en la oferta los documentos que acreditan los “**Factores de Evaluación**” establecidos en el Capítulo IV de la presente sección de las bases, a efectos de obtener el puntaje previsto en dicho Capítulo para cada factor.

Advertencia

El comité de selección no podrá exigir al postor la presentación de documentos que no hayan sido indicados en los acápite “Documentos para la admisión de la oferta”, “Requisitos de calificación” y “Factores de evaluación”.

2.2.2. OFERTA ECONÓMICA

La oferta económica expresada en SOLES. Adjuntar obligatoriamente el **Anexo N° 6**.

El monto total de la oferta económica y los subtotales que lo componen deben ser expresados con dos (2) decimales. Los precios unitarios o tarifas pueden ser expresados

¹¹ Para mayor información de las Entidades usuarias y del Catálogo de Servicios de la Plataforma de Interoperabilidad del Estado – PIDE ingresar al siguiente enlace <https://www.gobiernodigital.gob.pe/interoperabilidad/>

con más de dos (2) decimales.

Importante

- *El comité de selección declara no admitidas las ofertas que no se encuentren dentro de los límites del valor referencial previstos en el numeral 28.2 del artículo 28 de la Ley.*
- *La estructura de costos, se presenta para el perfeccionamiento del contrato.*

2.3. DETERMINACIÓN DEL PUNTAJE TOTAL DE LAS OFERTAS

Una vez evaluadas las ofertas técnica y económica se procederá a determinar el puntaje total de las mismas.

El puntaje total de las ofertas es el promedio ponderado de ambas evaluaciones, obtenido de la aplicación de la siguiente fórmula:

$$PTP_i = c_1 PT_i + c_2 Pe_i$$

Donde:

- PTP_i = Puntaje total del postor i
PT_i = Puntaje por evaluación técnica del postor i
Pe_i = Puntaje por evaluación económica del postor i
c₁ = Coeficiente de ponderación para la evaluación técnica.
c₂ = Coeficiente de ponderación para la evaluación económica.

Se aplicarán las siguientes ponderaciones:

- c₁ = **0.80**
c₂ = **0.20**

Donde: c₁ + c₂ = 1.00

2.4. REQUISITOS PARA PERFECCIONAR EL CONTRATO

El postor ganador de la buena pro debe presentar los siguientes documentos para perfeccionar el contrato:

- a) Garantía de fiel cumplimiento del contrato.
- b) Garantía de fiel cumplimiento por prestaciones accesorias, de ser el caso.
- c) Contrato de consorcio con firmas legalizadas ante Notario de cada uno de los integrantes, de ser el caso.
- d) Código de cuenta interbancaria (CCI) o, en el caso de proveedores no domiciliados, el número de su cuenta bancaria y la entidad bancaria en el exterior.
- e) Copia de la vigencia del poder del representante legal de la empresa que acredite que cuenta con facultades para perfeccionar el contrato, cuando corresponda.
- f) Copia de DNI del postor en caso de persona natural, o de su representante legal en caso de persona jurídica.

Advertencia

De acuerdo con el artículo 4 del Decreto Legislativo N° 1246, las Entidades están prohibidas de exigir a los administrados o usuarios la información que puedan obtener directamente mediante la interoperabilidad a que se refieren los artículos 2 y 3 de dicho Decreto Legislativo. En esa medida, si la Entidad es usuaria de la Plataforma de Interoperabilidad del Estado – PIDE¹² y

¹² Para mayor información de las Entidades usuarias y del Catálogo de Servicios de la Plataforma de Interoperabilidad del Estado – PIDE ingresar al siguiente enlace <https://www.gobiernodigital.gob.pe/interoperabilidad/>

siempre que el servicio web se encuentre activo en el Catálogo de Servicios de dicha plataforma, no corresponderá exigir los documentos previstos en los literales e) y f).

- g) Domicilio para efectos de la notificación durante la ejecución del contrato.
- h) Autorización de notificación de la decisión de la Entidad sobre la solicitud de ampliación de plazo mediante medios electrónicos de comunicación ¹³. **(Anexo N° 12)**
- i) Detalle de los precios unitarios de la oferta económica ¹⁴.
- j) Estructura de costos de la oferta económica.
- k) Detalle del monto de la oferta económica de cada uno de los servicios de consultoría de obra que conforman el paquete ¹⁵.
- l) Copia de los diplomas que acrediten la formación académica requerida del personal clave, en caso que el grado o título profesional requerido no se encuentren publicados en el Registro Nacional de Grados Académicos y Títulos Profesionales a cargo de la de la Superintendencia Nacional de Educación Superior Universitaria – SUNEDU ¹⁶.
- m) Copia de (i) contratos y su respectiva conformidad o (ii) constancias o (iii) certificados o (iv) cualquier otra documentación que, de manera fehaciente demuestre la experiencia del personal clave.
- n) Copia de documentos que sustenten la propiedad, la posesión, el compromiso de compra venta o alquiler u otro documento que acredite la disponibilidad del requisito de calificación equipamiento estratégico. En el caso que el postor ganador sea un consorcio los documentos de acreditación de este requisito pueden estar a nombre del consorcio o de uno de sus integrantes ¹⁷.

Importante

- *La Entidad debe aceptar las diferentes denominaciones utilizadas para acreditar la carrera profesional requerida, aun cuando no coincida literalmente con aquella prevista en los requisitos de calificación (por ejemplo Ingeniería Ambiental, Ingeniería en Gestión Ambiental, Ingeniería y Gestión Ambiental u otras denominaciones).*
- *Los documentos que acreditan la experiencia del personal clave deben incluir como mínimo los nombres y apellidos del personal, el cargo desempeñado, el plazo de la prestación indicando el día, mes y año de inicio y culminación, el nombre de la Entidad u organización que emite el documento, la fecha de emisión y nombres y apellidos de quien suscribe el documento.*

En caso estos documentos establezcan el plazo de la experiencia adquirida por el personal clave en meses sin especificar los días la Entidad debe considerar el mes completo.

De presentarse experiencia ejecutada paralelamente (traslape), para el cómputo del tiempo de dicha experiencia sólo se considerará una vez el periodo traslapado. No obstante, de presentarse periodos traslapados en el supervisor de obra, no se considera ninguna de las experiencias acreditadas, salvo la supervisión de obras por paquete.

Se considerará aquella experiencia que no tenga una antigüedad mayor a veinticinco (25) años anteriores a la fecha de la presentación de ofertas.

Asimismo, la Entidad debe valorar de manera integral los documentos presentados para acreditar dicha experiencia. En tal sentido, aun cuando en los documentos presentados la denominación del cargo o puesto no coincida literalmente con aquella prevista en los requisitos de calificación, se deberá validar la experiencia si las actividades que realizó el profesional corresponden con la función propia del cargo o puesto requerido.

¹³ En tanto se implemente la funcionalidad en el SEACE, de conformidad con la Primera Disposición Complementaria Transitoria del Decreto Supremo N° 234-2022-EF.

¹⁴ Incluir solo en caso de la contratación bajo el sistema a suma alzada.

¹⁵ Incluir solo en caso de contrataciones por paquete.

¹⁶ <https://enlinea.sunedu.gob.pe/>

¹⁷ Incluir solo en caso se haya incluido el equipamiento estratégico como requisito de calificación.

- Cuando el postor ganador de la buena pro presenta como personal clave a profesionales que se encuentren prestando servicios como residente o supervisor en obras contratadas por la Entidad que no cuentan con recepción, procede otorgar plazo adicional para subsanar, conforme lo previsto en el literal a) del artículo 141 del Reglamento.
- En caso que el postor ganador de la buena pro sea un consorcio, las garantías que presente este para el perfeccionamiento del contrato, así como durante la ejecución contractual, de ser el caso, además de cumplir con las condiciones establecidas en el artículo 33 de la Ley y en el artículo 148 del Reglamento, deben consignar expresamente el nombre completo o la denominación o razón social de los integrantes del consorcio, en calidad de garantizados, de lo contrario no podrán ser aceptadas por las Entidades. No se cumple el requisito antes indicado si se consigna únicamente la denominación del consorcio, conforme lo dispuesto en la Directiva "Participación de Proveedores en Consorcio en las Contrataciones del Estado".
- En los contratos de consultoría de obras que celebren las Entidades con las micro y pequeñas empresas, estas últimas pueden otorgar como garantía de fiel cumplimiento el diez por ciento (10%) del monto del contrato, porcentaje que es retenido por la Entidad durante la primera mitad del número total de pagos a realizarse, de forma prorrateada en cada pago, con cargo a ser devuelto a la finalización del mismo, conforme lo establece el numeral 149.4 del artículo 149 del Reglamento y numeral 151.2 del artículo 151 del Reglamento. Para dicho efecto los postores deben encontrarse registrados en el REMYPE, consignando en la Declaración Jurada de Datos del Postor (Anexo N° 1) o en la solicitud de retención de la garantía durante el perfeccionamiento del contrato, que tienen la condición de MYPE, lo cual será verificado por la Entidad en el link <http://www2.trabajo.gob.pe/servicios-en-linea-2-2> opción consulta de empresas acreditadas en el REMYPE.

Importante

- Corresponde a la Entidad verificar que las garantías presentadas por el postor ganador de la buena pro cumplan con los requisitos y condiciones necesarios para su aceptación y eventual ejecución; sin perjuicio de la determinación de las responsabilidades funcionales que correspondan.
- De conformidad con el Reglamento Consular del Perú aprobado mediante Decreto Supremo N° 076-2005-RE para que los documentos públicos y privados extendidos en el exterior tengan validez en el Perú, deben estar legalizados por los funcionarios consulares peruanos y refrendados por el Ministerio de Relaciones Exteriores del Perú, salvo que se trate de documentos públicos emitidos en países que formen parte del Convenio de la Apostilla, en cuyo caso bastará con que estos cuenten con la Apostilla de la Haya¹⁸.
- La Entidad no puede exigir documentación o información adicional a la consignada en el presente numeral para el perfeccionamiento del contrato.

2.5. PERFECCIONAMIENTO DEL CONTRATO

El contrato se perfecciona con la suscripción del documento que lo contiene. Para dicho efecto el postor ganador de la buena pro, dentro del plazo previsto en el artículo 141 del Reglamento, debe presentar la documentación requerida en la PLAZA PRINCIPAL NRO S/N HUANCVELICA – CHURCAMP – SAN PEDRO DE CORIS, en horarios de 8:00 hasta las 16:00 horas.

2.6. ADELANTOS¹⁹

"La Entidad otorgará **UN (01)** adelantos directos por el 30% del monto del contrato original.

¹⁸ Según lo previsto en la Opinión N° 009-2016/DTN.

¹⁹ Si la Entidad ha previsto la entrega de adelantos, debe prever el plazo en el cual el contratista debe solicitar el adelanto, así como el plazo de entrega del mismo, conforme a lo previsto en el artículo 156 del Reglamento.

El contratista debe solicitar los adelantos dentro de **8 días siguiente a la suscripción del contrato**, adjuntando a su solicitud la garantía por adelantos²⁰ mediante carta fianza o póliza de caución acompañada del comprobante de pago correspondiente. Vencido dicho plazo no procede la solicitud.

La Entidad debe entregar el monto solicitado dentro de **07 días contados a partir del día** siguiente de recibida la mencionada documentación.

2.7. FORMA DE PAGO

El costo de la supervisión será pagado de la siguiente forma:

ETAPA DE LA SUPERVISION DEL EXPEDIENTE TECNICO:

- A la Aprobación del Centro de Salud de Contingencia el 50% del costo total de la supervisión del Expediente Técnico.
- A la Aprobación del Centro de Salud Principal el 50% del costo total de la supervisión del Expediente Técnico.

ETAPA DE LA SUPERVISION DE LA EJECUCION Y LIQUIDACION DE OBRA

- Los pagos por concepto de la prestación del servicio de consultoría de obra se efectuarán mediante el sistema de contratación de tarifas (valorizaciones mensuales), en base a la estructura de costos ofertada en la propuesta económica, y que se valoriza en relación a su supervisión real.
- La forma de pagos en ambos casos será previa emisión y conformidad de la SUBGERENCIA DE SUPERVISIÓN Y LIQUIDACIÓN DE OBRAS Y PROYECTOS de la Entidad; para lo cual el Ing. Supervisor elevará su informe mensual y su respectiva valorización sustentado con los documentos requeridos.
- Sin perjuicio de lo anterior, debe precisarse que dicho pago se encontrara supeditado a la supervisión efectiva de sus actividades que el supervisor debe realizar, ya que no resulta razonable exigir que la Entidad efectúe pagos sin recibir una contraprestación por ello.
- El Supervisor tomará conocimiento que en el monto total señalado en su Propuesta están incluidos los beneficios sociales y otros gastos que por su naturaleza están relacionados al total cumplimiento del contrato.

Para efectos del pago de las contraprestaciones ejecutadas por el consultor; la Entidad debe contar con la siguiente documentación:

- ✓ Carta solicitando el pago de servicios de consultoría de supervisión del Expediente Técnico y/o Ejecución de obra, según sea el caso.
- ✓ Documentación técnica y/o informe mensual de la supervisión.
- ✓ Informe del funcionario responsable del área usuaria o quien haga de sus funciones emitiendo la conformidad de la prestación efectuada.
- ✓ Copia del Informe de Valorización mensual de obra
- ✓ Documentos administrativos que incluya el CCI
- ✓ Copia del Contrato de consultoría de obra
- ✓

Dicha documentación se debe presentar en PLAZA PRINCIPAL NRO S/N HUANCAMELICA – CHURCAMPÁ – SAN PEDRO DE CORIS, en horarios de 8:00 hasta las 16:00 horas.

2.8. REAJUSTE DE LOS PAGOS

²⁰ De conformidad con el artículo 153 del Reglamento, esta garantía debe ser emitida por idéntico monto y un plazo mínimo de vigencia de tres (3) meses, renovable por un plazo idéntico hasta la amortización total del adelanto otorgado. Cuando el plazo de ejecución contractual sea menor a tres (3) meses, las garantías pueden ser emitidas con una vigencia menor, siempre que cubra la fecha prevista para la amortización total del adelanto otorgado.

De acuerdo al numeral 38.5 del Artículo 38° del Reglamento de la Ley de Contrataciones del estado, se establece:

“En caso de contratos de consultoría de obras pactadas en moneda nacional, los pagos se sujetan a reajustes por aplicación de formula monomicas o polinómicas, según corresponda, las cuales se prevén en los documentos de selección”

En concordancia con lo establecido en la citada normativa, se aplicará la siguiente formula de reajuste:

$$Vr = [Vo \times (Ir/Io)] - [(A/C) \times Vo \times (Ir - Ia) / (Ia)] - [(A/C) \times Vo]$$

Donde:

Vr = Monto de la valorización reajustada.

Vo = Monto de la valorización correspondiente al mes del servicio, a precios del mes de la fecha correspondiente a la propuesta.

Ir = Índice General de Precios al Consumidor (INEI-LIMA) a la fecha de la valorización.

Io = Índice General de Precios al consumidor (INEI-LIMA) al mes de la fecha correspondiente a la Propuesta.

Ia = Índice General de Precios al Consumidor (INEI-LIMA) a la fecha de pago del Adelanto.

A = Adelanto en efectivo entregado.

C = Monto del contrato principal.

CAPÍTULO III REQUERIMIENTO

Importante

De conformidad con el numeral 29.8 del artículo 29 del Reglamento, el área usuaria es responsable de la adecuada formulación del requerimiento, debiendo asegurar la calidad técnica y reducir la necesidad de su reformulación por errores o deficiencias técnicas que repercutan en el proceso de contratación.

3.1. TERMINOS DE REFERENCIA

CONTRATACIÓN DEL SERVICIO DE CONSULTORIA PARA LA SUPERVISION DEL EXPEDIENTE TECNICO Y EJECUCION DE LA OBRA: “AMPLIACION Y MEJORAMIENTO DE LA OFERTA DE LOS SERVICIOS DE SALUD EN EL CENTRO DE SALUD DE SAN PEDRO DE CORIS TIPO I-3 DEL DISTRITO DE SAN PEDRO DE CORIS- PROVINCIA DE CHURCAMPÁ – DEPARTAMENTO DE HUANCAMELICA” CUI. N° 2447786



OCTUBRE DEL 2024

1. LOCALIZACION:

Departamento : Huancavelica
Provincia : Churcampa
Distrito : San Pedro de Coris
Localidad : San Pedro de Coris
Altitud : 3650 msnm.

El área del terreno, presenta los siguientes límites:

- Por el Norte : Colinda con la Propiedad de: terreno de Terceros
- Por el Este : Colinda con la Propiedad de: terreno de Terceros
- Por el Sur : Colinda con la Propiedad de: terreno de Terceros • Por el Oeste : Av. Tupac Amaru

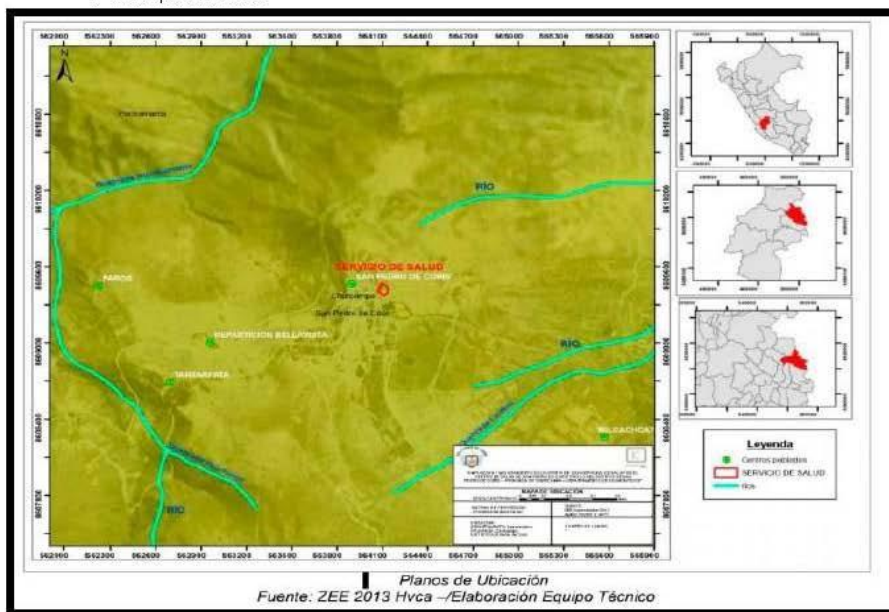

2. BASE LEGAL

- ✓ La base legal aplicable al presente proceso de selección está compuesta por las siguientes normas:
- ✓ Texto Único Ordenado de la Ley N° 29230, Ley que impulsa la inversión pública regional y local con participación del sector privado, aprobado mediante el Decreto Supremo N° 081-2022-EF (en adelante, TUO de la Ley N° 29230).
- ✓ Reglamento de la Ley N° 29230, aprobado mediante el Decreto Supremo N° 210-2022-EF- (en adelante, el Reglamento de la Ley N° 29230).
- ✓ Texto Único Ordenado de la Ley N° 27444, Ley del Procedimiento Administrativo General, aprobado mediante Decreto Supremo No 004-2019-JUS, y modificatorias.
- ✓ Decreto Supremo N° 011-2024-EF que modifica el Reglamento de la Ley N° 29230, Ley que impulsa la inversión pública regional y local con participación del sector privado, aprobado con Decreto Supremo N° 210-2022-EF.
- ✓ Para la aplicación del Derecho debe considerarse la especialidad de las normas previstas en las presentes Bases.
- ✓ Asimismo, los dispositivos legales que se detallan a continuación, en lo que resulten compatibles con la legislación especial de Obras por Impuestos:

- ✓ Decreto Legislativo N° 1252; Decreto Legislativo que crea el Sistema Nacional de Programación Multianual y Gestión de Inversiones y deroga la Ley N° 27293, Ley del Sistema Nacional de Inversión Pública.
- ✓ Ley N° 27806-Ley de Transparencia y de acceso a la Información Pública Decreto Legislativo N° 1412, que aprueba la Ley de Gobierno digital.
- ✓ DS N° 138-2023-EF – Topes máximos de capacidad anual para los GR para la emisión de los Certificados de Inversión Pública Regional y Local – Tesoro Público – CIPRL.
- ✓ R.M N° 546-2011-MINSA, se aprobó la Norma Técnica de Salud (NTS N° 021-MINSA/DGSP.V03) "Categoría de establecimientos del sector salud" (Aquí se indica los servicios prestacionales a brindar y las especialidades y personal mínimo conforme al nivel de atención).
- ✓ R.M N° 045-2015-MINSA, se aprobó la Norma Técnica de Salud (NTS N° 113-INSA/DGIEM.V01).
- ✓ "Infraestructura y Equipamiento de los establecimientos de salud del primer nivel de atención". (Aquí se indica los ambientes a considerar conforme al sub nivel de atención (I-1, I-2, I-3 y I-4) Resolución Ministerial N° 975-2022-MINSA (CRITERIOS DE PRIORIZACIÓN SECTORIAL) Normas del Reglamento Nacional de Edificaciones (RNE).
- ✓ Normas de mitigación de riesgos ante cualquier desastre natural en términos de organización, función y estructura.
- ✓ Ley N° 27446, Ley del Sistema Nacional de Evaluación de Impacto Ambiental
- ✓ Las normas antes mencionadas son aplicables al presente proceso de selección y el proyecto, así como sus modificatorias, incluso futuras, de ser el caso.

3. CONSIDERACIONES GENERALES

3.1 OBJETIVO

- a) El objetivo general, es el de contar de modo permanente y directo, con una persona Natural o Jurídica (consultor de obra), que se encargue de la SUPERVISION DEL EXPEDIENTE TECNICO Y EJECUCION DE LA OBRA: "AMPLIACION Y MEJORAMIENTO DE LA OFERTA DE LOS SERVICIOS DE SALUD EN EL CENTRO DE SALUD DE SAN PEDRO DE CORIS TIPO I-3 DEL DISTRITO DE SAN PEDRO DE CORIS-PROVINCIA DE CHURCAMPÁ – DEPARTAMENTO DE HUANCAMELICA" CUI. N° 2447786.
- b) Controlar los trabajos efectuados durante la etapa de ejecución del Expediente Técnico y Ejecución de obra, a través del supervisor de obra, quien será el responsable de velar directa y permanentemente por la correcta ejecución técnica, económica y administrativa de la obra y del cumplimiento del contrato de obra, además de la debida y oportuna administración de riesgos durante todo el plazo de la obra, debiendo absolver las consultas que formule el contratista según lo previsto en el presente documento y norma de contrataciones, además exigirá bajo responsabilidad el cumplimiento de las normas legales y técnicas vigentes en la ejecución de Obras Públicas, y el debido cumplimiento de las especificaciones técnicas: la calidad de materiales y procesos constructivos hasta la aprobación de la Liquidación física financiera de la Obra.
- c) Contar con la participación del supervisor en la Liquidación del Contrato de Obra conforme a las condiciones y términos señalados en este documento.
- d) Asegurar a través del supervisor, que los trabajos ejecutados por el contratista cumplan con el alcance y se encuentren dentro de los parámetros de costo, plazo y calidad del contrato definidos en el Expediente Técnico Aprobado a fin de que la inversión efectuada nos permita contar con una infraestructura segura, durable, funcional y de calidad dentro del plazo y costo aprobado.

3.2 ALCANCE Y DESCRIPCIÓN DE LA SUPERVISIÓN DE OBRA

El SUPERVISOR suministrará totalmente los servicios necesarios para la supervisión de la ejecución del Expediente Técnico y las metas de la obra, hasta el consentimiento de la Liquidación final de las mismas.

El SUPERVISOR asumirá la responsabilidad total por la supervisión de todas las actividades desarrolladas durante la ejecución de obra. La Supervisión no tiene carácter limitativo, los servicios comprenderán todo lo relacionado todas las acciones de carácter técnico, supervisión, control técnico, económico y administrativo, control en la prevención de riesgo (seguridad) y medio ambiente, de todas

las actividades a ejecutarse, desde su inicio hasta su culminación total de los trabajos, de acuerdo al contrato, bases del procedimiento de Selección y Expediente Técnico de la Obra.

Sin exclusión de las obligaciones que le corresponden, y que son inherentes a su CARGO, brindará los servicios necesarios para la correcta ejecución de la obra, de acuerdo a lo establecido en el expediente técnico y a la normativa vigente sobre la materia.

3.3 ACTIVIDADES ESPECÍFICAS DEL SUPERVISOR

A continuación, se presenta una relación de las actividades del SUPERVISOR, sin que estén tengan carácter limitativo, conforme a los dispositivos legales y vigentes que son inherentes como tal:

A. ACTIVIDADES PREVIAS A LA EJECUCIÓN DE OBRA.

- Tomar pleno conocimiento del Expediente Técnico desde su formulación hasta su aprobación, revisión y programación de avance establecida por El Contratista y de los recursos con que se ejecutará la obra.
- Verificará que El Contratista cuente con el usuario y clave otorgado por la Entidad para poder ingresar al Cuaderno de Obra digital, caso contrario, exigirá su cumplimiento inmediato.

B. ACTIVIDADES DURANTE LA EJECUCIÓN DE LA OBRA

Participar en la entrega de terreno, firmando el Acta correspondiente; apertura el Cuaderno de Obra, supervisar y controlar las instalaciones, los equipos de construcción, el laboratorio y personal del Contratista.

Evaluación y acompañamiento durante la elaboración del Expediente Técnico según el Reglamento y debe incluir el pronunciamiento de cada especialista.

Solicitar, revisar y aprobar los cronogramas y/o calendarios remitidos por el Ejecutor de la Obra, en un plazo no mayor de 05 días calendario contados a partir del día siguiente de ser recepcionado.

Solicitar al Ejecutor de la obra los diseños de ejecución y métodos de construcción propuestos por el Contratista de requerirlo la supervisión o la Entidad.

Constatar el replanteo general de la Obra y efectuar permanente control topográfico durante la construcción.

Revisar, verificar y ejecutar los trazos y niveles topográficos en general del área destinada al Proyecto, detallando los resultados y aprobándolos vía cuaderno de obra.

Supervisar y verificar la participación de los especialistas o personal clave de forma permanente, la calidad y cantidad de los materiales, insumos, maquinarias y equipos que se emplearán en la ejecución de la obra, su correcto traslado, almacenamiento y utilización durante la ejecución de la obra, así como el control físico de los mismos, presentando en los informes correspondientes, su inventario detallado y actualizado. Deberá, además, llevar un control e informar a la ENTIDAD sobre la permanencia en la Obra del Personal Técnico, cuadrillas de trabajo, los equipos y maquinarias.

Revisar la solicitud, opinar sobre su otorgamiento y el adelanto de Materiales para la obra, que se entregará al Contratista, cuyo propósito es la movilización de equipo, gastos iniciales y adquisición de materiales para ejecutar la Obra.

Programar y coordinar reuniones periódicas con el Contratista y la ENTIDAD.

El representante legal de la empresa presentara a la entidad declaración jurada del compromiso de la dedicación exclusiva del personal clave y no clave del supervisor de acuerdo al coeficiente participación y cronograma de participación bajo responsabilidad antes de inicio de obra a la ENTIDAD.

Asistir y participar en las reuniones que organice la ENTIDAD.

Revisar y verificar que el equipamiento a proporcionar por el Contratista cumpla y reúna las condiciones de los planos y especificaciones técnicas del Expediente Técnico, debiendo informar a la Entidad.

Debe llevar cuaderno de control de asistencia de todo personal de obra (contratista y supervisor) manual donde debe registrar asistencia diaria al inicio y al final del día en la obra. Otras actividades solicitadas por el área usuaria relacionado al proyecto.

TAREAS EN HORAS EXTRAORDINARIAS

Cuando por distintas circunstancias sea necesario efectuar tareas fuera de la jornada normal de trabajo o en días feriados el Contratista deberá solicitar autorización al Supervisor con cuarenta y ocho (48) horas de anticipación a la iniciación de las mismas, siendo estos trabajos a cuenta y costo del contratista ejecutor de la obra. El Supervisor controlará los trabajos autorizados durante dicho período.

En los casos en que estas situaciones sean imprevistas o que exista peligro, el Contratista podrá realizar las tareas imprescindibles en horas extraordinarias, pero deberá comunicarlo al Supervisor inmediatamente antes de su iniciación. El Supervisor controlará estos trabajos durante dicho período.

En cada caso el Supervisor procederá a dejar constancia en el Cuaderno de Obra de la situación y de su autorización o denegación según corresponda, para la ejecución de las horas extraordinarias.

Mantener una permanente comunicación con los funcionarios de la ENTIDAD sobre el estado de la obra y el desarrollo del contrato.

Realizar, supervisar, verificar y garantizar las pruebas de control de calidad de materiales y de las etapas constructivas.

Interpretar, opinar y concluir sobre los resultados de los ensayos de laboratorio y campo que se hayan efectuado por parte del contratista. Asimismo, ejecutar y presentar, por su cuenta, pruebas de control de calidad de los trabajos, que sean necesarias y/o requeridas durante la ejecución de las obras, así como pruebas de verificación de materiales y etapas constructivas.

El Supervisor está obligado a elaborar un Informe Técnico que señale la metodología empleada en cada ensayo, sus correcciones, resultados, recomendaciones y conclusiones. Será presentado a la ENTIDAD con copia del ensayo y se incluirá en el Informe de Situación de la Obra.

Valorizar mensualmente las obras ejecutadas según presupuesto contratado y los reintegros que le corresponden; así como de los presupuestos adicionales, y/o deductivos si fuera el caso, sustentándolos con la documentación técnico - económica que los respalde (memoria descriptiva, sustento de metrados, resumen de ensayos, etc.).

Supervisar y controlar todas las actividades directas e indirectas desarrolladas durante la obra, así como la gestión desarrollada para la Prevención de Riesgos (Seguridad) con la totalidad de trabajadores, peatones, transeúntes y la prevención de daños a terceros. Asimismo, deberá supervisar, controlar y verificar que el Contratista de la obra mantenga actualizada las planillas del personal, vigencia de todas las Pólizas de Seguros contra accidentes y daños a terceros, durante la ejecución de las Obras, hasta la recepción final.

Supervisar y controlar todas las actividades directas e indirectas desarrolladas durante la obra, referente a la gestión de Medio Ambiente. Dispondrá y coordinará los procesos para la eliminación de interferencias físicas en el terreno, a carga del Contratista de la obra, manejo de residuos sólidos, polución y otros.

Verificar si el personal que viene ejecutando la obra resulta ser el mismo que ofertó el contratista al momento de presentar su propuesta técnica dentro del proceso de selección, el no ejecutarlo será materia de penalidades en caso de incumplimiento.

Preparar los Informes de Avance mensual, de Revisión de Liquidación de Obra, y demás señalados en los términos de referencia; las mismas que deberán ser remitidas a la Entidad 5 días hábiles siguientes de cada mes valorizado.

Preparar y remitir informes especiales para la ENTIDAD, cuando esta los requiera o las circunstancias lo determinen.

Absolver oportunamente las consultas del Contratista y/o Ejecutor de obra y evaluar las ampliaciones de plazo y adicionales al Contratista, dentro de los plazos previstos por las normas vigentes. Su incumplimiento conllevará a la aplicación de las penalidades correspondientes.

Asesorar a la ENTIDAD en controversias con el Contratista y/o terceros, incluso después de concluida su labor, siempre que la controversia se refiera a dicha prestación.

Ordenar el retiro de cualquier subcontratista o trabajador por incapacidad o inconveniente que perjudique a su juicio la buena marcha de la obra, o ponga en riesgo la salud de las personas, así como el retiro de materiales o equipo defectuosos o de mala calidad, lo cual deberá de ser anotado en el cuaderno de obra e informar a la Entidad de lo sucedido a través de una carta y/o informe.

Preparar oportunamente, de acuerdo a los plazos y requisitos establecidos en la normatividad vigente, los expedientes técnicos que involucren presupuestos adicionales y/o deductivos de obra a que hubiera lugar, para su presentación y trámite para su aprobación ante la ENTIDAD. El SUPERVISOR deberá efectuar el seguimiento de aprobación de los expedientes presentados.

Tramitar con su opinión, y en el más breve plazo los reclamos y/o planteamientos del Contratista de la obra que excedan de su nivel de decisión y que a su juicio merezcan la elaboración de un expediente, destinado a culminar en una resolución o acto administrativo.

Informar a la Entidad sobre los retrasos en caso de producirse en periodos no mayores a 15 días calendario en la ejecución de la obra o incumplimiento del contratista ejecutor de la obra, que conlleven a dicho retraso, a fin de que la Entidad proceda a efectuar el emplazamiento correspondiente para dicha ejecución. Asimismo, deberá informar inmediatamente de ocurrida la configuración de causales que ameriten la resolución del contrato de obra.

Vigilar que la señalización del plan de desvío vial, durante la ejecución de la obra, cumpla con lo requerido por las autoridades locales (municipal y policial), para el tránsito respectivo. En ese sentido, supervisará que el Contratista publique y señale adecuada y oportunamente, los avisos sobre desvíos viales e instrucciones de tránsito vehicular y coloque los carteles informativos de obra.

Ejercer un control permanente sobre la vigencia de las Cartas Fianza y Pólizas del Contratista, comunicando a la ENTIDAD los vencimientos con 15 días de anticipación.

El SUPERVISOR deberá mantener un control permanente sobre los Adelantos de Materiales y/o Directo otorgados al Contratista, lo que se reflejará tanto en las valorizaciones (amortizaciones dentro del plazo de ejecución de obra) como en los ajustes de los montos y plazos de las respectivas Cartas Fianza.

C) ACTIVIDADES DE RECEPCIÓN DE OBRA, LIQUIDACIÓN DE CONTRATO E INFORME FINAL

El Supervisor, dentro de los cinco (5) días de la solicitud del Contratista para la Recepción de la Obra, informará a la entidad de este pedido, opinando en forma clara y precisa, previa verificación, sobre la culminación de la Obra y en qué fecha se produjo la misma; y de ser el caso, informará a la Entidad sobre las observaciones pendientes de subsanación.

Previo informe del Supervisor, la Entidad designará un Comité de Recepción dentro de los 07 días de recibida la comunicación por parte del Supervisor.

EL SUPERVISOR presentará un Informe Final de Obra según estructura y formato entregado por la Entidad, dentro de los diez (10) días naturales después de la Recepción de la Obra, en el que incluirá el resultado estadístico del control de calidad de la Obra ejecutada, así mismo, deberá presentar los documentos de acuerdo a los formatos que la Entidad les Facilitará.

EL SUPERVISOR integrará el Comité de Recepción de Obra y participará durante todo el proceso de Recepción de la Obra como asesor de la misma.

Antes de la Recepción de Obra, el Contratista deberá haber presentado al Supervisor los Planos Post Construcción (los que reflejarán fielmente el estado final de construcción de la obra)

El Supervisor dentro de los cinco (5) días calendario de la solicitud del Contratista para la Recepción de la Obra, dará cuenta de este pedido a la ENTIDAD con su opinión clara y precisa, sobre si terminó o no la Obra y en qué fecha se produjo el término de la misma; y de ser el caso informará sobre las observaciones que tuviera al respecto.

Al término de la obra, inspeccionará minuciosamente toda la obra, verificando su culminación y supervisando las pruebas respectivas.

El Supervisor procederá a la medición final, de acuerdo a los trabajos ejecutados, en función de las partidas presupuestadas. Los metrados post- construcción de la Obra deberán estar suscritos por el Supervisor y el representante legal de la Supervisión y asimismo por el representante legal del Contratista.

El Supervisor participará en el acto de recepción de obra, de acuerdo al artículo 208.- Recepción de la Obra y plazos del RLCE. Asesorará efectuando las mediciones y pruebas convenientes, tomando nota de las observaciones de la Comisión a fin de exigir la inmediata subsanación por parte del Contratista. El Comité de Recepción junto con el Contratista, verificará el fiel cumplimiento de lo establecido en los planos, especificaciones técnicas y efectuara las pruebas que sean necesarias para comprobar la calidad de la obra.

Culminada la verificación se levantará un acta que será suscrita por los miembros del Comité de Recepción y el Contratista. En el acta se incluirán las observaciones, si las hubiera.

De no existir observaciones, se procederá a la Recepción de la obra, teniéndose por concluida en la fecha indicada por el Contratista en el Cuaderno de Obra, salvo sustento del Supervisor en contrario.

El Supervisor mantendrá informado a la ENTIDAD del levantamiento de observaciones. Subsanadas las observaciones, el Contratista solicitará la Recepción Final de la obra y su equipamiento, lo cual será verificado por el supervisor. El Comité de Recepción verificará la subsanación de observaciones formuladas en el acta. En caso que el Supervisor haya comunicado a la Entidad el levantamiento de las observaciones y haya solicitado la recepción final de la Obra.

Una vez presentada a la ENTIDAD por parte del Contratista de Obra la Liquidación del Contrato de Obra, según el Artículo 209.- Liquidación del Contrato de Obra del RLCE, la ENTIDAD alcanzará a la Supervisión dicha Liquidación para su revisión y conformidad. El Supervisor presentará, dentro del plazo de quince (15) días contados a partir de la entrega de la Liquidación de Obra al Supervisor, el Informe Final de Revisión y Conformidad de la Liquidación del Contrato de Obra.

Una vez que la Entidad emita pronunciamiento que declare consentida la Liquidación del Contrato de Obra o se inicie arbitraje respecto de dicha liquidación, el Supervisor tendrá un plazo de Quince (15) días para presentar el Informe Final de Supervisión y Liquidación del Contrato de Supervisión, de conformidad al Artículo 170° del Reglamento, para su aprobación por parte de la Entidad.

D) PROCEDIMIENTOS DE CONTROL POR EL SUPERVISOR

La SUPERVISIÓN adoptará los procedimientos necesarios para realizar un efectivo control técnico de las actividades del contratista en PERT – CPM, relacionadas con la ejecución de la obra.

Los laboratorios en los cuales se ejecutarán los ensayos de materiales, deberán contar con la aprobación de la SUPERVISIÓN, pues deberán ser de prestigio brindando las seguridades del caso.

La SUPERVISIÓN será responsable directa de la verificación del diseño y de las pruebas necesarias para el control de la calidad de los materiales y de las partidas ejecutadas en obra, las pruebas realizadas se presentarán conjuntamente con el informe mensual de la obra al que corresponda su ejecución.

Exigir al contratista la presentación de ensayos que garanticen la calidad de los aceros estructurales y los concretos ejecutados por el contratista de ser el caso, en tal sentido los resultados finales del control deben estar dentro de los parámetros exigidos. En los casos en que no se cumplan las condiciones solicitadas, la supervisión definirá los trabajos necesarios a efectuar para llegar a resultados óptimos, siendo estos trabajos por cuenta del contratista, no correspondiéndole pago, reintegro o compensación alguna por dichos trabajos, toda vez que el contratista está en la obligación de terminar correctamente el trabajo.

Es obligación de la SUPERVISIÓN realizar los controles antes mencionados y descritos. En los informes mensuales deberá consignar información sobre los controles realizados, señalando la metodología empleada en cada ensayo, sus correcciones, resultados, recomendaciones y conclusiones.

3.4 RESPONSABILIDADES DE LA SUPERVISIÓN

1. El SUPERVISOR, será responsable de la calidad de los servicios que preste, y de velar que la obra se ejecute con óptima calidad, para lo cual mantendrá su presencia permanente en todas y cada una de las actividades que conforman la ejecución de la obra según el cronograma de participación de cada uno de sus especialistas.
2. El SUPERVISOR será responsable de la entrega de valorizaciones, de la entrega de la documentación para la Liquidación de la Obra, de la liquidación del Contrato de Supervisión, dentro de los plazos y condiciones establecidos en el Reglamento de la Ley de Contrataciones del Estado, los cuales serán recogidos en el Contrato, el mismo que de presentar observaciones serán absueltas en un plazo no mayor de 5 días calendarios.
3. El SUPERVISOR controlará y exigirá el cumplimiento de los Programas de Avance de Obra y deberá requerir al CONTRATISTA que adopte las medidas necesarias para lograr su cumplimiento. Asimismo, exigir al CONTRATISTA el fiel cumplimiento de las normas de seguridad e higiene industrial.

4. El SUPERVISOR deberá ejercer un control permanente sobre la vigencia de las Cartas Fianzas del Contratista, comunicando a la Entidad los vencimientos con un quince (15) días de anticipación.
5. El SUPERVISOR deberá cumplir con la evaluación y presentación de los Expedientes Técnico que sustenten los presupuestos adicionales o deductivos, debiendo verificar los metrados y costos de las diferentes partidas, que se originen por modificaciones del Proyecto Original de la Obra Contratada en el plazo previsto para ello en el Reglamento de la Ley de Contrataciones del Estado. Estos presupuestos deben ser suscritos por El Supervisor y el representante legal del Contratista.
6. De ser el caso, EL SUPERVISOR deberá mantener un control permanente sobre los Adelantos por Materiales otorgados al CONTRATISTA, lo que se reflejará tanto en las valorizaciones como en los ajustes de los montos de las Cartas Fianzas.
7. Vigilar que la señalización de tránsito cumpla con lo requerido por la Entidad y las autoridades de tránsito.
8. Es responsabilidad de EL SUPERVISOR que la Amortización del Adelanto Directo otorgado al CONTRATISTA se efectúe regularmente en las valorizaciones mensuales de la Obra; controlando que el adelanto sea amortizado totalmente, en las valorizaciones correspondientes, dentro del Plazo vigente de ejecución de la Obra.
9. EL SUPERVISOR, dentro de los alcances del rol contractual que le ha correspondido desempeñar, será legalmente responsable por el período de siete (7) años, a partir de la finalización de sus servicios.
10. Las sanciones por incumplimiento que se aplican al CONSULTOR comprenden no solamente las establecidas en estos Términos de Referencia y en el Contrato, sino además las que conforme a ley le corresponden, para lo cual la Entidad iniciará acciones legales pertinentes de ser el caso.
11. EL SUPERVISOR no tendrá autoridad para exonerar al CONTRATISTA de ninguna de sus obligaciones contractuales, ni de ordenar ningún trabajo adicional o variación de obra que de alguna manera involucre ampliación de plazo o cualquier pago extra, a no ser que medie autorización escrita y previa de la Entidad de acuerdo a Ley.
12. Por ningún motivo EL SUPERVISOR valorizará Obra Adicional en la planilla de Obra Contratada.
13. EL SUPERVISOR será responsable del control de calidad de las Obras ordenando al CONTRATISTA de la obra, las pruebas de control requeridas.
14. EL SUPERVISOR será el responsable de supervisar y ejecutar de los ensayos, protocolo y pruebas de laboratorio que aseguren la mejor calidad de los trabajos de la Obra en todas sus etapas; será responsable de los resultados de los servicios que preste, así como de la idoneidad del personal a su cargo y de velar que la obra se ejecute con óptima calidad, así como que cuente en forma permanente con un Supervisor en Obra.
15. El SUPERVISOR será responsable de la supervisión de los materiales, etapas constructivas, planes de seguridad, plan de desvío vial y todo lo referente a las actividades contempladas para la ejecución de la obra, elaboración de la liquidación final de obra y lo indicado en el Contrato.
16. Es responsabilidad del SUPERVISOR controlar el cumplimiento de los Programas de Avance de Obra, exigiendo al Contratista de la obra, que adopte las medidas necesarias para lograr su cumplimiento. El Supervisor es responsable por los metrados que informa, pudiendo descontarse de sus pagos los metrados que no hayan sido realmente ejecutados, en caso de resolución contractual al contratista de la Obra. Asimismo, exigir al Contratista de obra, el cumplimiento del plan de desvío aprobado por las entidades competentes en concordancia con las normas de seguridad, medio ambiente e higiene industrial.
17. Es responsabilidad del SUPERVISOR previa autorización de la Entidad, la elaboración y presentación oportuna de los Expedientes y Presupuestos Adicionales o deductivos, que se originen. Estos presupuestos deben ser suscritos por el jefe de la Supervisión, Representante Legal de la Supervisión y el Representante Legal del Contratista de la obra.
18. El SUPERVISOR no tendrá derecho a retribución de sus servicios que tengan por origen lo señalado en el numeral anterior.

19. Vigilar que el Contratista de la obra publique oportunamente los avisos sobre desvíos e instrucciones de tránsito vehicular y supervisar que el Contratista y/o Ejecutor de la obra señale adecuadamente y oportunamente los desvíos de tránsito y coloque los carteles informativos de obra.

20. El Supervisor queda obligado a responder a la ENTIDAD, a la brevedad, de todos los requerimientos que le sean efectuados durante el período de responsabilidad por la ejecución de las Obras, según lo dispuesto Artículo 40° de la Ley de Contrataciones del Estado (aprobado mediante Ley N° 30225).

21. En el caso de Consorcio, las empresas integrantes son solidariamente responsables frente a la Entidad.

22. En el caso que la obra requiera de obras adicionales, será previa opinión del SUPERVISOR y autorización de la ENTIDAD y se procederá de acuerdo a lo señalado en el Artículo 205.- Prestaciones adicionales de obras menores o iguales al quince por ciento (15%), Reglamento de la Ley de Contrataciones del Estado.

23. Es de responsabilidad del Supervisor seguir estrictamente los procedimientos para las ampliaciones de plazo de corresponder de acuerdo al Artículo 198.- Procedimiento de ampliación de plazo.

24. El supervisor debe informar las preguntas y/o consultas de cualquier comunero y/o beneficiario y/o fiscalización relacionada a la obra en su idioma con el estricto respeto.

25. El Supervisor deberá tomar en cuenta las NORMAS DE INFRAESTRUCTURA DE SALUD, GUIAS Y MANUALES emitidas por el MINSA.

3.5 REQUISITOS DEL POSTOR

- Persona Natural y/o Jurídica inscrita en el RNP, con especialidad en Consultoría de Obras de Edificaciones y Afines, Categoría C o Superior; en aplicación al Artículo 15 y 16 del RLCE, así como la Directiva N° 0001-2020-OSCE/CD, vigente.
- No mantener ninguna sanción vigente aplicada por el OSCE, ni estar impedido de manera temporal o permanente para contratar con el Estado.
- No encontrarse incluido en el Registro de Inhabilitados para Contratar con el Estado.

3.6 CONDICIONES DEL CONSORCIO

Los consorciados deberán observar los criterios establecidos en el literal e) del Artículo 52 del RLCE, y lo establecido en la directiva N° 005-2019-OSCE/CD respectivo de la participación de proveedores en consorcio en las contrataciones del Estado; siendo de la siguiente manera:

- El número máximo de Consorciados es de 02 integrantes
- El porcentaje mínimo de participación de cada consorciado es del 15%

3.7 DOCUMENTACIÓN Y CONTENIDO DE LA INFORMACIÓN QUE DEBERÁ PRESENTAR LA SUPERVISIÓN COMO RESULTADO DE LA PRESTACIÓN DE LOS SERVICIOS

El SUPERVISOR deberá presentar a la Entidad la siguiente documentación, como resultado de la prestación de servicios:

3.7.1 INFORME INICIAL

La presentación del Informe Inicial de revisión del Proyecto (Expediente Técnico), formulando observaciones, conclusiones y recomendaciones, indicando probables variaciones de obra (adicionales y/o deductivos) que se formularán dentro del periodo de ejecución, así como la definición de las marcas y tipos de materiales e insumos a utilizar en la ejecución de la obra. Dicho Informe Inicial deberá ser ingresado por Mesa de Partes luego de los quince (15) días calendario de suscrito el Contrato o que la Entidad haga entrega del expediente técnico.

Los Informes incluirán las alternativas y/o propuestas de solución pertinentes para corregir o modificar, con la debida anticipación, cualquier incompatibilidad en la elaboración del Expediente Técnico y del Proyecto de Inversión o con respecto a las condiciones existentes.

3.7.2 INFORME MENSUAL DE SUPERVISIÓN

EL SUPERVISOR deberá entregar a la Entidad, informes mensuales de las actividades Técnico - Económico - Administrativo de la Obra (según modelo que será entregado por la Entidad), debiendo incluir los reportes de los especialistas de su equipo técnico y/o personal clave, los cuales deberán ser entregados dentro de los primeros cinco (05) días hábiles del mes siguiente, contabilizados a partir del primer día hábil del mes siguiente.

Mismo que de presentar observaciones serán absueltas en un plazo no mayor de 5 días calendarios. Informe Mensual de las actividades Técnico - Económico - Administrativo de la Ejecución de Obra, los cuales deberán ser entregados dentro de los cinco (05) días hábiles contados a partir del primer día hábil del mes siguiente al de la valorización respectiva, con una ficha de información mensual y un resumen ejecutivo.

3.7.3 INFORMES ESPECÍFICOS DE OCURRENCIAS

Deberán ser presentados dentro del plazo de 24 horas, se informará a detalle de las ocurrencias que por su grado de importancia tendrán que ser informadas a la entidad para que tome las acciones pertinentes.

3.7.4 INFORMES ESPECIALES:

Deberán ser presentados de acuerdo a lo siguiente:

- a. Informes solicitados por la Entidad dentro del plazo que esta considere de acuerdo a las circunstancias que el caso amerite. Si el Informe Especial amerita un plazo mayor, por razones justificadas, la Entidad establecerá el nuevo plazo de presentación del Informe.
- b. Informe de oficio sin que lo pida la Entidad cuando se trata de asuntos que requieran pronunciamiento o resolución de la Entidad promoviendo un Expediente Administrativo; o se trate de hacer conocer a la Entidad importantes acciones administrativas que haya tomado en el ejercicio de sus atribuciones; y que serán cursadas dentro del término de la distancia.
- c. En los Informes Mensuales que tienen carácter de reporte, hará un recuento de la acción tomada
- d. EL SUPERVISOR presentará el Informe de Término de Obra para la Recepción de la Obra.

3.7.5 INFORME DE FINALIZACIÓN DE OBRA PREVIO A LA RECEPCIÓN DE LA OBRA

El SUPERVISOR presentará el informe de la situación de obra previo a la Recepción de la Obra, en el que incluirá el resultado estadístico del control de calidad de la Obra terminada, la evaluación del cumplimiento de las medidas y especificaciones de la obra, los planos post - construcción, los que deberán de estar firmados por el especialista competente, el inventario del mobiliario, así como el inventario valorizado de todos los equipos y sistemas instalados en obra; adjuntando a éstos últimos sus catálogos, manuales, garantías y protocolos y las actas donde conste la capacitación otorgada al personal designado por la ENTIDAD respecto al uso y mantenimiento de los equipos y sistemas que conforman la obra. Este informe servirá para distribuir a los miembros del Comité de Recepción y será entregado cinco (05) días antes de la fecha programada para la Recepción de Obra.

3.7.6 INFORME DE REVISIÓN Y CONFORMIDAD DE LA LIQUIDACIÓN DEL CONTRATO DE OBRA

El Supervisor presentará dentro del plazo de quince (15) días de alcanzada la Liquidación del Contrato de Obra elaborada por el Contratista. Este informe tiene la finalidad de revisar y validar la Liquidación, Memoria Valorizada presentada por el Contratista de obra, del inventario de equipos y sistemas instalados, y de los Planos Post- construcción que son "Conforme a los trabajos realmente ejecutados en Obra", suscribiéndolo en señal de conformidad.

En caso de presentarse observaciones que deba subsanar el Contratista, se procederá según lo establecido en los artículos 209 y 210 del Reglamento de la Ley de Contrataciones del Estado (aprobado mediante decreto supremo N° 344-2018-EF).

3.7.7 INFORME FINAL DE SUPERVISIÓN Y LIQUIDACIÓN DE LOS SERVICIOS DE SUPERVISIÓN

Tiene la finalidad de dar una visión completa de los servicios de supervisión realizados, así como del costo final de dichos servicios. El informe se presentará en un ejemplar, dentro de los quince (15) días calendario siguiente de que la Entidad emita pronunciamiento que declare consentida la Liquidación del Contrato de Obra.

El Informe Final incluirá la Declaración Jurada de no tener reclamos laborales del MTPE y pagos pendientes a los trabajadores del contratista Supervisor.

El Informe Final incluirá las recomendaciones para la conservación de las obras ejecutadas y una secuencia fotográfica en la cual se muestre todo el proceso constructivo desde el inicio hasta la finalización de las obras.

4. VALOR REFERENCIAL:

El valor referencial asciende a **S/.1,417,884.00 (UN MILLON CUATROCIENTOS DIECISIETE MIL OCHOCIENTOS OCHENTA Y CUATRO CON 00/100 SOLES)**, incluidos los impuestos de Ley y cualquier otro concepto que incida en el costo total de la ejecución de la obra. El valor referencial ha sido calculado al mes de octubre del 2024.

DETALLE	VALOR REFERENCIAL
Supervisión del Expediente Técnico	S/ 210,000.00
Supervisión de Obra	S/ 1 157,506.26
Liquidación de Obra	S/ 50,377.74
TOTAL	S/ 1,417,884.00

Valor Referencial (VR)	Límites	
	Inferior	Superior
S/. 1,417,884.00 UN MILLÓN CUATROCIENTOS DIECISIETE MIL OCHOCIENTOS OCHENTA Y CUATRO CON 00/100 SOLES	S/. 1,276,095.60 UN MILLÓN DOSCIENTOS SETENTA Y SEIS MIL NOVENTA Y CINCO CON 60/100 SOLES	S/. 1,559,672.40 UN MILLÓN QUINIENTOS CINCUENTA Y NUEVE MIL SEISCIENTOS SETENTA Y DOS CON 40/100 SOLES

DESAGREGADO DE GASTOS DE SUPERVISION DE EXPEDIENTE TECNICO Y EJECUCION DE OBRA:

MUNICIPALIDAD DISTRITAL DE SAN PEDRO DE CORIS
CP. N° 001-2024-MDSPC/CS-1 - BASES INTEGRADAS

SUPERVISIÓN DE EXPEDIENTE TÉCNICO DEL CENTRO DE SALUD PRINCIPAL							
PROYECTO:	"AMPLIACIÓN Y MEJORAMIENTO DE LA OFERTA DE LOS SERVICIOS DE SALUD EN EL CENTRO DE SALUD DE SAN PEDRO DE CORIS TIPO I-3 DEL DISTRITO DE SAN PEDRO DE CORIS-PROVINCIA DE CHUCAMPA-DEPARTAMENTO DE HUANCAYELICA" CON CUI N° 2447786						
UBICACIÓN:	DISTRITO DE SAN PEDRO DE CORIS - PROVINCIA DE CHURCAMPA - DEPARTAMENTO DE HUANCAYELICA						
PLAZO (d.c.)	75	DIAS CALENDARIOS					
DESCRIPCION	UND	Cant.	Incid.	PERIODO	PU	SUBTOTAL	TOTAL S/.
PERSONAL PROFESIONAL							S/ 112,200.00
Jefe de Supervisión de Proyecto	DIA	1	1	75	400.00	S/ 30,000.00	
Especialista en Arquitectura	DIA	1	1	75	240.00	S/ 18,000.00	
Especialista en Estructuras	DIA	1	0.5	75	240.00	S/ 9,000.00	
Especialista en Costos y Presupuestos	DIA	1	0.5	75	240.00	S/ 9,000.00	
Especialista en Instalaciones Sanitarias	DIA	1	0.25	75	240.00	S/ 4,500.00	
Especialista en Instalaciones Eléctricas	DIA	1	0.25	75	240.00	S/ 4,500.00	
Especialista en Instalaciones Electromecánicas	DIA	1	0.5	75	240.00	S/ 9,000.00	
Ing. Especialista en sistemas de comunicación	DIA	1	0.5	75	240.00	S/ 9,000.00	
Ing. Especialista en Instalaciones Biomedicas	DIA	1	0.5	75	240.00	S/ 9,000.00	
Especialista BIM	DIA	1	1	75	136.00	S/ 10,200.00	
ALQUILERES Y SERVICIOS							S/ 28,275.00
Alquiler de Oficina	UND	1	1	75	85.00	S/ 6,375.00	
Servicio de Agua	UND	1	1	75	9.00	S/ 675.00	
Servicio de Electricidad	UND	1	1	75	9.00	S/ 675.00	
Servicio de Telefonía e Internet	UND	1	1	75	10.00	S/ 750.00	
Equipos de Computo	UND	6	1	75	32.00	S/ 14,400.00	
Impresora fotocopidora	UND	1	1	75	72.00	S/ 5,400.00	
GASTOS DE ADMINISTRACIÓN							S/ 18,276.00
Administrador	DIA	1	0.5	75	230.00	S/ 8,625.00	
Secretaria	DIA	1	0.5	75	230.00	S/ 8,625.00	
Gastos financieros	EST	0.4	4.50%	1	57000.00	S/ 1,026.00	
INSUMOS DE OFICINA Y SIMIL. OFICINA CENTRAL							S/ 7,572.46
Digitalización de planos y documentos aprobados (Planos)	EST	1	1	1	750.00	S/ 750.00	
Utiles (CDs, Tinta, Toner, etc.)	EST	1	1	1	3272.46	S/ 3,272.46	
Fotocopia de Planos y A4	EST	1	1	1	2250.00	S/ 2,250.00	
Gastos de edición, archivadores, espiralados, etc.	EST	1	1	1	1300.00	S/ 1,300.00	
COSTO TOTAL POR EL SERVICIO DE SUPERVISIÓN							S/ 166,323.46
UTILIDAD	7%						S/ 11,642.64
PARCIAL							S/ 177,966.10
IMPUESTO IGV (18%)	18%						S/ 32,033.90
TOTAL							S/ 210,000.00

MUNICIPALIDAD DISTRITAL DE SAN PEDRO DE CORIS
CP. N° 001-2024-MDSPC/CS-1 - BASES INTEGRADAS

SUPERVISIÓN DE LA EJECUCIÓN DE OBRA							
PROYECTO:	"AMPLIACIÓN Y MEJORAMIENTO DE LA OFERTA DE LOS SERVICIOS DE SALUD EN EL CENTRO DE SALUD DE SAN PEDRO DE CORIS TIPO I-3 DEL DISTRITO DE SAN PEDRO DE CORIS- PROVINCIA DE CHUCAMPA-DEPARTAMENTO DE HUANCANELICA"						
UBICACIÓN:	DISTRITO DE SAN PEDRO DE CORIS - PROVINCIA DE CHURCAMPÁ - DEPARTAMENTO DE HUANCANELICA						
PLAZO (d.c.)	420 DIAS CALENDARIOS						
DESCRIPCION	UND	Cant.	Incid.	PERIODO	PU	SUBTOTAL	TOTAL S/.
PERSONAL PROFESIONAL, TECNICO Y ADMINISTRATIVO							S/ 477,750.00
Ingeniero Supervisor	DIA	1	1	420	440.00	S/ 184,800.00	
Ingeniero Asistente de Supervision	DIA	1	1	420	225.00	S/ 94,500.00	
Especialista en Estructuras	DIA	1	0.5	420	270.00	S/ 56,700.00	
Especialista Sanitario	DIA	1	0.25	420	270.00	S/ 28,350.00	
Especialista Electricista	DIA	1	0.25	420	270.00	S/ 28,350.00	
Especialista en sistemas de comunicación	DIA	1	0.25	420	270.00	S/ 28,350.00	
Especialista electromecanico	DIA	1	0.25	420	270.00	S/ 28,350.00	
Especialista Biomedico	DIA	1	0.25	420	270.00	S/ 28,350.00	
ADMINISTRATIVO							S/ 137,550.00
Administrador	UND	1	0.5	420	165.00	S/ 34,650.00	
Secretaria	UND	1	1	420	85.00	S/ 35,700.00	
Asistente Administrativo	UND	1	0.5	420	150.00	S/ 31,500.00	
Chofer	UND	1	1	420	85.00	S/ 35,700.00	
ESTUDIOS BASICOS							S/ 25,000.00
Estudios de suelos con fines de cimentación (verificación)	GLB	1	1	1	13500.00	S/ 13,500.00	
Topografía (verificación)	GLB	1	1	1	11500.00	S/ 11,500.00	
CONTROL DE CALIDAD							S/ 58,800.00
Control de Calidad de los materiales	DIA	1	1	420	85.00	S/ 35,700.00	
Nivelacion topografica	DIA	1	1	420	55.00	S/ 23,100.00	
ALQUILERES Y SERVICIOS							S/ 105,630.00
Alquiler de oficina	DIA	1	1	420	25.00	S/ 10,500.00	
Camioneta 4x4	DIA	1	1	420	153.00	S/ 64,260.00	
Servicios de agua y energia	DIA	1	1	420	14.00	S/ 5,880.00	
Equipos de Computo	DIA	5	1	420	8.00	S/ 16,800.00	
Impresora fotocopidora	DIA	1	1	420	15.50	S/ 6,510.00	
Camara fotografica y/o digital	DIA	1	1	420	4.00	S/ 1,680.00	
SEGURIDAD DE SUPERVISION							S/ 87,360.00
Equipos de proteccion personal	GLB	16	1	420	13.00	S/ 87,360.00	
COSTOS ADMINISTRATIVOS OFICINA CENTRAL							S/ 24,674.03
Gastos Financieros por Cartas Fianzas (Fiel Cumplimiento + Adelantos)	EST	0.4	4.50%	240	2646.77	S/ 11,434.03	
Exámenes Medicos a Personal de Oficina	UND	16	1	1	215.00	S/ 3,440.00	
Seguros	EST	1	1	1	2700.00	S/ 2,700.00	
Visita a la obra	GLB	1	1	1	3850.00	S/ 3,850.00	
Legalizacion de documentos de la	GLB	1	1	1	550.00	S/ 550.00	
Equipamiento y Mobiliario en Oficinas	GLB	1	1	1	2700.00	S/ 2,700.00	
COSTO TOTAL POR EL SERVICIO DE SUPERVISIÓN							S/ 916,764.03
UTILIDAD 7%							S/ 64,173.48
PARCIAL							S/ 980,937.51
IMPUESTO IGV (18%)							S/ 176,568.75
TOTAL							S/ 1,157,506.26
LIQUIDACIÓN DE LA EJECUCIÓN DE OBRA							
PROYECTO:	"AMPLIACIÓN Y MEJORAMIENTO DE LA OFERTA DE LOS SERVICIOS DE SALUD EN EL CENTRO DE SALUD DE SAN PEDRO DE CORIS TIPO I-3 DEL DISTRITO DE SAN PEDRO DE CORIS- PROVINCIA DE CHURCAMPÁ - DEPARTAMENTO DE HUANCANELICA"						
UBICACIÓN:	DISTRITO DE SAN PEDRO DE CORIS - PROVINCIA DE CHURCAMPÁ - DEPARTAMENTO DE HUANCANELICA						
PLAZO (d.c.)	60 DIAS CALENDARIOS						
DESCRIPCION	UND	Cant.	Incid.	PERIODO	PU	SUBTOTAL	TOTAL S/.
PERSONAL PROFESIONAL, TECNICO Y ADMINISTRATIVO							S/ 39,900.00
Jefe de Supervision	DIA	1	1	60	440.00	S/ 26,400.00	
Asistente Supervision	DIA	1	1	60	225.00	S/ 13,500.00	
COSTO TOTAL POR EL SERVICIO DE SUPERVISIÓN							S/ 39,900.00
UTILIDAD 7%							S/ 2,793.00
PARCIAL							S/ 42,693.00
IMPUESTO IGV (18%)							S/ 7,684.74
TOTAL							S/ 50,377.74

5. SISTEMA DE CONTRATACIONES

El presente Procedimiento de Selección se rige por sistema de contratación DE ESQUEMA MIXTO DE SUMA ALZADA, TARIFAS.

DESCRIPCION DEL OBJETO	N° DE PERIODOS DE TIEMPO	SISTEMA DE CONTRATACIÓN	PERIODO O UNIDAD DE TIEMPO	TARIFA REFERENCIAL UNITARIA	VALOR REFERENCIAL TOTAL
Supervisión del Expediente Técnico	75 días	SUMA ALZADA	DÍAS CALENDARIO	---	S/ 210,000.00
Supervisión de Obra	420 días	TARIFAS	DÍAS CALENDARIO	2,755.96728	S/1 157,506.26
Liquidación de Obra	60 días	SUMA ALZADA	DÍAS CALENDARIO	---	50377.74
					S/ 1,417,884.00

6. PLAZO DEL SERVICIO DE CONSULTORÍA DE OBRA

La prestación del servicio de consultoría para la supervisión del Expediente Técnico y Ejecución de obra será de 555 días calendarios y los plazos que correspondan para las actividades según lo establecido en el RLCE, de acuerdo con el siguiente detalle:

6.1 PLAZO DE SUPERVISION DEL EXPEDIENTE TECNICO

Supervisión Expediente Técnico	Obra	Plazo
1	Centro de Salud de contingencia	75 días calendarios
2	Centro de Salud Principal	

El plazo de Supervisión de Elaboración del Expediente Técnico inicia a partir del día siguiente que se cumpla las siguientes condiciones:

- Que la Entidad notifique al contratista quien es el supervisor y/o inspector, según corresponda
- Que la Entidad haya hecho la entrega total o parcial del terreno a través de una Acta de Entrega de Terreno suscrita por un representante de la Entidad y el Contratista.
- Que la Entidad haya hecho la entrega de los documentos técnicos (Anteproyecto, estudios básicos de ingeniería en caso exista, contrato del contratista encargado de elaborar el Expediente Técnico, formato de gestión de riesgos) para la ejecución efectiva de las prestaciones contractuales.

6.2 PLAZO DE SUPERVISION DE LA EJECUCION DE OBRA

Supervisión Ejecución de Obra	Plazo
Centro de Salud de contingencia	90 días calendarios
Centro de Salud Principal	330 días calendarios

(*) La ejecución del componente Contingencia se iniciará a la aprobación del Expediente Técnico de Contingencia (a los 45 días calendarios)

(**) Durante el plazo de ejecución del Expediente Técnico de Contingencia, el contratista podrá iniciar con los trabajos preliminares como campamento, movilización de equipos y maquinarias, entre otros.

7. FORMA DE PAGO

El costo de la supervisión será pagado de la siguiente forma: ETAPA DE LA SUPERVISION DEL EXPEDIENTE TECNICO:

- A la Aprobación del Centro de Salud de Contingencia el 50% del costo total de la supervisión del Expediente Técnico.
- A la Aprobación del Centro de Salud Principal el 50% del costo total de la supervisión del Expediente Técnico

ETAPA DE LA SUPERVISION DE LA EJECUCION Y LIQUIDACION DE OBRA

- Los pagos por concepto de la prestación del servicio de consultoría de obra se efectuarán mediante el sistema de contratación de tarifas (valorizaciones mensuales), en base a la estructura de costos ofertada en la propuesta económica, y que se valoriza en relación a su supervisión real.
- La forma de pagos en ambos casos será previa emisión y conformidad de la SUBGERENCIA DE SUPERVISIÓN Y LIQUIDACIÓN DE OBRAS Y PROYECTOS de la Entidad; para lo cual el Ing. Supervisor elevará su informe mensual y su respectiva valorización sustentado con los documentos requeridos.
- Sin perjuicio de lo anterior, debe precisarse que dicho pago se encontrara supeditado a la supervisión efectiva de sus actividades que el supervisor debe realizar, ya que no resulta razonable exigir que la Entidad efectúe pagos sin recibir una contraprestación por ello.
- El Supervisor tomará conocimiento que en el monto total señalado en su Propuesta están incluidos los beneficios sociales y otros gastos que por su naturaleza están relacionados al total cumplimiento del contrato.

NOTA:

Para efectos del pago de las contraprestaciones ejecutadas por el consultor, la Entidad debe contar con la siguiente documentación:

- Carta solicitando el pago de servicios de consultoría de supervisión del Expediente Técnico y/o Ejecución de obra, según sea el caso.
- Documentación técnica y/o informe mensual de la supervisión.
- Informe del funcionario responsable del área usuaria o quien haga de sus funciones emitiendo la conformidad de la prestación efectuada.
- Copia del Informe de Valorización mensual de obra
- Documentos administrativos que incluya el CCI
- Copia del Contrato de consultoría de obra

Dicha documentación se debe presentar por Trámite Documentario (Mesa de Partes) de la MUNICIPALIDAD DISTRITAL DE SAN PEDRO DE CORIS.

La Entidad a través del área usuaria o quien haga de sus funciones emitirá ante la solicitud del consultor la conformidad de las contraprestaciones pactadas en un plazo no mayor a diez (10) días calendarios.

Acorde a lo estipulado en el numeral 171.1 del artículo 171 del reglamento de la ley de contrataciones del estado la ENTIDAD paga las contraprestaciones pactadas a favor del consultor dentro de los quince (15) días calendarios siguientes a la conformidad emitida.

En caso de retraso en el pago, el contratista tiene derecho al pago de intereses legales, los que se computan desde la oportunidad en que el pago debió efectuarse.

8. ABSOLUCIÓN DE CONSULTAS DURANTE LA EJECUCIÓN Y DESARROLLO DE LA OBRA

Absolver las consultas u observaciones que se formulen vía cuaderno de obra sobre la obra supervisada, teniendo en cuenta los requisitos, formalidades y plazos que establece el Artículo 193 del Reglamento.

El supervisor de obra deberá exigir que las consultas u observaciones que se formulen vía Cuaderno de Obra, se encuentren debidamente sustentadas con expresa referencia al documento contractual que se observa; de no ser así, deberá en el mismo día, solicitarse por el mismo medio que el contratista alcance la información y/o la documentación complementaria que permita atender la mencionada consulta.

Interpretar y aclarar en coordinación con el proyectista los planos, diseños, especificaciones e informes entregados por el Proyectista, durante la ejecución de la obra e instalación de los equipos y accesorios.

9. RECEPCIÓN Y ENTREGA DE LA OBRA

- El supervisor de obra seguirá lo establecido en el artículo 208 del reglamento de la ley de contrataciones del estado.
- El supervisor de obra en un plazo no mayor de cinco (05) días calendarios posteriores a la anotación del residente de obra en el cuaderno de obra solicitando la recepción de la obra corrobora el fiel cumplimiento de lo establecido en los planos, especificaciones técnicas y calidad, de encontrarlo conforme anota en el cuaderno de obra y emite el certificado de conformidad técnica, de no constatar la culminación de la obra anota en el cuaderno de obra dicha circunstancia y comunica a la Entidad, en el mismo plazo.
- El certificado de conformidad técnica que será emitido por el supervisor de obra detallará las metas del proyecto y precisa que la obra cumple lo establecido en el expediente técnico de obra y las modificaciones aprobadas por la Entidad, remitiéndolo a esta dentro de dicho plazo.
- El supervisor de obra solo cumplirá función de asesoría técnica al comité de recepción, no será parte de dicho comité, la ENTIDAD remitirá al supervisor de obra la resolución de designación de los miembros del comité de recepción.
- Al finalizarse el acto de recepción de obra el supervisor de obra realizará la anotación pertinente de devolución del cuaderno de obra al residente de obra, dejando constancia que el cuaderno de obra no ha sido modificado y/o dañado; en caso de que hubiera sido modificado y/o dañado se levantará un acta en presencia de juez de paz para la aplicación de sanciones respectivas de los miembros del comité de recepción involucrados.
- Culminada la verificación y de no existir observaciones, se procede a la recepción de la obra, y se considera concluida en la fecha anotada por el contratista en el cuaderno de obra. El Acta de Recepción es suscrita por los miembros del comité, el supervisor de obra y el contratista; tal cual lo indica el numeral 208.6 del reglamento de la ley de contrataciones del estado.
- Según lo indica el numeral 208.7 del reglamento de la ley de contrataciones del estado; de existir observaciones, estas se consignan en un acta o pliego de observaciones. El contratista dispone de un décimo (1/10) del plazo de ejecución vigente de la obra o cuarenta y cinco (45) días, el que resulte menor para subsanar las observaciones, plazo que se computa a partir de la fecha de suscripción del Acta o Pliego. Las prestaciones que se ejecuten en dicho periodo como consecuencia de observaciones no dan derecho al pago de ningún concepto a favor del contratista, supervisor de obra ni a la aplicación de penalidad alguna.
- Según lo indica el numeral 208.8 del reglamento de la ley de contrataciones del estado; realizadas las prestaciones para el levantamiento de las observaciones, el contratista solicita nuevamente la recepción de la obra mediante anotación en el cuaderno de obra, lo cual es verificado por el supervisor de obra e informado a la Entidad, según corresponda, en el plazo de tres (3) días siguientes de la anotación. El comité de recepción junto con el contratista se constituye en la obra dentro de los siete (7) días siguientes de recibido el informe del supervisor de obra. La comprobación que realiza se sujeta a verificar la subsanación de las observaciones.

10. LIQUIDACIÓN DE CONTRATO DE OBRA

- El supervisor de obra se ceñirá a lo establecido en el artículo 209 del reglamento de la ley de contrataciones del estado respecto a los plazos y actividades para la liquidación del contrato de obra.

- Como parte de las actividades del supervisor de obra, firmado el acta de recepción de obra, presentara en un plazo no mayor a sesenta (60) días calendarios la liquidación de cuentas la que se refiere a la liquidación financiera del contrato de obra excluyendo de dicha liquidación aquellos que se encuentren sometidos a un medio de solución de controversias.
- La liquidación de cuentas que presentará el consultor de obra deberá estar firmado por el supervisor de obra, y un profesional especialista en liquidación de contratos de obras públicas de preferencia un contador público colegiado, el cual deberá cumplir con los requisitos mínimos planteados en el numeral de otro personal clave de los presentes términos de referencia.
- En caso el requerimiento del contratista de obra indique que la liquidación del contrato de obra deberá ser entregado a la supervisión de obra este remitirá inmediatamente a la ENTIDAD dicho documento mediante una carta dirigida al Titular de la ENTIDAD.
- En caso el contratista de obra no presente su liquidación del contrato de obra en el plazo previsto, el supervisor de obra elaborará la liquidación del contrato de obra debidamente sustentada en un plazo no mayor a sesenta (60) días calendarios, siendo los gastos a cargo del contratista de obra.

11. LIQUIDACIÓN DEL CONTRATO DE CONSULTORÍA DE OBRA

- El supervisor de obra se ceñirá a lo establecido en el artículo 170 del reglamento de la ley de contrataciones del estado respecto a los plazos y actividades para la liquidación del contrato de consultoría de obra.
- El consultor de obra presenta a la Entidad la liquidación del contrato de consultoría de obra, dentro de los quince (15) días siguientes de haberse otorgado la conformidad de la última prestación o de haberse consentido la resolución del contrato.
- La Entidad se pronuncia respecto de dicha liquidación y notifica su pronunciamiento dentro de los treinta (30) días siguientes de recibida; de no hacerlo, se tiene por aprobada la liquidación presentada por el consultor.
- Si la Entidad observa la liquidación presentada por el consultor, este se pronuncia y notifica su pronunciamiento por escrito en el plazo de cinco (5) días de haber recibido la observación; de no hacerlo, se tiene por consentida la liquidación con las observaciones formuladas por la Entidad.
- Cuando el consultor no presente la liquidación en el plazo indicado, la Entidad la efectúa y notifica dentro de los quince (15) días siguientes, a costo del consultor; si este no se pronuncia dentro de los cinco (5) días de notificado, dicha liquidación queda consentida.
- Si el consultor observa la liquidación practicada por la Entidad, esta se pronuncia y notifica su pronunciamiento dentro de los quince (15) días siguientes; de no hacerlo, se tiene por aprobada la liquidación con las observaciones formuladas por el consultor.
- En el caso de que la Entidad no acoja las observaciones formuladas por el consultor, lo manifiesta por escrito dentro del plazo previsto en el numeral anterior.
- Culminado el procedimiento descrito en los numerales anteriores, según corresponda, la parte que no acoge las observaciones solicita, dentro del plazo previsto en la Ley, el sometimiento de esta controversia a conciliación y/o arbitraje, vencido el plazo se considera consentida o aprobada, según corresponda, la liquidación con las observaciones formuladas.
- Una vez que la liquidación haya quedado consentida o aprobada, según corresponda, no procede someterla a los medios de solución de controversias.

12. DE LOS INFORMES Y PRONUNCIAMIENTOS DEL SUPERVISOR DE OBRA

Los informes a presentar a la ENTIDAD, serán siempre presentados mediante una carta dirigida al Titular de la ENTIDAD y con atención al funcionario responsable en dar respuesta o conformidad a dicho documento.

De igual manera los informes serán presentados en dos (02) ejemplares debidamente foliados, uno (01) para la oficina o funcionario responsable de atenderlo y uno (01) para el archivo de la ENTIDAD.

Los informes estarán debidamente foliados y firmados por el supervisor de obra, y los especialistas o profesionales partícipes de su elaboración.

El supervisor de obra estará en la obligación de presentar los siguientes informes por especialidad durante la vigencia del contrato de consultoría de obra.

1. Informe Técnico dando conformidad a los documentos contractuales del contratista de obra.
2. Informe Técnico de revisión, verificación, evaluación y pronunciamiento del expediente técnico de obra.
3. Informe Técnico de aprobación de valorizaciones mensuales del residente de obra.
4. Informe Técnico Mensual
5. Informe Final de Obra.
6. Otros que solicite el área usuaria etc.

De igual manera la supervisión de obra deberá presentar a la ENTIDAD durante el transcurso de sus labores informes respecto a lo siguiente:

1. Resultados de pruebas de control de calidad.
2. Aplicación de penalidades al contratista de obra.
3. Control y supervisión de la gestión de riesgos.

En caso sucedieran las causales expresas en el reglamento de la ley de contrataciones del estado, el supervisor deberá presentar los siguientes informes:

1. Informe Técnico de pronunciamiento respecto a la modificación del contrato de obra, según el inciso b) del numeral 160.1 del artículo 160 del reglamento de la ley de contrataciones del estado.
2. Informe Técnico de la situación de la obra y actuados por parte de la supervisión de obra en caso sucediera la resolución de contrato de obra, según el numeral 178.6 del artículo 178 del reglamento de la ley de contrataciones del estado.
3. Informe Técnico respecto a la administración de riesgos, informando oportunamente a la ENTIDAD la ocurrencia de algún riesgo que pueda generar una ampliación de plazo o prestación adicional.
4. Informe Técnico de pronunciamiento respecto a la solicitud de ampliación de plazo, los plazos se rigen bajo lo estipulado en los numerales 198.1 y 198.2 del artículo 198 del reglamento de la ley de contrataciones del estado.
5. Informe Técnico de revisión y aprobación de valorización de mayores costos directos y mayores gastos generales variables del contratista de obra en los plazos establecidos en el numeral 201.1 del artículo 201 del reglamento de la ley de contrataciones del estado.
6. Informe Técnico de pronunciamiento respecto a la actualización del programa de ejecución de obra, en los plazos y causales estipulados en el artículo 202 del reglamento de la ley de contrataciones del estado.
7. Informe Técnico de pronunciamiento respecto a demoras injustificadas en la ejecución de obra, en los plazos, procedimientos y causales estipulados en el artículo 203 del reglamento de la ley de contrataciones del estado.
8. Informe Técnico de pronunciamiento que sustente la necesidad de ejecutar una prestación adicional, según los plazos, procedimientos y disposiciones establecidos en el numeral 205.2 del artículo 205 del reglamento de la ley de contrataciones del estado.
9. Informe Técnico de conformidad del expediente técnico del adicional de obra, según los plazos, procedimientos y disposiciones establecidos en el numeral 205.4 del artículo 205 del reglamento de la ley de contrataciones del estado.

10. Informe Técnico de conformidad y aprobación de mayores metrados, según los plazos, procedimientos y disposiciones establecidos en los numerales 205.10 y 205.11 del artículo 205 del reglamento de la ley de contrataciones del estado.

Acorde a la décimo tercera disposición complementaria de la Ley de Contrataciones del Estado, el supervisor de obra remitirá a la Contraloría General de la Republica en la misma oportunidad que a la ENTIDAD sus informes u opiniones respecto a lo siguiente:

1. Adicional de obra.
2. Mayores gastos generales.
3. Variación en el calendario de obra.
4. Ampliaciones de plazo.
5. Aplicación de penalidades.
6. Otros que se encuentren enmarcados en las funciones de control de dicho órgano autónomo.

13. DEL INFORME TÉCNICO QUE DA CONFORMIDAD A LOS DOCUMENTOS CONTRACTUALES DEL CONTRATISTA DE OBRA

El informe técnico deberá contener como mínimo la siguiente información:

- Ficha Identificación de Obra, detallará el nombre de la obra, ubicación geográfica, datos del contratista de obra, datos del consultor de obra, fuente de financiamiento, valor referencial de la obra, monto contractual de la obra, factor de relación, plazo de ejecución.
- Antecedentes, detallara en orden cronológico los antecedentes que originan la ejecución de la obra, adjudicación de buena pro del consultor de obra, firma de contrato de consultoría de obra, aprobación del expediente técnico de obra.
- Base Legal.
- Documentación referencial.
- Análisis del Programa de Ejecución de Obra (CPM), ruta crítica y calendario de avance de obra.
- Análisis del Calendario de materiales o insumos.
- Análisis del Calendario de utilización de equipo y maquinaria (si corresponde).
- Observaciones.
- Conclusiones
- Recomendaciones

14. DEL INFORME TÉCNICO DE REVISIÓN, VERIFICACIÓN, EVALUACIÓN Y PRONUNCIAMIENTO DEL EXPEDIENTE TÉCNICO POR CADA ESPECIALISTA DE OBRA.

El informe técnico deberá contener como mínimo la siguiente información:

- Ficha de Identificación de Obra, detallará el nombre de la obra, ubicación geográfica, datos del contratista de obra, datos del consultor de obra, fuente de financiamiento, valor referencial de la obra, monto contractual de la obra, factor de relación, plazo de ejecución, fecha de inicio de plazo de ejecución de obra, fecha de solicitud de adelanto directo, adelanto directo en efectivo, adelanto de materiales e insumos, fecha de entrega de terreno, termino original programado de obra, termino vigente programado de obra.
- Antecedentes, detallara en orden cronológico los antecedentes que originan la ejecución de la obra, adjudicación de buena pro del consultor de obra y del contratista de obra, firma de contrato de consultoría de obra y del contratista de obra, aprobación del expediente técnico de obra, monto contractual de obra y factor de relación, datos del residente de obra y del supervisor de obra.
- Base Legal.
- Documentación referencial.
- Verificación de cumplimiento de formalidades del expediente técnico de obra, se detallará que el expediente técnico haya cumplido con las formalidades de presentación,

foliado en todas sus hojas y firma del proyectista de obra, especialistas y funcionario responsable de su aprobación.

- Análisis del informe de revisión y evaluación del expediente técnico realizado por el residente de obra.
- Análisis de los documentos técnicos que conforman el expediente técnico de obra, se detallará el cumplimiento de la normatividad peruana en los estudios técnicos realizados.
- Análisis de los metrados, presupuesto, costos unitarios y especificaciones técnicas que conforman el expediente técnico de obra.
- Análisis de los planos de diseño que conforman el expediente técnico de obra.
- Comentarios de la supervisión de obra.
- Conclusiones
- Recomendaciones

14.1 CONSIDERACIONES TECNICAS PARA LA ELABORACION DEL EXPEDIENTE TECNICO

Los términos de referencia no son limitativos para el desarrollo del proyecto, por lo tanto, en caso sea necesario o conveniente, el contratista podrá ampliar los alcances a fin de obtener el expediente técnico del proyecto para la ejecución de la obra, aplicando los criterios de contractibilidad.

ESTUDIOS BASICOS Y COMPLEMENTARIOS

- Estudios de mecánica de suelos, geología y geotecnia.
- Estudio topográfico georreferenciado.
- Estudio de análisis de riesgos.
- Elaboración de Programa Medico Funcional.
- Estudio del plan de seguridad salud y medio ambiente.
- Estudio de evacuación y señalización.

INGENIERIA ESPECIFICA DEL PROYECTO ARQUITECTURA DEL PROYECTO

- Coordinará de forma antecesora con la DIRESA y con los técnicos que dicha entidad designe con respecto a la elección de normativa necesaria para el diseño de la infraestructura, por lo que al culminar el proyecto obtendrá la CONFORMIDAD de dicha entidad y/o documento equivalente aprobando el diseño arquitectónico y equipamiento.
- Concepción Arquitectónica del Proyecto
- Distribución de los espacios para las actividades previstas en el perfil del proyecto.

MEMORIA DE CALCULO DE ESTRUCTURAS

- Análisis y diseño estructural

INSTALACIONES ELECTRICAS Y MECANICAS

- Memoria de calculo
- Redes eléctricas
- Suministro de energía
- Caja de paso y buzones de registro
- Artefactos de iluminación
- Tableros de distribución
- Artefactos e instalaciones eléctricas interiores y exteriores
- Puesta a tierra
- Sistema de luces de emergencia
- Equipo electromecánico
- Sistemas electromecánicos o suministro de media tensión
- Pruebas eléctricas finales
- Códigos y reglamentos

INSTALACIONES SANITARIAS

- Parámetros de diseño
- Aparatos y accesorios sanitarios
- Sistema de agua fría
- Redes de distribución
- Accesorios de redes de agua
- Llaves y válvulas
- Almacenamiento de agua
- Equipos y otras instalaciones
- Sistema de agua contra incendios
- Red de alimentación
- Accesorios redes de agua contra incendios
- Gabinetes contra incendios
- Válvula de sistema contra incendio
- Instalaciones específicas
- Desagüe y ventilación
- Salida de desagüe
- Redes de derivación
- Accesorios de redes
- Cámaras de inspección
- Códigos y reglamentos

EQUIPAMIENTO Y MOBILIARIO

- Memoria descriptiva
- Especificaciones técnicas de cada uno de los equipos y mobiliario requeridos con las respectivas cotizaciones.
- Presupuesto referencial.

ESPECIFICACIONES TECNICAS

Todas las partidas del Presupuesto deberán contar con las Especificaciones Técnicas respectivas. Se deberá utilizar la relación de partidas y sus unidades respectivas según lo normado en el Reglamento Nacional de Construcción.

Es obligatorio, que las especificaciones técnicas para cada una de las partidas se organicen de la siguiente forma:

- Definición de la partida
- Descripción de la partida
- Materiales a utilizar en la partida
- Equipos
- Modo de ejecución de la partida
- Medición y forma de valorización

PLANILLA DE METRADOS

En este numeral deberán estar consignadas todas las planillas de metrados de cada una de las especialidades y partidas del Presupuesto, debidamente sustentadas con croquis y esquemas explicativos. Es obligatorio que cada una de las partidas del presupuesto cuente con una planilla de metrados.

PRESUPUESTOS

- Resumen de presupuesto
- Presupuesto general
- Fórmula polinómica
- Análisis de precios unitarios
- Listado de precios y cantidades de insumos
- Desagregado de costos generales
- Análisis de flete

- Cronograma de ejecución de obra diagramas GANTT Y PERT.
- Cronograma de desembolso.
 - Se elabora un cronograma de desembolsos que se usara el proceso de ejecución de obra.
- Calendario de adquisición de materiales.
- Cronograma valorizado de avance de obra
- Cotizaciones de materiales equipos, mobiliarios y otros pendientes.

PLANOS RELACION DE PLANOS

- Elaborar un cuadro con la respectiva descripción y numero de láminas de los planos que conforman el proyecto.

RELACION DE PLANOS

- Plano de ubicación y localización con coordenadas UTM
- Plano topográfico perimétrico con coordenadas UTM
- Plano de sectores generales

RELACION DE PLANOS

- Plano por niveles de estado actual
- Plano de instalaciones sanitarias estado actual
- Plano de instalaciones eléctricas estado actual
- Planos de planteamiento general

PLANOS DE INTERVENCION

- Planos de planta de planteamiento general
- Plano de corte y elevación del planteamiento general

PLANOS DE PROYECTO

- Planos de arquitectura
- Plano planta general
- Plano de distribución
- Plano de elevación y corte
- Plano de detalles y acabados
- Muestra en 3D
- Planos de estructuras
- Plano de cortes y elevación
- Plano de cimentación
- Plano de vigas y columnas
- Plano de detalle estructural
- Otros planos del proyecto
- Plano de instalaciones sanitarias
- Plano de detalle de instalaciones sanitarias
- Plano de corte y elevación
- Plano de detalle de desagüe
- Plano de detalle de agua potable
- Plano de instalaciones eléctricas
- Plano de detalle de instalaciones eléctricas
- Plano de cableado estructurado
- Otros planos del proyecto, según se requiera

ANEXOS

- El expediente técnico primigenio cuenta con Certificación Ambiental emitido por DIGESA.
- El Programa Medico Arquitectónico con opinión favorable de la DIRESA
- Panel fotográfico.
- 10 fotografías impresas de las edificaciones y/o terreno.

- Plan de capacitación.
- Tres cotizaciones mínimo por equipos y materiales a requerir

15. INFORME TÉCNICO DE APROBACIÓN DE VALORIZACIONES DEL RESIDENTE DE OBRA.

El presente informe será presentado con una frecuencia acorde a la valorización del residente de obra.

El informe técnico deberá contener como mínimo la siguiente información:

- Ficha de Identificación de Obra, detallará el nombre de la obra, ubicación geográfica, datos del contratista de obra, datos del consultor de obra, fuente de financiamiento, valor referencial de la obra, monto contractual de la obra, factor de relación, plazo de ejecución, fecha de inicio de plazo de ejecución de obra, fecha de solicitud de adelanto directo, adelanto directo en efectivo, adelanto de materiales e insumos, fecha de entrega de terreno, termino original programado de obra, termino vigente programado de obra.
- Antecedentes, detallara en orden cronológico los antecedentes que originan la ejecución de la obra, adjudicación de buena pro del consultor de obra y del contratista de obra, firma de contrato de consultoría de obra y del contratista de obra, aprobación del expediente técnico de obra, monto contractual de obra y factor de relación, datos del residente de obra y del supervisor de obra.
- Base Legal.
- Documentación referencial.
- Periodo Valorizado, detallará el inicio y fin del periodo mensual, presentando el total de días de dicho periodo.
- Metrados realmente ejecutados
- Descripción del avance físico, se detallará el monto de ejecución física valorizado en el mes y el porcentaje físico de avance al igual que la ejecución física acumulada y el porcentaje acumulado.
- Cronograma Valorizado – Curva “S”, se presentará el cuadro comparativo entre lo programado y lo ejecutado, así mismo también se detallará la Curva “S” de las valorizaciones de obra.
- Amortización de Adelantos, se detallarán en un cuadro resumen las amortizaciones de los adelantos (directo y de materiales) si es que correspondiesen.
- Deductivos que no corresponden, se detallará en un cuadro resumen los deductivos que no corresponden por adelantos otorgados.
- Reajuste al contrato de obra, se detallará en un cuadro resumen el reajuste al contrato principal si es que correspondiese.
- Penalidades ejecutadas al contratista de obra, se detallarán en un cuadro resumen las penalidades al contratista de obra indicando el total a penalizar durante el periodo valorizado.
- Comentarios de la supervisión de obra
- Conclusiones
- Recomendaciones
- Anexos
- Cuadro de valorización de metrados ejecutados en el periodo.
- Cálculo de amortización de adelantos otorgados.
- Cálculo de deductivos que no corresponden por adelantos otorgados.
- Cálculo de reajuste al contrato de obra.
- Penalidades ejecutadas.
- Curva “S”.
- Control Financiero de Obra.
- Debe adjuntar informe de cada especialista

Conjuntamente con el informe técnico el supervisor de obra deberá presentar un panel fotográfico en el que se describan las actividades y labores desarrolladas.

16. INFORME TÉCNICO MENSUAL DE LA SUPERVISIÓN DE OBRA.

El presente informe será presentado con una frecuencia mensual, informando las actividades de la supervisión de obra para la conformidad de la contraprestación de servicios.

El informe técnico deberá contener informe de cada especialista como mínimo la siguiente información:

- Ficha de Identificación de Obra, detallará el nombre de la obra, ubicación geográfica, datos del contratista de obra, datos del consultor de obra, fuente de financiamiento, valor referencial de la obra, monto contractual de la obra, factor de relación, plazo de ejecución, fecha de inicio de plazo de ejecución de obra, fecha de solicitud de adelanto directo, adelanto directo en efectivo, adelanto de materiales e insumos, fecha de entrega de terreno, termino original programado de obra, termino vigente programado de obra.
- Antecedentes, detallara en orden cronológico los antecedentes que originan la ejecución de la obra, adjudicación de buena pro del consultor de obra y del contratista de obra, firma de contrato de consultoría de obra y del contratista de obra, aprobación del expediente técnico de obra, monto contractual de obra y factor de relación, datos del residente de obra y del supervisor de obra.
- Base Legal.
- Documentación referencial.
- Periodo Valorizado, detallará el inicio y fin del periodo mensual, presentando el total de días de dicho periodo.
- De la supervisión de obra
- Proceso constructivo y labores de supervisión de obra, se detallarán las labores y actividades de la supervisión de obra durante el periodo valorizado.
- Metrados realmente valorizados.
- Resumen de pruebas, controles y análisis, se detallarán mediante un cuadro el resumen de los resultados de pruebas de control de calidad de la obra.
- Situación del proyecto, discrepancias, alternativas y soluciones.
- Consultas y modificaciones aprobadas del proyecto.
- Control y supervisión de la gestión de riesgos.
- Penalidades ejecutadas al contratista de obra.
- Cálculo de reajuste de valorización de supervisión de obra.
- Cálculo de pago a la supervisión de obra, se detallará en un cuadro resumen el pago a la supervisión de obra según lo planteado en las Bases y TDR del proceso.
- Comentarios de la supervisión de obra
- Conclusiones
- Recomendaciones
- Anexos
- Cuadro de valorización de metrados ejecutados en el periodo.
- Penalidades ejecutadas.
- Cálculo de reajuste a la valorización mensual.
- Cálculo de pago a la supervisión de obra.
- Conjuntamente con el informe técnico el supervisor de obra deberá presentar un panel fotográfico en el que se describan las actividades y labores desarrolladas.
- Debe adjuntar informe mensual de cada especialista

17. INFORME FINAL DE OBRA.

El informe final de obra será presentado a la ENTIDAD en un plazo no mayor a los diez (10) días calendarios posteriores a la firma del acta de recepción de obra. El informe técnico deberá contener como mínimo la siguiente información:

- a. Ficha Identificación de Obra, detallará el nombre de la obra, ubicación geográfica, datos del contratista de obra, datos del consultor de obra, fuente de financiamiento, valor referencial de la obra, monto contractual de la obra, factor de relación, plazo de ejecución, fecha de inicio de plazo de ejecución de obra, fecha de solicitud de adelanto directo,

- adelanto directo en efectivo, adelanto de materiales e insumos, fecha de entrega de terreno, termino original programado de obra, termino vigente programado de obra, ampliaciones de plazo aprobadas, adicionales de obra aprobados, deductivos de obra aprobados, termino real de obra, multa por retraso.
- b. Antecedentes, detallara en orden cronológico los antecedentes que originan la ejecución de la obra, adjudicación de buena pro del consultor de obra y del contratista de obra, firma de contrato de consultoría de obra y del contratista de obra, aprobación del expediente técnico de obra, fecha de término, recepción y entrega de obra.
 - c. Base Legal.
 - d. Documentación referencial.
 - e. Plazo de ejecución final de obra, deberá detallar el inicio oficial y el termino real, calculando el plazo total de ejecución incluyen las ampliaciones de plazo que se hubieran aprobado.
 - f. Del aspecto técnico.
 - g. Metrados realmente ejecutados y valorizados, incluirán los metrados de la obra, adicionales y deductivos.
 - h. De la supervisión de obra.
 - i. Proceso constructivo y labores de supervisión de obra, se detallarán las labores y actividades de la supervisión de obra durante toda la obra.
 - j. Resumen de pruebas, controles y análisis, se detallarán mediante un cuadro el resumen de los resultados de pruebas de control de calidad de la obra.
 - k. Situación del proyecto, discrepancias, alternativas y soluciones.
 - l. Consultas y modificaciones aprobadas del proyecto.
 - m. De la ejecución de obra.
 - n. Ocurrencias y desarrollo de la obra, se detallarán las labores desarrolladas por el Contratista de Obra, así mismo se describirá el personal (profesional, administrativo, técnico y mano de obra) utilizado en obra, equipos y maquinarias utilizadas.
 - o. Resumen de pruebas, controles y análisis, se detallarán mediante un cuadro el resumen de los resultados de pruebas de control de calidad de la obra.
 - p. Del aspecto financiero y contable.
 - q. De la ejecución de obra.
 - r. Descripción del avance físico final, se detallará el monto de ejecución física valorizado y el porcentaje físico de avance al igual que la ejecución física acumulada y el porcentaje acumulado.
 - s. Cronograma Valorizado – Curva “S”, se presentará el cuadro comparativo entre lo programado y lo ejecutado, así mismo también se detallará la Curva “S” de las valorizaciones de obra.
 - t. Amortización de Adelantos, se detallarán en un cuadro resumen las amortizaciones de los adelantos (directo y de materiales) si es que correspondiesen.
 - u. Deductivos que no corresponden, se detallará en un cuadro resumen los deductivos que no corresponden por adelantos otorgados.
 - v. Reajuste al contrato de obra, se detallará en un cuadro resumen el reajuste al contrato principal si es que correspondiese.
 - w. Penalidades ejecutadas al contratista de obra.
 - x. Cuadro resumen de valorizaciones del residente de obra.
 - y. De la supervisión de obra.
 - z. Cálculo de Reajustes de las valorizaciones mensuales de la supervisión de obra.
 - aa. Cálculo de pago a la supervisión de obra, se detallará en un cuadro resumen el pago a la supervisión de obra según lo planteado en las Bases y TDR del proceso.
 - bb. Cuadro de desembolsos y/o valorizaciones.
 - cc. Comentarios de la supervisión de obra.
 - dd. Conclusiones.
 - ee. Recomendaciones.
 - ff. Anexos.
 - gg. Control Financiero Final del Contrato de Obra.
 - hh. Control Financiero Final del Contrato de consultoría de obra.

- ii. Debe presentar informe de cada especialista.

Conjuntamente con el informe técnico el supervisor de obra deberá presentar un panel fotográfico en el que se describan las actividades y labores desarrolladas.

18. INFORME TÉCNICO DE PRONUNCIAMIENTO REQUERIDO POR CAUSAL PRESENTE EN LA NORMATIVIDAD.

El presente informe será presentado según sea solicitado por causal requerida en la normatividad vigente.

- El informe técnico deberá contener como mínimo la siguiente información:
- Ficha de Identificación de Obra, donde se detallará el nombre de la obra, ubicación geográfica, datos del contratista de obra, datos del consultor de obra, fuente de financiamiento, valor referencial de la obra, monto contractual de la obra, factor de relación, plazo de ejecución, fecha de inicio de plazo de ejecución de obra, fecha de solicitud de adelanto directo, adelanto directo en efectivo, adelanto de materiales e insumos, fecha de entrega de terreno, termino original programado de obra, termino vigente programado de obra.
- Antecedentes, detallara en orden cronológico los antecedentes que originan la ejecución de la obra, adjudicación de buena pro del consultor de obra y del contratista de obra, firma de contrato de consultoría de obra y del contratista de obra, aprobación del expediente técnico de obra.
- Antecedentes de la causal, se detallarán los antecedentes de la causal presentada y por la cual se está realizando dicho informe técnico de pronunciamiento, de igual manera se dejará constancia si dicho informe será derivado a algún órgano de control.
- Base Legal.
- Documentación referencial.
- Causal por la cual se requiera el informe técnico, se detallará de manera expresa y concisa la causal presentada, citando el artículo de la normatividad vigente por la cual se desarrolla el informe técnico.
- Análisis de la causal.
- Pronunciamiento de la supervisión.
- Conclusiones.
- Recomendaciones.
- Anexos.

El presente informe será presentado en los plazos dados por el reglamento de la ley de contrataciones del estado.

Cuando el informe técnico deba ser derivado a la contraloría general de la república en cumplimiento de la décimo tercera disposición complementaria de la ley de contrataciones del estado, se deberá cumplir la siguiente formalidad:

- El informe técnico deberá ser original en su integridad.
- El expediente remitido a la CGR deberá seguir la siguiente estructura:
- Carta de presentación, dirigida a la CGR.
- Ficha de Identificación de la Obra
- Copia de la carta de presentación del informe a la ENTIDAD.
- Informe Técnico de Pronunciamiento.
- Remitido el informe a la CGR se deberá remitir una carta a la ENTIDAD informando dicho acto anexando copia de la carta remitida a la CGR.
- Las que considera necesaria el área usuaria

19. DEL CERTIFICADO DE CONFORMIDAD TÉCNICA

El certificado de conformidad técnica será emitido por el supervisor de obra a la ENTIDAD en los plazos, procedimientos y disposiciones establecidas en el artículo 208 del reglamento de la ley de contrataciones del estado.

El supervisor remitirá el certificado de conformidad técnica a la ENTIDAD en un plazo no mayor a los cinco (05) días posteriores de la fecha de culminación de la obra anotada en el cuaderno de obra.

Dicho documento deberá cumplir con lo siguiente:

- Ficha de Identificación de la Obra, detallará el nombre de la obra, ubicación geográfica, datos del contratista de obra, datos del consultor de obra, fuente de financiamiento, valor referencial de la obra, monto contractual de la obra, factor de relación, plazo de ejecución, fecha de inicio de plazo de ejecución de obra, fecha de solicitud de adelanto directo, adelanto directo en efectivo, adelanto de materiales e insumos, fecha de entrega de terreno, termino original programado de obra, termino vigente programado de obra, ampliaciones de plazo aprobadas, adicionales de obra aprobados, deductivos de obra aprobados, termino real de obra, multa por retraso.
- Plazo final de ejecución de obra.
- Resumen de metas ejecutadas.
- Resumen de modificaciones aprobadas.
- Metrados realmente ejecutados.
- Relación de resoluciones que aprueban adicionales de obra, deductivos de obra, ampliaciones de plazo entre otros.
- Resumen de pruebas de control de calidad.
- Conclusiones.
- Recomendaciones.

De haberse constatado que no se ha culminado la obra, el supervisor de obra anota dicho evento en el cuaderno de obra y comunica a la ENTIDAD mediante un informe técnico indicando lo siguiente:

- Inicio de aplicación de multa por retraso en la entrega de la obra.
- Recomendación de inicio de procedimiento por información inexacta acorde a lo estipulado en el Acuerdo de Sala Plena N°002-2018-TCE

20. DE LA LIQUIDACIÓN DE CUENTAS O LIQUIDACIÓN FINANCIERA

La liquidación de cuentas, la que se refiere la liquidación financiera del contrato de obra, será presentada por la supervisión de obra y se ceñirá a lo establecido en el artículo 209 del reglamento de la ley de contrataciones del estado respecto a los plazos y actividades para la liquidación del contrato de obra.

Se liquidarán todas las cuentas del contrato de obra a excepción de aquellas que se encuentren en un proceso de solución de controversia.

Dicho documento deberá contar con todos los cálculos financieros y contables con las que se pueda realizar y verificar la liquidación financiera del contrato de obra, así mismo deberá contar con las siguientes formalidades:

- Foliado de todas las hojas.
- Firma en todos los folios por el supervisor de obra y un profesional especialista en liquidación de contratos de obras públicas.

La liquidación de cuentas deberá contar como mínimo con la siguiente documentación:

- Informe Financiero Final.
- Ficha de Identificación de Obra.
- Liquidación final de cuentas del contrato de obra, incluyendo el resumen de saldos.
- Informe final del cálculo de reintegros.
- Calculo final del coeficiente de reajuste K, adjuntando los índices.
- Cuadro del monto vigente de inversión teniendo en cuenta los reajustes de obra.

- Cálculo de multa por retraso de entrega de obra.
- Cuadro de valorizaciones pagadas, indicando N° de CP's, N° de facturas.
- Reintegros autorizados que no corresponden por adelanto en efectivo.
- Anexos
- Copia fedateada de los comprobantes de pago emitidos por la ENTIDAD.
- Copia de las facturas entregadas a la ENTIDAD por el contratista de obra.
- Copia de las cartas de recepción de las valorizaciones del residente de obra a la supervisión de obra.

21. DE LA LIQUIDACIÓN DEL CONTRATO DE CONSULTORÍA DE OBRA.

La liquidación del contrato de consultoría de obra se ceñirá a los procedimientos, disposiciones y plazos establecidos en el artículo 170 del reglamento de la ley de contrataciones del estado

La liquidación del contrato de consultoría de obra será presentada a la ENTIDAD por el consultor de obra a los quince (15) días calendarios de la presentación de la liquidación de cuentas del contrato de obra.

La liquidación del contrato de consultoría de obra deberá ser presentada en dos (02) originales y una (01) copia, así mismo deberá cumplir las siguientes formalidades al momento de ser presentada a la ENTIDAD:

- Foliado de todas las hojas a excepción de los separadores.
- Firma del supervisor de obra
- Firma del representante común, si el consultor de obra fuera un consorcio.
- Máximo de 450 folios por archivador de lomo grueso.
- Índice General, e índice por tomo.

El contenido de la liquidación de consultoría de obra deberá contar como mínimo con la siguiente documentación:

- Ficha de Identificación de Obra
- Documentación Técnica
- Informe Final del Supervisor de Obra. (copia legalizada para los originales)
- Memoria descriptiva valorizada.
- Informes de revisión, verificación, evaluación y pronunciamiento del expediente técnico de obra. (copia legalizada para los originales)
- Informes de aprobación de valorizaciones del residente de obra. (copia legalizada para los originales)
- Informes mensuales de la supervisión de obra. (copia legalizada para los originales)
- Informes técnicos de pronunciamiento de la supervisión de obra. (copia legalizada para los originales)
- Resolución de Adicional de Obra. (copia simple)
- Resolución de Ampliación de Plazo. (copia simple)
- Cuaderno de obra. (copia simple)
- Acta de Entrega de Terreno. (copia legalizada para los originales)
- Certificado de Conformidad Técnica. (copia legalizada para los originales)
- Acta o Pliego de Observaciones. (copia legalizada para los originales)
- Acta de Recepción de obra. (copia legalizada para los originales) • Pruebas de control de calidad. (copia simple)
- Panel Fotográfico Final.

1. Documentación Financiera

- Liquidación Final de Cuentas de la Consultoría de Obra.

- Cuadro de Monto Final de Inversión de la Consultoría de Obra.
- Cuadro de Pagos desembolsados a la consultoría de obra.
- Comprobantes de Pago emitidos por la ENTIDAD. (copia fedateada)
- Recibo por honorarios o facturas emitidas por el consultor de obra. (copia simple)

2. Anexos Generales

- Contrato de consultoría de obra.
- Bases integradas del procedimiento de selección.
- Cartas Emitidas.
- Cartas Recepcionada.

Presentada la liquidación del contrato de consultoría de obra, la ENTIDAD se pronuncia respecto de dicha liquidación y notifica su pronunciamiento dentro de los treinta (30) días siguientes de recibida; de no hacerlo, se tiene por aprobada la liquidación presentada por el consultor de obra.

22. CONSIDERACIONES ESPECIFICAS

a) DEL PERSONAL CLAVE PARA LA SUPERVISION DEL EXPEDIENTE TECNICO:

1. Jefe de Supervisión de Proyecto

Ingeniero Civil y/o Arquitecto (01 profesional) colegiado y habilitado. Acreditar 02 años de experiencia como jefe de proyectos en la Elaboración, Evaluación y Supervisión de Expedientes Técnicos de proyectos referidos a: Construcción, Creación, Reconstrucción, Remodelación, Ampliación, Mejoramiento y/o Rehabilitación, Recuperación, de Infraestructuras Educativas (Inicial, Primaria, Secundaria y Superior) y/o Infraestructuras de Salud.

2. Especialista en Arquitectura

Arquitecto (01 profesional) colegiado y habilitado. Acreditar 02 años de ejercicio profesional mínima contabilizado desde el momento de la colegiatura como especialista en arquitectura y/o diseño Arquitectónico en la Elaboración, Evaluación y Supervisión de Expedientes Técnicos de proyectos referidos a: Construcción, Creación, Reconstrucción, Remodelación, Ampliación, Mejoramiento y/o Rehabilitación, Recuperación, de Infraestructuras Educativas (Inicial, Primaria, Secundaria y Superior) y/o Infraestructuras de Salud.

3. Especialista en Estructuras

Ing. Civil (01 profesional), colegiado y habilitado. Acreditar 02 años de ejercicio profesional mínima contabilizado desde el momento de la colegiatura como especialista en estructuras y/o Ingeniería estructural y/o cálculo y/o diseño y/o análisis estructural en la Elaboración, Evaluación y Supervisión de Expedientes Técnicos de proyectos referidos a: Construcción, Creación, Reconstrucción, Remodelación, Ampliación, Mejoramiento y/o Rehabilitación, Recuperación, de Infraestructuras Educativas (Inicial, Primaria, Secundaria y Superior) y/o Infraestructuras de Salud.

4. Especialista en Metrados, Costos y Presupuestos

Ing. Civil y/o Arquitecto (01 profesional) colegiado y habilitado. Acreditar 02 años de ejercicio profesional mínima contabilizado desde el momento de la colegiatura, como especialista en metrados, costos-presupuestos en la Elaboración, Evaluación y Supervisión de Expedientes Técnicos de proyectos referidos a: Construcción, Creación, Reconstrucción, Remodelación, Ampliación, Mejoramiento y/o Rehabilitación, Recuperación, de Infraestructuras Educativas (Inicial, Primaria, Secundaria y Superior) y/o Infraestructuras de Salud.

5. Especialista en Instalaciones Sanitarias

Ing. Civil y/o Ing. sanitario y/o Sanitario Ambiental (01 profesional) colegiado y habilitado. Acreditar 01 año de ejercicio profesional mínima contabilizado desde el momento de la colegiatura como

especialista en Instalaciones Sanitarias en la Elaboración, Evaluación y Supervisión de Expedientes Técnicos de proyectos referidos a: Construcción, Creación, Reconstrucción, Remodelación, Ampliación, Mejoramiento y/o Rehabilitación, Recuperación, de Infraestructuras Educativas (Inicial, Primaria, Secundaria y Superior) y/o Infraestructuras de Salud.

6. Especialista en Instalaciones Eléctricas

Ingeniero electricista y/o ingeniero Mecánico Electricista (01 profesional) colegiado y habilitado. Acreditar 01 año de ejercicio profesional mínima contabilizado desde el momento de la colegiatura como especialista en Instalaciones Eléctricas en la Elaboración, Evaluación y Supervisión de Expedientes Técnicos de proyectos referidos a: Construcción, Creación, Reconstrucción, Remodelación, Ampliación, Mejoramiento y/o Rehabilitación, Recuperación, de Infraestructuras Educativas (Inicial, Primaria, Secundaria y Superior) y/o Infraestructuras de Salud.

7. Especialista en Instalaciones Electromecánicas

Ingeniero Mecánico (01 profesional) colegiado y habilitado. Acreditar 01 año de ejercicio profesional mínima contabilizado desde el momento de la colegiatura como especialista en Instalaciones electromecánicas, Mecánicas y HVAC en la Elaboración, Evaluación y Supervisión de Expedientes Técnicos de proyectos referidos a: Construcción, Creación, Reconstrucción, Remodelación, Ampliación, Mejoramiento y/o Rehabilitación, Recuperación, de Infraestructuras Educativas (Inicial, Primaria, Secundaria y Superior) y/o Infraestructuras de Salud.

8. Especialista en Sistemas de Comunicación

Ingeniero de Sistemas, Ingeniero Electrónico, y/o Ingeniero Telecomunicaciones, y/o Ingeniero Informático (01 profesional) colegiado y habilitado. Acreditar 01 año de ejercicio profesional mínima contabilizado desde el momento de la colegiatura como especialista en Comunicaciones, o Instalaciones de Comunicaciones en la Elaboración, Evaluación y Supervisión de Expedientes Técnicos de proyectos referidos a: Construcción, Creación, Reconstrucción, Remodelación, Ampliación, Mejoramiento y/o Rehabilitación, Recuperación, de Infraestructuras Educativas (Inicial, Primaria, Secundaria y Superior) y/o Infraestructuras de Salud.

9. Especialista en Instalaciones Biomédicas

Ingeniero Electrónico y/o Ingeniero Biomédico y/o Médico (01 profesional) colegiado y habilitado. Acreditar 01 año de ejercicio profesional mínima contabilizado desde el momento de la colegiatura como especialista en Equipos Biomédicos y/o Especialista en Equipamiento Hospitalario, y/o Especialista en Equipamiento en la Elaboración, Evaluación y Supervisión de Expedientes Técnicos de proyectos referidos a: Construcción, Creación, Reconstrucción, Remodelación, Ampliación, Mejoramiento y/o Rehabilitación, Recuperación, Equipamiento de Infraestructuras Educativas (Inicial, Primaria, Secundaria y Superior) y/o Infraestructuras de Salud.

10. Especialista BIM

Ingeniero Civil y/o Arquitecto (01 profesional), colegiado y habilitado. Acreditar 01 año de ejercicio profesional mínima contabilizado desde el momento de la colegiatura como especialista de coordinación BIM, modelador BIM, BIM Manager, Facilitador BIM o puestos similares, en la Elaboración, Evaluación y Supervisión de Expedientes Técnicos de proyectos referidos a: Construcción, Creación, Reconstrucción, Remodelación, Ampliación, Mejoramiento y/o Rehabilitación, Recuperación, de Infraestructuras Educativas (Inicial, Primaria, Secundaria y Superior) y/o Infraestructuras de Salud.

NOTA 1: Se define como obras similares al objeto de la convocatoria a la Elaboración, Supervisión y/o Evaluación de expedientes técnicos y/o estudios definitivos y/o estudios de ingeniería de detalle de proyectos referidos a: Construcción, Creación, Reconstrucción, Remodelación, Ampliación,

Mejoramiento y/o Rehabilitación, Recuperación, Equipamiento de Infraestructuras de Salud a partir del tipo I-3, acreditar mínimo una supervisión de Expedientes Técnicos de Infraestructura de salud del tipo I-3 a mayor complejidad.

b) DEL PERSONAL CLAVE PARA LA SUPERVISION DE LA EJECUCION DE OBRA:

La ENTIDAD considera que para la SUPERVISION DE EJECUCION DE OBRA se debe contar con un equipo profesional especializado y los recursos humanos y físicos necesarios:

1. Ingeniero Supervisor de Obra

Ingeniero Civil y/o Arquitecto (01 profesional) colegiado y habilitado. Acreditar 03 años de experiencia como Supervisor de Obra y/o Jefe de Supervisión y/o Inspector de Obra en la Supervisión de Ejecución de Obra referidos a: Construcción, Creación, Reconstrucción, Remodelación, Ampliación, Mejoramiento y/o Rehabilitación, Recuperación, Equipamiento, Saldo de Obra de Infraestructuras Educativas (Inicial, Primaria, Secundaria y Superior) y/o Infraestructuras de Salud.

2. Ingeniero Asistente de Supervisión

Ingeniero Civil y/o Arquitecto (01 profesional) colegiado y habilitado. Acreditar 02 años de experiencia como Supervisor de Obra y/o Jefe de Supervisión y/o Inspector de Obra y/o Asistente de Supervisión en la Supervisión de Ejecución de Obra referidos a: Construcción, Creación, Reconstrucción, Remodelación, Ampliación, Mejoramiento y/o Rehabilitación, Recuperación, Equipamiento, Saldo de Obra de Infraestructuras Educativas (Inicial, Primaria, Secundaria y Superior) y/o Infraestructuras de Salud.

3. Especialista en Estructuras

Ing. Civil (01 profesional), colegiado y habilitado. Acreditar 02 años de ejercicio profesional mínima contabilizado desde el momento de la colegiatura como especialista en estructuras y/o Ingeniería estructural y/o cálculo y/o diseño y/o análisis estructural en la Supervisión de Ejecución de Obra referidos a: Construcción, Creación, Reconstrucción, Remodelación, Ampliación, Mejoramiento y/o Rehabilitación, Recuperación, Equipamiento, Saldo de Obra de Infraestructuras Educativas (Inicial, Primaria, Secundaria y Superior) y/o Infraestructuras de Salud.

4. Especialista Sanitario

Ing. Civil y/o Ing. sanitario y/o Sanitario Ambiental (01 profesional) colegiado y habilitado. Acreditar 01 año de ejercicio profesional mínima contabilizado desde el momento de la colegiatura como especialista en Instalaciones Sanitarias en la Supervisión de Ejecución de Obra y/o Elaboración de Expedientes Técnicos referidos a: Construcción, Creación, Reconstrucción, Remodelación, Ampliación, Mejoramiento y/o Rehabilitación, Recuperación, Equipamiento, Saldo de Obra de Infraestructuras Educativas (Inicial, Primaria, Secundaria y Superior) y/o Infraestructuras de Salud.

5. Especialista Electricista

Ingeniero electricista y/o ingeniero Mecánico Electricista (01 profesional) colegiado y habilitado. Acreditar 01 año de ejercicio profesional mínima contabilizado desde el momento de la colegiatura como especialista en Instalaciones Eléctricas en la Supervisión de Ejecución de Obra y/o Elaboración de Expedientes Técnicos referidos a: Construcción, Creación, Reconstrucción, Remodelación, Ampliación, Mejoramiento y/o Rehabilitación, Recuperación, Equipamiento, Saldo de Obra de Infraestructuras Educativas (Inicial, Primaria, Secundaria y Superior) y/o Infraestructuras de Salud.

6. Especialista en Sistemas de Comunicación

Ingeniero de Sistemas, Ingeniero Electrónico, y/o Ingeniero Telecomunicaciones, y/o Ingeniero Informático (01 profesional) colegiado y habilitado. Acreditar 01 año de ejercicio profesional mínima contabilizado desde el momento de la colegiatura como especialista en Comunicaciones, o Instalaciones de Comunicaciones en la Supervisión de Ejecución de obra y/o Elaboración de Expedientes Técnicos de proyectos referidos a: Construcción, Creación, Reconstrucción, Remodelación, Ampliación, Mejoramiento y/o Rehabilitación, Recuperación, Equipamiento de Infraestructuras Educativas (Inicial, Primaria, Secundaria y Superior) y/o Infraestructuras de Salud.

7. Especialista Electromecánico

Ingeniero Mecánico y/o Ingeniero Electromecánico y/o Ingeniero Mecánico electricista (01 profesional) colegiado y habilitado. Acreditar 01 año de ejercicio profesional mínima contabilizado desde el momento de la colegiatura como especialista en Instalaciones electromecánicas, Instalaciones Mecánicas y HVAC en la Supervisión de Ejecución de obra y/o Elaboración de Expedientes Técnicos de proyectos referidos a: Construcción, Creación, Reconstrucción, Remodelación, Ampliación, Mejoramiento y/o Rehabilitación, Recuperación, Equipamiento, saldo de obra de Infraestructuras Educativas (Inicial, Primaria, Secundaria y Superior) y/o Infraestructuras de Salud.

8. Especialista en Instalaciones Biomédicas

Ingeniero Electrónico y/o Ingeniero Biomédico y/o Médico (01 profesional) colegiado y habilitado. Acreditar 01 año de ejercicio profesional mínima contabilizado desde el momento de la colegiatura como especialista en Equipos Biomédicos y/o Especialista en Equipamiento Hospitalario, y/o Especialista en Equipamiento en la Supervisión de Ejecución de Obra y/o Elaboración de Expedientes Técnicos de proyectos referidos a: Construcción, Creación, Reconstrucción, Remodelación, Ampliación, Mejoramiento y/o Rehabilitación, Recuperación, Equipamiento de Infraestructuras Educativas (Inicial, Primaria, Secundaria y Superior) y/o Infraestructuras de Salud.

NOTA 2: Se define como obras similares al objeto de la convocatoria a la Supervisión de Ejecución de Obra referidos a: Construcción, Creación, Reconstrucción, Remodelación, Ampliación, Mejoramiento y/o Rehabilitación, Recuperación, Equipamiento, saldo de obra de Infraestructuras Educativas (Inicial, Primaria, Secundaria y Superior) y/o Infraestructuras de Salud.

NOTA 3: El personal Clave de la Etapa de Supervisión de Elaboración del Expediente Técnico puede participar como personal clave en la Supervisión de la Ejecución de Obra.

La experiencia del personal profesional propuesto se acreditará con cualquiera de los siguientes documentos: (I) copia simple de contratos y/o orden de servicio y su respectiva conformidad o (II) constancias de trabajo (III) certificados de trabajo (IV) cualquier otra documentación que, de manera fehaciente demuestre la experiencia del personal profesional propuesto contador a partir de su colegiatura y normas establecidas por el código de ética del colegio de Ingenieros vigentes para asumir cargos de supervisión.

c) DEL EQUIPAMIENTO

El Equipamiento Estratégico requerido es el siguiente:

- 03 Computadoras portátil y/o estacionaria I7 o Superior
- 01 Camioneta PICK UP 4x4
- 01 Impresora Multifuncional
- 01 Plóter A1
- 01 cámara fotográfica
- 01 Nivel de Ingeniero y/o Nivel Electrónico

Para la acreditación del equipamiento, el consultor deberá presentar copia de documentos que sustenten la propiedad, la posesión, el compromiso de compra venta o alquiler u otro documento que acredite la disponibilidad del requisito de calificación equipamiento estratégico. En el caso

que el postor ganador sea un consorcio, los documentos de acreditación de este requisito pueden estar a nombre del consorcio o de uno de sus integrantes.

d) DE LA EXPERIENCIA DEL CONSULTOR DE OBRA EN LA ESPECIALIDAD
EXPERIENCIA EN LA ESPECIALIDAD

El postor debe acreditar un monto facturado acumulado equivalente a:

1. DOS (02) VECES EL VALOR REFERENCIAL DE LA CONTRATACIÓN para el caso de la Supervisión de Elaboración del Expediente Técnico.
2. DOS (02) VECES EL VALOR REFERENCIAL DE LA CONTRATACIÓN para el caso de Supervisión de Ejecución de Obra.

Por la contratación de servicios de consultoría de obra iguales o similares al objeto de la convocatoria, durante los diez (10) años anteriores a la fecha de la presentación de ofertas que se computarán desde la fecha de la conformidad o emisión del comprobante de pago, según corresponda.

No estar comprendido en ninguno de los impedimentos señalados en el artículo 11° de la ley de contrataciones y el artículo 248° del Reglamento de la Ley de Contrataciones del Estado.

e) PENALIDADES.

Penalidad por mora en la ejecución de la prestación.

La aplicación de esta penalidad será de acuerdo a lo establecido en el Artículo 162 del Reglamento del TUO de la Ley de Contrataciones del Estado. Si LA SUPERVISIÓN incurre en retraso injustificado en la ejecución de las prestaciones objeto del contrato, LA ENTIDAD le aplica automáticamente una penalidad por mora por cada día de atraso, de acuerdo a la siguiente fórmula:

$$\text{Penalidad Diaria} = \frac{0.10 \times \text{monto vigente}}{F \times \text{plazo vigente en días}}$$

Donde:

F = 0.25 para plazos mayores a sesenta (60) días o;

f) OTRAS PENALIDADES

Asimismo, la ENTIDAD ha considerado la aplicación de otras penalidades (hasta por un monto máximo equivalente al diez por ciento (10%») del monto del contrato vigente) según lo establece el Artículo 163 del Reglamento de la Ley de Contrataciones del Estado. Las penalidades se describen a continuación:

Otras penalidades			
N°	Supuestos de aplicación de penalidad	Forma de cálculo	Procedimiento
1	Cuando el personal acreditado permanece menos de sesenta (60) días desde el inicio de su participación en la ejecución del contrato o del íntegro del plazo de ejecución, si este es menor a los sesenta (60) días, de conformidad con las disposiciones establecidas en el numeral 190.2 del artículo 190 del Reglamento	1% de una UIT vigente por cada día de ausencia del personal en el plazo previsto	Según informe del área de Supervisión o Infraestructura de la Municipalidad Distrital de San Pedro de Coris.
2	En caso el contratista (consultor de obra) incumpla con su obligación de Supervisar la prestación con el personal distinto al	0.5% de una UIT vigente por cada ocurrencia	Según informe del área de Supervisión o Infraestructura de la Municipalidad Distrital de

Otras penalidades			
N°	Supuestos de aplicación de penalidad	Forma de cálculo	Procedimiento
	acreditado sin haber sustituido debidamente.		San Pedro de Coris.
3	Si como consecuencia de verificar el funcionamiento u operatividad de la infraestructura culminada y las instalaciones y equipos en caso corresponda, el comité de recepción advierte que la obra no se encuentra culminada.	1.00% del monto del contrato de supervisión	Según informe del comité de recepción.
4	Cuando el supervisor no informa a la entidad sobre hechos de la obra que afecten la calidad y/o avance de la misma, en perjuicio a la entidad. La multa será por cada hecho que no informe.	1.00% de la UIT vigente por cada hecho	Según informe del área de Supervisión o Infraestructura de la Municipalidad Distrital de San Pedro de Coris.
5	Presentar en forma incompleta un expediente de ampliación de plazo, prestaciones adicionales de obra, reducciones, etc.	1.00% de la UIT vigente por cada tramite documentario	Según informe del área de Supervisión o Infraestructura de la Municipalidad Distrital de San Pedro de Coris.
6	Información errada y/o recomendaciones que afecten los intereses institucionales o que no ajusten a las normas y reglamentos vigentes.	1.00% de la UIT vigente por cada tramite documentario	Según informe del área de Supervisión o Infraestructura de la Municipalidad Distrital de San Pedro de Coris.
7	En caso culmine la relación contractual entre el contratista y el personal ofertado y la Entidad no haya aprobado la sustitución del personal por no cumplir con la experiencia y calificaciones requeridas.	1.00% de la U.I.T. vigente por cada día de ausencia del personal.	Según informe del área de Supervisión o Infraestructura de la Municipalidad Distrital de San Pedro de Coris. ⁴

Estas penalidades se deducen de los pagos a cuenta o del pago final, según corresponda; o si fuera necesario, se cobra el monto resultante de la ejecución de la garantía de fiel cumplimiento. Estos dos (2) tipos de penalidades pueden alcanzar cada una aún monto máximo equivalente a diez por ciento (10%) del monto de contrato vigente, o de ser el caso, del ítem que debió ejecutarse. Cuando se llegue a monto máximo de penalidad por mora o el máximo para otras penalidades y/o sumados de los dos la entidad puede resolver el contrato por incumplimiento.

Para el caso de las multas consideradas estarán eximidos de la penalidad en los siguientes casos:

- Por fallecimiento Del profesional propuesto.
- Por enfermedad que impide la permanencia Del profesional debidamente sustentado con la documentación que certifique la atención médica, prescripción médica y todo lo referente a su asistencia médica sea en un Hospital, Clínica o Centro de Salud.
- Despido del profesional por disposición de la Entidad.
- Por invalidez permanente, debidamente acreditado por los organismos correspondientes.
- Solicitud de cambio del profesional por disposición de la Entidad.
- Cambio del profesional cuando el inicio de la obra se haya postergado por más de 60 días entre el
- otorgamiento de la buena pro.

⁴ EN ABSOLUCION A LA OBSERVACION 3

g) ANTICORRUPCION

EL SUPERVISOR declara y garantiza no haber, directa o indirectamente, o tratándose de una persona jurídica a través de sus socios, integrantes de los órganos de administración, apoderados, representantes legales, funcionarios, asesores o personas vinculadas a las que se refiere el artículo 7 del Reglamento de la Ley de Contrataciones del Estado, ofrecido, negociado o efectuado, cualquier pago o, en general, cualquier beneficio o incentivo ilegal en relación al contrato.

Asimismo, EL SUPERVISOR se obliga a conducirse en todo momento, durante la ejecución del contrato, con honestidad, probidad, veracidad e integridad y de no cometer actos ilegales o de corrupción, directa o indirectamente o a través de sus socios, accionistas, participacionistas, integrantes de los órganos de administración, apoderados, representantes legales, funcionarios, asesores y personas vinculadas a las que se refiere el artículo 7 del Reglamento de la Ley de Contrataciones del Estado. Además, EL SUPERVISOR se compromete a i) comunicar a las autoridades competentes, de manera directa y oportuna, cualquier acto o conducta ilícita o corrupta de la que tuviera conocimiento; y ii) adoptar medidas técnicas, organizativas y/o de personal apropiadas para evitar los referidos actos o prácticas.

23. ADELANTOS

"La Entidad otorgará UN (01) adelanto directo por el 30% del monto del contrato original.

El contratista debe solicitar los adelantos dentro de **08 días** siguiente a la suscripción del contrato, adjuntando a su solicitud la garantía por adelantos mediante carta fianza o póliza de caución acompañada del comprobante de pago correspondiente. Vencido dicho plazo no procede la solicitud.

La Entidad debe entregar el monto solicitado dentro de **07 días** contados a partir del día siguiente de recibida la mencionada documentación.

3.2. REQUISITOS DE CALIFICACIÓN

A	CAPACIDAD LEGAL
	HABILITACIÓN
	<u>Requisitos:</u> Persona jurídica o natural con RUC vigente e inscrita en el Registro Nacional de Proveedores, en el Capítulo de Consultoría de Obras en la especialidad de Consultoría en obras urbanas edificaciones y afines – Categoría C o Superior, de conformidad con la directiva 016-2016-OSCE/CD.
	Importante <i>De conformidad con la Opinión N° 186-2016/DTN, la habilitación de un postor, está relacionada con cierta atribución con la cual debe contar el proveedor para poder llevar a cabo la actividad materia de contratación, este es el caso de las actividades reguladas por normas en las cuales se establecen determinados requisitos que las empresas deben cumplir a efectos de estar habilitadas para la ejecución de determinado servicio o estar autorizadas para la comercialización de ciertos bienes en el mercado.</i>
	<u>Acreditación:</u> Copia simple de constancia de RNP.
Importante <i>En el caso de consorcios, todos los integrantes deben acreditar este requisito.</i>	
B	CAPACIDAD TÉCNICA Y PROFESIONAL
B.1	CALIFICACIONES DEL PERSONAL CLAVE

	FORMACIÓN ACADÉMICA			
	<p><u>Requisitos:</u> <u>PARA LA SUPERVISION DE ELABORACION DEL EXPEDIENTE TECNICO:</u></p> <p>01 Jefe de Supervisión de Proyecto: Ingeniero Civil y/o Arquitecto. 01 Especialista en Arquitectura: Arquitecto 01 Especialista en Estructuras: Ingeniero Civil. 01 Especialista en Metrados, Costos y Presupuestos: Ingeniero Civil y/o Arquitecto. 01 Especialista de Instalaciones Sanitarias: Ingeniero Civil y/o Ingeniero Sanitario y/o Sanitario Ambiental 01 Especialista de Instalaciones Eléctricas: Ingeniero Electricista y/o Mecánico Electricista. 01 Especialista en Instalaciones Electromecánicas: Ingeniero Mecánico 01 Especialista en Sistema de Comunicación: Ingeniero de Sistemas y/o Ingeniero Electrónico, y/o Ingeniero de Telecomunicaciones, y/o Ingeniero Informático 01 Especialista en Instalaciones Biomédicas: Ingeniero Electrónico y/o Ingeniero Biomédico y/o Médico 01 Especialista BIM: Ingeniero Civil y/o Arquitecto</p> <p><u>Acreditación:</u> De conformidad con el numeral 49.3 del artículo 49 y el literal e) del numeral 139.1 del artículo 139 del Reglamento este requisito de calificación se acredita para la suscripción del contrato.</p>			
	<p><u>PARA LA SUPERVISION DE EJECUCION DE OBRA:</u></p> <p>01 Ingeniero Supervisor de Obra: Ingeniero Civil y/o Arquitecto. 01 Ingeniero Asistente de Supervisión: Ingeniero Civil y/o Arquitecto. 01 Especialista en Estructuras: Ingeniero Civil. 01 Especialista Sanitario: Ingeniero Civil y/o Ingeniero Sanitario y/o Sanitario Ambiental 01 Especialista Electricista: Ingeniero Electricista y/o Mecánico Electricista. 01 Especialista en Sistema de Comunicación: Ingeniero de Sistemas y/o Ingeniero Electrónico, y/o Ingeniero de Telecomunicaciones, y/o Ingeniero Informático 01 Especialista Electromecánico: Ingeniero Mecánico y/o Ingeniero Electromecánico y/o Ingeniero Mecánico electricista. 01 Especialista en Instalaciones Biomédicas: Ingeniero Electrónico y/o Ingeniero Biomédico y/o Médico</p> <p><u>Acreditación:</u> De conformidad con el numeral 49.3 del artículo 49 y el literal e) del numeral 139.1 del artículo 139 del Reglamento este requisito de calificación se acredita para la suscripción del contrato.</p> <table><tr><td>Importante</td><td></td></tr><tr><td colspan="2">De conformidad con el artículo 188 del Reglamento el supervisor, debe cumplir con las mismas calificaciones profesionales establecidas para el residente de obra. Asimismo, el jefe del proyecto para la elaboración del expediente técnico debe cumplir con las calificaciones exigidas en el artículo 188 del Reglamento.</td></tr></table>	Importante		De conformidad con el artículo 188 del Reglamento el supervisor, debe cumplir con las mismas calificaciones profesionales establecidas para el residente de obra. Asimismo, el jefe del proyecto para la elaboración del expediente técnico debe cumplir con las calificaciones exigidas en el artículo 188 del Reglamento.
Importante				
De conformidad con el artículo 188 del Reglamento el supervisor, debe cumplir con las mismas calificaciones profesionales establecidas para el residente de obra. Asimismo, el jefe del proyecto para la elaboración del expediente técnico debe cumplir con las calificaciones exigidas en el artículo 188 del Reglamento.				
B.2	EXPERIENCIA DEL PERSONAL CLAVE			
	<p><u>Requisitos:</u> <u>PARA LA SUPERVISION DE ELABORACION DEL EXPEDIENTE TECNICO:</u></p> <p>1. Jefe de Supervisión de Proyecto Ingeniero Civil y/o Arquitecto (01 profesional) colegiado y habilitado. Acreditar 02 años de experiencia como jefe de proyectos en la Elaboración, Evaluación y Supervisión de Expedientes Técnicos de proyectos referidos a: Construcción, Creación, Reconstrucción, Remodelación, Ampliación, Mejoramiento y/o Rehabilitación, Recuperación, de Infraestructuras Educativas (Inicial, Primaria, Secundaria y Superior) y/o Infraestructuras de Salud.</p> <p>2. Especialista en Arquitectura Arquitecto (01 profesional) colegiado y habilitado. Acreditar 02 años de ejercicio profesional mínima contabilizado desde el momento de la colegiatura como especialista en arquitectura y/o diseño Arquitectónico en la Elaboración, Evaluación y Supervisión de Expedientes Técnicos de proyectos referidos a: Construcción, Creación, Reconstrucción, Remodelación, Ampliación, Mejoramiento y/o Rehabilitación, Recuperación, de Infraestructuras Educativas (Inicial, Primaria, Secundaria y Superior) y/o Infraestructuras de Salud.</p> <p>3. Especialista en Estructuras</p>			

Ing. Civil (01 profesional), colegiado y habilitado. Acreditar 02 años de ejercicio profesional mínima contabilizado desde el momento de la colegiatura como especialista en estructuras y/o Ingeniería estructural y/o cálculo y/o diseño y/o análisis estructural en la Elaboración, Evaluación y Supervisión de

Expedientes Técnicos de proyectos referidos a: Construcción, Creación, Reconstrucción, Remodelación, Ampliación, Mejoramiento y/o Rehabilitación, Recuperación, de Infraestructuras Educativas (Inicial, Primaria, Secundaria y Superior) y/o Infraestructuras de Salud.

4. Especialista en Metrados, Costos y Presupuestos

Ing. Civil y/o Arquitecto (01 profesional) colegiado y habilitado. Acreditar 02 años de ejercicio profesional mínima contabilizado desde el momento de la colegiatura, como especialista en metrados, costos-presupuestos en la Elaboración, Evaluación y Supervisión de Expedientes Técnicos de proyectos referidos a: Construcción, Creación, Reconstrucción, Remodelación, Ampliación, Mejoramiento y/o Rehabilitación, Recuperación, de Infraestructuras Educativas (Inicial, Primaria, Secundaria y Superior) y/o Infraestructuras de Salud.

5. Especialista en Instalaciones Sanitarias

Ing. Civil y/o Ing. sanitario y/o Sanitario Ambiental (01 profesional) colegiado y habilitado. Acreditar 01 año de ejercicio profesional mínima contabilizado desde el momento de la colegiatura como especialista en Instalaciones Sanitarias en la Elaboración, Evaluación y Supervisión de Expedientes Técnicos de proyectos referidos a: Construcción, Creación, Reconstrucción, Remodelación, Ampliación, Mejoramiento y/o Rehabilitación, Recuperación, de Infraestructuras Educativas (Inicial, Primaria, Secundaria y Superior) y/o Infraestructuras de Salud.

6. Especialista en Instalaciones Eléctricas

Ingeniero electricista y/o ingeniero Mecánico Electricista (01 profesional) colegiado y habilitado. Acreditar 01 año de ejercicio profesional mínima contabilizado desde el momento de la colegiatura como especialista en Instalaciones Eléctricas en la Elaboración, Evaluación y Supervisión de Expedientes Técnicos de proyectos referidos a: Construcción, Creación, Reconstrucción, Remodelación, Ampliación, Mejoramiento y/o Rehabilitación, Recuperación, de Infraestructuras Educativas (Inicial, Primaria, Secundaria y Superior) y/o Infraestructuras de Salud.

7. Especialista en Instalaciones Electromecánicas

Ingeniero Mecánico y/o Ingeniero Electromecánico y/o Ingeniero Mecánico (01 profesional) colegiado y habilitado. Acreditar 01 año de ejercicio profesional mínima contabilizado desde el momento de la colegiatura como especialista en Instalaciones electromecánicas, Mecánicas y HVAC en la Elaboración, Evaluación y Supervisión de Expedientes Técnicos de proyectos referidos a: Construcción, Creación, Reconstrucción, Remodelación, Ampliación, Mejoramiento y/o Rehabilitación, Recuperación, de Infraestructuras Educativas (Inicial, Primaria, Secundaria y Superior) y/o Infraestructuras de Salud.

8. Especialista en Sistemas de Comunicación

Ingeniero de Sistemas, Ingeniero Electrónico, y/o Ingeniero Telecomunicaciones, y/o Ingeniero Informático (01 profesional) colegiado y habilitado. Acreditar 01 año de ejercicio profesional mínima contabilizado desde el momento de la colegiatura como especialista en Comunicaciones, o Instalaciones de Comunicaciones en la Elaboración, Evaluación y Supervisión de Expedientes Técnicos de proyectos referidos a: Construcción, Creación, Reconstrucción, Remodelación, Ampliación, Mejoramiento y/o Rehabilitación, Recuperación, de Infraestructuras Educativas (Inicial, Primaria, Secundaria y Superior) y/o Infraestructuras de Salud.

9. Especialista en Instalaciones Biomédicas

Ingeniero Electrónico y/o Ingeniero Biomédico y/o Médico (01 profesional) colegiado y habilitado. Acreditar 01 año de ejercicio profesional mínima contabilizado desde el momento de la colegiatura como especialista en Equipos Biomédicos y/o Especialista en Equipamiento Hospitalario, y/o Especialista en Equipamiento en la Elaboración, Evaluación y Supervisión de Expedientes Técnicos de proyectos referidos a: Construcción, Creación, Reconstrucción, Remodelación, Ampliación, Mejoramiento y/o Rehabilitación, Recuperación, Equipamiento de Infraestructuras Educativas (Inicial, Primaria, Secundaria y Superior) y/o Infraestructuras de Salud.

10. Especialista BIM

Ingeniero Civil y/o Arquitecto (01 profesional), colegiado y habilitado. Acreditar 01 año de ejercicio profesional mínima contabilizado desde el momento de la colegiatura como especialista de coordinación BIM, modelador BIM, BIM Manager, Facilitador BIM o puestos similares en la Elaboración, Evaluación y Supervisión de Expedientes Técnicos de proyectos referidos a: Construcción, Creación, Reconstrucción, Remodelación, Ampliación, Mejoramiento y/o Rehabilitación, Recuperación, de Infraestructuras Educativas (Inicial, Primaria, Secundaria y Superior) y/o Infraestructuras de Salud.

Acreditación:

De conformidad con el numeral 49.3 del artículo 49 y el literal e) del numeral 139.1 del artículo 139 del Reglamento este requisito de calificación se acredita para la suscripción del contrato.

PARA LA SUPERVISION DE EJECUCION DE OBRA:

1. Ingeniero Supervisor de Obra

Ingeniero Civil y/o Arquitecto (01 profesional) colegiado y habilitado. Acreditar 03 años de experiencia como Supervisor de Obra y/o Jefe de Supervisión y/o Inspector de Obra en la Supervisión de Ejecución de Obra referidos a: Construcción, Creación, Reconstrucción, Remodelación, Ampliación, Mejoramiento y/o Rehabilitación, Recuperación, Equipamiento, Saldo de Obra de Infraestructuras Educativas (Inicial, Primaria, Secundaria y Superior) y/o Infraestructuras de Salud.

2. Ingeniero Asistente de Supervisión

Ingeniero Civil y/o Arquitecto (01 profesional) colegiado y habilitado. Acreditar 02 años de experiencia como Supervisor de Obra y/o Jefe de Supervisión y/o Inspector de Obra y/o Asistente de Supervisión en la Supervisión de Ejecución de Obra referidos a: Construcción, Creación, Reconstrucción, Remodelación, Ampliación, Mejoramiento y/o Rehabilitación, Recuperación, Equipamiento, Saldo de Obra de Infraestructuras Educativas (Inicial, Primaria, Secundaria y Superior) y/o Infraestructuras de Salud.

3. Especialista en Estructuras

Ing. Civil (01 profesional), colegiado y habilitado. Acreditar 02 años de ejercicio profesional mínima contabilizado desde el momento de la colegiatura como especialista en estructuras y/o Ingeniería estructural y/o cálculo y/o diseño y/o análisis estructural en la Supervisión de Ejecución de Obra referidos a: Construcción, Creación, Reconstrucción, Remodelación, Ampliación, Mejoramiento y/o Rehabilitación, Recuperación, Equipamiento, Saldo de Obra de Infraestructuras Educativas (Inicial, Primaria, Secundaria y Superior) y/o Infraestructuras de Salud.

4. Especialista Sanitario

Ing. Civil y/o Ing. sanitario y/o Sanitario Ambiental (01 profesional) colegiado y habilitado. Acreditar 01 año de ejercicio profesional mínima contabilizado desde el momento de la colegiatura como especialista en Instalaciones Sanitarias en la Supervisión de Ejecución de Obra y/o Elaboración de Expedientes Técnicos referidos a: Construcción, Creación, Reconstrucción, Remodelación, Ampliación, Mejoramiento y/o Rehabilitación, Recuperación, Equipamiento, Saldo de Obra de Infraestructuras Educativas (Inicial, Primaria, Secundaria y Superior) y/o Infraestructuras de Salud.

5. Especialista Electricista

Ingeniero electricista y/o ingeniero Mecánico Electricista (01 profesional) colegiado y habilitado. Acreditar 01 año de ejercicio profesional mínima contabilizado desde el momento de la colegiatura como especialista en Instalaciones Eléctricas en la Supervisión de Ejecución de Obra y/o Elaboración de Expedientes Técnicos referidos a: Construcción, Creación, Reconstrucción, Remodelación, Ampliación, Mejoramiento y/o Rehabilitación, Recuperación, Equipamiento, Saldo de Obra de Infraestructuras Educativas (Inicial, Primaria, Secundaria y Superior) y/o Infraestructuras de Salud.

6. Especialista en Sistemas de Comunicación

	<p>Ingeniero de Sistemas, Ingeniero Electrónico, y/o Ingeniero Telecomunicaciones, y/o Ingeniero Informático (01 profesional) colegiado y habilitado. Acreditar 01 año de ejercicio profesional mínima contabilizado desde el momento de la colegiatura como especialista en Comunicaciones, o Instalaciones de Comunicaciones en la Supervisión de Ejecución de obra y/o Elaboración de Expedientes Técnicos de proyectos referidos a: Construcción, Creación, Reconstrucción, Remodelación, Ampliación, Mejoramiento y/o Rehabilitación, Recuperación, Equipamiento de Infraestructuras Educativas (Inicial, Primaria, Secundaria y Superior) y/o Infraestructuras de Salud .</p> <p>7. Especialista Electromecánico Ingeniero Mecánico y/o Ingeniero Electromecánico y/o Ingeniero Mecánico electricista² (01 profesional) colegiado y habilitado. Acreditar 01 año de ejercicio profesional mínima contabilizado desde el momento de la colegiatura como especialista en Instalaciones electromecánicas, Instalaciones Mecánicas y HVAC en la Supervisión de Ejecución de obra y/o Elaboración de Expedientes Técnicos de proyectos referidos a: Construcción, Creación, Reconstrucción, Remodelación, Ampliación, Mejoramiento y/o Rehabilitación, Recuperación, Equipamiento, saldo de obra de Infraestructuras Educativas (Inicial, Primaria, Secundaria y Superior) y/o Infraestructuras de Salud.</p> <p>8. Especialista en Instalaciones Biomédicas Ingeniero Electrónico y/o Ingeniero Biomédico y/o Médico (01 profesional) colegiado y habilitado. Acreditar 01 año de ejercicio profesional mínima contabilizado desde el momento de la colegiatura como especialista en Equipos Biomédicos y/o Especialista en Equipamiento Hospitalario, y/o Especialista en Equipamiento en la Supervisión de Ejecución de Obra y/o Elaboración de Expedientes Técnicos de proyectos referidos a: Construcción, Creación, Reconstrucción, Remodelación, Ampliación, Mejoramiento y/o Rehabilitación, Recuperación, Equipamiento de Infraestructuras Educativas (Inicial, Primaria, Secundaria y Superior) y/o Infraestructuras de Salud.</p> <p>Acreditación: De conformidad con el numeral 49.3 del artículo 49 y el literal e) del numeral 139.1 del artículo 139 del Reglamento este requisito de calificación se acredita para la suscripción del contrato.</p>																												
	<table><tr><td>Importante</td><td></td></tr><tr><td colspan="2"><i>De conformidad con el artículo 188 del Reglamento el supervisor, debe cumplir con la misma experiencia establecida para el residente de obra. Asimismo, el jefe del proyecto para la elaboración del expediente técnico debe cumplir con la experiencia exigida en el artículo 188 del Reglamento.</i></td></tr></table>	Importante		<i>De conformidad con el artículo 188 del Reglamento el supervisor, debe cumplir con la misma experiencia establecida para el residente de obra. Asimismo, el jefe del proyecto para la elaboración del expediente técnico debe cumplir con la experiencia exigida en el artículo 188 del Reglamento.</i>																									
Importante																													
<i>De conformidad con el artículo 188 del Reglamento el supervisor, debe cumplir con la misma experiencia establecida para el residente de obra. Asimismo, el jefe del proyecto para la elaboración del expediente técnico debe cumplir con la experiencia exigida en el artículo 188 del Reglamento.</i>																													
B	CAPACIDAD TÉCNICA Y PROFESIONAL																												
B.3	EQUIPAMIENTO ESTRATÉGICO																												
	<p>Requisitos:</p> <table><tr><th>Nº</th><th>DESCRIPCION</th><th>CANTIDAD</th><th>UND.</th></tr><tr><td>1</td><td>Computadora portátil y/o Estacionaria (7 o Superior)</td><td>03</td><td>Und.</td></tr><tr><td>2</td><td>Camioneta PICK UP 4x4.</td><td>01</td><td>Und.</td></tr><tr><td>3</td><td>Impresora Multifuncional</td><td>01</td><td>Und.</td></tr><tr><td>4</td><td>Plóter A1</td><td>01</td><td>Und.</td></tr><tr><td>5</td><td>Cámara fotográfica</td><td>01</td><td>Und.</td></tr><tr><td>6</td><td>Nivel de Ingeniero y/o Nivel Electrónico</td><td>01</td><td>Und.</td></tr></table> <p>Acreditación:</p>	Nº	DESCRIPCION	CANTIDAD	UND.	1	Computadora portátil y/o Estacionaria (7 o Superior)	03	Und.	2	Camioneta PICK UP 4x4.	01	Und.	3	Impresora Multifuncional	01	Und.	4	Plóter A1	01	Und.	5	Cámara fotográfica	01	Und.	6	Nivel de Ingeniero y/o Nivel Electrónico	01	Und.
Nº	DESCRIPCION	CANTIDAD	UND.																										
1	Computadora portátil y/o Estacionaria (7 o Superior)	03	Und.																										
2	Camioneta PICK UP 4x4.	01	Und.																										
3	Impresora Multifuncional	01	Und.																										
4	Plóter A1	01	Und.																										
5	Cámara fotográfica	01	Und.																										
6	Nivel de Ingeniero y/o Nivel Electrónico	01	Und.																										

² EN ABSOLUCION A LA OBSERVACION N° 7

	De conformidad con el numeral 49.3 del artículo 49 y el literal e) del numeral 139.1 del artículo 139 del Reglamento este requisito de calificación se acredita para la suscripción del contrato.
C	EXPERIENCIA DEL POSTOR EN LA ESPECIALIDAD
	<p><u>Requisitos:</u></p> <p><u>PARA LA SUPERVISION DE ELABORACION DEL EXPEDIENTE TECNICO:</u></p> <p>El postor debe acreditar un monto facturado acumulado de DOS (02) VECES EL VALOR REFERENCIAL DE LA CONTRATACIÓN O DEL ÍTEM, por la contratación de servicios de consultoría de obra iguales o similares al objeto de la convocatoria, durante los diez (10) años anteriores a la fecha de la presentación de ofertas que se computarán desde la fecha de la conformidad o emisión del comprobante de pago, según corresponda.</p> <p>Se define como obras similares al objeto de la convocatoria a la Elaboración, Supervisión y/o Evaluación de expedientes técnicos y/o estudios definitivos y/o estudios de ingeniería de detalle de proyectos referidos a: Construcción, Creación, Reconstrucción, Remodelación, Ampliación, Mejoramiento y/o Rehabilitación, Recuperación, Equipamiento de Infraestructuras de Salud a partir del tipo I-3, acreditar mínimo una supervisión de Expedientes Técnicos de Infraestructura de salud del tipo I-3 a mayor complejidad.</p> <p><u>Acreditación:</u> La experiencia del postor en la especialidad se acreditará con copia simple de (i) contratos u órdenes de servicios y su respectiva conformidad o constancia de prestación; o (ii) comprobantes de pago cuya cancelación se acredite documental y fehacientemente, con voucher de depósito, nota de abono, reporte de estado de cuenta, cualquier otro documento emitido por Entidad del sistema financiero que acredite el abono o mediante cancelación en el mismo comprobante de pago.</p> <p>Los postores pueden presentar hasta un máximo de veinte (20) contrataciones para acreditar el requisito de calificación y el factor "Experiencia de Postor en la Especialidad".</p> <p>En caso los postores presenten varios comprobantes de pago para acreditar una sola contratación, se debe acreditar que corresponden a dicha contratación; de lo contrario, se asumirá que los comprobantes acreditan contrataciones independientes, en cuyo caso solo se considerará, las veinte (20) primeras contrataciones indicadas en el Anexo N° 8 referido a la Experiencia del Postor en la Especialidad.</p> <p>En el caso de servicios de supervisión en ejecución, solo se considera como experiencia la parte del contrato que haya sido ejecutada durante los diez (10) años anteriores a la fecha de presentación de ofertas, debiendo adjuntarse copia de las conformidades correspondientes a tal parte o los respectivos comprobantes de pago cancelados.</p> <p>En los casos que se acredite experiencia adquirida en consorcio, debe presentarse la promesa de consorcio o el contrato de consorcio del cual se desprenda fehacientemente el porcentaje de las obligaciones que se asumió en el contrato presentado; de lo contrario, no se computará la experiencia proveniente de dicho contrato.</p> <p>Asimismo, cuando se presenten contratos derivados de procesos de selección convocados antes del 20.09.2012, la calificación se ceñirá al método descrito en la Directiva "Participación de Proveedores en Consorcio en las Contrataciones del Estado", debiendo presumirse que el porcentaje de las obligaciones equivale al porcentaje de participación de la promesa de consorcio o del contrato de consorcio. En caso de que en dichos documentos no se consigne el porcentaje de participación se presumirá que las obligaciones se ejecutaron en partes iguales.</p> <p>Si el titular de la experiencia no es el postor, consignar si dicha experiencia corresponde a la matriz en caso de que el postor sea sucursal, o fue transmitida por reorganización societaria, debiendo acompañar la documentación sustentatoria correspondiente.</p> <p>Si el postor acredita experiencia de otra persona jurídica como consecuencia de una reorganización societaria, debe presentar adicionalmente el Anexo N° 9.</p>

Cuando en los contratos, órdenes de servicio o comprobantes de pago el monto facturado se encuentre expresado en moneda extranjera, debe indicarse el tipo de cambio venta publicado por la Superintendencia de Banca, Seguros y AFP correspondiente a la fecha de suscripción del contrato, de emisión de la orden de servicio o de cancelación del comprobante de pago, según corresponda.

Sin perjuicio de lo anterior, los postores deben llenar y presentar el **Anexo N° 8** referido a la Experiencia del Postor en la Especialidad.

PARA LA SUPERVISION DE EJECUCION DE OBRA:

El postor debe acreditar un monto facturado acumulado de DOS (02) VECES EL VALOR REFERENCIAL DE LA CONTRATACIÓN O DEL ÍTEM, por la contratación de servicios de consultoría de obra iguales o similares al objeto de la convocatoria, durante los diez (10) años anteriores a la fecha de la presentación de ofertas que se computarán desde la fecha de la conformidad o emisión del comprobante de pago, según corresponda.

Se define como obras similares al objeto de la convocatoria a la Supervisión de Ejecución de Obra referidos a: Construcción, Creación, Reconstrucción, Remodelación, Ampliación, Mejoramiento y/o Rehabilitación, Recuperación, Equipamiento, saldo de obra de Infraestructuras Educativas (Inicial, Primaria, Secundaria y Superior) y/o Infraestructuras de Salud.

Acreditación:

La experiencia del postor en la especialidad se acreditará con copia simple de (i) contratos u órdenes de servicios y su respectiva conformidad o constancia de prestación; o (ii) comprobantes de pago cuya cancelación se acredite documental y fehacientemente, con voucher de depósito, nota de abono, reporte de estado de cuenta, cualquier otro documento emitido por Entidad del sistema financiero que acredite el abono o mediante cancelación en el mismo comprobante de pago³.

Los postores pueden presentar hasta un máximo de veinte (20) contrataciones para acreditar el requisito de calificación y el factor “Experiencia de Postor en la Especialidad”.

En caso los postores presenten varios comprobantes de pago para acreditar una sola contratación, se debe acreditar que corresponden a dicha contratación; de lo contrario, se asumirá que los comprobantes acreditan contrataciones independientes, en cuyo caso solo se considerará, las veinte (20) primeras contrataciones indicadas en el **Anexo N° 8** referido a la Experiencia del Postor en la Especialidad.

En el caso de servicios de supervisión en ejecución, solo se considera como experiencia la parte del contrato que haya sido ejecutada durante los diez (10) años anteriores a la fecha de presentación de ofertas, debiendo adjuntarse copia de las conformidades correspondientes a tal parte o los respectivos comprobantes de pago cancelados.

En los casos que se acredite experiencia adquirida en consorcio, debe presentarse la promesa de consorcio o el contrato de consorcio del cual se desprenda fehacientemente el porcentaje de las obligaciones que se asumió en el contrato presentado; de lo contrario, no se computará la experiencia proveniente de dicho contrato.

Asimismo, cuando se presenten contratos derivados de procesos de selección convocados antes del 20.09.2012, la calificación se ceñirá al método descrito en la Directiva "Participación de Proveedores en Consorcio en las Contrataciones del Estado", debiendo presumirse que el porcentaje de las obligaciones equivale al porcentaje de participación de la promesa de consorcio o del contrato de consorcio. En caso de que en dichos documentos no se consigne el porcentaje de participación se presumirá que las obligaciones se ejecutaron en partes iguales.

Si el titular de la experiencia no es el postor, consignar si dicha experiencia corresponde a la matriz en caso de que el postor sea sucursal, o fue transmitida por reorganización societaria, debiendo acompañar la documentación sustentatoria correspondiente.

Si el postor acredita experiencia de otra persona jurídica como consecuencia de una reorganización societaria, debe presentar adicionalmente el **Anexo N° 9**.

Cuando en los contratos, órdenes de servicio o comprobantes de pago el monto facturado se encuentre expresado en moneda extranjera, debe indicarse el tipo de cambio venta publicado por la Superintendencia de Banca, Seguros y AFP correspondiente a la fecha de suscripción del contrato, de emisión de la orden de servicio o de cancelación del comprobante de pago, según corresponda.

Sin perjuicio de lo anterior, los postores deben llenar y presentar el **Anexo N° 8** referido a la Experiencia del Postor en la Especialidad.

Importante

- *El comité de selección debe valorar de manera integral los documentos presentados por el postor para acreditar la experiencia. En tal sentido, aun cuando en los documentos presentados la denominación del objeto contractual no coincida literalmente con el previsto en las bases, se deberá validar la experiencia si las actividades que ejecutó el postor corresponden a la experiencia requerida.*
- *En el caso de consorcios, la calificación de la experiencia se realiza conforme a la Directiva "Participación de Proveedores en Consorcio en las Contrataciones del Estado".*

Importante

- *Si como resultado de una consulta u observación corresponde precisarse o ajustarse el requerimiento, se solicita la autorización del área usuaria y se pone de conocimiento de tal hecho a la dependencia que aprobó el expediente de contratación, de conformidad con el numeral 72.3 del artículo 72 del Reglamento.*
- *El cumplimiento de los Términos de Referencia se realiza mediante la presentación de una declaración jurada. De ser el caso, adicionalmente la Entidad puede solicitar documentación que acredite el cumplimiento del algún componente de estos. Para dicho efecto consignará de manera detallada los documentos que deben presentar los postores en el literal a.5) del numeral 2.2.1.1 de esta sección de las bases.*
- *Los requisitos de calificación determinan si los postores cuentan con las capacidades necesarias para ejecutar el contrato, lo que debe ser acreditado documentalmente, y no mediante declaración jurada.*

CAPÍTULO IV
FACTORES DE EVALUACIÓN

EVALUACIÓN TÉCNICA (Puntaje: 100 Puntos)

FACTORES DE EVALUACIÓN		PUNTAJE / METODOLOGÍA PARA SU ASIGNACIÓN
A.	EXPERIENCIA DEL POSTOR EN LA ESPECIALIDAD	[60] puntos
A1	<p><u>Evaluación:</u></p> <p>PARA LA SUPERVISION DE ELABORACION DEL EXPEDIENTE TECNICO:</p> <p>El postor debe acreditar un monto facturado acumulado equivalente a [TRES (03) VECES EL VALOR REFERENCIAL DE LA CONTRATACIÓN O DEL ÍTEM], por la contratación de servicios de consultoría de obra iguales o similares al objeto de la convocatoria, durante los diez (10) años anteriores a la fecha de la presentación de ofertas que se computarán desde la fecha de la conformidad o emisión del comprobante de pago, según corresponda.</p> <p>Consultoría de Obras Similares: Se define como obras similares al objeto de la convocatoria a la Elaboración, Supervisión y/o Evaluación de expedientes técnicos y/o estudios definitivos y/o estudios de ingeniería de detalle de proyectos referidos a: Construcción, Creación, Reconstrucción, Remodelación, Ampliación, Mejoramiento y/o Rehabilitación, Recuperación, Equipamiento de Infraestructuras de Salud a partir del tipo I-3, acreditar mínimo una supervisión de Expedientes Técnicos de Infraestructura de salud del tipo I-3 a mayor complejidad.</p> <p><u>Acreditación:</u></p> <p>La experiencia en la especialidad se acreditará con copia simple de (i) contratos u órdenes de servicios y su respectiva conformidad o constancia de prestación; o (ii) comprobantes de pago cuya cancelación se acredite documental y fehacientemente, con voucher de depósito, nota de abono, reporte de estado de cuenta, cualquier otro documento emitido por Entidad del sistema financiero que acredite el abono o mediante cancelación en el mismo comprobante de pago³.</p> <p>Las disposiciones sobre el requisito de calificación "Experiencia del postor en la especialidad" previstas en el literal C del numeral 3.2 del Capítulo III de la presente sección de las bases resultan aplicables para el presente factor.</p> <p>PARA LA SUPERVISION DE EJECUCION DE OBRA:</p> <p>El postor debe acreditar un monto facturado acumulado equivalente a [DOS PUNTO CINCO (2.5) VECES EL VALOR REFERENCIAL DE LA CONTRATACIÓN O DEL ÍTEM], por la contratación de servicios de consultoría de obra iguales o similares al objeto de la convocatoria, durante los diez (10) años anteriores a la fecha de la presentación de ofertas que se computarán desde la fecha de la conformidad o emisión del comprobante de pago, según corresponda.</p> <p>Se define como obras similares al objeto de la convocatoria a la Supervisión de Ejecución de Obra referidos a: Construcción, Creación, Reconstrucción, Remodelación, Ampliación, Mejoramiento y/o Rehabilitación, Recuperación, Equipamiento, saldo de obra de Infraestructuras Educativas (Inicial, Primaria, Secundaria y Superior) y/o Infraestructuras de Salud.</p> <p><u>Acreditación:</u></p> <p>La experiencia en la especialidad se acreditará con copia simple de (i) contratos u órdenes de servicios y su respectiva conformidad o constancia de prestación; o (ii) comprobantes de pago cuya cancelación se acredite documental y fehacientemente, con voucher de</p>	<p>M = Monto facturado acumulado por el postor por la prestación de servicios de consultoría en la especialidad</p> <p>M >= [3.00] veces el valor referencial:</p> <p>[30] puntos</p> <p>M >= [2.50] veces el valor referencial y < [3.00] veces el valor referencial:</p> <p>[20] puntos</p> <p>M > [2.00] veces el valor referencial y < [2.50] veces el valor referencial:</p> <p>[10] puntos</p> <p>M >= [2.50] veces el valor referencial:</p> <p>[30] puntos</p> <p>M >= [2.25] veces el valor referencial y < [2.50] veces el valor referencial:</p> <p>[20] puntos</p> <p>M > [2.00] veces el valor referencial y < [2.25] veces el valor referencial:</p> <p>[10] puntos</p>
	A2	

³ Cabe precisar que, de acuerdo con la **Resolución N° 0065-2018-TCE-S1 del Tribunal de Contrataciones del Estado**:

"... el solo sello de cancelado en el comprobante, cuando ha sido colocado por el propio postor, no puede ser considerado como una acreditación que produzca fehaciencia en relación a que se encuentra cancelado. Admitir ello equivaldría a considerar como válida la sola declaración del postor afirmando que el comprobante de pago ha sido cancelado"

(...)

"Situación diferente se suscita ante el sello colocado por el cliente del postor [sea utilizando el término "cancelado" o "pagado"] supuesto en el cual sí se contaría con la declaración de un tercero que brinde certeza, ante la cual debiera reconocerse la validez de la experiencia".

FACTORES DE EVALUACIÓN		PUNTAJE / METODOLOGÍA PARA SU ASIGNACIÓN
	<p>depósito, nota de abono, reporte de estado de cuenta, cualquier otro documento emitido por Entidad del sistema financiero que acredite el abono o mediante cancelación en el mismo comprobante de pago⁴.</p> <p>Las disposiciones sobre el requisito de calificación "Experiencia del postor en la especialidad" previstas en el literal C del numeral 3.2 del Capítulo III de la presente sección de las bases resultan aplicables para el presente factor</p>	
B.	METODOLOGÍA PROPUESTA	[33] puntos
B1	<p><u>Evaluación:</u> PARA LA SUPERVISION DE ELABORACION DEL EXPEDIENTE TECNICO:</p> <p>Se evaluará la metodología propuesta por el postor para la ejecución de la consultoría de obra, cuyo contenido mínimo es el siguiente:</p> <ol style="list-style-type: none"> 1. Mejoramiento de detalle de actividades el cual deberá contener: Describir procedimientos para la información disponible, proceso metodológico del proyecto mediante las herramientas Last Planner System (Programa maestro, planificación y control intermedio y semanal del proyecto). 2. Calendario de trabajos de la supervisión de expediente técnico, el cual deberá contener lo siguiente: Acorde a los términos de referencia considerando el plazo de ejecución del servicio en dicha programación, para lo cual el postor desarrollará la programación GANTT debidamente sustentado estableciendo los campos de plazo de ejecución y días laborables, estableciendo como inicio del proyecto el día de presentación de ofertas. 3. Mejora en el desarrollo por cada entregable, el cual deberá contener lo siguiente: Deberá precisar métodos para mejora en la etapa de trabajo en campo, trabajos en gabinetes, validación de los resultados obtenidos, análisis técnico de la alternativa propuesta basándose en los términos de referencia del presente proyecto, considerando aspectos técnicos (De acuerdo a los siguientes componentes: Arquitectura, Estructuras, Instalaciones eléctricas y electromecánicas, Instalaciones Sanitarias) 4. Organización del equipo técnico, el cual deberá contener lo siguiente: Realizar un esquema de los recursos de la Supervisión del estudio, esto basado en su jerarquía, funciones y obligaciones de cada personal clave y no clave. Presentar mejoras en el desempeño funcional del equipo por cada especialista, asimismo mejoras en la productividad. 5. Conocimiento del proyecto, el cual deberá contener lo siguiente: Realizar el conocimiento del proyecto mediante una presentación de identificación de facilidades, dificultades y propuestas solución para la elaboración del estudio, desarrollando al menos 5 técnicas de solución que se aplicaran para dichas dificultades. 6. Metodología del desarrollo del servicio por cada entregable, el cual deberá contener lo siguiente: Propuestas para cumplir con el plazo establecido para la ejecución del estudio y medios de verificación. Realizar esquema de diagrama de llaves donde muestre los softwares a utilizar por cada especialidad. 7. Condiciones contractuales para la elaboración del estudio, el cual deberá contener lo siguiente: Describir condiciones contractuales con respecto al contrato, plazo de servicio, propuesta del servicio, adelanto y pagos por entregable. Presentando un diagrama para un mejor entendimiento. <p><u>Acreditación:</u> Se acreditará mediante la presentación del documento que sustente la metodología propuesta. PARA LA SUPERVISION DE EJECUCION DE OBRA:</p> <p>Se evaluará la metodología propuesta por el postor para la ejecución de la consultoría de obra, cuyo contenido mínimo es el siguiente:</p>	<p>Desarrolla la metodología que sustente la oferta:</p> <p>13 puntos</p> <p>No desarrolla la metodología que sustente la oferta</p> <p>00 puntos</p>

⁴ Cabe precisar que, de acuerdo con la Resolución N° 0065-2018-TCE-S1 del Tribunal de Contrataciones del Estado:

"... el solo sello de cancelado en el comprobante, cuando ha sido colocado por el propio postor, no puede ser considerado como una acreditación que produzca fehaciencia en relación a que se encuentra cancelado. Admitir ello equivaldría a considerar como válida la sola declaración del postor afirmando que el comprobante de pago ha sido cancelado"

(...)

"Situación diferente se suscita ante el sello colocado por el cliente del postor [sea utilizando el término "cancelado" o "pagado"] supuesto en el cual sí se contaría con la declaración de un tercero que brinde certeza, ante la cual debiera reconocerse la validez de la experiencia".

FACTORES DE EVALUACIÓN		PUNTAJE / METODOLOGÍA PARA SU ASIGNACIÓN
B2	<p>I. MECANISMOS DE CONTROL: Control de Plazos: Procedimientos detallados desde la planificación de la obra hasta la utilización de herramientas tecnológicas para el seguimiento temporal y coordinación con todas las partes involucradas. Control de Calidad: Fundamentos, clave del control de materiales y ensayos, y la gestión integral de la calidad. Control Económico: Desde la preparación del presupuesto hasta el cumplimiento del cronograma valorizado, enfocado en la gestión y control efectivo de costos. Control de Riesgos y Seguridad: Identificación y manejo de riesgos, desarrollo de planes de seguridad, y supervisión y prevención de riesgos, con estrategias y asignación claras."</p> <p>Otros aspectos que el participante considere idóneo, de conformidad a su experiencia.</p>	
	<p>II. RECURSOS A EMPLEAR: 2.1 Recursos Humanos: Estructura organizativa detallada. Requisitos y habilidades del personal. Programa de desarrollo profesional. 2.2 Recursos Materiales: Equipamiento clave para operaciones. Inventario de suministros de oficina. Equipos de seguridad esenciales.</p> <p>Otros aspectos que el participante considere idóneo, de conformidad a su experiencia.</p>	Desarrolla la metodología que sustente la oferta:
	<p>III. MEDICIÓN DEL TIEMPO: 3.1 Cronograma General: Cronogramas Gantt para supervisión y liquidación. 3.2 Estrategias de Anticipación: Planificación de contingencias y respuestas a riesgos. 3.3 Seguimiento Temporal: Reportes de avance y ajustes según progreso real.</p> <p>Otros aspectos que el participante considere idóneo, de conformidad a su experiencia.</p>	20 puntos
		No desarrolla la metodología que sustente la oferta
		00 puntos
	<p>IV. PLAN DEL SISTEMA DE CONTROL: 4.1 Introducción: Objetivo principal y análisis de TDR. 4.2 Antecedentes: Contexto y experiencia relevante del proyecto. 4.3 Información General: Datos clave como nombre, ubicación y coordenadas del proyecto. 4.4 Objetivos: Objetivo general y específicos del control de supervisión. 4.5 Descripción del Proyecto: Características técnicas, metodología y actividades de supervisión. 4.6 Metas del Proyecto: Resultados específicos esperados. 4.7 Calendario de Trabajos: Plazos y cronogramas detallados. 4.8 Enfoque Técnico: Tácticas de supervisión, calidad, ambientales y administrativas. 4.9 Alcances de la Supervisión: Detalles de cobertura y responsabilidades. 4.10 Comunicación y Obligaciones: Estrategias de comunicación y cumplimiento. 4.11 Desarrollo del Plan de Control: Objetivos y recursos para el sistema de control efectivo.</p> <p>Otros aspectos que el participante considere idóneo, de conformidad a su experiencia.</p>	
	<p>V. INCLUSIÓN DE ELEMENTOS GRÁFICOS: 5.1 Diagramas: Diagramas de flujo para procesos constructivos. Esquemas organizativos y funcionales. Plan de capacitación y actualización profesional. 5.2 Metodología: Descripción y justificación de métodos constructivos y técnicos. 5.3 Flujos de Actividades: Flujogramas detallados de secuencia de actividades."</p> <p>Otros aspectos que el participante considere idóneo, de conformidad a su experiencia.</p>	

FACTORES DE EVALUACIÓN	PUNTAJE / METODOLOGÍA PARA SU ASIGNACIÓN
<p>VI. PLAN DE TRABAJO, CON LOS SUSTENTOS PROPUESTOS EN LA METODOLOGÍA I, II, III, IV y V.</p> <p>Se otorga el máximo puntaje al postor que presente de manera ordenada lo siguiente:</p> <p>Presentar el Plan de trabajo que sustente las condiciones previstas en las bases, de su propuesta.</p> <p>VII. METODOLOGIA PROPUESTA PARA EL DESARROLLO DE LOS TRABAJOS El postor desarrollará una descripción sustentada de las metodologías existentes y su respectivo plan de trabajo, para lo cual elegirá solo una metodología para el desarrollo de los trabajos</p> <p>VIII. DEFINICION, CONCEPTOS Y CRITERIOS DE LA METODOLOGÍA DE GESTIÓN DEL VALOR GANADO (GVG) O EARNED VALUE MANAGEMENT (EVM) Desarrollar según Guía PMBOK</p> <p><u>Acreditación:</u> Se acreditará mediante la presentación del documento que sustente la metodología propuesta.</p>	

C. SOSTENIBILIDAD AMBIENTAL Y SOCIAL	
<p><u>Evaluación:</u></p> <p>Se evaluará que el postor cuente con una (1) práctica de sostenibilidad ambiental o social</p> <p>En caso que el postor se presente en consorcio, cada uno de sus integrantes, debe acreditar alguna de las prácticas de sostenibilidad ambiental o social para obtener el puntaje.</p>	<p>(Máximo 3 puntos)</p> <p>Acredita una (1) de las prácticas de sostenibilidad [3] puntos</p> <p>No acredita ninguna práctica en sostenibilidad 0 puntos</p>
<p>C.1 Práctica:</p> <p>Certificación del sistema de gestión de la seguridad y salud en el trabajo</p> <p><u>Acreditación:</u> Copia simple del certificado que acredita que se ha implementado un sistema de gestión de seguridad y salud en el trabajo acorde con la norma ISO 45001:2018 o con la Norma Técnica Peruana equivalente (NTP-ISO 45001:2018) o norma que la sustituya, cuyo alcance o campo de aplicación considere consultoría de obra^{5,6}</p> <p>El certificado debe haber sido emitido por un Organismo de Certificación acreditado para dicho sistema de gestión, y a sea ante el INACAL (antes INDECOPI) u otro organismo acreditador que cuente con reconocimiento internacional.⁷</p> <p>El referido certificado debe corresponder a la sede, filial u oficina a cargo de la prestación⁸, y estar vigente⁹ a la fecha de presentación de ofertas.</p>	
<p>C.2 Práctica: Certificación del sistema de gestión de la responsabilidad social</p> <p><u>Acreditación:</u></p>	

⁵ Respecto de la definición del alcance o campo de aplicación del certificado en función al objeto de contratación, se describe a manera de ejemplo la contratación de servicios de limpieza que, por la particularidad del mismo, es importante tomar en cuenta el ámbito geográfico en el alcance. Así, se pueden considerar términos como: "limpieza de instalaciones en la ciudad de...", "limpieza de centros educativos en las ciudades de...", "limpieza de edificaciones en la provincia de...", "limpieza de ambientes hospitalarios en el departamento de...", "limpieza de centros educativos en la Región de...", "limpieza de instalaciones a nivel nacional", entre otros.

⁶ El postor en su oferta podrá acompañar el certificado con documentación complementaria emitida por la misma Entidad certificadora para precisar el alcance de su certificación; la cual debe corresponder a la sede que efectuará la prestación.

⁷ Sea firmante/signatario del Acuerdo de Reconocimiento Mutuo (MLA) del International Accreditation Forum-IAF (<http://www.iaf.nu>) o del InterAmerican Accreditation Cooperation-IAAC (<http://www.iaac.org.mx>) o del European co-operation for Accreditation-EA (<http://www.european-accreditation.org/>) o del Pacific Accreditation Cooperation-PAC (<http://www.apec-pac.org/>).

⁸ En el certificado debe estar consignada la dirección exacta de la sede, filial u oficina a cargo de la prestación.

⁹ Se refiere al periodo de vigencia que señala el certificado presentado.

Copia simple del certificado que acredita que se ha implementado un sistema de gestión de la responsabilidad social acorde con el estándar SA 8000:2014¹⁰.

El certificado debe haber sido emitido por un Organismo de Certificación acreditado ante el "Social Accountability Accreditation Services" (SAAS).

El referido certificado debe corresponder a la sede, filial u oficina a cargo de la prestación¹¹, y estar vigente¹² a la fecha de presentación de ofertas.

C.3 Práctica:

Certificación del sistema de gestión ambiental.

Acreditación:

Copia simple del certificado que acredita que se ha implementado un sistema de gestión ambiental acorde con la norma ISO 14001:2015, o con la Norma Técnica Peruana equivalente (NTP-ISO 14001:2015), cuyo alcance o campo de aplicación considere consultoría de obra similar.^{13,14}

El certificado debe haber sido emitido por un Organismo de Certificación acreditado para dicho sistema de gestión, ya sea ante el INACAL (antes INDECOPI) u otro organismo acreditador que cuente con reconocimiento internacional¹⁵.

El referido certificado debe corresponder a la sede, filial u oficina a cargo de la prestación¹⁶, y estar vigente¹⁷ a la fecha de presentación de ofertas.

C.4 Práctica:

Responsabilidad hídrica

Acreditación:

Copia simple del Certificado Azul emitido por la Autoridad Nacional del Agua que lo reconoce como empresa hídricamente responsable del "Programa Huella Hídrica" (http://www.ana.gob.pe/certificado_azul).

C.5 Práctica:

Certificación del sistema de gestión de la energía

Acreditación:

Copia simple del certificado que acredita que se ha implementado un SGE acorde con la norma ISO 50001:2018 o con la Norma Técnica Peruana equivalente (NTP ISO 50001) o norma que la sustituya, cuyo alcance o campo de

¹⁰ Entre las certificaciones voluntarias más difundidas mundialmente, referidas al desempeño social en aspectos de la responsabilidad social en los lugares de trabajo, se encuentra la correspondiente al estándar SA 8000, propuesto por la Social Accountability International (SAI). La certificación bajo este estándar refiere que una organización ha demostrado mediante una evaluación (Auditoría de Tercera Parte) que cumple con sus requisitos en los siguientes aspectos: Trabajo infantil, trabajo forzoso o bajo coacción, salud y seguridad, libertad de asociación y derecho a la negociación colectiva, discriminación, prácticas disciplinarias, horas de trabajo y remuneración.

¹¹ En el certificado debe estar consignada la dirección exacta de la sede, filial u oficina a cargo de la prestación.

¹² Se refiere al periodo de vigencia que señala el certificado presentado.

¹³ Respecto de la definición del alcance o campo de aplicación del certificado en función al objeto de contratación, se describe a manera de ejemplo la contratación de servicios de limpieza que, por la particularidad del mismo, es importante tomar en cuenta el ámbito geográfico en el alcance. Así, se pueden considerar términos como: "limpieza de instalaciones en la ciudad de...", "limpieza de centros educativos en las ciudades de...", "limpieza de edificaciones en la provincia de...", "limpieza de ambientes hospitalarios en el departamento de...", "limpieza de centros educativos en la Región de...", "limpieza de instalaciones a nivel nacional", entre otros.

¹⁴ El postor en su oferta podrá acompañar el certificado con documentación complementaria emitida por la misma Entidad certificadora para precisar el alcance de su certificación; la cual debe corresponder a la sede que efectuará la prestación.

¹⁵ Sea firmante/signatario del Acuerdo de Reconocimiento Mutuo (MLA) del International Accreditation Forum-IAF (<http://www.iaf.nu>) o del InterAmerican Accreditation Cooperation-IAAC (<http://www.iaac.org.mx>) o del European co-operation for Accreditation-EA (<http://www.european-accreditation.org/>) o del Pacific Accreditation Cooperation-PAC (<http://www.apac-pac.org/>).

¹⁶ En el certificado debe estar consignada la dirección exacta de la sede, filial u oficina a cargo de la prestación.

¹⁷ Se refiere al periodo de vigencia que señala el certificado presentado.

<p>aplicación considere consultoría de obra similar.^{18, 19.}</p> <p>El certificado debe haber sido emitido por un Organismo de Certificación acreditado para dicho sistema de gestión, ya sea ante el INACAL (antes INDECOPI) u otro organismo acreditador que cuente con reconocimiento internacional.²⁰</p> <p>El referido certificado debe corresponder a la sede, filial u oficina a cargo de la prestación²¹, y estar vigente²² a la fecha de presentación de ofertas.</p>	
D. PROTECCIÓN SOCIAL Y DESARROLLO HUMANO	
<p><u>Evaluación:</u> Se evaluará que el postor cuente con una (1) práctica de protección social o desarrollo humano.</p> <p>En caso que el postor se presente en consorcio, cada uno de sus integrantes, debe acreditar alguna de las prácticas de protección social o desarrollo humano.</p>	<p>(Máximo 2 puntos)</p> <p>Acredita una (1) de las prácticas de protección social o desarrollo humano. [2] puntos</p> <p>No acredita ninguna práctica de protección social o desarrollo humano. 0 puntos</p>
<p>D.1 Práctica:</p> <p>Certificación como "Empresa segura, libre de violencia y discriminación contra la mujer"</p> <p><u>Acreditación:</u> Copia simple del documento del Ministerio de la Mujer y Poblaciones Vulnerables (MIMP) que lo reconoce como una de las empresas que obtuvo la marca de certificación "Empresa segura, libre de violencia y discriminación contra la mujer" en la última edición (https://www.mimp.gob.pe/)</p>	
<p>D.2 Práctica: Contratación de personas con discapacidad</p> <p><u>Acreditación:</u> Copia simple de la constancia de inscripción vigente en el Registro de Empresas Promocionales para Personas con Discapacidad (REPPCD) del Ministerio de Trabajo y Promoción del Empleo.²³</p>	
E. INTEGRIDAD EN LA CONTRATACIÓN PÚBLICA	
<p><u>Evaluación:</u> Se evaluará que el postor cuente con certificación del sistema de gestión antisoborno</p> <p><u>Acreditación:</u> Copia simple del certificado que acredita que se ha implementado un sistema de gestión antisoborno acorde con la norma ISO 37001:2016 o con la Norma Técnica Peruana equivalente (NTP-ISO 37001:2017).</p> <p>El certificado debe haber sido emitido por un Organismo de Certificación</p>	<p>[2] puntos</p> <p>(Máximo 2 puntos)</p> <p>Presenta Certificado ISO 37001 [2] puntos</p> <p>No presenta Certificado ISO 37001 0 puntos</p>

¹⁸ Respecto de la definición del alcance o campo de aplicación del certificado en función al objeto de contratación, se describe a manera de ejemplo la contratación de servicios de limpieza que, por la particularidad del mismo, es importante tomar en cuenta el ámbito geográfico en el alcance. Así, se pueden considerar términos como: "limpieza de instalaciones en la ciudad de...", "limpieza de centros educativos en las ciudades de...", "limpieza de edificaciones en la provincia de...", "limpieza de ambientes hospitalarios en el departamento de...", "limpieza de centros educativos en la Región de...", "limpieza de instalaciones a nivel nacional", entre otros.

¹⁹ El postor en su oferta podrá acompañar el certificado con documentación complementaria emitida por la misma Entidad certificadora para precisar el alcance de su certificación; la cual debe corresponder a la sede que efectuará la prestación.

²⁰ Sea firmante/signatario del Acuerdo de Reconocimiento Mutuo (MLA) del International Accreditation Forum-IAF (<http://www.iaf.nu>) o del InterAmerican Accreditation Cooperation-IAAC (<http://www.iaac.org.mx>) o del European co-operation for Accreditation-EA (<http://www.european-accreditation.org/>) o del Pacific Accreditation Cooperation-PAC (<http://www.apec-pac.org/>).

²¹ En el certificado debe estar consignada la dirección exacta de la sede, filial u oficina a cargo de la prestación.

²² Se refiere al periodo de vigencia que señala el certificado presentado.

²³ La inscripción en el REPPCD tiene una vigencia de doce meses, a cuyo vencimiento queda sin efecto de manera automática. Antes de su vencimiento, puede ser renovado.

<p>acreditado para dicho sistema de gestión, ya sea ante el INACAL (antes INDECOPI) u otro organismo acreditador que cuente con reconocimiento internacional.²⁴</p> <p>El referido certificado debe corresponder a la sede, filial u oficina a cargo de la prestación²⁵, y estar vigente²⁶ a la fecha de presentación de ofertas.</p> <p>En caso que el postor se presente en consorcio, cada uno de sus integrantes, debe acreditar que cuenta con la certificación para obtener el puntaje.</p>	
PUNTAJE TOTAL	100 puntos²⁷

Para acceder a la etapa de evaluación económica, el postor debe obtener un **puntaje técnico mínimo de ochenta (80) puntos**.

Importante

- *Los factores de evaluación elaborados por el comité de selección guardan vinculación, razonabilidad y proporcionalidad con el objeto de la contratación. Asimismo, estos no pueden calificar con puntaje el cumplimiento de los Términos de Referencia ni los requisitos de calificación.*
- *Las ofertas técnicas que no alcancen el puntaje mínimo especificado son descalificadas.*

EVALUACIÓN ECONÓMICA (Puntaje: 100 Puntos)

FACTOR DE EVALUACIÓN		PUNTAJE / METODOLOGÍA PARA SU ASIGNACIÓN
A.	PRECIO	
	<p><u>Evaluación:</u></p> <p>Se evaluará considerando la oferta económica del postor.</p> <p><u>Acreditación:</u></p> <p>Se acreditará mediante el documento que contiene la oferta económica (Anexo N° 6).</p>	<p>La evaluación consistirá en asignar un puntaje de cien (100) puntos a la oferta de precio más bajo y otorga a las demás ofertas puntajes inversamente proporcionales a sus respectivos precios, según la siguiente fórmula:</p> $P_i = \frac{O_m \times PMP}{O_i}$ <p>Donde:</p> <p>I = Oferta</p> <p>Pi = Puntaje de la oferta a evaluar</p> <p>Oi = Precio i</p> <p>Om = Precio de la oferta más baja</p> <p>PMP = Puntaje máximo del precio</p>
PUNTAJE TOTAL		100 puntos

²⁴ Sea firmante/signatario del Acuerdo de Reconocimiento Mutuo (MLA) del International Accreditation Forum-IAF (<http://www.iaf.nu>) o del InterAmerican Accreditation Cooperation-IAAC (<http://www.iaac.org.mx>) o del European co-operation for Accreditation-EA (<http://www.european-accreditation.org/>) o del Pacific Accreditation Cooperation-PAC (<http://www.apec-pac.org/>).

²⁵ En el certificado debe estar consignada la dirección exacta de la sede, filial u oficina a cargo de la prestación.

²⁶ Se refiere al periodo de vigencia que señala el certificado presentado.

²⁷ Es la suma de los puntajes de todos los factores de evaluación, incluyendo los opcionales.

CAPÍTULO V PROFORMA DEL CONTRATO

Importante

Dependiendo del objeto del contrato, de resultar indispensable, puede incluirse cláusulas adicionales o la adecuación de las propuestas en el presente documento, las que en ningún caso pueden contemplar disposiciones contrarias a la normativa vigente ni a lo señalado en este capítulo.

Conste por el presente documento, la contratación del servicio de consultoría de obra [CONSIGNAR LA DENOMINACIÓN DE LA CONVOCATORIA], que celebra de una parte [CONSIGNAR EL NOMBRE DE LA ENTIDAD], en adelante LA ENTIDAD, con RUC N° [.....], con domicilio legal en [.....], representada por [.....], identificado con DNI N° [.....], y de otra parte [.....], con RUC N° [.....], con domicilio legal en [.....], inscrita en la Ficha N° [.....] Asiento N° [.....] del Registro de Personas Jurídicas de la ciudad de [.....], debidamente representado por su Representante Legal, [.....], con DNI N° [.....], según poder inscrito en la Ficha N° [.....], Asiento N° [.....] del Registro de Personas Jurídicas de la ciudad de [.....], a quien en adelante se le denominará EL CONTRATISTA en los términos y condiciones siguientes:

CLÁUSULA PRIMERA: ANTECEDENTES

Con fecha [.....], el comité de selección adjudicó la buena pro del **CONCURSO PÚBLICO N° [CONSIGNAR NOMENCLATURA DEL PROCEDIMIENTO DE SELECCIÓN]** para la contratación de [CONSIGNAR LA DENOMINACIÓN DE LA CONVOCATORIA], a [INDICAR NOMBRE DEL GANADOR DE LA BUENA PRO], cuyos detalles e importe constan en los documentos integrantes del presente contrato.

CLÁUSULA SEGUNDA: OBJETO

El presente contrato tiene por objeto [CONSIGNAR EL OBJETO DE LA CONTRATACIÓN].

CLÁUSULA TERCERA: MONTO CONTRACTUAL

El monto total del presente contrato asciende a [CONSIGNAR MONEDA Y MONTO], que incluye todos los impuestos de Ley.

Este monto comprende el costo del servicio de consultoría de obra, todos los tributos, seguros, transporte, inspecciones, pruebas y, de ser el caso, los costos laborales conforme a la legislación vigente, así como cualquier otro concepto que pueda tener incidencia sobre la ejecución del servicio de consultoría de obra materia del presente contrato.

CLÁUSULA CUARTA: DEL PAGO²¹

LA ENTIDAD se obliga a pagar la contraprestación a EL CONTRATISTA en [INDICAR MONEDA], en [INDICAR SI SE TRATA DE PAGO ÚNICO, PAGOS PARCIALES O PAGOS PERIÓDICOS O SEGÚN TARIFA EN EL CASO DE PROCEDIMIENTOS DE SUPERVISIÓN DE LA ELABORACIÓN DE EXPEDIENTES TÉCNICOS Y SUPERVISIÓN DE OBRAS CONVOCADOS BAJO EL SISTEMA DE CONTRATACIÓN DE TARIFAS], luego de la recepción formal y completa de la documentación correspondiente, según lo establecido en el artículo 171 del Reglamento de la Ley de Contrataciones del Estado.

Para tal efecto, el responsable de otorgar la conformidad de la prestación deberá hacerlo en un plazo que no excederá de los quince (15) días, bajo responsabilidad de dicho funcionario.

LA ENTIDAD debe efectuar el pago dentro de los diez (10) días calendario siguientes de otorgada la conformidad de los servicios, siempre que se verifiquen las condiciones establecidas en el contrato para ello, bajo responsabilidad del funcionario competente.

En caso de retraso en el pago por parte de LA ENTIDAD, salvo que se deba a caso fortuito o fuerza mayor, EL CONTRATISTA tendrá derecho al pago de intereses legales conforme a lo establecido

²¹ En cada caso concreto, dependiendo de la naturaleza del contrato, podrá adicionarse la información que resulte pertinente a efectos de generar el pago.

en el artículo 39 de la Ley de Contrataciones del Estado y en el artículo 171 de su Reglamento, los que se computan desde la oportunidad en que el pago debió efectuarse.

CLÁUSULA QUINTA: DEL PLAZO DE LA EJECUCIÓN DE LA PRESTACIÓN

El plazo de ejecución del presente contrato es de [.....], el mismo que se computa desde [CONSIGNAR SI ES DEL DÍA SIGUIENTE DEL PERFECCIONAMIENTO DEL CONTRATO, DESDE LA FECHA QUE SE ESTABLEZCA EN EL CONTRATO O DESDE LA FECHA EN QUE SE CUMPLAN LAS CONDICIONES PREVISTAS EN EL CONTRATO PARA EL INICIO DE LA EJECUCIÓN, DEBIENDO INDICAR LAS MISMAS EN ESTE ULTIMO CASO].

Importante para la Entidad

De preverse en los Términos de Referencia la ejecución de actividades de instalación, implementación u otros que deban realizarse de manera previa al inicio del plazo de ejecución, se debe consignar lo siguiente:

“El plazo para la [CONSIGNAR LAS ACTIVIDADES PREVIAS PREVISTAS EN LOS TÉRMINOS DE REFERENCIA] es de [.....], el mismo que se computa desde [INDICAR CONDICIÓN CON LA QUE DICHAS ACTIVIDADES SE INICIAN].”

Incorporar a las bases o eliminar, según corresponda.

Importante para la Entidad

En el caso de contratación de prestaciones accesorias, se puede incluir la siguiente cláusula:

CLÁUSULA ...: PRESTACIONES ACCESORIAS²²

“Las prestaciones accesorias tienen por objeto [CONSIGNAR EL OBJETO DE LAS PRESTACIONES ACCESORIAS].

El monto de las prestaciones accesorias asciende a [CONSIGNAR MONEDA Y MONTO], que incluye todos los impuestos de Ley.

El plazo de ejecución de las prestaciones accesorias es de [.....], el mismo que se computa desde [CONSIGNAR SI ES DEL DÍA SIGUIENTE DEL CUMPLIMIENTO DE LAS PRESTACIONES PRINCIPALES, DESDE LA FECHA QUE SE ESTABLEZCA EN EL CONTRATO O DESDE LA FECHA EN QUE SE CUMPLAN LAS CONDICIONES PREVISTAS EN EL CONTRATO PARA EL INICIO DE LA EJECUCIÓN DE LAS PRESTACIONES ACCESORIAS, DEBIENDO INDICAR LAS MISMAS EN ESTE ULTIMO CASO].

[DE SER EL CASO, INCLUIR OTROS ASPECTOS RELACIONADOS A LA EJECUCIÓN DE LAS PRESTACIONES ACCESORIAS].”

Incorporar a las bases o eliminar, según corresponda

CLÁUSULA SEXTA: PARTES INTEGRANTES DEL CONTRATO

El presente contrato está conformado por las bases integradas, la oferta ganadora²³, así como los documentos derivados del procedimiento de selección que establezcan obligaciones para las partes.

CLÁUSULA SÉTIMA: GARANTÍAS

EL CONTRATISTA entregó al perfeccionamiento del contrato la respectiva garantía incondicional, solidaria, irrevocable, y de realización automática en el país al solo requerimiento, a favor de LA ENTIDAD, por los conceptos, montos y vigencias siguientes:

- De fiel cumplimiento del contrato: [CONSIGNAR EL MONTO], a través de la [INDICAR EL

²² De conformidad con la Directiva sobre prestaciones accesorias, los contratos relativos al cumplimiento de la(s) prestación(es) principal(es) y de la(s) prestación(es) accesorias, pueden estar contenidos en uno o dos documentos. En el supuesto que ambas prestaciones estén contenidas en un mismo documento, estas deben estar claramente diferenciadas, debiendo indicarse entre otros aspectos, el precio y plazo de cada prestación.

²³ La oferta ganadora comprende a la oferta técnica y oferta económica del postor ganador de la buena pro.

TIPO DE GARANTÍA PRESENTADA] N° [INDICAR NÚMERO DEL DOCUMENTO] emitida por [SEÑALAR EMPRESA QUE LA EMITE]. Monto que es equivalente al diez por ciento (10%) del monto del contrato original, la misma que debe mantenerse vigente hasta el consentimiento de la liquidación final.

Importante

Al amparo de lo dispuesto en el numeral 149.4 del artículo 149 del Reglamento de la Ley de Contrataciones del Estado, en los contratos de consultoría de obra, si el postor ganador de la buena pro solicita la retención del diez por ciento (10%) del monto del contrato original como garantía de fiel cumplimiento de contrato, debe consignarse lo siguiente:

“De fiel cumplimiento del contrato: [CONSIGNAR EL MONTO], a través de la retención que debe efectuar LA ENTIDAD, durante la primera mitad del número total de pagos a realizarse, de forma prorrateada, con cargo a ser devuelto a la finalización del mismo.”

En el caso que corresponda, consignar lo siguiente:

- Garantía fiel cumplimiento por prestaciones accesorias: [CONSIGNAR EL MONTO], a través de la [INDICAR EL TIPO DE GARANTÍA PRESENTADA] N° [INDICAR NÚMERO DEL DOCUMENTO] emitida por [SEÑALAR EMPRESA QUE LA EMITE], la misma que debe mantenerse vigente hasta el cumplimiento total de las obligaciones garantizadas.

Importante

Al amparo de lo dispuesto en el numeral 151.2 del artículo 151 del Reglamento de la Ley de Contrataciones del Estado, si el postor ganador de la buena pro solicita la retención del diez por ciento (10%) del monto del contrato de la prestación accesorias como garantía de fiel cumplimiento de prestaciones accesorias, debe consignarse lo siguiente:

- *“De fiel cumplimiento por prestaciones accesorias: [CONSIGNAR EL MONTO], a través de la retención que debe efectuar LA ENTIDAD, durante la primera mitad del número total de pagos a realizarse, de forma prorrateada, con cargo a ser devuelto a la finalización del mismo.”*

CLÁUSULA OCTAVA: EJECUCIÓN DE GARANTÍAS POR FALTA DE RENOVACIÓN

LA ENTIDAD puede solicitar la ejecución de las garantías cuando EL CONTRATISTA no las hubiere renovado antes de la fecha de su vencimiento, conforme a lo dispuesto en el literal a) del numeral 155.1 del artículo 155 del Reglamento de la Ley de Contrataciones del Estado.

Importante para la Entidad

Sólo en el caso que la Entidad hubiese previsto otorgar adelanto, se debe incluir la siguiente cláusula:

CLÁUSULA NOVENA: ADELANTO DIRECTO

“LA ENTIDAD otorgará [CONSIGNAR NÚMERO DE ADELANTOS A OTORGARSE] adelantos directos por el [CONSIGNAR PORCENTAJE QUE NO DEBE EXCEDER DEL 30% DEL MONTO DEL CONTRATO ORIGINAL] del monto del contrato original.

EL CONTRATISTA debe solicitar los adelantos dentro de [CONSIGNAR EL PLAZO Y OPORTUNIDAD PARA LA SOLICITUD], adjuntando a su solicitud la garantía por adelantos mediante carta fianza o póliza de caución acompañada del comprobante de pago correspondiente. Vencido dicho plazo no procederá la solicitud.

LA ENTIDAD debe entregar el monto solicitado dentro de [CONSIGNAR EL PLAZO] siguientes a la presentación de la solicitud del contratista.”

Incorporar a las bases o eliminar, según corresponda.

CLÁUSULA DÉCIMA: CONFORMIDAD DE LA PRESTACIÓN DEL SERVICIO

La conformidad de la prestación del servicio se regula por lo dispuesto en el artículo 168 del

Reglamento de la Ley de Contrataciones del Estado. La conformidad será otorgada por [CONSIGNAR EL ÁREA O UNIDAD ORGÁNICA QUE OTORGARÁ LA CONFORMIDAD].

De existir observaciones, LA ENTIDAD las comunica al CONTRATISTA, indicando claramente el sentido de estas, otorgándole un plazo para subsanar no menor de cinco (5) ni mayor de quince (15) días. Si pese al plazo otorgado, EL CONTRATISTA no cumpliera a cabalidad con la subsanación, LA ENTIDAD puede otorgar al CONTRATISTA periodos adicionales para las correcciones pertinentes. En este supuesto corresponde aplicar la penalidad por mora desde el vencimiento del plazo para subsanar.

Este procedimiento no resulta aplicable cuando la consultoría manifiestamente no cumplan con las características y condiciones ofrecidas, en cuyo caso LA ENTIDAD no otorga la conformidad, debiendo considerarse como no ejecutada la prestación, aplicándose la penalidad que corresponda por cada día de atraso.

CLÁUSULA UNDÉCIMA: DECLARACIÓN JURADA DEL CONTRATISTA

EL CONTRATISTA declara bajo juramento que se compromete a cumplir las obligaciones derivadas del presente contrato, bajo sanción de quedar inhabilitado para contratar con el Estado en caso de incumplimiento.

Importante para la Entidad

En los contratos de consultoría de obras para elaborar los expedientes técnicos de obra, se debe incluir obligatoriamente esta cláusula:

CLÁUSULA ...: OBLIGACIÓN DE ATENDER LAS CONSULTAS

EL CONTRATISTA asume la obligación de atender las consultas que le remita LA ENTIDAD, dentro de plazo previsto en el numeral 193.7 del artículo 193 del Reglamento de la Ley de Contrataciones del Estado. Ante la falta de absolución de dichas consultas, LA ENTIDAD adopta las acciones correspondientes.

Advertencia

Constituye infracción pasible de sanción según lo previsto en el literal h) del numeral 50.1 del artículo 50 de la Ley, negarse injustificadamente a cumplir las obligaciones derivadas del contrato que deben ejecutarse con posterioridad al pago.

Incorporar a las bases de consultoría de obras para la elaboración de expedientes técnicos o eliminar, según corresponda.

CLÁUSULA DUODÉCIMA: RESPONSABILIDAD POR VICIOS OCULTOS

La conformidad del servicio por parte de LA ENTIDAD no enerva su derecho a reclamar posteriormente por defectos o vicios ocultos, conforme a lo dispuesto por los artículos 40 de la Ley de Contrataciones del Estado y 173 de su Reglamento.

El plazo máximo de responsabilidad del contratista es de [CONSIGNAR TIEMPO EN AÑOS, SEGÚN CORRESPONDA] año(s) contado a partir de la conformidad otorgada por LA ENTIDAD.

Importante para la Entidad

En los contratos de consultoría de obras para elaborar los expedientes técnicos de obra, se debe reemplazar el último párrafo de esta cláusula por el siguiente:

“El plazo máximo de responsabilidad del contratista por errores o deficiencias o por vicios ocultos puede ser reclamada por la Entidad por [CONSIGNAR TIEMPO EN AÑOS, NO MENOR DE TRES (3) AÑOS] años después de la conformidad de obra otorgada por LA ENTIDAD”.

En los contratos de consultoría de obras para la supervisión de obra, se debe reemplazar el último párrafo de esta cláusula por el siguiente:

“El plazo máximo de responsabilidad del contratista puede ser reclamada por la Entidad por

[CONSIGNAR TIEMPO EN AÑOS, NO MENOR DE SIETE (7) AÑOS] años después de la conformidad de obra otorgada por LA ENTIDAD”.

Incorporar a las bases de consultoría de obras para la elaboración de expedientes técnicos o eliminar, según corresponda.

CLÁUSULA DÉCIMA TERCERA: PENALIDADES

Si EL CONTRATISTA incurre en retraso injustificado en la ejecución de las prestaciones objeto del contrato, LA ENTIDAD le aplica automáticamente una penalidad por mora por cada día de atraso, de acuerdo a la siguiente fórmula:

$$\text{Penalidad Diaria} = \frac{0.10 \times \text{monto vigente}}{F \times \text{plazo vigente en días}}$$

Donde:

F = 0.25 para plazos mayores a sesenta (60) días o;

F = 0.40 para plazos menores o iguales a sesenta (60) días.

El retraso se justifica a través de la solicitud de ampliación de plazo debidamente aprobado. Adicionalmente, se considera justificado el retraso y en consecuencia no se aplica penalidad, cuando EL CONTRATISTA acredite, de modo objetivamente sustentado, que el mayor tiempo transcurrido no le resulta imputable. En este último caso la calificación del retraso como justificado por parte de LA ENTIDAD no da lugar al pago de gastos generales ni costos directos de ningún tipo, conforme el numeral 162.5 del artículo 162 del Reglamento de la Ley de Contrataciones del Estado.

Adicionalmente a la penalidad por mora se aplicarán las siguientes penalidades:

Otras penalidades			
N°	Supuestos de aplicación de penalidad	Forma de cálculo	Procedimiento
1	Cuando el personal acreditado permanece menos de sesenta (60) días desde el inicio de su participación en la ejecución del contrato o del íntegro del plazo de ejecución, si este es menor a los sesenta (60) días, de conformidad con las disposiciones establecidas en el numeral 190.2 del artículo 190 del Reglamento.	[INCLUIR LA FORMA DE CÁLCULO, QUE NO PUEDE SER MENOR A LA MITAD DE UNA UNIDAD IMPOSITIVA TRIBUTARIA (0.5 UIT) NI MAYOR A UNA (1) UIT] por cada día de ausencia del personal en el plazo previsto.	Según informe del [CONSIGNAR EL ÁREA USUARIA A CARGO DE LA SUPERVISIÓN DEL CONTRATO].
2	En caso el contratista incumpla con su obligación de ejecutar la prestación con el personal acreditado o debidamente sustituido.	[INCLUIR LA FORMA DE CÁLCULO, QUE NO PUEDE SER MENOR A LA MITAD DE UNA UNIDAD IMPOSITIVA TRIBUTARIA (0.5 UIT) NI MAYOR A UNA (1) UIT] por cada día de ausencia del personal.	Según informe del [CONSIGNAR EL ÁREA USUARIA A CARGO DE LA SUPERVISIÓN DEL CONTRATO].
3	Si como consecuencia de verificar el funcionamiento u operatividad de la infraestructura culminada y las instalaciones y equipos en caso corresponda, el comité de recepción advierte que la obra no se encuentra culminada.	[INCLUIR LA FORMA DE CÁLCULO, QUE NO PUEDE SER MENOR A 1% NI MAYOR A 5%] al monto del contrato de supervisión.	Según informe del comité de recepción.
4	En caso el supervisor de obra no absuelva las consultas o las absuelva fuera del plazo señalado en el numeral 193.3 del artículo	Una (1) UIT por no atender las consultas formuladas por el residente de obra,	Según informe del [CONSIGNAR EL ÁREA USUARIA A CARGO DE LA

193 del Reglamento. ²⁴	según lo dispuesto en el literal b) del numeral 193.10 del artículo 193 del Reglamento.	SUPERVISIÓN DEL CONTRATO].
(...)		

Importante

De haberse previsto establecer penalidades distintas a la penalidad por mora, incluir dichas penalidades, los supuestos de aplicación de penalidad, la forma de cálculo de la penalidad para cada supuesto y el procedimiento mediante el cual se verifica el supuesto a penalizar, conforme el artículo 163 del Reglamento de la Ley de Contrataciones del Estado.

Estas penalidades se deducen de los pagos a cuenta o del pago final, según corresponda; o si fuera necesario, se cobra del monto resultante de la ejecución de la garantía de fiel cumplimiento.

Estos dos (2) tipos de penalidades pueden alcanzar cada una un monto máximo equivalente al diez por ciento (10%) del monto del contrato vigente, o de ser el caso, del ítem que debió ejecutarse.

Cuando se llegue a cubrir el monto máximo de la penalidad por mora o el monto máximo para otras penalidades, de ser el caso, LA ENTIDAD puede resolver el contrato por incumplimiento.

CLÁUSULA DÉCIMA CUARTA: RESOLUCIÓN DEL CONTRATO

Cualquiera de las partes puede resolver el contrato, de conformidad con el numeral 32.3 del artículo 32 y artículo 36 de la Ley de Contrataciones del Estado, y el artículo 164 de su Reglamento. De darse el caso, LA ENTIDAD procederá de acuerdo a lo establecido en el artículo 165 del Reglamento de la Ley de Contrataciones del Estado.

CLÁUSULA DÉCIMA QUINTA: RESPONSABILIDAD DE LAS PARTES

Cuando se resuelva el contrato por causas imputables a algunas de las partes, se debe resarcir los daños y perjuicios ocasionados, a través de la indemnización correspondiente. Ello no obsta la aplicación de las sanciones administrativas, penales y pecuniarias a que dicho incumplimiento diere lugar, en el caso que éstas correspondan.

Lo señalado precedentemente no exime a ninguna de las partes del cumplimiento de las demás obligaciones previstas en el presente contrato.

CLÁUSULA DÉCIMA SEXTA: ANTICORRUPCIÓN

EL CONTRATISTA declara y garantiza no haber, directa o indirectamente, o tratándose de una persona jurídica a través de sus socios, integrantes de los órganos de administración, apoderados, representantes legales, funcionarios, asesores o personas vinculadas a las que se refiere el artículo 7 del Reglamento de la Ley de Contrataciones del Estado, ofrecido, negociado o efectuado, cualquier pago o, en general, cualquier beneficio o incentivo ilegal en relación al contrato.

Asimismo, el CONTRATISTA se obliga a conducirse en todo momento, durante la ejecución del contrato, con honestidad, probidad, veracidad e integridad y de no cometer actos ilegales o de corrupción, directa o indirectamente o a través de sus socios, accionistas, participacionistas, integrantes de los órganos de administración, apoderados, representantes legales, funcionarios, asesores y personas vinculadas a las que se refiere el artículo 7 del Reglamento de la Ley de Contrataciones del Estado.

Además, EL CONTRATISTA se compromete a i) comunicar a las autoridades competentes, de manera directa y oportuna, cualquier acto o conducta ilícita o corrupta de la que tuviera conocimiento; y ii) adoptar medidas técnicas, organizativas y/o de personal apropiadas para evitar los referidos actos o prácticas.

Finalmente, EL CONTRATISTA se compromete a no colocar a los funcionarios públicos con los que deba interactuar, en situaciones reñidas con la ética. En tal sentido, reconoce y acepta la prohibición de ofrecerles a éstos cualquier tipo de obsequio, donación, beneficio y/o gratificación,

²⁴ En caso que el objeto de la contratación sea la supervisión de la obra, incluir obligatoriamente esta penalidad.

ya sea de bienes o servicios, cualquiera sea la finalidad con la que se lo haga.

CLÁUSULA DÉCIMA SÉTIMA: MARCO LEGAL DEL CONTRATO

Sólo en lo no previsto en este contrato, en la Ley de Contrataciones del Estado y su Reglamento, en las directivas que emita el OSCE y demás normativa especial que resulte aplicable, serán de aplicación supletoria las disposiciones pertinentes del Código Civil vigente, cuando corresponda, y demás normas de derecho privado.

CLÁUSULA DÉCIMA OCTAVA: SOLUCIÓN DE CONTROVERSIAS²⁵

Las controversias que surjan entre las partes durante la ejecución del contrato se resuelven mediante conciliación o arbitraje, según el acuerdo de las partes.

Cualquiera de las partes tiene derecho a iniciar el arbitraje a fin de resolver dichas controversias dentro del plazo de caducidad previsto en la Ley de Contrataciones del Estado y su Reglamento.

Facultativamente, cualquiera de las partes tiene el derecho a solicitar una conciliación dentro del plazo de caducidad correspondiente, según lo señalado en el artículo 224 del Reglamento de la Ley de Contrataciones del Estado, sin perjuicio de recurrir al arbitraje, en caso no se llegue a un acuerdo entre ambas partes o se llegue a un acuerdo parcial. Las controversias sobre nulidad del contrato solo pueden ser sometidas a arbitraje.

El Laudo arbitral emitido es inapelable, definitivo y obligatorio para las partes desde el momento de su notificación, según lo previsto en el numeral 45.21 del artículo 45 de la Ley de Contrataciones del Estado.

CLÁUSULA DÉCIMA NOVENA: FACULTAD DE ELEVAR A ESCRITURA PÚBLICA

Cualquiera de las partes puede elevar el presente contrato a Escritura Pública corriendo con todos los gastos que demande esta formalidad.

CLÁUSULA VIGÉSIMA: DOMICILIO PARA EFECTOS DE LA EJECUCIÓN CONTRACTUAL

Las partes declaran el siguiente domicilio para efecto de las notificaciones que se realicen durante la ejecución del presente contrato:

DOMICILIO DE LA ENTIDAD: [.....]

DOMICILIO DEL CONTRATISTA: [CONSIGNAR EL DOMICILIO SEÑALADO POR EL POSTOR GANADOR DE LA BUENA PRO AL PRESENTAR LOS REQUISITOS PARA EL PERFECCIONAMIENTO DEL CONTRATO]

La variación del domicilio aquí declarado de alguna de las partes debe ser comunicada a la otra parte, formalmente y por escrito, con una anticipación no menor de quince (15) días calendario.

De acuerdo con las bases integradas, la oferta y las disposiciones del presente contrato, las partes lo firman por duplicado en señal de conformidad en la ciudad de [.....] al [CONSIGNAR FECHA].

"LA ENTIDAD"

"EL CONTRATISTA"

Importante

Este documento puede firmarse digitalmente si ambas partes cuentan con firma digital, según la Ley N° 27269, Ley de Firmas y Certificados Digitales²⁶.

²⁵ De acuerdo con el numeral 225.3 del artículo 225 del Reglamento, las partes pueden recurrir al arbitraje ad hoc cuando las controversias deriven de procedimientos de selección cuyo valor referencial sea menor o igual a cinco millones con 00/100 soles (S/ 5 000 000,00).

²⁶ Para mayor información sobre la normativa de firmas y certificados digitales ingresar a: <https://www.indecopi.gob.pe/web/firmas-digitales/firmar-y-certificados-digitales>

CAPÍTULO VI
CONSTANCIA DE PRESTACIÓN DE CONSULTORÍA DE OBRA

De conformidad con el artículo 169 del Reglamento, se deja expresa constancia de la culminación de la prestación derivada del contrato mencionado en el numeral 3 del presente documento.

1	DATOS DEL DOCUMENTO	Número del documento				
		Fecha de emisión del documento				

2	DATOS DEL CONTRATISTA	Nombre, denominación o razón social				
		RUC				
		EN CASO EL CONTRATISTA SEA UN CONSORCIO, ADEMÁS SE DEBERÁ REGISTRAR LA SIGUIENTE INFORMACIÓN:				
		Nombre o razón social del integrante del consorcio	RUC	%	Descripción de las obligaciones	

3	DATOS DEL CONTRATO	Número del contrato					
		Tipo y número del procedimiento de selección					
		Objeto del contrato	Elaboración de Expediente Técnico		Supervisión de la elaboración del Expediente Técnico		Supervisión de Obra
		Descripción del objeto del contrato					
		Fecha de suscripción del contrato					
		Monto total ejecutado del contrato					
		Plazo de ejecución contractual	Plazo original			días calendario	
			Ampliación(es) de plazo			días calendario	
			Total plazo			días calendario	
			Fecha de inicio de la consultoría de obra				
		Fecha final de la consultoría de obra					

En caso de elaboración de Expediente Técnico

4	DATOS DEL EXPEDIENTE TÉCNICO	Denominación del proyecto				
		Ubicación del proyecto				
		Monto del presupuesto				

En caso de Supervisión de Obras

5	DATOS DE LA OBRA	Denominación de la obra				
		Ubicación de la obra				
		Número de adicionales de obra				
		Monto total de los adicionales				
		Número de deductivos				
		Monto total de los deductivos				
		Monto total de la obra				

6 APLICACIÓN DE PENALIDADES	Monto de las penalidades por mora	
	Monto de otras penalidades	
	Monto total de las penalidades aplicadas	

7 DATOS DE LA ENTIDAD	Nombre de la Entidad	
	RUC de la Entidad	
	Nombres y apellidos del funcionario que emite la constancia	
	Cargo que ocupa en la Entidad	
	Teléfono de contacto	

8	
	NOMBRE, FIRMA Y SELLO DEL FUNCIONARIO COMPETENTE

ANEXOS

ANEXO N° 1

DECLARACIÓN JURADA DE DATOS DEL POSTOR

Señores

COMITÉ DE SELECCIÓN

CONCURSO PÚBLICO N° [CONSIGNAR NOMENCLATURA DEL PROCEDIMIENTO]

Presente.-

El que se suscribe, [.....], postor y/o Representante Legal de [CONSIGNAR EN CASO DE SER PERSONA JURÍDICA], identificado con [CONSIGNAR TIPO DE DOCUMENTO DE IDENTIDAD] N° [CONSIGNAR NÚMERO DE DOCUMENTO DE IDENTIDAD], con poder inscrito en la localidad de [CONSIGNAR EN CASO DE SER PERSONA JURÍDICA] en la Ficha N° [CONSIGNAR EN CASO DE SER PERSONA JURÍDICA] Asiento N° [CONSIGNAR EN CASO DE SER PERSONA JURÍDICA], **DECLARO BAJO JURAMENTO** que la siguiente información se sujeta a la verdad:

Nombre, Denominación o Razón Social :			
Domicilio Legal :			
RUC :	Teléfono(s) :		
MYPE ²⁷		Sí	No
Correo electrónico :			

Autorización de notificación por correo electrónico:

Autorizo que se notifiquen al correo electrónico indicado las siguientes actuaciones:

1. Solicitud de reducción de la oferta económica.
2. Solicitud de subsanación de los requisitos para perfeccionar el contrato.
3. Solicitud para presentar los documentos para perfeccionar el contrato, según orden de prelación, de conformidad con lo previsto en el artículo 141 del Reglamento.
4. Respuesta a la solicitud de acceso al expediente de contratación.

Asimismo, me comprometo a remitir la confirmación de recepción, en el plazo máximo de dos (2) días hábiles de recibida la comunicación.

[CONSIGNAR CIUDAD Y FECHA]

.....
Firma, Nombres y Apellidos del postor o Representante legal, según corresponda

Importante

La notificación dirigida a la dirección de correo electrónico consignada se entenderá válidamente efectuada cuando la Entidad reciba acuse de recepción.

Importante

²⁷ Esta información será verificada por la Entidad en la página web del Ministerio de Trabajo y Promoción del Empleo en la sección consulta de empresas acreditadas en el REMYPE en el link <http://www2.trabajo.gob.pe/servicios-en-linea-2-2/> y se tendrá en consideración, en caso el postor ganador de la buena pro solicite la retención del diez por ciento (10%) del monto del contrato, en calidad de garantía de fiel cumplimiento, según lo señalado en el numeral 149.4 del artículo 149 y numeral 151.2 del artículo 151 del Reglamento.

Cuando se trate de consorcios, la declaración jurada es la siguiente:

ANEXO N° 1

DECLARACIÓN JURADA DE DATOS DEL POSTOR

Señores

COMITÉ DE SELECCIÓN

CONCURSO PÚBLICO N° [CONSIGNAR NOMENCLATURA DEL PROCEDIMIENTO]

Presente.-

El que se suscribe, [.....], representante común del consorcio [CONSIGNAR EL NOMBRE DEL CONSORCIO], identificado con [CONSIGNAR TIPO DE DOCUMENTO DE IDENTIDAD] N° [CONSIGNAR NÚMERO DE DOCUMENTO DE IDENTIDAD], **DECLARO BAJO JURAMENTO** que la siguiente información se sujeta a la verdad:

Datos del consorciado 1				
Nombre, Denominación o Razón Social :				
Domicilio Legal :				
RUC :	Teléfono(s) :			
MYPE ²⁸		Sí	No	
Correo electrónico :				

Datos del consorciado 2				
Nombre, Denominación o Razón Social :				
Domicilio Legal :				
RUC :	Teléfono(s) :			
MYPE ²⁹		Sí	No	
Correo electrónico :				

Datos del consorciado ...				
Nombre, Denominación o Razón Social :				
Domicilio Legal :				
RUC :	Teléfono(s) :			
MYPE ³⁰		Sí	No	
Correo electrónico :				

Autorización de notificación por correo electrónico:

Correo electrónico del consorcio:

Autorizo que se notifiquen al correo electrónico indicado las siguientes actuaciones:

1. Solicitud de reducción de la oferta económica.

²⁸ Esta información será verificada por la Entidad en la página web del Ministerio de Trabajo y Promoción del Empleo en la sección consulta de empresas acreditadas en el REMYPE en el link <http://www2.trabajo.gob.pe/servicios-en-linea-2-2/> y se tendrá en consideración, en caso el consorcio ganador de la buena pro solicite la retención del diez por ciento (10%) del monto del contrato, en calidad de garantía de fiel cumplimiento, según lo señalado en el numeral 149.4 del artículo 149 y numeral 151.2 del artículo 151 del Reglamento. Para dicho efecto, todos los integrantes del consorcio deben acreditar la condición de micro o pequeña empresa.

²⁹ Ibídem.

³⁰ Ibídem.

2. Solicitud de subsanación de los requisitos para perfeccionar el contrato.
3. Solicitud para presentar los documentos para perfeccionar el contrato, según orden de prelación, de conformidad con lo previsto en el artículo 141 del Reglamento.
4. Respuesta a la solicitud de acceso al expediente de contratación.

Asimismo, me comprometo a remitir la confirmación de recepción, en el plazo máximo de dos (2) días hábiles de recibida la comunicación.

[CONSIGNAR CIUDAD Y FECHA]

.....
**Firma, Nombres y Apellidos del representante
común del consorcio**

Importante

La notificación dirigida a la dirección de correo electrónico consignada se entenderá válidamente efectuada cuando la Entidad reciba acuse de recepción.

ANEXO N° 2

**DECLARACIÓN JURADA
(ART. 52 DEL REGLAMENTO DE LA LEY DE CONTRATACIONES DEL ESTADO)**

Señores

COMITÉ DE SELECCIÓN

CONCURSO PÚBLICO N° [CONSIGNAR NOMENCLATURA DEL PROCEDIMIENTO]

Presente.-

Mediante el presente el suscrito, postor y/o Representante Legal de [CONSIGNAR EN CASO DE SER PERSONA JURÍDICA], declaro bajo juramento:

- i. No haber incurrido y me obligo a no incurrir en actos de corrupción, así como a respetar el principio de integridad.
- ii. No tener impedimento para postular en el procedimiento de selección ni para contratar con el Estado, conforme al artículo 11 de la Ley de Contrataciones del Estado.
- iii. Conocer las sanciones contenidas en la Ley de Contrataciones del Estado y su Reglamento, así como las disposiciones aplicables de la Ley N° 27444, Ley del Procedimiento Administrativo General.
- iv. Participar en el presente proceso de contratación en forma independiente sin mediar consulta, comunicación, acuerdo, arreglo o convenio con ningún proveedor; y, conocer las disposiciones del Decreto Legislativo N° 1034, Decreto Legislativo que aprueba la Ley de Represión de Conductas Anticompetitivas.
- v. Conocer, aceptar y someterme a las bases, condiciones y reglas del procedimiento de selección.
- vi. Ser responsable de la veracidad de los documentos e información que presento en el presente procedimiento de selección.
- vii. Comprometerme a mantener la oferta presentada durante el procedimiento de selección y a perfeccionar el contrato, en caso de resultar favorecido con la buena pro.

[CONSIGNAR CIUDAD Y FECHA]

.....
**Firma, Nombres y Apellidos del postor o
Representante legal, según corresponda**

Importante

En el caso de consorcios, cada integrante debe presentar esta declaración jurada, salvo que sea presentada por el representante común del consorcio.

ANEXO N° 3

DECLARACIÓN JURADA DE CUMPLIMIENTO DE LOS TÉRMINOS DE REFERENCIA

Señores

COMITÉ DE SELECCIÓN

CONCURSO PÚBLICO N° [CONSIGNAR NOMENCLATURA DEL PROCEDIMIENTO]

Presente.-

Es grato dirigirme a usted, para hacer de su conocimiento que luego de haber examinado las bases y demás documentos del procedimiento de la referencia y, conociendo todos los alcances y las condiciones detalladas en dichos documentos, el postor que suscribe ofrece el servicio de consultoría de obra [CONSIGNAR EL OBJETO DE LA CONVOCATORIA], de conformidad con los Términos de Referencia que se indican en el numeral 3.1 del Capítulo III de la sección específica de las bases y los documentos del procedimiento.

[CONSIGNAR CIUDAD Y FECHA]

.....
**Firma, Nombres y Apellidos del postor o
Representante legal o común, según corresponda**

Importante

Adicionalmente, puede requerirse la presentación de documentación que acredite el cumplimiento de los términos de referencia, conforme a lo indicado en el acápite relacionado al contenido de las ofertas de la presente sección de las bases.

ANEXO N° 4

DECLARACIÓN JURADA DE PLAZO DE PRESTACIÓN DEL SERVICIO DE CONSULTORÍA DE OBRA

Señores

COMITÉ DE SELECCIÓN

CONCURSO PÚBLICO N° [CONSIGNAR NOMENCLATURA DEL PROCEDIMIENTO]

Presente.-

Mediante el presente, con pleno conocimiento de las condiciones que se exigen en las bases del procedimiento de la referencia, me comprometo a prestar el servicio de consultoría de obra objeto del presente procedimiento de selección en el plazo de [CONSIGNAR EL PLAZO OFERTADO].

[CONSIGNAR CIUDAD Y FECHA]

.....
Firma, Nombres y Apellidos del postor o
Representante legal o común, según corresponda

ANEXO N° 5

PROMESA DE CONSORCIO (Sólo para el caso en que un consorcio se presente como postor)

Señores

COMITÉ DE SELECCIÓN

CONCURSO PÚBLICO N° [CONSIGNAR NOMENCLATURA DEL PROCEDIMIENTO]

Presente.-

Los suscritos declaramos expresamente que hemos convenido en forma irrevocable, durante el lapso que dure el procedimiento de selección, para presentar una oferta conjunta al **CONCURSO PÚBLICO N° [CONSIGNAR NOMENCLATURA DEL PROCEDIMIENTO]**.

Asimismo, en caso de obtener la buena pro, nos comprometemos a formalizar el contrato de consorcio, de conformidad con lo establecido por el artículo 140 del Reglamento de la Ley de Contrataciones del Estado, bajo las siguientes condiciones:

a) Integrantes del consorcio

1. [NOMBRE, DENOMINACIÓN O RAZÓN SOCIAL DEL CONSORCIADO 1].
2. [NOMBRE, DENOMINACIÓN O RAZÓN SOCIAL DEL CONSORCIADO 2].

b) Designamos a [CONSIGNAR NOMBRES Y APELLIDOS DEL REPRESENTANTE COMÚN], identificado con [CONSIGNAR TIPO DE DOCUMENTO DE IDENTIDAD] N° [CONSIGNAR NÚMERO DE DOCUMENTO DE IDENTIDAD], como representante común del consorcio para efectos de participar en todos los actos referidos al procedimiento de selección, suscripción y ejecución del contrato correspondiente con [CONSIGNAR NOMBRE DE LA ENTIDAD].

Asimismo, declaramos que el representante común del consorcio no se encuentra impedido, inhabilitado ni suspendido para contratar con el Estado.

c) Fijamos nuestro domicilio legal común en [.....].

d) Las obligaciones que corresponden a cada uno de los integrantes del consorcio son las siguientes:

1. OBLIGACIONES DE [NOMBRE, DENOMINACIÓN O RAZÓN SOCIAL DEL CONSORCIADO 1] [%]³¹

[DESCRIBIR LAS OBLIGACIONES DEL CONSORCIADO 1]

2. OBLIGACIONES DE [NOMBRE, DENOMINACIÓN O RAZÓN SOCIAL DEL CONSORCIADO 2] [%]³²

[DESCRIBIR LAS OBLIGACIONES DEL CONSORCIADO 2]

TOTAL OBLIGACIONES

100%³³

³¹ Consignar únicamente el porcentaje total de las obligaciones, el cual debe ser expresado en número entero, sin decimales.

³² Consignar únicamente el porcentaje total de las obligaciones, el cual debe ser expresado en número entero, sin decimales.

³³ Este porcentaje corresponde a la sumatoria de los porcentajes de las obligaciones de cada uno de los integrantes del consorcio.

[CONSIGNAR CIUDAD Y FECHA]

.....
Consortiado 1
Nombres, apellidos y firma del Consortiado 1
o de su Representante Legal
Tipo y N° de Documento de Identidad

.....
Consortiado 2
Nombres, apellidos y firma del Consortiado 2
o de su Representante Legal
Tipo y N° de Documento de Identidad

Importante

De conformidad con el artículo 52 del Reglamento, las firmas de los integrantes del consorcio deben ser legalizadas.

Importante para la Entidad

En caso de procedimientos bajo el sistema a suma alzada incluir el siguiente anexo:

Esta nota deberá ser eliminada una vez culminada la elaboración de las bases

ANEXO N° 6

OFERTA ECONÓMICA

ÍTEM N° [INDICAR NÚMERO]

Señores

COMITÉ DE SELECCIÓN

CONCURSO PÚBLICO N° [CONSIGNAR NOMENCLATURA DEL PROCEDIMIENTO]

Presente.-

Es grato dirigirme a usted, para hacer de su conocimiento que, de acuerdo con las bases, mi oferta económica es la siguiente:

CONCEPTO	OFERTA ECONÓMICA
TOTAL	

La oferta económica [CONSIGNAR LA MONEDA DE LA CONVOCATORIA] incluye todos los tributos, seguros, transporte, inspecciones, pruebas y, de ser el caso, los costos laborales conforme a la legislación vigente, así como cualquier otro concepto que pueda tener incidencia sobre el costo del servicio de consultoría a contratar; excepto la de aquellos postores que gocen de alguna exoneración legal, no incluirán en su oferta económica los tributos respectivos.

[CONSIGNAR CIUDAD Y FECHA]

.....
**Firma, Nombres y Apellidos del postor o
Representante legal o común, según corresponda**

Importante

- El postor debe consignar el monto total de la oferta económica, sin perjuicio, que de resultar favorecido con la buena pro, presente el detalle de precios unitarios y la estructura de costos para el perfeccionamiento del contrato.*
- En caso que el postor reduzca su oferta, según lo previsto en el artículo 68 del Reglamento, debe presentar nuevamente este Anexo.*
- El postor que goce de alguna exoneración legal, debe indicar que su oferta no incluye el tributo materia de la exoneración, debiendo incluir el siguiente texto:*

“Mi oferta no incluye [CONSIGNAR EL TRIBUTO MATERIA DE LA EXONERACIÓN]”.

Importante para la Entidad

- En caso de procedimientos según relación de ítems, consignar lo siguiente:
“El postor debe presentar su oferta económica en documentos independientes, en los ítems que se presente”.*

- *En caso de contrataciones que conlleven la ejecución de prestaciones accesorias, consignar lo siguiente:
“El postor debe detallar en su oferta económica, el monto correspondiente a la prestación principal y las prestaciones accesorias”.*
- *Si durante la fase de actos preparatorios, las Entidades advierten que es posible la participación de proveedores que gozan del beneficio de la exoneración del IGV prevista en la Ley N° 27037, Ley de Promoción de la Inversión en la Amazonía, consignar lo siguiente:
“La oferta económica de los postores que presenten la Declaración Jurada de cumplimiento de condiciones para la aplicación de la exoneración del IGV (**Anexo N° 7**), debe encontrarse dentro de los límites del valor referencial sin IGV”.*

Incluir las disposiciones, según corresponda. Una vez culminada la elaboración de las bases, las notas que no se incorporen deben ser eliminadas.

Importante para la Entidad

En caso de procedimientos bajo el sistema de tarifas incluir el siguiente anexo:

Esta nota deberá ser eliminada una vez culminada la elaboración de las bases

ANEXO N° 6

OFERTA ECONÓMICA

ÍTEM N° [INDICAR NÚMERO]

Señores

COMITÉ DE SELECCIÓN

CONCURSO PÚBLICO N° [CONSIGNAR NOMENCLATURA DEL PROCEDIMIENTO]

Presente.-

Es grato dirigirme a usted, para hacer de su conocimiento que, de acuerdo con las bases, mi oferta económica es la siguiente:

DESCRIPCIÓN DEL OBJETO	N° DE PERIODOS DE TIEMPO ³⁴	PERIODO O UNIDAD DE TIEMPO DE LA TARIFA ³⁵	TARIFA UNITARIA OFERTADA ³⁶	TOTAL OFERTA ECONÓMICA

Importante para la Entidad

En el caso de supervisión de obras, cuando se haya previsto que las actividades comprenden además la liquidación del contrato de obra, se debe reemplazar por la tabla siguiente :

DESCRIPCIÓN DEL OBJETO	N° DE PERIODOS DE TIEMPO ³⁷	PERIODO O UNIDAD DE TIEMPO ³⁸	TARIFA UNITARIA OFERTADA ³⁹	TOTAL OFERTA ECONÓMICA
<i>Supervisión de obra</i>				
<i>Liquidación de obra</i>				

Incluir o eliminar, según corresponda

La oferta económica [CONSIGNAR LA MONEDA DE LA CONVOCATORIA] incluye todos los tributos, seguros, transporte, inspecciones, pruebas y, de ser el caso, los costos laborales conforme a la

³⁴ Número estimado de días, meses, entre otros de la ejecución de la prestación, según lo establecido en las bases.

³⁵ Día, mes, entre otros, según lo establecido en las bases.

³⁶ El postor formula su oferta proponiendo una tarifa fija en base al periodo o unidad de tiempo establecida en las bases.

³⁷ Número estimado de días, meses, entre otros de la ejecución de la prestación, según lo establecido en las bases.

³⁸ Día, mes, entre otros, según lo establecido en las bases.

³⁹ El postor formula su oferta proponiendo una tarifa fija en base al periodo o unidad de tiempo establecida en las bases.

legislación vigente, así como cualquier otro concepto que pueda tener incidencia sobre el costo del servicio de consultoría a contratar; excepto la de aquellos postores que gocen de alguna exoneración legal, no incluirán en su oferta económica los tributos respectivos.

[CONSIGNAR CIUDAD Y FECHA]

.....
**Firma, Nombres y Apellidos del postor o
Representante legal o común, según corresponda**

Importante

- *En caso que el postor reduzca su oferta, según lo previsto en el artículo 68 del Reglamento, debe presentar nuevamente este Anexo.*
- *El postor que goce de alguna exoneración legal, debe indicar que su oferta no incluye el tributo materia de la exoneración, debiendo incluir el siguiente texto:*

“Mi oferta no incluye [CONSIGNAR EL TRIBUTO MATERIA DE LA EXONERACIÓN]”.

Importante para la Entidad

- *En caso de procedimientos según relación de ítems, consignar lo siguiente:
“El postor debe presentar su oferta económica en documentos independientes, en los ítems que se presente”.*
- *En caso de contrataciones que conllevan la ejecución de prestaciones accesorias, consignar lo siguiente:
“El postor debe detallar en su oferta económica, el monto correspondiente a la prestación principal y las prestaciones accesorias”.*
- *Si durante la fase de actos preparatorios, las Entidades advierten que es posible la participación de proveedores que gozan del beneficio de la exoneración del IGV prevista en la Ley N° 27037, Ley de Promoción de la Inversión en la Amazonía, consignar lo siguiente:
“La oferta económica de los postores que presenten la Declaración Jurada de cumplimiento de condiciones para la aplicación de la exoneración del IGV (**Anexo N° 7**), debe encontrarse dentro de los límites del valor referencial sin IGV”.*

Incluir las disposiciones, según corresponda. Una vez culminada la elaboración de las bases, las notas que no se incorporen deben ser eliminadas

ANEXO N° 8

EXPERIENCIA DEL POSTOR EN LA ESPECIALIDAD

Señores
COMITÉ DE SELECCIÓN
CONCURSO PÚBLICO N° [CONSIGNAR NOMENCLATURA DEL PROCEDIMIENTO]
Presente.-

Mediante el presente, el suscrito detalla la siguiente EXPERIENCIA EN LA ESPECIALIDAD:

N°	CLIENTE	OBJETO DEL CONTRATO	N° CONTRATO / O/S / COMPROBANTE DE PAGO	FECHA DEL CONTRATO O CP ⁴⁰	FECHA DE LA CONFORMIDAD, DE SER EL CASO ⁴¹	EXPERIENCIA PROVENIENTE ⁴² DE:	MONEDA	IMPORTE ⁴³	TIPO DE CAMBIO VENTA ⁴⁴	MONTO FACTURADO ACUMULADO ⁴⁵
1										
2										
3										

⁴⁰ Se refiere a la fecha de suscripción del contrato, de la emisión de la Orden de Servicios o de cancelación del comprobante de pago, según corresponda.

⁴¹ Únicamente, cuando la fecha del perfeccionamiento del contrato, sea previa a los diez (10) años anteriores a la fecha de presentación de ofertas, caso en el cual el postor debe acreditar que la conformidad se emitió dentro de dicho periodo.

⁴² Si el titular de la experiencia no es el postor, consignar si dicha experiencia corresponde a la matriz en caso que el postor sea sucursal, o fue transmitida por reorganización societaria, debiendo acompañar la documentación sustentatoria correspondiente. Al respecto, según la Opinión N° 216-2017/DTN “Considerando que la sociedad matriz y la sucursal constituyen la misma persona jurídica, la sucursal puede acreditar como suya la experiencia de su matriz”. Del mismo modo, según lo previsto en la Opinión N° 010-2013/DTN, “... en una operación de reorganización societaria que comprende tanto una fusión como una escisión, la sociedad resultante podrá acreditar como suya la experiencia de la sociedad incorporada o absorbida, que se extingue producto de la fusión; asimismo, si en virtud de la escisión se transfiere un bloque patrimonial consistente en una línea de negocio completa, la sociedad resultante podrá acreditar como suya la experiencia de la sociedad escindida, correspondiente a la línea de negocio transmitida. De esta manera, la sociedad resultante podrá emplear la experiencia transmitida, como consecuencia de la reorganización societaria antes descrita, en los futuros procesos de selección en los que participe”.

⁴³ Se refiere al monto del contrato ejecutado incluido adicionales y reducciones, de ser el caso.

⁴⁴ El tipo de cambio venta debe corresponder al publicado por la SBS correspondiente a la fecha de suscripción del contrato, de la emisión de la Orden de Servicios o de cancelación del comprobante de pago, según corresponda.

⁴⁵ Consignar en la moneda establecida en las bases.

Nº	CLIENTE	OBJETO DEL CONTRATO	Nº CONTRATO / O/S / COMPROBANTE DE PAGO	FECHA DEL CONTRATO O CP ⁴⁰	FECHA DE LA CONFORMIDAD, DE SER EL CASO ⁴¹	EXPERIENCIA PROVENIENTE ⁴² DE:	MONEDA	IMPORTE ⁴³	TIPO DE CAMBIO VENTA ⁴⁴	MONTO FACTURADO ACUMULADO ⁴⁵
4										
5										
6										
7										
8										
9										
10										
...										
20										
TOTAL										

[CONSIGNAR CIUDAD Y FECHA]

.....
Firma, Nombres y Apellidos del postor o
Representante legal o común, según corresponda

ANEXO N° 9

**DECLARACIÓN JURADA
(NUMERAL 49.4 DEL ARTÍCULO 49 DEL REGLAMENTO)**

Señores

COMITÉ DE SELECCIÓN

CONCURSO PÚBLICO N° [CONSIGNAR NOMENCLATURA DEL PROCEDIMIENTO]

Presente.-

Mediante el presente el suscrito, postor y/o Representante Legal de [CONSIGNAR EN CASO DE SER PERSONA JURÍDICA], declaro que la experiencia que acredito de la empresa [CONSIGNAR LA DENOMINACIÓN DE LA PERSONA JURÍDICA] como consecuencia de una reorganización societaria, no se encuentra en el supuesto establecido en el numeral 49.4 del artículo 49 del Reglamento.

[CONSIGNAR CIUDAD Y FECHA]

.....
**Firma, Nombres y Apellidos del postor o
Representante legal, según corresponda**

Importante

A efectos de cautelar la veracidad de esta declaración, el postor puede verificar la información de la Relación de Proveedores Sancionados por el Tribunal de Contrataciones del Estado con Sanción Vigente en <http://portal.osce.gob.pe/rnp/content/relación-de-proveedores-sancionados>.

También le asiste dicha facultad al órgano encargado de las contrataciones o al órgano de la Entidad al que se le haya asignado la función de verificación de la oferta presentada por el postor ganador de la buena pro.

Importante

- Para asignar la bonificación, el comité de selección, según corresponda, verifica la página web del Ministerio de Trabajo y Promoción del Empleo en la sección consulta de empresas acreditadas en el REMYPE en el link <http://www2.trabajo.gob.pe/servicios-en-linea-2-2/>.
- Para que un consorcio pueda acceder a la bonificación, cada uno de sus integrantes debe cumplir con la condición de micro y pequeña empresa.

ANEXO N° 12

**AUTORIZACIÓN DE NOTIFICACIÓN DE LA DECISIÓN DE LA ENTIDAD SOBRE LA
SOLICITUD DE AMPLIACIÓN DE PLAZO MEDIANTE MEDIOS ELECTRÓNICOS DE
COMUNICACIÓN**

(DOCUMENTO A PRESENTAR EN EL PERFECCIONAMIENTO DEL CONTRATO)

Señores

COMITÉ DE SELECCIÓN

CONCURSO PÚBLICO N° [CONSIGNAR NOMENCLATURA DEL PROCEDIMIENTO]

Presente.-

El que se suscribe, [.....], postor adjudicado y/o Representante Legal de [CONSIGNAR EN CASO DE SER PERSONA JURÍDICA], identificado con [CONSIGNAR TIPO DE DOCUMENTO DE IDENTIDAD] N° [CONSIGNAR NÚMERO DE DOCUMENTO DE IDENTIDAD], autorizo que durante la ejecución del contrato se me notifique al correo electrónico [INDICAR EL CORREO ELECTRÓNICO] lo siguiente:

✓ Notificación de la decisión de la Entidad respecto a la solicitud de ampliación de plazo.

[CONSIGNAR CIUDAD Y FECHA]

.....
**Firma, Nombres y Apellidos del postor o
Representante legal o común, según
corresponda**

Importante

La notificación de la decisión de la Entidad respecto a la solicitud de ampliación de plazo se efectúa por medios electrónicos de comunicación, siempre que se cuente con la autorización correspondiente y sea posible obtener un acuse de recibo a través del mecanismo utilizado.