

# ***BASES ESTÁNDAR DE CONTRATACIÓN DIRECTA PARA LA CONTRATACIÓN DE SERVICIOS EN GENERAL***

*Aprobado mediante Directiva N°001-2019-OSCE/CD*



***SUB DIRECCIÓN DE NORMATIVIDAD – DIRECCIÓN TÉCNICO NORMATIVA***  
***ORGANISMO SUPERVISOR DE LAS CONTRATACIONES DEL ESTADO - OSCE***

**SIMBOLOGÍA UTILIZADA:**

N°	Símbolo	Descripción
1	[ABC] / [.....]	La información solicitada dentro de los corchetes sombreados debe ser completada por la Entidad durante la elaboración de las bases.
2	[ABC] / [.....]	Es una indicación, o información que deberá ser completada por la Entidad con posterioridad al otorgamiento de la buena pro para el caso específico de la elaboración de la PROFORMA DEL CONTRATO; o por los proveedores, en el caso de los ANEXOS de la oferta.
3	<div>Importante</div> <ul style="list-style-type: none"> <li>• Abc</li> </ul>	Se refiere a consideraciones importantes a tener en cuenta por el órgano encargado de las contrataciones o comité de selección, según corresponda y por los proveedores.
4	<div>Advertencia</div> <ul style="list-style-type: none"> <li>• Abc</li> </ul>	Se refiere a advertencias a tener en cuenta por el órgano encargado de las contrataciones o comité de selección, según corresponda y por los proveedores.
5	<div>Importante para la Entidad</div> <ul style="list-style-type: none"> <li>• Xyz</li> </ul>	Se refiere a consideraciones importantes a tener en cuenta por el órgano encargado de las contrataciones o comité de selección, según corresponda y deben ser eliminadas una vez culminada la elaboración de las bases.

**CARACTERÍSTICAS DEL DOCUMENTO:**

Las bases estándar deben ser elaboradas en formato WORD, y deben tener las siguientes características:

N°	Características	Parámetros
1	Márgenes	Superior : 2.5 cm      Inferior: 2.5 cm Izquierda: 2.5 cm      Derecha: 2.5 cm
2	Fuente	Arial
3	Estilo de Fuente	Normal: Para el contenido en general Cursiva: Para el encabezado y pie de página Para las Consideraciones importantes (Ítem 3 del cuadro anterior)
4	Color de Fuente	Automático: Para el contenido en general Azul : Para las Consideraciones importantes (Ítem 3 del cuadro anterior)
5	Tamaño de Letra	16 : Para las dos primeras hojas de las Secciones General y Específica 11 : Para el nombre de los Capítulos. 10 : Para el cuerpo del documento en general 9 : Para el encabezado y pie de página Para el contenido de los cuadros, pudiendo variar, según la necesidad 8 : Para las Notas al pie
6	Alineación	Justificada: Para el contenido en general y notas al pie. Centrada : Para la primera página, los títulos de las Secciones y nombres de los Capítulos)
7	Interlineado	Sencillo
8	Espaciado	Anterior : 0 Posterior : 0
9	Subrayado	Para los nombres de las Secciones y para resaltar o hacer hincapié en algún concepto

**INSTRUCCIONES DE USO:**

- Una vez registrada la información solicitada dentro de los corchetes sombreados en gris, el texto deberá quedar en letra tamaño 10, con estilo normal, sin formato de negrita y sin sombreado.
- La nota **IMPORTANTE** no puede ser modificada ni eliminada en la Sección General. En el caso de la Sección Específica debe seguirse la instrucción que se indica en dicha nota.

Elaboradas en enero de 2019  
Modificadas en marzo, junio y diciembre de 2019, julio 2020, julio y diciembre 2021, junio y octubre de 2022

## **BASES ESTÁNDAR DE CONTRATACIÓN DIRECTA PARA LA CONTRATACIÓN DE SERVICIOS EN GENERAL**

**CONTRATACIÓN DIRECTA  
N° 001-2023-GRM-1**

**PRIMERA CONVOCATORIA**

**CONTRATACIÓN DE SERVICIO DE**

**MEJORAMIENTO DE LAS INSTALACIONES ELÉCTRICAS, para la Ficha de Emergencia “REHABILITACIÓN E INSTALACION DE ELECTRIFICACION EN 440/220 V Y 22.9KV PARA EL ALBERGUE DE LOS POBLADORES DE UBINAS EN EL SECTOR SIRAHUAYA, DISTRITO DE UBINAS, PROVINCIA GENERAL SÁNCHEZ CERRO, REGIÓN MOQUEGUA**

**MOQUEGUA – PERU  
2023**

## DEBER DE COLABORACIÓN

La Entidad y todo proveedor que se someta a las presentes Bases, sea como participante, postor y/o contratista, deben conducir su actuación conforme a los principios previstos en la Ley de Contrataciones del Estado.

En este contexto, se encuentran obligados a prestar su colaboración al OSCE y a la Secretaría Técnica de la Comisión de Defensa de la Libre Competencia del INDECOPI, en todo momento según corresponda a sus competencias, a fin de comunicar presuntos casos de fraude, colusión y corrupción por parte de los funcionarios y servidores de la Entidad, así como los proveedores y demás actores que participan en el proceso de contratación.

De igual forma, deben poner en conocimiento del OSCE y a la Secretaría Técnica de la Comisión de Defensa de la Libre Competencia del INDECOPI los indicios de conductas anticompetitivas que se presenten durante el proceso de contratación, en los términos del Decreto Legislativo N° 1034, "Ley de Represión de Conductas Anticompetitivas", o norma que la sustituya, así como las demás normas de la materia.

La Entidad y todo proveedor que se someta a las presentes Bases, sea como participante, postor y/o contratista del proceso de contratación deben permitir al OSCE o a la Secretaría Técnica de la Comisión de Defensa de la Libre Competencia del INDECOPI el acceso a la información referida a las contrataciones del Estado que sea requerida, prestar testimonio o absolución de posiciones que se requieran, entre otras formas de colaboración.

## **SECCIÓN GENERAL**

### **DISPOSICIONES COMUNES DEL PROCEDIMIENTO DE SELECCIÓN**

(ESTA SECCIÓN NO DEBE SER MODIFICADA EN NINGÚN EXTREMO, BAJO SANCIÓN DE NULIDAD)

## CAPÍTULO I ETAPAS DEL PROCEDIMIENTO DE SELECCIÓN

### 1.1. REFERENCIAS

Cuando en el presente documento se mencione la palabra Ley, se entiende que se está haciendo referencia a la Ley N° 30225, Ley de Contrataciones del Estado, y cuando se mencione la palabra Reglamento, se entiende que se está haciendo referencia al Reglamento de la Ley de Contrataciones del Estado aprobado por Decreto Supremo N° 344-2018-EF.

Las referidas normas incluyen sus respectivas modificaciones, de ser el caso.

### 1.2. CONVOCATORIA

Se realiza a través de su publicación en el SEACE de conformidad con lo señalado en el artículo 54 del Reglamento, en la fecha señalada en el calendario del procedimiento de selección, debiendo adjuntar las bases y resumen ejecutivo.

### 1.3. REGISTRO DE PARTICIPANTES

El registro de participantes se realiza conforme al artículo 55 del Reglamento. En el caso de un consorcio, basta que se registre uno (1) de sus integrantes.

#### Importante

- *Para registrarse como participante en un procedimiento de selección convocado por las Entidades del Estado Peruano, es necesario que los proveedores cuenten con inscripción vigente y estar habilitados ante el Registro Nacional de Proveedores (RNP) que administra el Organismo Supervisor de las Contrataciones del Estado (OSCE). Para obtener mayor información, se puede ingresar a la siguiente dirección electrónica: [www.rnp.gob.pe](http://www.rnp.gob.pe).*
- *Los proveedores que deseen registrar su participación deben ingresar al SEACE utilizando su Certificado SEACE (usuario y contraseña). Asimismo, deben observar las instrucciones señaladas en el documento de orientación "Guía para el registro de participantes electrónico" publicado en <https://www2.seace.gob.pe/>.*
- *En caso los proveedores no cuenten con inscripción vigente en el RNP y/o se encuentren inhabilitados o suspendidos para ser participantes, postores y/o contratistas, el SEACE restringirá su registro, quedando a potestad de estos intentar nuevamente registrar su participación en el procedimiento de selección en cualquier otro momento, dentro del plazo establecido para dicha etapa, siempre que haya obtenido la vigencia de su inscripción o quedado sin efecto la sanción que le impuso el Tribunal de Contrataciones del Estado.*

### 1.4. FORMULACIÓN DE CONSULTAS Y OBSERVACIONES A LAS BASES

La formulación de consultas y observaciones a las bases se efectúa de conformidad con lo establecido en los numerales 72.1 y 72.2 del artículo 72 del Reglamento, así como el literal a) del artículo 89 del Reglamento.

#### Importante

*No pueden formularse consultas ni observaciones respecto del contenido de una ficha de homologación aprobada. Las consultas y observaciones que se formulen sobre el particular, se tienen como no presentadas.*

### 1.5. ABSOLUCIÓN DE CONSULTAS, OBSERVACIONES E INTEGRACIÓN DE BASES

La absolución de consultas, observaciones e integración de las bases se realizan conforme a las disposiciones previstas en el numeral 72.4 del artículo 72 del Reglamento y el literal a) del artículo 89 del Reglamento.

#### Importante

- *No se absolverán consultas y observaciones a las bases que se presenten en forma física.*
- *Cuando exista divergencia entre lo indicado en el pliego de absolución de consultas y observaciones y la integración de bases, prevalece lo absuelto en el referido pliego; sin perjuicio, del deslinde de responsabilidades correspondiente.*

### 1.6. FORMA DE PRESENTACIÓN DE OFERTAS

Las ofertas se presentan conforme lo establecido en el artículo 59 y en el artículo 90 del Reglamento.

Las declaraciones juradas, formatos o formularios previstos en las bases que conforman la oferta deben estar debidamente firmados por el postor (firma manuscrita o digital, según la Ley N° 27269, Ley de Firmas y Certificados Digitales<sup>1</sup>). Los demás documentos deben ser visados por el postor. En el caso de persona jurídica, por su representante legal, apoderado o mandatario designado para dicho fin y, en el caso de persona natural, por este o su apoderado. No se acepta el pegado de la imagen de una firma o visto. Las ofertas se presentan foliadas.

#### Importante

- *Los formularios electrónicos que se encuentran en el SEACE y que los proveedores deben llenar para presentar sus ofertas, tienen carácter de declaración jurada.*
- *En caso la información contenida en los documentos escaneados que conforman la oferta no coincida con lo declarado a través del SEACE, prevalece la información declarada en los documentos escaneados.*
- *No se tomarán en cuenta las ofertas que se presenten en físico a la Entidad.*

### 1.7. PRESENTACIÓN Y APERTURA DE OFERTAS

El participante presentará su oferta de manera electrónica a través del SEACE, desde las 00:01 horas hasta las 23:59 horas del día establecido para el efecto en el cronograma del procedimiento; adjuntando el archivo digitalizado que contenga los documentos que conforman la oferta de acuerdo a lo requerido en las bases.

El participante debe verificar antes de su envío, bajo su responsabilidad, que el archivo pueda ser descargado y su contenido sea legible.

#### Importante

*Los integrantes de un consorcio no pueden presentar ofertas individuales ni conformar más de un consorcio en un procedimiento de selección, o en un determinado ítem cuando se trate de procedimientos de selección según relación de ítems.*

<sup>1</sup> Para mayor información sobre la normativa de firmas y certificados digitales ingresar a: <https://www.indecopi.gob.pe/web/firmas-digitales/firmar-y-certificados-digitales>

En la apertura electrónica de la oferta, el órgano encargado de las contrataciones o el comité de selección, según corresponda, verifica la presentación de lo exigido en la sección específica de las bases de conformidad con el numeral 73.2 del artículo 73 del Reglamento y determina si las ofertas responden a las características y/o requisitos y condiciones de los Términos de Referencia, detallados en la sección específica de las bases. De no cumplir con lo requerido, la oferta se considera no admitida.

## 1.8. EVALUACIÓN DE LAS OFERTAS

La evaluación de las ofertas se realiza conforme a lo establecido en el numeral 74.1 y el literal a) del numeral 74.2 del artículo 74 del Reglamento.

En el supuesto de que dos (2) o más ofertas empaten, la determinación del orden de prelación de las ofertas empatadas se efectúa siguiendo estrictamente el orden establecido en el numeral 91.1 del artículo 91 del Reglamento.

El desempate mediante sorteo se realiza de manera electrónica a través del SEACE.

### Importante

*En el caso de contratación de servicios en general que se presten fuera de la provincia de Lima y Callao, cuyo valor estimado no supere los doscientos mil Soles (S/ 200,000.00), a solicitud del postor se asigna una bonificación equivalente al diez por ciento (10%) sobre el puntaje total obtenido por los postores con domicilio en la provincia donde prestará el servicio, o en las provincias colindantes, sean o no pertenecientes al mismo departamento o región. El domicilio es el consignado en la constancia de inscripción ante el RNP<sup>2</sup>. Lo mismo aplica en el caso de procedimientos de selección por relación de ítems, cuando algún ítem no supera el monto señalado anteriormente.*

## 1.9. CALIFICACIÓN DE OFERTAS

La calificación de las ofertas se realiza conforme a lo establecido en los numerales 75.1 y 75.2 del artículo 75 del Reglamento.

## 1.10. SUBSANACIÓN DE LAS OFERTAS

La subsanación de las ofertas se sujeta a lo establecido en el artículo 60 del Reglamento. El plazo que se otorgue para la subsanación no puede ser inferior a un (1) día hábil

La solicitud de subsanación se realiza de manera electrónica a través del SEACE y será remitida al correo electrónico consignado por el postor al momento de realizar su inscripción en el RNP, siendo su responsabilidad el permanente seguimiento de las notificaciones a dicho correo. La notificación de la solicitud se entiende efectuada el día de su envío al correo electrónico.

La presentación de las subsanaciones se realiza a través del SEACE. No se tomará en cuenta la subsanación que se presente en físico a la Entidad.

## 1.11. RECHAZO DE LAS OFERTAS

Previo al otorgamiento de la buena pro, el órgano encargado de las contrataciones o el comité de selección, según corresponda, revisa las ofertas económicas que cumplen los requisitos de calificación, de conformidad con lo establecido para el rechazo de ofertas, previsto en el artículo 68 del Reglamento, de ser el caso.

<sup>2</sup> La constancia de inscripción electrónica se visualizará en el portal web del Registro Nacional de Proveedores: [www.rnp.gob.pe](http://www.rnp.gob.pe)



De rechazarse alguna de las ofertas calificadas, el órgano encargado de las contrataciones o el comité de selección, según corresponda, revisa el cumplimiento de los requisitos de calificación de los postores que siguen en el orden de prelación, en caso las hubiere.

#### 1.12. OTORGAMIENTO DE LA BUENA PRO

Definida la oferta ganadora, el órgano encargado de las contrataciones o el comité de selección, según corresponda, otorga la buena pro mediante su publicación en el SEACE, incluyendo el cuadro comparativo y las actas debidamente motivadas de los resultados de la admisión, no admisión, evaluación, calificación, descalificación, rechazo y el otorgamiento de la buena pro.

#### 1.13. CONSENTIMIENTO DE LA BUENA PRO

Cuando se hayan presentado dos (2) o más ofertas, el consentimiento de la buena pro se produce a los cinco (5) días hábiles siguientes de la notificación de su otorgamiento, sin que los postores hayan ejercido el derecho de interponer el recurso de apelación.

En caso que se haya presentado una sola oferta, el consentimiento de la buena pro se produce el mismo día de la notificación de su otorgamiento.

El consentimiento del otorgamiento de la buena pro se publica en el SEACE al día hábil siguiente de producido.

##### **Importante**

*Una vez consentido el otorgamiento de la buena pro, el órgano encargado de las contrataciones o el órgano de la Entidad al que se haya asignado tal función realiza la verificación de la oferta presentada por el postor ganador de la buena pro conforme lo establecido en el numeral 64.6 del artículo 64 del Reglamento.*

## CAPÍTULO II

### SOLUCIÓN DE CONTROVERSIAS DURANTE EL PROCEDIMIENTO DE SELECCIÓN

#### 2.1. RECURSO DE APELACIÓN

A través del recurso de apelación se pueden impugnar los actos dictados durante el desarrollo del procedimiento de selección hasta antes del perfeccionamiento del contrato.

El recurso de apelación se presenta ante la Entidad convocante, y es conocido y resuelto por su Titular, cuando el valor estimado sea igual o menor a cincuenta (50) UIT. Cuando el valor estimado sea mayor a dicho monto, el recurso de apelación se presenta ante y es resuelto por el Tribunal de Contrataciones del Estado.

En los procedimientos de selección según relación de ítems, el valor estimado total del procedimiento determina ante quién se presenta el recurso de apelación.

Los actos que declaren la nulidad de oficio, la cancelación del procedimiento de selección y otros actos emitidos por el Titular de la Entidad que afecten la continuidad de este, se impugnan ante el Tribunal de Contrataciones del Estado.

#### Importante

- *Una vez otorgada la buena pro, el órgano encargado de las contrataciones o el comité de selección, según corresponda, está en la obligación de permitir el acceso de los participantes y postores al expediente de contratación, salvo la información calificada como secreta, confidencial o reservada por la normativa de la materia, a más tardar dentro del día siguiente de haberse solicitado por escrito.*

*Luego de otorgada la buena pro no se da a conocer las ofertas cuyos requisitos de calificación no fueron analizados y revisados por el órgano encargado de las contrataciones o el comité de selección, según corresponda.*

- *A efectos de recoger la información de su interés, los postores pueden valerse de distintos medios, tales como: (i) la lectura y/o toma de apuntes, (ii) la captura y almacenamiento de imágenes, e incluso (iii) pueden solicitar copia de la documentación obrante en el expediente, siendo que, en este último caso, la Entidad deberá entregar dicha documentación en el menor tiempo posible, previo pago por tal concepto.*
- *El recurso de apelación se presenta ante la Mesa de Partes del Tribunal o ante las oficinas desconcentradas del OSCE, o en la Unidad de Trámite Documentario de la Entidad, según corresponda.*

#### 2.2. PLAZOS DE INTERPOSICIÓN DEL RECURSO DE APELACIÓN

La apelación contra el otorgamiento de la buena pro o contra los actos dictados con anterioridad a ella se interpone dentro de los cinco (5) días hábiles siguientes de haberse notificado el otorgamiento de la buena pro.

La apelación contra los actos dictados con posterioridad al otorgamiento de la buena pro, contra la declaración de nulidad, cancelación y declaratoria de desierto del procedimiento, se interpone dentro de los cinco (5) días hábiles siguientes de haberse tomado conocimiento del acto que se desea impugnar.

### CAPÍTULO III DEL CONTRATO

#### 3.1. PERFECCIONAMIENTO DEL CONTRATO

Los plazos y el procedimiento para perfeccionar el contrato se realiza conforme a lo indicado en el artículo 141 del Reglamento.

El contrato se perfecciona con la suscripción del documento que lo contiene, salvo en los contratos cuyo monto del valor estimado no supere los doscientos mil Soles (S/ 200,000.00), en los que se puede perfeccionar con la recepción de la orden de servicios, conforme a lo previsto en la sección específica de las bases.

En el caso de procedimientos de selección por relación de ítems, se puede perfeccionar el contrato con la suscripción del documento o con la recepción de una orden de servicios, cuando el valor estimado del ítem corresponda al parámetro establecido en el párrafo anterior.

#### Importante

*El órgano encargado de las contrataciones o el comité de selección, según corresponda, debe consignar en la sección específica de las bases la forma en que se perfeccionará el contrato, sea con la suscripción del contrato o la recepción de la orden de servicios. En caso la Entidad perfeccione el contrato con la recepción de la orden de servicios no debe incluir la proforma del contrato establecida en el Capítulo V de la sección específica de las bases.*

Para perfeccionar el contrato, el postor ganador de la buena pro debe presentar los documentos señalados en el artículo 139 del Reglamento y los previstos en la sección específica de las bases.

#### 3.2. GARANTÍAS

Las garantías que deben otorgar los postores y/o contratistas, según corresponda, son las de fiel cumplimiento del contrato y por los adelantos.

##### 3.2.1. GARANTÍA DE FIEL CUMPLIMIENTO

Como requisito indispensable para perfeccionar el contrato, el postor ganador debe entregar a la Entidad la garantía de fiel cumplimiento del mismo por una suma equivalente al diez por ciento (10%) del monto del contrato original. Esta se mantiene vigente hasta la conformidad de la recepción de la prestación a cargo del contratista.

##### 3.2.2. GARANTÍA DE FIEL CUMPLIMIENTO POR PRESTACIONES ACCESORIAS

En las contrataciones que conllevan la ejecución de prestaciones accesorias, tales como mantenimiento, reparación o actividades afines, se otorga una garantía adicional por una suma equivalente al diez por ciento (10%) del monto del contrato de la prestación accesoria, la misma que debe ser renovada periódicamente hasta el cumplimiento total de las obligaciones garantizadas.

#### Importante

- *En los contratos cuyos montos sean iguales o menores a doscientos mil Soles (S/ 200,000.00), no corresponde presentar garantía de fiel cumplimiento de contrato ni garantía de fiel cumplimiento por prestaciones accesorias. Dicha excepción también aplica a los contratos derivados de procedimientos de selección por relación de ítems, cuando el monto del ítem adjudicado o la sumatoria de los montos de los ítems adjudicados no superen el monto señalado anteriormente, conforme a lo dispuesto en el literal a) del artículo 152 del Reglamento.*
- *En los contratos periódicos de prestación de servicios en general que celebren las Entidades con las micro y pequeñas empresas, estas últimas pueden otorgar como garantía de fiel cumplimiento el diez por ciento (10%) del monto del contrato, porcentaje que es retenido por la Entidad durante la primera mitad del número total de pagos a realizarse, de forma prorrateada en cada pago, con cargo a ser devuelto a la finalización del mismo, conforme lo establecen los numerales 149.4 y 149.5 del artículo 149 del Reglamento y el numeral 151.2 del artículo 151 del Reglamento.*

### 3.2.3. GARANTÍA POR ADELANTO

En caso se haya previsto en la sección específica de las bases la entrega de adelantos, el contratista debe presentar una garantía emitida por idéntico monto conforme a lo estipulado en el artículo 153 del Reglamento.

### 3.3. REQUISITOS DE LAS GARANTÍAS

Las garantías que se presenten deben ser incondicionales, solidarias, irrevocables y de realización automática en el país, al solo requerimiento de la Entidad. Asimismo, deben ser emitidas por empresas que se encuentren bajo la supervisión directa de la Superintendencia de Banca, Seguros y Administradoras Privadas de Fondos de Pensiones y que cuenten con clasificación de riesgo B o superior. Asimismo, deben estar autorizadas para emitir garantías; o estar consideradas en la última lista de bancos extranjeros de primera categoría que periódicamente publica el Banco Central de Reserva del Perú.

#### Importante

*Corresponde a la Entidad verificar que las garantías presentadas por el postor ganador de la buena pro y/o contratista cumplan con los requisitos y condiciones necesarios para su aceptación y eventual ejecución, sin perjuicio de la determinación de las responsabilidades funcionales que correspondan.*

#### Advertencia

*Los funcionarios de las Entidades no deben aceptar garantías emitidas bajo condiciones distintas a las establecidas en el presente numeral, debiendo tener en cuenta lo siguiente:*

- 1. La clasificadora de riesgo que asigna la clasificación a la empresa que emite la garantía debe encontrarse listada en el portal web de la SBS (<http://www.sbs.gob.pe/sistema-financiero/clasificadoras-de-riesgo>).*
- 2. Se debe identificar en la página web de la clasificadora de riesgo respectiva, cuál es la clasificación vigente de la empresa que emite la garantía, considerando la vigencia a la fecha de emisión de la garantía.*
- 3. Para fines de lo establecido en el artículo 148 del Reglamento, la clasificación de riesgo B, incluye las clasificaciones B+ y B.*
- 4. Si la empresa que otorga la garantía cuenta con más de una clasificación de riesgo emitida por distintas empresas listadas en el portal web de la SBS, bastará que en una de ellas cumpla con la clasificación mínima establecida en el Reglamento.*

*En caso exista alguna duda sobre la clasificación de riesgo asignada a la empresa emisora de la garantía, se deberá consultar a la clasificadora de riesgos respectiva.*

*De otro lado, además de cumplir con el requisito referido a la clasificación de riesgo, a efectos de verificar si la empresa emisora se encuentra autorizada por la SBS para emitir garantías, debe revisarse el portal web de dicha Entidad (<http://www.sbs.gob.pe/sistema-financiero/relacion-de-empresas-que-se-encuentran-autorizadas-a-emitir-cartas-fianza>).*

*Los funcionarios competentes deben verificar la autenticidad de la garantía a través de los mecanismos establecidos (consulta web, teléfono u otros) por la empresa emisora.*

### **3.4. EJECUCIÓN DE GARANTÍAS**

La Entidad puede solicitar la ejecución de las garantías conforme a los supuestos contemplados en el artículo 155 del Reglamento.

### **3.5. ADELANTOS**

La Entidad puede entregar adelantos directos al contratista, los que en ningún caso exceden en conjunto del treinta por ciento (30%) del monto del contrato original, siempre que ello haya sido previsto en la sección específica de las bases.

### **3.6. PENALIDADES**

#### **3.6.1. PENALIDAD POR MORA EN LA EJECUCIÓN DE LA PRESTACIÓN**

En caso de retraso injustificado del contratista en la ejecución de las prestaciones objeto del contrato, la Entidad le aplica automáticamente una penalidad por mora por cada día de atraso, de conformidad con el artículo 162 del Reglamento.

#### **3.6.2. OTRAS PENALIDADES**

La Entidad puede establecer penalidades distintas a la mencionada en el numeral precedente, según lo previsto en el artículo 163 del Reglamento y lo indicado en la sección específica de las bases.

Estos dos tipos de penalidades se calculan en forma independiente y pueden alcanzar cada una un monto máximo equivalente al diez por ciento (10%) del monto del contrato vigente, o de ser el caso, del ítem que debió ejecutarse.

### **3.7. INCUMPLIMIENTO DEL CONTRATO**

Las causales para la resolución del contrato, serán aplicadas de conformidad con el artículo 36 de la Ley y 164 del Reglamento.

### **3.8. PAGOS**

El pago se realiza después de ejecutada la respectiva prestación, pudiendo contemplarse pagos a cuenta, según la forma establecida en la sección específica de las bases o en el contrato.

La Entidad paga las contraprestaciones pactadas a favor del contratista dentro de los diez (10) días calendario siguientes de otorgada la conformidad de los servicios, siempre que se verifiquen las condiciones establecidas en el contrato para ello, bajo responsabilidad del funcionario competente.

La conformidad se emite en un plazo máximo de siete (7) días de producida la recepción salvo que se requiera efectuar pruebas que permitan verificar el cumplimiento de la obligación, en cuyo

caso la conformidad se emite en un plazo máximo de quince (15) días, bajo responsabilidad del funcionario que debe emitir la conformidad.

En el caso que se haya suscrito contrato con un consorcio, el pago se realizará de acuerdo a lo que se indique en el contrato de consorcio.

**Advertencia**

*En caso de retraso en los pagos a cuenta o pago final por parte de la Entidad, salvo que se deba a caso fortuito o fuerza mayor, esta reconoce al contratista los intereses legales correspondientes, de conformidad con el artículo 39 de la Ley y 171 del Reglamento, debiendo repetir contra los responsables de la demora injustificada.*

### 3.9. DISPOSICIONES FINALES

Todos los demás aspectos del presente procedimiento no contemplados en las bases se regirán supletoriamente por la Ley y su Reglamento, así como por las disposiciones legales vigentes.

## **SECCIÓN ESPECÍFICA**

### **CONDICIONES ESPECIALES DEL PROCEDIMIENTO DE SELECCIÓN**

(EN ESTA SECCIÓN LA ENTIDAD DEBERÁ COMPLETAR LA INFORMACIÓN EXIGIDA, DE ACUERDO A LAS INSTRUCCIONES INDICADAS)

## CAPÍTULO I GENERALIDADES

### 1.1. ENTIDAD CONVOCANTE

Nombre : GOBIERNO REGIONAL DE MOQUEGUA – SEDE CENTRAL  
RUC N° : 20519752604  
Domicilio legal : AV. CIRCUNVALACION 1-B S/N, FUNDO EL GRAMADAL  
Teléfono: : 053-584550 anexo 1417  
Correo electrónico: : procesos@regionmoquegua.gob.pe

### 1.2. OBJETO DE LA CONVOCATORIA

El presente procedimiento de selección tiene por objeto la contratación del **SERVICIO DE MEJORAMIENTO DE LAS INSTALACIONES ELÉCTRICAS**, para la Ficha de Emergencia “REHABILITACIÓN E INSTALACION DE ELECTRIFICACION EN 440/220 V Y 22.9KV PARA EL ALBERGUE DE LOS POBLADORES DE UBINAS EN EL SECTOR SIRAHUAYA, DISTRITO DE UBINAS, PROVINCIA GENERAL SÁNCHEZ CERRO, REGIÓN MOQUEGUA

ITEM	DENOMINACION DEL BIEN SEGUN LA FICHA TECNICA	UNIDAD DE MEDIDA	CANTIDAD
1	SERVICIO DE MEJORAMIENTO DE LAS INSTALACIONES ELÉCTRICAS	SERVICIO	1

NOTA: SERVICIO A REALIZARÁ A TODO COSTO

### 1.3. EXPEDIENTE DE CONTRATACIÓN

El expediente de contratación fue aprobado mediante **MEMORANDUM N° 2604-2023-GRM/GGR/ORA** el 11 de diciembre 2023

### 1.4. FUENTE DE FINANCIAMIENTO

#### RECURSOS DETERMINADOS

#### Importante

*La fuente de financiamiento debe corresponder a aquella prevista en la Ley de Equilibrio Financiero del Presupuesto del Sector Público del año fiscal en el cual se convoca el procedimiento de selección.*

### 1.5. SISTEMA DE CONTRATACIÓN

El presente procedimiento se rige por el sistema de **PRECIOS UNITARIOS** de acuerdo con lo establecido en el expediente de contratación respectivo.

### 1.6. DISTRIBUCIÓN DE LA BUENA PRO

**NO APLICA**



### 1.7. ALCANCES DEL REQUERIMIENTO

El alcance de la prestación está definido en el Capítulo III de la presente sección de las bases.

### 1.8. PLAZO DE PRESTACIÓN DEL SERVICIO

Los servicios materia de la presente convocatoria se prestarán en el plazo de **15 DÍAS CALENDARIOS QUE CORRERÁN LUEGO DE NOTIFICADA LA CARTA DE INICIO DE LAS PRESTACIONES, REALIZADAS LAS COORDINACIONES CON EL ÁREA USUARIA Y LA ENTREGA DEL TERRENO** en concordancia con lo establecido en el expediente de contratación.

### 1.9. COSTO DE REPRODUCCIÓN Y ENTREGA DE BASES

Los participantes registrados tienen el derecho de recabar un ejemplar de las bases, para cuyo efecto deben cancelar **S/ 10.00 (DIEZ CON 00/100 SOLES) en CAJA DE LA ENTIDAD Y RECABAR LAS BASES EN EL AREA DE PROCESOS DE LA OFICINA DE LOGISTICA Y SERVICIOS GENERALES, SITO EN MALECON MARISCAL DOMINGO NIETO 1-B S/N SECTOR EL GRAMADAL.**

#### Importante

*El costo de entrega de un ejemplar de las bases no puede exceder el costo de su reproducción.*

### 1.10. BASE LEGAL

- Ley N° 31638 - [Ley del Presupuesto del Sector Público para el Año Fiscal 2023](#)
- Ley N° 31639 - [Ley de Equilibrio Financiero del Presupuesto Público del año fiscal 2023](#)
- Ley N° 31640 - [Ley de Endeudamiento del Sector Público para el Año Fiscal 2023.](#)
- Ley N° 28411 - Ley General del Sistema Nacional del Presupuesto.
- Ley N° 30225 y su modificación efectuada mediante Decreto Legislativo N° 1444. Ley N° 31535 MYPE - Reglamento de la Ley N° 30225, aprobada mediante Decreto Supremo N° 344-2018-EF modificado mediante Decreto Supremo N° 377-2019-EF, Decreto supremo N° 168-2020-EF y Decreto Supremo N° 250-2020-EF y 162-2021-EF. y DECRETO SUPREMO N° 234-2022-EF
- Ley N° 27444 – Ley del Procedimiento Administrativo General.
- Ley N° 27806 - Ley de Transparencia y de Acceso a la Información Pública.
- Ley N° 27785 - Ley Orgánica del Sistema Nacional de Control y de la Contraloría General de la República.
- Decreto Supremo N° 008-2008-TR, Reglamento de la Ley MYPE
- Código Civil, en forma supletoria
- Directiva N° 001-2019-OSCE/CD - BASES Y SOLICITUD DE EXPRESIÓN DE INTERÉS ESTÁNDAR PARA LOS PROCEDIMIENTOS DE SELECCIÓN A CONVOCAR EN EL MARCO DE LA LEY N° 30225, Aprobada con la Resolución N° 013-2019-OSCE/PRE, modificada mediante Resoluciones N° 057-2019-OSCE/PRE, N° 098-2019-OSCE/PRE, N° 111-2019-OSCE/PRE, N° 185-2019-OSCE/PRE, N° 235-2019-OSCE/PRE, N° 092-2020-OSCE/PRE, N° 120-2020-OSCE/PRE, N° 100-2021-OSCE/PRE, N° 137-2021-OSCE/PRE, N° 193-2021-OSCE/PRE, N° 004-2022-OSCE/PRE, N° 086-2022-OSCE/PRE, N° 112-2022-OSCE/PRE y N° 210-2022-OSCE/PRE.
- Decreto Supremo N° 078-2023-PCM.
- Decreto Supremo N° 100-2023-PCM.
- Cualquier otra disposición legal vigente que permita desarrollar el objeto de la convocatoria, que no contravenga lo regulado por la Ley de Contrataciones del Estado

Las referidas normas incluyen sus respectivas modificaciones, de ser el caso.

## CAPÍTULO II DEL PROCEDIMIENTO DE SELECCIÓN

### 2.1. CALENDARIO DEL PROCEDIMIENTO DE SELECCIÓN

Según el cronograma de la ficha de selección de la convocatoria publicada en el SEACE.

#### Importante

*De conformidad con la vigesimosegunda Disposición Complementaria Final del Reglamento, en caso la Entidad (Ministerios y sus organismos públicos, programas o proyectos adscritos) haya difundido el requerimiento a través del SEACE siguiendo el procedimiento establecido en dicha disposición, no procede formular consultas u observaciones al requerimiento.*

### 2.2. CONTENIDO DE LAS OFERTAS

La oferta contendrá, además de un índice de documentos<sup>3</sup>, la siguiente documentación:

#### 2.2.1. Documentación de presentación obligatoria

##### 2.2.1.1. Documentos para la admisión de la oferta

- a) Declaración jurada de datos del postor. (**Anexo N° 1**)
- b) Documento que acredite la representación de quien suscribe la oferta.

En caso de persona jurídica, copia del certificado de vigencia de poder del representante legal, apoderado o mandatario designado para tal efecto.

En caso de persona natural, copia del documento nacional de identidad o documento análogo, o del certificado de vigencia de poder otorgado por persona natural, del apoderado o mandatario, según corresponda.

En el caso de consorcios, este documento debe ser presentado por cada uno de los integrantes del consorcio que suscriba la promesa de consorcio, según corresponda.

#### Advertencia

*De acuerdo con el artículo 4 del Decreto Legislativo N° 1246, las Entidades están prohibidas de exigir a los administrados o usuarios la información que puedan obtener directamente mediante la interoperabilidad a que se refieren los artículos 2 y 3 de dicho Decreto Legislativo. En esa medida, si la Entidad es usuaria de la Plataforma de Interoperabilidad del Estado – PIDE<sup>4</sup> y siempre que el servicio web se encuentre activo en el Catálogo de Servicios de dicha plataforma, no corresponderá exigir el certificado de vigencia de poder y/o documento nacional de identidad.*

- c) Declaración jurada de acuerdo con el literal b) del artículo 52 del Reglamento (**Anexo N°2**)
- d) Declaración jurada de cumplimiento de los Términos de Referencia contenidos en el numeral 3.1 del Capítulo III de la presente sección. (**Anexo N° 3**)

<sup>3</sup> La omisión del índice no determina la no admisión de la oferta.

<sup>4</sup> Para mayor información de las Entidades usuarias y del Catálogo de Servicios de la Plataforma de Interoperabilidad del Estado – PIDE ingresar al siguiente enlace <https://www.gobiernodigital.gob.pe/interoperabilidad/>

- e) Declaración jurada de plazo de prestación del servicio. **(Anexo N° 4)**<sup>5</sup>
- f) Promesa de consorcio con firmas legalizadas, de ser el caso, en la que se consigne los integrantes, el representante común, el domicilio común y las obligaciones a las que se compromete cada uno de los integrantes del consorcio así como el porcentaje equivalente a dichas obligaciones. **(Anexo N° 5)**
- g) El precio de la oferta en **SOLES** Adjuntar obligatoriamente el **Anexo N° 6**.

El precio total de la oferta y los subtotales que lo componen son expresados con dos (2) decimales. Los precios unitarios pueden ser expresados con más de dos (2) decimales.

#### Importante

- *El órgano encargado de las contrataciones o el comité de selección, según corresponda, verifica la presentación de los documentos requeridos. De no cumplir con lo requerido, la oferta se considera no admitida.*
- *En caso de requerir estructura de costos o análisis de precios, esta se presenta para el perfeccionamiento del contrato.*

#### 2.2.1.2. Documentos para acreditar los requisitos de calificación

Incorporar en la oferta los documentos que acreditan los “**Requisitos de Calificación**” que se detallan en el numeral 3.2 del Capítulo III de la presente sección de las bases.

#### 2.2.2. Documentación de presentación facultativa:

- a) En el caso de microempresas y pequeñas empresas integradas por personas con discapacidad, o en el caso de consorcios conformados en su totalidad por estas empresas, deben presentar la constancia o certificado con el cual acredite su inscripción en el Registro de Empresas Promocionales para Personas con Discapacidad<sup>6</sup>.
- b) Solicitud de bonificación por tener la condición de micro y pequeña empresa. **(Anexo N° 11)**

#### Advertencia

*El órgano encargado de las contrataciones o el comité de selección, según corresponda, no podrá exigir al postor la presentación de documentos que no hayan sido indicados en los acápites “Documentos para la admisión de la oferta”, “Requisitos de calificación” y “Factores de evaluación”.*

### 2.3. REQUISITOS PARA PERFECCIONAR EL CONTRATO

El postor ganador de la buena pro debe presentar los siguientes documentos para perfeccionar el contrato:

- a) Garantía de fiel cumplimiento del contrato. **De corresponder.**
- b) Garantía de fiel cumplimiento por prestaciones accesorias, de ser el caso.
- c) Contrato de consorcio con firmas legalizadas ante Notario de cada uno de los integrantes, de ser el caso.
- d) Código de cuenta interbancaria (CCI) o, en el caso de proveedores no domiciliados, el número de su cuenta bancaria y la entidad bancaria en el exterior.

<sup>5</sup> En caso de considerar como factor de evaluación la mejora del plazo de prestación del servicio, el plazo ofertado en dicho anexo servirá también para acreditar este factor.

<sup>6</sup> Dicho documento se tendrá en consideración en caso de empate, conforme a lo previsto en el artículo 91 del Reglamento.

- e) Copia de la vigencia del poder del representante legal de la empresa que acredite que cuenta con facultades para perfeccionar el contrato, cuando corresponda.
- f) Copia de DNI del postor en caso de persona natural, o de su representante legal en caso de persona jurídica.

#### Advertencia

*De acuerdo con el artículo 4 del Decreto Legislativo N° 1246, las Entidades están prohibidas de exigir a los administrados o usuarios la información que puedan obtener directamente mediante la interoperabilidad a que se refieren los artículos 2 y 3 de dicho Decreto Legislativo. En esa medida, si la Entidad es usuaria de la Plataforma de Interoperabilidad del Estado – PIDE<sup>7</sup> y siempre que el servicio web se encuentre activo en el Catálogo de Servicios de dicha plataforma, no corresponderá exigir los documentos previstos en los literales e) y f).*

- g) Declaración jurada de Domicilio para efectos de la notificación durante la ejecución del contrato.
- h) Autorización de notificación de la decisión de la Entidad sobre la solicitud de ampliación de plazo mediante medios electrónicos de comunicación<sup>8</sup>. (**Anexo N° 12**).
- i) Detalle de los precios unitarios del precio ofertado<sup>9</sup>.
- j) Estructura de costos<sup>10</sup>.
- k) Detalle del precio de la oferta de cada uno de los servicios que conforman el paquete<sup>11</sup>.
- l) Declaración jurada de correo electrónico para efectos de notificación durante la ejecución contractual, el cual deberá estar vigente hasta la culminación del contrato, debiendo comprometerse a mantener en revisión diaria para toma de conocimiento de las notificaciones-FORMATO LIBRE**

#### Importante

- *En caso que el postor ganador de la buena pro sea un consorcio, las garantías que presente este para el perfeccionamiento del contrato, así como durante la ejecución contractual, de ser el caso, además de cumplir con las condiciones establecidas en el artículo 33 de la Ley y en el artículo 148 del Reglamento, deben consignar expresamente el nombre completo o la denominación o razón social de los integrantes del consorcio, en calidad de garantizados, de lo contrario no podrán ser aceptadas por las Entidades. No se cumple el requisito antes indicado si se consigna únicamente la denominación del consorcio, conforme lo dispuesto en la Directiva Participación de Proveedores en Consorcio en las Contrataciones del Estado”.*
- *En los contratos periódicos de prestación de servicios en general que celebren las Entidades con las micro y pequeñas empresas, estas últimas pueden otorgar como garantía de fiel cumplimiento el diez por ciento (10%) del monto del contrato, porcentaje que es retenido por la Entidad durante la primera mitad del número total de pagos a realizarse, de forma prorrateada en cada pago, con cargo a ser devuelto a la finalización del mismo, conforme lo establece el numeral 149.4 del artículo 149 y el numeral 151.2 del artículo 151 del Reglamento. Para dicho efecto los postores deben encontrarse registrados en el REMYPE, consignando en la Declaración Jurada de Datos del Postor (Anexo N° 1) o en la solicitud de retención de la garantía durante el perfeccionamiento del contrato, que tienen la condición de MYPE, lo cual será verificado por la Entidad en el link <http://www2.trabajo.gob.pe/servicios-en-linea-2-2> opción consulta de empresas acreditadas en el REMYPE.*
- *En los contratos cuyos montos sean iguales o menores a doscientos mil Soles (S/ 200,000.00), no corresponde presentar garantía de fiel cumplimiento de contrato ni garantía de fiel cumplimiento por prestaciones accesorias. Dicha excepción también aplica a los contratos derivados de procedimientos de selección por relación de ítems, cuando el monto del ítem adjudicado o la sumatoria de los montos de los ítems adjudicados no supere el monto señalado anteriormente, conforme a lo dispuesto en el literal a) del artículo 152 del Reglamento.*

<sup>7</sup> Para mayor información de las Entidades usuarias y del Catálogo de Servicios de la Plataforma de Interoperabilidad del Estado – PIDE ingresar al siguiente enlace <https://www.gobiernodigital.gob.pe/interoperabilidad/>

<sup>8</sup> En tanto se implemente la funcionalidad en el SEACE, de conformidad con la Primera Disposición Complementaria Transitoria del Decreto Supremo N° 234-2022-EF.

<sup>9</sup> Incluir solo en caso de la contratación bajo el sistema a suma alzada.

<sup>10</sup> Incluir solo cuando resulte necesario para la ejecución contractual, identificar los costos de cada uno de los rubros que comprenden la oferta.

<sup>11</sup> Incluir solo en caso de contrataciones por paquete.

#### Importante

- Corresponde a la Entidad verificar que las garantías presentadas por el postor ganador de la buena pro cumplan con los requisitos y condiciones necesarios para su aceptación y eventual ejecución, sin perjuicio de la determinación de las responsabilidades funcionales que correspondan.
- De conformidad con el Reglamento Consular del Perú aprobado mediante Decreto Supremo N° 076-2005-RE para que los documentos públicos y privados extendidos en el exterior tengan validez en el Perú, deben estar legalizados por los funcionarios consulares peruanos y refrendados por el Ministerio de Relaciones Exteriores del Perú, salvo que se trate de documentos públicos emitidos en países que formen parte del Convenio de la Apostilla, en cuyo caso bastará con que estos cuenten con la Apostilla de la Haya<sup>12</sup>.
- La Entidad no puede exigir documentación o información adicional a la consignada en el presente numeral para el perfeccionamiento del contrato.

## 2.4. PERFECCIONAMIENTO DEL CONTRATO

El contrato se perfecciona con la suscripción del documento que lo contiene. Para dicho efecto el postor ganador de la buena pro, dentro del plazo previsto en el artículo 141 del Reglamento, debe presentar la documentación requerida en **LA OFICINA DE TRAMITE DOCUMENTARIO DE LA ENTIDAD, SITO MALECON MARISCAL DOMINGO NIETO 1-B S/N SECTOR EL GRAMADAL, PROVINCIA MARISCAL NIETO, REGION MOQUEGUA o TRAVES DE MESA VIRTUAL DE SER EL CASO** [http://sisgedo.regionmoquegua.gob.pe/mpv\\_grmqg/index.php](http://sisgedo.regionmoquegua.gob.pe/mpv_grmqg/index.php) (horario 8:00 a.m a 4:00 pm).

## 2.5. ADELANTOS

No hay adelantos para el presente procedimiento de selección

## 2.6. FORMA DE PAGO

La Entidad realizará el pago de la contraprestación pactada a favor del contratista en **PAGO ÚNICO** el mismo que se efectuará a la entrega total del servicio, previa presentación del informe de culminación de servicio, firmado por el Ingeniero responsable del servicio.

Para efectos del pago de las contraprestaciones ejecutadas por el contratista, la Entidad debe contar con la siguiente documentación:

- Informe del Ingeniero Responsable de la Ficha de emergencia, así como por el Inspector encargado, emitiendo la conformidad de la prestación efectuada.
- Comprobante de pago.

Dicha documentación se debe presentar en **LA OFICINA DE TRAMITE DOCUMENTARIO DE LA ENTIDAD, SITO MALECON MARISCAL DOMINGO NIETO 1-B S/N SECTOR EL GRAMADAL, PROVINCIA MARISCAL NIETO, REGION MOQUEGUA O TRAVES DE MESA VIRTUAL DE SER EL CASO** [http://sisgedo.regionmoquegua.gob.pe/mpv\\_grmqg/index.php](http://sisgedo.regionmoquegua.gob.pe/mpv_grmqg/index.php) (horario 8:00 a.m a 4:00 pm).

<sup>12</sup> Según lo previsto en la Opinión N° 009-2016/DTN.



### CAPÍTULO III REQUERIMIENTO

0038



FICHA DE EMERGENCIA "REHABILITACIÓN E INSTALACIÓN DE ELECTRIFICACIÓN EN 440/220 V Y 22.9 kV PARA EL ALBERGUE TEMPORAL DE LOS POBLADORES DE UBINAS EN EL SECTOR SIRAHUAYA DEL DISTRITO DE UBINAS, PROVINCIA GENERAL SÁNCHEZ CERRO, REGIÓN MOQUEGUA"



#### TÉRMINOS DE REFERENCIA CONTRATACIÓN DE SERVICIO DE INSTALACIONES Y MANTENIMIENTO ELÉCTRICO

**1. DENOMINACIÓN DE LA CONTRATACIÓN:**

SERVICIO DE INSTALACIONES Y MANTENIMIENTO ELÉCTRICO, PARA LA FICHA DE EMERGENCIA DENOMINADA "REHABILITACIÓN E INSTALACIÓN DE ELECTRIFICACIÓN EN 440/220 V Y 22.9 kV PARA EL ALBERGUE TEMPORAL DE LOS POBLADORES DE UBINAS EN EL SECTOR SIRAHUAYA DEL DISTRITO DE UBINAS, PROVINCIA GENERAL SÁNCHEZ CERRO, REGIÓN MOQUEGUA", de la Dirección Regional de Energía y Minas Moquegua.

**2. ÁREA DE USUARIA:**

Dirección Regional de Energía y Minas del Gobierno Regional Moquegua, ubicado Av. Balta 401 – Moquegua con la ejecución de la FICHA DE EMERGENCIA, DENOMINADA "REHABILITACIÓN E INSTALACIÓN DE ELECTRIFICACIÓN EN 440/220 V Y 22.9 kV PARA EL ALBERGUE TEMPORAL DE LOS POBLADORES DE UBINAS EN EL SECTOR SIRAHUAYA DEL DISTRITO DE UBINAS, PROVINCIA GENERAL SÁNCHEZ CERRO, REGIÓN MOQUEGUA",

**3. FINALIDAD PÚBLICA:**

La finalidad del servicio de instalaciones y mantenimiento eléctrico es el brindar un servicio continuo y seguro del suministro eléctrico, en el albergue temporal de Sirahuaya, que beneficiara a los pobladores del sector de Ubinas afectados por el fenómeno vulcanológico contemplado, con este servicio se pretende cumplir las metas contempladas en la ficha de emergencia denominado "REHABILITACIÓN E INSTALACIÓN DE ELECTRIFICACIÓN EN 440/220 V Y 22.9 kV PARA EL ALBERGUE TEMPORAL DE LOS POBLADORES DE UBINAS EN EL SECTOR SIRAHUAYA DEL DISTRITO DE UBINAS, PROVINCIA GENERAL SÁNCHEZ CERRO, REGIÓN MOQUEGUA", de la Dirección Regional de Energía y Minas Moquegua.

**4. OBJETIVO DE LA CONTRATACIÓN:**

El servicio de instalaciones y mantenimiento eléctrico permitirá rehabilitar las instalaciones eléctricas existentes en el albergue temporal de Sirahuaya, asegurando un servicio seguro y continuo del suministro de energía eléctrica en el albergue de Sirahuaya del distrito de Ubinas de la provincia General Sánchez Cerro de la Región Moquegua.

**5. DESCRIPCIÓN DEL SERVICIO:**

N.º	CANT	UND	DESCRIPCIÓN
1	1.00	SERVICIO	MEJORAMIENTO DE INSTALACIONES ELÉCTRICAS * (REHABILITACIÓN DE ENERGÍA ELÉCTRICA PARA LA FICHA DE EMERGENCIA DENOMINADA "REHABILITACIÓN E INSTALACIÓN DE ELECTRIFICACIÓN EN 440/220 V Y 22.9 kV PARA EL ALBERGUE TEMPORAL DE LOS POBLADORES DE UBINAS EN EL SECTOR SIRAHUAYA DEL DISTRITO DE UBINAS, PROVINCIA GENERAL SÁNCHEZ CERRO, REGIÓN MOQUEGUA")

\*nomenclatura adoptada de acuerdo al SIGA

El servicio contempla la instalación de acometidas para los módulos de salud y educación, alumbrado público, instalación de postes, montaje de armados, tendido y flechado de conductor autoportante, mantenimiento de puesta a tierra, instalación de cajas de derivación, instalación de muretes para medidores totalizadores, inspección de 225 módulos de vivienda familiar, pruebas de aislamiento de conductores, protocolos de puesta a tierra, a *todo costo* (implica costear materiales y/o trabajos necesarios para cumplimiento de metas de la ficha de emergencia), en el sector del albergue temporal de Sirahuaya, en beneficio de la población de Ubinas, con el fin de suministrar energía eléctrica de forma confiable.

- En el servicio incluye materiales tal como se muestra en la planilla de metrados.

GOBIERNO REGIONAL MOQUEGUA  
ILMAR DAMIAN MONTES NEYRA  
INSPECTOR DE OBRA  
CIP: 58417



FICHA DE EMERGENCIA "REHABILITACIÓN E INSTALACIÓN DE ELECTRIFICACIÓN EN 440/220 V Y 22.9 kV PARA EL ALBERGUE TEMPORAL DE LOS POBLADORES DE UBINAS EN EL SECTOR SIRAHUAYA DEL DISTRITO DE UBINAS, PROVINCIA GENERAL SÁNCHEZ CERRO, REGIÓN MOQUEGUA"



0037

- En el servicio incluye el montaje electromecánico de acuerdo a la planilla de metrados.

El proveedor será el responsable de la rehabilitación del albergue temporal de la ficha de emergencia denominado "REHABILITACIÓN E INSTALACIÓN DE ELECTRIFICACIÓN EN 440/220 V Y 22.9 kV PARA EL ALBERGUE TEMPORAL DE LOS POBLADORES DE UBINAS EN EL SECTOR SIRAHUAYA DEL DISTRITO DE UBINAS, PROVINCIA GENERAL SÁNCHEZ CERRO, REGIÓN MOQUEGUA". Para lo cual requerirá lo siguiente:

Personal mínimo que el proveedor deberá incluir en las actividades (no limitado)

- Un (01) Ingeniero responsable del servicio.  
Ingeniero mecánico electricista, ingeniero electricista, ingeniero electrónico con experiencia demostrable con certificados, constancias, ordenes de servicio en trabajos de instalaciones eléctricas en baja tensión, ya sea en sector público o privado, contar con (01) años de experiencia acumulable.
- Un (01) Prevencionista de seguridad.  
Bachiller o ingeniero de profesión, en ingeniería de seguridad, en Ingeniería Ambiental, en Ingeniería eléctricas, Civil, Minas, Metalurgia, Con Capacitación de PREVENCIÓN DE RIESGOS OCUPACIONALES MAYORES A 90 HORAS, así mismo con experiencia en trabajos de seguridad en el trabajos de altura, trabajos en instalaciones eléctricas en baja y media tensión ya sea en sector público o privado, contar con (01) años de experiencia, la cual cumplirá la función para evitar o disminuir los riesgos a la salud, la integridad personal y la vida a la que están expuestos los trabajadores en virtud de su actividad laboral
- Dos (2) técnicos operarios Electricistas.  
Formación Académica: Título - Profesional Técnico electricista y/o electricidad, contar con experiencia en la instalación de redes eléctricas secundarias, instalaciones domiciliarias, demostrable con certificados, constancias, ordenes de servicio.
- Dos (02) ayudante.

Equipos y herramientas el proveedor debe tener con los Equipos y herramientas electricas necesarios para el cumplimiento del presente servicio.

Viáticos, hospedaje y combustible de vehículos:

- El proveedor será responsable de dotar a su personal alimentación y hospedaje.
- El proveedor será responsable de dotar combustible a sus vehículos.

Equipos e implementos de protección personal:

- El proveedor será responsable de dotar a su personal todos los equipos e implementos de protección personal.

El proveedor asumirá las responsabilidades de cualquier incidente o accidente dentro y fuera del entorno por la ejecución del presente servicio, inclusive durante la etapa de movilización, permanencia en la zona de influencia y desmovilización.

Todo el equipo y personal a emplear, deberá contar mínimamente con su respectivo SOAT, SCTR PENSIÓN, SALUD Y VIDA LEY, algún otro seguro contra algún accidente y/o todo riesgo, de no contar con lo solicitado no podrá iniciar con los trabajos. La documentación deberá ser entregada al responsable de la ficha de emergencia para su control correspondiente.

Actividades: Sin ser limitante el presente servicio tiene el siguiente alcance:

- A. Traslado del personal:

GOBIERNO REGIONAL MOQUEGUA  
ING. JILMAR DAMIAN MONTES NEYRA  
INSPECTOR DE OBRA  
CIP: 58417

ING. EDGAR RAMOS FIGUEROA  
INGENIERO MECANICO ELECTRICISTA  
CIP: N° 107900



FICHA DE EMERGENCIA "REHABILITACIÓN E INSTALACIÓN DE ELECTRIFICACIÓN EN 440/220 V Y 22.9 kV PARA EL ALBERGUE TEMPORAL DE LOS POBLADORES DE UBINAS EN EL SECTOR SIRAHUAYA DEL DISTRITO DE UBINAS, PROVINCIA GENERAL SÁNCHEZ CERRO, REGIÓN MOQUEGUA"



0036

El proveedor asumirá los costos de transporte de personal, materiales y herramientas y equipos que serán necesarios para el desarrollo de los trabajos del servicio, hasta la zona de influencia de la ficha de emergencia.

B. Inducción del personal:

Previo al inicio de las actividades se dará una inducción por parte del área usuaria, indicando el alcance de la ficha de emergencia, así como aspectos de seguridad relacionados con los trabajos a ejecutar.

C. Ejecución de trabajos previos:

El proveedor deberá realizar los trabajos previos, los cuales comprenden:

- Verificación del área donde se trabajará.
- Verificación y check list de los equipos y herramientas. (contar con formatos de inspección)
- Elaboración de Análisis de trabajo seguro (ATS), El cual debe ser aprobado por el área usuaria. (contar con formatos de inspección)
- Charla de capacitación de trabajo en altura. (formato de trabajos en altura).
- Transporte de equipos y herramientas al lugar de trabajo donde sea requerido.
- Reunión de coordinación para la ejecución de las actividades.

El proveedor asumirá con todos los gastos que se generaran como mano de obra calificada, materiales, equipos/maquinaria.

El proveedor deberá mantener orden y limpieza de su área de trabajo en todo momento.

D. ACTIVIDADES ESPECÍFICAS.

- Instalación de acometidas para los módulos de salud y educación
- Medición de nivel de aislamiento.
- Mantenimiento de posos a tierra de la subestación y red secundaria.
- Mantenimiento, preventivo y correctivo de módulos de vivienda.
- Todas las actividades se resumen para la rehabilitación de las instalaciones eléctricas existente del albergue de Sirahuaya. Esto será a **todo costo**.

E. DESCRIPCIÓN DE ACTIVIDADES.

- El proveedor realizará los trabajos preliminares, diagnosticará cada acometida eléctrica desde la caja de derivación de cada poste hasta la caja porta medidor inclusive la instalación interna de cada módulo de vivienda, además de preparar su campamento de obra. (de encontrar anomalías en las instalaciones eléctricas el proveedor asumirá la reparación a toco costo)
- El proveedor asumirá la instalación de su campamento provisional en la zona de trabajo, para lo cual deberá coordinar con los responsables del albergue de Sirahuaya.
- El proveedor deberá instalar 03 postes de 8/300 la ubicación se detalla en plano adjunto, para lo cual realizará trabajos de traslado de poste desde el punto de acopio a punto de instalación (unos 300 m de distancia aprox.), el proveedor deberá realizar la excavación, solado y cimentación, deberá incluir los materiales necesarios tal, como cemento, agregado, agua, piedra cumpliendo las consideraciones mínimas de calidad.
- El proveedor deberá de realizar el tendido de conductor autoportante 2x25mm<sup>2</sup>+1x25 N que también deberá suministrar, así como la ferretería necesaria para los armados que soportaran el peso del conductor.
- El proveedor deberá de instalar tres cajas de derivación en los postes para conexión de acometidas.

GOBIERNO REGIONAL MOQUEGUA

JULIAN DAMIAN MONTES NEYRA  
INSPECTOR DE OBRA  
CIP: 58417

ROSA VILMA RAMOS FIGUEROA  
INGENIERO MECÁNICO ELECTRICISTA  
CIP: 107600





FICHA DE EMERGENCIA "REHABILITACIÓN E INSTALACIÓN DE ELECTRIFICACIÓN EN 440/220 V Y 22.9 KV PARA EL ALBERGUE TEMPORAL DE LOS POBLADORES DE UBINAS EN EL SECTOR SIRAHUAYA DEL DISTRITO DE UBINAS, PROVINCIA GENERAL SÁNCHEZ CERRO, REGIÓN MOQUEGUA"



0035

- El proveedor deberá realizar el mantenimiento de todos los posos a tierra de la red secundaria y de la sub estación, al terminar el mantenimiento la resistividad de cada poso deberá ser menor a 15 ohmios. (Adjuntar fotos de antes y después del mantenimiento y protocolo de resistividad de posos a tierra).
- El proveedor realizará la instalación de acometidas nuevas en 8 puntos indicados en plano adjunto. Para cual deberá suministrar, conductor concéntrico 2x4 mm<sup>2</sup>, armella, templador, medidor monofásico, cinta aislante, rolizos de eucalipto (según necesidad), interruptor termomagnético, caja portamedidor, muretes de concreto armado.
- El proveedor deberá suministrar, trasladar e instalar las luminarias solares con sus respectivas pastorales en postes que no tenga instalado pastorales y luminarias, la adquisición de las luminarias deberá ser acorde a las especificaciones técnicas adjuntadas a la presente.
- El proveedor instalara el murete de medición totalizador en la base de la sub estación existente, para lo cual suministrara el murete, la caja portamedidor, tubo baston de F°G° de 2"x6m con curva, los conductores desde el tablero de distribución, a la caja portamedidor, el medidor totalizador 440 / 220 V sistema estrella para medición indirecta (considerar transformadores de corriente con relación de 150/5 Amp), cinta Bandit con hebillas de 3/4". El proveedor también debe considerar la instalación de medidor trifásico (medición directa, incluye conductores, terminales) de alumbrado público y totalizador. Tomar en cuenta imagen referencial.

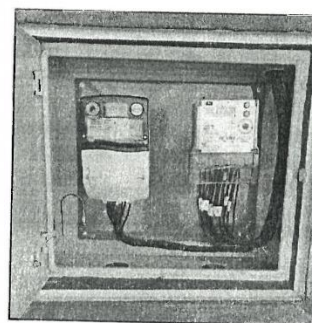
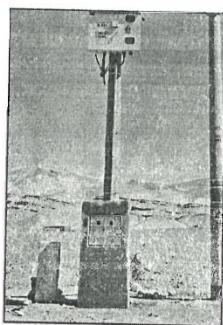

- El proveedor deberá hacer mediciones de aislamiento de circuitos desde el tablero de distribución, emitirá protocolos de medición debidamente firmados por el ingeniero responsable de servicio.
- El proveedor deberá asumir el pago de servicio extraordinario para que la concesionaria ELECTROSUR S.A. suministre de energía eléctrica al albergue de Sirahuaya. previa coordinación entre responsable de actividad y los encargados de la concesionaria.
- El proveedor deberá ejecutar todas las actividades a todo costo, necesarias para garantizar el funcionamiento continuo y seguro del suministro eléctrico en cada uno de los 225 módulos de viviendas y cargas especiales (educación, salud, áreas de uso múltiples)

SE ADJUNTA

- PLANILLA DE METRADOS DE SUMINISTROS.
- PLANILLA DE METRADOS DE MONTAJE ELECTROMECAÁNICO
- PLANOS
- ESPECIFICACIONES TECNICAS DE LUMINARIA SOLAR.

GOBIERNO REGIONAL MOQUEGUA

ING. JILMAR DAMIAN MONTES NEYRA  
INSPECTOR DE OBRA  
CIP: 58417







FICHA DE EMERGENCIA "REHABILITACIÓN E INSTALACIÓN DE ELECTRIFICACIÓN EN 440/220 V Y 22.9 KV PARA EL ALBERGUE TEMPORAL DE LOS POBLADORES DE UBINAS EN EL SECTOR SIRAHUAYA DEL DISTRITO DE UBINAS, PROVINCIA GENERAL SÁNCHEZ CERRO, REGIÓN MOQUEGUA"



0034

F. PERFIL MÍNIMO DEL PROVEEDOR.

- Persona jurídica.
- Contar con registro único de contribuyente (RUC) vigente
- Contar con RNP.
- El proveedor del servicio deberá cumplir los siguientes requisitos y acreditar al momento de formalizar el contrato (orden de servicio).
- Contar con código de cuenta interbancaria (CCI) – cuenta relacionada al número de RUC.
- Declaración jurada simple de no estar impedido y/o inhabilitado para contratar por el estado.
- Contar con una experiencia mínimo dos veces el valor estimado de la contratación, en trabajos de instalación eléctrica en redes de media y baja tensión, Sustentos con órdenes de servicio, facturas, certificado o constancias, que acredite el tiempo solicitado.

6. LUGAR DE EJECUCIÓN:

El presente servicio se ejecutará en el ámbito de la zona de la ficha de emergencia denominado "REHABILITACIÓN E INSTALACIÓN DE ELECTRIFICACIÓN EN 440/220 V Y 22.9 KV PARA EL ALBERGUE TEMPORAL DE LOS POBLADORES DE UBINAS EN EL SECTOR SIRAHUAYA DEL DISTRITO DE UBINAS, PROVINCIA GENERAL SÁNCHEZ CERRO, REGIÓN MOQUEGUA", de la Dirección Regional de Energía y Minas Moquegua.

Sector : Sirahuayo  
Distrito : Ubinas  
Provincia : Sánchez Cerro  
Región : Moquegua

La ubicación en coordenadas UTM WGS 84-19S del punto de entrega es:

ÍTEM	LOCALIDAD / SECTOR	ESTE	NORTE	ALTITUD
1	Sirahuaya	302819.00	8182008.00	3450 m.s.n.m. Aprox.



7. FORMA DE PRESTACIÓN:

La forma de prestación será: única

8. PLAZO DE PRESTACIÓN: 15 días calendario

El plazo de ejecución empezará tras la notificación de la carta de otorgamiento, en coordinación con el área usuaria y entrega de terreno al proveedor.

GOBIERNO REGIONAL MOQUEGUA  
INC. JILMAR DAMIÁN MONTES NEYRA  
INSPECTOR DE OBRA  
CIP: 58417

ING. EDUARDO RAMOS FIGUEROA  
INGENIERO MECÁNICO ELECTRICISTA  
CIP N° 107900



FICHA DE EMERGENCIA "REHABILITACIÓN E INSTALACIÓN DE ELECTRIFICACIÓN EN 440/220 V Y 22.9 KV PARA EL ALBERGUE TEMPORAL DE LOS POBLADORES DE UBINAS EN EL SECTOR SIRAHUAYA DEL DISTRITO DE UBINAS. PROVINCIA GENERAL SÁNCHEZ CERRO, REGIÓN MOQUEGUA"



#### 9. GARANTÍAS DEL SERVICIO:

Declaración jurada de la garantía del servicio del proveedor, por un 1 año del servicio eléctrico en operatividad.

#### 10. CONFORMIDAD DE LA PRESTACIÓN:

- La conformidad la realizará el responsable de la actividad que solicitó el servicio con el VºBº del inspector
- El proveedor deberá presentar su carta de culminación de servicio dirigido al responsable de la actividad, adjuntando informe técnico, donde completará todas las actividades desarrolladas, acompañado de su panel fotográfico.
- El informe técnico deberá estar firmado por el responsable del servicio, acompañado de un panel fotográfico, protocolo de pruebas, certificado de calibración del equipo de medición, adjuntar fotográficas del antes y después de las actividades, para evidenciar las actividades ejecutadas.
- El informe de conformidad será emitido por el responsable de ficha de emergencia, y aprobado por el inspector de la ficha de emergencia.

#### 11. FORMA DE PAGO:

- Pago único.
- El pago se efectuará a la entrega del total del servicio, previa presentación del informe de culminación de servicio firmado por el responsable ingeniero responsable del servicio.
- En caso de no culminar con el medrado total del servicio requerido se procederá a la rebaja correspondiente.

#### 12. SUPERVISIÓN Y CONFORMIDAD DE LA PRESTACIÓN DEL SERVICIO:

- El Proveedor una vez concluido el servicio, presentará el formato de culminación de servicio del anexo N.º 11, según directiva 04-2016-OSLG/GRM en el cual deberá adjuntar los productos entregables y/o que describa las actividades realizadas.
- La conformidad del servicio será otorgada por el área usuaria, con firma y sello de la unidad orgánica según el formato de "conformidad de servicio" del anexo N.º 09 de la directiva dentro del plazo que no excederá en 5 días calendarios de recibida la carta de culminación.

#### 13. RESPONSABILIDADES POR VICIOS OCULTOS:

El plazo máximo de responsabilidad del contratista es de 1 año contado a partir de la conformidad otorgada por la entidad.

#### 14. PENALIDADES:

SE APLICARÁ DE ACUERDO AL ARTICULO 162, DEL REGLAMENTO DE LA LEY N° 30225, LEY DE CONTRATACIONES DEL ESTADO.

$$\text{Penalidad diaria} = \frac{0.10 \times \text{monto vigente}}{F \times \text{plazo vigente en días}}$$

Donde F tiene los siguientes valores:

- Para plazos menores o iguales a sesenta (60) días, para bienes, servicios en general, consultorías y ejecución de obras:  $F = 0.40$ .
- Para plazos mayores a sesenta (60) días:
  - Para bienes, servicios en general y consultorías:  $F = 0.25$
  - Para obras:  $F = 0.15$

GOBIERNO REGIONAL MOQUEGUA  
ING. JILMAR DAMIAN MONTES NEYRA  
INSPECTOR DE OBRA  
CIP: 58417

  
CIP: 107790





FICHA DE EMERGENCIA "REHABILITACIÓN E INSTALACIÓN DE ELECTRIFICACIÓN EN 440/220 V Y 22.9 KV PARA EL ALBERQUE TEMPORAL DE LOS POBLADORES DE UBINAS EN EL SECTOR SIRAHUAYA DEL DISTRITO DE UBINAS, PROVINCIA GENERAL SÁNCHEZ CERRO, REGIÓN MOQUEGUA"



#### 15. REQUISITOS PARA LA CALIFICACIÓN

##### EXPERIENCIA DEL POSTOR EN LA ESPECIALIDAD

El postor debe acreditar un monto facturado acumulado equivalente a dos veces del monto referencial, por la venta de bienes iguales o similares al objeto de la convocatoria, durante los cinco (5) años anteriores a la fecha de la presentación de ofertas que se computarán desde la fecha de la conformidad o emisión del comprobante de pago, según corresponda.

**Se consideran servicios similares a los siguientes:** SERVICIOS DE INSTALACIONES ELÉCTRICAS, SERVICIOS DE INSTALACIONES DE ACOMETIDAS, SERVICIO EN ELECTRIFICACIONES DE MEDIA Y BAJA TENSIÓN.

##### Del personal.

- Un (01) Ingeniero responsable.  
Ingeniero mecánico electricista, ingeniero electricista, ingeniero electrónico con experiencia demostrable con certificados, constancias, ordenes de servicio en trabajos de instalaciones eléctricas en baja tensión, ya sea en sector público o privado, contar con (01) años de experiencia acumulable.
- Un (01) Prevencionista de seguridad.  
Bachiller o ingeniero de profesión, en ingeniería de seguridad, en Ingeniería Ambiental, en Ingeniería eléctricas, Civil, Minas, Metalurgia, Con Capacitación de PREVENCIÓN DE RIESGOS OCUPACIONALES MAYORES A 90 HORAS, así mismo con experiencia en trabajos de seguridad en el trabajos de altura, trabajos en instalaciones eléctricas en baja y media tensión ya sea en sector público o privado, contar con (01) años de experiencia, la cual cumplirá la función para evitar o disminuir los riesgos a la salud, la integridad personal y la vida a la que están expuestos los trabajadores en virtud de su actividad laboral.
- Dos (2) técnicos operativo Electricistas.  
Formación Académica: Título - Profesional Técnico electricista y/o electricidad, contar con experiencia en la instalación de redes eléctricas secundarias, instalaciones domiciliarias, demostrable con certificados, constancias, ordenes de servicio.



GOBIERNO REGIONAL MOQUEGUA  
  
ING. JILMAR DAMIAN MONTES NEYRA  
INSPECTOR DE OBRA  
CIP: 58417



FICHA DE EMERGENCIA "REHABILITACIÓN E INSTALACIÓN DE ELECTRIFICACIÓN EN 440/220 V Y 22.9 kV PARA EL ALBERGUE TEMPORAL DE LOS POBLADORES DE UBINAS EN EL SECTOR SIRAHUAYA DEL DISTRITO DE UBINAS, PROVINCIA GENERAL SÁNCHEZ CERRO, REGIÓN MOQUEGUA"



0031

### ESPECIFICACIONES TECNICAS DE LUMINARIA SOLAR

ITEM	DESCRIPCION	VALORES REQUERIDOS
1	GRADO DE PROTECCION (IP)	65
2	MARCADO CE	SI
3	PERIODO DE GARANTIA (AÑOS)	3
4	PERFIL DE REGULACION DE SOLAR	4H HRS 100% + 8HRS 20%
5	TEMPERATURA AMBIENTE PARA LA CARGA	0 °C A +45 °C
6	TEMPERATURA AMBIENTE PARA LA DESCARGA	-20 °C A +35 °C
7	UBICACIÓN DE LA BATERIA	DENTRO DE LA LUMINARIA
8	REGULABLE	SI
9	TIPO DE CONFIGURACION	DE FABRICA
10	COLOR DE LA FUENTE DE LUZ	BLANCO FRIO
11	EFICACIA LUMINOSA (SO) (NOM)	175
12	FLUJO LUMINOSO	6000
13	TEMPERATURA DE COLOR	5700
14	TIPO DE CUBIERTA/LENTE OPTICO	CUBIERTA DE POLICARBONATO CON PROTECCION UV
15	CONTROLADOR INCLUIDO	SI
16	MATERIAL DE CARCAZA	FUNDICION DE ALUMINIO A PRESION
17	AMPERES POR HORA DE LA BATERIA	30 AMP-HORA
18	TIEMPO DE AUTONOMIA	> A 12 HRS
19	CÍCLOS DE CARGA Y DESCARGA DE BATERIA	2000
20	POTENCIA MAXIMA DEL PANEL	>= 60
21	TIPO DE BATERIA	LITIO FERROFOSFATO
22	CONTROLADOR DE CARGA	MPPT
23	TIPO DE PANEL	MONOCRISTALINO
24	VOLTAJE DE BATERIA	12.8 V
25	VOLTAJE DE PANEL	21 V
26	VIDA UTIL MEDIA	50000 HRS
27	ALTURA DE INSTALACION	6 - 8 M
28	IDEAL PARA ILUMINACION DE	ALUMBRADO PUBLICO, AVENIDAS, AUTOPISTAS, CANCHAS DEPORTIVAS, COMPLEJOS DE DEPARTAMENTOS, CAMPO ZONAS RURALES, ETC.
29	OTRAS CONSIDERACIONES	CARGA AUTOMATICA DURANTE EL DIA Y ENCENDIDO AUTOMATICO DURANTE LA NOCHE

GOBIERNO REGIONAL MOQUEGUA

*[Signature]*  
MAR DAMIAN MONTES NEYRA  
INSPECTOR DE OBRA  
CIP: 58417

REHABILITACIÓN - METRADOS Y PRESUPUESTO			
CLIENTE: GOBIERNO REGIONAL DE MOQUEGUA			
PROYECTO: FICHA DE EMERGENCIA "REHABILITACIÓN E INSTALACIÓN DE ELECTRIFICACIÓN EN 440/220 V Y 22.9 KV PARA EL ALBERGUE TEMPORAL DE LOS POBLADORES DEL SECTOR SIRAHUAYA DEL DISTRITO DE UBINAS, PROVINCIA			
DISTRITO: UBINAS			
PROVINCIA: GENERAL SANCHEZ CERRO			
REGIÓN: MOQUEGUA			
FECHA: JULIO 2023			
ITEM	DESCRIPCIÓN	UNID.	CANTIDAD
A.	SUMINISTRO DE MATERIALES		
1.00	CONDUCTORES ELECTRICOS		
1.01	CONDUCTOR AUTOPORTANTE 2x35+16/N25	m	70.00
1.02	CONDUCTOR DE COBRE DESNUDO RECOCIDO CABLEADO DE 25mm2	m	50.00
1.03	CINTA VULCANIZANTE	u	5.00
1.04	CINTA AISLANTE	u	20.00
2.00	ACCESORIOS DE FERRETERIA ELECTRICA		
2.01	PERNO OJO DE 5/8" X 7" DE A°G° CON 2 ARANDELAS CUADRADAS CURVAS, TUERCA Y CONTRATUERCA	u	1.00
	PERNO GANCHO DE 5/8" X 7" DE A°G° CON DOS ARANDELAS CUADRADAS CURVAS, TUERCA Y CONTRATUERCA	u	1.00
	GRAPA CONICA TIPO COCODRILO	u	2.00
2.02	GRAPA CONICA TIPO COCODRILO	u	1.00
3.00	CAJAS DE DERIVACIÓN		
3.01	CAJA DE DERIVACIÓN POLIMERICO DE 09 SALIDAS PARA ACOMETIDAS 440/220V	u	3.00
3.02	CABLE UNIPOLAR DE COBRE DE 10 mm2 FORRADO N2XOH	m	24.00
3.03	CONECTOR Al/Cu TIPO PERFORACIÓN	u	8.00
4.00	PUESTA A TIERRA		
4.01	VARILLA DE CU DE 3/4 X 2.40 m	u	2.00
4.02	CEMENTO CONDUCTIVO	bls	11.00
4.03	CONECTOR ANDERSON	u	10.00
4.04	CONECTOR BIMETALICO CON CUBIERTA	u	2.00
4.05	TIERRA VEGETAL	m3	4.00
4.06	CAJA DE REGISTRO DE PVC	u	2.00
4.07	BENTONITA	bls	22.00
5.00	CONEXIONES DE ACOMETIDAS DOMICILIARIAS		
5.01	TEMPLADOR DE A°G°	u	16.00
5.02	CONECTOR BIMETÁLICO AISLADO, PARA AL 35 MM²/CU 4-10 MM², FASE (CON CUBIERTA TERMOPLASTICA)	u	8.00
5.03	CONECTOR BIMETÁLICO, PARA AL 25 MM²/CU 4-10 MM², NEUTRO (CON CUBIERTA TERMOPLASTICA)	u	8.00
5.04	ARMELLA TIRAFONDO DE 10 MMØ X 64 MM DE LONGITUD	u	8.00
5.05	TUBO DE PLÁSTICO DE PVC SAP, DE 19 MMØ X 3 M DE LONG. PROVISTO DE CURVA (19MMØ X 180°)	u	8.00
5.06	INTERRUPTOR TERMOMAGNÉTICO 2X30A, 220V, 60HZ	u	8.00
5.07	CAJA PORTAMEDIDOR MONOFÁSICA TIPO L DE LAS DIMENSIONES QUE EXIGE LA EMPRESA CONCESIONARIA	u	8.00
5.08	MURETE DE CONCRETO	u	8.00
5.09	ROLLIZO DE EUCALIPTO DE 4" EN LA PUNTA DE 5 M	u	15.00
5.10	ROLLIZO DE EUCALIPTO DE 5" EN LA PUNTA DE 7 M	u	15.00
5.11	MEDIDOR DE ENERGÍA	u	8.00
5.12	CONDUCTOR DE COBRE CONCÉNTRICO, 2 X 4 MM², CON AISLAMIENTO Y CUBIERTA DE PVC	m	300.00
6.00	ALUMBRADO PÚBLICO		
6.01	PASTORAL DE 1200/850/38.1 MM.	u	19.00
6.02	ABRAZADERA SIMPLE DE A°G° DE 50.8 X 4.7 X 140 MMØ PARA PASTORAL CON PERNOS Y TUERCAS DE FIJACIÓN	u	38.00
6.03	LUMINARIA COMPLETA SOLAR LED DE 50 W	u	19.00
6.04	REFLECTOR LED DE 200 W	u	6.00
6.05	CABLE NLT 2X4 MM2	m	
7.00	MURETE PARA MEDICIÓN		
7.01	MURETE DE CONCRETO PARA SUBESTACIÓN	u	1.00
7.02	CAJA PORTAMEDIDOR	u	1.00
7.03	MEDIDOR TOTALIZADOR MULTIFUNCIÓN ELECTRÓNICO	u	1.00
	MEDIDOR ALUMBRADO PÚBLICO	u	1.00
7.04	BORNERA PARA MEDICIÓN	u	1.00
7.05	CONDUCTOR DE COBRE NLT DE 4 X 14 AWG	m	15.00
7.06	CONECTOR BIMETÁLICO	u	1.00
7.07	TUBO DE F°G° DE 2" X 6 M CON CURVA	u	1.00
TOTAL SUMINISTRO MATERIALES			

GOBIERNO REGIONAL DE MOQUEGUA

JILMAR DAMIAN MONTES NEYRA  
INSPECTOR DE OBRA  
CIP: 58417

William Ramos Figueroa  
INGENIERO MECANICO ELECTRICISTA  
CIP. N° 107900



## CAPÍTULO V PROFORMA DEL CONTRATO

### Importante

*Dependiendo del objeto del contrato, de resultar indispensable, puede incluirse cláusulas adicionales o la adecuación de las propuestas en el presente documento, las que en ningún caso pueden contemplar disposiciones contrarias a la normativa vigente ni a lo señalado en este capítulo.*

Conste por el presente documento, la contratación del servicio de [CONSIGNAR LA DENOMINACIÓN DE LA CONVOCATORIA], que celebra de una parte [CONSIGNAR EL NOMBRE DE LA ENTIDAD], en adelante LA ENTIDAD, con RUC N° [.....], con domicilio legal en [.....], representada por [.....], identificado con DNI N° [.....], y de otra parte [.....], con RUC N° [.....], con domicilio legal en [.....], inscrita en la Ficha N° [.....] Asiento N° [.....] del Registro de Personas Jurídicas de la ciudad de [.....], debidamente representado por su Representante Legal, [.....], con DNI N° [.....], según poder inscrito en la Ficha N° [.....], Asiento N° [.....] del Registro de Personas Jurídicas de la ciudad de [.....], a quien en adelante se le denominará EL CONTRATISTA en los términos y condiciones siguientes:

### **CLÁUSULA PRIMERA: ANTECEDENTES**

Con fecha [.....], el órgano encargado de las contrataciones o el comité de selección, según corresponda, adjudicó la buena pro de la **CONTRATACIÓN DIRECTA N° 001-2023-GRM – 1** para la contratación de **SERVICIO DE MEJORAMIENTO DE LAS INSTALACIONES ELÉCTRICAS, para la Ficha de Emergencia “REHABILITACIÓN E INSTALACION DE ELECTRIFICACION EN 440/220 V Y 22.9KV PARA EL ALBERGUE DE LOS POBLADORES DE UBINAS EN EL SECTOR SIRAHUAYA, DISTRITO DE UBINAS, PROVINCIA GENERAL SÁNCHEZ CERRO, REGIÓN MOQUEGUA**, a [INDICAR NOMBRE DEL GANADOR DE LA BUENA PRO], cuyos detalles e importe constan en los documentos integrantes del presente contrato.

### **CLÁUSULA SEGUNDA: OBJETO**

El presente contrato tiene por objeto **SERVICIO DE MEJORAMIENTO DE LAS INSTALACIONES ELÉCTRICAS, para la Ficha de Emergencia “REHABILITACIÓN E INSTALACION DE ELECTRIFICACION EN 440/220 V Y 22.9KV PARA EL ALBERGUE DE LOS POBLADORES DE UBINAS EN EL SECTOR SIRAHUAYA, DISTRITO DE UBINAS, PROVINCIA GENERAL SÁNCHEZ CERRO, REGIÓN MOQUEGUA**.

### **CLÁUSULA TERCERA: MONTO CONTRACTUAL**

El monto total del presente contrato asciende a [CONSIGNAR MONEDA Y MONTO], que incluye todos los impuestos de Ley.

Este monto comprende el costo del servicio, todos los tributos, seguros, transporte, inspecciones, pruebas y, de ser el caso, los costos laborales conforme a la legislación vigente, así como cualquier otro concepto que pueda tener incidencia sobre la ejecución del servicio materia del presente contrato.

### **CLÁUSULA CUARTA: DEL PAGO<sup>13</sup>**

LA ENTIDAD se obliga a pagar la contraprestación a EL CONTRATISTA en [INDICAR MONEDA], en [INDICAR SI SE TRATA DE PAGO UNICO, PAGOS PARCIALES O PAGOS PERIÓDICOS], luego de la recepción formal y completa de la documentación correspondiente, según lo establecido en el artículo 171 del Reglamento de la Ley de Contrataciones del Estado.

Para tal efecto, el responsable de otorgar la conformidad de la prestación deberá hacerlo en un plazo que no excederá de los siete (7) días de producida la recepción, salvo que se requiera

<sup>13</sup> En cada caso concreto, dependiendo de la naturaleza del contrato, podrá adicionarse la información que resulte pertinente a efectos de generar el pago.



efectuar pruebas que permitan verificar el cumplimiento de la obligación, en cuyo caso la conformidad se emite en un plazo máximo de quince (15) días, bajo responsabilidad de dicho funcionario.

LA ENTIDAD debe efectuar el pago dentro de los diez (10) días calendario siguientes de otorgada la conformidad de los servicios, siempre que se verifiquen las condiciones establecidas en el contrato para ello, bajo responsabilidad del funcionario competente.

En caso de retraso en el pago por parte de LA ENTIDAD, salvo que se deba a caso fortuito o fuerza mayor, EL CONTRATISTA tendrá derecho al pago de intereses legales conforme a lo establecido en el artículo 39 de la Ley de Contrataciones del Estado y en el artículo 171 de su Reglamento, los que se computan desde la oportunidad en que el pago debió efectuarse.

#### **CLÁUSULA QUINTA: DEL PLAZO DE LA EJECUCIÓN DE LA PRESTACIÓN**

El plazo de ejecución del presente contrato es de [.....], el mismo que se computa desde [CONSIGNAR SI ES DEL DÍA SIGUIENTE DEL PERFECCIONAMIENTO DEL CONTRATO, DESDE LA FECHA QUE SE ESTABLEZCA EN EL CONTRATO O DESDE LA FECHA EN QUE SE CUMPLAN LAS CONDICIONES PREVISTAS EN EL CONTRATO PARA EL INICIO DE LA EJECUCIÓN, DEBIENDO INDICAR LAS MISMAS EN ESTE ÚLTIMO CASO].

##### **Importante para la Entidad**

*De preverse en los Términos de Referencia la ejecución de actividades de instalación, implementación u otros que deban realizarse de manera previa al inicio del plazo de ejecución, se debe consignar lo siguiente:*

*“El plazo para la [CONSIGNAR LAS ACTIVIDADES PREVIAS PREVISTAS EN LOS TÉRMINOS DE REFERENCIA] es de [.....], el mismo que se computa desde [INDICAR CONDICIÓN CON LA QUE DICHAS ACTIVIDADES SE INICIAN].”*

*Incorporar a las bases o eliminar, según corresponda.*

#### **CLÁUSULA SEXTA: PARTES INTEGRANTES DEL CONTRATO**

El presente contrato está conformado por las bases integradas, la oferta ganadora, así como los documentos derivados del procedimiento de selección que establezcan obligaciones para las partes.

#### **CLÁUSULA SÉTIMA: GARANTÍAS**

EL CONTRATISTA entregó al perfeccionamiento del contrato la respectiva garantía incondicional, solidaria, irrevocable, y de realización automática en el país al solo requerimiento, a favor de LA ENTIDAD, por los conceptos, montos y vigencias siguientes:

- De fiel cumplimiento del contrato: [CONSIGNAR EL MONTO], a través de la [INDICAR EL TIPO DE GARANTÍA PRESENTADA] N° [INDICAR NÚMERO DEL DOCUMENTO] emitida por [SEÑALAR EMPRESA QUE LA EMITE]. Monto que es equivalente al diez por ciento (10%) del monto del contrato original, la misma que debe mantenerse vigente hasta la conformidad de la recepción de la prestación.

##### **Importante**

*Al amparo de lo dispuesto en el numeral 149.4 del artículo 149 del Reglamento de la Ley de Contrataciones del Estado, en el caso de contratos periódicos de prestación de servicios en general, si el postor ganador de la buena pro solicita la retención del diez por ciento (10%) del monto del contrato original como garantía de fiel cumplimiento de contrato, debe consignarse lo siguiente:*

*“De fiel cumplimiento del contrato: [CONSIGNAR EL MONTO], a través de la retención que debe efectuar LA ENTIDAD, durante la primera mitad del número total de pagos a realizarse, de forma prorrateada, con cargo a ser devuelto a la finalización del mismo.”*

En el caso que corresponda, consignar lo siguiente:

- Garantía fiel cumplimiento por prestaciones accesorias: [CONSIGNAR EL MONTO], a través de la [INDICAR EL TIPO DE GARANTÍA PRESENTADA] N° [INDICAR NÚMERO DEL

DOCUMENTO] emitida por [SEÑALAR EMPRESA QUE LA EMITE], la misma que debe mantenerse vigente hasta el cumplimiento total de las obligaciones garantizadas.

#### **Importante**

*Al amparo de lo dispuesto en el numeral 151.2 del artículo 151 del Reglamento de la Ley de Contrataciones del Estado, si el postor ganador de la buena pro solicita la retención del diez por ciento (10%) del monto del contrato de la prestación accesorio como garantía de fiel cumplimiento de prestaciones accesorias, debe consignarse lo siguiente:*

*"De fiel cumplimiento por prestaciones accesorias: [CONSIGNAR EL MONTO], a través de la retención que debe efectuar LA ENTIDAD, durante la primera mitad del número total de pagos a realizarse, de forma prorrateada, con cargo a ser devuelto a la finalización del mismo."*

#### **Importante**

*De conformidad con el artículo 152 del Reglamento, no se constituirá garantía de fiel cumplimiento del contrato ni garantía de fiel cumplimiento por prestaciones accesorias, en contratos cuyos montos sean iguales o menores a doscientos mil Soles (S/ 200,000.00). Dicha excepción también aplica a los contratos derivados de procedimientos de selección por relación de ítems, cuando el monto del ítem adjudicado o la sumatoria de los montos de los ítems adjudicados no supere el monto señalado anteriormente.*

#### **CLÁUSULA OCTAVA: EJECUCIÓN DE GARANTÍAS POR FALTA DE RENOVACIÓN**

LA ENTIDAD puede solicitar la ejecución de las garantías cuando EL CONTRATISTA no las hubiere renovado antes de la fecha de su vencimiento, conforme a lo dispuesto en el literal a) del numeral 155.1 del artículo 155 del Reglamento de la Ley de Contrataciones del Estado.

#### **CLÁUSULA DÉCIMA: CONFORMIDAD DE LA PRESTACIÓN DEL SERVICIO**

La conformidad de la prestación del servicio se regula por lo dispuesto en el artículo 168 del Reglamento de la Ley de Contrataciones del Estado. La conformidad será otorgada por [CONSIGNAR EL ÁREA O UNIDAD ORGÁNICA QUE OTORGARÁ LA CONFORMIDAD] en el plazo máximo de [CONSIGNAR SIETE (7) DÍAS O MÁXIMO QUINCE (15) DÍAS, EN CASO SE REQUIERA EFECTUAR PRUEBAS QUE PERMITAN VERIFICAR EL CUMPLIMIENTO DE LA OBLIGACIÓN] días de producida la recepción.

De existir observaciones, LA ENTIDAD las comunica al CONTRATISTA, indicando claramente el sentido de estas, otorgándole un plazo para subsanar no menor de dos (2) ni mayor de ocho (8) días. Dependiendo de la complejidad o sofisticación de las subsanaciones a realizar el plazo para subsanar no puede ser menor de cinco (5) ni mayor de quince (15) días. Si pese al plazo otorgado, EL CONTRATISTA no cumpliera a cabalidad con la subsanación, LA ENTIDAD puede otorgar al CONTRATISTA periodos adicionales para las correcciones pertinentes. En este supuesto corresponde aplicar la penalidad por mora desde el vencimiento del plazo para subsanar.

Este procedimiento no resulta aplicable cuando los servicios manifiestamente no cumplan con las características y condiciones ofrecidas, en cuyo caso LA ENTIDAD no otorga la conformidad, debiendo considerarse como no ejecutada la prestación, aplicándose la penalidad que corresponda por cada día de atraso.

#### **CLÁUSULA UNDÉCIMA: DECLARACIÓN JURADA DEL CONTRATISTA**

EL CONTRATISTA declara bajo juramento que se compromete a cumplir las obligaciones derivadas del presente contrato, bajo sanción de quedar inhabilitado para contratar con el Estado en caso de incumplimiento.

#### **CLÁUSULA DUODÉCIMA: RESPONSABILIDAD POR VICIOS OCULTOS**

La conformidad del servicio por parte de LA ENTIDAD no enerva su derecho a reclamar posteriormente por defectos o vicios ocultos, conforme a lo dispuesto por los artículos 40 de la Ley de Contrataciones del Estado y 173 de su Reglamento.

El plazo máximo de responsabilidad del contratista es de **01 AÑO** contado a partir de la conformidad

otorgada por LA ENTIDAD.

#### **CLÁUSULA DÉCIMA TERCERA: PENALIDADES**

Si EL CONTRATISTA incurre en retraso injustificado en la ejecución de las prestaciones objeto del contrato, LA ENTIDAD le aplica automáticamente una penalidad por mora por cada día de atraso, de acuerdo a la siguiente fórmula:

$$\text{Penalidad Diaria} = \frac{0.10 \times \text{monto vigente}}{F \times \text{plazo vigente en días}}$$

Donde:

**F = 0.25 para plazos mayores a sesenta (60) días o;**

**F = 0.40 para plazos menores o iguales a sesenta (60) días.**

El retraso se justifica a través de la solicitud de ampliación de plazo debidamente aprobado. Adicionalmente, se considera justificado el retraso y en consecuencia no se aplica penalidad, cuando EL CONTRATISTA acredite, de modo objetivamente sustentado, que el mayor tiempo transcurrido no le resulta imputable. En este último caso la calificación del retraso como justificado por parte de LA ENTIDAD no da lugar al pago de gastos generales ni costos directos de ningún tipo, conforme el numeral 162.5 del artículo 162 del Reglamento de la Ley de Contrataciones del Estado.

#### **Importante**

*De haberse previsto establecer penalidades distintas a la penalidad por mora, incluir dichas penalidades, los supuestos de aplicación de penalidad, la forma de cálculo de la penalidad para cada supuesto y el procedimiento mediante el cual se verifica el supuesto a penalizar, conforme el artículo 163 del Reglamento de la Ley de Contrataciones del Estado.*

Estas penalidades se deducen de los pagos a cuenta o del pago final, según corresponda; o si fuera necesario, se cobra del monto resultante de la ejecución de la garantía de fiel cumplimiento.

Estos dos (2) tipos de penalidades pueden alcanzar cada una un monto máximo equivalente al diez por ciento (10%) del monto del contrato vigente, o de ser el caso, del ítem que debió ejecutarse.

Cuando se llegue a cubrir el monto máximo de la penalidad por mora o el monto máximo para otras penalidades, de ser el caso, LA ENTIDAD puede resolver el contrato por incumplimiento.

#### **CLÁUSULA DÉCIMA CUARTA: RESOLUCIÓN DEL CONTRATO**

Cualquiera de las partes puede resolver el contrato, de conformidad con el numeral 32.3 del artículo 32 y artículo 36 de la Ley de Contrataciones del Estado, y el artículo 164 de su Reglamento. De darse el caso, LA ENTIDAD procederá de acuerdo a lo establecido en el artículo 165 del Reglamento de la Ley de Contrataciones del Estado.

#### **CLÁUSULA DÉCIMA QUINTA: RESPONSABILIDAD DE LAS PARTES**

Cuando se resuelva el contrato por causas imputables a algunas de las partes, se debe resarcir los daños y perjuicios ocasionados, a través de la indemnización correspondiente. Ello no obsta la aplicación de las sanciones administrativas, penales y pecuniarias a que dicho incumplimiento diere lugar, en el caso que éstas correspondan.

Lo señalado precedentemente no exime a ninguna de las partes del cumplimiento de las demás obligaciones previstas en el presente contrato.

#### **CLÁUSULA DÉCIMA SEXTA: ANTICORRUPCIÓN**

EL CONTRATISTA declara y garantiza no haber, directa o indirectamente, o tratándose de una persona jurídica a través de sus socios, integrantes de los órganos de administración, apoderados, representantes legales, funcionarios, asesores o personas vinculadas a las que se refiere el artículo 7 del Reglamento de la Ley de Contrataciones del Estado, ofrecido, negociado o efectuado, cualquier pago o, en general, cualquier beneficio o incentivo ilegal en relación al contrato.

Asimismo, el CONTRATISTA se obliga a conducirse en todo momento, durante la ejecución del contrato, con honestidad, probidad, veracidad e integridad y de no cometer actos ilegales o de corrupción, directa o indirectamente o a través de sus socios, accionistas, participacionistas, integrantes de los órganos de administración, apoderados, representantes legales, funcionarios, asesores y personas vinculadas a las que se refiere el artículo 7 del Reglamento de la Ley de Contrataciones del Estado.

Además, EL CONTRATISTA se compromete a i) comunicar a las autoridades competentes, de manera directa y oportuna, cualquier acto o conducta ilícita o corrupta de la que tuviera conocimiento; y ii) adoptar medidas técnicas, organizativas y/o de personal apropiadas para evitar los referidos actos o prácticas.

Finalmente, EL CONTRATISTA se compromete a no colocar a los funcionarios públicos con los que deba interactuar, en situaciones reñidas con la ética. En tal sentido, reconoce y acepta la prohibición de ofrecerles a éstos cualquier tipo de obsequio, donación, beneficio y/o gratificación, ya sea de bienes o servicios, cualquiera sea la finalidad con la que se lo haga.

#### **CLÁUSULA DÉCIMA SÉTIMA: MARCO LEGAL DEL CONTRATO**

Sólo en lo no previsto en este contrato, en la Ley de Contrataciones del Estado y su Reglamento, en las directivas que emita el OSCE y demás normativa especial que resulte aplicable, serán de aplicación supletoria las disposiciones pertinentes del Código Civil vigente, cuando corresponda, y demás normas de derecho privado.

#### **CLÁUSULA DÉCIMA OCTAVA: SOLUCIÓN DE CONTROVERSIAS<sup>14</sup>**

Las controversias que surjan entre las partes durante la ejecución del contrato se resuelven mediante conciliación o arbitraje, según el acuerdo de las partes.

Cualquiera de las partes tiene derecho a iniciar el arbitraje a fin de resolver dichas controversias dentro del plazo de caducidad previsto en la Ley de Contrataciones del Estado y su Reglamento.

Facultativamente, cualquiera de las partes tiene el derecho a solicitar una conciliación dentro del plazo de caducidad correspondiente, según lo señalado en el artículo 224 del Reglamento de la Ley de Contrataciones del Estado, sin perjuicio de recurrir al arbitraje, en caso no se llegue a un acuerdo entre ambas partes o se llegue a un acuerdo parcial. Las controversias sobre nulidad del contrato solo pueden ser sometidas a arbitraje.

El Laudo arbitral emitido es inapelable, definitivo y obligatorio para las partes desde el momento de su notificación, según lo previsto en el numeral 45.21 del artículo 45 de la Ley de Contrataciones del Estado.

#### **CLÁUSULA DÉCIMA NOVENA: FACULTAD DE ELEVAR A ESCRITURA PÚBLICA**

Cualquiera de las partes puede elevar el presente contrato a Escritura Pública corriendo con todos los gastos que demande esta formalidad.

#### **CLÁUSULA VIGÉSIMA: DOMICILIO PARA EFECTOS DE LA EJECUCIÓN CONTRACTUAL**

Las partes declaran el siguiente domicilio para efecto de las notificaciones que se realicen durante la ejecución del presente contrato:

DOMICILIO DE LA ENTIDAD: [.....]

DOMICILIO DEL CONTRATISTA: [CONSIGNAR EL DOMICILIO SEÑALADO POR EL POSTOR GANADOR DE LA BUENA PRO AL PRESENTAR LOS REQUISITOS PARA EL PERFECCIONAMIENTO DEL CONTRATO]

La variación del domicilio aquí declarado de alguna de las partes debe ser comunicada a la otra parte, formalmente y por escrito, con una anticipación no menor de quince (15) días calendario.

De acuerdo con las bases integradas, la oferta y las disposiciones del presente contrato, las partes lo firman por duplicado en señal de conformidad en la ciudad de [.....] al [CONSIGNAR FECHA].

<sup>14</sup> De acuerdo con el numeral 225.3 del artículo 225 del Reglamento, las partes pueden recurrir al arbitraje ad hoc cuando las controversias deriven de procedimientos de selección cuyo valor estimado sea menor o igual a cinco millones con 00/100 soles (S/ 5 000 000,00).

---

“LA ENTIDAD”

---

“EL CONTRATISTA”

**Importante**

*Este documento puede firmarse digitalmente si ambas partes cuentan con firma digital, según la Ley N° 27269, Ley de Firmas y Certificados Digitales<sup>15</sup>.*

---

<sup>15</sup> Para mayor información sobre la normativa de firmas y certificados digitales ingresar a:  
<https://www.indecopi.gob.pe/web/firmas-digitales/firmar-y-certificados-digitales>

## ANEXOS

## ANEXO N° 1

### DECLARACIÓN JURADA DE DATOS DEL POSTOR

Señores

**ÓRGANO ENCARGADO DE LAS CONTRATACIONES**  
**CONTRATACIÓN DIRECTA N° 001-2023-GRM – 1**

Presente.-

El que se suscribe, [.....], postor y/o Representante Legal de [CONSIGNAR EN CASO DE SER PERSONA JURÍDICA], identificado con [CONSIGNAR TIPO DE DOCUMENTO DE IDENTIDAD] N° [CONSIGNAR NÚMERO DE DOCUMENTO DE IDENTIDAD], con poder inscrito en la localidad de [CONSIGNAR EN CASO DE SER PERSONA JURÍDICA] en la Ficha N° [CONSIGNAR EN CASO DE SER PERSONA JURÍDICA] Asiento N° [CONSIGNAR EN CASO DE SER PERSONA JURÍDICA], **DECLARO BAJO JURAMENTO** que la siguiente información se sujeta a la verdad:

Nombre, Denominación o Razón Social :			
Domicilio Legal :			
RUC :	Teléfono(s) :		
MYPE <sup>16</sup>	Sí	No	
Correo electrónico :			

#### Autorización de notificación por correo electrónico:

Autorizo que se notifiquen al correo electrónico indicado las siguientes actuaciones:

1. Solicitud de la descripción a detalle de todos los elementos constitutivos de la oferta.
2. Solicitud de reducción de la oferta económica.
3. Solicitud de subsanación de los requisitos para perfeccionar el contrato.
4. Solicitud para presentar los documentos para perfeccionar el contrato, según orden de prelación, de conformidad con lo previsto en el artículo 141 del Reglamento.
5. Respuesta a la solicitud de acceso al expediente de contratación.
6. Notificación de la orden de servicios<sup>17</sup>

Asimismo, me comprometo a remitir la confirmación de recepción, en el plazo máximo de dos (2) días hábiles de recibida la comunicación.

[CONSIGNAR CIUDAD Y FECHA]

.....  
**Firma, Nombres y Apellidos del postor o**  
**Representante legal, según corresponda**

#### Importante

*La notificación dirigida a la dirección de correo electrónico consignada se entenderá válidamente efectuada cuando la Entidad reciba acuse de recepción.*

<sup>16</sup> Esta información será verificada por la Entidad en la página web del Ministerio de Trabajo y Promoción del Empleo en la sección consulta de empresas acreditadas en el REMYPE en el link <http://www2.trabajo.gob.pe/servicios-en-linea-2-2/> y se tendrá en consideración, en caso el postor ganador de la buena pro solicite la retención del diez por ciento (10%) del monto del contrato, en calidad de garantía de fiel cumplimiento, en los contratos periódicos de prestación de servicios, según lo señalado en el numeral 149.4 del artículo 149 y numeral 151.2 del artículo 151 del Reglamento. Asimismo, dicha información se tendrá en cuenta en caso de empate, conforme a lo previsto en el artículo 91 del Reglamento.

<sup>17</sup> Cuando el monto del valor estimado del procedimiento o del ítem no supere los doscientos mil Soles (S/ 200,000.00), en caso se haya optado por perfeccionar el contrato con una orden de servicios.

Importante

Cuando se trate de consorcios, la declaración jurada es la siguiente:

ANEXO N° 1

DECLARACIÓN JURADA DE DATOS DEL POSTOR

Señores

**ÓRGANO ENCARGADO DE LAS CONTRATACIONES**  
**CONTRATACIÓN DIRECTA N° 001-2023-GRM – 1**

Presente.-

El que se suscribe, [...], representante común del consorcio [CONSIGNAR EL NOMBRE DEL CONSORCIO], identificado con [CONSIGNAR TIPO DE DOCUMENTO DE IDENTIDAD] N° [CONSIGNAR NÚMERO DE DOCUMENTO DE IDENTIDAD], **DECLARO BAJO JURAMENTO** que la siguiente información se sujeta a la verdad:

Datos del consorciado 1				
Nombre, Denominación o Razón Social :				
Domicilio Legal :				
RUC :	Teléfono(s) :			
MYPE <sup>18</sup>		Sí	No	
Correo electrónico :				

Datos del consorciado 2				
Nombre, Denominación o Razón Social :				
Domicilio Legal :				
RUC :	Teléfono(s) :			
MYPE <sup>19</sup>		Sí	No	
Correo electrónico :				

Datos del consorciado ...				
Nombre, Denominación o Razón Social :				
Domicilio Legal :				
RUC :	Teléfono(s) :			
MYPE <sup>20</sup>		Sí	No	
Correo electrónico :				

**Autorización de notificación por correo electrónico:**

Correo electrónico del consorcio:

Autorizo que se notifiquen al correo electrónico indicado las siguientes actuaciones:

1. Solicitud de la descripción a detalle de todos los elementos constitutivos de la oferta.

<sup>18</sup> En los contratos periódicos de prestación de servicios, esta información será verificada por la Entidad en la página web del Ministerio de Trabajo y Promoción del Empleo en la sección consulta de empresas acreditadas en el REMYPE en el link <http://www2.trabajo.gob.pe/servicios-en-linea-2-2/> y se tendrá en consideración, en caso el consorcio ganador de la buena pro solicite la retención del diez por ciento (10%) del monto del contrato, en calidad de garantía de fiel cumplimiento, según lo señalado en el numeral 149.4 del artículo 149 y numeral 151.2 del artículo 151 del Reglamento. Asimismo, dicha información se tendrá en cuenta en caso de empate, conforme a lo previsto en el artículo 91 del Reglamento. Para dichos efectos, todos los integrantes del consorcio deben acreditar la condición de micro o pequeña empresa.

<sup>19</sup> Ibídem.

<sup>20</sup> Ibídem.



2. Solicitud de reducción de la oferta económica.
3. Solicitud de subsanación de los requisitos para perfeccionar el contrato.
4. Solicitud para presentar los documentos para perfeccionar el contrato, según orden de prelación, de conformidad con lo previsto en el artículo 141 del Reglamento.
5. Respuesta a la solicitud de acceso al expediente de contratación.
6. Notificación de la orden de servicios<sup>21</sup>

Asimismo, me comprometo a remitir la confirmación de recepción, en el plazo máximo de dos (2) días hábiles de recibida la comunicación.

[CONSIGNAR CIUDAD Y FECHA]

.....  
**Firma, Nombres y Apellidos del representante  
común del consorcio**

#### **Importante**

*La notificación dirigida a la dirección de correo electrónico consignada se entenderá válidamente efectuada cuando la Entidad reciba acuse de recepción.*

<sup>21</sup> Cuando el monto del valor estimado del procedimiento o del ítem no supere los doscientos mil Soles (S/ 200,000.00), en caso se haya optado por perfeccionar el contrato con una orden de servicios.

## ANEXO N° 2

### DECLARACIÓN JURADA (ART. 52 DEL REGLAMENTO DE LA LEY DE CONTRATACIONES DEL ESTADO)

Señores

**ÓRGANO ENCARGADO DE LAS CONTRATACIONES  
CONTRATACIÓN DIRECTA N° 001-2023-GRM – 1**

Presente.-

Mediante el presente el suscrito, postor y/o Representante Legal de [CONSIGNAR EN CASO DE SER PERSONA JURÍDICA], declaro bajo juramento:

- i. No haber incurrido y me obligo a no incurrir en actos de corrupción, así como a respetar el principio de integridad.
- ii. No tener impedimento para postular en el procedimiento de selección ni para contratar con el Estado, conforme al artículo 11 de la Ley de Contrataciones del Estado.
- iii. Conocer las sanciones contenidas en la Ley de Contrataciones del Estado y su Reglamento, así como las disposiciones aplicables de la Ley N° 27444, Ley del Procedimiento Administrativo General.
- iv. Participar en el presente proceso de contratación en forma independiente sin mediar consulta, comunicación, acuerdo, arreglo o convenio con ningún proveedor; y, conocer las disposiciones del Decreto Legislativo N° 1034, Decreto Legislativo que aprueba la Ley de Represión de Conductas Anticompetitivas.
- v. Conocer, aceptar y someterme a las bases, condiciones y reglas del procedimiento de selección.
- vi. Ser responsable de la veracidad de los documentos e información que presento en el presente procedimiento de selección.
- vii. Comprometerme a mantener la oferta presentada durante el procedimiento de selección y a perfeccionar el contrato, en caso de resultar favorecido con la buena pro.

[CONSIGNAR CIUDAD Y FECHA]

.....  
**Firma, Nombres y Apellidos del postor o  
Representante legal, según corresponda**

#### **Importante**

*En el caso de consorcios, cada integrante debe presentar esta declaración jurada, salvo que sea presentada por el representante común del consorcio.*

### ANEXO N° 3

#### DECLARACIÓN JURADA DE CUMPLIMIENTO DE LOS TÉRMINOS DE REFERENCIA

Señores

**ÓRGANO ENCARGADO DE LAS CONTRATACIONES  
CONTRATACIÓN DIRECTA N° 001-2023-GRM – 1**

Presente.-

Es grato dirigirme a usted, para hacer de su conocimiento que luego de haber examinado las bases y demás documentos del procedimiento de la referencia y, conociendo todos los alcances y las condiciones detalladas en dichos documentos, el postor que suscribe ofrece el servicio de [CONSIGNAR EL OBJETO DE LA CONVOCATORIA], de conformidad con los Términos de Referencia que se indican en el numeral 3.1 del Capítulo III de la sección específica de las bases y los documentos del procedimiento.

[CONSIGNAR CIUDAD Y FECHA]

.....  
**Firma, Nombres y Apellidos del postor o  
Representante legal o común, según corresponda**

#### **Importante**

*Adicionalmente, puede requerirse la presentación de documentación que acredite el cumplimiento de los términos de referencia, conforme a lo indicado en el acápite relacionado al contenido de las ofertas de la presente sección de las bases.*

#### ANEXO N° 4

#### DECLARACIÓN JURADA DE PLAZO DE PRESTACIÓN DEL SERVICIO

Señores

**ÓRGANO ENCARGADO DE LAS CONTRATACIONES  
CONTRATACIÓN DIRECTA N° 001-2023-GRM – 1**

Presente.-

Mediante el presente, con pleno conocimiento de las condiciones que se exigen en las bases del procedimiento de la referencia, me comprometo a prestar el servicio objeto del presente procedimiento de selección en el plazo de [CONSIGNAR EL PLAZO OFERTADO].

[CONSIGNAR CIUDAD Y FECHA]

.....  
**Firma, Nombres y Apellidos del postor o  
Representante legal o común, según corresponda**

## ANEXO N° 5

### PROMESA DE CONSORCIO

(Sólo para el caso en que un consorcio se presente como postor)

Señores

**ÓRGANO ENCARGADO DE LAS CONTRATACIONES  
CONTRATACIÓN DIRECTA N° 001-2023-GRM – 1**

Presente.-

Los suscritos declaramos expresamente que hemos convenido en forma irrevocable, durante el lapso que dure el procedimiento de selección, para presentar una oferta conjunta a la **ADJUDICACIÓN SIMPLIFICADA N° [CONSIGNAR NOMENCLATURA DEL PROCEDIMIENTO]**

Asimismo, en caso de obtener la buena pro, nos comprometemos a formalizar el contrato de consorcio, de conformidad con lo establecido por el artículo 140 del Reglamento de la Ley de Contrataciones del Estado, bajo las siguientes condiciones:

a) Integrantes del consorcio

1. [NOMBRE, DENOMINACIÓN O RAZÓN SOCIAL DEL CONSORCIADO 1].
2. [NOMBRE, DENOMINACIÓN O RAZÓN SOCIAL DEL CONSORCIADO 2].

b) Designamos a [CONSIGNAR NOMBRES Y APELLIDOS DEL REPRESENTANTE COMÚN], identificado con [CONSIGNAR TIPO DE DOCUMENTO DE IDENTIDAD] N° [CONSIGNAR NÚMERO DE DOCUMENTO DE IDENTIDAD], como representante común del consorcio para efectos de participar en todos los actos referidos al procedimiento de selección, suscripción y ejecución del contrato correspondiente con [CONSIGNAR NOMBRE DE LA ENTIDAD].

Asimismo, declaramos que el representante común del consorcio no se encuentra impedido, inhabilitado ni suspendido para contratar con el Estado.

c) Fijamos nuestro domicilio legal común en [.....].

d) Las obligaciones que corresponden a cada uno de los integrantes del consorcio son las siguientes:

1. OBLIGACIONES DE [NOMBRE, DENOMINACIÓN O RAZÓN SOCIAL DEL CONSORCIADO 1] [ % ]<sup>22</sup>

[DESCRIBIR LAS OBLIGACIONES DEL CONSORCIADO 1]

2. OBLIGACIONES DE [NOMBRE, DENOMINACIÓN O RAZÓN SOCIAL DEL CONSORCIADO 2] [ % ]<sup>23</sup>

[DESCRIBIR LAS OBLIGACIONES DEL CONSORCIADO 2]

TOTAL OBLIGACIONES 100%<sup>24</sup>

[CONSIGNAR CIUDAD Y FECHA]

<sup>22</sup> Consignar únicamente el porcentaje total de las obligaciones, el cual debe ser expresado en número entero, sin decimales.

<sup>23</sup> Consignar únicamente el porcentaje total de las obligaciones, el cual debe ser expresado en número entero, sin decimales.

<sup>24</sup> Este porcentaje corresponde a la sumatoria de los porcentajes de las obligaciones de cada uno de los integrantes del consorcio.

.....  
**Consortiado 1**  
**Nombres, apellidos y firma del Consortiado 1**  
**o de su Representante Legal**  
**Tipo y N° de Documento de Identidad**

.....  
**Consortiado 2**  
**Nombres, apellidos y firma del Consortiado 2**  
**o de su Representante Legal**  
**Tipo y N° de Documento de Identidad**

**Importante**

*De conformidad con el artículo 52 del Reglamento, las firmas de los integrantes del consorcio deben ser legalizadas.*

## ANEXO N° 6

### PRECIO DE LA OFERTA

Señores  
**ÓRGANO ENCARGADO DE LAS CONTRATACIONES**  
**CONTRATACIÓN DIRECTA N° 001-2023-GRM – 1**  
Presente.-

Es grato dirigirme a usted, para hacer de su conocimiento que, de acuerdo con las bases, mi oferta es la siguiente:

CONCEPTO	CANTIDAD	PRECIO TOTAL
<b>TOTAL</b>		

El precio de la oferta [CONSIGNAR LA MONEDA DE LA CONVOCATORIA] incluye todos los tributos, seguros, transporte, inspecciones, pruebas y, de ser el caso, los costos laborales conforme a la legislación vigente, así como cualquier otro concepto que pueda tener incidencia sobre el costo del servicio a contratar; excepto la de aquellos postores que gocen de alguna exoneración legal, no incluirán en el precio de su oferta los tributos respectivos.

[CONSIGNAR CIUDAD Y FECHA]

.....  
**Firma, Nombres y Apellidos del postor o**  
**Representante legal o común, según corresponda**

#### Importante

- *En caso que el postor reduzca su oferta, según lo previsto en el artículo 68 del Reglamento, debe presentar nuevamente este Anexo.*
- *El postor que goce de alguna exoneración legal, debe indicar que su oferta no incluye el tributo materia de la exoneración, debiendo incluir el siguiente texto:*  
*“Mi oferta no incluye [CONSIGNAR EL TRIBUTO MATERIA DE LA EXONERACIÓN]”.*

#### Importante para la Entidad

- *En caso de procedimientos según relación de ítems, consignar lo siguiente:*  
*“El postor puede presentar el precio de su oferta en un solo documento o documentos independientes, en los ítems que se presente”.*
- *En caso de contrataciones que conllevan la ejecución de prestaciones accesorias, consignar lo siguiente:*  
*“El postor debe detallar en el precio de su oferta, el monto correspondiente a la prestación principal y las prestaciones accesorias”.*

**ANEXO N° 7**  
**DECLARACIÓN JURADA DE CUMPLIMIENTO DE CONDICIONES PARA LA**  
**APLICACIÓN DE LA EXONERACIÓN DEL IGV**

Señores

**ÓRGANO ENCARGADO DE LAS CONTRATACIONES**  
**CONTRATACIÓN DIRECTA N° 001-2023-GRM – 1**

Presente.-

Mediante el presente el suscrito, postor y/o Representante Legal de [CONSIGNAR EN CASO DE SER PERSONA JURÍDICA], declaro bajo juramento que gozo del beneficio de la exoneración del IGV previsto en la Ley N° 27037, Ley de Promoción de la Inversión en la Amazonía, dado que cumplo con las condiciones siguientes:

- 1.- Que el domicilio fiscal de la empresa<sup>25</sup> se encuentra ubicada en la Amazonía y coincide con el lugar establecido como sede central (donde tiene su administración y lleva su contabilidad);
- 2.- Que la empresa se encuentra inscrita en las Oficinas Registrales de la Amazonía (exigible en caso de personas jurídicas);
- 3.- Que, al menos el setenta por ciento (70%) de los activos fijos de la empresa se encuentran en la Amazonía; y
- 4.- Que la empresa no presta servicios fuera de la Amazonía.

[CONSIGNAR CIUDAD Y FECHA]

.....  
**Firma, Nombres y Apellidos del postor o**  
**Representante legal, según corresponda**

**Importante**

*Cuando se trate de consorcios, esta declaración jurada será presentada por cada uno de los integrantes del consorcio, salvo que se trate de consorcios con contabilidad independiente, en cuyo caso debe ser suscrita por el representante común, debiendo indicar su condición de consorcio con contabilidad independiente y el número de RUC del consorcio.*

<sup>25</sup> En el artículo 1 del "Reglamento de las Disposiciones Tributarias contenidas en la Ley de Promoción de la Inversión en la Amazonía" se define como "empresa" a las "Personas naturales, sociedades conyugales, sucesiones indivisas y personas consideradas jurídicas por la Ley del Impuesto a la Renta, generadoras de rentas de tercera categoría, ubicadas en la Amazonía. Las sociedades conyugales son aquéllas que ejerzan la opción prevista en el Artículo 16 de la Ley del Impuesto a la Renta."



## ANEXO N° 8

### EXPERIENCIA DEL POSTOR EN LA ESPECIALIDAD

Señores  
**ÓRGANO ENCARGADO DE LAS CONTRATACIONES**  
**CONTRATACIÓN DIRECTA N° 001-2023-GRM – 1**  
Presente. -

Mediante el presente, el suscrito detalla la siguiente EXPERIENCIA EN LA ESPECIALIDAD:

Nº	CLIENTE	OBJETO DEL CONTRATO	N° CONTRATO / O/S / COMPROBANTE DE PAGO	FECHA DEL CONTRATO O CP <sup>26</sup>	FECHA DE LA CONFORMIDAD DE SER EL CASO <sup>27</sup>	EXPERIENCIA PROVENIENTE <sup>28</sup> DE:	MONEDA	IMPORTE <sup>29</sup>	TIPO DE CAMBIO VENTA <sup>30</sup>	MONTO FACTURADO ACUMULADO <sup>31</sup>
1										
2										
3										
4										

<sup>26</sup> Se refiere a la fecha de suscripción del contrato, de la emisión de la Orden de Servicios o de cancelación del comprobante de pago, según corresponda.

<sup>27</sup> Únicamente, cuando la fecha del perfeccionamiento del contrato, sea previa a los ocho (8) años anteriores a la fecha de presentación de ofertas, caso en el cual el postor debe acreditar que la conformidad se emitió dentro de dicho periodo.

<sup>28</sup> Si el titular de la experiencia no es el postor, consignar si dicha experiencia corresponde a la matriz en caso que el postor sea sucursal, o fue transmitida por reorganización societaria, debiendo acompañar la documentación sustentatoria correspondiente. Al respecto, según la Opinión N° 216-2017/DTN "Considerando que la sociedad matriz y la sucursal constituyen la misma persona jurídica, la sucursal puede acreditar como suya la experiencia de su matriz". Del mismo modo, según lo previsto en la Opinión N° 010-2013/DTN, "... en una operación de reorganización societaria que comprende tanto una fusión como una escisión, la sociedad resultante podrá acreditar como suya la experiencia de la sociedad incorporada o absorbida, que se extingue producto de la fusión; asimismo, si en virtud de la escisión se transfiere un bloque patrimonial consistente en una línea de negocio completa, la sociedad resultante podrá acreditar como suya la experiencia de la sociedad escindida, correspondiente a la línea de negocio transmitida. De esta manera, la sociedad resultante podrá emplear la experiencia transmitida, como consecuencia de la reorganización societaria antes descrita, en los futuros procesos de selección en los que participe".

<sup>29</sup> Se refiere al monto del contrato ejecutado incluido adicionales y reducciones, de ser el caso.

<sup>30</sup> El tipo de cambio venta debe corresponder al publicado por la SBS correspondiente a la fecha de suscripción del contrato, de la emisión de la Orden de Servicios o de cancelación del comprobante de pago, según corresponda.

<sup>31</sup> Consignar en la moneda establecida en las bases.

Nº	CLIENTE	OBJETO DEL CONTRATO	N° CONTRATO / O/S / COMPROBANTE DE PAGO	FECHA DEL CONTRATO O CP <sup>26</sup>	FECHA DE LA CONFORMIDAD DE SER EL CASO <sup>27</sup>	EXPERIENCIA PROVENIENTE <sup>28</sup> DE:	MONEDA	IMPORTE <sup>29</sup>	TIPO DE CAMBIO VENTA <sup>30</sup>	MONTO FACTURADO ACUMULADO <sup>31</sup>
5										
6										
7										
8										
9										
10										
	...									
20										
TOTAL										

[CONSIGNAR CIUDAD Y FECHA]

.....  
Firma, Nombres y Apellidos del postor o  
Representante legal o común, según corresponda

## ANEXO N° 9

### DECLARACIÓN JURADA (NUMERAL 49.4 DEL ARTÍCULO 49 DEL REGLAMENTO)

Señores

**ÓRGANO ENCARGADO DE LAS CONTRATACIONES  
CONTRATACIÓN DIRECTA N° 001-2023-GRM – 1**

Presente.-

Mediante el presente el suscrito, postor y/o Representante Legal de [CONSIGNAR EN CASO DE SER PERSONA JURÍDICA], declaro que la experiencia que acredito de la empresa [CONSIGNAR LA DENOMINACIÓN DE LA PERSONA JURÍDICA] como consecuencia de una reorganización societaria, no se encuentra en el supuesto establecido en el numeral 49.4 del artículo 49 del Reglamento.

[CONSIGNAR CIUDAD Y FECHA]

.....  
**Firma, Nombres y Apellidos del postor o  
Representante legal, según corresponda**

#### **Importante**

*A efectos de cautelar la veracidad de esta declaración, el postor puede verificar la información de la Relación de Proveedores Sancionados por el Tribunal de Contrataciones del Estado con Sanción Vigente en <http://portal.osce.gob.pe/rnp/content/relación-de-proveedores-sancionados>. También le asiste dicha facultad al órgano encargado de las contrataciones o al órgano de la Entidad al que se le haya asignado la función de verificación de la oferta presentada por el postor ganador de la buena pro.*

## ANEXO N° 11

### SOLICITUD DE BONIFICACIÓN DEL CINCO POR CIENTO (5%) POR TENER LA CONDICIÓN DE MICRO Y PEQUEÑA EMPRESA

Señores

**ÓRGANO ENCARGADO DE LAS CONTRATACIONES  
CONTRATACIÓN DIRECTA N° 001-2023-GRM – 1**

Presente.-

Mediante el presente el suscrito, postor y/o Representante legal de [CONSIGNAR EN CASO DE SER PERSONA JURÍDICA], solicito la asignación de la bonificación del cinco por ciento (5%) sobre el puntaje total obtenido, debido a que mi representada cuenta con la condición de micro y pequeña empresa.

[CONSIGNAR CIUDAD Y FECHA]

.....  
**Firma, Nombres y Apellidos del postor o  
Representante legal o común, según corresponda**

#### **Importante**

- *Para asignar la bonificación, el órgano encargado de las contrataciones o comité de selección, según corresponda, verifica la página web del Ministerio de Trabajo y Promoción del Empleo en la sección consulta de empresas acreditadas en el REMYPE en el link <http://www2.trabajo.gob.pe/servicios-en-linea-2-2/>.*
- *Para que un consorcio pueda acceder a la bonificación, cada uno de sus integrantes debe cumplir con la condición de micro y pequeña empresa.*

## ANEXO N° 12

### AUTORIZACIÓN DE NOTIFICACIÓN DE LA DECISIÓN DE LA ENTIDAD SOBRE LA SOLICITUD DE AMPLIACIÓN DE PLAZO MEDIANTE MEDIOS ELECTRÓNICOS DE COMUNICACIÓN

(DOCUMENTO A PRESENTAR EN EL PERFECCIONAMIENTO DEL CONTRATO)

Señores

**ÓRGANO ENCARGADO DE LAS CONTRATACIONES**  
**CONTRATACIÓN DIRECTA N° 001-2023-GRM – 1**

Presente.-

El que se suscribe, [.....], postor adjudicado y/o Representante Legal de [CONSIGNAR EN CASO DE SER PERSONA JURÍDICA], identificado con [CONSIGNAR TIPO DE DOCUMENTO DE IDENTIDAD] N° [CONSIGNAR NÚMERO DE DOCUMENTO DE IDENTIDAD], autorizo que durante la ejecución del contrato se me notifique al correo electrónico [INDICAR EL CORREO ELECTRÓNICO] lo siguiente:

✓ Notificación de la decisión de la Entidad respecto a la solicitud de ampliación de plazo.

[CONSIGNAR CIUDAD Y FECHA]

.....  
**Firma, Nombres y Apellidos del postor o**  
**Representante legal o común, según corresponda**

#### Importante

*La notificación de la decisión de la Entidad respecto a la solicitud de ampliación de plazo se efectúa por medios electrónicos de comunicación, siempre que se cuente con la autorización correspondiente y sea posible obtener un acuse de recibo a través del mecanismo utilizado.*