



MUNICIPALIDAD DISTRITAL DE ATICO

Adjudicación Simplificada N° 004-2024-CS/MDA-2 – BASES INTEGRADAS

BASES ESTÁNDAR DE ADJUDICACIÓN SIMPLIFICADA PARA LA CONTRATACIÓN DEL SERVICIO DE CONSULTORÍA DE OBRA

Aprobado mediante Directiva N° 001-2019-OSCE/CD



SUB DIRECCIÓN DE NORMATIVIDAD – DIRECCIÓN TÉCNICO NORMATIVA
ORGANISMO SUPERVISOR DE LAS CONTRATACIONES DEL ESTADO - OSCE



SIMBOLOGÍA UTILIZADA:

N°	Símbolo	Descripción
1	[ABC] / [.....]	La información solicitada dentro de los corchetes sombreados debe ser completada por la Entidad durante la elaboración de las bases.
2	[ABC] / [.....]	Es una indicación, o información que deberá ser completada por la Entidad con posterioridad al otorgamiento de la buena pro para el caso específico de la elaboración de la PROFORMA DEL CONTRATO; o por los proveedores, en el caso de los ANEXOS de la oferta.
3	Importante • Abc	Se refiere a consideraciones importantes a tener en cuenta por el órgano encargado de las contrataciones o comité de selección, según corresponda y por los proveedores.
4	Advertencia • Abc	Se refiere a advertencias a tener en cuenta por el órgano encargado de las contrataciones o comité de selección, según corresponda y por los proveedores.
5	Importante para la Entidad • Xyz	Se refiere a consideraciones importantes a tener en cuenta por el órgano encargado de las contrataciones o comité de selección, según corresponda y deben ser eliminadas una vez culminada la elaboración de las bases.

CARACTERÍSTICAS DEL DOCUMENTO:

Las bases estándar deben ser elaboradas en formato WORD, y deben tener las siguientes características:

N°	Características	Parámetros
1	Márgenes	Superior : 2.5 cm Inferior: 2.5 cm Izquierda: 2.5 cm Derecha: 2.5 cm
2	Fuente	Arial
3	Estilo de Fuente	Normal: Para el contenido en general Cursiva: Para el encabezado y pie de página Para las Consideraciones importantes (Ítem 3 del cuadro anterior)
4	Color de Fuente	Automático: Para el contenido en general Azul : Para las Consideraciones importantes (Ítem 3 del cuadro anterior)
5	Tamaño de Letra	16 : Para las dos primeras hojas de las Secciones General y Específica 11 : Para el nombre de los Capítulos. 10 : Para el cuerpo del documento en general 9 : Para el encabezado y pie de página Para el contenido de los cuadros, pudiendo variar, según la necesidad 8 : Para las Notas al pie
6	Alineación	Justificada: Para el contenido en general y notas al pie. Centrada : Para la primera página, los títulos de las Secciones y nombres de los Capítulos)
7	Interlineado	Sencillo
8	Espaciado	Anterior : 0 Posterior : 0
9	Subrayado	Para los nombres de las Secciones y para resaltar o hacer hincapié en algún concepto

INSTRUCCIONES DE USO:

- Una vez registrada la información solicitada dentro de los corchetes sombreados en gris, el texto deberá quedar en letra tamaño 10, con estilo normal, sin formato de negrita y sin sombreado.
- La nota **IMPORTANTE** no puede ser modificada ni eliminada en la Sección General. En el caso de la Sección Específica debe seguirse la instrucción que se indica en dicha nota.



BASES INTEGRADAS

BASES ESTÁNDAR DE ADJUDICACIÓN SIMPLIFICADA PARA LA CONTRATACIÓN DEL SERVICIO DE CONSULTORÍA DE OBRA



ADJUDICACIÓN SIMPLIFICADA N° 004-2024-CS/MDA (Segunda Convocatoria)

**“CONTRATACION DEL SERVICIO DE CONSULTORIA DE
OBRA PARA LA SUPERVISION DE LA OBRA:
MEJORAMIENTO DEL SERVICIO DE TRANSITABILIDAD
VEHICULAR Y PEATONAL DE LA CALLE 10, CUADRAS
4,5,6,7,8,9,10,11,12, CALLE 24 CUADRAS 3,4,5, EN EL
AA.HH. LA FLORIDA DEL DISTRITO DE ATICO -
PROVINCIA DE CARAVELÍ - DEPARTAMENTO DE
AREQUIPA”**

2024



DEBER DE COLABORACIÓN

La Entidad y todo proveedor que se someta a las presentes Bases, sea como participante, postor y/o contratista, deben conducir su actuación conforme a los principios previstos en la Ley de Contrataciones del Estado.

En este contexto, se encuentran obligados a prestar su colaboración al OSCE y a la Secretaría Técnica de la Comisión de Defensa de la Libre Competencia del INDECOPI, en todo momento según corresponda a sus competencias, a fin de comunicar presuntos casos de fraude, colusión y corrupción por parte de los funcionarios y servidores de la Entidad, así como los proveedores y demás actores que participan en el proceso de contratación.

De igual forma, deben poner en conocimiento del OSCE y a la Secretaría Técnica de la Comisión de Defensa de la Libre Competencia del INDECOPI los indicios de conductas anticompetitivas que se presenten durante el proceso de contratación, en los términos del Decreto Legislativo N° 1034, "Ley de Represión de Conductas Anticompetitivas", o norma que la sustituya, así como las demás normas de la materia.

La Entidad y todo proveedor que se someta a las presentes Bases, sea como participante, postor y/o contratista del proceso de contratación deben permitir al OSCE o a la Secretaría Técnica de la Comisión de Defensa de la Libre Competencia del INDECOPI el acceso a la información referida a las contrataciones del Estado que sea requerida, prestar testimonio o absolución de posiciones que se requieran, entre otras formas de colaboración.



SECCIÓN GENERAL

DISPOSICIONES COMUNES DEL PROCEDIMIENTO DE SELECCIÓN

(ESTA SECCIÓN NO DEBE SER MODIFICADA EN NINGÚN EXTREMO, BAJO SANCIÓN DE NULIDAD)



CAPÍTULO I ETAPAS DEL PROCEDIMIENTO DE SELECCIÓN

1.1. REFERENCIAS

Cuando en el presente documento se mencione la palabra Ley, se entiende que se está haciendo referencia a la Ley N° 30225, Ley de Contrataciones del Estado, y cuando se mencione la palabra Reglamento, se entiende que se está haciendo referencia al Reglamento de la Ley de Contrataciones del Estado aprobado por Decreto Supremo N° 344-2018-EF.

Las referidas normas incluyen sus respectivas modificaciones, de ser el caso.

1.2. CONVOCATORIA

Se realiza a través de su publicación en el SEACE de conformidad con lo señalado en el artículo 54 del Reglamento, en la fecha señalada en el calendario del procedimiento de selección, debiendo adjuntar las bases y resumen ejecutivo.

1.3. REGISTRO DE PARTICIPANTES

El registro de participantes se realiza conforme al artículo 55 del Reglamento. En el caso de un consorcio, basta que se registre uno (1) de sus integrantes.

Importante

- *Para registrarse como participante en un procedimiento de selección convocado por las Entidades del Estado Peruano, es necesario que los proveedores cuenten con inscripción vigente y estar habilitados ante el Registro Nacional de Proveedores (RNP) que administra el Organismo Supervisor de las Contrataciones del Estado (OSCE). Para obtener mayor información, se puede ingresar a la siguiente dirección electrónica: www.rnp.gob.pe.*
- *Los proveedores que deseen registrar su participación deben ingresar al SEACE utilizando su Certificado SEACE (usuario y contraseña). Asimismo, deben observar las instrucciones señaladas en el documento de orientación "Guía para el registro de participantes electrónico" publicado en <https://www2.seace.gob.pe/>.*
- *En caso los proveedores no cuenten con inscripción vigente en el RNP y/o se encuentren inhabilitados o suspendidos para ser participantes, postores y/o contratistas, el SEACE restringirá su registro, quedando a potestad de estos intentar nuevamente registrar su participación en el procedimiento de selección en cualquier otro momento, dentro del plazo establecido para dicha etapa, siempre que haya obtenido la vigencia de su inscripción o quedado sin efecto la sanción que le impuso el Tribunal de Contrataciones del Estado.*

1.4. FORMULACIÓN DE CONSULTAS Y OBSERVACIONES A LAS BASES

La formulación de consultas y observaciones a las bases se efectúa de conformidad con lo establecido en los numerales 72.1 y 72.2 del artículo 72 del Reglamento, así como el literal a) del artículo 89 del Reglamento.

Importante

No pueden formularse consultas ni observaciones respecto del contenido de una ficha de homologación aprobada. Las consultas y observaciones que se formulen sobre el particular, se tienen como no presentadas.



1.5. ABSOLUCIÓN DE CONSULTAS, OBSERVACIONES E INTEGRACIÓN DE BASES

La absolución de consultas, observaciones e integración de las bases se realizan conforme a las disposiciones previstas en el numeral 72.4 del artículo 72 y el literal a) del artículo 89 del Reglamento.

Importante

- *No se absolverán consultas y observaciones a las bases que se presenten en forma física.*
- *Cuando exista divergencia entre lo indicado en el pliego de absolución de consultas y observaciones y la integración de bases, prevalece lo absuelto en el referido pliego; sin perjuicio, del deslinde de responsabilidades correspondiente.*

1.6. FORMA DE PRESENTACIÓN DE OFERTAS

Las ofertas se presentan conforme lo establecido en el artículo 59 y en el artículo 90 del Reglamento.

Las declaraciones juradas, formatos o formularios previstos en las bases que conforman la oferta deben estar debidamente firmados por el postor (firma manuscrita o digital, según la Ley N° 27269, Ley de Firmas y Certificados Digitales¹). Los demás documentos deben ser visados por el postor. En el caso de persona jurídica, por su representante legal, apoderado o mandatario designado para dicho fin y, en el caso de persona natural, por este o su apoderado. No se acepta el pegado de la imagen de una firma o visto. Las ofertas se presentan foliadas.

Importante

- *Los formularios electrónicos que se encuentran en el SEACE y que los proveedores deben llenar para presentar sus ofertas, tienen carácter de declaración jurada.*
- *En caso la información contenida en los documentos escaneados que conforman la oferta no coincida con lo declarado a través del SEACE, prevalece la información declarada en los documentos escaneados.*
- *No se tomará en cuenta las ofertas que se presenten en físico a la Entidad.*

1.7. PRESENTACIÓN Y APERTURA DE OFERTAS

El participante presentará su oferta de manera electrónica a través del SEACE, desde las 00:01 horas hasta las 23:59 horas del día establecido para el efecto en el cronograma del procedimiento; adjuntando el archivo digitalizado que contenga los documentos que conforman la oferta de acuerdo a lo requerido en las bases.

El participante debe verificar antes de su envío, bajo su responsabilidad, que el archivo pueda ser descargado y su contenido sea legible.

Importante

Los integrantes de un consorcio no pueden presentar ofertas individuales ni conformar más de un consorcio en un procedimiento de selección, o en un determinado ítem cuando se trate de procedimientos de selección según relación de ítems.

¹ Para mayor información sobre la normativa de firmas y certificados digitales ingresar a: <https://www.indecopi.gob.pe/web/firmas-digitales/firmar-y-certificados-digitales>



En la apertura electrónica de la oferta técnica, el órgano encargado de las contrataciones o el comité de selección, según corresponda, verifica la presentación de lo exigido en la sección específica de las bases de conformidad con el numeral 81.2 del artículo 81 del Reglamento y determina si las ofertas responden a las características y/o requisitos y condiciones de los Términos de Referencia, detallados en la sección específica de las bases. De no cumplir con lo requerido, la oferta se considera no admitida.

1.8. CALIFICACIÓN Y EVALUACIÓN DE LAS OFERTAS

La calificación y evaluación de los postores se realiza conforme los requisitos de calificación y factores de evaluación que se indican en la sección específica de las bases.

La evaluación técnica y económica se realiza sobre la base de:

Oferta técnica : 100 puntos
Oferta económica : 100 puntos

1.8.1 CALIFICACIÓN DE LAS OFERTAS TÉCNICAS

La calificación de las ofertas técnicas se realiza conforme a lo establecido en el numeral 82.1 del artículo 82 del Reglamento.

1.8.2 EVALUACIÓN DE LAS OFERTAS TÉCNICAS

La evaluación de las ofertas técnicas se realiza conforme a lo establecido en los numerales 82.2 y 82.3 del artículo 82 del Reglamento.

1.8.3 APERTURA Y EVALUACIÓN DE OFERTAS ECONÓMICAS

El órgano encargado de las contrataciones o el comité de selección, según corresponda, evalúa las ofertas económicas y determina el puntaje total de las ofertas conforme a lo dispuesto en el artículo 83 del Reglamento así como los coeficientes de ponderación previstos en la sección específica de las bases.

Importante

En el caso de contratación de consultorías de obras a ser prestadas fuera de la provincia de Lima y Callao, cuyo valor referencial no supere los doscientos mil Soles (S/200,000.00), a solicitud del postor se asigna una bonificación equivalente al diez por ciento (10%) sobre el puntaje total obtenido por los postores con domicilio en la provincia donde prestará el servicio, o en las provincias colindantes, sean o no pertenecientes al mismo departamento o región. El domicilio es el consignado en la constancia de inscripción ante el RNP². Lo mismo aplica en el caso de procedimientos de selección por relación de ítems, cuando algún ítem no supera el monto señalado anteriormente.

1.9. SUBSANACIÓN DE LAS OFERTAS

La subsanación de las ofertas se sujeta a lo establecido en el artículo 60 del Reglamento. El plazo que se otorgue para la subsanación no puede ser inferior a un (1) día hábil.

La solicitud de subsanación se realiza de manera electrónica a través del SEACE y será remitida al correo electrónico consignado por el postor al momento de realizar su inscripción en el RNP, siendo su responsabilidad el permanente seguimiento de las notificaciones a dicho

² La constancia de inscripción electrónica se visualizará en el portal web del Registro Nacional de Proveedores: www.rnp.gob.pe



correo. La notificación de la solicitud se entiende efectuada el día de su envío al correo electrónico.

La presentación de las subsanaciones se realiza a través del SEACE. No se tomará en cuenta la subsanación que se presente en físico a la Entidad.

1.10. OTORGAMIENTO DE LA BUENA PRO

La buena pro se otorga luego de la evaluación correspondiente según lo indicado en el numeral 1.8.3 de la presente sección.

Previo al otorgamiento de la buena pro, el órgano encargado de las contrataciones o el comité de selección, según corresponda, aplica lo dispuesto en el artículo 68 del Reglamento, sobre el rechazo de las ofertas, de ser el caso.

En el supuesto de que dos (2) o más ofertas empaten, el otorgamiento de la buena pro se efectúa siguiendo estrictamente el orden señalado en el numeral 91.2 del artículo 91 del Reglamento.

El desempate mediante sorteo se realiza de manera electrónica a través del SEACE.

Definida la oferta ganadora, el órgano encargado de las contrataciones o el comité de selección, según corresponda, otorga la buena pro, mediante su publicación en el SEACE, incluyendo el cuadro comparativo y las actas debidamente motivadas de los resultados de la admisión, no admisión, calificación, descalificación, evaluación, rechazo y el otorgamiento de la buena pro.

1.11. CONSENTIMIENTO DE LA BUENA PRO

Cuando se hayan presentado dos (2) o más ofertas, el consentimiento de la buena pro se produce a los cinco (5) días hábiles siguientes de la notificación de su otorgamiento, sin que los postores hayan ejercido el derecho de interponer el recurso de apelación.

En caso que se haya presentado una sola oferta, el consentimiento de la buena pro se produce el mismo día de la notificación de su otorgamiento.

El consentimiento del otorgamiento de la buena pro se publica en el SEACE al día hábil siguiente de producido.

Importante

Una vez consentido el otorgamiento de la buena pro, el órgano encargado de las contrataciones o el órgano de la Entidad al que se haya asignado tal función realiza la verificación de la oferta presentada por el postor ganador de la buena pro conforme lo establecido en el numeral 64.6 del artículo 64 del Reglamento.



CAPÍTULO II

SOLUCIÓN DE CONTROVERSIAS DURANTE EL PROCEDIMIENTO DE SELECCIÓN

2.1. RECURSO DE APELACIÓN

A través del recurso de apelación se pueden impugnar los actos dictados durante el desarrollo del procedimiento de selección hasta antes del perfeccionamiento del contrato.

El recurso de apelación se presenta ante la Entidad convocante, y es conocido y resuelto por su Titular, cuando el valor referencial sea igual o menor a cincuenta (50) UIT. Cuando el valor referencial sea mayor a dicho monto, el recurso de apelación se presenta ante y es resuelto por el Tribunal de Contrataciones del Estado.

En los procedimientos de selección según relación de ítems, el valor referencial total del procedimiento determina ante quién se presenta el recurso de apelación.

Los actos que declaren la nulidad de oficio, la cancelación del procedimiento de selección y otros actos emitidos por el Titular de la Entidad que afecten la continuidad de este, se impugnan ante el Tribunal de Contrataciones del Estado.

Importante

- *Una vez otorgada la buena pro, el órgano encargado de las contrataciones o el comité de selección, según corresponda, está en la obligación de permitir el acceso de los participantes y postores al expediente de contratación, salvo la información calificada como secreta, confidencial o reservada por la normativa de la materia, a más tardar dentro del día siguiente de haberse solicitado por escrito.*
- *A efectos de recoger la información de su interés, los postores pueden valerse de distintos medios, tales como: (i) la lectura y/o toma de apuntes, (ii) la captura y almacenamiento de imágenes, e incluso (iii) pueden solicitar copia de la documentación obrante en el expediente, siendo que, en este último caso, la Entidad deberá entregar dicha documentación en el menor tiempo posible, previo pago por tal concepto.*
- *El recurso de apelación se presenta ante la Mesa de Partes del Tribunal o ante las oficinas desconcentradas del OSCE o en la Unidad de Trámite Documentario de la Entidad, según corresponda.*

2.2. PLAZOS DE INTERPOSICIÓN DEL RECURSO DE APELACIÓN

La apelación contra el otorgamiento de la buena pro o contra los actos dictados con anterioridad a ella se interpone dentro de los cinco (5) días hábiles siguientes de haberse notificado el otorgamiento de la buena pro.

La apelación contra los actos dictados con posterioridad al otorgamiento de la buena pro, contra la declaración de nulidad, cancelación y declaratoria de desierto del procedimiento, se interpone dentro de los cinco (5) días hábiles siguientes de haberse tomado conocimiento del acto que se desea impugnar.



CAPÍTULO III DEL CONTRATO

3.1. PERFECCIONAMIENTO DEL CONTRATO

Los plazos y el procedimiento para perfeccionar el contrato se realiza conforme a lo indicado en el artículo 141 del Reglamento.

Para perfeccionar el contrato, el postor ganador de la buena pro debe presentar los documentos señalados en el artículo 139 del Reglamento y los previstos en la sección específica de las bases.

3.2. GARANTÍAS

Las garantías que deben otorgar los postores y/o contratistas, según corresponda, son las de fiel cumplimiento del contrato y por los adelantos.

3.2.1. GARANTÍA DE FIEL CUMPLIMIENTO

Como requisito indispensable para perfeccionar el contrato, el postor ganador debe entregar a la Entidad la garantía de fiel cumplimiento del mismo por una suma equivalente al diez por ciento (10%) del monto del contrato original. Esta se mantiene vigente hasta el consentimiento de la liquidación final.

3.2.2. GARANTÍA DE FIEL CUMPLIMIENTO POR PRESTACIONES ACCESORIAS

En las contrataciones que conllevan la ejecución de prestaciones accesorias, tales como mantenimiento, reparación o actividades afines, se otorga una garantía adicional por una suma equivalente al diez por ciento (10%) del monto del contrato de la prestación accesorio, la misma que debe ser renovada periódicamente hasta el cumplimiento total de las obligaciones garantizadas.

Importante

En los contratos de consultorías de obras que celebren las Entidades con las micro y pequeñas empresas, estas últimas pueden otorgar como garantía de fiel cumplimiento el diez por ciento (10%) del monto del contrato, porcentaje que es retenido por la Entidad durante la primera mitad del número total de pagos a realizarse, de forma prorrateada en cada pago, con cargo a ser devuelto a la finalización del mismo, conforme lo establecen los numerales 149.4 y 149.5 del artículo 149 del Reglamento y numeral 151.2 del artículo 151 del Reglamento.

3.2.3. GARANTÍA POR ADELANTO

En caso se haya previsto en la sección específica de las bases la entrega de adelantos, el contratista debe presentar una garantía emitida por idéntico monto conforme a lo estipulado en el artículo 153 del Reglamento.

3.3. REQUISITOS DE LAS GARANTÍAS

Las garantías que se presenten deben ser incondicionales, solidarias, irrevocables y de realización automática en el país, al solo requerimiento de la Entidad. Asimismo, deben ser emitidas por empresas que se encuentren bajo la supervisión directa de la Superintendencia de Banca, Seguros y Administradoras Privadas de Fondos de Pensiones y que cuenten con clasificación de riesgo B o superior. Asimismo, deben estar autorizadas para emitir garantías; o



estar consideradas en la última lista de bancos extranjeros de primera categoría que periódicamente publica el Banco Central de Reserva del Perú.

Importante

Corresponde a la Entidad verificar que las garantías presentadas por el postor ganador de la buena pro y/o contratista cumplan con los requisitos y condiciones necesarios para su aceptación y eventual ejecución; sin perjuicio de la determinación de las responsabilidades funcionales que correspondan.

Advertencia

Los funcionarios de las Entidades no deben aceptar garantías emitidas bajo condiciones distintas a las establecidas en el presente numeral, debiendo tener en cuenta lo siguiente:

1. La clasificadora de riesgo que asigna la clasificación a la empresa que emite la garantía debe encontrarse listada en el portal web de la SBS (<http://www.sbs.gob.pe/sistema-financiero/clasificadoras-de-riesgo>).

2. Se debe identificar en la página web de la clasificadora de riesgo respectiva, cuál es la clasificación vigente de la empresa que emite la garantía, considerando la vigencia a la fecha de emisión de la garantía.

3. Para fines de lo establecido en el artículo 148 del Reglamento, la clasificación de riesgo B, incluye las clasificaciones B+ y B.

4. Si la empresa que otorga la garantía cuenta con más de una clasificación de riesgo emitida por distintas empresas listadas en el portal web de la SBS, bastará que en una de ellas cumpla con la clasificación mínima establecida en el Reglamento.

En caso exista alguna duda sobre la clasificación de riesgo asignada a la empresa emisora de la garantía, se deberá consultar a la clasificadora de riesgos respectiva.

De otro lado, además de cumplir con el requisito referido a la clasificación de riesgo, a efectos de verificar si la empresa emisora se encuentra autorizada por la SBS para emitir garantías, debe revisarse el portal web de dicha Entidad (<http://www.sbs.gob.pe/sistema-financiero/relacion-de-empresas-que-se-encuentran-autorizadas-a-emitir-cartas-fianza>).

Los funcionarios competentes deben verificar la autenticidad de la garantía a través de los mecanismos establecidos (consulta web, teléfono u otros) por la empresa emisora.

3.4. EJECUCIÓN DE GARANTÍAS

La Entidad puede solicitar la ejecución de las garantías conforme a los supuestos contemplados en el artículo 155 del Reglamento.

3.5. ADELANTOS

La Entidad puede entregar adelantos directos al contratista, los que en ningún caso exceden en conjunto del treinta por ciento (30%) del monto del contrato original, siempre que ello haya sido previsto en la sección específica de las bases.

3.6. PENALIDADES

3.6.1. PENALIDAD POR MORA EN LA EJECUCIÓN DE LA PRESTACIÓN

En caso de retraso injustificado del contratista en la ejecución de las prestaciones objeto del contrato, la Entidad le aplica automáticamente una penalidad por mora por cada día de atraso, de conformidad con el artículo 162 del Reglamento.



3.6.2. OTRAS PENALIDADES

La Entidad puede establecer penalidades distintas a la mencionada en el numeral precedente, según lo previsto en el artículo 163 del Reglamento y lo indicado en la sección específica de las bases.

Estos dos tipos de penalidades se calculan en forma independiente y pueden alcanzar cada una un monto máximo equivalente al diez por ciento (10%) del monto del contrato vigente, o de ser el caso, del ítem que debió ejecutarse.

3.7. PAGOS

El pago se realiza después de ejecutada la respectiva prestación, pudiendo contemplarse pagos a cuenta, según la forma establecida en la sección específica de las bases o en el contrato.

La Entidad paga las contraprestaciones pactadas a favor del contratista dentro de los diez (10) días calendario siguientes de otorgada la conformidad de los servicios, siempre que se verifiquen las condiciones establecidas en el contrato para ello, bajo responsabilidad del funcionario competente.

La conformidad se emite en un plazo máximo de quince (15) días, bajo responsabilidad del funcionario que debe emitir la conformidad.

En el caso que se haya suscrito contrato con un consorcio, el pago se realizará de acuerdo a lo que se indique en el contrato de consorcio.

Advertencia

En caso de retraso en los pagos a cuenta o pago final por parte de la Entidad, salvo que se deba a caso fortuito o fuerza mayor, esta reconoce al contratista los intereses legales correspondientes, de conformidad con el artículo 39 de la Ley y 171 del Reglamento, debiendo repetir contra los responsables de la demora injustificada.

3.8. INCUMPLIMIENTO DEL CONTRATO

Las causales para la resolución del contrato, serán aplicadas de conformidad con el artículo 36 de la Ley y 164 del Reglamento.

3.9. DISPOSICIONES FINALES

Todos los demás aspectos del presente procedimiento no contemplados en las bases se regirán supletoriamente por la Ley y su Reglamento, así como por las disposiciones legales vigentes.



SECCIÓN ESPECÍFICA

CONDICIONES ESPECIALES DEL PROCEDIMIENTO DE SELECCIÓN

(EN ESTA SECCIÓN LA ENTIDAD DEBERÁ COMPLETAR LA INFORMACIÓN EXIGIDA, DE ACUERDO A LAS INSTRUCCIONES INDICADAS)



CAPÍTULO I GENERALIDADES

1.1. ENTIDAD CONVOCANTE

Nombre : MUNICIPALIDAD DISTRITAL DE ATICO
RUC N° : 20212025179
Domicilio legal : Av. San Pedro s/n Plaza de Armas – Ático – Caraveli - Arequipa
Teléfono: : -
Correo electrónico: : Logística.muniatico@gmail.com

1.2. OBJETO DE LA CONVOCATORIA

El presente procedimiento de selección tiene por objeto la “**CONTRATACION DEL SERVICIO DE CONSULTORIA DE OBRA PARA LA SUPERVISION DE LA OBRA: MEJORAMIENTO DEL SERVICIO DE TRANSITABILIDAD VEHICULAR Y PEATONAL DE LA CALLE 10, CUADRAS 4,5,6,7,8,9,10,11,12, CALLE 24 CUADRAS 3,4,5, EN EL AA.HH. LA FLORIDA DEL DISTRITO DE ATICO - PROVINCIA DE CARAVELÍ - DEPARTAMENTO DE AREQUIPA**”.

1.3. VALOR REFERENCIAL

El valor referencial asciende a **S/. 65,368.38 (SESENTA Y CINCO MIL TRESCIENTOS SESENTA Y OCHO CON 38/100 SOLES)**, incluidos los impuestos de Ley y cualquier otro concepto que incida en el costo total del servicio de consultoría de obra. El valor referencial ha sido calculado al mes de SETIEMBRE 2024.

Valor Referencial (VR)	Límites	
	Inferior	Superior
S/. 65,368.38 (SESENTA Y CINCO MIL TRESCIENTOS SESENTA Y OCHO CON 38/100 SOLES)	S/. 58,831.55 (Cincuenta y Ocho Mil Ochocientos Treinta y Uno con 55/100 Soles).	S/. 71,905.21 (Setenta y Un Mil Novecientos Cinco con 21/100 Soles).

Importante

Las ofertas económicas no pueden exceder los límites del valor referencial de conformidad con el numeral 28.2 del artículo 28 de la Ley.

1.4. EXPEDIENTE DE CONTRATACIÓN

El expediente de contratación fue aprobado mediante Resolución de Gerencia Municipal N° 110-2024-GM/MDA, de fecha 26 de setiembre 2024.

1.5. FUENTE DE FINANCIAMIENTO

Recursos Determinados.

Importante



La fuente de financiamiento debe corresponder a aquella prevista en la Ley de Equilibrio Financiero del Presupuesto del Sector Público del año fiscal en el cual se convoca el procedimiento de selección.

1.6. SISTEMA DE CONTRATACIÓN

El presente procedimiento se rige por el sistema de ESQUEMA MIXTO (SISTEMA DE TARIFAS Y SUMA ALZADA), de acuerdo con lo establecido en el expediente de contratación respectivo.

Importante

En el caso de supervisión de obras, cuando se haya previsto que las actividades comprenden la liquidación del contrato de obra, la supervisión se rige bajo el sistema de tarifas mientras que la liquidación se rige bajo el sistema a suma alzada.

1.7. ALCANCES DEL REQUERIMIENTO

El alcance de la prestación está definido en el Capítulo III de la presente sección de las bases.

1.8. PLAZO DE PRESTACIÓN DEL SERVICIO DE CONSULTORÍA DE OBRA

Los servicios de consultoría de obra materia de la presente convocatoria se prestarán en el plazo de **CIENTO VEINTE (120) DIAS CALENDARIOS**, en concordancia con lo establecido en el expediente de contratación.

Importante

En el caso de supervisión de obras, el plazo inicial del contrato debe estar vinculado al del contrato de la obra a ejecutar y comprender hasta la liquidación de la obra, de conformidad con el artículo 10 de la Ley.

1.9. COSTO DE REPRODUCCIÓN Y ENTREGA DE BASES

Los participantes registrados tienen el derecho a recabar las bases en versión impresa, para cuyo efecto deben:

- Pagar en : Caja de la Municipalidad Distrital de Atico, sito en Av. San Pedro s/n Plaza de Armas – Ático – Caraveli - Arequipa.
- Recoger en : Bases Administrativas: Unidad de Logística y Control Patrimonial.
- Costo de bases : Impresa: S/. 10.00 (Diez con 00/100 Soles).

1.10. BASE LEGAL

- Constitución Política del Perú.
- Ley N° 27806, Ley de Transparencia y acceso a la información pública.
- Ley N° 27972, Ley Orgánica de Municipalidades.
- L Ley N° 31954, Ley de Presupuesto del Sector Público para el año fiscal 2024.
- Resolución Ministerial N° 178-2019-MINAM que aprueba los lineamientos para la formulación de proyectos de inversión en tipologías de ecosistemas, especies y apoyo sostenible de la biodiversidad.
- Directiva N° 001-2019-EF/81.01, Directiva General del Sistema Nacional de Programación Multianual y Gestión de Inversiones.



- g) Reglamento Nacional de Edificaciones que tiene por objeto normar los criterios y requisitos mínimos para el diseño y ejecución de las habilitaciones urbanas y las edificaciones, permitiendo de esta manera una mejor ejecución de los planes.
- h) Decreto Supremo N° 284-2018-EF, aprueban el Reglamento del Decreto Legislativo N° 1252, Decreto Legislativo N° 1252, Decreto Legislativo que crea el Sistema Nacional de Programación Multianual y gestión de Inversiones.
- i) Decreto Supremo N° 082-2019-EF, Texto Único Ordenado de la Ley N° 30225, Ley de Contrataciones del Estado.
- j) Decreto Supremo N° 344-2018-EF, Reglamento de la Ley de Contrataciones del Estado.
- k) Decreto Legislativo N° 1432, publicado el 16 de setiembre 2018, que modifica el Decreto Legislativo N° 1252, Decreto Legislativo que crea el Sistema Nacional de Programación Multianual y Gestión de Inversiones y deroga la Ley N° 27293, Ley del Sistema Nacional de Inversión Pública.
- l) Directiva General del Sistema Nacional de Programación Multianual y Gestión de Inversiones, aprobada por la Resolución Directoral N° 001-2019-EF/63.01, modificada por la Resolución Directoral N° 006-2020-EF/63.01, y por la Resolución Directoral N° 008-2020-EF/63.01.
- m) Directiva N° 005-2019-OSCE/CD, participación de proveedores en las contrataciones del Estado.
- n) Normas técnicas de control interno para el sector público aprobadas por Resolución de Contraloría N° 320-2006-CG.

Las referidas normas incluyen sus respectivas modificaciones, de ser el caso.



CAPÍTULO II DEL PROCEDIMIENTO DE SELECCIÓN

2.1. CALENDARIO DEL PROCEDIMIENTO DE SELECCIÓN

Según el cronograma de la ficha de selección de la convocatoria publicada en el SEACE.

Importante

De conformidad con la vigesimosegunda Disposición Complementaria Final del Reglamento, en caso la Entidad (Ministerios y sus organismos públicos, programas o proyectos adscritos) haya difundido el requerimiento a través del SEACE siguiendo el procedimiento establecido en dicha disposición, no procede formular consultas u observaciones al requerimiento.

2.2. CONTENIDO DE LAS OFERTAS

2.2.1. OFERTA TÉCNICA

La oferta contendrá, además de un índice de documentos³, la siguiente documentación:

2.2.1.1. Documentación de presentación obligatoria

A. Documentos para la admisión de la oferta

a.1) Declaración jurada de datos del postor. (**Anexo N° 1**)

a.2) Documento que acredite la representación de quien suscribe la oferta.

En caso de persona jurídica, copia del certificado de vigencia de poder del representante legal, apoderado o mandatario designado para tal efecto.

En caso de persona natural, copia del documento nacional de identidad o documento análogo, o del certificado de vigencia de poder otorgado por persona natural, del apoderado o mandatario, según corresponda.

En el caso de consorcios, este documento debe ser presentado por cada uno de los integrantes del consorcio que suscriba la promesa de consorcio, según corresponda.

Advertencia

De acuerdo con el artículo 4 del Decreto Legislativo N° 1246, las Entidades están prohibidas de exigir a los administrados o usuarios la información que puedan obtener directamente mediante la interoperabilidad a que se refieren los artículos 2 y 3 de dicho Decreto Legislativo. En esa medida, si la Entidad es usuaria de la Plataforma de Interoperabilidad del Estado – PIDE⁴ y siempre que el servicio web se encuentre activo en el Catálogo de Servicios de dicha plataforma, no corresponderá exigir el certificado de vigencia de poder y/o documento nacional de identidad.

a.3) Declaración jurada de acuerdo con el literal b) del artículo 52 del Reglamento. (**Anexo N° 2**)

³ La omisión del índice no determina la no admisión de la oferta.

⁴ Para mayor información de las Entidades usuarias y del Catálogo de Servicios de la Plataforma de Interoperabilidad del Estado – PIDE ingresar al siguiente enlace <https://www.gobiernodigital.gob.pe/interoperabilidad/>



- a.4) Declaración jurada de cumplimiento de los Términos de Referencia contenidos en el numeral 3.1 del Capítulo III de la presente sección. (**Anexo N° 3**)
- a.5) Declaración jurada de plazo de prestación del servicio de consultoría de obra. (**Anexo N° 4**).
- a.6) Promesa de consorcio con firmas legalizadas, de ser el caso, en la que se consigne los integrantes, el representante común, el domicilio común y las obligaciones a las que se compromete cada uno de los integrantes del consorcio así como el porcentaje equivalente a dichas obligaciones. (**Anexo N° 5**)

Importante

El órgano encargado de las contrataciones o el comité de selección, según corresponda, verifica la presentación de los documentos requeridos. De no cumplir con lo requerido, la oferta se considera no admitida.

B. Documentos para acreditar los requisitos de calificación

Incorporar en la oferta los documentos que acreditan los “**Requisitos de Calificación**” que se detallan en el numeral 3.2 del Capítulo III de la presente sección de las bases.

2.2.1.2. Documentación de presentación facultativa:

- a) En el caso de microempresas y pequeñas empresas integradas por personas con discapacidad, o en el caso de consorcios conformados en su totalidad por estas empresas, deben presentar la constancia o certificado con el cual acredite su inscripción en el Registro de Empresas Promocionales para Personas con Discapacidad⁵.
- b) Incorporar en la oferta los documentos que acreditan los “**Factores de Evaluación**” establecidos en el Capítulo IV de la presente sección de las bases, a efectos de obtener el puntaje previsto en dicho Capítulo para cada factor.
- c) Solicitud de bonificación por tener la condición de micro y pequeña empresa. (**Anexo N° 11**)

Advertencia

El órgano encargado de las contrataciones o el comité de selección, según corresponda, no podrá exigir al postor la presentación de documentos que no hayan sido indicados en los acápites “Documentos para la admisión de la oferta”, “Requisitos de calificación” y “Factores de evaluación”.

2.2.2. OFERTA ECONÓMICA

La oferta económica expresada en MONEDA NACIONAL - SOL. Adjuntar obligatoriamente el **Anexo N° 6**.

El monto total de la oferta económica y los subtotales que lo componen deben ser expresados con dos (2) decimales. Los precios unitarios o tarifas pueden ser expresados con más de dos (2) decimales.

⁵ Dicho documento se tendrá en consideración en caso de empate, conforme a lo previsto en el artículo 91 del Reglamento.



Importante

- *El órgano encargado de las contrataciones o el comité de selección, según corresponda, declara no admitidas las ofertas que no se encuentren dentro de los límites del valor referencial previstos en el numeral 28.2 del artículo 28 de la Ley.*
- *La estructura de costos, se presenta para el perfeccionamiento del contrato.*

2.3. DETERMINACIÓN DEL PUNTAJE TOTAL DE LAS OFERTAS

Una vez evaluadas las ofertas técnica y económica se procederá a determinar el puntaje total de las mismas.

El puntaje total de las ofertas es el promedio ponderado de ambas evaluaciones, obtenido de la aplicación de la siguiente fórmula:

$$PTP_i = c_1 PT_i + c_2 Pe_i$$

Donde:

- PTP_i = Puntaje total del postor i
PT_i = Puntaje por evaluación técnica del postor i
Pe_i = Puntaje por evaluación económica del postor i
c₁ = Coeficiente de ponderación para la evaluación técnica.
c₂ = Coeficiente de ponderación para la evaluación económica.

Se aplicarán las siguientes ponderaciones:

- c₁ = 0.90
c₂ = 0.10

Donde: c₁ + c₂ = 1.00

2.4. PRESENTACIÓN DEL RECURSO DE APELACIÓN

El recurso de apelación se presenta ante la Unidad de Trámite Documentario de la Entidad.

En caso el participante o postor opte por presentar recurso de apelación y por otorgar la garantía mediante depósito en cuenta bancaria, se debe realizar el abono en:

- N ° de Cuenta : 00624001605
Banco : BANCO DE LA NACION
N° CCI⁶ : 018-624-000624001605-72

2.5. REQUISITOS PARA PERFECCIONAR EL CONTRATO

El postor ganador de la buena pro debe presentar los siguientes documentos para perfeccionar el contrato:

- Garantía de fiel cumplimiento del contrato.
- Garantía de fiel cumplimiento por prestaciones accesorias, de ser el caso.
- Contrato de consorcio con firmas legalizadas ante Notario de cada uno de los integrantes, de ser el caso.
- Código de cuenta interbancaria (CCI) o, en el caso de proveedores no domiciliados, el número de su cuenta bancaria y la entidad bancaria en el exterior.

⁶ En caso de transferencia interbancaria.



- e) Copia de la vigencia del poder del representante legal de la empresa que acredite que cuenta con facultades para perfeccionar el contrato, cuando corresponda.
- f) Copia de DNI del postor en caso de persona natural, o de su representante legal en caso de persona jurídica.

Advertencia

De acuerdo con el artículo 4 del Decreto Legislativo N° 1246, las Entidades están prohibidas de exigir a los administrados o usuarios la información que puedan obtener directamente mediante la interoperabilidad a que se refieren los artículos 2 y 3 de dicho Decreto Legislativo. En esa medida, si la Entidad es usuaria de la Plataforma de Interoperabilidad del Estado – PIDE⁷ y siempre que el servicio web se encuentre activo en el Catálogo de Servicios de dicha plataforma, no corresponderá exigir los documentos previstos en los literales e) y f).

- g) Domicilio para efectos de la notificación durante la ejecución del contrato.
- h) Autorización de notificación de la decisión de la Entidad sobre la solicitud de ampliación de plazo mediante medios electrónicos de comunicación⁸. **(Anexo N° 12)**
- i) Detalle de los precios unitarios de la oferta económica⁹.
- j) Estructura de costos de la oferta económica.
- k) Detalle del monto de la oferta económica de cada uno de los servicios de consultoría de obra que conforman el paquete¹⁰.
- l) Copia de los diplomas que acrediten la formación académica requerida del personal clave, en caso que el grado o título profesional requerido no se encuentren publicados en el Registro Nacional de Grados Académicos y Títulos Profesionales a cargo de la de la Superintendencia Nacional de Educación Superior Universitaria – SUNEDU¹¹.
- m) Copia de (i) contratos y su respectiva conformidad o (ii) constancias o (iii) certificados o (iv) cualquier otra documentación que, de manera fehaciente demuestre la experiencia del personal clave.
- n) Copia de documentos que sustenten la propiedad, la posesión, el compromiso de compra venta o alquiler u otro documento que acredite la disponibilidad del requisito de calificación equipamiento estratégico. En el caso que el postor ganador sea un consorcio los documentos de acreditación de este requisito pueden estar a nombre del consorcio o de uno de sus integrantes¹².

Importante

- *La Entidad debe aceptar las diferentes denominaciones utilizadas para acreditar la carrera profesional requerida, aun cuando no coincida literalmente con aquella prevista en los requisitos de calificación (por ejemplo Ingeniería Ambiental, Ingeniería en Gestión Ambiental, Ingeniería y Gestión Ambiental u otras denominaciones).*
- *Los documentos que acreditan la experiencia del personal clave deben incluir como mínimo los nombres y apellidos del personal, el cargo desempeñado, el plazo de la prestación indicando el día, mes y año de inicio y culminación, el nombre de la Entidad u organización que emite el documento, la fecha de emisión y nombres y apellidos de quien suscribe el documento.*

En caso estos documentos establezcan el plazo de la experiencia adquirida por el personal clave en meses sin especificar los días la Entidad debe considerar el mes completo.

⁷ Para mayor información de las Entidades usuarias y del Catálogo de Servicios de la Plataforma de Interoperabilidad del Estado – PIDE ingresar al siguiente enlace <https://www.gobiernodigital.gob.pe/interoperabilidad/>

⁸ En tanto se implemente la funcionalidad en el SEACE, de conformidad con la Primera Disposición Complementaria Transitoria del Decreto Supremo N° 234-2022-EF.

⁹ Incluir solo en caso de la contratación bajo el sistema a suma alzada.

¹⁰ Incluir solo en caso de contrataciones por paquete.

¹¹ <https://enlinea.sunedu.gob.pe/>

¹² Incluir solo en caso se haya incluido el equipamiento estratégico como requisito de calificación.



De presentarse experiencia ejecutada paralelamente (traslape), para el cómputo del tiempo de dicha experiencia sólo se considerará una vez el periodo traslapado. No obstante, de presentarse periodos traslapados en el supervisor de obra, no se considera ninguna de las experiencias acreditadas, salvo la supervisión de obras por paquete.

Se considerará aquella experiencia que no tenga una antigüedad mayor a veinticinco (25) años anteriores a la fecha de la presentación de ofertas.

Asimismo, la Entidad debe valorar de manera integral los documentos presentados para acreditar dicha experiencia. En tal sentido, aun cuando en los documentos presentados la denominación del cargo o puesto no coincida literalmente con aquella prevista en los requisitos de calificación, se deberá validar la experiencia si las actividades que realizó el profesional corresponden con la función propia del cargo o puesto requerido.

- Cuando el postor ganador de la buena pro presenta como personal clave a profesionales que se encuentren prestando servicios como residente o supervisor en obras contratadas por la Entidad que no cuentan con recepción, procede otorgar plazo adicional para subsanar, conforme lo previsto en el literal a) del artículo 141 del Reglamento.*
- En caso que el postor ganador de la buena pro sea un consorcio, las garantías que presente este para el perfeccionamiento del contrato, así como durante la ejecución contractual, de ser el caso, además de cumplir con las condiciones establecidas en el artículo 33 de la Ley y en el artículo 148 del Reglamento, deben consignar expresamente el nombre completo o la denominación o razón social de los integrantes del consorcio, en calidad de garantizados, de lo contrario no podrán ser aceptadas por las Entidades. No se cumple el requisito antes indicado si se consigna únicamente la denominación del consorcio, conforme lo dispuesto en la Directiva "Participación de Proveedores en Consorcio en las Contrataciones del Estado".*
- En los contratos de consultoría de obras que celebren las Entidades con las micro y pequeñas empresas, estas últimas pueden otorgar como garantía de fiel cumplimiento el diez por ciento (10%) del monto del contrato, porcentaje que es retenido por la Entidad durante la primera mitad del número total de pagos a realizarse, de forma prorrateada en cada pago, con cargo a ser devuelto a la finalización del mismo, conforme lo establece el numeral 149.4 del artículo 149 y el numeral 151.2 del artículo 151 del Reglamento. Para dicho efecto los postores deben encontrarse registrados en el REMYPE, consignando en la Declaración Jurada de Datos del Postor (Anexo N° 1) o en la solicitud de retención de la garantía durante el perfeccionamiento del contrato, que tienen la condición de MYPE, lo cual será verificado por la Entidad en el link <http://www2.trabajo.gob.pe/servicios-en-linea-2-2> opción consulta de empresas acreditadas en el REMYPE.*

Importante

- Corresponde a la Entidad verificar que las garantías presentadas por el postor ganador de la buena pro cumplan con los requisitos y condiciones necesarios para su aceptación y eventual ejecución; sin perjuicio de la determinación de las responsabilidades funcionales que correspondan.*
- De conformidad con el Reglamento Consular del Perú aprobado mediante Decreto Supremo N° 076-2005-RE para que los documentos públicos y privados extendidos en el exterior tengan validez en el Perú, deben estar legalizados por los funcionarios consulares peruanos y refrendados por el Ministerio de Relaciones Exteriores del Perú, salvo que se trate de documentos públicos emitidos en países que formen parte del Convenio de la Apostilla, en cuyo caso bastará con que estos cuenten con la Apostilla de la Haya¹³.*
- La Entidad no puede exigir documentación o información adicional a la consignada en el presente numeral para el perfeccionamiento del contrato.*

¹³ Según lo previsto en la Opinión N° 009-2016/DTN.



2.6. PERFECCIONAMIENTO DEL CONTRATO

El contrato se perfecciona con la suscripción del documento que lo contiene. Para dicho efecto el postor ganador de la buena pro, dentro del plazo previsto en el artículo 141 del Reglamento, debe presentar la documentación requerida en MESA DE PARTES – TRAMITE DOCUMENTARIO DE LA ENTIDAD, SITO EN AV. SAN PEDRO S/N PLAZA DE ARMAS – ATICO – CARAVELÍ – AREQUIPA.

2.7. FORMA DE PAGO

LA ENTIDAD se obliga a pagar la contraprestación a EL CONTRATISTA en soles, de acuerdo al siguiente detalle:

PARA EL SERVICIO DE SUPERVISION DEL AVANCE DE LA EJECUCION DE LA OBRA (90%): Se realizará por SISTEMA DE TARIFAS en periodos de valorización mensual por días de ejecución de obra. Para lo cual deberá presentar en un plazo de cinco (05) días, contados a partir del primer día hábil del mes siguiente de la valorización respectiva y su informe de avance adjuntando el informe mensual aprobado del ejecutor de obra, todo esto a través de Mesa de Partes de la entidad dirigido a la Sub Gerencia de Infraestructura Urbano y Rural.

PARA EL SERVICIO DE SUPERVISION DE LA LIQUIDACION DE OBRA (10%): Se realizará por SUMA ALZADA para elaborar la liquidación del contrato de la obra de la Supervisión adjuntando controles de calidad, planos post construcción, valorizaciones metrados, etc., según corresponda o sean requeridos por el Área Usuaria; así mismo, deberá revisar y evaluar la Liquidación presentada por la empresa contratista, así como levantamiento de observaciones y otros. en periodos de valorización mensual. Para lo cual deberá presentar en un plazo de 05 días hábiles del mes siguiente del ejecutado su informe de avance adjuntando el informe mensual aprobado del ejecutor de obra, todo esto a través de Mesa de Partes de la entidad dirigido a la Sub Gerencia de Infraestructura Urbano y Rural.

Para efectos del pago de las contraprestaciones ejecutadas por el contratista, la Entidad debe contar con la siguiente documentación:

- Informe del funcionario responsable de la Sub Gerencia de Infraestructura Urbano y Rural, emitiendo la conformidad de la prestación efectuada.
- Comprobante de pago.
- Copia del Contrato y Orden de Servicio.
- Informe Mensual de Supervisión debidamente documentado y sustentado.
- Anexos correspondientes.

Dicha documentación se debe presentar en MESA DE PARTES – TRAMITE DOCUMENTARIO DE LA ENTIDAD, SITO EN AV. SAN PEDRO S/N PLAZA DE ARMAS – ATICO – CARAVELÍ – AREQUIPA.



CAPÍTULO III REQUERIMIENTO



MUNICIPALIDAD DISTRITAL
DE ÁTICO

SUB GERENCIA DE INFRAESTRUCTURA, URBANO Y
RURAL

REQUERIMIENTO N° 085-2024-SGIUyR/MDA

CARGO

DEPENDENCIA/JEFATURA : LIC. ALEX LEÓNIDAS ROSADO CHOQUEHUANCA
Gerente Municipal – MDA

NOMBRE /AREA USUARIA : ARQ. ELÍAS JORGE MOREYRA FUENTES
(e) Sub Gerencia de Infraestructura Urbano y Rural.

REQUERIMIENTO : CONTRATACIÓN DE CONSULTORIA DE OBRA PARA LA
SUPERVISION DE LA OBRA.

FECHA : 20/09/2024



Es grato dirigirme a usted, por medio de la presente, con la finalidad de hacer alcance del requerimiento de **(SERVICIO N°085-2024-SGIUyR/MDA)**, conforme el siguiente detalle:

ITEM	CANT.	UNIDAD	DESCRIPCIÓN
1	1	SERVICIO	CONTRATACIÓN DE CONSULTORIA DE OBRA PARA LA SUPERVISION DE LA OBRA "MEJORAMIENTO DEL SERVICIO DE TRANSITABILIDAD VEHICULAR Y PEATONAL DE LA CALLE 10, CUADRAS 4,5,6,7,8,9,10,11,12, CALLE 24 CUADRAS 3,4,5 EN EL AA.HH. LA FLORIDA DEL DISTRITO DE ATICO - PROVINCIA DE CARAVELI - DEPARTAMENTO DE AREQUIPA",

SUSTENTO DEL REQUERIMIENTO O FINALIDAD DE LA CONTRATACIÓN

La presente contratación tiene como finalidad contratar a un consultor para que realice el servicio de supervisor de obra para la obra "MEJORAMIENTO DEL SERVICIO DE TRANSITABILIDAD VEHICULAR Y PEATONAL DE LA CALLE 10, CUADRAS 4,5,6,7,8,9,10,11,12, CALLE 24 CUADRAS 3,4,5 EN EL AA.HH. LA FLORIDA DEL DISTRITO DE ATICO - PROVINCIA DE CARAVELI - DEPARTAMENTO DE AREQUIPA", el consultor tendrá la responsabilidad de velar por la correcta ejecución de la obra y del cumplimiento de las metas físicas para garantizar la calidad de los materiales y servicio empleados en la obra, relacionado plazo y obligaciones contractuales asegurando que la inversión efectuada permita obtener una infraestructura adecuada, con lo cual se logrará mejorar las condiciones de transitabilidad vehicular y peatonal del sector, todo ello dentro de las regulaciones señaladas en la Ley N° 27972, Ley Orgánica de Municipalidades que prescribe que los gobiernos locales representan al vecindario, promueven la adecuada prestación de los servicios públicos locales y el desarrollo integral, sostenible y armónico de su circunscripción.

META PRESUPUESTAL : Sera asignada por la oficina de presupuesto.

MUNICIPALIDAD DISTRITAL DE ATICO
CARAVELI AREQUIPA

Arq. E. Jorge Moreyra Fuentes
SUB GERENCIA DE INFRAESTRUCTURA, URBANO Y RURAL

SOLICITANTE
Firma y sello

MUNICIPALIDAD DISTRITAL DE ATICO
CARAVELI AREQUIPA

V.B.
JEFE INMEDIATO

MUNICIPALIDAD DISTRITAL DE ATICO
CARAVELI AREQUIPA

Lic. Alex L. Rosado Choquehuanca
GERENCIA MUNICIPAL

AUTORIZA
GERENTE MUNICIPAL
Firma y Sello



MUNICIPALIDAD DISTRITAL DE ATICO

“Año del Bicentenario, de la consolidación de nuestra Independencia, y de la
conmemoración de las heroicas batallas de Junín y Ayacucho”

TÉRMINOS DE REFERENCIA



**CONTRATACION DE CONSULTORIA DE OBRA
PARA LA SUPERVISION DE LA OBRA:
“MEJORAMIENTO DEL SERVICIO DE
TRANSITABILIDAD VEHICULAR Y PEATONAL DE
LA CALLE 10, CUADRAS 4,5,6,7,8,9,10,11,12,
CALLE 24 CUADRAS 3,4,5 EN EL AA.HH. LA
FLORIDA DEL DISTRITO DE ATICO - PROVINCIA
DE CARAVELI - DEPARTAMENTO DE AREQUIPA”**



SETIEMBRE – 2024



MUNICIPALIDAD DISTRITAL DE ATICO

“Año del Bicentenario, de la consolidación de nuestra Independencia, y de la conmemoración de las heroicas batallas de Junín y Ayacucho”

TERMINOS DE REFERENCIA

I. GENERALIDADES

1. Consideraciones Generales

Nombre del PIP:

“MEJORAMIENTO DEL SERVICIO DE TRANSITABILIDAD VEHICULAR Y PEATONAL DE LA CALLE 10, CUADRAS 4,5,6,7,8,9,10,11,12, CALLE 24 CUADRAS 3,4,5 EN EL AA.HH. LA FLORIDA DEL DISTRITO DE ATICO - PROVINCIA DE CARAVELI - DEPARTAMENTO DE AREQUIPA”

Nombre del PIP o inversión : “MEJORAMIENTO DEL SERVICIO DE TRANSITABILIDAD VEHICULAR Y PEATONAL DE LA CALLE 10, CUADRAS 4,5,6,7,8,9,10,11,12, CALLE 24 CUADRAS 3,4,5 EN EL AA.HH. LA FLORIDA DEL DISTRITO DE ATICO - PROVINCIA DE CARAVELI - DEPARTAMENTO DE AREQUIPA”

Código del PIP, de ser el caso : -

Nivel de los estudios de preinversión, según corresponda : -

Fecha de declaración de viabilidad, de ser el caso : -

Expediente Técnico aprobado mediante : Resolución de Gerencia Municipal N° 091-2024-GM/MDA

Fecha de aprobación : 13 de setiembre del 2024.

1.1. ANTECEDENTES:

La Municipalidad Atico se encuentra ubicada en la provincia de Caraveli, Región Arequipa, el presente proyecto se presenta como una necesidad prioritaria por iniciativa de los representantes de los interesados y la población del sector ASENTAMIENTO HUMANO LA FLORIDA, y con el apoyo de la Municipalidad Distrital de Atico, la misma que vino gestionándose ante la Municipalidad desde hace mucho tiempo.

El proyecto fue denominado como: “MEJORAMIENTO DEL SERVICIO DE TRANSITABILIDAD VEHICULAR Y PEATONAL DE LA CALLE 10, CUADRAS 4,5,6,7,8,9,10,11,12, CALLE 24 CUADRAS 3,4,5 EN EL AA.HH. LA FLORIDA DEL DISTRITO DE ATICO - PROVINCIA DE CARAVELI - DEPARTAMENTO DE AREQUIPA, el Gobierno Local en función a la variabilidad de sus recursos económicos, priorizo la intervención a nivel de vías troncales, la infraestructura vial y peatonal.



Se identificó como problemática que las calles en mal estado son inapropiadas para el tránsito vehicular y peatonal, con índices de contaminación por polución de polvos y elementos ligeros de fácil arrastre que originan sedimentos y depósitos dañinos.

Del mismo modo las vías no presentan una adecuada infraestructura peatonal, como son las veredas, bermas, sardineles, jardineras, por esta razón es necesario la intervención a nivel de proyecto, el presente

Municipalidad
Distrital de Atico

SUB GERENCIA DE INFRAESTRUCTURA
URBANA Y RURAL

MUNICIPALIDAD DISTRITAL DE ATICO

“Año del Bicentenario, de la consolidación de nuestra Independencia, y de la conmemoración de las heroicas batallas de Junín y Ayacucho”

expediente técnico contempla la intervención de la zona con la ejecución de las obras.

Las características físicas del terreno con presencia de vías en muy mal estado, sin carpeta de rodadura, exige la colocación de pavimentos, veredas, bermas, sardineles, jardineras, existe una marcada diferencia de niveles en algunos sectores, los vientos en la zona levantan polvo de manera permanente perjudicando a las viviendas, sus bienes internos (pertenencias) de los pobladores lo que generan un incremento de costos en la conservación de las mismas. La salud se ve perjudicada por las partículas suspendidas de polvo, el inadecuado aspecto en el ornato, todo esto limita algunas actividades de la población.

Es entonces, ahora, que el Gobierno Local, priorizó y aprobó la solicitud de la población comprometiéndose a llevar adelante tal petición y lograr hacer realidad el proyecto denominado "MEJORAMIENTO DEL SERVICIO DE TRANSITABILIDAD VEHICULAR Y PEATONAL DE LA CALLE 10, CUADRAS 4,5,6,7,8,9,10,11,12, CALLE 24 CUADRAS 3,4,5 EN EL AA.HH. LA FLORIDA DEL DISTRITO DE ATICO - PROVINCIA DE CARAVELI - DEPARTAMENTO DE AREQUIPA", ya que contar con estos servicios básico es de vital importancia para tener una vida de alguna manera decorosa.

La Provincia de Caraveli cuenta con 40,316 habitantes, el distrito de Atico es uno de los 13 distritos que conforman la provincia de Caraveli en el departamento de Arequipa, tiene una población estimada en 6271 habitantes, tiene un área territorial de 3,099 km².



VÍAS EN MAL ESTADO, NO PRESENTA CAPA DE RODADURA, SIN VEREDAS, NECESITAN UN TRATAMIENTO ADECUADO SE REALIZARÁN NUEVOS TRABAJOS DE MEJORAMIENTO.

Dentro del presupuesto institucional de apertura del año fiscal 2024, de la Municipalidad distrital de Atico, se incluye los requerimientos de la falta de una adecuada infraestructura vial en la zona a intervenir.

1.2. UBICACIÓN:



- DEPARTAMENTO : AREQUIPA
- PROVINCIA : CARAVELI
- DISTRITO : ATICO
- LOCALIDAD : ASENTAMIENTO HUMANO LA FLORIDA

El distrito de Ático es uno de los trece que conforman la provincia de Caravelí, ubicada en el departamento de Arequipa, en el Sur del Perú; el proyecto se encuentra ubicado en el sector del Porvenir del AA HH la

Municipalidad
Distrital de Atico

SUB GERENCIA DE INFRAESTRUCTURA
URBANO Y RURAL



MUNICIPALIDAD DISTRITAL DE ATICO

“Año del Bicentenario, de la consolidación de nuestra Independencia, y de la conmemoración de las heroicas batallas de Junín y Ayacucho”

Florida, distrito de Atico, provincia de Caraveli región Arequipa; el cual dista 315 Km desde la ciudad de Arequipa.



Provincia de Caraveli

Figura N° 1 Ubicación General: Región Arequipa y Provincia Caraveli



El proyecto se encuentra ubicado en el distrito de Atico, a una altitud promedio de 63 m.s.n.m., la distancia promedio desde el centro del distrito hasta el área del proyecto es de 770 m en promedio, se llega en un tiempo estimado de 7 minutos, la vía se encuentra asfaltada hasta cierto tramo luego se continúa por una zona de trocha carrozable hasta la zona del estudio.

Municipalidad
Distrital de Atico

SUB GERENCIA DE INFRAESTRUCTURA
URBANO Y RURAL

MUNICIPALIDAD DISTRITAL DE ATICO

“Año del Bicentenario, de la consolidación de nuestra Independencia, y de la conmemoración de las heroicas batallas de Junín y Ayacucho”

UBICACIÓN DEL ÁREA DEL PROYECTO

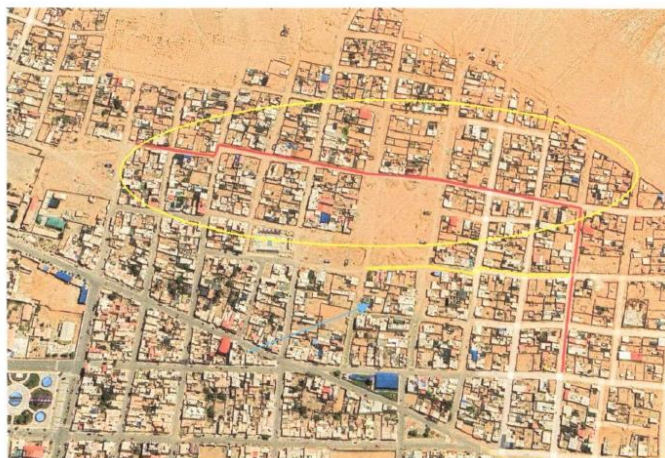

1.3. SUPERFICIE

El distrito de Ático cuenta con una superficie de 3146.24 km²

1.4. POBLACION

Ático cuenta aproximadamente con 4,100 habitantes diseminados entre la localidad La Florida y Anexos

1.5. RELIEVE

Ático se encuentra rodeado por cerros llamados lomas donde pastorean en épocas de lluvia el ganado vacuno caprino y lanar la mayoría de las zonas son arenosas y pedregosas es en su mayor parte árido.

Al norte de la capital del distrito, se encuentra los restos de un estratovolcán.

Sus coordenadas son: -16.166982° -73.549019°



1.6. SUELO

La composición de su suelo en la mayor parte es caliza, originada por restos de conchas de los mariscos o animales marinos, por lo cual entre sus capas existen musgos espesos de conchuelos diseminados.

1.7. HIDROGRAFIA

En primer lugar, la costa de Ático esta bañada por las aguas del Océano Pacífico. Cuenta también con el río Ático que el mayor tiempo del año es seco y solo discurren sus aguas en época de lluvia en las zonas altas.

Municipalidad
Distrital de Ático

SUB GERENCIA DE INFRAESTRUCTURA
URBANO Y RURAL



MUNICIPALIDAD DISTRITAL DE ATICO

“Año del Bicentenario, de la consolidación de nuestra Independencia, y de la conmemoración de las heroicas batallas de Junín y Ayacucho”

1.8. CLIMA

El clima del distrito es templado-cálido en verano y primavera húmedo en Invierno y Otoño.

1.9. POTENCIALIDADES

El distrito por su ubicación geográfica, posee un amplio litoral con potencial para la pesca y extracción de mariscos que es aprovechado por pescadores artesanales. Su desarrollo agrícola se da en el valle de ATICO que es parte de la cuenca de esta zona de conformación accidentada, pendiente pronunciada y encañonada y de régimen irregular que depende de las precipitaciones pluviales estacionales de las zonas altas, lo que limita la expansión del área agrícola, especialmente en el tablazo costero donde posee abundantes tierras de excelente calidad, que no son aprovechadas por la carencia de recurso hídrico.

En resumen, el distrito de Ático cuenta con recursos naturales para el desarrollo agrícola, minero y pesquero.

1.10. FLORA Y FAUNA

En la zona del valle se cultivan el maíz, camote, olivo, etc. también podemos encontrar árboles frutales, pacaes, guayabos, higueras, naranjales, manzanos entre otros, y de manera silvestre lo que más se encuentra es una especie de cactáceas pequeña denominada en la zona “pitajayas” por su fruto y en la época de lluvias los cerros se reverdecen con plantas y flores silvestres.

En cuanto a la fauna la más abundante es la marina entre peces y mariscos tales como corvinas, lenguados, perico, pejerrey, furel, lapas, barquillos, tolinas, pota, calamar, pulpo entre otros, además de algas marinas tales como los yuyos. Hay lobos de mar aves guaneras, pericas, guanayes entre otros. Dentro de los animales terrestres silvestres podemos mencionar al zorro, lagartijas, culebras, asnos (chucaros) entre otros.

1.11. JUSTIFICACION:

El proyecto ha generado una respuesta favorable y positiva de las diferentes instituciones, entidades y organizaciones políticas y privadas del Distrito de Atico y Asentamientos Humanos Colindantes con el ámbito de intervención del mismo, debido a que su concepción surge de una necesidad integral, y sobre todo una necesidad sentida por muchos años por la población de dicha zona, la misma que está relacionada con la problemática de calidad de vida y el derecho que a todo ser humano le corresponde, que es la de vivir en las mejores condiciones de vida.

La identificación, elección y disposición del proyecto cuenta con la participación en primera instancia de la población beneficiaria, de la Municipalidad Distrital de Atico y del Ministerio de Transportes y Comunicaciones como ente normativo.

Las Instituciones involucradas en la solución del problema, que mayor interés muestran son:

- Municipalidad distrital de Atico
- Asentamiento Humano la Florida



Cabe señalar, que no existe ningún conflicto entre los involucrados, por el contrario, tienen gran predisposición en contribuir a la solución del problema, por cuanto existe el compromiso de la Municipalidad distrital de Atico a contribuir con el financiamiento del proyecto, en su etapa de ejecución, hasta con el 100% del presupuesto de obra.

Municipalidad
Distrital de Atico

SUB GERENCIA DE INFRAESTRUCTURA
URBANO Y RURAL



MUNICIPALIDAD DISTRITAL DE ATICO

“Año del Bicentenario, de la consolidación de nuestra Independencia, y de la conmemoración de las heroicas batallas de Junín y Ayacucho”

1.12. MARCO DE REFERENCIA:

El Proyecto está enmarcado dentro de las competencias compartidas de los G.L. Art. N° 79.4 “ejecutar directamente o proveer la ejecución de las obras de infraestructura urbana o rural que sean indispensables para el desenvolvimiento de la vida del vecindario, la producción, el comercio, el transporte y la comunicación en el distrito, tales como pistas o calzadas, vías, puentes, parques, mercados, canales de irrigación, locales comunales, y obras similares, en coordinación con la municipalidad distrital respectiva”; y de la Política del Sector Vivienda y Desarrollo Urbano “Promover el desarrollo urbano con posesiones formalizadas, que contribuyan a una planificación local y regional organizada, para el desarrollo productivo y de actividades turísticas, así como ser sujetos a créditos hipotecarios”.

Es bajo el contexto de la estrategia anterior que el presente estudio viene realizando y que coincide con las aspiraciones de los pobladores del Asentamiento Humano virgen de las peñas, asimismo, asegurar una respuesta eficiente a situaciones de inequidad, discriminación económica, social y política que subsistan en la Región”.

1.13. OBJETIVOS Y ALCANCES DEL PROYECTO:

El proyecto tiene como objetivo principal realizar el proyecto denominado “MEJORAMIENTO DEL SERVICIO DE TRANSITABILIDAD VEHICULAR Y PEATONAL DE LA CALLE 10, CUADRAS 4,5,6,7,8,9,10,11,12, CALLE 24 CUADRAS 3,4,5 EN EL AA.HH. LA FLORIDA DEL DISTRITO DE ATICO - PROVINCIA DE CARAVELI - DEPARTAMENTO DE AREQUIPA”, con lo cual se lograra adecuadas condiciones de transitabilidad vehicular y peatonal, en los pueblos jóvenes del área de estudio, esto constituirá un conjunto de esfuerzos, actividades y proyectos dirigidos a elevar el nivel de vida de la población reduciendo el porcentaje de enfermedades y mejorar el medio ambiente.

Dicho objetivo se enmarca en el Plan Estratégico de Desarrollo Distrital 2022-2025 de la Municipalidad, referente a promover e impulsar el ordenamiento territorial y el desarrollo urbano sostenible, en un marco de gestión eficiente y eficaz, así como del Ministerio de Vivienda, Construcción y Transportes, que tiene como objetivo mejorar las condiciones de vida de la población de menores recursos económicos, residentes en barrios urbanos marginales.

OBJETIVO ESPECIFICO

- Pavimento de adoquín de concreto.
- Construcción de veredas, gradas, rampas, sardineles, fabricados en concreto simple.
- Además de la señalización y seguridad vial.
- Mejorar la calidad de vida del poblador de la zona en estudio.

1.14. DIAGNOSTICO RESUMIDO:

La zona del presente proyecto forma parte del distrito de Atico y se constituye en el ASENTAMIENTO HUMANO LA FLORIDA, zona que no cuenta con los servicios de una adecuada infraestructura vial.

El proyecto fue denominado como: “MEJORAMIENTO DEL SERVICIO DE TRANSITABILIDAD VEHICULAR Y PEATONAL DE LA CALLE 10, CUADRAS 4,5,6,7,8,9,10,11,12, CALLE 24 CUADRAS 3,4,5 EN EL AA.HH. LA FLORIDA DEL DISTRITO DE ATICO - PROVINCIA DE CARAVELI - DEPARTAMENTO DE AREQUIPA”.



Municipalidad
Distrital de Atico

SUB GERENCIA DE INFRAESTRUCTURA
URBANO Y RURAL



MUNICIPALIDAD DISTRITAL DE ATICO

“Año del Bicentenario, de la consolidación de nuestra Independencia, y de la conmemoración de las heroicas batallas de Junín y Ayacucho”

Se identificó como problemática que la vía principal y calles aledañas se encuentran en mal estado sin tratamiento alguno, siendo estas inapropiadas para el tránsito vehicular y peatonal, con índices de contaminación por polución de polvos y elementos ligeros de fácil arrastre que originan sedimentos y depósitos dañinos.

Des mismo modo las vías no presentan una adecuada infraestructura peatonal, como son las veredas, bermas, sardineles, jardineras, por esta razón es necesario la intervención a nivel de proyecto, el presente expediente técnico contempla la intervención con la ejecución de los trabajos.

Las características físicas del terreno con presencia de vías en muy mal estado, sin carpeta de rodadura, exige la colocación de pavimentos, veredas, bermas, sardineles, jardineras, existe una marcada diferencia de niveles en algunas zonas, los vientos en la zona levantan polvo de manera permanente perjudicando a las viviendas, sus bienes internos (pertenencias) de los pobladores lo que generan un incremento de costos en la conservación de las mismas. La salud se ve perjudicada por las partículas suspendidas de polvo, el inadecuado aspecto en el ornato, todo esto limita algunas actividades de la población.

Es entonces, ahora, que el Gobierno Local, priorizó y aprobó la solicitud de la población comprometiéndose a llevar adelante tal petición y lograr hacer realidad el proyecto denominado “MEJORAMIENTO DEL SERVICIO DE TRANSITABILIDAD VEHICULAR Y PEATONAL DE LA CALLE 10, CUADRAS 4,5,6,7,8,9,10,11,12, CALLE 24 CUADRAS 3,4,5 EN EL AA.HH. LA FLORIDA DEL DISTRITO DE ATICO - PROVINCIA DE CARAVELI - DEPARTAMENTO DE AREQUIPA”, ya que contar con estos servicios básico es de vital importancia para tener una vida de alguna manera decorosa.



VÍAS EN MAL ESTADO, NECESITAN UN TRATAMIENTO ADECUADO SE REALIZARÁN NUEVOS TRABAJOS DE MEJORAMIENTO A LO LARGO DE LA VÍA



Municipalidad
Distrital de Ático

SUB GERENCIA DE INFRAESTRUCTURA
URBANO Y RURAL

MUNICIPALIDAD DISTRITAL DE ATICO

“Año del Bicentenario, de la consolidación de nuestra Independencia, y de la conmemoración de las heroicas batallas de Junín y Ayacucho”

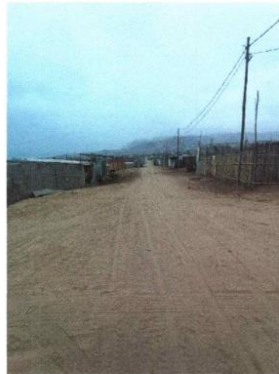

VÍAS EN MAL ESTADO, NECESITAN UN TRATAMIENTO ADECUADO EN TODA SU LONGITUD SE REALIZARÁN NUEVOS TRABAJOS DE MEJORAMIENTO DE LA SUPERFICIE DE RODADURA

Las vías vehiculares y peatonales afectan directamente a las familias que viven allí y por ende contribuye a incrementar la contaminación ambiental, dañan el patrimonio público y privado, y restringen el desplazamiento normal de las personas y vehículos.

La contaminación del aire debido a las emisiones de partículas suspendidas (PM 10), dio lugar a una alta incidencia de enfermedades respiratorias en la población del sector, asimismo los fuertes vientos que pasan a partir del mediodía, levantan grandes polvaredas que ocasionan irritaciones en los ojos de las personas, así como también enfermedades dérmicas (de la piel).

Con relación a los perjuicios en el patrimonio público y privado se tienen:

- Que las viviendas se ven afectadas por el polvo, lo que ocasiona, un aumento en los costos de conservación de las mismas, como son la limpieza, el pintado, etc.
- Principalmente se ven afectadas por el polvo; las fachadas de las viviendas, las paredes internas, el cielo raso, el piso.
- Los enseres y artefactos electrodomésticos se ven afectados por el polvo, se deprecian (disminuyen su vida útil) rápidamente y aumentan los costos de mantenimiento.
- Con referencia a la accesibilidad; la inexistencia de pavimentos en la calzada ocasiona las limitaciones en el transporte de pasajeros y de carga, obligando a la población a desplazarse grandes distancias a pie, con el fin de acceder a los servicios de transporte.

Asimismo, todos los días, algunos estudiantes que estudian en zonas aledañas tienen que transitar por estas vías, como también las amas de casa tienen que caminar grandes distancias por estas vías polvorosas y en el mal estado.



La falta de un adecuado tratamiento de la infraestructura vial, ocasiona mayores costos operativos y de mantenimiento de los vehículos, así como pérdida de tiempo de viaje de los peatones y un aislamiento con los principales centros de servicio y comercio.

1.15. BASE LEGAL:

- a) Constitución Política del Perú.
- b) Ley N° 27806, Ley de Transparencia y acceso a la información pública.

Municipalidad
Distrital de Atico

SUB GERENCIA DE INFRAESTRUCTURA
URBANO Y RURAL



MUNICIPALIDAD DISTRITAL DE ATICO

“Año del Bicentenario, de la consolidación de nuestra Independencia, y de la conmemoración de las heroicas batallas de Junín y Ayacucho”

- c) Ley N° 27972, Ley Orgánica de Municipalidades.
- d) Ley N° 31953, Ley de Presupuesto del Sector Público para el Año Fiscal 2024.
- e) Resolución Ministerial N° 178-2019-MINAM que aprueba los lineamientos para la formulación de proyectos de inversión en tipologías de ecosistemas, especies y apoyo sostenible de la biodiversidad.
- f) Directiva N° 001-2019-EF/81.01, Directiva General del Sistema Nacional de Programación Multianual y Gestión de Inversiones.
- g) Reglamento Nacional de Edificaciones que tiene por objeto normar los criterios y requisitos mínimos para el diseño y ejecución de las habilitaciones urbanas y las edificaciones, permitiendo de esta manera una mejor ejecución de los planes.
- h) Decreto Supremo N° 284-2018-EF, aprueban el Reglamento del Decreto Legislativo N° 1252, Decreto Legislativo N° 1252, Decreto Legislativo que crea el Sistema Nacional de Programación Multianual y gestión de Inversiones.
- i) Decreto Supremo N° 082-2019-EF, Texto Único Ordenado de la Ley N° 30225, Ley de Contrataciones del Estado.
- j) Decreto Supremo N° 344-2018-EF, Reglamento de la Ley de Contrataciones del Estado.
- k) Decreto Legislativo N° 1432, publicado el 16 de setiembre 2018, que modifica el Decreto Legislativo N° 1252, Decreto Legislativo que crea el Sistema Nacional de Programación Multianual y Gestión de Inversiones y deroga la Ley N° 27293, Ley del Sistema Nacional de Inversión Pública.
- l) Directiva General del Sistema Nacional de Programación Multianual y Gestión de Inversiones, aprobada por la Resolución Directoral N° 001-2019-EF/63.01, modificada por la Resolución Directoral N° 006-2020-EF/63.01, y por la Resolución Directoral N° 008-2020-EF/63.01.
- m) Directiva N° 005-2019-OSCE/CD, participación de proveedores en las contrataciones del Estado.
- n) Normas técnicas de control interno para el sector público aprobadas por Resolución de Contraloría N° 320-2006-CG.

Las referidas normas incluyen sus respectivas modificaciones, de ser el caso.

1.16. METAS FISICAS DEL PROYECTO:

Item	Descripción	Unidad	Metrado
01	<u>OBRAS PROVISIONALES</u>		
01.01	CARTEL DE IDENTIFICACION DE LA OBRA	UND	2.00
01.02	CASETA DE GUARDIANIA Y/O DEPOSITO	M2	58.50
01.03	ALMACEN, OFICINA Y VESTIDOR	M2	84.50
01.04	AGUA PARA LA OBRA	MES	4.00
01.05	ENERGIA PARA LA OBRA	MES	4.00
01.06	GUARDIANIA PARA LA OBRA	MES	4.00
01.07	SERVICIOS HIGIENICOS	MES	4.00
02	<u>SEGURIDAD Y SALUD</u>		



Municipalidad
Distrital de Ático

SUB GERENCIA DE INFRAESTRUCTURA
URBANO Y RURAL



MUNICIPALIDAD DISTRITAL DE ATICO

“Año del Bicentenario, de la consolidación de nuestra Independencia, y de la conmemoración de las heroicas batallas de Junín y Ayacucho”

02.01	ELABORACION DEL PLAN DE SEGURIDAD Y SALUD EN EL TRABAJO	GLB	1.00
02.02	EQUIPOS DE PROTECCIÓN INDIVIDUAL	UND	35.00
02.03	EQUIPOS DE PROTECCIÓN COLECTIVA	GLB	1.00
02.04	SEÑALIZACIÓN TEMPORAL DE SEGURIDAD	GLB	1.00
02.05	RECURSOS PARA RESPUESTAS ANTE EMERGENCIAS	GLB	1.00
02.06	PROVISION Y REPOSICION DE AGUA PARA CONSUMO	MES	4.00
03	MITIGACION DE IMPACTO AMBIENTAL		
03.01	RIEGO DE ZONA DE TRABAJO PARA MITIGAR LA CONTAMINACION - POLVO	M2	8,411.65
03.02	ELABORACION, IMPLEMENTACION Y ADMINISTRACION DEL PLAN DE MITIGACION AMBIENTAL	GLB	1.00
03.03	SEÑALIZACION ECOLOGICA	UND	4.00
04	TRABAJOS PRELIMINARES		
04.01	MOVILIZACION Y DESMOVILIZACION DE EQUIPOS Y MAQUINARIAS	GLB	1.00
04.02	FLETE TERRESTRE	GLB	1.00
04.03	TRAZO, NIVELACIÓN Y REPLANTEO DE VÍAS, VEREDAS, BERMAS	M2	7,874.05
05	PAVIMENTO DE ADOQUIN DE CONCRETO		
05.01	MOVIMIENTO DE TIERRAS		
05.01.01	CORTE DE TERRENO NORMAL	M3	3,474.76
05.01.02	RELLENO COMPACTADO A NIVEL DE SUBRASANTE CON MATERIAL PROPIO, C/MAQUINARIA	M3	403.92
05.01.03	CONFORMACIÓN Y COMPACTACION DE SUBRASANTE	M2	6,317.00
05.01.04	ELIMINACION MATERIAL EXCEDENTE D=4 klm C/EQUIPO	M3	3,685.01
05.02	PAVIMENTO ARTICULADO.		
05.02.01	SUB-BASE GRANULAR E=0.10M	M2	6,317.00
05.02.02	BASE GRANULAR E=0.20M	M2	6,317.00
05.02.03	CAMA DE ARENA	M2	6,060.05
05.02.04	ACARREO DE MATERIAL DE ADOQUIN	M2	6,060.05
05.02.05	COLOCACION DE ADOQUINES 20 X 10 X 8 CM, GRIS	M2	6,060.05
05.02.06	SELLO O PARCHADO DE JUNTAS CON ARENA FINA	M2	6,060.05
05.02.07	BARRIDO FINAL DE SUPERFICIE ADOQUINADA	m2	6,060.05



Municipalidad
Distrital de Atico

SUB GERENCIA DE INFRAESTRUCTURA
URBANA Y RURAL



MUNICIPALIDAD DISTRITAL DE ATICO

“Año del Bicentenario, de la consolidación de nuestra Independencia, y de la conmemoración de las heroicas batallas de Junín y Ayacucho”

05.03	SARDINEL DE CONFINAMIENTO		
05.03.01	EXCAVACION MANUAL DE ZANJAS	M3	39.42
05.03.02	ENCOFRADO Y DESENCOFRADO NORMAL	M2	299.28
05.03.03	SARDINELES DE CONCRETO F'C=280 KG/CM2	M	656.93
05.03.04	CURADO DE CONCRETO TIPO MEMBRANA	M2	229.92
06	VEREDAS, GRADAS, RAMPAS, SARDINELES		
06.01	VEREDAS		
06.01.01	CORTE DE TERRENO HASTA 0.20 M PARA VEREDAS Y/O BERMAS (MANUAL)	M2	1,928.92
06.01.02	CONFORMACION Y COMPACTACION DE SUBRASANTE C/E LIVIANO	M2	1,928.92
06.01.03	BASE GRANULAR E=0.10 M	M2	1,928.92
06.01.04	ENCOFRADO Y DESENCOFRADO	M2	703.32
06.01.05	VEREDA DE CONCRETO f'c= 175 kg/cm2 FROT.Y BRUÑADO	m3	272.11
06.01.06	CURADO DE CONCRETO TIPO MEMBRANA	M2	1,928.92
06.01.07	JUNTAS ASFALTICAS e=0.02 m	M	428.40
06.02	RAMPAS		
06.02.01	CORTE DE TERRENO HASTA 0.20 M PARA VEREDAS Y/O BERMAS (MANUAL)	M2	37.25
06.02.02	CONFORMACION Y COMPACTACION DE SUBRASANTE C/E LIVIANO	M2	37.25
06.02.03	BASE GRANULAR E=0.10 M	M2	37.25
06.02.04	ENCOFRADO Y DESENCOFRADO	M2	11.18
06.02.05	RAMPAS DE CONCRETO f'c=175 kg/cm2 e=10 cm FROT. Y BRUÑADO	M2	37.25
06.02.06	CURADO DE CONCRETO TIPO MEMBRANA	M2	37.25
06.02.07	JUNTAS ASFALTICAS e=0.02 m	M	86.50
06.03	SARDINEL TIPO SUMERGIDO		
06.03.01	EXCAVACION MANUAL EN TERRENO NORMAL	M3	89.93
06.03.02	ACARREO DE MATERIAL EXCEDENTE PROVENIENTE DE EXCAVACION	M3	107.92
06.03.03	ELIMINACION MATERIAL EXCEDENTE D=4 klm C/EQUIPO	M3	107.92
06.03.04	ENCOFRADO Y DESENCOFRADO NORMAL	M2	599.55
06.03.05	CONCRETO F'C= 175 KG/CM2 PARA SARDINEL TIPO SUMERGIDO	M3	89.93
06.03.06	CURADO DE CONCRETO TIPO MEMBRANA	M2	668.07



Municipalidad
Distrital de Atico

SUB GERENCIA DE INFRAESTRUCTURA
URBANO Y RURAL



MUNICIPALIDAD DISTRITAL DE ATICO

“Año del Bicentenario, de la consolidación de nuestra Independencia, y de la conmemoración de las heroicas batallas de Junín y Ayacucho”

06.03.07	SOLAQUEADO DE SUPERFICIES	M2	256.95
06.03.08	JUNTAS ASFALTICAS e=0.02 m	M	42.83
07	SEÑALIZACION Y SEGURIDAD VIAL		
07.01	SEÑALIZACION HORIZONTAL		
07.01.01	PINTADO DE LINEA CENTRAL (AMARILLO)	M	856.00
07.01.02	PINTADO DE LINEA BLANCA	M	1,712.00
07.01.03	PINTADO DE LINEAS DE PASO PEATONALES (BLANCO)	M2	300.00
07.01.04	PINTADO DE SIMBOLOS - FLECHAS (BLANCO)	M2	84.00
07.01.05	TACHA RETROREFLECTIVA	UND	108.00
07.02	SEÑALIZACION VERTICAL		
07.02.01	SUMIN. Y COLOCACION DE SEÑALES VERTICALES PREVENTIVAS	UNID	8.00
07.02.02	SUMIN. Y COLOCACION DE SEÑALES VERTICALES REGULADORAS	UNID	6.00
07.02.03	SUMIN. Y COLOCACION DE SEÑALES VERTICALES INFORMATIVAS	UNID	2.00
08	CONTROL DE CALIDAD		
08.01	PRUEBA DE COMPACTACION (ENSAYO PROCTOR MODIFICADO)	UND	20.00
08.02	PRUEBA DE DENSIDAD DE CAMPO (ENSAYO CONO DE ARENA)	UND	60.00
08.03	PRUEBA DE RELACION DEL VALOR DE SOPORTE (ENSAYO CBR)	UND	2.00
08.04	PRUEBA DE CALIDAD DEL CONCRETO (PRUEBA A LA COMPRESION)	UND	20.00
08.05	DISEÑO DE MEZCLA DE CONCRETO	UND	2.00
09	PLAN DE MONITOREO ARQUEOLOGICO		
09.01	PLAN DE MONITOREO ARQUEOLOGICO	GLB	1.00
10	VARIOS		
10.01	REUBICACION DE POSTES	UND	4.00
10.02	NIVELACION DE BUZONES DE DESAGUE	UND	14.00
10.03	CONEXIONES DOMICILIARIAS DE AGUA	UND	29.00
10.04	CONEXIONES DOMICILIARIAS DE DESAGUE	UND	18.00
10.05	RETIRO Y REPOSICION DE CAJAS DE REGISTRO DE AGUA	UND	77.00
10.06	RETIRO Y REPOSICION DE CAJAS DE REGISTRO DE DESAGUE	UND	88.00



Municipalidad
Distrital de Atico

SUB GERENCIA DE INFRAESTRUCTURA
URBANO Y RURAL



MUNICIPALIDAD DISTRITAL DE ATICO

“Año del Bicentenario, de la consolidación de nuestra Independencia, y de la conmemoración de las heroicas batallas de Junín y Ayacucho”

10.07

LIMPIEZA FINAL DE OBRA

M2

8,411.65

1.17. OBJETO DE LA CONTRATACION:

El Consultor suministrará el servicio necesario de modo permanente y directo para la Supervisión de la Obra: “MEJORAMIENTO DEL SERVICIO DE TRANSITABILIDAD VEHICULAR Y PEATONAL DE LA CALLE 10, CUADRAS 4,5,6,7,8,9,10,11,12, CALLE 24 CUADRAS 3,4,5 EN EL AA.HH. LA FLORIDA DEL DISTRITO DE ATICO - PROVINCIA DE CARAVELI - DEPARTAMENTO DE AREQUIPA”.

Los servicios comprenderán todo lo relacionado con la revisión del Expediente Técnico y Supervisión de la obra, debiendo efectuar el control técnico, económico y administrativo de las actividades a ejecutarse; así como el cumplimiento del contrato, y la oportuna administración de riesgos durante todo el plazo de la obra.

Sin exclusión de las obligaciones que corresponden al Supervisor conforme a los dispositivos legales vigentes, debe de cumplir lo siguiente:

A. Funciones:

- ✓ Participar activamente con el residente de obra en la revisión del Expediente Técnico entregado, así como en la verificación de campo, emitiendo su opinión mediante **Informe de compatibilidad**, que permitan a la Entidad, adoptar medidas correctivas de forma oportuna para subsanar eventuales deficiencias, omisiones o adicionales.
- ✓ El Informe de Compatibilidad será presentado como máximo dentro de los 15 días calendarios de iniciada la ejecución de Obra, para lo cual deberá de realizar las gestiones necesarias para contar con la documentación que permita emitir el informe indicado.
- ✓ Supervisar la ejecución de la obra, hasta su recepción sin observaciones y liquidación sin observaciones. Es decir desde la suscripción del contrato o documento similar hasta el consentimiento o aprobación de la Liquidación de Obra.
- ✓ Permanecer en la obra, con la finalidad de verificar la correcta ejecución del Proyecto.
- ✓ Controlar, supervisar y verificar el avance de obra de acuerdo al Expediente Técnico.
- ✓ Garantizar la Calidad de la Obra mediante la ejecución conforme a las Especificaciones del expediente Técnico.
- ✓ Llenado del cuaderno de obra digital.
- ✓ Cumplimiento con lo referido al Artículo 187 del Reglamento de la Ley de Contrataciones del Estado.
- ✓ Cumplimiento oportuno de la atención de Oficios y/o memorando en el que se le indique las disposiciones que debe acatar según instrucciones.
- ✓ Emitir los informes técnicos necesarios que sustenten su opinión respecto a la aprobación o desaprobación de las modificaciones o variaciones al expediente técnico (Adicionales y/o ampliaciones de Plazo).
- ✓ Elaborar conjuntamente con el Residente de Obras los metrados y los informes mensuales de Obra; aprobarlos y presentarlos a la Municipalidad en los plazos establecidos por Ley; debiendo velar bajo responsabilidad por su contenido y documentación mínima. El panel fotográfico deberá de contener mínimamente 04 fotos donde se observe al supervisor y la actividad realizada en obra.
- ✓ Para la devolución del Fondo de Garantía, deberá de contar con la aprobación del informe final de la Obra y deberá de haber presentado la Liquidación del Contrato del Supervisor con aprobación del Área correspondiente.
- ✓ Participar en el proceso de recepción de Obra.



B. Obligaciones Especificas No Limitativas del Supervisor.

Municipalidad
Distrital de Atico

SUB GERENCIA DE INFRAESTRUCTURA
URBANA Y RURAL



MUNICIPALIDAD DISTRITAL DE ATICO

“Año del Bicentenario, de la consolidación de nuestra Independencia, y de la conmemoración de las heroicas batallas de Junín y Ayacucho”

- ✓ Velar por el fiel cumplimiento de cada uno de las funciones inherentes al objeto del contrato, en forma integral y sin excepciones, hasta la aprobación respectiva por el área respectiva de la Entidad, asumiendo responsabilidad civil, penal y administrativa por tal función, de ser el caso.
- ✓ Cumplir con las normas, directivas, reglamentos y demás relacionadas a la Supervisión de Obra.
- ✓ Controlar el cumplimiento de los plazos estipulados en los cronogramas aprobados, control de los calendarios de avance de obra y de adquisición de materiales y la correcta ejecución de los trabajos, así como de los demás aspectos técnicos previstos en el expediente.
- ✓ Tomar conocimiento de las características técnicas de la obra a ser ejecutada y los términos de contratación de su ejecución, a fin de efectuar una adecuada supervisión técnico-administrativa.
- ✓ El servicio será permanente durante el tiempo de ejecución de los trabajos, supeditado a la programación, al avance de tal obra, al horario de trabajo, estando siempre en permanente coordinación con la Entidad.
- ✓ Realizar el control de los procesos constructivos, control de calidad de los materiales, control de calidad de instalaciones, control topográfico, control del personal idóneo, así como exigir medidas de seguridad durante la ejecución de la obra.
- ✓ Preparar el informe de avance de obra, de acuerdo con los requerimientos de Entidad. El Informe deberá describir el estado Físico - Financiero actual de la obra, los problemas observados y acciones o recomendaciones para su solución, en forma breve y concisa. Deberá contener el panel fotográfico de las actividades realizadas en el periodo informado.
- ✓ Exigir y verificar la apertura del Cuaderno de Obra, donde se anotarán todos las ocurrencias, órdenes y consultas respecto a la obra por el personal autorizado, esto en virtud a la Directiva N° 009-2020-OSCE/CD.
- ✓ Solicitar, evaluar y aprobar los calendarios detallados de avance de obra y adquisición de materiales, donde se establezca la ejecución mensual a nivel de partidas de modo que permitan un análisis de los avances en los diferentes frentes de trabajo, según lo establecido en el Artículo 175, numeral 175.1 y el artículo 176, numerales 176.4, 176.5 y 176.6.
- ✓ Verificar que el personal obrero, sea calificado dentro de las diferentes categorías, lo cual asegurará la calidad de obra.
- ✓ Exigir un adecuado almacenamiento de los materiales, equipos y maquinarias, así mismo controlar el cumplimiento del Calendario de Adquisición de Materiales para su abastecimiento oportuno.
- ✓ Supervisar la ejecución de la obra en todas sus etapas, verificar que se ajuste al cumplimiento de especificaciones técnicas, planos de obra aprobados, y/o modificaciones que por necesidad de la obra resulten pertinentes debiendo contar con la aprobación correspondiente por parte de la Entidad.
- ✓ Controlar el avance físico de ejecución de la obra, verificando el cumplimiento del Cronograma de Obra aprobado, así como las eventuales modificaciones en los plazos que pudieran presentarse.
- ✓ Comunicar por escrito a la Entidad cuando cualquier etapa de la obra comience a retrasarse respecto del Cronograma de obra aprobado. En este caso el supervisor deber recomendar las acciones a seguir para la culminación de los trabajos dentro del plazo contractual. En caso necesario recomendará la reprogramación del saldo de obra para fines propios de ejecución dentro del plazo contractual, salvo las modificaciones previstas en la reglamentación vigente.
- ✓ Revisar, observar de darse el caso a las solicitudes de adicionales y deductivos durante la ejecución de la obra, y recomendar las acciones a seguir para su ejecución, previa aprobación de la Entidad.
- ✓ De presentarse el caso de disminución o reducción de obra, el supervisor debe evaluar el monto de la misma e informar a la Entidad con la sustentación correspondiente.
- ✓ Revisar y evaluar las solicitudes de ampliación del plazo de ejecución y reprogramación del Cronograma de Obra presentado por el Residente, en concordancia con las causales que determinan la solicitud, de acuerdo a las disposiciones vigentes. Presentar el informe respectivo para la aprobación de la Entidad.
- ✓ Controlar que el Proyecto se mantenga bien iluminado durante los posibles trabajos nocturnos.



Municipalidad
Distrital de Atico

SUB GERENCIA DE INFRAESTRUCTURA
URBANO Y RURAL



MUNICIPALIDAD DISTRITAL DE ATICO

“Año del Bicentenario, de la consolidación de nuestra Independencia, y de la conmemoración de las heroicas batallas de Junín y Ayacucho”

- ✓ Controlar que se realicen las medidas de conservación ambiental exigidas en el Proyecto, Manual Ambiental y Guía de Supervisión.
- ✓ Elaborar y presentar los Informes Especiales cuando La Entidad los solicite o las circunstancias lo determinen.
- ✓ Presentar incluyendo su opinión y en el más breve plazo, los reclamos y/o planteamientos del contratista, que excedan de su nivel de decisión y que a su juicio merezcan la organización de un expediente destinado a culminar en una resolución administrativa.
- ✓ Tomar conocimiento de las solicitudes y/o requerimientos anotados por el residente de obra en el Cuaderno de obra, comunicando a la Entidad para dar respuesta dentro del plazo legal.
- ✓ Informar y evaluar accidentes de trabajo y hechos que ocasionen perjuicios y daños personales a las instalaciones o a terceros, presentando las alternativas de solución que el caso amerite.
- ✓ Elaborar junto con el residente de obra la valorización mensual y presentarla a la Entidad dentro del plazo de 05 días hábiles del mes siguiente el informe de obra.
- ✓ Presentar un Informe mensual a la Entidad, detallando todas las ocurrencias de la obra durante ese periodo, incluyendo porcentajes de avance de obra Real y Programado, adjuntando copias del Cuaderno de obra. Certificados de pruebas de laboratorio, panel fotográfico y recomendaciones para la buena ejecución y desarrollo de la obra.
- ✓ Llevar un control ordenado y secuencial de los Certificados de pruebas de laboratorio que tengan que hacerse de acuerdo a las especificaciones técnicas y normatividad de pruebas que fijan los Reglamentos respectivos del RNE.
- ✓ Brindar toda la información sobre la situación de la obra a los funcionarios de la Entidad que visiten la obra; a tales efectos deberá mantener los planos del proyecto y el Expediente Técnico debidamente ordenado para su rápida consulta e identificación, además contará con cuaderno de visitas.
- ✓ Mantener una constante comunicación con la Entidad y participar en las reuniones en las que se solicite su presencia.
- ✓ Dentro de las actividades posteriores al término de la obra, realizar las pruebas de puesta en marcha de ser caso, participar en la recepción de la Obra, revisión del informe Final de Obra.
- ✓ Revisar e informar sobre la Liquidación de la obra, Memoria Descriptiva valorizada y los Planos de replanteo presentados por el Residente.
- ✓ Así mismo el supervisor planteará soluciones a los problemas que se presenten en la ejecución de la obra por nuevos elementos, incluyendo replanteos, modificaciones o similares, lo que debe de cumplir en un plazo no mayor de tres (03) días hábiles de notificado.
- ✓ Devolver en forma oportuna y a requerimiento del representante de Entidad, los bienes que se le entreguen o se le encarguen, de ser el caso.
- ✓ Recepcionar, evaluar y APROBAR u observar, según sea el caso, la liquidación de obra elaborada por el contratista, que la entidad le remita, en un plazo máximo de 20 días calendario

C. Procedimiento de Control

- ✓ El Supervisor adoptará los procedimientos necesarios para realizar un efectivo control técnico, para lo cual tomara en cuenta la normatividad vigente y deberán considerar una coordinación permanente.
- ✓ Controlar permanentemente la calidad de los trabajos ejecutados por el residente, en tal sentido los resultados finales del control deben estar dentro de los parámetros exigidos en las Especificaciones Técnicas. En los casos en que no se cumplan las condiciones solicitadas, la Supervisión definirá los trabajos necesarios a efectuar para llegar a resultados óptimos, debiendo ser ejecutados por cuenta del Residente, no correspondiéndole pago, reintegro o compensación alguna. Por lo que el residente está en la obligación de terminar correctamente los trabajos.
- ✓ Demás previstas en el Anexo Nro. 01.



D. Documentación y Contenido de la Información que deberá presentar El Supervisor

Municipalidad
Distrital de Ático

SUB GERENCIA DE INFRAESTRUCTURA
URBANO Y RURAL



MUNICIPALIDAD DISTRITAL DE ATICO

“Año del Bicentenario, de la consolidación de nuestra Independencia, y de la conmemoración de las heroicas batallas de Junín y Ayacucho”

El Supervisor deberá presentar a LA ENTIDAD la documentación como resultado de la prestación del servicio de acuerdo a lo establecido en el Reglamento de la Ley de Contrataciones del Estado.

E. Facultades del Supervisor

- ✓ Hacer cumplir el Contrato de Obra, Términos de Referencia, Expediente Técnico, así como toda la reglamentación vigente.
- ✓ No podrá dictar ninguna orden que sobrepase las atribuciones que se señalan en las Bases, Términos de Referencia y Contrato, debiendo en caso de eventualidades inevitables justificadas, bajo responsabilidad, recabar autorización expresa de LA ENTIDAD (MUNICIPALIDAD).
- ✓ Poderes de excepción. No obstante lo anterior, si durante el proceso de construcción se produjeran contingencias que pudieran poner en peligro la vida de personas, la propiedad pública o privada o que amenacen causar u ocasionar interrupciones en el tránsito vehicular por la obra en ejecución, el Supervisor, por excepción, podrá disponer las medidas que tiendan a mitigar y/o superar dichas situaciones, debiendo dar cuenta a LA ENTIDAD en el más breve plazo.
- ✓ Demás previstas en el Anexo Nro. 01.

1.18. CERTIFICADO DE CONFORMIDAD TÉCNICA:

El supervisor o inspector de obra presentará el Certificado de Conformidad Técnica, conforme al Artículo 208 del Reglamento de Ley de Contrataciones con el Estado, el conjunto será remitido a la entidad para su revisión, en los plazos que establece el reglamento.

Es un documento escrito en el que se recogen los resultados y documentación final de la obra, tales como: Memorias descriptivas valorizadas, planos de replanteo y demás documentos que permitan la recepción de obra, y deberá ser presentado por el supervisor o inspector de obra, según corresponda, a la entidad, en los plazos establecidos en el RLCE

Este documento permitirá realizar la recepción de obra.

1.19. COORDINACIÓN Y SUPERVISIÓN DE LA CONSULTORÍA:

Área de Coordinación: Subgerencia de Infraestructura Urbano y Rural.



1.20. VALOR REFERENCIAL:

El costo de la prestación asciende a **S/. 65,368.38 (SESENTA Y CINCO MIL TRESCIENTOS SESENTA Y OCHO CON 38/100 SOLES)**, el mismo que incluye los impuestos de Ley y cualquier otro concepto que incida en el costo total del servicio de consultoría de obra.

DESCRIPCION	UND	% PARTICIPACION	PLAZO TOTAL	COSTO/SUELDO AL MES	MONTO
SERVICIO DE SUPERVISION DE OBRA PARA LA EJECUCION DE OBRA					
Personal Profesional incluye beneficios sociales y otros					
• Ingeniero Jefe Supervisor de Obra	Mes	100	4.00	6,000.00	24,000.00
• Especialista Ambiental	Mes	100	4.00	4,500.00	18,000.00
• Especialista en Seguridad en Obra y Salud en el Trabajo	Mes	50	4.00	2,000.00	8,000.00
Costo parcial (A)					50,000.00
DETALLE DE GASTOS GENERALES DE SUPERVISION					

Municipalidad
Distrital de Atico

SUB GERENCIA DE INFRAESTRUCTURA
URBANO Y RURAL



MUNICIPALIDAD DISTRITAL DE ATICO

“Año del Bicentenario, de la consolidación de nuestra Independencia, y de la conmemoración de las heroicas batallas de Junín y Ayacucho”

• Material Técnico para supervisión de obra	Glb		1.00	3,450.00	3,450.00
• Equipos de protección personal e higiene	Glb		1.00	1,653.00	1,653.00
• Materiales y equipos para prevención sanitaria	Glb		1.00	621.00	621.00
• Oficina de campo de supervisor	Glb		1.00	1,800.00	1,800.00
• Movilidad y servicios de control de calidad	Glb		1.00	6,080.00	6,080.00
• Equipamiento de bienes y otros gastos	Glb		1.00	1,764.38	1,764.38
Costo parcial (B)					15,368.38
TOTAL (A+B)					S/. 65,368.38

1.21. PLAZO DE EJECUCIÓN DE LA PRESTACIÓN:

El tiempo establecido para desarrollar las actividades descritas es según el siguiente cuadro:

Etapa	Sistema Contratación	Plazo de Ejecución
Supervisión de Ejecución de Obra	Tarifas	120 días calendarios
Liquidación final del contrato de Obra.	Suma Alzada	Art.209, numeral 1 del RLCE – LIQUIDACION DE OBRA

El plazo para la **supervisión de obra**, corresponde al periodo de tiempo de ejecución física neta de obra computado desde el inicio de obra. (Sistema de Tarifas).

El plazo para la **liquidación de obra**, corresponde al periodo de tiempo que se le otorga al supervisor para su elaboración, según lo establecido en el Artículo N° 209, numeral 1, del Reglamento de la Ley de Contrataciones del Estado. (Sistema de Suma alzada).

1.22. SISTEMA DE CONTRATACIÓN:

El sistema de contratación será mediante esquema mixto: Tarifas y Suma Alzada, para lo cual el pago por las labores hasta el momento en que se culmina con la ejecución de obra, será realizado bajo el sistema de tarifas, mientras que la participación del supervisor en el procedimiento de liquidación será pagada empleando el sistema a suma alzada.



DESCRIPCIÓN DEL OBJETO	N° DE PERIODOS DE TIEMPO	PERIODO O UNIDAD DE TIEMPO	TARIFA REFERENCIAL UNITARIA DIARIA	VALOR REFERENCIAL TOTAL
Supervisión de Obra (Tarifas) 90%	120	día	S/. 490.262833	S/. 58,831.54
Liquidación de Obra (Suma Alzada) 10%				S/. 6,536.84
VALOR REFERENCIAL TOTAL				S/. 65,368.38

De acuerdo a lo expuesto, la tarifa por día, se determinará para efectos de pago, de la siguiente manera:
La tarifa por día es el resultado del cociente entre el valor de la Supervisión (b) y el plazo de ejecución del servicio.

Para la cancelación del servicio de supervisión mensual, será el producto entre la tarifa por día calculada y los días del servicio mensual ejecutado, de existir diferencias en decimales, esta diferencia será cancelada

Municipalidad
Distrital de Atico

SUB GERENCIA DE INFRAESTRUCTURA
URBANO Y RURAL



MUNICIPALIDAD DISTRITAL DE ATICO

“Año del Bicentenario, de la consolidación de nuestra Independencia, y de la conmemoración de las heroicas batallas de Junín y Ayacucho”

en la última valorización mensual realizada.

La oferta propuesta por el postor deberá de ser de la siguiente manera:

Indicar el Monto Total de su propuesta (100%), el cual será desgregado indicando el Costo de Supervisión (80%) y Costo de Liquidación (20%); esta suma deberá de ser igual al Monto Total de la propuesta.

El postor formulará su oferta proponiendo tarifas en base al tiempo (días) para la ejecución de la prestación contenido en los documentos del procedimiento y que se valoriza en relación a su ejecución real.

En los pagos a cuenta se hará efectiva según corresponda la retención del 10% de fiel cumplimiento, según, lo indicado en el artículo 149° del Reglamento de la Ley de Contrataciones del Estado.

En el caso que el supervisor entrara a prestar sus servicios cuando la obra ya se hubiese iniciado, solo se pagaría lo efectivamente supervisado, es decir se descontaría los días y/o las valorizaciones en las que el supervisor no hubiese participado.

1.23. FORMA DE PAGO

LA ENTIDAD se obliga a pagar la contraprestación a EL CONTRATISTA en soles, de acuerdo al siguiente detalle:

PARA EL SERVICIO DE SUPERVISION DEL AVANCE DE LA EJECUCION DE LA OBRA (90%):

Se realizará por SISTEMA DE TARIFAS en periodos de valorización mensual por días de ejecución de obra. Para lo cual deberá presentar en un plazo de cinco (05) días, contados a partir del primer día hábil del mes siguiente de la valorización respectiva y su informe de avance adjuntando el informe mensual aprobado del ejecutor de obra, todo esto a través de Mesa de Partes de la entidad dirigido a la Sub Gerencia de Infraestructura Urbano y Rural.

PARA EL SERVICIO DE SUPERVISION DE LA LIQUIDACION DE OBRA (10%):

Se realizará por SUMA ALZADA para elaborar la liquidación del contrato de la obra de la Supervisión adjuntando controles de calidad, planos post construcción, valorizaciones metrados, etc., según corresponda o sean requeridos por el Área Usuaria; así mismo, deberá revisar y evaluar la Liquidación presentada por la empresa contratista, así como levantamiento de observaciones y otros, en periodos de valorización mensual. Para lo cual deberá presentar en un plazo de 05 días hábiles del mes siguiente del ejecutado su informe de avance adjuntando el informe mensual aprobado del ejecutor de obra, todo esto a través de Mesa de Partes de la entidad dirigido a la Sub Gerencia de Infraestructura Urbano y Rural.

Para efectos del pago de las contraprestaciones ejecutadas por el contratista, la Entidad debe contar con la siguiente documentación:



- Informe del funcionario responsable de la Sub Gerencia de Infraestructura Urbano y Rural, emitiendo la conformidad de la prestación efectuada.
- Comprobante de pago.
- Copia del Contrato y Orden de Servicio.
- Informe Mensual de Supervisión debidamente documentado y sustentado.
- Anexos correspondientes.

La documentación para la gestión de pago por parte del CONTRATISTA, se debe presentar en Mesa de Partes de la Municipalidad Distrital de Atico, sito en Plaza de Armas S/N La Florida, Distrito de Atico, Provincia de Caraveli, Departamento de Arequipa.

Municipalidad
Distrital de Atico

SUB GERENCIA DE INFRAESTRUCTURA
URBANO Y RURAL



MUNICIPALIDAD DISTRITAL DE ATICO

“Año del Bicentenario, de la consolidación de nuestra Independencia, y de la conmemoración de las heroicas batallas de Junín y Ayacucho”

2. CONSIDERACIONES ESPECÍFICAS:

2.1. DE LA ESPECIALIDAD Y CATEGORÍA DEL CONSULTOR DE OBRA

El Consultor debe contar con inscripción vigente en el Registro Nacional de Proveedores (RNP) en la(s) especialidad(es) de CONSULTORIA DE OBRAS URBANAS, EDIFICACIONES Y AFINES y en la categoría B (habilita al consultor de obras a participar en las contrataciones de consultorías de obra, hasta el monto máximo de la Adjudicación Simplificada).

2.2. LIQUIDACIÓN DEL CONTRATO DE SUPERVISIÓN

De conformidad al artículo 170º del DS N° 344-2018-EF, Reglamento de la Ley de Contrataciones del Estado, menciona que *“El contratista presenta a la Entidad la liquidación del contrato de consultoría de obra, dentro de los quince (15) días siguientes de haberse otorgado la conformidad de la última prestación o de haberse consentido la resolución del contrato. La Entidad se pronuncia respecto de dicha liquidación y notifica su pronunciamiento dentro de los treinta (30) días siguientes de recibida; de no hacerlo, se tiene por aprobada la liquidación presentada por el contratista”*.

2.3. DE LAS PENALIDADES

En caso de retraso injustificado del Consultor en la ejecución de las prestaciones objeto del contrato, la Entidad le aplica automáticamente una penalidad por mora por cada día de atraso. La penalidad se aplica automáticamente y se calcula de acuerdo a la siguiente fórmula:

$$\text{Penalidad diaria} = \frac{0.10 \times \text{monto vigente}}{F \times \text{plazo vigente en días}}$$

Donde F tiene el siguiente valor:

- b) Para plazos mayores a sesenta (60) días:
- b.1) Para bienes, servicios en general y consultorías: $F = 0.25$.

Tanto el monto como el plazo se refieren, según corresponda, al monto vigente del contrato o ítem que debió ejecutarse o, en caso que estos involucraran obligaciones de ejecución periódica o entregas parciales, a la prestación individual que fuera materia de retraso.

En caso no sea posible cuantificar el monto de la prestación materia de retraso, la Entidad puede establecer en los documentos del procedimiento de selección la penalidad a aplicarse.

El retraso se justifica a través de la solicitud de ampliación de plazo debidamente aprobado. Adicionalmente, se considera justificado el retraso y en consecuencia no se aplica penalidad, cuando el contratista acredite, de modo objetivamente sustentado, que el mayor tiempo transcurrido no le resulta imputable. En ese último caso, la calificación del retraso como justificado por parte de la Entidad no da lugar al pago de gastos generales ni costos directos de ningún tipo.



2.4. DE LAS OTRAS PENALIDADES

De acuerdo con el artículo 163 del Reglamento, se pueden establecer penalidades distintas al retraso o mora en la ejecución de la prestación, las cuales deben ser objetivas, razonables, congruentes y proporcionales con el objeto de la contratación, las mismas que se detallan a continuación:

Municipalidad
Distrital de Atico

SUB GERENCIA DE INFRAESTRUCTURA
URBANO Y RURAL



MUNICIPALIDAD DISTRITAL DE ATICO

“Año del Bicentenario, de la consolidación de nuestra Independencia, y de la conmemoración de las heroicas batallas de Junín y Ayacucho”

ITEM	INFRACCION	FORMA DE CALCULO	PROCEDIMIENTO
1	Cuando el personal acreditado permanece menos de sesenta (60) días desde el inicio de su participación en la ejecución del contrato o del íntegro del plazo de ejecución, si este es menor a los sesenta (60) días, de conformidad con las disposiciones establecidas en el numeral 190.2 del artículo 190 del Reglamento.	Una (1) UIT por cada día de ausencia del personal en el plazo previsto.	Según informe de la Sub Gerencia de Infraestructura Urbano y Rural.
2	En caso el contratista incumpla con su obligación de ejecutar la prestación con el personal acreditado o debidamente sustituido.	Una (1) UIT por cada día de ausencia del personal.	Según informe de la Sub Gerencia de Infraestructura Urbano y Rural.
3	Si como consecuencia de verificar el funcionamiento u operatividad de la infraestructura culminada y las instalaciones y equipos en caso corresponda, el comité de recepción advierte que la obra no se encuentra culminada.	5% al monto del contrato de supervisión.	Según informe de la Sub Gerencia de Infraestructura Urbano y Rural.
4	En caso el supervisor de obra no absuelva las consultas o las absuelva fuera del plazo señalado en el numeral 193.3 del artículo 193 del Reglamento.	Una (1) UIT por no atender las consultas formuladas por el residente de obra, según lo dispuesto en el literal b) del numeral 193.10 del artículo 193 del Reglamento.	Según informe de la Sub Gerencia de Infraestructura Urbano y Rural.
5	Ausencia injustificada en obra del supervisor de obra y/o el asistente (o cualquier otro personal perteneciente a la supervisión).	10% Cada vez	Según informe de la Sub Gerencia de Infraestructura Urbano y Rural.
6	No hacer cumplir al contratista las medidas de seguridad indicadas en el expediente técnico.	4% Por cada frente de trabajo y cada vez	Según informe de la Sub Gerencia de Infraestructura Urbano y Rural.
7	No tener al día el cuaderno de obra.	2% Cada vez	Según informe de la Sub Gerencia de Infraestructura Urbano y Rural.
8	No comunicar a la Municipalidad en el día sobre eventos ocurridos en la obra, (accidentes, manifestaciones, etc.)	3% Por cada evento y cada vez	Según informe de la Sub Gerencia de Infraestructura Urbano y Rural.
9	No verificar que los materiales y equipos cumplan con las especificaciones técnicas del expediente técnico de obra.	2% Cada vez	Según informe de la Sub Gerencia de Infraestructura Urbano y Rural.
10	Por no absolver las consultas y/o requerimientos del Contratista, en los plazos de ley.	4% Por cada día de retraso	Según informe de la Sub Gerencia de Infraestructura Urbano y Rural.
11	Por no comunicar a LA ENTIDAD dentro de los cinco días de haber recibido de parte del Contratista, la solicitud de Recepción de Obra.	10% Por cada día de retraso	Según informe de la Sub Gerencia de Infraestructura Urbano y Rural.



Municipalidad
Distrital de Ático

SUB GERENCIA DE INFRAESTRUCTURA
URBANO Y RURAL



MUNICIPALIDAD DISTRITAL DE ATICO

“Año del Bicentenario, de la consolidación de nuestra Independencia, y de la conmemoración de las heroicas batallas de Junín y Ayacucho”

12	Por no controlar eficientemente la ejecución de la obra y/o por no haber adoptado oportunamente las acciones necesarias para un correcto trabajo.	10% Cada vez	Según informe de la Sub Gerencia de Infraestructura Urbano y Rural.
13	Autorizar la ejecución de obras adicionales sin que la Municipalidad haya aprobado el respectivo Expediente Técnico con los presupuestos adicionales que sean requeridos.	10% Cada vez	Según informe de la Sub Gerencia de Infraestructura Urbano y Rural.
14	Por valorizar sin ceñirse a las bases de pago y/o por valorizar obras adicionales dentro de la planilla de obra contratada.	4% Cada vez	Según informe de la Sub Gerencia de Infraestructura Urbano y Rural.
15	Si la supervisión no presenta oportunamente los informes de ampliaciones de plazo, incurriendo a mayores gastos generales a la Municipalidad.	5% Cada vez	Según informe de la Sub Gerencia de Infraestructura Urbano y Rural.

* En caso de reincidencia se duplicará la sanción indicada.

2.5. ADELANTO DIRECTO:

LA ENTIDAD otorgará adelantos directos por el 30% del monto del contrato original.

EL CONTRATISTA debe solicitar los adelantos dentro de los OCHO (08) días calendarios siguientes a la suscripción del contrato, adjuntando a su solicitud la garantía por adelantos mediante carta fianza o póliza de caución acompañada del comprobante de pago correspondiente. Vencido dicho plazo no procederá la solicitud.

LA ENTIDAD debe entregar el monto solicitado dentro de los SIETE (07) días calendarios siguientes a la presentación de la solicitud del contratista.

2.6. CUADERNO DE OBRA:

Cualquier comunicación entre **EL CONTRATISTA** y el Supervisor se deberá hacer a través del Cuaderno de Obras Digital. El Contratista llevará un Cuaderno de Obra donde se anotarán las instrucciones del Supervisor y las observaciones del Contratista además de cualquier hecho o acontecimiento importante de la Obra. La ENTIDAD y el Supervisor tendrán derecho a examinar este cuaderno en cualquier momento y anotar en él sus observaciones.

La Directiva N° 009-2020-OSCE /CD "Lineamientos para el uso del cuaderno de obra digital" establece la obligación de usar el cuaderno de obra digital a los contratos de obra que deriven de procedimientos de selección para la ejecución de obras, convocados a partir de la entrada en vigencia de la citada Directiva (14.AGO.2020).

Entre las distintas funcionalidades del Cuaderno de Obra Digital, destacan el registro y seguimiento de la información en tiempo real, el registro en línea de asientos, la integración con la plataforma del SEACE, la búsqueda de asientos registrados y el acceso a otros actores para el seguimiento y monitoreo de la obra. De igual modo, se podrán adjuntar evidencias como fotos, planos, presupuestos y otros archivos que contribuyan a registrar los eventos más relevantes que se susciten durante la ejecución de la obra. Además, dado que estará publicado en internet, será de acceso permanente; es decir, todos los días del año, durante las 24 horas.



Municipalidad
Distrital de Ático

SUB GERENCIA DE INFRAESTRUCTURA
URBANO Y RURAL



MUNICIPALIDAD DISTRITAL DE ATICO

“Año del Bicentenario, de la consolidación de nuestra Independencia, y de la conmemoración de las heroicas batallas de Junín y Ayacucho”

2.7. SOLUCIÓN DE CONTROVERSIAS DURANTE LA EJECUCIÓN CONTRACTUAL:

Las controversias que surjan entre las partes durante la ejecución del contrato se resuelven mediante conciliación o arbitraje, según el acuerdo de las partes.

Cualquiera de las partes tiene derecho a iniciar el arbitraje a fin de resolver dichas controversias dentro del plazo de caducidad previsto en la Ley de Contrataciones del Estado y su Reglamento.

Facultativamente, cualquiera de las partes tiene el derecho a solicitar una conciliación dentro del plazo de caducidad correspondiente, según lo señalado en el artículo 224 del Reglamento de la Ley de Contrataciones del Estado, sin perjuicio de recurrir al arbitraje, en caso no se llegue a un acuerdo entre ambas partes o se llegue a un acuerdo parcial. Las controversias sobre nulidad del contrato solo pueden ser sometidas a arbitraje.

El Laudo arbitral emitido es inapelable, definitivo y obligatorio para las partes desde el momento de su notificación, según lo previsto en el numeral 45.21 del artículo 45 de la Ley de Contrataciones del Estado.

2.8. CONDICIONES DE LOS CONSORCIOS:

De conformidad con el numeral 49.5 del artículo 49 del Reglamento:

- El número máximo de consorciados es de 02.
- El porcentaje mínimo de participación de cada consorciado es de 20%.
- El porcentaje mínimo de participación en la ejecución del contrato, para el integrante del consorcio que acredite mayor experiencia, es de 20%.

2.9. RESPONSABILIDAD POR VICIOS OCULTOS:

La conformidad del servicio por parte de LA ENTIDAD no enerva su derecho a reclamar posteriormente por defectos o vicios ocultos, conforme a lo dispuesto por los artículos 40 de la Ley de Contrataciones del Estado y 173 de su Reglamento.

El plazo máximo de responsabilidad del contratista es de SIETE (07) año(s) contado a partir de la conformidad otorgada por LA ENTIDAD.

II. REQUISITOS DE CALIFICACIÓN

Los requisitos de calificación han sido homologados de acuerdo Resolución Ministerial N° 117-2024-VIVIENDA, que aprueban la modificación de la denominación de cuatro (04) Fichas de Homologación de requisitos de calificación del personal clave, plantel profesional clave y experiencia del postor en la especialidad, para consultoría de obras y ejecución de obras de pavimentación de vías urbanas, aprobadas por la Resolución Ministerial N° 146-2021-VIVIENDA.



A	CAPACIDAD TÉCNICA Y PROFESIONAL
A.1	CALIFICACIONES DEL PERSONAL CLAVE
	FORMACIÓN ACADÉMICA
	<u>Requisitos:</u>
	Supervisor de Obra (Ver Nota 1 y 4) Título Profesional como Ingeniero Civil,

Municipalidad
Distrital de Atico

SUB GERENCIA DE INFRAESTRUCTURA
URBANA Y RURAL



MUNICIPALIDAD DISTRITAL DE ATICO

“Año del Bicentenario, de la consolidación de nuestra Independencia, y de la conmemoración de las heroicas batallas de Junín y Ayacucho”

	debidamente colegiado y habilitado.
Especialista Ambiental (Ver Nota 2 y 4)	Título Profesional como Ingeniero Civil o Ingeniero Ambiental o Ingeniero de Gestión Ambiental o Ingeniero Ambiental y de Recursos Ambientales o Ingeniero de Recursos Naturales y Energía Renovable o Ingeniero de Recursos Renovables o Ingeniero Ambiental y de Recursos Naturales, debidamente colegiado y habilitado.
Especialista en Seguridad en Obra y Salud en el Trabajo (Ver Nota 3 y 4)	Título Profesional como Ingeniero Civil o Ingeniero de Higiene y Seguridad Industrial o Ingeniero Industrial o Ingeniero de Seguridad y Salud en el Trabajo o Ingeniero de Minas o Ingeniero Metalurgista, debidamente colegiado y habilitado.

Nota 1: Los requisitos de este profesional del personal clave se sustentan en los siguientes documentos normativos: Ley N° 30225, Ley de Contrataciones del Estado y su Reglamento; Ley N° 16053, Ley que autoriza a los colegios de Arquitectos del Perú y al colegio de Ingenieros del Perú para supervisar a los profesionales de Arquitectura e Ingeniería de la República; Ley N° 28858, Ley que complementa la Ley N° 16053, Ley que autoriza a los Colegios de Arquitectos del Perú y al Colegio de Ingenieros del Perú para supervisar a los profesionales de arquitectura e ingeniería de la República y su Reglamento; y la Norma Técnica CE.010, Pavimentos Urbanos del Reglamento Nacional de Edificaciones – RNE.

Nota 2: Los requisitos de este profesional del personal clave se sustentan en los siguientes documentos normativos: Ley N° 28245, Ley Marco del Sistema Nacional de Gestión Ambiental; Ley N° 30225, Ley de Contrataciones del Estado y su Reglamento; Ley N° 16053, Ley que autoriza a los colegios de Arquitectos del Perú y al colegio de Ingenieros del Perú para supervisar a los profesionales de Arquitectura e Ingeniería de la República; Ley N° 28858, Ley que complementa la Ley N° 16053, Ley que autoriza a los Colegios de Arquitectos del Perú y al Colegio de Ingenieros del Perú para supervisar a los profesionales de arquitectura e ingeniería de la República y su Reglamento; Ley N° 27446, Ley del Sistema Nacional de Evaluación de Impacto Ambiental.

Nota 3: Los requisitos de este profesional del personal clave se sustentan en los siguientes documentos normativos: Ley N° 29783 Ley de Seguridad y Salud en el Trabajo y su Reglamento; Decreto Supremo N° 005-2017-TR, Decreto Supremo que aprueba el Plan Nacional de Seguridad y Salud en el Trabajo 2017-2021; Ley N° 28806, Ley General de Inspección del Trabajo y su Reglamento; Resolución Suprema N° 021-83- TR, Normas Básicas de Seguridad e Higiene en Obras de Edificación; Norma G.050 Seguridad durante la Construcción del Reglamento Nacional de Edificaciones – RNE; Ley N° 30225, Ley de Contrataciones del Estado y su Reglamento; Ley N° 16053, Ley que autoriza a los colegios de Arquitectos del Perú y al colegio de Ingenieros del Perú para supervisar a los profesionales de Arquitectura e Ingeniería de la República; Ley N° 28858, Ley que complementa la Ley N° 16053, Ley que autoriza a los Colegios de Arquitectos del Perú y al Colegio de Ingenieros del Perú para supervisar a los profesionales de arquitectura e ingeniería de la República y su Reglamento.

Nota 4: Documentos para la acreditación de formación académica: Se verificará en el portal web de la Superintendencia Nacional de Educación Superior Universitaria - SUNEDU a través del siguiente link: <https://enlinea.sunedu.gob.pe/>. De no encontrarse inscrito, presentar la copia del diploma respectivo. La colegiatura y habilitación se requerirá para el inicio de su participación efectiva en la ejecución de la prestación.

Acreditación:

De conformidad con el numeral 49.3 del artículo 49 y el literal e) del numeral 139.1 del artículo 139 del Reglamento este requisito de calificación se acredita para la suscripción del contrato.



Municipalidad
Distrital de Atico

SUB GERENCIA DE INFRAESTRUCTURA
URBANO Y RURAL



MUNICIPALIDAD DISTRITAL DE ATICO

“Año del Bicentenario, de la consolidación de nuestra Independencia, y de la conmemoración de las heroicas batallas de Junín y Ayacucho”

Importante <i>De conformidad con el artículo 186 del Reglamento el supervisor, debe cumplir con las mismas calificaciones profesionales establecidas para el residente de obra. Asimismo, el jefe del proyecto para la elaboración del expediente técnico debe cumplir con las calificaciones exigidas en el artículo 188 del Reglamento.</i>	
A.2 EXPERIENCIA DEL PERSONAL CLAVE	
Requisitos:	
Supervisor de Obra (Ver Nota 5)	36 meses como Supervisor y/o inspector y/o jefe de supervisión y/o residente y/o la combinación de estos en: inspección y/o supervisión de servicios de consultoría de supervisión de obra y/o ejecución de obra similares, computados desde la fecha de la colegiatura.
Especialista Ambiental (Ver Nota 5)	18 meses como Especialista y/o ingeniero y/o supervisor y/o jefe y/o responsable y/o residente ambiental y/o ambientalista en: Mitigación ambiental o ambientalista o monitoreo y mitigación ambiental o impacto ambiental o medio ambiente en obras en general, computados desde la fecha de la colegiatura.
Especialista en Seguridad en Obra y Salud en el Trabajo (Ver Nota 5)	24 meses Especialista y/o ingeniero y/o supervisor y/o jefe y/o responsable y/o residente en: seguridad y salud ocupacional o seguridad e higiene ocupacional o seguridad de obra o seguridad en el trabajo o salud ocupacional o implementación de planes de seguridad e higiene ocupacional o en prevención de riesgos laborales, en obras en general, computados desde la fecha de la colegiatura.
Nota 5: Documentos para la acreditación de la experiencia: (i) Copia simple de contratos y su respectiva conformidad o (ii) constancias o (iii) certificados o (iv) cualquier otra documentación que, de manera fehaciente demuestre la experiencia del personal clave propuesto. La Entidad debe valorar de manera integral los documentos presentados para acreditar dicha experiencia, se debe validar la experiencia si las actividades que realizó el profesional corresponden con la función propia del cargo o puesto requerido, desarrollados en el sector público o privado.	
Acreditación:	
De conformidad con el numeral 49.3 del artículo 49 y el literal e) del numeral 139.1 del artículo 139 del Reglamento este requisito de calificación se acredita para la suscripción del contrato.	
Importante <i>De conformidad con el artículo 186 del Reglamento el supervisor, debe cumplir con la misma experiencia establecida para el residente de obra. Asimismo, el jefe del proyecto para la elaboración del expediente técnico debe cumplir con la experiencia exigida en el artículo 188 del Reglamento.</i>	



Municipalidad
Distrital de Ático

SUB GERENCIA DE INFRAESTRUCTURA
URBANO Y RURAL



MUNICIPALIDAD DISTRITAL DE ATICO

“Año del Bicentenario, de la consolidación de nuestra Independencia, y de la conmemoración de las heroicas batallas de Junín y Ayacucho”

B	EXPERIENCIA DEL POSTOR EN LA ESPECIALIDAD
	<p><u>Requisitos:</u></p> <p>El postor debe acreditar un monto facturado acumulado equivalente a 02 VECES EL VALOR REFERENCIAL, por la contratación de servicios de consultoría de obra iguales o similares al objeto de la convocatoria, durante los diez (10) años anteriores a la fecha de la presentación de ofertas que se computarán desde la fecha de la conformidad o emisión del comprobante de pago, según corresponda.</p> <p>Se consideran servicios de consultoría de obra similares a los siguientes: Vías urbanas de circulación peatonal y vehicular: Construcción y/o creación y/o mejoramiento y/o ampliación y/o recuperación y/o reconstrucción y/o adecuación y/o rehabilitación y/o remodelación y/o renovación de vías urbanas de circulación peatonal y/o vehicular con pavimentos (rígidos y/o flexibles) y/o aceras o veredas (concreto y/o asfalto y/o adoquinado) en las siguientes intervenciones: Avenidas y/o calles y/o anillos viales y/o pasajes y/o carreteras y/o pistas y/o veredas y/o vías internas y/o jirones y/o vías locales y/o vías colectoras y/o vías arteriales y/o vías expresas y/o intercambio vial y/o pasos a desnivel y/o infraestructura vial y/o peatonal y/o habilitaciones urbanas y/o plazuelas y/o plazas y/o alamedas y/o espacios públicos urbanos y/o servicios de transitabilidad y/o urbanización y/o parques y/o infraestructura recreativa y/o esparcimiento y/o accesibilidad urbana y/o malecones urbanos.</p> <p><u>Acreditación:</u></p> <p>La experiencia del postor en la especialidad se acreditará con copia simple de (i) contratos u órdenes de servicios y su respectiva conformidad, constancia de prestación o liquidación del contrato; o (ii) comprobantes de pago cuya cancelación se acredite documental y fehacientemente, con voucher de depósito, nota de abono, reporte de estado de cuenta, cualquier otro documento emitido por Entidad del sistema financiero que acredite el abono o mediante cancelación en el mismo comprobante de pago¹.</p> <p>Los postores pueden presentar hasta un máximo de veinte (20) contrataciones para acreditar el requisito de calificación y el factor “Experiencia de Postor en la Especialidad”.</p> <p>En caso los postores presenten varios comprobantes de pago para acreditar una sola contratación, se debe acreditar que corresponden a dicha contratación; de lo contrario, se asumirá que los comprobantes acreditan contrataciones independientes, en cuyo caso solo se considerará, las veinte (20) primeras contrataciones indicadas en el Anexo N° 8 referido a la Experiencia del Postor en la Especialidad.</p> <p>En el caso de servicios de supervisión en ejecución, solo se considera como experiencia la parte del contrato que haya sido ejecutada durante los diez (10) años anteriores a la fecha de presentación de ofertas, debiendo adjuntarse copia de las conformidades correspondientes a tal parte o los respectivos comprobantes de pago cancelados.</p>



¹ Cabe precisar que, de acuerdo con la **Resolución N° 0065-2018-TCE-S1 del Tribunal de Contrataciones del Estado**:

“... el solo sello de cancelado en el comprobante, cuando ha sido colocado por el propio postor, no puede ser considerado como una acreditación que produzca fehaciencia en relación a que se encuentra cancelado. Admitir ello equivaldría a considerar como válida la sola declaración del postor afirmando que el comprobante de pago ha sido cancelado”

(...)

“Situación diferente se suscita ante el sello colocado por el cliente del postor [sea utilizando el término “cancelado” o “pagado”] supuesto en el cual sí se contaría con la declaración de un tercero que brinde certeza, ante la cual debiera reconocerse la validez de la experiencia”.

Municipalidad
Distrital de Ático

SUB GERENCIA DE INFRAESTRUCTURA
URBANO Y RURAL



MUNICIPALIDAD DISTRITAL DE ATICO

“Año del Bicentenario, de la consolidación de nuestra Independencia, y de la conmemoración de las heroicas batallas de Junín y Ayacucho”

En los casos que se acredite experiencia adquirida en consorcio, debe presentarse la promesa de consorcio o el contrato de consorcio del cual se desprenda fehacientemente el porcentaje de las obligaciones que se asumió en el contrato presentado; de lo contrario, no se computará la experiencia proveniente de dicho contrato.

Asimismo, cuando se presenten contratos derivados de procesos de selección convocados antes del 20.09.2012, la calificación se ceñirá al método descrito en la Directiva “Participación de Proveedores en Consorcio en las Contrataciones del Estado”, debiendo presumirse que el porcentaje de las obligaciones equivale al porcentaje de participación de la promesa de consorcio o del contrato de consorcio. En caso que en dichos documentos no se consigne el porcentaje de participación se presumirá que las obligaciones se ejecutaron en partes iguales.

Si el titular de la experiencia no es el postor, consignar si dicha experiencia corresponde a la matriz en caso que el postor sea sucursal, o fue transmitida por reorganización societaria, debiendo acompañar la documentación sustentatoria correspondiente.

Si el postor acredita experiencia de otra persona jurídica como consecuencia de una reorganización societaria, debe presentar adicionalmente el **Anexo N° 9**.

Cuando en los contratos, órdenes de servicio o comprobantes de pago el monto facturado se encuentre expresado en moneda extranjera, debe indicarse el tipo de cambio venta publicado por la Superintendencia de Banca, Seguros y AFP correspondiente a la fecha de suscripción del contrato, de emisión de la orden de servicio o de cancelación del comprobante de pago, según corresponda.

Sin perjuicio de lo anterior, los postores deben llenar y presentar el **Anexo N° 8** referido a la Experiencia del Postor en la Especialidad.

Importante

- El órgano encargado de las contrataciones o el comité de selección, según corresponda, debe valorar de manera integral los documentos presentados por el postor para acreditar la experiencia. En tal sentido, aun cuando en los documentos presentados la denominación del objeto contractual no coincida literalmente con el previsto en las bases, se deberá validar la experiencia si las actividades que ejecutó el postor corresponden a la experiencia requerida.
- En el caso de consorcios, la calificación de la experiencia se realiza conforme a la Directiva “Participación de Proveedores en Consorcio en las Contrataciones del Estado”.



Importante

- Si como resultado de una consulta u observación corresponde precisarse o ajustarse el requerimiento, se solicita la autorización del área usuaria y se pone de conocimiento de tal hecho a la dependencia que aprobó el expediente de contratación, de conformidad con el numeral 72.3 del artículo 72 del Reglamento.
- El cumplimiento de los Términos de Referencia se realiza mediante la presentación de una declaración jurada. De ser el caso, adicionalmente la Entidad puede solicitar documentación que acredite el cumplimiento del algún componente de estos. Para dicho efecto consignará de manera detallada los documentos que deben presentar los postores en el literal a.5) del numeral 2.2.1.1 de esta sección de las bases.
- Los requisitos de calificación determinan si los postores cuentan con las capacidades necesarias para ejecutar el contrato, lo que debe ser acreditado documentalmente, y no mediante declaración jurada.

Municipalidad
Distrital de Ático

SUB GERENCIA DE INFRAESTRUCTURA
URBANO Y RURAL



A	CAPACIDAD TÉCNICA Y PROFESIONAL						
A.1	CALIFICACIONES DEL PERSONAL CLAVE						
	FORMACIÓN ACADÉMICA						
	<p><u>Requisitos:</u></p> <table><tr><td>Supervisor de Obra (Ver Nota 1 y 4)</td><td>Título Profesional como Ingeniero Civil, debidamente colegiado y habilitado.</td></tr><tr><td>Especialista Ambiental (Ver Nota 2 y 4)</td><td>Título Profesional como Ingeniero Civil o Ingeniero Ambiental o Ingeniero de Gestión Ambiental o Ingeniero Ambiental y de Recursos Ambientales o Ingeniero de Recursos Naturales y Energía Renovable o Ingeniero de Recursos Renovables o Ingeniero Ambiental y de Recursos Naturales, debidamente colegiado y habilitado.</td></tr><tr><td>Especialista en Seguridad en Obra y Salud en el Trabajo (Ver Nota 3 y 4)</td><td>Título Profesional como Ingeniero Civil o Ingeniero de Higiene y Seguridad Industrial o Ingeniero Industrial o Ingeniero de Seguridad y Salud en el Trabajo o Ingeniero de Minas o Ingeniero Metalurgista, debidamente colegiado y habilitado.</td></tr></table> <p>Nota 1: Los requisitos de este profesional del personal clave se sustentan en los siguientes documentos normativos: Ley N° 30225, Ley de Contrataciones del Estado y su Reglamento; Ley N° 16053, Ley que autoriza a los colegios de Arquitectos del Perú y al colegio de Ingenieros del Perú para supervisar a los profesionales de Arquitectura e Ingeniería de la República; Ley N° 28858, Ley que complementa la Ley N° 16053, Ley que autoriza a los Colegios de Arquitectos del Perú y al Colegio de Ingenieros del Perú para supervisar a los profesionales de arquitectura e ingeniería de la República y su Reglamento; y la Norma Técnica CE.010, Pavimentos Urbanos del Reglamento Nacional de Edificaciones – RNE.</p> <p>Nota 2: Los requisitos de este profesional del personal clave se sustentan en los siguientes documentos normativos: Ley N° 28245, Ley Marco del Sistema Nacional de Gestión Ambiental; Ley N° 30225, Ley de Contrataciones del Estado y su Reglamento; Ley N° 16053, Ley que autoriza a los colegios de Arquitectos del Perú y al colegio de Ingenieros del Perú para supervisar a los profesionales de Arquitectura e Ingeniería de la República; Ley N° 28858, Ley que complementa la Ley N° 16053, Ley que autoriza a los Colegios de Arquitectos del Perú y al Colegio de Ingenieros del Perú para supervisar a los profesionales de arquitectura e ingeniería de la República y su Reglamento; Ley N° 27446, Ley del Sistema Nacional de Evaluación de Impacto Ambiental.</p> <p>Nota 3: Los requisitos de este profesional del personal clave se sustentan en los siguientes documentos normativos: Ley N° 29783 Ley de Seguridad y Salud en el Trabajo y su Reglamento; Decreto Supremo N° 005-2017-TR, Decreto Supremo que aprueba el Plan Nacional de Seguridad y Salud en el Trabajo 2017-2021; Ley N° 28806, Ley General de Inspección del Trabajo y su Reglamento; Resolución Suprema N° 021-83- TR, Normas Básicas de Seguridad e Higiene en Obras de Edificación; Norma G.050 Seguridad durante la Construcción del Reglamento Nacional de Edificaciones – RNE; Ley N° 30225, Ley de Contrataciones del Estado y su Reglamento; Ley N° 16053, Ley que autoriza a los colegios de Arquitectos del Perú y al colegio de Ingenieros del Perú para supervisar a los profesionales de Arquitectura e Ingeniería de la República; Ley N° 28858, Ley que complementa la Ley N° 16053, Ley que autoriza a los Colegios de Arquitectos del Perú y al Colegio de Ingenieros del Perú para supervisar a los profesionales de arquitectura e ingeniería de la República y su Reglamento.</p> <p>Nota 4: Documentos para la acreditación de formación académica: Se verificará en el portal web de la Superintendencia Nacional de Educación Superior Universitaria - SUNEDU a través del siguiente link: https://enlinea.sunedu.gob.pe/. De no encontrarse inscrito, presentar la copia del diploma respectivo. La colegiatura y habilitación se requerirá para el inicio de su participación efectiva en la ejecución de la prestación.</p> <p><u>Acreditación:</u></p>	Supervisor de Obra (Ver Nota 1 y 4)	Título Profesional como Ingeniero Civil, debidamente colegiado y habilitado.	Especialista Ambiental (Ver Nota 2 y 4)	Título Profesional como Ingeniero Civil o Ingeniero Ambiental o Ingeniero de Gestión Ambiental o Ingeniero Ambiental y de Recursos Ambientales o Ingeniero de Recursos Naturales y Energía Renovable o Ingeniero de Recursos Renovables o Ingeniero Ambiental y de Recursos Naturales, debidamente colegiado y habilitado.	Especialista en Seguridad en Obra y Salud en el Trabajo (Ver Nota 3 y 4)	Título Profesional como Ingeniero Civil o Ingeniero de Higiene y Seguridad Industrial o Ingeniero Industrial o Ingeniero de Seguridad y Salud en el Trabajo o Ingeniero de Minas o Ingeniero Metalurgista, debidamente colegiado y habilitado.
Supervisor de Obra (Ver Nota 1 y 4)	Título Profesional como Ingeniero Civil, debidamente colegiado y habilitado.						
Especialista Ambiental (Ver Nota 2 y 4)	Título Profesional como Ingeniero Civil o Ingeniero Ambiental o Ingeniero de Gestión Ambiental o Ingeniero Ambiental y de Recursos Ambientales o Ingeniero de Recursos Naturales y Energía Renovable o Ingeniero de Recursos Renovables o Ingeniero Ambiental y de Recursos Naturales, debidamente colegiado y habilitado.						
Especialista en Seguridad en Obra y Salud en el Trabajo (Ver Nota 3 y 4)	Título Profesional como Ingeniero Civil o Ingeniero de Higiene y Seguridad Industrial o Ingeniero Industrial o Ingeniero de Seguridad y Salud en el Trabajo o Ingeniero de Minas o Ingeniero Metalurgista, debidamente colegiado y habilitado.						



	<p>De conformidad con el numeral 49.3 del artículo 49 y el literal e) del numeral 139.1 del artículo 139 del Reglamento este requisito de calificación se acredita para la suscripción del contrato.</p> <div>Importante <i>De conformidad con el artículo 186 del Reglamento el supervisor, debe cumplir con las mismas calificaciones profesionales establecidas para el residente de obra. Asimismo, el jefe del proyecto para la elaboración del expediente técnico debe cumplir con las calificaciones exigidas en el artículo 188 del Reglamento.</i></div>						
A.2	EXPERIENCIA DEL PERSONAL CLAVE						
	<p><u>Requisitos:</u></p> <table><tr><td>Supervisor de Obra (Ver Nota 5)</td><td>36 meses como Supervisor y/o inspector y/o jefe de supervisión y/o residente y/o la combinación de estos en: inspección y/o supervisión de servicios de consultoría de supervisión de obra y/o ejecución de obra similares, computados desde la fecha de la colegiatura.</td></tr><tr><td>Especialista Ambiental (Ver Nota 5)</td><td>18 meses como Especialista y/o ingeniero y/o supervisor y/o jefe y/o responsable y/o residente ambiental y/o ambientalista en: Mitigación ambiental o ambientalista o monitoreo y mitigación ambiental o impacto ambiental o medio ambiente en obras en general, computados desde la fecha de la colegiatura.</td></tr><tr><td>Especialista en Seguridad en Obra y Salud en el Trabajo (Ver Nota 5)</td><td>24 meses Especialista y/o ingeniero y/o supervisor y/o jefe y/o responsable y/o residente en: seguridad y salud ocupacional o seguridad e higiene ocupacional o seguridad de obra o seguridad en el trabajo o salud ocupacional o implementación de planes de seguridad e higiene ocupacional o en prevención de riesgos laborales, en obras en general, computados desde la fecha de la colegiatura.</td></tr></table> <p>Nota 5: Documentos para la acreditación de la experiencia: (i) Copia simple de contratos y su respectiva conformidad o (ii) constancias o (iii) certificados o (iv) cualquier otra documentación que, de manera fehaciente demuestre la experiencia del personal clave propuesto. La Entidad debe valorar de manera integral los documentos presentados para acreditar dicha experiencia, se debe validar la experiencia si las actividades que realizó el profesional corresponden con la función propia del cargo o puesto requerido, desarrollados en el sector público o privado.</p> <p><u>Acreditación:</u></p> <p>De conformidad con el numeral 49.3 del artículo 49 y el literal e) del numeral 139.1 del artículo 139 del Reglamento este requisito de calificación se acredita para la suscripción del contrato.</p> <div>Importante <i>De conformidad con el artículo 186 del Reglamento el supervisor, debe cumplir con la misma experiencia establecida para el residente de obra. Asimismo, el jefe del proyecto</i></div>	Supervisor de Obra (Ver Nota 5)	36 meses como Supervisor y/o inspector y/o jefe de supervisión y/o residente y/o la combinación de estos en: inspección y/o supervisión de servicios de consultoría de supervisión de obra y/o ejecución de obra similares, computados desde la fecha de la colegiatura.	Especialista Ambiental (Ver Nota 5)	18 meses como Especialista y/o ingeniero y/o supervisor y/o jefe y/o responsable y/o residente ambiental y/o ambientalista en: Mitigación ambiental o ambientalista o monitoreo y mitigación ambiental o impacto ambiental o medio ambiente en obras en general, computados desde la fecha de la colegiatura.	Especialista en Seguridad en Obra y Salud en el Trabajo (Ver Nota 5)	24 meses Especialista y/o ingeniero y/o supervisor y/o jefe y/o responsable y/o residente en: seguridad y salud ocupacional o seguridad e higiene ocupacional o seguridad de obra o seguridad en el trabajo o salud ocupacional o implementación de planes de seguridad e higiene ocupacional o en prevención de riesgos laborales, en obras en general, computados desde la fecha de la colegiatura.
Supervisor de Obra (Ver Nota 5)	36 meses como Supervisor y/o inspector y/o jefe de supervisión y/o residente y/o la combinación de estos en: inspección y/o supervisión de servicios de consultoría de supervisión de obra y/o ejecución de obra similares, computados desde la fecha de la colegiatura.						
Especialista Ambiental (Ver Nota 5)	18 meses como Especialista y/o ingeniero y/o supervisor y/o jefe y/o responsable y/o residente ambiental y/o ambientalista en: Mitigación ambiental o ambientalista o monitoreo y mitigación ambiental o impacto ambiental o medio ambiente en obras en general, computados desde la fecha de la colegiatura.						
Especialista en Seguridad en Obra y Salud en el Trabajo (Ver Nota 5)	24 meses Especialista y/o ingeniero y/o supervisor y/o jefe y/o responsable y/o residente en: seguridad y salud ocupacional o seguridad e higiene ocupacional o seguridad de obra o seguridad en el trabajo o salud ocupacional o implementación de planes de seguridad e higiene ocupacional o en prevención de riesgos laborales, en obras en general, computados desde la fecha de la colegiatura.						



para la elaboración del expediente técnico debe cumplir con la experiencia exigida en el artículo 188 del Reglamento.

B	EXPERIENCIA DEL POSTOR EN LA ESPECIALIDAD
	<p><u>Requisitos:</u></p> <p>El postor debe acreditar un monto facturado acumulado equivalente a S/. 130,736.76, por la contratación de servicios de consultoría de obra iguales o similares al objeto de la convocatoria, durante los diez (10) años anteriores a la fecha de la presentación de ofertas que se computarán desde la fecha de la conformidad o emisión del comprobante de pago, según corresponda.</p> <p>Se consideran servicios de consultoría de obra similares a los siguientes: Vías urbanas de circulación peatonal y vehicular: Construcción y/o creación y/o mejoramiento y/o ampliación y/o recuperación y/o reconstrucción y/o adecuación y/o rehabilitación y/o remodelación y/o renovación de vías urbanas de circulación peatonal y/o vehicular con pavimentos (rígidos y/o flexibles) y/o aceras o veredas (concreto y/o asfalto y/o adoquinado) en las siguientes intervenciones: Avenidas y/o calles y/o anillos viales y/o pasajes y/o carreteras y/o pistas y/o veredas y/o vías internas y/o jirones y/o vías locales y/o vías colectoras y/o vías arteriales y/o vías expresas y/o intercambio vial y/o pasos a desnivel y/o infraestructura vial y/o peatonal y/o habilitaciones urbanas y/o plazuelas y/o plazas y/o alamedas y/o espacios públicos urbanos y/o servicios de transitabilidad y/o urbanización y/o parques y/o infraestructura recreativa y/o esparcimiento y/o accesibilidad urbana y/o malecones urbanos.</p> <p><u>Acreditación:</u></p> <p>La experiencia del postor en la especialidad se acreditará con copia simple de (i) contratos u órdenes de servicios y su respectiva conformidad, constancia de prestación o liquidación del contrato; o (ii) comprobantes de pago cuya cancelación se acredite documental y fehacientemente, con voucher de depósito, nota de abono, reporte de estado de cuenta, cualquier otro documento emitido por Entidad del sistema financiero que acredite el abono o mediante cancelación en el mismo comprobante de pago¹⁴.</p> <p>Los postores pueden presentar hasta un máximo de veinte (20) contrataciones para acreditar el requisito de calificación y el factor “Experiencia de Postor en la Especialidad”.</p> <p>En caso los postores presenten varios comprobantes de pago para acreditar una sola contratación, se debe acreditar que corresponden a dicha contratación; de lo contrario, se asumirá que los comprobantes acreditan contrataciones independientes, en cuyo caso solo se considerará, las veinte (20) primeras contrataciones indicadas en el Anexo N° 8 referido a la Experiencia del Postor en la Especialidad.</p> <p>En el caso de servicios de supervisión en ejecución, solo se considera como experiencia la parte del contrato que haya sido ejecutada durante los diez (10) años anteriores a la fecha de presentación de ofertas, debiendo adjuntarse copia de las conformidades correspondientes a tal parte o los respectivos comprobantes de pago cancelados.</p>

¹⁴ Cabe precisar que, de acuerdo con la **Resolución N° 0065-2018-TCE-S1 del Tribunal de Contrataciones del Estado**:

“... el solo sello de cancelado en el comprobante, cuando ha sido colocado por el propio postor, no puede ser considerado como una acreditación que produzca fehaciencia en relación a que se encuentra cancelado. Admitir ello equivaldría a considerar como válida la sola declaración del postor afirmando que el comprobante de pago ha sido cancelado”

(...)

“Situación diferente se suscita ante el sello colocado por el cliente del postor [sea utilizando el término “cancelado” o “pagado”] supuesto en el cual sí se contaría con la declaración de un tercero que brinde certeza, ante la cual debiera reconocerse la validez de la experiencia”.



En los casos que se acredite experiencia adquirida en consorcio, debe presentarse la promesa de consorcio o el contrato de consorcio del cual se desprenda fehacientemente el porcentaje de las obligaciones que se asumió en el contrato presentado; de lo contrario, no se computará la experiencia proveniente de dicho contrato.

Asimismo, cuando se presenten contratos derivados de procesos de selección convocados antes del 20.09.2012, la calificación se ceñirá al método descrito en la Directiva “Participación de Proveedores en Consorcio en las Contrataciones del Estado”, debiendo presumirse que el porcentaje de las obligaciones equivale al porcentaje de participación de la promesa de consorcio o del contrato de consorcio. En caso que en dichos documentos no se consigne el porcentaje de participación se presumirá que las obligaciones se ejecutaron en partes iguales.

Si el titular de la experiencia no es el postor, consignar si dicha experiencia corresponde a la matriz en caso que el postor sea sucursal, o fue transmitida por reorganización societaria, debiendo acompañar la documentación sustentatoria correspondiente.

Si el postor acredita experiencia de otra persona jurídica como consecuencia de una reorganización societaria, debe presentar adicionalmente el **Anexo N° 9**.

Cuando en los contratos, órdenes de servicio o comprobantes de pago el monto facturado se encuentre expresado en moneda extranjera, debe indicarse el tipo de cambio venta publicado por la Superintendencia de Banca, Seguros y AFP correspondiente a la fecha de suscripción del contrato, de emisión de la orden de servicio o de cancelación del comprobante de pago, según corresponda.

Sin perjuicio de lo anterior, los postores deben llenar y presentar el **Anexo N° 8** referido a la Experiencia del Postor en la Especialidad.

Importante

- El órgano encargado de las contrataciones o el comité de selección, según corresponda, debe valorar de manera integral los documentos presentados por el postor para acreditar la experiencia. En tal sentido, aun cuando en los documentos presentados la denominación del objeto contractual no coincida literalmente con el previsto en las bases, se deberá validar la experiencia si las actividades que ejecutó el postor corresponden a la experiencia requerida.*
- En el caso de consorcios, la calificación de la experiencia se realiza conforme a la Directiva “Participación de Proveedores en Consorcio en las Contrataciones del Estado”.*

**CAPÍTULO IV
FACTORES DE EVALUACIÓN****EVALUACIÓN TÉCNICA (Puntaje: 100 Puntos)**

FACTORES DE EVALUACIÓN		PUNTAJE / METODOLOGÍA PARA SU ASIGNACIÓN
A.	EXPERIENCIA DEL POSTOR EN LA ESPECIALIDAD	80.00 puntos
	<p><u>Evaluación:</u></p> <p>El postor debe acreditar un monto facturado acumulado equivalente a S/. 196,105.14, por la contratación de servicios de consultoría de obra iguales o similares al objeto de la convocatoria, durante los diez (10) años anteriores a la fecha de la presentación de ofertas que se computarán desde la fecha de la conformidad o emisión del comprobante de pago, según corresponda.</p> <p>Se considerará obra similar a Supervisión de Proyectos: Vías urbanas de circulación peatonal y vehicular: Construcción y/o creación y/o mejoramiento y/o ampliación y/o recuperación y/o reconstrucción y/o adecuación y/o rehabilitación y/o remodelación y/o renovación de vías urbanas de circulación peatonal y/o vehicular con pavimentos (rígidos y/o flexibles y/o semiflexibles) y/o aceras o veredas (concreto y/o asfalto y/o adoquinado) en las siguientes intervenciones: Avenidas y/o calles y/o anillos viales y/o pasajes y/o carreteras y/o pistas y/o veredas y/o vías internas y/o jirones y/o vías locales y/o vías colectoras y/o vías arteriales y/o vías expresas y/o intercambio vial y/o pasos a desnivel y/o infraestructura vial y/o peatonal y/o habilitaciones urbanas y/o plazuelas y/o plazas y/o alamedas y/o espacios públicos urbanos y/o servicios de transitabilidad y/o urbanización y/o parques y/o infraestructura recreativa y/o esparcimiento y/o accesibilidad urbana y/o malecones urbanos.</p> <p><u>Acreditación:</u></p> <p>La experiencia en la especialidad se acreditará con copia simple de (i) contratos u órdenes de servicios y su respectiva conformidad, constancia de prestación o liquidación del contrato; o (ii) comprobantes de pago cuya cancelación se acredite documental y fehacientemente, con voucher de depósito, nota de abono, reporte de estado de cuenta, cualquier otro documento emitido por Entidad del sistema financiero que acredite el abono o mediante cancelación en el mismo comprobante de pago¹⁵.</p> <p>Las disposiciones sobre el requisito de calificación “Experiencia del postor en la especialidad” previstas en el literal C del numeral 3.2 del Capítulo III de la presente sección de las bases resultan aplicables para el presente factor.</p>	<p>M = Monto facturado acumulado por el postor por la prestación de servicios de consultoría en la especialidad</p> <p>M >= 196,105.14: 80.00 puntos</p> <p>M >= 163,420.95 y < 196,105.14: 40.00 puntos</p> <p>M > S/. 130,736.76 y < 163,420.95: 20.00 puntos</p>
B.	METODOLOGÍA PROPUESTA	20.00 puntos
	<p><u>Evaluación:</u></p> <p>Se evaluará la metodología propuesta por el postor para la ejecución de la consultoría de obra, cuyo contenido mínimo es el siguiente:</p> <p>a) Enfoque general para la supervisión de la obra incluyendo listado de</p>	<p>Desarrolla la metodología que sustenta la oferta.</p> <p>20.00 puntos</p>

¹⁵ Cabe precisar que, de acuerdo con la **Resolución N° 0065-2018-TCE-S1 del Tribunal de Contrataciones del Estado**:

“... el solo sello de cancelado en el comprobante, cuando ha sido colocado por el propio postor, no puede ser considerado como una acreditación que produzca fehaciencia en relación a que se encuentra cancelado. Admitir ello equivaldría a considerar como válida la sola declaración del postor afirmando que el comprobante de pago ha sido cancelado”

(...)

“Situación diferente se suscita ante el sello colocado por el cliente del postor [sea utilizando el término “cancelado” o “pagado”] supuesto en el cual sí se contaría con la declaración de un tercero que brinde certeza, ante la cual debiera reconocerse la validez de la experiencia”.



MUNICIPALIDAD DISTRITAL DE ATICO

Adjudicación Simplificada N° 004-2024-CS/MDA-2 – BASES INTEGRADAS

FACTORES DE EVALUACIÓN		PUNTAJE / METODOLOGÍA PARA SU ASIGNACIÓN
<p>actividades.</p> <p>b) Matriz de funciones entre el equipo técnico y las actividades a desarrollar</p> <p>c) Relación de actividades, cronograma GANTT.</p> <p>d) Cronograma de ejecución de la supervisión de la obra y la liquidación</p> <p>e) Mecanismos de aseguramiento de calidad</p> <ul style="list-style-type: none">• Formato de protocolos de liberación de frentes• Formato de control de registros de calidad• Formato de calibración de equipos• Formato de protocolos de recepción• Formato de asistencia <p>g) Sistemas de Seguridad para los recursos empleados.</p> <p>f) Panel fotográfico del área donde se ejecutará la obra a supervisar.</p> <p>La metodología deberá de sustentarse técnicamente, la sola presentación de la misma no acredita validación por parte del Comité de Selección. Esta se someterá al análisis técnico, desarrollo, justificación, planteamiento, conocimiento de la prestación, etc.</p> <p><u>Acreditación:</u></p> <p>Se acreditará mediante la presentación del documento que sustente la metodología propuesta.</p>		<p>No desarrolla la metodología que sustente la oferta.</p> <p>00.00 puntos</p>
PUNTAJE TOTAL		100.00 puntos

Para acceder a la etapa de evaluación económica, el postor debe obtener un **puntaje técnico mínimo de ochenta (80) puntos**.

Importante

- *Los factores de evaluación elaborados por el órgano encargado de contrataciones o el comité de selección, según corresponda, guardan vinculación, razonabilidad y proporcionalidad con el objeto de la contratación. Asimismo, estos no pueden calificar con puntaje el cumplimiento de los Términos de Referencia ni los requisitos de calificación.*
- *Las ofertas técnicas que no alcancen el puntaje mínimo especificado son descalificadas.*

EVALUACIÓN ECONÓMICA (Puntaje: 100 Puntos)

FACTOR DE EVALUACIÓN	PUNTAJE / METODOLOGÍA PARA SU ASIGNACIÓN
A. PRECIO	
<p><u>Evaluación:</u></p> <p>Se evaluará considerando la oferta económica del postor.</p> <p><u>Acreditación:</u></p> <p>Se acreditará mediante el documento que contiene la oferta económica (Anexo N° 6).</p>	<p>La evaluación consistirá en asignar un puntaje de cien (100) puntos a la oferta de precio más bajo y otorga a las demás ofertas puntajes inversamente proporcionales a sus respectivos precios, según la siguiente fórmula:</p> $P_i = \frac{O_m \times PMP}{O_i}$ <p>Donde:</p> <p>I = Oferta</p> <p>Pi = Puntaje de la oferta a evaluar</p>

**MUNICIPALIDAD DISTRITAL DE ATICO**Adjudicación Simplificada N° 004-2024-CS/MDA-2 – BASES INTEGRADAS

FACTOR DE EVALUACIÓN	PUNTAJE / METODOLOGÍA PARA SU ASIGNACIÓN
	O _i = Precio i O _m = Precio de la oferta más baja PMP = Puntaje máximo del precio
PUNTAJE TOTAL	100.00 puntos



CAPÍTULO V PROFORMA DEL CONTRATO

Importante

Dependiendo del objeto del contrato, de resultar indispensable, puede incluirse cláusulas adicionales o la adecuación de las propuestas en el presente documento, las que en ningún caso pueden contemplar disposiciones contrarias a la normativa vigente ni a lo señalado en este capítulo.

Conste por el presente documento, la “**CONTRATACION DEL SERVICIO DE CONSULTORIA DE OBRA PARA LA SUPERVISION DE LA OBRA: MEJORAMIENTO DEL SERVICIO DE TRANSITABILIDAD VEHICULAR Y PEATONAL DE LA CALLE 10, CUADRAS 4,5,6,7,8,9,10,11,12, CALLE 24 CUADRAS 3,4,5 EN EL AA.HH. LA FLORIDA DEL DISTRITO DE ATICO - PROVINCIA DE CARAVELI - DEPARTAMENTO DE AREQUIPA**”, que celebra de una parte [CONSIGNAR EL NOMBRE DE LA ENTIDAD], en adelante LA ENTIDAD, con RUC N° [.....], con domicilio legal en [.....], representada por [.....], identificado con DNI N° [.....], y de otra parte [.....], con RUC N° [.....], con domicilio legal en [.....], inscrita en la Ficha N° [.....] Asiento N° [.....] del Registro de Personas Jurídicas de la ciudad de [.....], debidamente representado por su Representante Legal, [.....], con DNI N° [.....], según poder inscrito en la Ficha N° [.....], Asiento N° [.....] del Registro de Personas Jurídicas de la ciudad de [.....], a quien en adelante se le denominará EL CONTRATISTA en los términos y condiciones siguientes:

CLÁUSULA PRIMERA: ANTECEDENTES

Con fecha [.....], el órgano encargado de las contrataciones o el comité de selección, según corresponda, adjudicó la buena pro de la **ADJUDICACIÓN SIMPLIFICADA N° 004-2024-CS/MDA-2** para la “**CONTRATACION DEL SERVICIO DE CONSULTORIA DE OBRA PARA LA SUPERVISION DE LA OBRA: MEJORAMIENTO DEL SERVICIO DE TRANSITABILIDAD VEHICULAR Y PEATONAL DE LA CALLE 10, CUADRAS 4,5,6,7,8,9,10,11,12, CALLE 24 CUADRAS 3,4,5 EN EL AA.HH. LA FLORIDA DEL DISTRITO DE ATICO - PROVINCIA DE CARAVELI - DEPARTAMENTO DE AREQUIPA**”, a [INDICAR NOMBRE DEL GANADOR DE LA BUENA PRO], cuyos detalles e importe constan en los documentos integrantes del presente contrato.

CLÁUSULA SEGUNDA: OBJETO

El presente contrato tiene por objeto la “**CONTRATACION DEL SERVICIO DE CONSULTORIA DE OBRA PARA LA SUPERVISION DE LA OBRA: MEJORAMIENTO DEL SERVICIO DE TRANSITABILIDAD VEHICULAR Y PEATONAL DE LA CALLE 10, CUADRAS 4,5,6,7,8,9,10,11,12, CALLE 24 CUADRAS 3,4,5 EN EL AA.HH. LA FLORIDA DEL DISTRITO DE ATICO - PROVINCIA DE CARAVELI - DEPARTAMENTO DE AREQUIPA**”.

CLÁUSULA TERCERA: MONTO CONTRACTUAL

El monto total del presente contrato asciende a [CONSIGNAR MONEDA Y MONTO], que incluye todos los impuestos de Ley.

Este monto comprende el costo del servicio de consultoría de obra, todos los tributos, seguros, transporte, inspecciones, pruebas y, de ser el caso, los costos laborales conforme a la legislación vigente, así como cualquier otro concepto que pueda tener incidencia sobre la ejecución del servicio de consultoría de obra materia del presente contrato.

CLÁUSULA CUARTA: DEL PAGO¹⁶

LA ENTIDAD se obliga a pagar la contraprestación a EL CONTRATISTA en [INDICAR MONEDA], en [INDICAR SI SE TRATA DE PAGO ÚNICO, PAGOS PARCIALES O PAGOS PERIÓDICOS O SEGÚN TARIFA EN EL CASO DE PROCEDIMIENTOS DE SUPERVISIÓN DE LA ELABORACIÓN DE EXPEDIENTES TÉCNICOS Y SUPERVISIÓN DE OBRAS CONVOCADOS BAJO EL SISTEMA

¹⁶ En cada caso concreto, dependiendo de la naturaleza del contrato, podrá adicionarse la información que resulte pertinente a efectos de generar el pago.



DE CONTRATACIÓN DE TARIFAS], luego de la recepción formal y completa de la documentación correspondiente, según lo establecido en el artículo 171 del Reglamento de la Ley de Contrataciones del Estado.

Para tal efecto, el responsable de otorgar la conformidad de la prestación deberá hacerlo en un plazo que no excederá de los quince (15) días, bajo responsabilidad de dicho funcionario.

LA ENTIDAD debe efectuar el pago dentro de los diez (10) días calendario siguientes de otorgada la conformidad de los servicios, siempre que se verifiquen las condiciones establecidas en el contrato para ello, bajo responsabilidad del funcionario competente.

En caso de retraso en el pago por parte de LA ENTIDAD, salvo que se deba a caso fortuito o fuerza mayor, EL CONTRATISTA tendrá derecho al pago de intereses legales conforme a lo establecido en el artículo 39 de la Ley de Contrataciones del Estado y en el artículo 171 de su Reglamento, los que se computan desde la oportunidad en que el pago debió efectuarse.

CLÁUSULA QUINTA: DEL PLAZO DE LA EJECUCIÓN DE LA PRESTACIÓN

El plazo de ejecución del presente contrato es de CIENTO VEINTE (120) DÍAS CALENDARIOS, el mismo que se computa desde **[CONSIGNAR SI ES DEL DÍA SIGUIENTE DEL PERFECCIONAMIENTO DEL CONTRATO, DESDE LA FECHA QUE SE ESTABLEZCA EN EL CONTRATO O DESDE LA FECHA EN QUE SE CUMPLAN LAS CONDICIONES PREVISTAS EN EL CONTRATO PARA EL INICIO DE LA EJECUCIÓN, DEBIENDO INDICAR LAS MISMAS EN ESTE ÚLTIMO CASO]**.

Importante para la Entidad

De preverse en los Términos de Referencia la ejecución de actividades de instalación, implementación u otros que deban realizarse de manera previa al inicio del plazo de ejecución, se debe consignar lo siguiente:

*“El plazo para la **[CONSIGNAR LAS ACTIVIDADES PREVIAS PREVISTAS EN LOS TÉRMINOS DE REFERENCIA]** es de [...], el mismo que se computa desde **[INDICAR CONDICIÓN CON LA QUE DICHAS ACTIVIDADES SE INICIAN]**.”*

Incorporar a las bases o eliminar, según corresponda.

Importante para la Entidad

En el caso de contratación de prestaciones accesorias, se puede incluir la siguiente cláusula:

CLÁUSULA: PRESTACIONES ACCESORIAS¹⁷

*“Las prestaciones accesorias tienen por objeto **[CONSIGNAR EL OBJETO DE LAS PRESTACIONES ACCESORIAS]**.”*

*El monto de las prestaciones accesorias asciende a **[CONSIGNAR MONEDA Y MONTO]**, que incluye todos los impuestos de Ley.*

*El plazo de ejecución de las prestaciones accesorias es de [...], el mismo que se computa desde **[CONSIGNAR SI ES DEL DÍA SIGUIENTE DEL CUMPLIMIENTO DE LAS PRESTACIONES PRINCIPALES, DESDE LA FECHA QUE SE ESTABLEZCA EN EL CONTRATO O DESDE LA FECHA EN QUE SE CUMPLAN LAS CONDICIONES PREVISTAS EN EL CONTRATO PARA EL INICIO DE LA EJECUCIÓN DE LAS PRESTACIONES ACCESORIAS, DEBIENDO INDICAR LAS MISMAS EN ESTE ÚLTIMO CASO]**.”*

***[DE SER EL CASO, INCLUIR OTROS ASPECTOS RELACIONADOS A LA EJECUCIÓN DE LAS PRESTACIONES ACCESORIAS]**.”*

Incorporar a las bases o eliminar, según corresponda

¹⁷ De conformidad con la Directiva sobre prestaciones accesorias, los contratos relativos al cumplimiento de la(s) prestación(es) principal(es) y de la(s) prestación(es) accesorias, pueden estar contenidos en uno o dos documentos. En el supuesto que ambas prestaciones estén contenidas en un mismo documento, estas deben estar claramente diferenciadas, debiendo indicarse entre otros aspectos, el precio y plazo de cada prestación.



CLÁUSULA SEXTA: PARTES INTEGRANTES DEL CONTRATO

El presente contrato está conformado por las bases integradas, la oferta ganadora¹⁸, así como los documentos derivados del procedimiento de selección que establezcan obligaciones para las partes.

CLÁUSULA SÉTIMA: GARANTÍAS

EL CONTRATISTA entregó al perfeccionamiento del contrato la respectiva garantía incondicional, solidaria, irrevocable, y de realización automática en el país al solo requerimiento, a favor de LA ENTIDAD, por los conceptos, montos y vigencias siguientes:

- De fiel cumplimiento del contrato: [CONSIGNAR EL MONTO], a través de la [INDICAR EL TIPO DE GARANTÍA PRESENTADA] N° [INDICAR NÚMERO DEL DOCUMENTO] emitida por [SEÑALAR EMPRESA QUE LA EMITE]. Monto que es equivalente al diez por ciento (10%) del monto del contrato original, la misma que debe mantenerse vigente hasta el consentimiento de la liquidación final.

Importante

Al amparo de lo dispuesto en el numeral 149.4 del artículo 149 del Reglamento de la Ley de Contrataciones del Estado, en los contratos de consultoría de obra, si el postor ganador de la buena pro solicita la retención del diez por ciento (10%) del monto del contrato original como garantía de fiel cumplimiento de contrato, debe consignarse lo siguiente:

“De fiel cumplimiento del contrato: [CONSIGNAR EL MONTO], a través de la retención que debe efectuar LA ENTIDAD, durante la primera mitad del número total de pagos a realizarse, de forma prorrateada, con cargo a ser devuelto a la finalización del mismo.”

En el caso que corresponda, consignar lo siguiente:

- Garantía fiel cumplimiento por prestaciones accesorias: [CONSIGNAR EL MONTO], a través de la [INDICAR EL TIPO DE GARANTÍA PRESENTADA] N° [INDICAR NÚMERO DEL DOCUMENTO] emitida por [SEÑALAR EMPRESA QUE LA EMITE], la misma que debe mantenerse vigente hasta el cumplimiento total de las obligaciones garantizadas.

Importante

Al amparo de lo dispuesto en el numeral 151.2 del artículo 151 del Reglamento de la Ley de Contrataciones del Estado, si el postor ganador de la buena pro solicita la retención del diez por ciento (10%) del monto del contrato de la prestación accesorio como garantía de fiel cumplimiento de prestaciones accesorias, debe consignarse lo siguiente:

“De fiel cumplimiento por prestaciones accesorias: [CONSIGNAR EL MONTO], a través de la retención que debe efectuar LA ENTIDAD, durante la primera mitad del número total de pagos a realizarse, de forma prorrateada, con cargo a ser devuelto a la finalización del mismo.”

CLÁUSULA OCTAVA: EJECUCIÓN DE GARANTÍAS POR FALTA DE RENOVACIÓN

LA ENTIDAD puede solicitar la ejecución de las garantías cuando EL CONTRATISTA no las hubiere renovado antes de la fecha de su vencimiento, conforme a lo dispuesto en el literal a) del numeral 155.1 del artículo 155 del Reglamento de la Ley de Contrataciones del Estado.

Importante para la Entidad

Sólo en el caso que la Entidad hubiese previsto otorgar adelanto, se debe incluir la siguiente cláusula:

CLÁUSULA NOVENA: ADELANTO DIRECTO

“LA ENTIDAD otorgará [CONSIGNAR NÚMERO DE ADELANTOS A OTORGARSE] adelantos

¹⁸ La oferta ganadora comprende a la oferta técnica y oferta económica del postor ganador de la buena pro.



directos por el [CONSIGNAR PORCENTAJE QUE NO DEBE EXCEDER DEL 30% DEL MONTO DEL CONTRATO ORIGINAL] del monto del contrato original.

EL CONTRATISTA debe solicitar los adelantos dentro de [CONSIGNAR EL PLAZO Y OPORTUNIDAD PARA LA SOLICITUD], adjuntando a su solicitud la garantía por adelantos mediante carta fianza o póliza de caución acompañada del comprobante de pago correspondiente. Vencido dicho plazo no procederá la solicitud.

LA ENTIDAD debe entregar el monto solicitado dentro de [CONSIGNAR EL PLAZO] siguientes a la presentación de la solicitud del contratista.”

Incorporar a las bases o eliminar, según corresponda.

CLÁUSULA DÉCIMA: CONFORMIDAD DE LA PRESTACIÓN DEL SERVICIO

La conformidad de la prestación del servicio se regula por lo dispuesto en el artículo 168 del Reglamento de la Ley de Contrataciones del Estado. La conformidad será otorgada por [CONSIGNAR EL ÁREA O UNIDAD ORGÁNICA QUE OTORGARÁ LA CONFORMIDAD].

De existir observaciones, LA ENTIDAD las comunica al CONTRATISTA, indicando claramente el sentido de estas, otorgándole un plazo para subsanar no menor de cinco (5) ni mayor de quince (15) días. Si pese al plazo otorgado, EL CONTRATISTA no cumpliera a cabalidad con la subsanación, LA ENTIDAD puede otorgar al CONTRATISTA periodos adicionales para las correcciones pertinentes. En este supuesto corresponde aplicar la penalidad por mora desde el vencimiento del plazo para subsanar.

Este procedimiento no resulta aplicable cuando la consultoría manifiestamente no cumpla con las características y condiciones ofrecidas, en cuyo caso LA ENTIDAD no otorga la conformidad, debiendo considerarse como no ejecutada la prestación, aplicándose la penalidad que corresponda por cada día de atraso.

CLÁUSULA UNDÉCIMA: DECLARACIÓN JURADA DEL CONTRATISTA

EL CONTRATISTA declara bajo juramento que se compromete a cumplir las obligaciones derivadas del presente contrato, bajo sanción de quedar inhabilitado para contratar con el Estado en caso de incumplimiento.

Importante para la Entidad

En los contratos de consultoría de obras para elaborar los expedientes técnicos de obra, se debe incluir obligatoriamente esta cláusula:

CLÁUSULA ...: OBLIGACIÓN DE ATENDER LAS CONSULTAS

EL CONTRATISTA asume la obligación de atender las consultas que le remita LA ENTIDAD, dentro de plazo previsto en el numeral 193.7 del artículo 193 del Reglamento de la Ley de Contrataciones del Estado. Ante la falta de absolución de dichas consultas, LA ENTIDAD adopta las acciones correspondientes.

Advertencia

Constituye infracción pasible de sanción según lo previsto en el literal h) del numeral 50.1 del artículo 50 de la Ley, negarse injustificadamente a cumplir las obligaciones derivadas del contrato que deben ejecutarse con posterioridad al pago.

Incorporar a las bases de consultoría de obras para la elaboración de expedientes técnicos o eliminar, según corresponda.

CLÁUSULA DUODÉCIMA: RESPONSABILIDAD POR VICIOS OCULTOS

La conformidad del servicio por parte de LA ENTIDAD no enerva su derecho a reclamar posteriormente por defectos o vicios ocultos, conforme a lo dispuesto por los artículos 40 de la Ley de Contrataciones del Estado y 173 de su Reglamento.

El plazo máximo de responsabilidad del contratista es de [CONSIGNAR TIEMPO EN AÑOS,



SEGÚN CORRESPONDA] año(s) contado a partir de la conformidad otorgada por LA ENTIDAD.

Importante para la Entidad

En los contratos de consultoría de obras para elaborar los expedientes técnicos de obra, se debe reemplazar el último párrafo de esta cláusula por el siguiente:

“El plazo máximo de responsabilidad del contratista por errores o deficiencias o por vicios ocultos puede ser reclamada por la Entidad por [CONSIGNAR TIEMPO EN AÑOS, NO MENOR DE TRES (3) AÑOS] años después de la conformidad de obra otorgada por LA ENTIDAD”.

En los contratos de consultoría de obras para la supervisión de obra, se debe reemplazar el último párrafo de esta cláusula por el siguiente:

“El plazo máximo de responsabilidad del contratista puede ser reclamada por la Entidad por [CONSIGNAR TIEMPO EN AÑOS, NO MENOR DE SIETE (7) AÑOS] años después de la conformidad de obra otorgada por LA ENTIDAD”.

Incorporar a las bases de consultoría de obras para la elaboración de expedientes técnicos o eliminar, según corresponda.

CLÁUSULA DÉCIMA TERCERA: PENALIDADES

Si EL CONTRATISTA incurre en retraso injustificado en la ejecución de las prestaciones objeto del contrato, LA ENTIDAD le aplica automáticamente una penalidad por mora por cada día de atraso, de acuerdo a la siguiente fórmula:

$$\text{Penalidad Diaria} = \frac{0.10 \times \text{monto vigente}}{F \times \text{plazo vigente en días}}$$

Donde:

F = 0.25 para plazos mayores a sesenta (60) días o;

F = 0.40 para plazos menores o iguales a sesenta (60) días.

El retraso se justifica a través de la solicitud de ampliación de plazo debidamente aprobado. Adicionalmente, se considera justificado el retraso y en consecuencia no se aplica penalidad, cuando EL CONTRATISTA acredite, de modo objetivamente sustentado, que el mayor tiempo transcurrido no le resulta imputable. En este último caso la calificación del retraso como justificado por parte de LA ENTIDAD no da lugar al pago de gastos generales ni costos directos de ningún tipo, conforme el numeral 162.5 del artículo 162 del Reglamento de la Ley de Contrataciones del Estado.

Adicionalmente a la penalidad por mora se aplicarán las siguientes penalidades:

ITE M	INFRACCION	FORMA DE CALCULO	PROCEDIMIENTO
1	Cuando el personal acreditado permanece menos de sesenta (60) días desde el inicio de su participación en la ejecución del contrato o del íntegro del plazo de ejecución, si este es menor a los sesenta (60) días, de conformidad con las disposiciones establecidas en el numeral 190.2 del artículo 190 del Reglamento.	Una (1) UIT por cada día de ausencia del personal en el plazo previsto.	Según informe de la Sub Gerencia de Infraestructura Urbano y Rural.
2	En caso el contratista incumpla con su obligación de ejecutar la prestación con el personal acreditado o debidamente sustituido.	Una (1) UIT por cada día de ausencia del personal.	Según informe de la Sub Gerencia de Infraestructura Urbano y Rural.



MUNICIPALIDAD DISTRITAL DE ATICO

Adjudicación Simplificada N° 004-2024-CS/MDA-2 – BASES INTEGRADAS

3	Si como consecuencia de verificar el funcionamiento u operatividad de la infraestructura culminada y las instalaciones y equipos en caso corresponda, el comité de recepción advierte que la obra no se encuentra culminada.	5% al monto del contrato de supervisión.	Según informe de la Sub Gerencia de Infraestructura Urbano y Rural.
4	En caso el supervisor de obra no absuelva las consultas o las absuelva fuera del plazo señalado en el numeral 193.3 del artículo 193 del Reglamento.	Una (1) UIT por no atender las consultas formuladas por el residente de obra, según lo dispuesto en el literal b) del numeral 193.10 del artículo 193 del Reglamento.	Según informe de la Sub Gerencia de Infraestructura Urbano y Rural.
5	Ausencia injustificada en obra del supervisor de obra y/o el asistente (o cualquier otro personal perteneciente a la supervisión).	10% Cada vez	Según informe de la Sub Gerencia de Infraestructura Urbano y Rural.
6	No hacer cumplir al contratista las medidas de seguridad indicadas en el expediente técnico.	4% Por cada frente de trabajo y cada vez	Según informe de la Sub Gerencia de Infraestructura Urbano y Rural.
7	No tener al día el cuaderno de obra.	2% Cada vez	Según informe de la Sub Gerencia de Infraestructura Urbano y Rural.
8	No comunicar a la Municipalidad en el día sobre eventos ocurridos en la obra, (accidentes, manifestaciones, etc.)	3% Por cada evento y cada vez	Según informe de la Sub Gerencia de Infraestructura Urbano y Rural.
9	No verificar que los materiales y equipos cumplan con las especificaciones técnicas del expediente técnico de obra.	2% Cada vez	Según informe de la Sub Gerencia de Infraestructura Urbano y Rural.
10	Por no absolver las consultas y/o requerimientos del Contratista, en los plazos de ley.	4% Por cada día de retraso	Según informe de la Sub Gerencia de Infraestructura Urbano y Rural.
11	Por no comunicar a LA ENTIDAD dentro de los cinco días de haber recibido de parte del Contratista, la solicitud de Recepción de Obra.	10% Por cada día de retraso	Según informe de la Sub Gerencia de Infraestructura Urbano y Rural.
12	Por no controlar eficientemente la ejecución de la obra y/o por no haber adoptado oportunamente las acciones necesarias para un correcto trabajo.	10% Cada vez	Según informe de la Sub Gerencia de Infraestructura Urbano y Rural.
13	Autorizar la ejecución de obras adicionales sin que la Municipalidad haya aprobado el respectivo Expediente Técnico con los presupuestos adicionales que sean requeridos.	10% Cada vez	Según informe de la Sub Gerencia de Infraestructura Urbano y Rural.
14	Por valorizar sin ceñirse a las bases de pago y/o por valorizar obras adicionales dentro de la planilla de obra contratada.	4% Cada vez	Según informe de la Sub Gerencia de Infraestructura Urbano y Rural.
15	Si la supervisión no presenta oportunamente los informes de ampliaciones de plazo, incurriendo a mayores gastos generales a la Municipalidad.	5% Cada vez	Según informe de la Sub Gerencia de Infraestructura Urbano y Rural.

* En caso de reincidencia se duplicará la sanción indicada.

Importante

De haberse previsto establecer penalidades distintas a la penalidad por mora, incluir dichas penalidades, los supuestos de aplicación de penalidad, la forma de cálculo de la penalidad para cada supuesto y el procedimiento mediante el cual se verifica el supuesto a penalizar, conforme el artículo 163 del Reglamento de la Ley de Contrataciones del Estado.

Estas penalidades se deducen de los pagos a cuenta o del pago final, según corresponda; o si fuera necesario, se cobra del monto resultante de la ejecución de la garantía de fiel cumplimiento.

Estos dos (2) tipos de penalidades pueden alcanzar cada una un monto máximo equivalente al diez por ciento (10%) del monto del contrato vigente, o de ser el caso, del ítem que debió ejecutarse.

Cuando se llegue a cubrir el monto máximo de la penalidad por mora o el monto máximo para otras penalidades, de ser el caso, LA ENTIDAD puede resolver el contrato por incumplimiento.

CLÁUSULA DÉCIMA CUARTA: RESOLUCIÓN DEL CONTRATO

Cualquiera de las partes puede resolver el contrato, de conformidad con el numeral 32.3 del artículo 32 y artículo 36 de la Ley de Contrataciones del Estado, y el artículo 164 de su Reglamento. De darse el caso, LA ENTIDAD procederá de acuerdo a lo establecido en el artículo 165 del Reglamento de la Ley de Contrataciones del Estado.

CLÁUSULA DÉCIMA QUINTA: RESPONSABILIDAD DE LAS PARTES

Cuando se resuelva el contrato por causas imputables a algunas de las partes, se debe resarcir los daños y perjuicios ocasionados, a través de la indemnización correspondiente. Ello no obsta la aplicación de las sanciones administrativas, penales y pecuniarias a que dicho incumplimiento diere lugar, en el caso que éstas correspondan.

Lo señalado precedentemente no exime a ninguna de las partes del cumplimiento de las demás obligaciones previstas en el presente contrato.

CLÁUSULA DÉCIMA SEXTA: ANTICORRUPCIÓN

EL CONTRATISTA declara y garantiza no haber, directa o indirectamente, o tratándose de una persona jurídica a través de sus socios, integrantes de los órganos de administración, apoderados, representantes legales, funcionarios, asesores o personas vinculadas a las que se refiere el artículo 7 del Reglamento de la Ley de Contrataciones del Estado, ofrecido, negociado o efectuado, cualquier pago o, en general, cualquier beneficio o incentivo ilegal en relación al contrato.

Asimismo, el CONTRATISTA se obliga a conducirse en todo momento, durante la ejecución del contrato, con honestidad, probidad, veracidad e integridad y de no cometer actos ilegales o de corrupción, directa o indirectamente o a través de sus socios, accionistas, participacionistas, integrantes de los órganos de administración, apoderados, representantes legales, funcionarios, asesores y personas vinculadas a las que se refiere el artículo 7 del Reglamento de la Ley de Contrataciones del Estado.

Además, EL CONTRATISTA se compromete a i) comunicar a las autoridades competentes, de manera directa y oportuna, cualquier acto o conducta ilícita o corrupta de la que tuviera conocimiento; y ii) adoptar medidas técnicas, organizativas y/o de personal apropiadas para evitar los referidos actos o prácticas.

Finalmente, EL CONTRATISTA se compromete a no colocar a los funcionarios públicos con los que deba interactuar, en situaciones reñidas con la ética. En tal sentido, reconoce y acepta la prohibición de ofrecerles a éstos cualquier tipo de obsequio, donación, beneficio y/o gratificación, ya sea de bienes o servicios, cualquiera sea la finalidad con la que se lo haga.

CLÁUSULA DÉCIMA SÉTIMA: MARCO LEGAL DEL CONTRATO

Sólo en lo no previsto en este contrato, en la Ley de Contrataciones del Estado y su Reglamento,



en las directivas que emita el OSCE y demás normativa especial que resulte aplicable, serán de aplicación supletoria las disposiciones pertinentes del Código Civil vigente, cuando corresponda, y demás normas de derecho privado.

CLÁUSULA DÉCIMA OCTAVA: SOLUCIÓN DE CONTROVERSIAS¹⁹

Las controversias que surjan entre las partes durante la ejecución del contrato se resuelven mediante conciliación o arbitraje, según el acuerdo de las partes.

Cualquiera de las partes tiene derecho a iniciar el arbitraje a fin de resolver dichas controversias dentro del plazo de caducidad previsto en la Ley de Contrataciones del Estado y su Reglamento.

Facultativamente, cualquiera de las partes tiene el derecho a solicitar una conciliación dentro del plazo de caducidad correspondiente, según lo señalado en el artículo 224 del Reglamento de la Ley de Contrataciones del Estado, sin perjuicio de recurrir al arbitraje, en caso no se llegue a un acuerdo entre ambas partes o se llegue a un acuerdo parcial. Las controversias sobre nulidad del contrato solo pueden ser sometidas a arbitraje.

El Laudo arbitral emitido es inapelable, definitivo y obligatorio para las partes desde el momento de su notificación, según lo previsto en el numeral 45.21 del artículo 45 de la Ley de Contrataciones del Estado.

CLÁUSULA DÉCIMA NOVENA: FACULTAD DE ELEVAR A ESCRITURA PÚBLICA

Cualquiera de las partes puede elevar el presente contrato a Escritura Pública corriendo con todos los gastos que demande esta formalidad.

CLÁUSULA VIGÉSIMA: DOMICILIO PARA EFECTOS DE LA EJECUCIÓN CONTRACTUAL

Las partes declaran el siguiente domicilio para efecto de las notificaciones que se realicen durante la ejecución del presente contrato:

DOMICILIO DE LA ENTIDAD: AV. SAN PEDRO S/N PLAZA DE ARMAS – ÁTICO – CARAVELI – AREQUIPA.

DOMICILIO DEL CONTRATISTA: [CONSIGNAR EL DOMICILIO SEÑALADO POR EL POSTOR GANADOR DE LA BUENA PRO AL PRESENTAR LOS REQUISITOS PARA EL PERFECCIONAMIENTO DEL CONTRATO]

La variación del domicilio aquí declarado de alguna de las partes debe ser comunicada a la otra parte, formalmente y por escrito, con una anticipación no menor de quince (15) días calendario.

De acuerdo con las bases integradas, la oferta y las disposiciones del presente contrato, las partes lo firman por duplicado en señal de conformidad en la ciudad de [.....] al [CONSIGNAR FECHA].

“LA ENTIDAD”

“EL CONTRATISTA”

¹⁹ De acuerdo con el numeral 225.3 del artículo 225 del Reglamento, las partes pueden recurrir al arbitraje ad hoc cuando las controversias deriven de procedimientos de selección cuyo valor referencial sea menor o igual a cinco millones con 00/100 soles (S/ 5 000 000,00).



CAPÍTULO VI
CONSTANCIA DE PRESTACIÓN DE CONSULTORÍA DE OBRA

De conformidad con el artículo 169 del Reglamento, se deja expresa constancia de la culminación de la prestación derivada del contrato mencionado en el numeral 3 del presente documento.

1 DATOS DEL DOCUMENTO	Número del documento						
	Fecha de emisión del documento						
2 DATOS DEL CONTRATISTA	Nombre, denominación o razón social						
	RUC						
	EN CASO EL CONTRATISTA SEA UN CONSORCIO, ADEMÁS SE DEBERÁ REGISTRAR LA SIGUIENTE INFORMACIÓN:						
	Nombre o razón social del integrante del consorcio	RUC	%	Descripción de las obligaciones			
3 DATOS DEL CONTRATO	Número del contrato						
	Tipo y número del procedimiento de selección						
	Objeto del contrato	Elaboración de Expediente Técnico		Supervisión de la elaboración del Expediente Técnico		Supervisión de Obra	
	Descripción del objeto del contrato						
	Fecha de suscripción del contrato						
	Monto total ejecutado del contrato						
	Plazo de ejecución contractual	Plazo original			días calendario		
		Ampliación(es) de plazo			días calendario		
		Total plazo			días calendario		
		Fecha de inicio de la consultoría de obra					
Fecha final de la consultoría de obra							

En caso de elaboración de Expediente Técnico

4 DATOS DEL EXPEDIENTE TÉCNICO	Denominación del proyecto	
	Ubicación del proyecto	
	Monto del presupuesto	

En caso de Supervisión de Obras

5 DATOS DE LA OBRA	Denominación de la obra	
	Ubicación de la obra	
	Número de adicionales de obra	
	Monto total de los adicionales	
	Número de deductivos	
	Monto total de los deductivos	
	Monto total de la obra	



MUNICIPALIDAD DISTRITAL DE ATICO

Adjudicación Simplificada N° 004-2024-CS/MDA-2 – BASES INTEGRADAS

6	APLICACIÓN DE PENALIDADES	Monto de las penalidades por mora	
		Monto de otras penalidades	
		Monto total de las penalidades aplicadas	
7	DATOS DE LA ENTIDAD	Nombre de la Entidad	
		RUC de la Entidad	
		Nombres y apellidos del funcionario que emite la constancia	
		Cargo que ocupa en la Entidad	
		Teléfono de contacto	
8	NOMBRE, FIRMA Y SELLO DEL FUNCIONARIO COMPETENTE		



ANEXOS



ANEXO N° 1

DECLARACIÓN JURADA DE DATOS DEL POSTOR

Señores

COMITÉ DE SELECCION

ADJUDICACIÓN SIMPLIFICADA N° 004-2024-CS/MDA-2

Presente.-

El que se suscribe, [.....], postor y/o Representante Legal de [CONSIGNAR EN CASO DE SER PERSONA JURÍDICA], identificado con [CONSIGNAR TIPO DE DOCUMENTO DE IDENTIDAD] N° [CONSIGNAR NÚMERO DE DOCUMENTO DE IDENTIDAD], con poder inscrito en la localidad de [CONSIGNAR EN CASO DE SER PERSONA JURÍDICA] en la Ficha N° [CONSIGNAR EN CASO DE SER PERSONA JURÍDICA] Asiento N° [CONSIGNAR EN CASO DE SER PERSONA JURÍDICA], **DECLARO BAJO JURAMENTO** que la siguiente información se sujeta a la verdad:

Nombre, Denominación o Razón Social :			
Domicilio Legal :			
RUC :	Teléfono(s) :		
MYPE ²⁰	Sí	No	
Correo electrónico :			

Autorización de notificación por correo electrónico:

Autorizo que se notifiquen al correo electrónico indicado las siguientes actuaciones:

1. Solicitud de reducción de la oferta económica.
2. Solicitud de subsanación de los requisitos para perfeccionar el contrato.
3. Solicitud para presentar los documentos para perfeccionar el contrato, según orden de prelación, de conformidad con lo previsto en el artículo 141 del Reglamento.
4. Respuesta a la solicitud de acceso al expediente de contratación.

Asimismo, me comprometo a remitir la confirmación de recepción, en el plazo máximo de dos (2) días hábiles de recibida la comunicación.

[CONSIGNAR CIUDAD Y FECHA]

.....
Firma, Nombres y Apellidos del postor o Representante legal, según corresponda

Importante

La notificación dirigida a la dirección de correo electrónico consignada se entenderá válidamente efectuada cuando la Entidad reciba acuse de recepción.

Importante

Cuando se trate de consorcios, la declaración jurada es la siguiente:

²⁰ Esta información será verificada por la Entidad en la página web del Ministerio de Trabajo y Promoción del Empleo en la sección consulta de empresas acreditadas en el REMYPE en el link <http://www2.trabajo.gob.pe/servicios-en-linea-2-2/> y se tendrá en consideración, en caso el postor ganador de la buena pro solicite la retención del diez por ciento (10%) del monto del contrato, en calidad de garantía de fiel cumplimiento, según lo señalado en el numeral 149.4 del artículo 149 y el numeral 151.2 del artículo 151 del Reglamento. Asimismo, dicha información se tendrá en cuenta en caso de empate, conforme a lo previsto en el artículo 91 del Reglamento.



ANEXO N° 1

DECLARACIÓN JURADA DE DATOS DEL POSTOR

Señores

COMITÉ DE SELECCION

ADJUDICACIÓN SIMPLIFICADA N° 004-2024-CS/MDA-2

Presente.-

El que se suscribe, [.....], representante común del consorcio [CONSIGNAR EL NOMBRE DEL CONSORCIO], identificado con [CONSIGNAR TIPO DE DOCUMENTO DE IDENTIDAD] N° [CONSIGNAR NÚMERO DE DOCUMENTO DE IDENTIDAD], **DECLARO BAJO JURAMENTO** que la siguiente información se sujeta a la verdad:

Datos del consorciado 1					
Nombre, Denominación o Razón Social :					
Domicilio Legal :					
RUC :		Teléfono(s) :			
MYPE ²¹		Sí		No	
Correo electrónico :					

Datos del consorciado 2					
Nombre, Denominación o Razón Social :					
Domicilio Legal :					
RUC :		Teléfono(s) :			
MYPE ²²		Sí		No	
Correo electrónico :					

Datos del consorciado ...					
Nombre, Denominación o Razón Social :					
Domicilio Legal :					
RUC :		Teléfono(s) :			
MYPE ²³		Sí		No	
Correo electrónico :					

Autorización de notificación por correo electrónico:

Correo electrónico del consorcio:

Autorizo que se notifiquen al correo electrónico indicado las siguientes actuaciones:

1. Solicitud de reducción de la oferta económica.
2. Solicitud de subsanación de los requisitos para perfeccionar el contrato.
3. Solicitud para presentar los documentos para perfeccionar el contrato, según orden de prelación, de conformidad con lo previsto en el artículo 141 del Reglamento.

²¹ Esta información será verificada por la Entidad en la página web del Ministerio de Trabajo y Promoción del Empleo en la sección consulta de empresas acreditadas en el REMYPE en el link <http://www2.trabajo.gob.pe/servicios-en-linea-2-2/> y se tendrá en consideración, en caso el consorcio ganador de la buena pro solicite la retención del diez por ciento (10%) del monto del contrato, en calidad de garantía de fiel cumplimiento, según lo señalado en el numeral 149.4 del artículo 149 y el numeral 151.2 del artículo 151 del Reglamento. Asimismo, dicha información se tendrá en cuenta en caso de empate, conforme a lo previsto en el artículo 91 del Reglamento. Para dichos efectos, todos los integrantes del consorcio deben acreditar la condición de micro o pequeña empresa.

²² Ibídem.

²³ Ibídem.



MUNICIPALIDAD DISTRITAL DE ATICO

Adjudicación Simplificada N° 004-2024-CS/MDA-2 – BASES INTEGRADAS

4. Respuesta a la solicitud de acceso al expediente de contratación.

Asimismo, me comprometo a remitir la confirmación de recepción, en el plazo máximo de dos (2) días hábiles de recibida la comunicación.

[CONSIGNAR CIUDAD Y FECHA]

.....
**Firma, Nombres y Apellidos del representante
común del consorcio**

Importante

La notificación dirigida a la dirección de correo electrónico consignada se entenderá válidamente efectuada cuando la Entidad reciba acuse de recepción.



ANEXO N° 2

DECLARACIÓN JURADA

(ART. 52 DEL REGLAMENTO DE LA LEY DE CONTRATACIONES DEL ESTADO)

Señores

COMITÉ DE SELECCION

ADJUDICACIÓN SIMPLIFICADA N° 004-2024-CS/MDA-2

Presente.-

Mediante el presente el suscrito, postor y/o Representante Legal de [CONSIGNAR EN CASO DE SER PERSONA JURÍDICA], declaro bajo juramento:

- i. No haber incurrido y me obligo a no incurrir en actos de corrupción, así como a respetar el principio de integridad.
- ii. No tener impedimento para postular en el procedimiento de selección ni para contratar con el Estado, conforme al artículo 11 de la Ley de Contrataciones del Estado.
- iii. Conocer las sanciones contenidas en la Ley de Contrataciones del Estado y su Reglamento, así como las disposiciones aplicables de la Ley N° 27444, Ley del Procedimiento Administrativo General.
- iv. Participar en el presente proceso de contratación en forma independiente sin mediar consulta, comunicación, acuerdo, arreglo o convenio con ningún proveedor; y, conocer las disposiciones del Decreto Legislativo N° 1034, Decreto Legislativo que aprueba la Ley de Represión de Conductas Anticompetitivas.
- v. Conocer, aceptar y someterme a las bases, condiciones y reglas del procedimiento de selección.
- vi. Ser responsable de la veracidad de los documentos e información que presento en el presente procedimiento de selección.
- vii. Comprometerme a mantener la oferta presentada durante el procedimiento de selección y a perfeccionar el contrato, en caso de resultar favorecido con la buena pro.

[CONSIGNAR CIUDAD Y FECHA]

.....
**Firma, Nombres y Apellidos del postor o
Representante legal, según corresponda**

Importante

En el caso de consorcios, cada integrante debe presentar esta declaración jurada, salvo que sea presentada por el representante común del consorcio.



ANEXO N° 3

DECLARACIÓN JURADA DE CUMPLIMIENTO DE LOS TÉRMINOS DE REFERENCIA

Señores

COMITÉ DE SELECCION

ADJUDICACIÓN SIMPLIFICADA N° 004-2024-CS/MDA-2

Presente.-

Es grato dirigirme a usted, para hacer de su conocimiento que luego de haber examinado las bases y demás documentos del procedimiento de la referencia y, conociendo todos los alcances y las condiciones detalladas en dichos documentos, el postor que suscribe ofrece el servicio de consultoría de obra [CONSIGNAR EL OBJETO DE LA CONVOCATORIA], de conformidad con los Términos de Referencia que se indican en el numeral 3.1 del Capítulo III de la sección específica de las bases y los documentos del procedimiento.

[CONSIGNAR CIUDAD Y FECHA]

.....
**Firma, Nombres y Apellidos del postor o
Representante legal o común, según corresponda**

Importante

Adicionalmente, puede requerirse la presentación de documentación que acredite el cumplimiento de los términos de referencia, conforme a lo indicado en el acápite relacionado al contenido de las ofertas de la presente sección de las bases.



ANEXO N° 4

DECLARACIÓN JURADA DE PLAZO DE PRESTACIÓN DEL SERVICIO DE CONSULTORÍA DE OBRA

Señores

COMITÉ DE SELECCION

ADJUDICACIÓN SIMPLIFICADA N° 004-2024-CS/MDA-2

Presente.-

Mediante el presente, con pleno conocimiento de las condiciones que se exigen en las bases del procedimiento de la referencia, me comprometo a prestar el servicio de consultoría de obra objeto del presente procedimiento de selección en el plazo de [CONSIGNAR EL PLAZO OFERTADO].

[CONSIGNAR CIUDAD Y FECHA]

.....
**Firma, Nombres y Apellidos del postor o
Representante legal o común, según corresponda**



ANEXO N° 5

PROMESA DE CONSORCIO

(Sólo para el caso en que un consorcio se presente como postor)

Señores

COMITÉ DE SELECCION

ADJUDICACIÓN SIMPLIFICADA N° 004-2024-CS/MDA-2

Presente.-

Los suscritos declaramos expresamente que hemos convenido en forma irrevocable, durante el lapso que dure el procedimiento de selección, para presentar una oferta conjunta a la **ADJUDICACIÓN SIMPLIFICADA N° [CONSIGNAR NOMENCLATURA DEL PROCEDIMIENTO]**.

Asimismo, en caso de obtener la buena pro, nos comprometemos a formalizar el contrato de consorcio, de conformidad con lo establecido por el artículo 140 del Reglamento de la Ley de Contrataciones del Estado, bajo las siguientes condiciones:

a) Integrantes del consorcio

1. [NOMBRE, DENOMINACIÓN O RAZÓN SOCIAL DEL CONSORCIADO 1].
2. [NOMBRE, DENOMINACIÓN O RAZÓN SOCIAL DEL CONSORCIADO 2].

b) Designamos a [CONSIGNAR NOMBRES Y APELLIDOS DEL REPRESENTANTE COMÚN], identificado con [CONSIGNAR TIPO DE DOCUMENTO DE IDENTIDAD] N° [CONSIGNAR NÚMERO DE DOCUMENTO DE IDENTIDAD], como representante común del consorcio para efectos de participar en todos los actos referidos al procedimiento de selección, suscripción y ejecución del contrato correspondiente con [CONSIGNAR NOMBRE DE LA ENTIDAD].

Asimismo, declaramos que el representante común del consorcio no se encuentra impedido, inhabilitado ni suspendido para contratar con el Estado.

c) Fijamos nuestro domicilio legal común en [.....].

d) Las obligaciones que corresponden a cada uno de los integrantes del consorcio son las siguientes:

1. OBLIGACIONES DE [NOMBRE, DENOMINACIÓN O RAZÓN SOCIAL DEL CONSORCIADO 1] [%]²⁴

[DESCRIBIR LAS OBLIGACIONES DEL CONSORCIADO 1]

2. OBLIGACIONES DE [NOMBRE, DENOMINACIÓN O RAZÓN SOCIAL DEL CONSORCIADO 2] [%]²⁵

[DESCRIBIR LAS OBLIGACIONES DEL CONSORCIADO 2]

TOTAL OBLIGACIONES

100%²⁶

²⁴ Consignar únicamente el porcentaje total de las obligaciones, el cual debe ser expresado en número entero, sin decimales.

²⁵ Consignar únicamente el porcentaje total de las obligaciones, el cual debe ser expresado en número entero, sin decimales.

²⁶ Este porcentaje corresponde a la sumatoria de los porcentajes de las obligaciones de cada uno de los integrantes del consorcio.



MUNICIPALIDAD DISTRITAL DE ATICO

Adjudicación Simplificada N° 004-2024-CS/MDA-2 – BASES INTEGRADAS

[CONSIGNAR CIUDAD Y FECHA]

.....
Consortiado 1
Nombres, apellidos y firma del Consortiado 1
o de su Representante Legal
Tipo y N° de Documento de Identidad

.....
Consortiado 2
Nombres, apellidos y firma del Consortiado 2
o de su Representante Legal
Tipo y N° de Documento de Identidad

Importante

De conformidad con el artículo 52 del Reglamento, las firmas de los integrantes del consorcio deben ser legalizadas.



Importante para la Entidad

En caso de procedimientos bajo el sistema de tarifas incluir el siguiente anexo:

Esta nota deberá ser eliminada una vez culminada la elaboración de las bases

ANEXO N° 6

OFERTA ECONÓMICA

ÍTEM N° [INDICAR NÚMERO]

Señores
COMITÉ DE SELECCION
ADJUDICACIÓN SIMPLIFICADA N° 004-2024-CS/MDA-2
Presente.-

Es grato dirigirme a usted, para hacer de su conocimiento que, de acuerdo con las bases, mi oferta económica es la siguiente:

DESCRIPCIÓN DEL OBJETO	N° DE PERIODOS DE TIEMPO ²⁷	PERIODO O UNIDAD DE TIEMPO DE LA TARIFA ²⁸	TARIFA UNITARIA OFERTADA ²⁹	TOTAL OFERTA ECONÓMICA

Importante para la Entidad

En el caso de supervisión de obras, cuando se haya previsto que las actividades comprenden además la liquidación del contrato de obra, se debe reemplazar por la tabla siguiente:

DESCRIPCIÓN DEL OBJETO	N° DE PERIODOS DE TIEMPO ³⁰	PERIODO O UNIDAD DE TIEMPO ³¹	TARIFA UNITARIA OFERTADA ³²	TOTAL OFERTA ECONÓMICA
<i>Supervisión de obra</i>				
<i>Liquidación de obra</i>				

Incluir o eliminar, según corresponda

La oferta económica [CONSIGNAR LA MONEDA DE LA CONVOCATORIA] incluye todos los tributos, seguros, transporte, inspecciones, pruebas y, de ser el caso, los costos laborales conforme a la

²⁷ Número estimado de días, meses, entre otros de la ejecución de la prestación, según lo establecido en las bases.

²⁸ Día, mes, entre otros, según lo establecido en las bases.

²⁹ El postor formula su oferta proponiendo una tarifa fija en base al periodo o unidad de tiempo establecida en las bases.

³⁰ Número estimado de días, meses, entre otros de la ejecución de la prestación, según lo establecido en las bases.

³¹ Día, mes, entre otros, según lo establecido en las bases.

³² El postor formula su oferta proponiendo una tarifa fija en base al periodo o unidad de tiempo establecida en las bases.



MUNICIPALIDAD DISTRITAL DE ATICO

Adjudicación Simplificada N° 004-2024-CS/MDA-2 – BASES INTEGRADAS

legislación vigente, así como cualquier otro concepto que pueda tener incidencia sobre el costo del servicio de consultoría a contratar; excepto la de aquellos postores que gocen de alguna exoneración legal, no incluirán en su oferta económica los tributos respectivos.

[CONSIGNAR CIUDAD Y FECHA]

.....
**Firma, Nombres y Apellidos del postor o
Representante legal o común, según corresponda**

Importante

- *En caso que el postor reduzca su oferta, según lo previsto en el artículo 68 del Reglamento, debe presentar nuevamente este Anexo.*
- *El postor que goce de alguna exoneración legal, debe indicar que su oferta no incluye el tributo materia de la exoneración, debiendo incluir el siguiente texto:*

“Mi oferta no incluye [CONSIGNAR EL TRIBUTO MATERIA DE LA EXONERACIÓN]”.

Importante para la Entidad

- *En caso de procedimientos según relación de ítems, consignar lo siguiente:
“El postor debe presentar su oferta económica en documentos independientes, en los ítems que se presente”.*
- *En caso de contrataciones que conllevan la ejecución de prestaciones accesorias, consignar lo siguiente:
“El postor debe detallar en su oferta económica, el monto correspondiente a la prestación principal y las prestaciones accesorias”.*
- *Si durante la fase de actos preparatorios, las Entidades advierten que es posible la participación de proveedores que gozan del beneficio de la exoneración del IGV prevista en la Ley N° 27037, Ley de Promoción de la Inversión en la Amazonía, consignar lo siguiente:
“La oferta económica de los postores que presenten la Declaración Jurada de cumplimiento de condiciones para la aplicación de la exoneración del IGV (**Anexo N° 7**), debe encontrarse dentro de los límites del valor referencial sin IGV”.*

Incluir las disposiciones, según corresponda. Una vez culminada la elaboración de las bases, las notas que no se incorporen deben ser eliminadas



Importante para la Entidad

Si durante la fase de actos preparatorios, las Entidades advierten que es posible la participación de proveedores que gozan del beneficio de la exoneración del IGV prevista en la Ley N° 27037, Ley de Promoción de la Inversión en la Amazonía, incluir el siguiente anexo:

Esta nota deberá ser eliminada una vez culminada la elaboración de las bases.

ANEXO N° 7

DECLARACIÓN JURADA DE CUMPLIMIENTO DE CONDICIONES PARA LA APLICACIÓN DE LA EXONERACIÓN DEL IGV

Señores

COMITÉ DE SELECCION

ADJUDICACIÓN SIMPLIFICADA N° 004-2024-CS/MDA-2

Presente.-

Mediante el presente el suscrito, postor y/o Representante Legal de [CONSIGNAR EN CASO DE SER PERSONA JURÍDICA], declaro bajo juramento que gozo del beneficio de la exoneración del IGV previsto en la Ley N° 27037, Ley de Promoción de la Inversión en la Amazonía, dado que cumplo con las condiciones siguientes:

- 1.- Que el domicilio fiscal de la empresa³³ se encuentra ubicada en la Amazonía y coincide con el lugar establecido como sede central (donde tiene su administración y lleva su contabilidad);
- 2.- Que la empresa se encuentra inscrita en las Oficinas Registrales de la Amazonía (exigible en caso de personas jurídicas);
- 3.- Que, al menos el setenta por ciento (70%) de los activos fijos de la empresa se encuentran en la Amazonía; y
- 4.- Que la empresa no presta servicios fuera de la Amazonía.

[CONSIGNAR CIUDAD Y FECHA]

.....
Firma, Nombres y Apellidos del postor o Representante legal, según corresponda

Importante

Cuando se trate de consorcios, esta declaración jurada será presentada por cada uno de los integrantes del consorcio, salvo que se trate de consorcios con contabilidad independiente, en cuyo caso debe ser suscrita por el representante común, debiendo indicar su condición de consorcio con contabilidad independiente y el número de RUC del consorcio.

³³ En el artículo 1 del "Reglamento de las Disposiciones Tributarias contenidas en la Ley de Promoción de la Inversión en la Amazonía" se define como "empresa" a las "Personas naturales, sociedades conyugales, sucesiones indivisas y personas consideradas jurídicas por la Ley del Impuesto a la Renta, generadoras de rentas de tercera categoría, ubicadas en la Amazonía. Las sociedades conyugales son aquéllas que ejerzan la opción prevista en el Artículo 16 de la Ley del Impuesto a la Renta."



ANEXO N° 8

EXPERIENCIA DEL POSTOR EN LA ESPECIALIDAD

Señores
COMITÉ DE SELECCION
ADJUDICACIÓN SIMPLIFICADA N° 004-2024-CS/MDA-2
Presente.-

Mediante el presente, el suscrito detalla la siguiente EXPERIENCIA EN LA ESPECIALIDAD:

Nº	CLIENTE	OBJETO DEL CONTRATO	Nº CONTRATO / O/S / COMPROBANTE DE PAGO	FECHA DEL CONTRATO O CP ³⁴	FECHA DE LA CONFORMIDAD DE SER EL CASO ³⁵	EXPERIENCIA PROVENIENTE ³⁶ DE:	MONEDA	IMPORTE ³⁷	TIPO DE CAMBIO VENTA ³⁸	MONTO FACTURADO ACUMULADO ³⁹
1										
2										
3										
4										

³⁴ Se refiere a la fecha de suscripción del contrato, de la emisión de la Orden de Servicios o de cancelación del comprobante de pago, según corresponda.

³⁵ Únicamente, cuando la fecha del perfeccionamiento del contrato, sea previa a los diez (10) años anteriores a la fecha de presentación de ofertas, caso en el cual el postor debe acreditar que la conformidad se emitió dentro de dicho periodo.

³⁶ Si el titular de la experiencia no es el postor, consignar si dicha experiencia corresponde a la matriz en caso que el postor sea sucursal, o fue transmitida por reorganización societaria, debiendo acompañar la documentación sustentatoria correspondiente. Al respecto, según la Opinión N° 216-2017/DTN “Considerando que la sociedad matriz y la sucursal constituyen la misma persona jurídica, la sucursal puede acreditar como suya la experiencia de su matriz”. Del mismo modo, según lo previsto en la Opinión N° 010-2013/DTN, “... en una operación de reorganización societaria que comprende tanto una fusión como una escisión, la sociedad resultante podrá acreditar como suya la experiencia de la sociedad incorporada o absorbida, que se extingue producto de la fusión; asimismo, si en virtud de la escisión se transfiere un bloque patrimonial consistente en una línea de negocio completa, la sociedad resultante podrá acreditar como suya la experiencia de la sociedad escindida, correspondiente a la línea de negocio transmitida. De esta manera, la sociedad resultante podrá emplear la experiencia transmitida, como consecuencia de la reorganización societaria antes descrita, en los futuros procesos de selección en los que participe”.

³⁷ Se refiere al monto del contrato ejecutado incluido adicionales y reducciones, de ser el caso.

³⁸ El tipo de cambio venta debe corresponder al publicado por la SBS correspondiente a la fecha de suscripción del contrato, de la emisión de la Orden de Servicios o de cancelación del comprobante de pago, según corresponda.

³⁹ Consignar en la moneda establecida en las bases.



Nº	CLIENTE	OBJETO DEL CONTRATO	Nº CONTRATO / O/S / COMPROBANTE DE PAGO	FECHA DEL CONTRATO O CP ³⁴	FECHA DE LA CONFORMIDAD DE SER EL CASO ³⁵	EXPERIENCIA PROVENIENTE ³⁶ DE:	MONEDA	IMPORTE ³⁷	TIPO DE CAMBIO VENTA ³⁸	MONTO FACTURADO ACUMULADO ³⁹
5										
6										
7										
8										
9										
10										
...										
20										
TOTAL										

[CONSIGNAR CIUDAD Y FECHA]

.....
Firma, Nombres y Apellidos del postor o
Representante legal o común, según corresponda



ANEXO N° 9

**DECLARACIÓN JURADA
(NUMERAL 49.4 DEL ARTÍCULO 49 DEL REGLAMENTO)**

Señores

COMITÉ DE SELECCION

ADJUDICACIÓN SIMPLIFICADA N° 004-2024-CS/MDA-2

Presente.-

Mediante el presente el suscrito, postor y/o Representante Legal de [CONSIGNAR EN CASO DE SER PERSONA JURÍDICA], declaro que la experiencia que acredito de la empresa [CONSIGNAR LA DENOMINACIÓN DE LA PERSONA JURÍDICA] como consecuencia de una reorganización societaria, no se encuentra en el supuesto establecido en el numeral 49.4 del artículo 49 del Reglamento.

[CONSIGNAR CIUDAD Y FECHA]

.....
**Firma, Nombres y Apellidos del postor o
Representante legal, según corresponda**

Importante

A efectos de cautelar la veracidad de esta declaración, el postor puede verificar la información de la Relación de Proveedores Sancionados por el Tribunal de Contrataciones del Estado con Sanción Vigente en <http://portal.osce.gob.pe/rnp/content/relación-de-proveedores-sancionados>.

También le asiste dicha facultad al órgano encargado de las contrataciones o al órgano de la Entidad al que se le haya asignado la función de verificación de la oferta presentada por el postor ganador de la buena pro.



Importante para la Entidad

En el caso de contratación de servicios consultoría de obra que se presten fuera de la provincia de Lima y Callao, cuyo valor referencial no supere los doscientos mil Soles (S/ 200,000.00) o en procedimientos de selección según relación de ítems cuando algún ítem no supere dicho monto, se debe considerar el siguiente anexo:

Esta nota deberá ser eliminada una vez culminada la elaboración de las bases.

ANEXO N° 10

SOLICITUD DE BONIFICACIÓN DEL DIEZ POR CIENTO (10%) POR SERVICIOS PRESTADOS FUERA DE LA PROVINCIA DE LIMA Y CALLAO (DE SER EL CASO, SOLO PRESENTAR ESTA SOLICITUD EN EL ÍTEM [INCLUIR EN CASO CORRESPONDA, EN PROCEDIMIENTOS POR RELACIÓN DE ÍTEMS, CONSIGNANDO EL N° DEL ÍTEM O ÍTEMS CUYO VALOR REFERENCIAL NO SUPERA LOS DOSCIENTOS MIL SOLES (S/ 200,000.00)])

Señores

COMITÉ DE SELECCION

ADJUDICACIÓN SIMPLIFICADA N° 004-2024-CS/MDA-2

Presente.-

Mediante el presente el suscrito, postor y/o Representante Legal de [CONSIGNAR EN CASO DE SER PERSONA JURÍDICA], solicito la asignación de la bonificación del diez por ciento (10%) sobre el puntaje total en [EN EL CASO DE PROCEDIMIENTOS DE SELECCIÓN SEGÚN RELACIÓN DE ÍTEMS, CONSIGNAR EL ÍTEM O ÍTEMS, SEGÚN CORRESPONDA, EN LOS QUE SE SOLICITA LA BONIFICACIÓN] debido a que el domicilio de mi representada se encuentra ubicado en la provincia o provincia colindante donde se ejecuta la prestación.

[CONSIGNAR CIUDAD Y FECHA]

.....
Firma, Nombres y Apellidos del postor o Representante legal, según corresponda

Importante

- Para asignar la bonificación, el órgano encargado de las contrataciones o el comité de selección, según corresponda, verifica el domicilio consignado por el postor en el Registro Nacional de Proveedores (RNP).*
- Para que el postor pueda acceder a la bonificación, debe cumplir con las condiciones establecidas en el literal f) del artículo 50 del Reglamento.*



Importante

Cuando se trate de consorcios, la declaración jurada es la siguiente:

ANEXO N° 10

SOLICITUD DE BONIFICACIÓN DEL DIEZ POR CIENTO (10%) POR SERVICIOS PRESTADOS FUERA DE LA PROVINCIA DE LIMA Y CALLAO (DE SER EL CASO, SOLO PRESENTAR ESTA SOLICITUD EN EL ÍTEM [INCLUIR EN CASO CORRESPONDA, EN PROCEDIMIENTOS POR RELACIÓN DE ÍTEMS, CONSIGNANDO EL N° DEL ÍTEM O ÍTEMS CUYO VALOR REFERENCIAL NO SUPERA LOS DOSCIENTOS MIL SOLES (S/ 200,000.00)])

Señores
COMITÉ DE SELECCION
ADJUDICACIÓN SIMPLIFICADA N° 004-2024-CS/MDA-2
Presente.-

Mediante el presente el que se suscribe, [.....], representante común del consorcio [CONSIGNAR EL NOMBRE DEL CONSORCIO], solicito la asignación de la bonificación del diez por ciento (10%) sobre el puntaje total en [CONSIGNAR EL ÍTEM O ÍTEMS, SEGÚN CORRESPONDA, EN LOS QUE SE SOLICITA LA BONIFICACIÓN] debido a que los domicilios de todos los integrantes del consorcio se encuentran ubicados en la provincia o provincias colindantes donde se ejecuta la prestación.

[CONSIGNAR CIUDAD Y FECHA]

.....
**Firma, Nombres y Apellidos del representante
común del consorcio**

Importante

- *Para asignar la bonificación, el órgano encargado de las contrataciones o el comité de selección, según corresponda, verifica el domicilio consignado de los integrantes del consorcio, en el Registro Nacional de Proveedores (RNP).*
- *Para que un consorcio pueda acceder a la bonificación, cada uno de sus integrantes debe cumplir con las condiciones establecidas en el literal f) del artículo 50 del Reglamento.*



ANEXO N° 11

SOLICITUD DE BONIFICACIÓN DEL CINCO POR CIENTO (5%) POR TENER LA CONDICIÓN DE MICRO Y PEQUEÑA EMPRESA

Señores

COMITÉ DE SELECCION

ADJUDICACIÓN SIMPLIFICADA N° 004-2024-CS/MDA-2

Presente.-

Mediante el presente el suscrito, postor y/o Representante legal de [CONSIGNAR EN CASO DE SER PERSONA JURÍDICA], solicito la asignación de la bonificación del cinco por ciento (5%) sobre el puntaje total obtenido, debido a que mi representada cuenta con la condición de micro y pequeña empresa.

[CONSIGNAR CIUDAD Y FECHA]

.....
**Firma, Nombres y Apellidos del postor o
Representante legal o común, según corresponda**

Importante

- *Para asignar la bonificación, el órgano encargado de las contrataciones o comité de selección, según corresponda, verifica la página web del Ministerio de Trabajo y Promoción del Empleo en la sección consulta de empresas acreditadas en el REMYPE en el link <http://www2.trabajo.gob.pe/servicios-en-linea-2-2/>.*
- *Para que un consorcio pueda acceder a la bonificación, cada uno de sus integrantes debe cumplir con la condición de micro y pequeña empresa.*



ANEXO N° 12

AUTORIZACIÓN DE NOTIFICACIÓN DE LA DECISIÓN DE LA ENTIDAD SOBRE LA SOLICITUD DE AMPLIACIÓN DE PLAZO MEDIANTE MEDIOS ELECTRÓNICOS DE COMUNICACIÓN

(DOCUMENTO A PRESENTAR EN EL PERFECCIONAMIENTO DEL CONTRATO)

Señores

COMITÉ DE SELECCION

ADJUDICACIÓN SIMPLIFICADA N° 004-2024-CS/MDA-2

Presente.-

El que se suscribe, [.....], postor adjudicado y/o Representante Legal de [CONSIGNAR EN CASO DE SER PERSONA JURÍDICA], identificado con [CONSIGNAR TIPO DE DOCUMENTO DE IDENTIDAD] N° [CONSIGNAR NÚMERO DE DOCUMENTO DE IDENTIDAD], autorizo que durante la ejecución del contrato se me notifique al correo electrónico [INDICAR EL CORREO ELECTRÓNICO] lo siguiente:

✓ Notificación de la decisión de la Entidad respecto a la solicitud de ampliación de plazo.

[CONSIGNAR CIUDAD Y FECHA]

.....
**Firma, Nombres y Apellidos del postor o
Representante legal o común, según
corresponda**

Importante

La notificación de la decisión de la Entidad respecto a la solicitud de ampliación de plazo se efectúa por medios electrónicos de comunicación, siempre que se cuente con la autorización correspondiente y sea posible obtener un acuse de recibo a través del mecanismo utilizado.