



BASES INTEGRADAS

BASES ESTÁNDAR DE ADJUDICACIÓN SIMPLIFICADA PARA LA CONTRATACIÓN DEL SERVICIO DE CONSULTORÍA DE OBRA

Aprobado mediante Directiva N° 001-2019-OSCE/CD



SUB DIRECCIÓN DE NORMATIVIDAD - DIRECCIÓN TÉCNICA NORMATIVA
ORGANISMO SUPERVISOR DE LAS CONTRATACIONES DEL ESTADO - OSCE

001



SIMBOLOGÍA UTILIZADA:

N°	Símbolo	Descripción
1	[ABQ] / [.....]	La información solicitada dentro de los corchetes sombreados debe ser completada por la Entidad durante la elaboración de las bases.
2	[ABQ] / [.....]	Es una indicación, o información que deberá ser completada por la Entidad con posterioridad al otorgamiento de la buena pro para el caso específico de la elaboración de la PROFORMA DEL CONTRATO, o por los proveedores, en el caso de los ANEXOS de la oferta.
3	Importante • Abc	Se refiere a consideraciones importantes a tener en cuenta por el órgano encargado de las contrataciones o comité de selección, según corresponda y por los proveedores.
4	Advertencia • Abc	Se refiere a advertencias a tener en cuenta por el órgano encargado de las contrataciones o comité de selección, según corresponda y por los proveedores.
5	Importante para la Entidad • Xyz	Se refiere a consideraciones importantes a tener en cuenta por el órgano encargado de las contrataciones o comité de selección, según corresponda y deben ser eliminadas una vez culminada la elaboración de las bases.

CARACTERÍSTICAS DEL DOCUMENTO:

Los bases estándar deben ser elaboradas en formato WORD, y deben tener las siguientes características:

N°	Características	Parámetros
1	Márgenes	Superior : 2,5 cm Inferior: 2,5 cm Izquierda: 2,5 cm Derecha: 2,5 cm
2	Fuente	Arial
3	Estilo de Fuente	Normal: Para el contenido en general. Cursiva: Para el encabezado y pie de página. Para las Consideraciones importantes (ítem 3 del cuadro anterior)
4	Color de Fuente	Automático: Para el contenido en general. Azul : Para las Consideraciones importantes (ítem 3 del cuadro anterior)
5	Tamaño de letra	16 : Para las dos primeras hojas de las Secciones General y Específica 11 : Para el nombre de los Capítulos. 10 : Para el cuerpo del documento en general 9 : Para el encabezado y pie de página. Para el contenido de los cuadros, pudiendo variar, según la necesidad 8 : Para las Notas al pie
6	Alineación	Justificada: Para el contenido en general y notas al pie. Centrada : Para la primera página, los títulos de las Secciones y nombres de los Capítulos)
7	Interlineado	Simple
8	Espaciado	Anterior : 0 Posterior : 0
9	Subrayado	Para los nombres de las Secciones y para resaltar o hacer hincapié en algún concepto

INSTRUCCIONES DE USO:

- Una vez registrada la información solicitada dentro de los corchetes sombreados en gris, el texto deberá quedar en letra tamaño 10, con estilo normal, sin formato de negrita y sin sombreado.
- La nota **IMPORTANTE** no puede ser modificada ni eliminada en la Sección General. En el caso de la Sección Específica debe seguirse la instrucción que se indica en dicho nota.

Elaboradas en enero de 2019
Modificadas en marzo, junio y diciembre 2019, julio 2020, julio y diciembre 2021, junio y octubre de 2022

002

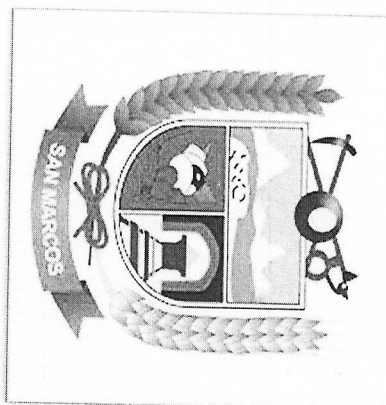

**BASES ESTÁNDAR DE ADJUDICACIÓN SIMPLIFICADA
PARA LA CONTRATACIÓN DEL SERVICIO DE
CONSULTORÍA DE OBRA¹**

**ADJUDICACIÓN SIMPLIFICADA N° 051-2023-MDSM/CS –
PRIMERA CONVOCATORIA**

BASES INTEGRADAS

**CONTRATACIÓN DEL SERVICIO DE CONSULTORÍA DE
OBRA PARA LA SUPERVISIÓN DE LA OBRA
MEJORAMIENTO DEL SERVICIO DE TRANSITABILIDAD
VEHICULAR Y PEATONAL DESDE LA CURVA DE MAGAY
HASTA AYAJAMANAN EN EL CASERÍO DE TUPEC DEL
CENTRO POBLADO DE SAN ANDRES DE RUNTU, DISTRITO
DE SAN MARCOS - PROVINCIA DE HUARI -
DEPARTAMENTO DE ANCASH, CON CUI Nro. 2552471**

SAN MARCOS, AGOSTO 2023

¹ Estas Bases se utilizarán para la contratación del servicio de consultoría de obra. Para tal efecto, se deberá tener en cuenta la siguiente definición:

Consultoría de obra: Servicios profesionales altamente calificados consistentes en la elaboración del expediente técnico de obras, en la supervisión de la elaboración del expediente técnico de obra o en la supervisión de obras.

003



DEBER DE COLABORACIÓN

La Entidad y todo proveedor que se someta a las presentes Bases, sea como participante, posterior y/o contratista, deben conducir su actuación conforme a los principios previstos en la Ley de Contrataciones del Estado.

En este contexto, se encuentran obligados a prestar su colaboración al OSCE y a la Secretaría Técnica de la Comisión de Defensa de la Libre Competencia del INDECOP¹, en todo momento según corresponda a sus competencias, a fin de comunicar presuntos casos de fraude, colusión y corrupción por parte de los funcionarios y servidores de la Entidad, así como los proveedores y demás actores que participan en el proceso de contratación.

De igual forma, deben poner en conocimiento del OSCE y a la Secretaría Técnica de la Comisión de Defensa de la Libre Competencia del INDECOP¹ los indicios de conductas anticompetitivas que se presenten durante el proceso de contratación, en los términos del Decreto Legislativo N° 1034, "Ley de Represión de Conductas Anticompetitivas", o norma que la sustituya, así como las demás normas de la materia.

La Entidad y todo proveedor que se someta a las presentes Bases, sea como participante, posterior y/o contratista del proceso de contratación deben permitir al OSCE o a la Secretaría Técnica de la Comisión de Defensa de la Libre Competencia del INDECOP¹ el acceso a la información referida a las contrataciones del Estado que sea requerida, prestar testimonio o absolución de posiciones que se requieran, entre otras formas de colaboración.

[Firma manuscrita]

004



SECCIÓN GENERAL

DISPOSICIONES COMUNES DEL PROCEDIMIENTO DE SELECCIÓN

(ESTA SECCIÓN NO DEBE SER MODIFICADA EN NINGÚN EXTREMO, BAJO SANCIÓN DE NULIDAD)

005



CAPÍTULO I ETAPAS DEL PROCEDIMIENTO DE SELECCIÓN

1.1. REFERENCIAS

Cuando en el presente documento se mencione la palabra Ley, se entiende que se está haciendo referencia a la Ley N° 30225, Ley de Contrataciones del Estado, y cuando se mencione la palabra Reglamento, se entiende que se está haciendo referencia al Reglamento de la Ley de Contrataciones del Estado aprobado por Decreto Supremo N° 344-2018-EF.

Las referidas normas incluyen sus respectivas modificaciones, de ser el caso.

1.2. CONVOCATORIA

Se realiza a través de su publicación en el SEACE de conformidad con lo señalado en el artículo 54 del Reglamento, en la fecha señalada en el calendario del procedimiento de selección, debiendo adjuntar las bases y resumen ejecutivo.

1.3. REGISTRO DE PARTICIPANTES

El registro de participantes se realiza conforme al artículo 55 del Reglamento. En el caso de un consorcio, basta que se registre uno (1) de sus integrantes.

Importante

- Para registrarse como participante en un procedimiento de selección convocado por las Entidades del Estado Peruano, es necesario que los proveedores cuenten con inscripción vigente y estar habilitados ante el Registro Nacional de Proveedores (RNP) que administra el Organismo Supervisor de las Contrataciones del Estado (OSCE). Para obtener mayor información, se puede ingresar a la siguiente dirección electrónica: www.rnp.gob.pe.
- Los proveedores que deseen registrar su participación deben ingresar al SEACE utilizando su Certificado SEACE (usuario y contraseña). Asimismo, deben observar las instrucciones señaladas en el documento de orientación "Guía para el registro de participantes electrónico" publicado en <https://www2.seace.gob.pe/>.

- En caso los proveedores no cuenten con inscripción vigente en el RNP y/o se encuentren inhabilitados o suspendidos para ser participantes, postores y/o contratistas, el SEACE restituirá su registro, quedando a potestad de estos intentar nuevamente registrar su participación en el procedimiento de selección en cualquier otro momento, dentro del plazo establecido para dicha etapa, siempre que haya obtenido la vigencia de su inscripción o quedado sin efecto la sanción que le impuso el Tribunal de Contrataciones del Estado.

1.4. FORMULACIÓN DE CONSULTAS Y OBSERVACIONES A LAS BASES

La formulación de consultas y observaciones a las bases se efectúa de conformidad con lo establecido en los numerales 72.1 y 72.2 del artículo 72 del Reglamento, así como el literal a) del artículo 89 del Reglamento.

Importante

No pueden formularse consultas ni observaciones respecto del contenido de una ficha de homologación aprobada. Las consultas y observaciones que se formulen sobre el particular, se tienen como no presentadas.

006



1.5. ABSOLUCIÓN DE CONSULTAS, OBSERVACIONES E INTEGRACIÓN DE BASES

La absolución de consultas, observaciones e integración de las bases se realizan conforme a las disposiciones previstas en el numeral 72.4 del artículo 72 y el literal a) del artículo 89 del Reglamento.

Importante

- No se absolverán consultas y observaciones a las bases que se presenten en forma física.
- Cuando exista divergencia entre lo indicado en el pliego de absolución de consultas y observaciones y la integración de bases, prevalece lo absuelto en el referido pliego, sin perjuicio, del deslinde de responsabilidades correspondiente.

1.6. FORMA DE PRESENTACIÓN DE OFERTAS

Las ofertas se presentan conforme lo establecido en el artículo 59 y en el artículo 90 del Reglamento.

Las declaraciones juradas, formularios o formularios previstos en las bases que conforman la oferta deben estar debidamente firmados por el postor (firma manuscrita o digital, según la Ley N° 27269, Ley de Firmas y Certificados Digitales²). Los demás documentos deben ser visados por el postor. En el caso de persona jurídica, por su representante legal, apoderado o mandatario designado para dicho fin y, en el caso de persona natural, por este o su apoderado. No se acepta el pegado de la imagen de una firma o visto. Las ofertas se presentan foliadas.

Importante

- Los formularios electrónicos que se encuentran en el SEACE y que los proveedores deben llenar para presentar sus ofertas, tienen carácter de declaración jurada.
- En caso la información contenida en los documentos escaneados que conforman la oferta no coincida con lo declarado a través del SEACE, prevalece la información declarada en los documentos escaneados.
- No se tomará en cuenta las ofertas que se presenten en físico a la Entidad.

1.7. PRESENTACIÓN Y APERTURA DE OFERTAS

El participante presentará su oferta de manera electrónica a través del SEACE, desde las 00:01 horas hasta las 23:59 horas del día establecido para el efecto en el cronograma del procedimiento, adjuntando el archivo digitalizado que contenga los documentos que conforman la oferta de acuerdo a lo requerido en las bases.

El participante debe verificar antes de su envío, bajo su responsabilidad, que el archivo pueda ser descargado y su contenido sea legible.

Importante

Los integrantes de un consorcio no pueden presentar ofertas individuales ni conformar más de un consorcio en un procedimiento de selección, o en un determinado ítem cuando se trate de procedimientos de selección según relación de ítems.

² Para mayor información sobre la normativa de firmas y certificados digitales ingresar a: <https://www.lindecopi.gob.pe/web/firmas-digitales/firmar-y-certificados-digitales>



En la apertura electrónica de la oferta técnica, el órgano encargado de las contrataciones o el comité de selección, según corresponda, verifica la presentación de lo exigido en la sección específica de las bases de conformidad con el numeral 81.2 del artículo 81 del Reglamento y determina si las ofertas responden a las características y/o requisitos y condiciones de los Términos de Referencia, detallados en la sección específica de las bases. De no cumplir con lo requerido, la oferta se considera no admitida.

1.8. CALIFICACIÓN Y EVALUACIÓN DE LAS OFERTAS

La calificación y evaluación de los postores se realiza conforme los requisitos de calificación y factores de evaluación que se indican en la sección específica de las bases.

La evaluación técnica y económica se realiza sobre la base de:

Oferta técnica : 100 puntos
Oferta económica : 100 puntos

1.8.1 CALIFICACIÓN DE LAS OFERTAS TÉCNICAS

La calificación de las ofertas técnicas se realiza conforme a lo establecido en el numeral 82.1 del artículo 82 del Reglamento.

1.8.2 EVALUACIÓN DE LAS OFERTAS TÉCNICAS

La evaluación de las ofertas técnicas se realiza conforme a lo establecido en los numerales 82.2 y 82.3 del artículo 82 del Reglamento.

1.8.3 APERTURA Y EVALUACIÓN DE OFERTAS ECONÓMICAS

El órgano encargado de las contrataciones o el comité de selección, según corresponda, evalúa las ofertas económicas y determina el puntaje total de las ofertas conforme a lo dispuesto en el artículo 83 del Reglamento así como los coeficientes de ponderación previstos en la sección específica de las bases.

Importante

En el caso de contratación de consultorías de obras a ser prestadas fuera de la provincia de Lima y Callao, cuyo valor referencial no supere los doscientos mil Soles (S/ 200,000.00), a solicitud del postor se asigna una bonificación equivalente al diez por ciento (10%) sobre el puntaje total obtenido por los postores con domicilio en la provincia donde prestará el servicio, o en las provincias colindantes, sean o no pertenecientes al mismo departamento o región. El domicilio es el consignado en la constancia de inscripción ante el RNP³. Lo mismo aplica en el caso de procedimientos de selección por relación de ítems, cuando algún ítem no supere el monto señalado anteriormente.

1.9. SUBSANACIÓN DE LAS OFERTAS

La subsanación de las ofertas se sujeta a lo establecido en el artículo 60 del Reglamento. El plazo que se otorgue para la subsanación no puede ser inferior a un (1) día hábil.

La solicitud de subsanación se realiza de manera electrónica a través del SEACE y será remitida al correo electrónico consignado por el postor al momento de realizar su inscripción en el RNP, siendo su responsabilidad el permanente seguimiento de las notificaciones a dicho

³ La constancia de inscripción electrónica se visualizará en el portal web del Registro Nacional de Proveedores: www.rnp.gob.pe



correo. La notificación de la solicitud se entiende efectuada el día de su envío al correo electrónico.

La presentación de las subsanaciones se realiza a través del SEACE. No se tomará en cuenta la subsanación que se presente en físico a la Entidad.

1.10. OTORGAMIENTO DE LA BUENA PRO

La buena pro se otorga luego de la evaluación correspondiente según lo indicado en el numeral 1.8.3 de la presente sección.

Previo al otorgamiento de la buena pro, el órgano encargado de las contrataciones o el comité de selección, según corresponda, aplica lo dispuesto en el artículo 68 del Reglamento, sobre el rechazo de las ofertas, de ser el caso.

En el supuesto de que dos (2) o más ofertas empaten, el otorgamiento de la buena pro se efectúa siguiendo estrictamente el orden señalado en el numeral 91.2 del artículo 91 del Reglamento.

El desempate mediante sorteo se realiza de manera electrónica a través del SEACE.

Definida la oferta ganadora, el órgano encargado de las contrataciones o el comité de selección, según corresponda, otorga la buena pro, mediante su publicación en el SEACE, incluyendo el cuadro comparativo y las actas debidamente motivadas de los resultados de la admisión, no admisión, calificación, descalificación, evaluación, rechazo y el otorgamiento de la buena pro.

1.11. CONSENTIMIENTO DE LA BUENA PRO

Cuando se hayan presentado dos (2) o más ofertas, el consentimiento de la buena pro se produce a los cinco (5) días hábiles siguientes de la notificación de su otorgamiento, sin que los postores hayan ejercido el derecho de interponer el recurso de apelación.

En caso que se haya presentado una sola oferta, el consentimiento de la buena pro se produce el mismo día de la notificación de su otorgamiento.

El consentimiento del otorgamiento de la buena pro se publica en el SEACE al día hábil siguiente de producido.

Importante

Una vez consentido el otorgamiento de la buena pro, el órgano encargado de las contrataciones o el órgano de la Entidad al que se haya asignado tal función realiza la verificación de la oferta presentada por el postor ganador de la buena pro conforme lo establecido en el numeral 64.6 del artículo 64 del Reglamento.

009



CAPÍTULO II SOLUCIÓN DE CONTROVERSIAS DURANTE EL PROCEDIMIENTO DE SELECCIÓN

2.1. RECURSO DE APELACIÓN

A través del recurso de apelación se pueden impugnar los actos dictados durante el desarrollo del procedimiento de selección hasta antes del perfeccionamiento del contrato.

El recurso de apelación se presenta ante la Entidad convocante, y es conocido y resuelto por su Titular, cuando el valor referencial sea igual o menor a cincuenta (50) UIT. Cuando el valor referencial sea mayor a dicho monto, el recurso de apelación se presenta ante y es resuelto por el Tribunal de Contrataciones del Estado.

En los procedimientos de selección según relación de items, el valor referencial total del procedimiento determina ante quién se presenta el recurso de apelación.

Los actos que declaren la nulidad de oficio, la cancelación del procedimiento de selección y otros actos emitidos por el Titular de la Entidad que afecten la continuidad de este, se impugnan ante el Tribunal de Contrataciones del Estado.

Importante

- Una vez otorgada la buena pro, el órgano encargado de las contrataciones o el comité de selección, según corresponda, está en la obligación de permitir el acceso de los participantes y postores al expediente de contratación, salvo la información calificada como secreta, confidencial o reservada por la normativa de la materia, a más tardar dentro del día siguiente de haberse solicitado por escrito.
- A efectos de recoger la información de su interés, los postores pueden valerse de distintos medios, tales como: (i) la lectura y/o toma de apuntes, (ii) la captura y almacenamiento de imágenes, e incluso (iii) pueden solicitar copia de la documentación obrante en el expediente, siendo que, en este último caso, la Entidad deberá entregar dicha documentación en el menor tiempo posible, previo pago por tal concepto.
- El recurso de apelación se presenta ante la Mesa de Partes del Tribunal o ante las oficinas desconcentradas del OSCE o en la Unidad de Tramite Documentario de la Entidad, según corresponda.

2.2. PLAZOS DE INTERPOSICIÓN DEL RECURSO DE APELACIÓN

La apelación contra el otorgamiento de la buena pro o contra los actos dictados con anterioridad a ella se interpone dentro de los cinco (5) días hábiles siguientes de haberse notificado el otorgamiento de la buena pro.

La apelación contra los actos dictados con posterioridad al otorgamiento de la buena pro, contra la declaración de nulidad, cancelación y declaración de desierto del procedimiento, se interpone dentro de los cinco (5) días hábiles siguientes de haberse tomado conocimiento del acto que se desea impugnar.

010



CAPÍTULO III
DEL CONTRATO

3.1. PERFECCIONAMIENTO DEL CONTRATO

Los plazos y el procedimiento para perfeccionar el contrato se realiza conforme a lo indicado en el artículo 141 del Reglamento.

Para perfeccionar el contrato, el postor ganador de la buena pro debe presentar los documentos señalados en el artículo 139 del Reglamento y los previstos en la sección específica de las bases.

3.2. GARANTÍAS

Las garantías que deben otorgar los postores y/o contratistas, según corresponda, son las de fiel cumplimiento del contrato y por los adelantos.

3.2.1. GARANTÍA DE FIEL CUMPLIMIENTO

Como requisito indispensable para perfeccionar el contrato, el postor ganador debe entregar a la Entidad la garantía de fiel cumplimiento del mismo por una suma equivalente al diez por ciento (10%) del monto del contrato original. Esta se mantiene vigente hasta el consentimiento de la liquidación final.

3.2.2. GARANTÍA DE FIEL CUMPLIMIENTO POR PRESTACIONES ACCESORIAS

En las contrataciones que conlleven la ejecución de prestaciones accesorias, tales como mantenimiento, reparación o actividades afines, se otorga una garantía adicional por una suma equivalente al diez por ciento (10%) del monto del contrato de la prestación accesoría, la misma que debe ser renovada periódicamente hasta el cumplimiento total de las obligaciones garantizadas.

Importante

En los contratos de consultorías de obras que celebren las Entidades con las micro y pequeñas empresas, estas últimas pueden otorgar como garantía de fiel cumplimiento el diez por ciento (10%) del monto del contrato, porcentaje que es retenido por la Entidad durante la primera mitad del número total de pagos a realizarse, de forma prorrateada en cada pago, con cargo a ser devuelto a la finalización del mismo, conforme lo establezcan los numerales 149.4 y 149.5 del artículo 149 del Reglamento y numeral 151.2 del artículo 151 del Reglamento.

3.2.3. GARANTÍA POR ADELANTO

En caso se haya previsto en la sección específica de las bases la entrega de adelantos, el contratista debe presentar una garantía emitida por idéntico monto conforme a lo estipulado en el artículo 153 del Reglamento.

3.3. REQUISITOS DE LAS GARANTÍAS

Las garantías que se presenten deben ser incondicionales, solidarias, irrevocables y de realización automática en el país, al solo requerimiento de la Entidad. Asimismo, deben ser emitidas por empresas que se encuentren bajo la supervisión directa de la Superintendencia de Banca, Seguros y Administradoras Privadas de Fondos de Pensiones y que cuenten con clasificación de riesgo B o superior. Asimismo, deben estar autorizadas para emitir garantías, o estar consideradas en la última lista de bancos extranjeros de primera categoría que

011



periódicamente publica el Banco Central de Reserva del Perú.

Importante

Corresponde a la Entidad verificar que las garantías presentadas por el postor ganador de la buena pro y/o contratista cumplan con los requisitos y condiciones necesarios para su aceptación y eventual ejecución, sin perjuicio de la determinación de las responsabilidades funcionales que correspondan.

Advertencia

Los funcionarios de las Entidades no deben aceptar garantías emitidas bajo condiciones distintas a las establecidas en el presente numeral, debiendo tener en cuenta lo siguiente:

1. La clasificadora de riesgo que asigna la clasificación a la empresa que emite la garantía debe encontrarse listada en el portal web de la SBS (<http://www.sbs.gob.pe/sistema-financiero/clasificadoras-de-riesgo>).

2. Se debe identificar en la página web de la clasificadora de riesgo respectiva, cuál es la clasificación vigente de la empresa que emite la garantía, considerando la vigencia a la fecha de emisión de la garantía.

3. Para fines de lo establecido en el artículo 148 del Reglamento, la clasificación de riesgo B, incluye las clasificaciones B+ y B.

4. Si la empresa que otorga la garantía cuenta con más de una clasificación de riesgo emitida por distintas empresas listadas en el portal web de la SBS, bastará que en una de ellas cumpla con la clasificación mínima establecida en el Reglamento.

En caso exista alguna duda sobre la clasificación de riesgo asignada a la empresa emisora de la garantía, se deberá consultar a la clasificadora de riesgos respectiva.

De otro lado, además de cumplir con el requisito referido a la clasificación de riesgo, a efectos de verificar si la empresa emisora se encuentra autorizada por la SBS para emitir garantías, debe revisarse el portal web de dicha Entidad (<http://www.sbs.gob.pe/sistema-financiero/relacion-de-empresas-que-se-encuentran-autorizadas-a-emitter-cartras-fianzas>).

Los funcionarios competentes deben verificar la autenticidad de la garantía a través de los mecanismos establecidos (consulta web, teléfono u otros) por la empresa emisora.

3.4. EJECUCIÓN DE GARANTÍAS

La Entidad puede solicitar la ejecución de las garantías conforme a los supuestos contemplados en el artículo 155 del Reglamento.

3.5. ADELANTOS

La Entidad puede entregar adelantos directos al contratista, los que en ningún caso exceden en conjunto del treinta por ciento (30%) del monto del contrato original, siempre que ello haya sido previsto en la sección específica de las bases.

3.6. PENALIDADES

3.6.1. PENALIDAD POR MORA EN LA EJECUCIÓN DE LA PRESTACIÓN

En caso de retraso injustificado del contratista en la ejecución de las prestaciones objeto del contrato, la Entidad le aplica automáticamente una penalidad por mora por cada día de atraso, de conformidad con el artículo 162 del Reglamento.

012



3.6.2. OTRAS PENALIDADES

La Entidad puede establecer penalidades distintas a la mencionada en el numeral precedente, según lo previsto en el artículo 163 del Reglamento y lo indicado en la sección específica de las bases.

Estos dos tipos de penalidades se calculan en forma independiente y pueden alcanzar cada una un monto máximo equivalente al diez por ciento (10%) del monto del contrato vigente, o de ser el caso, del ítem que debió ejecutarse.

3.7. PAGOS

El pago se realiza después de ejecutada la respectiva prestación, pudiendo contemplarse pagos a cuenta, según la forma establecida en la sección específica de las bases o en el contrato.

La Entidad paga las contraprestaciones pactadas a favor del contratista dentro de los diez (10) días calendario siguientes de otorgada la conformidad de los servicios, siempre que se verifiquen las condiciones establecidas en el contrato para ello, bajo responsabilidad del funcionario competente.

La conformidad se emite en un plazo máximo de quince (15) días, bajo responsabilidad del funcionario que debe emitir la conformidad.

En el caso que se haya suscrito contrato con un consorcio, el pago se realizará de acuerdo a lo que se indique en el contrato de consorcio.

Advertencia

En caso de retraso en los pagos a cuenta o pago final por parte de la Entidad, salvo que se deba a caso fortuito o fuerza mayor, esta reconoce al contratista los intereses legales correspondientes, de conformidad con el artículo 39 de la Ley y 171 del Reglamento, debiendo repetir contra los responsables de la demora injustificada.

3.8. INCUMPLIMIENTO DEL CONTRATO

Las causales para la resolución del contrato, serán aplicadas de conformidad con el artículo 36 de la Ley y 164 del Reglamento.

3.9. DISPOSICIONES FINALES

Todos los demás aspectos del presente procedimiento no contemplados en las bases se regirán supletoriamente por la Ley y su Reglamento, así como por las disposiciones legales vigentes.



SECCIÓN ESPECÍFICA

CONDICIONES ESPECIALES DEL PROCEDIMIENTO DE SELECCIÓN

(EN ESTA SECCIÓN LA ENTIDAD DEBERÁ COMPLETAR LA INFORMACIÓN EXIGIDA, DE ACUERDO A LAS INSTRUCCIONES INDICADAS)



CAPITULO I
GENERALIDADES

1.1. ENTIDAD CONVOCANTE

Nombre : Municipalidad Distrital de San Marcos
RUC N° : 20166544000
Domicilio legal : Jr. Progreso N° 332 - San Marcos - Huari - Ancash
Teléfono : 043-623598
Correo electrónico : proceso@sanmarcos1.gov.pe

1.2. OBJETO DE LA CONVOCATORIA

El presente procedimiento de selección tiene por objeto la CONTRATACIÓN DEL SERVICIO DE CONSULTORIA DE OBRA PARA LA SUPERVISIÓN DE LA OBRA MEJORAMIENTO DEL SERVICIO DE TRANSITABILIDAD VEHICULAR Y PEATONAL DESDE LA CURVA DE MAGAY HASTA AYAJAMANAN EN EL CASERIO DE TUPEC DEL CENTRO POBLADO DE SAN ANDRES DE RUNTU, DISTRITO DE SAN MARCOS - PROVINCIA DE HUARI - DEPARTAMENTO DE ANCASH, CON CUI Nro. 2552471

1.3. VALOR REFERENCIAL⁴

El valor referencial asciende a S/ 95,040.20 (NOVENTA Y CINCO MIL CUARENTA CON 20/100 SOLES) incluidos los impuestos de Ley y cualquier otro concepto que incida en el costo total del servicio de consultoría de obra. El valor referencial ha sido calculado al mes de AGOSTO 2022.

Valor Referencial (VR)	Límites ⁵			
	Inferior	Superior		
S/ 95,040.20 (NOVENTA Y CINCO MIL CUARENTA CON 20/100 SOLES)	S/ 85,536.18 (OCHENTA Y CINCO MIL QUINIENTOS TREINTA Y SEIS CON 18/100 SOLES)	S/ 104,544.22 (CIENTO CUATRO MIL QUINIENTOS Y CUATRO CON 22/100 SOLES)		
DESCRIPCIÓN DEL OBJETO	N° DE PERIODOS DE TIEMPO	PERIODO O UNIDAD DE TIEMPO	TARIFA REFERENCIAL UNITARIA	VALOR REFERENCIAL TOTAL
Supervisión de obra	90	DÍAS	S/ 988.22	S/ 88,939.80
Liquidación de obra	30	DÍAS		S/ 6,100.40
				S/ 95,040.20 (Noventa y cinco mil cuarenta con 20/100 Soles)

Importante

⁴ El monto del valor referencial indicado en esta sección de las bases no debe diferir del monto del valor referencial consignado en la ficha del procedimiento en el SEACE. No obstante, de existir contradicción entre estos montos, primará el monto del valor referencial indicado en las bases aprobadas.

⁵ De acuerdo a lo señalado en el artículo 48 del Reglamento, estos límites se calculan considerando dos (2) decimales. Para ello, si el límite inferior tiene más de dos decimales, se aumenta en un dígito el valor del segundo decimal; en el caso del límite superior, se considera el valor del segundo decimal sin efectuar el redondeo.



Las ofertas económicas no pueden exceder los límites del valor referencial de conformidad con el numeral 28.2 del artículo 26 de la Ley.

1.4. EXPEDIENTE DE CONTRATACIÓN

El expediente de contratación fue aprobado mediante FORMATO N° 02 SOLICITUD Y APROBACIÓN DE EXPEDIENTE DE CONTRATACIÓN NÚMERO 051-2023-MDSM/GA DE FECHA 21/08/2023

1.5. FUENTE DE FINANCIAMIENTO

18 - 5 Canon y sobrecanon.

Importante

La fuente de financiamiento debe corresponder a aquella prevista en la Ley de Equilibrio Financiero del Presupuesto del Sector Público del año fiscal en el cual se convoca el procedimiento de selección.

1.6. SISTEMA DE CONTRATACIÓN

El presente procedimiento se rige por el sistema de ESQUEMA MIXTO (TARIFAS Y SUMA ALZADA) de acuerdo con lo establecido en el expediente de contratación respectivo.

Importante

En el caso de supervisión de obras, cuando se haya previsto que las actividades comprenden la liquidación del contrato de obra, la supervisión se rige bajo el sistema de tarifas mientras que la liquidación se rige bajo el sistema a suma alzada.

1.7. ALCANCES DEL REQUERIMIENTO

El alcance de la prestación está definido en el Capítulo III de la presente sección de las bases.

1.8. PLAZO DE PRESTACIÓN DEL SERVICIO DE CONSULTORÍA DE OBRA

Los servicios de consultoría de obra materia de la presente convocatoria se prestarán en el plazo de (120) CIENTO VEINTE DÍAS CALENDARIOS, en concordancia con lo establecido en el expediente de contratación:

11. PLAZO DE EJECUCIÓN DEL SERVICIO

La presente convocatoria tiene un plazo de ejecución de Ciento Veinte (120) días calendario, incluyendo el período de revisión del Expediente y Supervisión de la ejecución de Obra, Recepción de Obra,



Liquidación de Obra y Liquidación de Contrato de Supervisión, contratados a partir de la fecha en que se expida la orden de inicio por parte de la Municipalidad Distrital de San Marcos. El plazo del servicio es como sigue:

- Revisión del Expediente y Supervisión de la ejecución de Obra 90 dc.
- Liquidación de Contrato de Obra y Liquidación del Contrato de Supervisión 30 dc.

El inicio de la prestación del servicio se dará siempre que la ejecución de la obra se encuentre con **CONTRATO SUSCRITO** y/o cumpliéndose los actos de inicio de obra, de no cumplirse la condición establecida anteriormente, el inicio de la prestación del servicio se postergará hasta su cumplimiento. En caso para el inicio de la obra se presentasen las causales de diferir el inicio de la obra consideradas por el Artículo 152 del RLCE, el inicio del servicio se postergará hasta que se programe el inicio de la obra.

La supervisión iniciará sus actividades al empezar la ejecución de la obra, y durante todo el tiempo que demande el proceso de recepción y presentación del Informe Final.

La supervisión deberá estar presente en todos los actos del proceso de ejecución de la obra en la suscripción del Acta de recepción definitiva y la presentación a la Entidad del Informe Final y/o presentación de preliquidación de obra en caso de que el Contratista no presente su liquidación en el plazo de Ley.

En cuanto al plazo antes mencionado, este corresponde a la supervisión efectiva de la obra y las actividades posteriores a dicha culminación, Recepción y presentación del Informe Final, precisándose que el postor en su propuesta económica incluirá el cumplimiento de las actividades señaladas en el presente documento.

El inicio del plazo contractual de la Supervisión es el que resulte último en cualquiera de las siguientes posibilidades:

- A partir del día siguiente de suscribir el contrato o
- Inicio de la ejecución de la obra.

Ello es así dado que los plazos de la Supervisión están relacionados necesariamente con los plazos de ejecución de la obra. El plazo indicado comprende todos los alcances del servicio.

El servicio de supervisión cubrirá el Tiempo total de la obra y los plazos reglamentarios correspondientes para la recepción y liquidación de obra.

Importante

En el caso de supervisión de obras, el plazo inicial del contrato debe estar vinculado al del contrato de la obra a ejecutar y comprender hasta la liquidación de la obra, de conformidad con el artículo 10 de la Ley.

1.9. COSTO DE REPRODUCCIÓN Y ENTREGA DE BASES

Los participantes registrados tienen el derecho de recabar un ejemplar de las bases, para cuyo efecto deben:

Pagar en : Sub Gerencia de Tesorería de la Municipalidad Distrital de San

017



Marcos ubicado en Jr. Progreso N°332 –San Marcos - Huaraz – Ancash – Municipalidad Distrital de San Marcos

Recoger en : Sub Gerencia de Abastecimiento de la Municipalidad Distrital de San Marcos ubicado en Jr. Progreso N°332 –San Marcos - Huaraz – Ancash – Municipalidad Distrital de San Marcos

Costo de bases : Impresa: S/ 0,10 (diez céntimos con 00/100 soles) por cada hoja A4

1.10. BASE LEGAL

- Ley N° 31636- Ley de Presupuesto del Sector Público para el Año Fiscal 2023.
- Ley N° 31369 - Ley de Equilibrio Financiero del Presupuesto del Sector Público del año fiscal 2023.
- Texto Único Ordenado de la Ley N° 30225, Ley de Contrataciones del Estado, aprobado por Decreto Supremo N° 082-2019-EF. - Decreto Supremo N° 344-2018-EF, y modificatorias, Reglamento de la Ley de Contrataciones del Estado.
- Reglamento de la Ley N° 30225 Ley de Contrataciones del Estado, aprobado mediante Decreto Supremo N° 344-2018-EF.
- Texto Único Ordenado de la Ley N° 2744 Ley de Procedimiento Administrativo General, aprobado mediante Decreto Supremo N° 004-2019-JUS.
- Ley N° 27806, Ley de Transparencia y de Acceso a la Información Pública
- Ley N° 29783, Seguridad y Salud en el trabajo.
- Código Civil
- Directivas emitidas por el OSCE.
- Directiva N° 001-2019-OSCE/CD.
- Cualquier otra disposición legal vigente que permita desarrollar el objeto de la convocatoria, que no contravenga lo regulado por la Ley de Contrataciones del Estado

Las referidas normas incluyen sus respectivas modificaciones, de ser el caso.

018



CAPITULO II DEL PROCEDIMIENTO DE SELECCIÓN

2.1. CALENDARIO DEL PROCEDIMIENTO DE SELECCIÓN

Según el cronograma de la ficha de selección de la convocatoria publicada en el SEACE.

Importante

De conformidad con la vigesimosegunda Disposición Complementaria Final del Reglamento, en caso la Entidad (Ministerios y sus organismos públicos, programas o proyectos adscritos) haya difundido el requerimiento a través del SEACE siguiendo el procedimiento establecido en dicha disposición, no procede formular consultas u observaciones al requerimiento.

2.2. CONTENIDO DE LAS OFERTAS

2.2.1. OFERTA TÉCNICA

La oferta contendrá, además de un índice de documentos⁶, la siguiente documentación:

2.2.1.1. Documentación de presentación obligatoria

A. Documentos para la admisión de la oferta

a.1) Declaración jurada de datos del postor. (Anexo N° 1)

a.2) Documento que acredite la representación de quien suscribe la oferta.

En caso de persona jurídica, copia del certificado de vigencia de poder del representante legal, apoderado o mandatario designado para tal efecto.

En caso de persona natural, copia del documento nacional de identidad o documento análogo, o del certificado de vigencia de poder otorgado por persona natural, del apoderado o mandatario, según corresponda.

En el caso de consorcios, este documento debe ser presentado por cada uno de los integrantes del consorcio que suscriba la promesa de consorcio, según corresponda.

Advertencia

De acuerdo con el artículo 4 del Decreto Legislativo N° 1246, las Entidades están prohibidas de exigir a los administrados o usuarios la información que puedan obtener directamente mediante la interoperabilidad a que se refieren los artículos 2 y 3 de dicho Decreto Legislativo. En esa medida, si la Entidad es usuaria de la Plataforma de Interoperabilidad del Estado - PIDE y siempre que el servicio web se encuentre activo en el Catálogo de Servicios de dicha plataforma, no corresponderá exigir el certificado de vigencia de poder y/o documento nacional de identidad.

a.3) Declaración jurada de acuerdo con el literal b) del artículo 52 del Reglamento. (Anexo N° 2)

⁶ La omisión del índice no determina la no admisión de la oferta.

⁷ Para mayor información de las Entidades usuarias y del Catálogo de Servicios de la Plataforma de Interoperabilidad del Estado - PIDE ingresar al siguiente enlace: <https://www.gobiernodigital.gob.pe/interoperabilidad/>



a.4) Declaración jurada de cumplimiento de los Términos de Referencia contenidos en el numeral 3.1 del Capítulo III de la presente sección. (Anexo N° 3)

a.5) Declaración jurada de plazo de prestación del servicio de consultoría de obra. (Anexo N° 4).

a.6) Promesa de consorcio con firmas legalizadas, de ser el caso, en la que se consigne los integrantes, el representante común, el domicilio común y las obligaciones a las que se compromete cada uno de los integrantes del consorcio así como el porcentaje equivalente a dichas obligaciones. (Anexo N° 5)

Importante

El órgano encargado de las contrataciones o el comité de selección, según corresponda, verifica la presentación de los documentos requeridos. De no cumplir con lo requerido, la oferta se considera no admitida.

B. Documentos para acreditar los requisitos de calificación

Incorporar en la oferta los documentos que acreditan los "Requisitos de Calificación" que se detallan en el numeral 3.2 del Capítulo III de la presente sección de las bases.

2.2.1.2. Documentación de presentación facultativa:

a) En el caso de microempresas y pequeñas empresas integradas por personas con discapacidad, o en el caso de consorcios conformados en su totalidad por estas empresas, deben presentar la constancia o certificado con el cual acredite su inscripción en el Registro de Empresas Promocionales para Personas con Discapacidad.

b) Incorporar en la oferta los documentos que acreditan los "Factores de Evaluación" establecidos en el Capítulo IV de la presente sección de las bases, a efectos de obtener el puntaje previsto en dicho Capítulo para cada factor.

c) Solicitud de bonificación por tener la condición de micro y pequeña empresa. (Anexo N° 11)

Advertencia

El órgano encargado de las contrataciones o el comité de selección, según corresponda, no podrá exigir al postor la presentación de documentos que no hayan sido indicados en los acápites "Documentos para la admisión de la oferta", "Requisitos de calificación" y "Factores de evaluación".

Importante para la Entidad

Si durante la fase de actos preparatorios, las Entidades advierten que es posible la participación de proveedores que gozan del beneficio de la exoneración del IGV prevista en la Ley N° 27037, Ley de Promoción de la Inversión en la Amazonía, consignar el siguiente literal:

d) Los postores que apliquen el beneficio de la exoneración del IGV previsto en la Ley N° 27037, Ley de Promoción de la Inversión en la Amazonía, deben presentar la Declaración Jurada de cumplimiento de condiciones para la aplicación de la exoneración del IGV (Anexo N° 7).

En el caso de contratación de consultorías de obra que se presten fuera de la provincia de Lima y Callao, cuyo valor referencial del procedimiento de selección no supere los

Dicho documento se tendrá en consideración en caso de empate, conforme a lo previsto en el artículo 91 del Reglamento.



doscientos mil Soles (S/ 200,000.00), consignar el siguiente literal:

- e) Los postores con domicilio en la provincia donde se prestará el servicio de consultoría de obra, o en las provincias colindantes, sean o no pertenecientes al mismo departamento o región, pueden presentar la solicitud de bonificación por servicios prestados fuera de la provincia de Lima y Cailla, según **Anexo N° 10**.

Lo mismo aplica en el caso de procedimientos por relación de items cuando el monto del valor referencial de algún ítem no supere dicho monto, en cuyo caso debe consignarse el o los ítems, en los cuales los postores pueden solicitar la referida bonificación, adicionando el siguiente párrafo:

Dicha solicitud se puede presentar en el [CONSIGNAR EL ÍTEM O ÍTEMS, SEGÚN CORRESPONDA, EN LOS QUE SE PUEDE SOLICITAR LA BONIFICACIÓN].

Advertencia

El órgano encargado de las contrataciones o el comité de selección, según corresponda, no podrá exigir al postor la presentación de documentos que no hayan sido indicados en los acápites "Documentos para la admisión de la oferta", "Requisitos de calificación" y "Factores de evaluación".

2.2.2. OFERTA ECONÓMICA

La oferta económica expresada en **SOLES**, Adjuntar obligatoriamente el **Anexo N° 6**.

El monto total de la oferta económica y los subtotales que lo componen deben ser expresados con dos (2) decimales. Los precios unitarios o tarifas pueden ser expresados con más de dos (2) decimales.

Importante

- El órgano encargado de las contrataciones o el comité de selección, según corresponda, declara no admitidas las ofertas que no se encuentren dentro de los límites del valor referencial previstos en el numeral 28.2 del artículo 28 de la Ley.
- La estructura de costos, se presenta para el perfeccionamiento del contrato.

2.3. DETERMINACIÓN DEL PUNTAJE TOTAL DE LAS OFERTAS

Una vez evaluadas las ofertas técnica y económica se procederá a determinar el puntaje total de las mismas.

El puntaje total de las ofertas es el promedio ponderado de ambas evaluaciones, obtenido de la aplicación de la siguiente fórmula:

$$PTPI = c_1 \cdot PT_i + c_2 \cdot PE_i$$

Donde:

- PTPI = Puntaje total del postor i
PTi = Puntaje por evaluación técnica del postor i
PEi = Puntaje por evaluación económica del postor i
c1 = Coeficiente de ponderación para la evaluación técnica.
c2 = Coeficiente de ponderación para la evaluación económica.

Se aplicarán las siguientes ponderaciones:

- c1 = [0.80]
c2 = [0.20]

021



Donde: $c_1 + c_2 = 1.00$

2.4. PRESENTACIÓN DEL RECURSO DE APELACIÓN

"El recurso de apelación se presenta ante la Unidad de Trámite Documentario de la Entidad.

En caso el participante o postor opte por presentar recurso de apelación y por otorgar la garantía mediante depósito en cuenta bancaria, se debe realizar el abono en:

N° de Cuenta : 00-380-000083
Banco : BANCO DE LA NACIÓN
N° CCI⁹ : 018-380-00038000083-62

2.5. REQUISITOS PARA PERFECCIONAR EL CONTRATO

El postor ganador de la buena pro debe presentar los siguientes documentos para perfeccionar el contrato:

- a) Garantía de fiel cumplimiento del contrato.
- Decreto Legislativo N°1553.
- b) Garantía de fiel cumplimiento por prestaciones accesorias, de ser el caso.
- c) Contrato de consorcio con firmas legalizadas ante Notario de cada uno de los integrantes, de ser el caso.
- d) Código de cuenta interbancaria (CCI) o, en el caso de proveedores no domiciliados, el número de su cuenta bancaria y la entidad bancaria en el exterior.
- e) Copia de la vigencia del poder del representante legal de la empresa que acredite que cuenta con facultades para perfeccionar el contrato, cuando corresponda.
- f) Copia de DNI del postor en caso de persona natural, o de su representante legal en caso de persona jurídica.

Advertencia

De acuerdo con el artículo 4 del Decreto Legislativo N° 1246, las Entidades están prohibidas de exigir a los administrados o usuarios la información que puedan obtener directamente mediante la interoperabilidad a que se refieren los artículos 2 y 3 de dicho Decreto Legislativo. En esa medida, si la Entidad es usuaria de la Plataforma de Interoperabilidad del Estado – PIDE¹⁰ y siempre que el servicio web se encuentre activo en el Catálogo de Servicios de dicha plataforma, no responderá exigir los documentos previstos en los literales e) y f).

- g) Domicilio para efectos de la notificación durante la ejecución del contrato.
- h) Autorización de notificación de la decisión de la Entidad sobre la solicitud de ampliación de plazo mediante medios electrónicos de comunicación¹¹. (**Anexo N° 12**)
- i) Detalle de los precios unitarios de la oferta económica.
- j) Estructura de costos de la oferta económica.
- k) Detalle del monto de la oferta económica de cada uno de los servicios de consultoría de obra que conforman el paquete¹².

⁹ En caso de transferencia interbancaria.

¹⁰ Para mayor información de las Entidades usuarias y del Catálogo de Servicios de la Plataforma de Interoperabilidad del Estado – PIDE ingresar al siguiente enlace <https://www.gob.pe/interoperabilidad/>

¹¹ En tanto se mantenga la funcionalidad en el SEACE, de conformidad con la Primera Disposición Complementaria Transitoria del Decreto Supremo N° 234-2022-EF.

¹² Incluir solo en caso de la contratación bajo el sistema a suma alzada.

¹³ Incluir solo en caso de contrataciones por paquete.

022



- l) Copia de los diplomas que acrediten la formación académica requerida del personal clave, en caso que el grado o título profesional requerido no se encuentren publicados en el Registro Nacional de Grados Académicos y Títulos Profesionales a cargo de la de la Superintendencia Nacional de Educación Superior Universitaria – SUNEdu¹⁴.
- m) Copia de (i) contratos y su respectiva conformidad o (ii) constancias o (iii) certificados o (iv) cualquier otra documentación que, de manera fehaciente demuestre la experiencia del personal clave.
- n) Copia de documentos que sustenten la propiedad, la posesión, el compromiso de compra venta o alquiler u otro documento que acredite la disponibilidad del requisito de calificación equipamiento estratégico. En el caso que el postor ganador sea un consorcio los documentos de acreditación de este requisito pueden estar a nombre del consorcio o de uno de sus integrantes¹⁵.

Importante

- La Entidad debe aceptar las diferentes denominaciones utilizadas para acreditar la carrera profesional requerida, aun cuando no coincida literalmente con aquella prevista en los requisitos de calificación (por ejemplo Ingeniería Ambiental, Ingeniería en Gestión Ambiental, Ingeniería y Gestión Ambiental u otras denominaciones).
- Los documentos que acreditan la experiencia del personal clave deben incluir como mínimo los nombres y apellidos del personal, el cargo desempeñado, el plazo de la prestación indicando el día, mes y año de inicio y culminación, el nombre de la Entidad u organización que emite el documento, la fecha de emisión y nombres y apellidos de quien suscribe el documento.
En caso estos documentos establezcan el plazo de la experiencia adquirida por el personal clave en meses sin especificar los días la Entidad debe considerar el mes completo.
De presentarse experiencia ejercitada paralelamente (traslape), para el cómputo del tiempo de dicha experiencia solo se considerará una vez el periodo traslapado. No obstante, de presentarse periodos traslapados en el supervisor de obra, no se considera ninguna de las experiencias acreditadas, salvo la supervisión de obras por paquete.
Se considerará aquella experiencia que no tenga una antigüedad mayor a veinticinco (25) años anteriores a la fecha de la presentación de ofertas.

Asimismo, la Entidad debe valorar de manera integral los documentos presentados para acreditar dicha experiencia. En tal sentido, aun cuando en los documentos presentados la denominación del cargo o puesto no coincida literalmente con aquella prevista en los requisitos de calificación, se deberá validar la experiencia si las actividades que realizó el profesional corresponden con la función propia del cargo o puesto requeriendo.

- Cuando el postor ganador de la buena pro presenta como personal clave a profesionales que se encuentren prestando servicios como residente o supervisor en obras contratadas por la Entidad que no cuenten con recepción, procede otorgar plazo adicional para subsanar, conforme lo previsto en el literal a) del artículo 141 del Reglamento.

- En caso que el postor ganador de la buena pro sea un consorcio, las garantías que presente este para el perfeccionamiento del contrato, así como durante la ejecución contractual, de ser el caso, además de cumplir con las condiciones establecidas en el artículo 33 de la Ley y en el artículo 148 del Reglamento, deben consignar expresamente el nombre completo o la denominación o razón social de los integrantes del consorcio, en calidad de garantizados, de lo contrario no podrán ser aceptadas por las Entidades. No se cumple el requisito antes indicado si se consigna únicamente la denominación del consorcio, conforme lo dispuesto en la Directiva "Participación de Proveedores en Consorcio en las Contrataciones del Estado".

- En los contratos de consultoría de obras que celebren las Entidades con las micro y pequeñas

¹⁴ <https://enlinea.sunedu.gob.pe/>

¹⁵ Incluir solo en caso se haya incluido el equipamiento estratégico como requisito de calificación.



empresas, estas últimas pueden otorgar como garantía de fiel cumplimiento el diez por ciento (10%) del monto del contrato, porcentaje que es retenido por la Entidad durante la primera mitad del número total de pagos a realizarse, de forma prorrateada en cada pago, con cargo a ser devuelto a la finalización del mismo, conforme lo establece el numeral 149.4 del artículo 149 y el numeral 151.2 del artículo 151 del Reglamento. Para dicho efecto los postores deben encontrarse registrados en el REMYPE, consignando en la Declaración Jurada de Datos del Postor (Anexo N° 1) o en la solicitud de retención de la garantía durante el perfeccionamiento del contrato, que tienen la condición de MYPE, lo cual será verificado por la Entidad en el link <http://www2.trabajo.gob.pe/servicios-en-linea-2-2-opcion-consulta-de-empresas-acreditadas-en-el-REMYPE>.

Importante

- Corresponde a la Entidad verificar que las garantías presentadas por el postor ganador de la buena pro cumplan con los requisitos y condiciones necesarios para su aceptación y eventual ejecución, sin perjuicio de la determinación de las responsabilidades funcionales que correspondan.
- De conformidad con el Reglamento Consular del Perú aprobado mediante Decreto Supremo N° 076-2005-RE para que los documentos públicos y privados extendidos en el exterior tengan validez en el Perú, deben estar legalizados por los funcionarios consulares peruanos y referendados por el Ministerio de Relaciones Exteriores del Perú, salvo que se trate de documentos públicos emitidos en países que formen parte del Convenio de la Apostilla, en cuyo caso bastará con que estos cuenten con la Apostilla de la Haya¹⁶.
- La Entidad no puede exigir documentación o información adicional a la consignada en el presente numeral para el perfeccionamiento del contrato.

2.5. PERFECCIONAMIENTO DEL CONTRATO

El contrato se perfecciona con la suscripción del documento que lo contiene. Para dicho efecto el postor ganador de la buena pro, dentro del plazo previsto en el artículo 141 del Reglamento, debe presentar la documentación requerida en Mesa de Partes de la Municipalidad Distrital de San Marcos, sito en el Jr. Progreso N° 332 – San Marcos – Huari - Ancash.

2.6. ADELANTOS¹⁷

"La Entidad no otorgará adelantos.

2.7. FORMA DE PAGO

La Entidad realizará el pago de la contraprestación pactada a favor del contratista como se detalla a continuación:

¹⁶ Según lo previsto en la Opinión N° 009-2016/DTN.

¹⁷ Si la Entidad ha previsto la entrega de adelantos, debe prever el plazo en el cual el contratista debe solicitar el adelanto, así como el plazo de entrega del mismo, conforme a lo previsto en el artículo 156 del Reglamento



15. FORMA DE PAGO Y CONFORMIDAD

La Municipalidad Distrital de San Marcos, deberá realizar todos los pagos a favor de EL CONSULTOR por concepto de los servicios objeto del Contrato. Dichos pagos se efectuarán después de ejecutada la respectiva prestación, según lo indicado en el ART. 171° del Reglamento del TUO de la Ley de Contrataciones del Estado.

Supervisión Directa de Obra y Recepción: Los pagos se efectuarán mediante valorizaciones mensuales en forma proporcional al plazo de ejecución de la Obra, correspondiendo el pago en base a los servicios efectivamente prestados, en concordancia con lo señalado en el presente término de referencia, teniendo en cuenta que el pago por las labores hasta el momento en que se efectúa la recepción de obra, debe ser realizado bajo el sistema de TARIFAS.

Liquidación de Contrato de Obra y Liquidación de Contrato de Supervisión: El pago será cancelado bajo el sistema de SUMA ALZADA.

Las valorizaciones mensuales tienen carácter de serán elaborados el último día de cada período y entregado por la Supervisión en los plazos establecidos, las mismas que serán revisadas por el funcionario designado por la Entidad.

Los pagos a la Supervisión por el servicio de supervisión de obra se efectuarán sobre el trabajo efectivamente prestado, mediante valorizaciones mensuales que serán calculados, multiplicando el "valor diario" por los días de prestación efectuada en el período, del monto correspondiente a la Supervisión durante la Obra de la estructura de costos de supervisión, sobre el cual se aplicarán los reajustes, amortizaciones de adelantos y retenciones por concepto de multas y otros.

Para efectos del pago de las contraprestaciones ejecutadas por el Supervisor, se realizarán en forma mensual al cierre de la valorización y presentación de su informe mensual.

El costo del servicio de SUPERVISIÓN será cancelado en armadas prefiestas de acuerdo al estricto cumplimiento de lo requerido en el presente documento y a la presentación y conformidad de los siguientes entregables.

La conformidad de la prestación del servicio se regula por lo dispuesto en el artículo 168 del Reglamento de la Ley de Contrataciones del Estado. La conformidad será otorgada por el supervisor de la obra en coordinación con el área usuaria de Sub Gerencia de Supervisión y Liquidación de Obras – Gerencia de Desarrollo Urbano y Rural – Municipalidad Distrital de San Marcos.

De existir observaciones, LA ENTIDAD las comunica al CONTRATISTA, indicando claramente el sentido de estas, otorgándole un plazo para subsanar no menor de cinco (5) ni mayor de quince (15) días. Si



después al plazo otorgado. EL CONTRATISTA no cumpliere a cabalidad con la subsanación, LA ENTIDAD puede otorgar al CONTRATISTA periodos adicionales para las correcciones pertinentes. En este supuesto corresponde aplicar la penalidad por mora desde el vencimiento del plazo para subsanar.

DESCRIPCIÓN DEL OBJETO	N° DE PERIODOS DE TIEMPO	PERIODO DE TIEMPO	TARIFA UNITARIA OFERTADA	TOTAL OFERTA ECONOMICA
Supervisión de obra	90	DÍAS	S/ 998.22	S/ 88.935.80
Liquidación de obra	30	DÍAS		S/ 6.100.40

S/ 95.040.20 (Noventa y Cinco Mil Cuarenta con 20/100 Soles).

Nota 01:

- El porcentaje programado es en base a una adecuada ejecución de obra cumpliéndose con los avances programados.

- El pago por tarifa mensual de la supervisión será siempre y cuando la obra tenga un avance dentro de lo programado, de existir retrasos por causas atribuibles al contratista, en donde la supervisión no demuestre haber tomado las medidas correctivas del caso, el pago de la supervisión será proporcional al avance del mes valorizado por el contratista.

- El número de entregables podrá ser reajustado en función al plazo efectivo a supervisar Cuadro adecuado al Pronunciamiento N°997-2018/OSCE-DGR del OSCE.

Para efectos del pago de las contraprestaciones ejecutadas por el contratista, la Entidad debe contar con la siguiente documentación:

- Informe del funcionario responsable del Sub gerente de Ejecución de Proyectos de Inversión con el visto bueno de la Gerencia de Desarrollo Urbano y Rural de la Municipalidad Distrital de San Marcos emitiendo la conformidad de la prestación efectuada.
- Comprobante de pago.
- Informe de labores realizadas en un original y dos copias.

Dicha documentación se debe presentar en Mesa de partes (Trámite documentario) de la Entidad sito en el Jr. Progreso N° 322 – Distrito de San Marcos, Provincia de Huari, Departamento de Ancash de 08:00 horas a 17:30 horas.

2.8. REAJUSTE DE LOS PAGOS

Los Pagos estarán sujetos al reajuste establecido en el Artículo N° 38 del Reglamento del TUO de Ley de Contrataciones del Estado.

$$Vr = [Vo \times (Iri/Ir)] - [(A/C) \times Vo \times (Ir - Ia)/(Ia)] - [(A/C) \times Vo]$$

Donde:

Vr = Monto de la Valorización reajustada

Vo = Monto de la valorización correspondiente al mes de servicio, a precios del mes de la fecha del Valor Referencial

Ir = Índice General de Precios al Consumidor (INEI) a la fecha de Valorización

Ia = Índice General de Precios al Consumidor (INEI) al mes de la fecha del Valor Referencial

A = Adelanto en Precios al Consumidor (INEI) a la fecha de pago del Adelanto

C = Monto del Contrato Principal



CAPÍTULO III
REQUERIMIENTO



TÉRMINOS DE REFERENCIA

SERVICIO DE CONSULTORIA DE OBRA PARA LA SUPERVISIÓN DE LA OBRA:
"MEJORAMIENTO DEL SERVICIO DE TRANSITABILIDAD VEHICULAR Y PEATONAL
DESDE LA CURVA DE MAGAY HASTA AYAJAMANAN EN EL CASERIO DE TUPEC DEL
CENTRO POBLADO DE SAN ANDRES DE RUNTU, DISTRITO DE SAN MARCOS -
PROVINCIA DE HUARI - DEPARTAMENTO DE ANCASH", CON CUI N° 2552471.

1. ÁREA QUE REQUIERE EL SERVICIO

Sub Gerencia de Ejecución de Inversión Pública – Gerencia de Desarrollo Urbano y Rural – Municipalidad
Distrital de San Marcos

2. DENOMINACIÓN DE LA CONTRATACIÓN

Servicio de consultoría de obra para la Supervisión de la Obra: "MEJORAMIENTO DEL SERVICIO DE
TRANSITABILIDAD VEHICULAR Y PEATONAL DESDE LA CURVA DE MAGAY HASTA
AYAJAMANAN EN EL CASERIO DE TUPEC DEL CENTRO POBLADO DE SAN ANDRES DE RUNTU,
DISTRITO DE SAN MARCOS - PROVINCIA DE HUARI - DEPARTAMENTO DE ANCASH", con Código
Único de Inversiones N° 2552471.

3. OBJETO DE LA CONSULTORIA

Contratación de una persona natural o jurídica que brinde el servicio de consultoría para realizar la
Supervisión de la Obra: "MEJORAMIENTO DEL SERVICIO DE TRANSITABILIDAD VEHICULAR Y
PEATONAL DESDE LA CURVA DE MAGAY HASTA AYAJAMANAN EN EL CASERIO DE TUPEC DEL
CENTRO POBLADO DE SAN ANDRES DE RUNTU, DISTRITO DE SAN MARCOS - PROVINCIA DE
HUARI - DEPARTAMENTO DE ANCASH", CON CUI N° 2552471.

4. FINALIDAD PÚBLICA

El presente procedimiento de selección tiene por objeto la contratación de servicios profesionales de una
persona jurídica o natural o consorcio, con la finalidad de realizar la supervisión de la ejecución de la obra:
"MEJORAMIENTO DEL SERVICIO DE TRANSITABILIDAD VEHICULAR Y PEATONAL DESDE LA
CURVA DE MAGAY HASTA AYAJAMANAN EN EL CASERIO DE TUPEC DEL CENTRO POBLADO DE
SAN ANDRES DE RUNTU, DISTRITO DE SAN MARCOS - PROVINCIA DE HUARI - DEPARTAMENTO
DE ANCASH", CON CUI N° 2552471, en base de consideraciones técnicas en el presente término de
referencia, los beneficiarios serán los pobladores del lugar.

5. ANTECEDENTES

Por muchos años, los usuarios han solicitado apoyo para mejorar la calidad de vida de la población de
San Marcos, por lo cual, se requiere priorizar el proyecto: "MEJORAMIENTO DEL SERVICIO DE
TRANSITABILIDAD VEHICULAR Y PEATONAL DESDE LA CURVA DE MAGAY HASTA
AYAJAMANAN EN EL CASERIO DE TUPEC DEL CENTRO POBLADO DE SAN ANDRES DE RUNTU,
DISTRITO DE SAN MARCOS - PROVINCIA DE HUARI - DEPARTAMENTO DE ANCASH", CON CUI
N° 2552471.

6. ALCANCES Y DESCRIPCIÓN DE LA CONSULTORIA

Sin exclusión de las obligaciones que corresponden al SUPERVISOR, conforme a los dispositivos legales
vigentes y que son inherentes como tal, entre otros, la Supervisión y Control del expediente técnico y la
ejecución de la Obra se compromete a:

- a) Supervisar y controlar la ejecución de la obra, formulando oportunamente las recomendaciones,
complementaciones y/o modificaciones.





MUNICIPALIDAD DISTRITAL DE SAN MARCOS
GERENCIA DE DESARROLLO URBANO Y RURAL
SUBGERENCIA DE EJECUCIÓN DE INVERSIONES PÚBLICAS

- b) El supervisor asumirá la responsabilidad total de la ejecución integral de la obra, verificando constante y oportunamente que los trabajos se ejecuten de acuerdo al expediente técnico aprobado cumpliendo con la ley y su Reglamento de Contrataciones del Estado, Normas de Construcción, Normas Ambientales, Normas de Seguridad y Reglamentación vigente.

A. DESCRIPCIÓN DEL SERVICIO SOLICITADO

El consultor suministrará los servicios necesarios para la Supervisión de Obra: "MEJORAMIENTO DEL SERVICIO DE TRANSITABILIDAD VEHICULAR Y PEATONAL DESDE LA CURVA DE MAGAY HASTA AYAJAMANN EN EL CASERIO DE TUPEC DEL CENTRO POBLADO DE SAN ANDRÉS DE RUMTU, DISTRITO DE SAN MARCOS, -PROVINCIA DE HUARI- -DEPARTAMENTO DE ANCASH", estos servicios comprenderán todo lo relacionado a la supervisión, inspección, control técnico, control de la conservación del entorno ambiental de la obra y control administrativo de las actividades a ejecutarse, orientadas a lograr que las obras se ejecuten de acuerdo con los Diseños y Especificaciones del Expediente Técnico correspondiente, velando por la calidad de las obras.

El supervisor debe exigir que en cada momento el Contratista Ejecutor de la Obra, disponga de los equipos y personal suficiente para el cumplimiento del Cronograma de Obra, siendo esto independiente del número de profesionales y equipos ofertados o de su rendimiento. Sin exclusión de las obligaciones que corresponden al Supervisor, conforme a los dispositivos legales vigentes y que son inherentes como tal, entre otros, la supervisión y Control de esta Obra se obliga a:

- Revisar el Expediente Técnico de Obra (Estudios Definitivos) y formular oportunamente las recomendaciones, complementaciones y/o modificaciones que considere indispensables al Estudio, así como indicar los probables presupuestos adicionales y deductivos de la Obra.
- Durante la etapa previa a la Ejecución de la Obra y Recepción de Obra, el Supervisor tomará en cuenta las medidas ambientales exigidas en el Estudio de Impacto Ambiental.
- Revisar los estudios de suelo.
- La Supervisión con la participación de los profesionales propuestos, verificará que las obras se ejecuten en concordancia con tecnología actual, incluyendo las coordinaciones que deberá realizarse con la Entidad para resolver las interferencias con los servicios públicos que se pudieran generar antes y durante el inicio de obra.
- La supervisión elaborará un Plan de Supervisión de Obra, mediante el cual se implementará los controles necesarios que permitan determinar el avance físico-financiero y avance de ejecución de obras. El control de contrato de Supervisión le oblige a informar al CONTRATANTE de todos los sucesos administrativos y técnicos que afecten el proyecto, de modo que puedan resolverse con tiempo suficiente a fin de evitar cualquier reclamo por parte del CONTRATISTA, asimismo el Plan contará con un Manual de Procedimientos, el cual incluirá los planeamientos previstos para llevar a cabo toda la labor de asegurar el control de calidad de los trabajos, su cuantificación, el seguimiento y control general de los procesos constructivos establecido las aprobaciones de los mismos en cada actividad constructiva, así como de aceptación de materiales a usar y el control de la seguridad y salud en el trabajo.
- Durante la ejecución de la obra está prevista la aceleración la ejecución de los trabajos en jornadas extras que incluyen sábados, domingos, feriados y horas nocturnas, por cual el



Página
2 de 31



MUNICIPALIDAD DISTRITAL DE SAN MARCOS
GERENCIA DE DESARROLLO URBANO Y RURAL
SUBGERENCIA DE EJECUCIÓN DE INVERSIONES PÚBLICAS

SUPERVISOR, debe prever esta situación para mantener la calidad del servicio y no se afecte el buen desarrollo de la obra, las cuales no serán objeto de pago extra.

- Revisar detalladamente la ejecución de la obra, los presupuestos adicionales y/o deductivos a que hubiere lugar, los Calendarios de Avance de Obra (CAO), de Adquisición de Materiales, de Insumos, Movilización y Utilización de Equipos Mecánicos que el contratista presente a la ENTIDAD. Estos calendarios, revisados y de ser el caso, corregidos y/o modificados serán aprobados con la suscripción de los documentos, por el representante del Contratista y el Jefe de la Supervisión. El Calendario de Avance de Obra Valorizado debe estar sustento en el Programa de Ejecución de Obra (PERT-CPM), el cual deberá considerar la estacionalidad climática propia del área donde se ejecute la obra, cuando corresponda.
- Controlar la utilización del Adelanto Directo y/o transferencia de recursos para la obra, que se entregará al contratista para la ejecución de la obra.
- Ejecutar el control, la fiscalización e inspección de la Obra, verificando constante y oportunamente que los trabajos se ejecuten de acuerdo a los Planos, Especificaciones Técnicas y en general con toda la documentación que conforma el Expediente Técnico correspondiente, cumpliendo con las Normas de Construcción, Normas Ambientales, Normas de Protección del Patrimonio Cultural, Normas de Seguridad y Reglamento vigentes, así como la calidad de los materiales que intervienen en la obra. Responsabilizándose por velar directa y permanentemente por la correcta ejecución de la obra y del cumplimiento del contrato con la calidad técnica requerida según las especificaciones técnicas.
- Controlar el Avance de la Obra a través de un Programa PERT-CPM y/o Diagrama de Barras con el detalle suficiente de cada una de las actividades desde el inicio hasta su conclusión.
- Ejecutar el control físico económico y financiero de la Obra, efectuando detallada y oportunamente la medición y valorización de las cantidades de obra ejecutada, mediante la utilización de programas de computación.
- Paralelamente, a la ejecución de las obras, el Supervisor irá efectuando la verificación de metros de obras con el fin de contar con los metros realmente ejecutados, correspondientes a cada una de las partidas del Presupuesto de Obra, así como, ir progresivamente practicando la pre-liquidación de obra, de tal manera de contar con metros finales y planos de replanteo, casi paralelamente al avance de obra, los mismos que serán presentados en la Recepción de la Obra, firmados por el Contratista y Supervisor.
- Velar porque los informes y/o expedientes sobre adicionales se presenten según la normatividad vigente, del mismo modo, elaborar y presentar los correspondientes deductivos y ampliaciones de plazo, dentro del periodo previsto en la normatividad que rige la contratación de obras y respetando la Ley de Contrataciones del Estado. Los expedientes de presupuestos adicionales deben tramitarse oportunamente ante la entidad a fin de no generar ampliaciones de plazo, salvo situaciones imprevistas.



Página
3 de 31

- o. Vigilar y hacer que el Contratista cumpla con las normas de seguridad tanto del tráfico como del personal involucrado en la obra. El control deberá ser diurno y en algunos casos nocturnos, según requiera el proceso constructivo de la obra.
- p. Inspección y verificación permanente de la calidad y cantidad de los materiales y equipos, así como el control físico de los mismos, presentado en los informes correspondientes, su inventario detallado y actualizado. Deberá, además, llevar un control especial e informar a la Entidad sobre la permanencia en la Obra de los equipos y maquinarias.
- q. Preparar Informes Mensuales, los cuales deberán indicar detalladamente los avances físicos, incluir asimismo los rendimientos unitarios de los equipos y partidas, los problemas presentados y las soluciones adoptadas, así como los certificados y controles de calidad efectuados.
- r. Revisión, verificación de los trazos y niveles topográficos en general, pruebas de soldadura en los sectores cuyo resultado de las pruebas presentado por el contratista sean deficiente o no conforme.
- s. Control y revisión de las implementaciones de la Ley de seguridad y salud en el trabajo, de acuerdo a la normativa vigente.
- t. Revisar y validar los planes de desvío propuestos por el contratista, así como el seguimiento de los trámites y permisos efectuados por este, ante las autoridades competentes (de ser el caso).
- u. Ejecución de obra y Recepción de Obra: el Supervisor tomará en cuenta para la conservación ambiental, las medidas ambientales exigidas en el Estudio de Impacto Ambiental, Especificaciones Técnicas del Proyecto, Manual Ambiental y Guía de Supervisión Ambiental de Organismo respectivo.
- v. Recomendar y asesorar a la Entidad en lo referente a sistemas constructivos, emitir pronunciamiento y recomendaciones sobre los aspectos que proponga el contratista.

B. UBICACIÓN DEL PROYECTO.

NOMBRE DEL PROYECTO:

Supervisión de la ejecución de obra: "MEJORAMIENTO DEL SERVICIO DE TRANSTABILIDAD VEHICULAR Y PEATONAL DESDE LA CURVA DE MAGAY HASTA AYAJAMAMAN EN EL CASERIO DE TUPEC DEL CENTRO POBLADO DE SAN ANDRES DE RUNTU, DISTRITO DE SAN MARCOS - PROVINCIA DE HUARI - DEPARTAMENTO DE ANCASH".

- Distrito : San Marcos
- Provincia : Huari
- Región : Ancash

C. GENERALIDADES DE LA CONTRATACIÓN.

I. Entidad Contratante:

Nombre : Municipalidad Distrital de San Marcos
RUC N° : 20166544000
Domicilio legal : Jr. Progreso N° 332 - San Marcos.

Página
4 de 31



II. Citas y Referencias:

- a) Cuando en el presente documento se mencione la palabra "TUO de la Ley", sin especificarla se entenderá que se está haciendo referencia directa al Texto Único Ordenado de la Ley de Contrataciones del Estado - Ley N° 30225, aprobado con Decreto Supremo N° 082-2019-EF.
- b) Bajo el mismo concepto, la mención al término "Reglamento" se entenderá como referida al Reglamento del TUO de la citada Ley, aprobado mediante Decreto Supremo N° 344-2018-EF, incluidas sus ampliatorias y modificatorias.
- c) La mención a las siglas OSCE, hace referencia directa al Organismo Supervisor de las Contrataciones del Estado.

7. BASE LEGAL

- ✓ Ley N° 31365, Ley que aprueba el Presupuesto del Sector Público para el Año fiscal 2022, y sus modificatorias.
- ✓ Ley N° 31366, Ley de equilibrio financiero del Presupuesto del Sector Público para el año fiscal 2022.
- ✓ Decreto Supremo N° 062-2019-EF, que aprueba el TUO de la Ley N° 30225, modificado por Decreto Legislativo N° 1444 Ley de Contrataciones del Estado (en adelante LCE).
- ✓ Decreto Supremo N° 344-2018, modificado por el Decreto Supremo N° 377-2019 EF y Decreto Supremo N° 168-2020 y Decreto Supremo N° 162-2021- EF.
- ✓ Reglamento Nacional de Edificaciones, aprobado mediante Decreto Supremo N° 011-2006-VIVIENDA del 08.May.2006 y publicado el 03.Jun.2006, así como sus anexos y las modificaciones realizadas posteriores a su publicación.
- ✓ Reglamento de Inspecciones Técnicas de Seguridad en Edificaciones, aprobado por el Decreto Supremo N° 02-2018-PCM.
- ✓ Resolución de Contraloría N° 320-2006-CG de 03.Nov.2006, Normas de Control Interno para el Sector Público.
- ✓ Decreto Supremo N° 284-2018-EF, aprueba el Reglamento del Decreto Legislativo N° 1252, Decreto Legislativo que crea el Sistema Nacional de Programación Multianual y Gestión de Inversiones.
- ✓ Resolución Directoral N° 001-2019-EF-63.01, aprueban Directiva N° 0012019-EF-63.01, Directiva General del Sistema Nacional de Programación Multianual y Gestión de Inversiones.
- ✓ Código Civil.
- ✓ Resolución de Contraloría N° 1417-2016-CG, que aprueba Directiva N° 0112016-CG/PROD "Servicio de Control Previo de las Prestaciones Adicionales de Obra".
- ✓ Normas técnicas de edificaciones.
- ✓ Ley general de la persona con discapacidad - Ley N° 29973 y su reglamento.
- ✓ Normas Técnicas de Edificación G.050 "Seguridad durante la Construcción".
- ✓ Normas del American Institute Steel Construction (AISC ASD y LRFD).
- ✓ Normas del American Society of Testing and Materials (ASTM).
- ✓ Texto Único ordenado de la Ley N° 27444, Ley del Procedimiento Administrativo General, aprobado por Decreto Supremo N° 004-2019-JUS y sus modificatorias.
- ✓ Ley y Reglamento del Sistema Nacional de Programación Multianual y Gestión de Inversiones (Inverte.pe)

Página
5 de 31



- ✓ Directiva N° 12-2017-OSCE/CD. Gestión de riesgos en la planificación de la ejecución de obras y su modificatoria.
- ✓ Resolución Ministerial N° 055-2020-TR que aprueba la "Guía para la prevención del Coronavirus en el ámbito laboral"
- ✓ Resolución Ministerial N° 0257-2020-MTC/01, aprueba diversos protocolos sectoriales, entre ellos el Protocolo Sanitario Sectorial para la prevención del COVID-19, en los contratos de consultoría de obras.
- ✓ Resolución Ministerial N°087-2020-Vivienda que aprueba "Protocolo Sanitario del Sector Vivienda, Construcción y Saneamiento para el inicio gradual e incremental de las actividades en la Reanudación de Actividades"
- ✓ Resolución Ministerial N°448-2020-MINSA, que aprueba "Lineamientos para la vigilancia, prevención y control de la salud de los trabajadores con riesgo de exposición a COVID-19" y sus modificaciones.
- ✓ Decreto Supremo N° 094-2020-PCM, Medidas que debe observar la ciudadanía hacia una nueva convivencia social y proroga el Estado de Emergencia Nacional
- ✓ Decreto Supremo N° 101-2020-PCM, Dispone la reactivación de obras públicas y sus respectivos contratos de supervisión contratadas conforme al régimen general de contrataciones del Estado, paralizadas por la declaración
- ✓ de Estado de Emergencia Nacional producida por el COVID-19, y por tanto el inicio del cómputo del plazo establecido en el literal a) de la Segunda Disposición Complementaria Transitoria del Decreto Legislativo N° 1486.
- ✓ Decreto Supremo N° 011-79-VC.
- ✓ Ley orgánica de Gobiernos Regionales – Ley N° 27867
- ✓ Ley N° 27446, Ley del Sistema Nacional de Evaluación del Impacto Ambiental
- ✓ D.S N° 019-2009-MINAM Reglamento de la Ley Ambiental.
- ✓ R.M N° 052-2012-MINAM Concordancia entre SIEA y SINIP.
- ✓ Ley de los Recursos Hídricos: Ley N° 29338
- ✓ Reglamento de la Ley N° 28338 - Ley de Recursos Hídricos

8. SERVICIOS QUE PRESTARÁ EL SUPERVISOR

Sin exclusión de las obligaciones que corresponden al Supervisor, conforme a los dispositivos legales vigentes y que le son inherentes, tales como la supervisión y control de la obra, el Consultor realizará a favor de la entidad las siguientes prestaciones:

I. ACTIVIDADES PREVIAS A LA EJECUCIÓN DE LA OBRA:

1. Movilización e instalación del Supervisor en Obra.
2. La revisión del Proyecto se considera de fundamental importancia y debe entenderse como una optimización del mismo, por lo que, de proponer modificaciones, estas deberán ser para eliminar reclamos y sobre costos durante la ejecución de la obra, y mejorar la calidad del Proyecto original. Debe efectuarse dentro de los diez (10) primeros días de iniciado los servicios del Supervisor, debiendo elaborar un Informe de Revisión que será incluido en el Informe Inicial.
3. Elevar a la entidad con copia al contratista un informe técnico dentro de 10 días calendario de presentado el Informe de Revisión del Expediente Técnico de obra por parte del contratista en el

Página
6 de 31



- marco del artículo 177° de la Ley, de los aspectos principales y/o críticos del Proyecto, y otros aspectos que el Supervisor considere importantes. Tiene como finalidad detectar cuanto antes las incompatibilidades que puedan existir en el Expediente Técnico y entre este y el terreno y tomar las medidas apropiadas para subsanarlas, evitando mayores costos. Toda complementación que proponga para el Proyecto debe contar con el pronunciamiento del Proyectista, siendo la Entidad quien autorice su ejecución
4. Revisión de la Oferta Técnico-Económica del Contratista
 - a. Precios Unitarios Ofertados o de Obra
 - b. Cronogramas de Obra (Sustentado en Programa de Ejecución de Obra – CPM y Gantt)
 - c. Cronograma de Adquisición de Materiales
 - d. Cronograma de Uso de Equipos
 - e. Verificación de Rendimientos
 - f. Compatibilización del Expediente Técnico con la Absolución de Consultas
 - g. Cumplimiento de Seguros de Obra
 - h. Cumplimiento de Obligaciones del ejecutor
 - i. Revisión del Programa de Obra
 - j. Revisión del Plan de Seguridad de Obra
 - k. Documentación del Ingeniero Residente, así como del Plantel de Profesionales destacados en Obra.
 - l. Informe de Revisión de la Propuesta Técnico-Económica del Contratista.
 5. Apertura del Cuaderno de Obra.
 6. Participar en la entrega de Terreno del Contratista.
 7. Solicitar al contratista el cronograma de participación durante toda la obra de cada uno de los profesionales que conforman el plantel técnico, el cual deberá remitir a la entidad juntamente al cronograma de participación del plantel de la supervisión. En un plazo de DIEZ (10) días de iniciada la obra.

II. ACTIVIDADES DURANTE LA EJECUCIÓN DE LA OBRA:

1. Participar en la Entrega de terreno, apertura del cuaderno de obra, supervisión y control de instalaciones, equipos de construcción, laboratorio y personal del Contratista.
2. Supervisión y control de instalaciones, equipos de construcción y de laboratorio, así como del personal Contratista. Deberá controlar que, durante la ejecución de la Obra, el Contratista mantenga vigente las Pólizas de Seguros y que cumpla con las normas y reglamentos de salud ocupacional, seguridad e higiene industrial
3. Revisión y aprobación de diseños de ejecución y métodos de construcción por el Contratista, este método debería ser compatible con el ritmo de ejecución propuesta (variable determinante), el número de equipos y su rendimiento, el personal y su calificación. Sera responsabilidad del Supervisor lograr (utilizar todos los medios administrativos, legales y técnicos a su alcance) que el Contratista disponga en obra del número suficiente de equipos y personal que permitan que la

Página
7 de 31





MUNICIPALIDAD DISTRITAL DE SAN MARCOS
GERENCIA DE DESARROLLO URBANO Y RURAL
SUBGERENCIA DE EJECUCIÓN DE INVERSIONES PÚBLICAS

obra avance al ritmo ofertado, y en caso de demora, se agregue los recursos necesarios para recuperar el tiempo perdido.

4. Revisión y aprobación de los planes de seguridad, Plan Covid-19, Plan de salud, Planes de capacitación y todos aquellos planes propuestos por el contratista para la ejecución de la obra. Así mismo el POSTOR deberá de presentar como parte de su oferta el "plan de vigilancia, prevención y control de Covid-19", el cual es válido para el presente proceso de selección.
5. Constatar con el replanteo general de la Obra y efectuar permanentemente el control topográfico durante la construcción.
6. Vigilar y hacer que el Residente de Obra (que es la representación del contratista), cumpla con las normas de seguridad tanto del tráfico como del personal involucrado en la obra. El control deberá ser diurno y si corresponde nocturno.
7. Recomendación sobre cambios y modificaciones del Proyecto original, así como recomendaciones de diseños complementarios necesarios, informando el impacto que estas tendrían sobre el costo y plazo de ejecución y la implicancia de no realizar las modificaciones propuestas.
8. Supervisar la ejecución de los trabajos de conformidad con el Proyecto, según las Especificaciones Técnicas, del Expediente Técnico y normas de construcción vigentes y verificar si el Contratista ha obtenido las autorizaciones y permisos necesarios para el inicio de las actividades, en conformidad con las disposiciones legales vigentes.
9. Controlar y verificar permanentemente que el Contratista este efectuando todas las pruebas y ensayos de laboratorio exigidos en las Especificaciones Técnicas. Teniendo autoridad para ordenar la paralización parcial o total hasta subsanar las incorrecciones advertidas. En caso, de ser necesario tomara las muestras necesarias para la verificación de la calidad de lo ejecutado.
10. Interpretar y opinar sobre los resultados de los ensayos que se hayan efectuado, recomendando las acciones a tomar.
11. Efectuar la verificación de metrados de obra, paralelamente a la ejecución de la Obra, con el fin de contar con los metrados realmente ejecutados correspondientes a cada una de las partidas conformantes del Presupuesto de Obra, para ir progresivamente practicando la preliquidación de obra.
12. El Supervisor ejecutara pruebas de control de calidad de los trabajos que sean requeridos durante la ejecución de las obras, además de ello el Supervisor revisara y evaluara las pruebas y ensayos de materiales realizados por el Contratista, emitiendo informe respectivo.
13. Control de la seguridad de la obra y mantenimiento del tránsito peatonal y vehicular durante la construcción, exigiendo la señalización correspondiente y la coordinación con las autoridades sobre la ejecución de las obras. Verificar si el Contratista ha previsto la información de los trabajos a los usuarios.
14. Vigilar que las obras se mantengan bien iluminadas durante los posibles trabajos nocturnos.
15. Controlar y coordinar la eliminación de interferencias físicas en el terreno.



Página
8 de 31

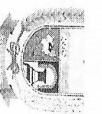

MUNICIPALIDAD DISTRITAL DE SAN MARCOS
GERENCIA DE DESARROLLO URBANO Y RURAL
SUBGERENCIA DE EJECUCIÓN DE INVERSIONES PÚBLICAS

16. Control de la Programación y Avance de Obra, emitiendo su opinión.

17. Es obligación del Supervisor el control estricto del plazo contractual de la obra, incluyendo los plazos parciales, en base a los diagramas de CPM, o similares y deberá alertar a la Entidad, con la prontitud del caso, las desviaciones que se presenten sugiriendo acciones para que se adopten las medidas correctivas oportunas.
18. Valorizar mensualmente las obras, ejecutadas según presupuesto contratado y los reintegros que le corresponden, así como de los presupuestos adicionales, sustentándolos con la documentación técnico administrativa que los respalde.
19. Notificar al Contratista y a la de cualquier violación a los diseños de ejecución, métodos y especificaciones técnicas y ambientales de construcción y normas aplicables vigentes.
20. En los Presupuestos Adicionales, el Supervisor debe elaborar el sustento del metrado total de cada partida con la planilla respectiva, adjuntando el sustento técnico del caso, y de ser necesario el respectivo sustento legal (Planos, Memoria Descriptiva, Especificaciones Técnicas, Metrados, Presupuestos, Sustento Técnico y Legal, etc., de acuerdo a las normas legales).
21. Controlar que se realicen las medidas de conservación ambiental exigidas en el Proyecto.
22. Controlar permanentemente la vigencia de las Cartas Fianza del Contratista, comunicando a la Entidad los vencimientos con un mes de anticipación, así como las Polizas de Seguros correspondientes.
23. Controlar la Programación y Avance de Obra a través de un Cronograma PERT-CPM y Diagrama de Barras con el detalle suficiente de cada una de las actividades desde el inicio hasta su conclusión, incluyendo en la Ruta Crítica.
24. Controlar permanentemente los Adelantos por Materiales otorgados al Contratista, refilejándose ello en las valorizaciones y en los ajustes de los montos de las Cartas Fianza.
25. Controlar que el Adelanto en efectivo otorgado al contratista sea amortizado en las valorizaciones correspondientes y dentro del Plazo vigente de ejecución de la Obra.
26. Valorizar mensualmente los avances de obra, según lo propuesto del Expediente Técnico, así como de los presupuestos adicionales aprobados, sustentada en la documentación técnico administrativa respectiva y considerando los reintegros correspondientes.
27. El plazo máximo de aprobación por el Supervisor de las valorizaciones y su remisión a la Entidad para períodos mensuales, es de cinco (5) días calendario, contados a partir del primer día hábil del mes siguiente al de la valorización respectiva.
28. El SUPERVISOR de Obra, debe pronunciarse sobre la necesidad de las modificaciones al expediente técnico, de ser el caso, y sobre cada uno de los trabajos que componen el adicional, fundamentando su posición, que incluya la explicación del porque su no ejecución evitaría alcanzar la finalidad del contrato.
29. Elaborar oportunamente (según artículo 198° del TUO de la Ley) los informes o expedientes técnicos que involucren ampliaciones de plazo a que hubiera lugar, para su presentación y trámite de aprobación ante la Entidad. El supervisor deberá efectuar el seguimiento de aprobación de los



Página
9 de 31



MUNICIPALIDAD DISTRITAL DE SAN MARCOS
GERENCIA DE DESARROLLO URBANO Y RURAL
SUBGERENCIA DE EJECUCIÓN DE INVERSIONES PÚBLICAS

expedientes presentados, informando constantemente a la Entidad del progreso de trámite hasta su aprobación.

30. Programar y coordinar reuniones periódicas con el contratista
 31. Asistir y participar en las reuniones que organice la Entidad.
 32. Sostener con los funcionarios de la Entidad, una permanente comunicación, informando sobre el estado de la obra y el desarrollo del Contrato.
 33. Notificar al contratista y a la Entidad cualquier violación a los diseños de ejecución, métodos y especificaciones técnicas y ambientales de construcción, Plan de manejo socio-ambiental (si los hubiese) y normas aplicables vigentes.
 34. Cuando se produzcan modificaciones en el Expedientes Técnico, se debe contar con la opinión del proyectista, debiendo precisar claramente en la consulta al proyectista, cuáles son los aspectos sobre los que debe emitir pronunciamiento.
 35. El SUPERVISOR de Obra debe verificar que en los presupuestos adicionales cuya causalidad esté vinculada a una eventualidad que no corresponde a condiciones normales, se adjunte el sustento técnico suficiente y competente, a fin de que los expedientes de aprobación reflejen claramente los hechos que ocasionaron la formulación de los mismos.
 36. El SUPERVISOR debe informar a la Entidad el progreso del trámite de los expedientes que le presenta el Contratista, hasta su aprobación.
 37. Asesorar a la Entidad en los aspectos técnicos, administrativos y legales, en las controversias que se susciten con el Contratistas y/o terceros.
 38. Preparación de Informes de Avances Mensuales.
 39. Remisión de los Informes Especiales para la Entidad, cuando este los requiera o las circunstancias lo determinen.
 40. Absolver las consultas sobre ocurrencia de la obra conforme al artículo 193° del TUO de la Ley.
 41. Solicitar la actualización del Programa de Ejecución de Obra y el calendario acelerado de obra conforme a lo establecido en el artículo 202° y 203° del Reglamento del TUO de la Ley.
 42. Mantenimiento del archivo general del proyecto objeto del Contrato. Este archivo o copia se entregará a la Entidad con la Liquidación de Obra.
 43. Recomendar a la Entidad las sanciones que deben aplicarse al Contratista en caso de incumplimiento o violaciones a las Normas y/o documentos técnicos y ambientales contractuales.
 44. Los informes técnicos que emita el Supervisor deberán estar suscritos por el (los) especialista(s) responsable(s), Jefe de Supervisión y representante legal de ser el caso.
- III. ACTIVIDADES DE RECEPCIÓN DE LA OBRA, INFORME FINAL, ELABORACIÓN DE LA LIQUIDACIÓN DEL CONTRATO DE OBRA Y PRESENTACIÓN DE LA LIQUIDACIÓN DE CONTRATO DE SUPERVISIÓN DURANTE LA EJECUCIÓN DE LA OBRA:
- RECEPCIÓN DE OBRA:



Página
10 de 31

[Handwritten signature]

[Handwritten signature]



MUNICIPALIDAD DISTRITAL DE SAN MARCOS
GERENCIA DE DESARROLLO URBANO Y RURAL
SUBGERENCIA DE EJECUCIÓN DE INVERSIONES PÚBLICAS

1. Participación y seguimiento a los asuntos técnicos y administrativos que se encuentran pendientes.

2. Previo a la Recepción de Obra, Revisar y dar conformidad a los Medrados, elaborados y presentados por el Contratista de acuerdo a los trabajos realmente ejecutados. Los cuales deberán ser suscritos por el Supervisor, por el Ing. Residente y el Representante Legal del Contratista.
3. En la fecha de la culminación de la obra, el residente anota tal hecho en el cuaderno de obras y solicita la recepción de la misma. El Inspector o supervisor, en un plazo no mayor de CINCO (5) días posteriores a la anotación señalada, corrobora el fiel cumplimiento de lo establecido en los planos, especificaciones técnicas y calidad, de encontrarlo conforme anota en el cuaderno de obra y emite el certificado de conformidad técnica, que detalla las metas del proyecto y precisa que la obra cumple lo establecido en el expediente técnico de obras y las modificaciones aprobadas por la Entidad, remitiéndolo a ésta dentro de dicho plazo. De no constatar la culminación de la obra anota en el cuaderno de obra dicha circunstancia y comunica a la Entidad, en el mismo plazo.
4. Dentro de los DOS (2) días hábiles siguientes a la recepción del certificado de conformidad técnica, la Entidad designa un comité de recepción.
5. Previo a la Recepción de Obra, el Supervisor deberá revisar y dar conformidad a los Medrados, elaborados y presentados por el Contratista de acuerdo a los trabajos realmente ejecutados. Los cuales deberán ser suscritos por el Supervisor, por el Ing. Residente y el Representante Legal del Contratista.
6. Presentar el resumen de los ensayos de control de calidad realizado a la obra ejecutada y su interpretación estadística.
7. El Supervisor presentará a la Entidad, en un plazo de CINCO (05) días antes de la Recepción de Obra, un Informe que debe contener entre otros: los medrados Post Construcción de acuerdo a los medrados realmente ejecutados, resumen estadístico del control de calidad de la Obra terminada, señalando la metodología empleada en los ensayos realizados, sus correcciones, resultados, recomendaciones y conclusiones; y la evaluación del cumplimiento de las medidas y especificaciones ambientales. En este documento debe incluir una declaración jurada de haber supervisado y observado las disposiciones técnicas y legales durante la construcción de la obra.
8. El Supervisor debe elaborar sus propios medrados post - construcción, que servirán para verificar los medrados finales presentados por el Contratista, de acuerdo a los trabajos realmente ejecutados. Los medrados post - construcción de la Obra, deberán estar suscritos por el Jefe de Supervisión y/o el representante legal de la Supervisión y asimismo por el representante legal del Contratista y el Ing. Residente. Los resultados deben plasmarse en un cuadro explicativo en que consten los medrados contractuales, los presupuestos adicionales de obra, reducciones y lo realmente ejecutado por cada partida.
9. El Supervisor revisará y dará conformidad a la Memoria Descriptiva Valorizada, medrados finales y Planos post - construcción que el Contratista presentará. El Supervisor remitirá la documentación a la Entidad, debidamente firmada por el Jefe de Supervisión y/o el representante legal del Supervisor, así como por el representante legal del Contratista, también



Página
11 de 31



Incluirá la declaración jurada de haber supervisado y observado las disposiciones técnicas y legales durante la construcción de la obra.

10. En caso excepcional si el Contratista no elabora la Memoria Descriptiva Valorizada, metrados finales y planos post - construcción, el Supervisor procederá a elaborarlos, de acuerdo a los trabajos realmente ejecutados.

11. Participar como Asesor Técnico del comité de recepción de la obra y en esta etapa el Supervisor cumplirá con los plazos y actividades establecidos en el Reglamento del TUO de la Ley de Contrataciones del Estado.

12. El Comité de Recepción, junto con el Contratista y la Supervisión y bajo responsabilidad del Titular de la Entidad, procederá a verificar el fiel cumplimiento de lo establecido en los planos, especificaciones técnicas, ambientales y documentos contractuales, así como efectuar las pruebas que consideren necesarias para comprobar la calidad de la obra terminada, en un plazo no mayor de 20 días siguientes de realizada su designación.

13. Culminada la verificación de los trabajos ejecutados, se levantará un Acta que será suscrita por los miembros del Comité de Recepción, el Contratista o su representante y el supervisor, donde además incluirán las observaciones, si las hubiera. De no existir observaciones, se procederá a la Recepción de la obra, precisando la fecha de culminación de la misma que debe ser concordante con la indicada por el Contratista en el Cuaderno de Obra, salvo sustento de la Supervisión en contrario. Los metrados post-construcción deben formar parte del acta de recepción de obra, éstos deben plasmarse en un cuadro explicativo donde se especifique los metrados contractuales, los correspondientes a los presupuestos adicionales, reducciones y los realmente ejecutados por cada partida y por cada presupuesto (expediente técnico, adicionales y deductivos, reducciones).

14. De existir observaciones, estas se consignarán en un acta o pliego de observaciones y no se recibe la obra, el Supervisor mantendrá informado a la Entidad, del levantamiento de observaciones, cuyo plazo máximo es el estipulado en el Reglamento de TUO de la Ley N° 30225 - Ley de Contrataciones del Estado.

15. Subsana las observaciones, el Contratista solicitará la Recepción Final de la obra. El Comité de Recepción verificará la subsanación de observaciones formuladas en el Acta. El SUPERVISOR de Obra deberá realizar las acciones previstas en el artículo 208° del Reglamento del TUO de la Ley.

ACTIVIDADES DE LIQUIDACIÓN DE OBRA

1. El Supervisor luego de recibida la obra, entregará a la Entidad un cronograma fechado del proceso de liquidación de la obra.
2. La liquidación del contrato de obra será presentada por el Contratista dentro del plazo de sesenta (60) días o el equivalente a un décimo (1/10) del plazo de ejecución de la obra, el que resulte mayor, contado desde el día siguiente de la recepción de la obra.
3. La liquidación del contrato de obra, que elabore el Contratista debe contener entre otros los planos Post Construcción (los que reflejarán fielmente el estado final de la construcción de la obra) y la Memoria Descriptiva Valorizada

Página
12 de 31



4. Dentro del plazo de DIEZ (10) días de presentada la liquidación por el Contratista, la Supervisión previa revisión deberá pronunciarse, o ya sea dando su conformidad u observando la liquidación presentada por el Contratista o, de considerarlo pertinente, presentando a la Entidad, la liquidación del contrato de obra elaborada por la misma Supervisión, con el objeto que la Entidad notifique al Contratista, para que este último se pronuncie dentro de los QUINCE (15) días siguientes.

5. En caso que el Contratista no presente la liquidación del Contrato de Obra, en el plazo previsto en el artículo 209° del Reglamento del TUO de la Ley N° 30225 de Contrataciones del Estado, la Supervisión elaborará y presentará la liquidación del contrato de obra. La Entidad notificará la liquidación al Contratista para que se pronuncie dentro de los QUINCE (15) días siguientes.

6. La liquidación queda consentida o aprobada, según corresponda, cuando, practicada por una de las partes, no es observada por la otra dentro del plazo establecido.

7. En el caso de existir discrepancia con el Contratista respecto a la liquidación del Contrato de Obra, se procederá de acuerdo a lo establecido en el artículo 209° del TUO de la Ley de Contrataciones del Estado.

ACTIVIDADES DE LIQUIDACIÓN DEL CONTRATO DE SUPERVISIÓN

1. Presentar la liquidación de su Contrato dentro de los quince (15) días posteriores de haberse otorgado la conformidad de la última prestación o de haberse consentido la resolución del contrato. La entidad se pronuncia dentro los (30) días siguientes de recibida, de no hacerlo se da por aprobada la liquidación presentada.

2. De existir observación en la liquidación presentada por el supervisor estas deben ser levantadas en el plazo máximo es el estipulado en el Artículo 170 del Reglamento de TUO de la Ley N° 30225 - Ley de Contrataciones del Estado.

3. Toda discrepancia respecto a la liquidación se resolverá según las disposiciones previstas para la solución de controversias establecidas en el artículo 170° del Reglamento del TUO de la Ley de Contrataciones del Estado.

9. RESPONSABILIDADES DEL SUPERVISOR

Sin exclusión de las obligaciones que correspondan a El Consultor, conforme a los dispositivos legales y reglamentos vigentes, y que son inherentes a la Consultoría de Obra contratada, éste se obliga y compromete a cumplir con lo siguiente:

1. El SUPERVISOR como ofertante de su propuesta técnica, a cargo del control y revisión del expediente técnico y ejecutor de ensayos y pruebas de laboratorio que aseguren la mejor calidad de la Obra en todas sus etapas, será responsable de los resultados de los servicios que presta, así como de la idoneidad del personal a su cargo y de velar que la obra se ejecute con óptima calidad técnica y ambiental.
2. El SUPERVISOR es responsable de la permanencia de todo su equipo técnico durante la ejecución de la obra, la que debe estar acorde con el organograma y programación del personal que deberá presentar en su propuesta.

Página
13 de 31





MUNICIPALIDAD DISTRITAL DE SAN MARCOS
GERENCIA DE DESARROLLO URBANO Y RURAL
SUBGERENCIA DE EJECUCIÓN DE INVERSIONES PÚBLICAS

3. El SUPERVISOR es responsable de la verificación y APROBACIÓN de las valorizaciones presentadas por el contratista, así como también de las actualizaciones del cronograma de ejecución de obra.
4. El SUPERVISOR será responsable del control físico y verificación topográfica y calidad de las obras, realizando las pruebas de control requeridas y consideradas en el presupuesto de supervisión
5. El SUPERVISOR será responsable de hacer cumplir las medidas de mitigación previstas para la conservación del medio ambiente y en caso de incumplimiento, aplicar las penalidades a que hubiere lugar.
6. Vigilar y supervisar que el Contratista coloque los carteles de obra
7. Es responsabilidad del Supervisor controlar el cumplimiento de los Programas de Avance de Obra y exigir al Contratista el fiel cumplimiento de las normas de seguridad e higiene industrial y/o laboral.
8. Ejercer un control permanente sobre la vigencia de las Cartas Fianza del Contratista comunicando a la Entidad los vencimientos con un mes de anticipación.
9. El supervisor evaluará y aprobará el Plan para la vigilancia, prevención y control del COVID-19, presentado por el contratista, para ser registrado en el Sistema Integrado para COVID-19 (SISCOVID-19), de corresponder.
10. El supervisor deberá llevar el Control de la implementación del Plan para la Vigilancia, Prevención y Control del COVID-19, por parte del contratista.
11. El supervisor deberá elaborar su Plan para la Vigilancia, Prevención y Control COVID-19, la cual debe ser registrado en el Sistema Integrado para COVID-19 (SISCOVID-19).
12. Es responsabilidad del SUPERVISOR previa autorización de la Entidad la elaboración y presentación oportuna de los Proyectos y Presupuestos Adicionales o deductivos, que se originen.
13. El Supervisor deberá mantener un control permanente sobre los Adelantos otorgados al Contratista, lo que se reflejará tanto en las valorizaciones como en los ajustes de los montos de las Cartas Fianzas.
14. Es responsabilidad del Supervisor que la Amortización de los Adelantos otorgados al Contratista se efectúe regularmente en las valorizaciones mensuales de la Obra, controlando que el adelanto sea amortizado totalmente, en las valorizaciones correspondientes, dentro del Plazo vigente de ejecución de la Obra.
15. Por ningún motivo el Supervisor valorizará Obra Adicional en la planilla de Obra Contratada.
16. El Supervisor no tendrá autoridad para exonerar al Contratista de ninguna de sus obligaciones contractuales, ni de ordenar ningún trabajo adicional o variación de obra que de alguna manera involucre ampliación de plazo o cualquier pago extra, a no ser que medie autorización escrita y previa de la entidad.
17. Las sanciones por incumplimiento que se aplican al SUPERVISOR comprenden no solamente las establecidas en estos Términos de Referencia y en el Contrato, sino, además, las que conforme a la Ley le corresponden.



Página
14 de 31



MUNICIPALIDAD DISTRITAL DE SAN MARCOS
GERENCIA DE DESARROLLO URBANO Y RURAL
SUBGERENCIA DE EJECUCIÓN DE INVERSIONES PÚBLICAS

18. El SUPERVISOR es responsable de la verificación de los estudios de ingeniería y control de las obras para que se ejecuten con la calidad técnica y ambiental de construcción requerida.
19. El SUPERVISOR no podrá transferir parcial o totalmente los servicios objeto de este Contrato.
20. El SUPERVISOR mantendrá actualizados el archivo y registro de toda la información técnico - administrativa y contable relacionadas con las Obras motivo de la supervisión, así misma ira verificando progresivamente los metrados definitivos de obra ejecutada e ir practicando progresivamente la Liquidación de Obra. El Supervisor adjuntará una versión electrónica debidamente ordenada de toda la información presentada
21. Al finalizar los trabajos materia de este Contrato, EL SUPERVISOR entregará el archivo documentado, Presentando previamente a la Recepción de LA OBRA, un Informe Situacional de la OBRA y Supervisión, incluyendo las mediciones para el control de calidad, resumen o análisis estadísticos de los ensayos de control de calidad, resumen de valorizaciones, los metrados finales de obra, planos generales y de secciones típicas, que reflejen fielmente el estado final de la obra, así como el resumen del estado económico de LA OBRA.
22. Respecto a la documentación obrante en su poder relacionada con LA OBRA, EL SUPERVISOR se compromete en forma irrevocable a no disponer ni hacer uso de ella en ningún momento, para fines distintos a los de LA OBRA, ni después de la recepción de la misma, sin que medie autorización expresa otorgada por la Entidad.
23. De conformidad con el artículo 40° del TUO de la Ley de Contrataciones del Estado, inciso 40.4, EL SUPERVISOR es responsable por la calidad ofrecida y los vicios ocultos por un plazo de SIETE (07) años o lo indicado en el contrato según la normatividad vigente, contados a partir de la conformidad otorgado por la Entidad.
24. PROCEDIMIENTO DE CONTROL: El SUPERVISOR adoptará los procedimientos necesarios para realizar un efectivo control técnico de las actividades del CONTRATISTA, en cumplimiento de las normas técnicas vigentes, especificaciones técnicas y el contrato. El Supervisor propondrá a la ENTIDAD para su aprobación, los formatos que se usarán para el Control de la ejecución de la obra. En los casos en que no se cumplan las condiciones solicitadas en las Especificaciones Técnicas, la Supervisión definirá los trabajos necesarios a efectuar para llegar a resultados óptimos, siendo estos trabajos por cuenta del CONTRATISTA, no correspondiéndole pago, reintegro o compensación alguna por dichos trabajos.
25. El Supervisor está obligado a elaborar un Informe Técnico que señale la metodología empleada en cada proceso, sus correcciones, resultados, recomendaciones y conclusiones. Será presentado a la ENTIDAD y se incluirá en el Informe de Situación de la ejecución de la obra. El Informe incluirá el análisis y resultado estadístico de los ensayos comparando con los parámetros o requisitos exigidos en las Especificaciones Técnicas.
26. El Supervisor representará a la Municipalidad Distrital de San Marcos en la Obra y tendrá la obligación de cumplir funciones generales y específicas relacionadas con su control y ejecución.
27. Toda comunicación entre la Entidad y el Contratista (encargado de la Ejecución de la Obra), será a través de la Supervisión.
10. CONSIDERACIONES TÉCNICAS PARA LA SUPERVISIÓN DE LA EJECUCIÓN DE OBRA



Página
15 de 31

10.1. REQUISITOS Y EXPERIENCIA DEL CONSULTOR

El supervisor proporcionará y dispondrá de una organización de profesionales, técnicos, administrativos y personal de apoyo, concordante con la cantidad y programación de sus recursos establecidos en el cuadro de utilización de personal de su propuesta, los cuales contarán con todas las instalaciones necesarias así como los medios de transporte y comunicación para cumplir eficientemente sus obligaciones.

Todo el personal asignado al servicio será en forma permanente durante el periodo y la oportunidad que determine el programa de ejecución de las obras del Consultor-Contratista y de acuerdo al % de participación.

La Supervisión elaborará y propondrá Técnica y económica proporcionando una programación de uso de recursos concordante con la información disponible y acorde con los requerimientos establecidos en estos Términos de Referencia.

Los recursos profesionales mínimos que el Supervisor pondrá a disposición del Servicio para la supervisión de la ejecución de las obras, comprenden al personal profesional y al personal técnico, los mismos que debe incorporar a laborar de acuerdo al programa de necesidades, y cumplir con los Requerimientos Técnicos mínimos congruentes con el objeto del servicio.

10.2. REQUISITOS DEL POSTOR

- El Postor puede ser persona natural o jurídica.

- El Postor no puede tener impedimento de contratar con el Estado.

- El Postor debe contar con equipamiento y apoyo administrativo adecuados.

- El Postor debe estar inscrito en el Registro Nacional de Proveedores vigente.

- El Postor debe estar inscrito como Consultor de Obras, en la especialidad de "Consultoría de obras de infraestructura pública" - CATEGORÍA "B" o superior. Dichas acreditaciones podrán ser resultantes de manera individual o mediante la conformación de un Consorcio.

- El Postor podrá participar en forma individual o en Consorcio. En cuanto a la participación de postores en Consorcio, esta se regirá de acuerdo a la establecido a la Ley de Contrataciones del Estado y su Reglamento, así como por las disposiciones que sobre dicho aspecto haya emitido el Organismo Supervisor de Contrataciones del Estado (OSCE).

10.3. CONDICIONES DE LOS CONSORCIADOS

De conformidad con el numeral 49.5 del artículo 49 del reglamento, el área usuaria puede incluir lo siguiente:

- 1) El número máximo de consorciados es de DOS (02) integrantes.

- 2) El porcentaje de participación de cada consorciado consorciados será mayor al 20%

- 3) El porcentaje de participación para el postor que acredite mayor experiencia será mayor al 30%

10.4. PROCEDIMIENTO DE SELECCIÓN

Adujicados Simplezas

11. PLAZO DE EJECUCIÓN DEL SERVICIO

La prestación de los servicios a la duración de Ciento Veinte (120) días calendario, incluyendo el periodo de Revisión del Expediente y Supervisión de la ejecución de Obra, Recepción de Obra,

Página
16 de 31

Liquidación de Obra y Liquidación de Contrato de Supervisión, contados a partir de la fecha en que se expida la orden de inicio por parte de la Municipalidad Distrital de San Marcos. El plazo del servicio es como sigue:

- Revisión del Expediente y Supervisión de la ejecución de Obra 90 dc.
- Liquidación de Contrato de Obra y Liquidación del Contrato de Supervisión 30 dc.

El inicio de la prestación del servicio se dará siempre que la ejecución de la obra se encuentre con **CONTRATO SUSCRITO** y/o cumpliéndose los actos de inicio de obra, de no cumplirse la condición establecida anteriormente, el inicio de la prestación del servicio se postergará hasta su cumplimiento. En caso para el inicio de la obra se presentasen las causales de diferir el inicio de la obra consideradas por el Artículo 152 del RLCE, el inicio del servicio se postergará hasta que se programe el inicio de la obra.

La supervisión iniciará sus actividades al empezar la ejecución de la obra, y durante todo el tiempo que demande el proceso de recepción y presentación del Informe Final.

La supervisión deberá estar presente en todos los actos del proceso de ejecución de la obra en la suscripción del Acta de recepción definitiva y la presentación a la Entidad del Informe Final y/o presentación de preliquidación de obra en caso de que el Contratista no presente su liquidación en el plazo de Ley.

En cuanto al plazo antes mencionado, este corresponde a la supervisión efectiva de la obra y las actividades posteriores a dicha culminación: Recepción y presentación del Informe Final, precisándose que el postor en su propuesta económica incluirá el cumplimiento de las actividades señaladas en el presente documento.

El inicio del plazo contractual de la Supervisión es el que resulte último en cualquiera de las siguientes posibilidades:

- A partir del día siguiente de suscrito el contrato o
- Inicio de la ejecución de la obra.

Ello es así dado que los plazos de la Supervisión están relacionados necesariamente con los plazos de ejecución de la obra. El plazo indicado comprende todos los alcances del servicio.

El servicio de supervisión cubrirá el Tiempo total de la obra y los plazos reglamentarios correspondientes para la recepción y liquidación de obra.

12. COSTO DE CONSULTORIA DE OBRA

El Valor Referencial a S/ 95,040.20 (Noventa y Cinco Mil Cuarenta con 20/100 Soles), incluido los impuestos de Ley y cualquier otro concepto que incida en el costo total del servicio Consultoría de Obra, por todo el Servicio de Consultoría de obra estará en función al estudio de mercado realizado tomando en cuenta los componentes o rubros que comprende el presente servicio, el cual deberá detallar los costos directos, los gastos generales, fijos y variables, y la utilidad, de acuerdo a las características, plazos y demás condiciones definidas en los términos de referencia.

Item.	Componente.	Presupuesto.
01	SUPERVISIÓN DE OBRA CON INC. PLAN COVID-19	S/ 95,040.20

Página
17 de 31



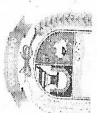

ESTRUCTURA DEL PRESUPUESTO DE CONSULTORIA DE OBRA

GASTOS GENERALES						53,267.00
A. DIAGNOSTICO Y SUPERVISION						
Item	Descripción	Cantidad	Unidad	Parcial	Subtotal S/	
01	Gastos Generales					
02	Materiales y otros					
TOTAL GASTOS FIJOS (I)						53,267.00
B. RECEPCIÓN Y LIQUIDACIÓN						
Item	Descripción	Cantidad	Unidad	Parcial	Subtotal S/	
01	Personal técnico administrativo					
02	Materiales y otros					
TOTAL GASTOS FIJOS (II)						4,700.00
TOTAL GASTOS FIJOS (I+II)						57,967.00
C. GASTOS VARIABLES						
Item	Descripción	Cantidad	Unidad	Parcial	Subtotal S/	
01	Personal técnico administrativo					
02	Materiales y otros					
TOTAL GASTOS VARIABLES (I)						1,200.00
TOTAL GASTOS VARIABLES (II)						3,200.00
TOTAL GASTOS GENERALES (I+II)						4,400.00
COSTO DIRECTO GASTOS DE SUPERVISIÓN						59,367.00
SUB TOTAL PRESUPUESTO DE OBRA						59,367.00
SUB TOTAL (FINANCIAMIENTO)						59,367.00
SUB TOTAL SUPERVISIÓN						59,367.00
TOTAL VALOR REFERENCIAL SUPERVISIÓN DE OBRA						59,367.00

13. SISTEMA DE CONTRATACIÓN

El sistema de contratación considerado para el presente proceso es el de MIXTO, precisándose que en concordancia con el literal "d" del Artículo 35° del Reglamento de TUO de la Ley de Contrataciones del Estado, el postor formula su oferta proponiendo tarifas en base al tiempo estimado o referencial para la ejecución de la prestación contenido en los documentos del procedimiento y que se valoriza en relación a su ejecución real. Los pagos se basan en tarifas, las tarifas incluyen costos directos, cargas sociales, tributos, gastos generales y utilidades. Los pagos se basan en TARIFAS para la Revisión del Expediente, la Supervisión de la ejecución de obra y Recepción de obra; asimismo para la revisión de la Liquidación de Contrato de Obra y Liquidación de Contrato de Supervisión. El pago será cancelado bajo el sistema de SUMA ALZADA.

14. DOCUMENTACIÓN Y CONTENIDO DE LA INFORMACIÓN QUE DEBERÁ PRESENTAR EL SUPERVISOR COMO RESULTADO DE LA PRESTACIÓN DE LOS SERVICIOS

El Supervisor deberá presentar a la Entidad, toda la documentación debidamente foliada, en original y una (01) copia (a requerimiento de la Entidad se presentarán más copias, siendo las fotografías y cuadros a color), acompañada de versión digital con formato A4.



Página 18 de 31



El Supervisor deberá presentar a la Municipalidad Distrital de San Marcos, la siguiente documentación, como resultado de la prestación de servicios:

14.1 INFORME INICIAL

Se presentará dentro de los 10 días calendario de iniciado el Servicio.
Este informe será el resultado de la revisión del expediente técnico de obra, indicado en los presentes términos de referencia, formulado las conclusiones y recomendaciones, y de ser posible, las complementaciones y/o modificaciones, indicando los probables adicionales y/o deductivos que podrían presentarse dentro del periodo de ejecución.

14.2 VALORIZACIONES MENSUALES POR AVANCES DEL CONTRATISTA

Deben contener la documentación que respalde los medrados valorizados (planillas y planos), los reajustes, las amortizaciones y las deducciones; cuadro comparativo de avance programado y avance real ejecutado; opinión y conformidad sobre los resultados de las pruebas de control de calidad y/o pruebas específicas, efectuadas en el periodo de valorización.
Deben ser apropiadas y remitidas en un plazo máximo de cinco (5) días contados a partir del primer día hábil del mes siguiente al de la valorización respectiva siempre y cuando el contratista cumplió con su presentación.

14.3 INFORMES MENSUALES DE LAS ACTIVIDADES TÉCNICO - AMBIENTALES - ECONÓMICO ADMINISTRATIVO DE LA OBRA

Las cuales deberán ser presentados dentro de los 05 primeros días calendario del mes y deben contener como mínimo lo siguiente:

14.3.1 INFORMACIÓN GENERAL, debe contener lo siguiente:

14.3.1.1 FICHA RESUMEN DE INFORMACIÓN MENSUAL:

La cual deberá contener datos referidos a la obra, procedimiento de selección, contrato, contratista, montos, presupuesto base, ofertado, adelantos, adicionales, deductivos, monto actual de contrato, fechas de suscripción del contrato, entrega de los adelantos en efectivo y de materiales, entrega de terreno, inicio de obra, ampliaciones de plazo fecha de finalización actualizada, montos valorizados del contrato principal/adicionales, porcentajes de avance valorizado, programado y avance físico ejecutado, situación de la obra (normal, adelantada o atrasada).

También se incluirán datos referidos a la Supervisión, procedimiento de selección, contrato, montos de oferta económica negociada, adicionales, deductivos, fechas de suscripción del contrato, entrega del adelanto, inicio de los servicios, ampliaciones de plazo, fin de los servicios, montos valorizados contrato principal y adicionales, porcentaje de avance valorizado.

El supervisor de obra debe informar sobre la presentación por parte del contratista y/o residen de obra sobre, montos, presupuesto base, ofertado, adelantos, adicionales, deductivos, monto actual de contrato, fechas de suscripción del contrato, entrega de los adelantos en efectivo y de materiales, entrega de terreno, inicio de obra, ampliaciones de plazo fecha de finalización



Página 19 de 31



MUNICIPALIDAD DISTRITAL DE SAN MARCOS
GERENCIA DE DESARROLLO URBANO Y RURAL
SUBGERENCIA DE EJECUCIÓN DE INVERSIONES PÚBLICAS

actualizada, montos valorizados del contrato principal/adicionales, porcentajes de avance valorizado, programado y avance físico ejecutado, situación de la obra (normal, adelantada o atrasada), a la sub gerencia de supervisión y liquidación de obra que toda aprobación será coordinado con la gerencia de infraestructura y opinión técnica favorable o negativo por parte de la área usuaria.

Además, se incluirán referencias de la coordinación del proyecto de parte la Municipalidad Distrital de San Marcos, Contratista y Supervisión, con indicación de direcciones, teléfonos, fax, e-mail.

14.3.1.2 INFORMACIÓN DE OBRA (20 páginas)

- Resumen del trabajo efectuado en el mes y de las principales incidencias ocurridas; incluirá descripción ordenada de los trabajos efectuados en cada rubro de obra o partida genérica, dificultades y soluciones, juicio crítico sobre la actuación del Contratista en su conjunto y toda información que contribuya a que la entidad, tenga un conocimiento cabal del estado de la obra.
- Estado de avance físico de la obra: incluirá una breve descripción de los métodos de construcción propuestos y/o ejecutados por el Contratista, incluidas las obras de mitigación, medidas de protección y recuperación ambiental de las áreas de apoyo a las obras y un registro de índices de seguridad y accidentes de obra, detalle gráfico del estado de avance físico de las partidas del proyecto, cálculo de avance físico, plan y frente de trabajo, partidas a ejecutar en el mes siguiente.
- Estado de avance económico de la obra: incluirá los avances económicos por partidas, gastos generales, utilidad, adelantos y amortizaciones, cuadro y diagrama de barras de avance mensual y acumulado por rubros o partidas genéricas, comparación con el avance programado vigente, gráfico que muestre el avance valorizado y el avance programado vigente (global).
- Estado financiero de la obra: incluirá un cuadro resumen de pagos a cuenta al Contratista, un cuadro de adelantos concedidos al Contratista, relación de cartas fianzas vigentes, pronóstico del costo final de la obra.
- Recursos utilizados por el Contratista: incluirá un organigrama del Contratista, relación del personal, del equipo y de los materiales utilizados en la obra, canchales y puntos de agua.
- Proyectar los avances para el siguiente mes, tanto físico como valorizado.

14.3.1.3 INFORMACIÓN DE LA SUPERVISIÓN (10 páginas), debe contener lo siguiente:

- Actividades desarrolladas concordantes, incluirá una breve descripción de las actividades desarrolladas por la supervisión, cuanto, al control técnico, control de calidad y control económico-financiero de la obra. Memoria explicativa de los avances de obra y asuntos más salientes, justificaciones de retrasos en caso de que los hubiere, proponiendo alternativas para solucionarlos, Plan y frentes de trabajo para el mes siguiente.
- Relación de todos los ensayos realizados en la obra, indicando ubicación, fecha en que fueron realizados, resultados e interpretación de los mismos con análisis y comentarios. Asimismo, deberán indicar, medidas correctivas y responsabilidades si las hubiere.

Página
20 de 31



MUNICIPALIDAD DISTRITAL DE SAN MARCOS
GERENCIA DE DESARROLLO URBANO Y RURAL
SUBGERENCIA DE EJECUCIÓN DE INVERSIONES PÚBLICAS

- Estado financiero del Contrato de Supervisión: incluirá cuadro resumen de pagos a cuenta efectuadas al Supervisor, relación de cartas fianzas vigentes, pronóstico del costo final de la Supervisión.

- Programa de sus actividades para el mes siguiente.

- Copias claras y legibles de las hojas del Cuaderno de Obra

- Copias de las comunicaciones más importantes intercambiadas con el Contratista o con terceras.

14.4. PANEL FOTOGRÁFICO

Debe contener fotografías del trabajo en ejecución y del trabajo terminado, de aquellas actividades y ocurrencias que revisan características especiales. Adicionalmente se adjuntará un (01) CD que muestre el estado de avance la Obra.

14.5. INFORMES ESPECIALES

- Informes solicitados por la Entidad, serán presentados dentro del plazo de cinco días hábiles desde su requerimiento formal, salvo plazo distinto que señale la Municipalidad Distrital de San Marcos.

- Informe de oficios sin que lo pida la Entidad cuando se trata de asuntos que requieran decisión o resolución la Municipalidad Distrital de San Marcos promoviendo un Expediente Administrativo o se trate de hacer conocer a la Entidad importantes acciones administrativas que haya tomado en el ejercicio de sus atribuciones y que serán cursadas dentro del término de la distancia.
- Informe previo a la Recepción de la Obra.

14.6. INFORME FINAL

Será presentado, dentro de los cinco (05) días calendario, posteriores a la aprobación de la Liquidación del Contrato de Obra y debe contener como mínimo lo siguiente:

1. Análisis y/o resultado estadístico de los ensayos de control de calidad de las estructuras (columnas, vigas, entre otros) comparado con los parámetros o requisitos exigidos en las Especificaciones Técnicas.
2. Informe de revisión y conformidad de los Metrados y Planos Post Construcción (conforme a obra), presentados por el Contratista.
3. Recomendaciones para la conservación de las Obras, incluyendo la mejor alternativa de mantenimiento.
4. Informe sobre la revisión y conformidad de la memoria Valorizada.
5. Informe sobre la revisión y conformidad de la liquidación del contrato de obra.
6. Como parte del Informe Final de la ejecución de la obra se presentará el Informe Final de Control de Calidad que consistirá en la presentación de un volumen con los resultados estadísticos (solo cuadros resumen) de cada uno de los controles efectuados en cada uno de los trabajos de la obra, demostrando el cumplimiento de cada una de las exigencias de las especificaciones técnicas. El Informe Final de Control de Calidad también incluirá la presentación de CDs conteniendo la información señalada en el punto anterior y adicionalmente toda la información de los ensayos y certificados que constituyen el respaldo

Página
21 de 31





de los resultados estadísticos y cuadros resumen en archivos PDF, y organizada manteniendo la codificación utilizada en los informes mensuales

Este Informe Final será presentado a la Municipalidad Distrital de San Marcos con atención a la Subgerencia de Supervisión y liquidación de obras con el resumen de los resultados de las contrataciones y verificación de la viabilidad a que dieron lugar los adicionales de obra producidos durante la ejecución del proyecto del ser el caso.

15. FORMA DE PAGO Y CONFORMIDAD

La Municipalidad Distrital de San Marcos, deberá realizar todos los pagos a favor de EL CONSULTOR por concepto de los servicios objeto del Contrato. Dichos pagos se efectuarán después de ejecutada la respectiva prestación, según lo indicado en el ART. 171° del Reglamento del TUO de la Ley de Contrataciones del Estado.

Supervisión Directa de Obra y Recepción. Los pagos se efectuarán mediante valorizaciones mensuales en forma proporcional al plazo de ejecución de la Obra, correspondiendo el pago en base a los servicios efectivamente prestados, en concordancia con lo señalado en el presente término de referencia, teniendo en cuenta que el pago por las labores hasta el momento en que se efectúa la recepción de obra, debe ser realizado bajo el sistema de TARIFAS.

Liquidación de Contrato de Obra y Liquidación de Contrato de Supervisión. El pago será cancelado bajo el sistema de SUMA ALZADA.

Las valorizaciones mensuales tienen carácter de serán elaborados el último día de cada periodo y entregado, por la Supervisión en los plazos establecidos, las mismas que serán revisadas por el funcionario designado por la Entidad.

Los pagos a la Supervisión por el servicio de supervisión de obra se efectuarán sobre el trabajo efectivamente prestado, mediante valorizaciones mensuales que serán calculados, multiplicando el "valor diario" por los días de prestación efectuada en el periodo, del monto correspondiente a la Supervisión durante la Obra de la estructura de costos de supervisión, sobre el cual se aplicarán los reajustes, amortizaciones de adelantos y retenciones por concepto de multas y otros.

Para efectos del pago de las contraprestaciones ejecutadas por el Supervisor, se realizarán en forma mensual al cierre de la valorización y presentación de su informe mensual.

El costo del servicio de SUPERVISIÓN será cancelado en armadas prefijadas de acuerdo al estricto cumplimiento de lo requerido en el presente documento y a la presentación y conformidad de los siguientes entregables.

La conformidad de la prestación del servicio se regula por lo dispuesto en el artículo 168 del Reglamento de la Ley de Contrataciones del Estado. La conformidad será otorgada por el supervisor de la obra en coordinación con el área usuaria de Sub Gerencia de Supervisión y Liquidación de Obras - Gerencia de Desarrollo Urbano y Rural - Municipalidad Distrital de San Marcos.

De existir observaciones, LA ENTIDAD las comunica al CONTRATISTA, indicando claramente el sentido de estas, otorgándole un plazo para subsanar no menor de cinco (5) ni mayor de quince (15) días. Si



Página
22 de 31



pase al plazo otorgado, EL CONTRATISTA no cumple a cabalidad con la subsanación. LA ENTIDAD puede otorgar al CONTRATISTA periodos adicionales para las correcciones pertinentes. En este supuesto corresponde aplicar la penalidad por mora desde el vencimiento del plazo para subsanar.

DESCRIPCIÓN DEL OBJETO	Nº DE PERIODOS DE TIEMPO	PERIODO O UNIDAD DE TIEMPO	TARIFA UNITARIA OFERTADA	TOTAL OFERTA ECONOMICA
Supervisión de obra	90	DÍAS	S/ 988,22	S/ 88.939,80
Liquidación de obra	30	DÍAS		S/ 6.100,40

S/ 95.040,20 (Inventaría y Circo Mill Cuarenta con 207100 Soles)

Nota 01:

El porcentaje programado es en base a una adecuada ejecución de obra cumpliéndose con los avances programados.

El pago por tarifa mensual de la supervisión será siempre y cuando la obra tenga un avance dentro de lo programado, de existir retrasos por causas atribuibles al contratista, en donde la supervisión no demuestre haber tomado las medidas correctivas del caso, el pago de la supervisión será proporcional al avance del mes valorizado por el contratista.

El número de entregables podrá ser reajustado en función al plazo efectivo a supervisar.

Cuadro adecuado al Plonunciamiento N°897-2018/OSCE-DSR del OSCE.

16. REQUISITOS PARA LOS PAGOS

El proveedor deberá presentar los siguientes entregables:

- Informes técnicos cuando la entidad lo solicite.
- Aprobación de las valorizaciones mensuales del contratista de acuerdo a cada armada.
- Informe mensual, el cual deberá indicar detalladamente el avance físico y la información que la entidad solicite de acuerdo a las directivas correspondientes en original y una copia visada y sellada en todas sus páginas.
- Informe Final, que deberá presentarse dentro de los 60 días calendario, posteriores a la recepción de la obra, incluyendo:
 1. Liquidación de la Obra Ejecutada
 2. Memoria Descriptiva Valorizada o minuta de declaratoria de fábrica, según corresponda, y
 3. Planos Post-Construcción.

17. ADELANTOS

La Municipalidad Distrital de San Marcos no otorgará adelantos.

18. OTRAS CONDICIONES ADICIONALES

PRESENTACIÓN DE LOS PRODUCTOS ENTREGABLES

Los Informes en general deberán estar debidamente foliados y ordenados de acuerdo al índice, además se debe tener en cuenta lo siguiente:

- a) La documentación técnica se presentará ordenada y deberá estar debidamente foliada



Página
23 de 31



MUNICIPALIDAD DISTRITAL DE SAN MARCOS
GERENCIA DE DESARROLLO URBANO Y RURAL
SUBGERENCIA DE EJECUCION DE INVERSIONES PUBLICAS

- b) Documentos Escritos. El Consultor deberá entregar los documentos escritos en formato A4 (A3 cuando sea necesario), firmados y sellados por el consultor y por cada uno de los profesionales responsables que participan en la supervisión de obra, así como del representante legal de ser el caso.
- c) El consultor podrá presentar la información de acuerdo a lo indicado hasta las 16:30 pm vía mesa de partes.

OBLIGACIONES DE LA ENTIDAD

- a) LA MUNICIPALIDAD DISTRITAL DE SAN MARCOS tiene la obligación de entregar la documentación necesaria y requerida por el consultor para el desarrollo del servicio.
- b) LA MUNICIPALIDAD DISTRITAL DE SAN MARCOS designará un profesional encargado de la coordinación y supervisión del servicio, quien mantendrá coordinaciones permanentes con el consultor.
- c) LA MUNICIPALIDAD DISTRITAL DE SAN MARCOS tiene la obligación de registrar mediante actas de coordinación y/o informes técnicos la presentación de las observaciones a los entregables del Consultor.

19. PENALIDADES

- A) Penalidad por mora en la ejecución de la prestación
Será de aplicación de acuerdo al Artículo 162° del Reglamento del TUO de la Ley de Contrataciones del Estado.

Penalidad diaria = $(0.10 \times \text{monto vigente}) / (F \times \text{plazo vigente en días})$
Donde (F) tiene los siguientes valores:

- a) Para plazos menores o iguales a sesenta (60) días, para bienes, servicios en general, consultorías y ejecución de obras: $F = 0.40$
- b) Para plazos mayores a sesenta (60) días:
- b.1) Para bienes, servicios en general y consultorías: $F = 0.25$
- b.2) Para obras: $F = 0.15$

B) Otras penalidades

En concordancia con el Artículo 163° del Reglamento

Nº	SUPUESTOS DE APLICACIÓN DE PENALIDAD	FORMA DE CALCULO	PROCEDIMIENTO
1	Cuando el personal acreditado permanezca menos de sesenta (60) días desde el inicio de su participación en la ejecución del contrato o del ítem del plazo de ejecución, si este es menor a los sesenta (60) días, de conformidad con las disposiciones establecidas en el numeral 190.2 del artículo 190 del Reglamento.	UNA (01) UIT por cada día de ausencia del personal en el plazo previsto.	Según Informe de la Sub Gerencia de Supervisión y Liquidación de Obras o Funcionario de la Entidad, según corresponda.
2	En caso el contratista incumpla con su obligación de ejecutar la prestación con el personal acreditado o en caso culmine la relación contractual entre EL CONTRATISTA y el personal propuesto y LA ENTIDAD no haya aprobado la sustitución del personal por no cumplir con la experiencia y calificaciones requeridas.	UNA (01) UIT por cada día de ausencia del personal acreditado.	Según Informe de la Sub Gerencia de Supervisión y Liquidación de Obras o Funcionario de la Entidad, según corresponda.
3	No elevar y/o presentar a LA ENTIDAD el informe técnico de revisión del Expediente Técnico de Obra a la Entidad, con copia al	UNA (01) UIT por cada día de	Según Informe de la Sub Gerencia de Supervisión y Liquidación de Obras.



Página
24 de 31

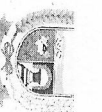

MUNICIPALIDAD DISTRITAL DE SAN MARCOS
GERENCIA DE DESARROLLO URBANO Y RURAL
SUBGERENCIA DE EJECUCION DE INVERSIONES PUBLICAS

Nº	Descripción de la infracción	Incumplimiento	Procedimiento
4	Presentar a LA ENTIDAD el Informe de revisión del Expediente Técnico de Obra, de acuerdo al Artículo 177 del Reglamento de la LCE, sin adjuntar su (i) evaluación, (ii) pronunciamiento y (iii) verificaciones propias realizadas, sobre la base del Informe de EL CONTRATISTA.	UNA (01) UIT por cada ocurrencia.	Según Informe de la Sub Gerencia de Supervisión y Liquidación de Obras.
5	Por no hacer cumplir a EL CONTRATISTA la colocación del cartel de obra en el mismo inicio de obra, según las medidas establecidas en el Expediente Técnico de Obra y diseño por LA ENTIDAD. Así mismo, cuando incumple la obligación de mantener el cartel de obra en óptimas condiciones durante la ejecución de la obra hasta la recepción de Obra, también se efectuará la penalidad.	0.5 UIT por cada ocurrencia.	Según Informe de la Sub Gerencia de Supervisión y Liquidación de Obras.
6	No presentar a LA ENTIDAD dentro de 48 horas, computados desde el mismo día del inicio efectivo de la ejecución de la obra, el Calendario de Participación de Profesionales consignados en los gastos generales (personal clave, personal administrativo, de apoyo, etc.) de LA SUPERVISION, y de los diferentes planes (COVID-19, etc.), según cronograma de supervisión concordante con la ejecución de obra, de acuerdo a las partidas y metas del ETO.	0.5 UIT por cada día de demora y por cada personal.	Según Informe de la Sub Gerencia de Supervisión y Liquidación de Obras o Funcionario de la Entidad, según corresponda.
7	Cuando incumpla con presentar a LA ENTIDAD el original del certificado de habilitación vigente del personal profesional clave y de otros que corresponda.	0.5 UIT por cada día de demora y por cada personal.	Según Informe de la Sub Gerencia de Supervisión y Liquidación de Obras o Funcionario de la Entidad, según corresponda.
8	No hacer cumplir a EL CONTRATISTA el Calendario de Participación de Profesionales de la Ejecución de Obra.	0.5% del monto contractual, por cada ocurrencia.	Según Informe de la Sub Gerencia de Supervisión y Liquidación de Obras o Funcionario de la Entidad, según corresponda.
9	No verificar el uso de los materiales y equipos, que cumplan con las especificaciones técnicas y de acuerdo al cronograma de adquisición de insumos del Expediente Técnico de Obra.	UNA (01) UIT por cada ocurrencia.	Según Informe de la Sub Gerencia de Supervisión y Liquidación de Obras o Funcionario de la Entidad, según corresponda.
10	Cuando el Supervisor presente en forma extemporánea los informes de supervisión respecto al avance de obra de conformidad con el expediente Técnico, adelantados, ampliaciones de plazo, liquidación de obra dentro del plazo, establecidos en las bases, la Ley y el Reglamento. La multa es por cada día de retraso.	0.5% del monto contractual, por cada día de retraso.	Según Informe de la Sub Gerencia de Supervisión y Liquidación de Obras o Funcionario de la Entidad, según corresponda.
11	Por presentar el Informe mensual, ampliaciones de plazo (de ser el caso), adicionales (de ser el caso) y otros con documentos adulterados, incompletos, erróneos e incongruentes, que perjudique su trámite normal, sin perjuicio de las responsabilidades que le puedan derivar a la Supervisión. Por no respetar la estructura del contenido solicitado, en el requerimiento de la	0.5% del monto contractual, por cada ocurrencia.	Según Informe de la Sub Gerencia de Supervisión y Liquidación de Obras o Funcionario de la Entidad, según corresponda.



Página
25 de 31

12	No registrar la información establecida en el numeral 7.4 de la DIRECTIVA N° 009-2020-OSCECD, y no grabar en el día de la ocurrencia, el cuaderno de obra físico o digital.	0.5% del monto contractual, por cada ocurrencia.	Según Informe de la Sub Gerencia de Supervisión y Liquidación de Obras o Funcionario de la Entidad, según corresponda.
13	No responder las solicitudes, levantamiento de observaciones, consultas de los diferentes trámites administrativos de la ejecución de la obra de LA ENTIDAD en forma escrita dentro del plazo de 48 horas computadas desde el día siguiente de la notificación.	0.5% del monto contractual, por cada día.	Según Informe de la Sub Gerencia de Supervisión y Liquidación de Obras o Funcionario de la Entidad, según corresponda.
14	Deficiencia o incumplimiento en la implementación de los EPP para todo el personal en la obra y/o no supervisarse el cumplimiento de las normas de seguridad, salud ocupacional y medio ambiente.	0.5% del monto contractual, por ocurrencia.	Según Informe de la Sub Gerencia de Supervisión y Liquidación de Obras o Funcionario de la Entidad, según corresponda. La notificación al Supervisor para la subsanación no exime de la aplicación de la penalidad ni la responsabilidad que su incumplimiento continúe en el futuro.
15	No comunicar a LA ENTIDAD en el plazo de 48 horas, sobre eventos críticos en la obra (accidentes, enfermedades, manifestaciones, inconvenientes sociales, etc.), que afecte la Pula Crítica de Ejecución de Obra, y/o informar de forma incompleta, errónea o incongruente.	1.0% del monto contractual, por ocurrencia.	Según Informe de la Sub Gerencia de Supervisión y Liquidación de Obras o Funcionario de la Entidad, según corresponda. Se considera información incompleta cuando no presenta toda la documentación solicitada o carezca de documentos de sustento o de análisis suficientes, o no hayan sido presentados en los formatos correspondientes, o no han sido debidamente suscritos y sellados.
16	No presentar el informe de valorización, conformidad de las valorizaciones, y su remisión a LA ENTIDAD para periodos mensuales, dentro del plazo de cinco (05) días calendario, contados a partir del primer día hábil del mes siguiente al de la valorización respectiva.	0.5% del monto contractual, por día.	Según Informe de la Sub Gerencia de Supervisión y Liquidación de Obras o Funcionario de la Entidad, según corresponda.
17	No cumple con revisar y evaluar las pruebas y ensayos de materiales realizados por el Residente de la obra debiendo utilizar laboratorios diferentes, quedando terminantemente prohibido que el Supervisor utilice el Laboratorio del Residente de Obra y/o que los ensayos los haga en forma conjunta.	0.5% del monto contractual, por ocurrencia.	Según Informe de la Sub Gerencia de Supervisión y Liquidación de Obras o Funcionario de la Entidad, según corresponda.
18	Por cálculo de reajuste con fórmulas Polinómicas diferentes a la establecida en el Expediente Técnico.	0.5% del monto contractual, por ocurrencia.	Según Informe de la Sub Gerencia de Supervisión y Liquidación de Obras o Funcionario de la Entidad, según corresponda.



Página 26 de 31

19	Cuando no informe a LA ENTIDAD sobre la cuantificación de las penalidades incurridas por EL CONTRATISTA, en cada informe de valorización de obra, establecidas en las bases y el contrato, pese a tener conocimiento de las infracciones.	0.5% del monto contractual, por ocurrencia.	Según Informe de la Sub Gerencia de Supervisión y Liquidación de Obras o Funcionario de la Entidad, según corresponda.
20	No presentar a LA ENTIDAD el certificado de conformidad técnica, dentro de los cinco (05) días posteriores a la anotación en el COD, de acuerdo al numeral 208.1, del Reglamento de la LCE de parte de EL CONTRATISTA.	0.5 UIT, por cada día de retraso.	Según Informe de la Sub Gerencia de Supervisión y Liquidación de Obras o Funcionario de la Entidad, según corresponda.
21	Presentar a LA ENTIDAD el certificado de conformidad técnica, en forma incompleta, errónea e incongruente, sin corroborar el fiel cumplimiento del ETO, de acuerdo al numeral 208.1, del Reglamento de la LCE de parte de EL CONTRATISTA.	0.5 UIT, por única ocurrencia.	Según Informe de la Sub Gerencia de Supervisión y Liquidación de Obras o Funcionario de la Entidad, según corresponda.
22	No verificar y no informar a LA ENTIDAD el levantamiento de observaciones para la nueva recepción de obra, dentro del plazo de tres (03) días siguientes de la anotación en el COD, de acuerdo al numeral 208.8 del Reglamento de la LCE de parte de EL CONTRATISTA.	0.5 del contrato, por única ocurrencia.	Según Informe de la Sub Gerencia de Supervisión y Liquidación de Obras o Funcionario de la Entidad, según corresponda.
23	Por presentar informe de valorización con metrados que no reflejan las realmente ejecutadas in situ.	1% del monto contractual, por ocurrencia.	Según Informe de la Sub Gerencia de Supervisión y Liquidación de Obras o Funcionario de la Entidad, según corresponda.
24	Si como consecuencia de verificar el funcionamiento u operatividad de la infraestructura culminada y las instalaciones y equipos en caso correspondiente, el comité de recepción advierte que la obra no se encuentre culminada.	1% del monto del contrato, por única ocurrencia.	Según informe del comité de recepción de obra.



Página 27 de 31

20. FORMULA DE REAJUSTE
Los Pagos estarán sujetos al reajuste establecido en el Artículo N° 38 del Reglamento del TUJO de Ley de Contrataciones del Estado.

$$Vr = [Vo \times (Iritio)] - [(A/C) \times Vo \times (I - Iatita)] - [(A/C) \times Vo]$$

Donde:

Vr = Monto de la Valorización reajustada

Vo = Monto de la valorización correspondiente al mes de servicio, a precios del mes de la fecha del Valor Referencial

Ir = Índice General de Precios al Consumidor (INEI) a la fecha de Valorización

Ia = Índice General de Precios al Consumidor (INEI) al mes de la fecha del Valor Referencial

A = Índice General de Precios al Consumidor (INEI) a la fecha de pago del Adelanto

A = Adelanto en Efectivo entregado

C = Monto del Contrato Principal

21. REQUISITOS DE CALIFICACION

A	CAPACIDAD LEGAL
B	CAPACIDAD TÉCNICA Y PROFESIONAL
B.1	CALIFICACIONES DEL PERSONAL CLAVE
	FORMACIÓN ACADÉMICA



Requisitos:		
Cargo	Profesión	
INGENIERO SUPERVISOR	Ingeniero civil	
ING. ESPECIALISTA EN SEGURIDAD Y SALUD	Ingeniero Civil y/o Ingeniero Ambiental y/o Ingeniero Industrial	
ING. ESPECIALISTA EN ESTRUCTURAS	Ingeniero civil y/o Ingeniero estructural	
ING. ESPECIALISTA EN MEDIO AMBIENTE	Ingeniero Ambiental, o Ing. Ambiental y de Recursos Naturales o Ingeniero Civil	
INGENIERO ESPECIALISTA EN GEOTECNIA	Ingeniero Civil o Ingeniero Geólogo o Ingeniero de Minas.	

Acreditación:
De conformidad con el numeral 49.3 del artículo 49° y el literal e) del artículo 139° del Reglamento este requisito de calificación se acredita para la suscripción del contrato.

Importante
De conformidad con el artículo 186 del Reglamento el supervisor, debe cumplir con las mismas calificaciones profesionales establecidas para el residente de obra. Asimismo, el jefe del proyecto para la elaboración del expediente técnico debe cumplir con las calificaciones exigidas en el artículo 188 del Reglamento.

B.2 EXPERIENCIA DEL PERSONAL CLAVE

Requisitos:

Planeta Profesional Clave		
Cargo	Profesión	Experiencia
INGENIERO SUPERVISOR	Ingeniero civil	Con Veinticuatro (24) meses, efectivos de experiencia como Residente de Obra y/o Supervisor de Obra y/o Inspector de Obra y/o Jefe de Supervisión de obra en obras iguales y/o similares. Del personal clave requerido Como, INGENIERO SUPERVISOR, que se computa desde la colegiatura.
ING. ESPECIALISTA EN SEGURIDAD Y SALUD	Ingeniero Civil y/o Ingeniero Ambiental y/o Ingeniero Industrial	Con Dieciocho (18) meses efectivos de experiencia como: Especialista y/o ingeniero y/o supervisor y/o jefe y/o responsable y/o residente en seguridad o seguridad de obra o seguridad en el trabajo o implementación de planes de seguridad e higiene ocupacional o en prevención de riesgos laborales, en la Ejecución y/o Supervisión de obras en general, del personal clave requerido Como, ING. ESPECIALISTA EN SEGURIDAD, que se computa desde la colegiatura.
ING. ESPECIALISTA EN ESTRUCTURAS	Ingeniero civil y/o ingeniero estructural	Con Veinticuatro (18) meses efectivos de experiencia como: especialista estructural y/o ingeniero supervisor y/o jefe y/o responsable y/o residente en: infraestructura, y/o especialista en estructuras y/o ingeniero de estructuras en la ejecución o supervisión de obras En General de personal clave requerido Como, ING. ESPECIALISTA EN ESTRUCTURAS, que se computa desde la colegiatura.

Página 28 de 31

[Handwritten signatures and initials]

ING. ESPECIALISTA EN MEDIO AMBIENTE	Ingeniero Ambiental, o Ing. Ambiental y de Recursos Naturales o Ingeniero Civil	Con dieciocho (18) meses efectivos de experiencia como: Especialista y/o ingeniero y/o supervisor y/o jefe y/o responsable y/o residente ambiental y/o ambientalista en: Mitigación ambiental o ambientalista o monitoreo y mitigación ambiental o impacto ambiental o medio ambiente en la Ejecución y/o Supervisión de obras en general de personal clave requerido Como, ING. ESPECIALISTA EN MEDIO AMBIENTE, que se computa desde la colegiatura.
	INGENIERO ESPECIALISTA EN GEOTECNIA	Ingeniero Civil o Ingeniero Geólogo o Ingeniero de Minas.

Acreditación:
De conformidad con el numeral 49.3 del artículo 49° y el literal e) del numeral 139.1 del artículo 139 del Reglamento este requisito de calificación se acredita para la suscripción del contrato.

Importante
De conformidad con el artículo 186 del Reglamento el supervisor, debe cumplir con las mismas calificaciones profesionales establecidas para el residente de obra. Asimismo, el jefe del proyecto para la elaboración del expediente técnico debe cumplir con las calificaciones exigidas en el artículo 188 del Reglamento.

B.3 CAPACIDAD TÉCNICA Y PROFESIONAL

B.3 EQUIPAMIENTO ESTRATÉGICO

Requisitos:

Item	Recursos Físicos Mínimos	Cantidad
1	Alquiler de Camioneta Inc. Choler y Combustible	01
2	Alquiler de Oficina	01

Acreditación:
De conformidad con el numeral 49.3 del artículo 49° y el literal e) del numeral 139.1 del artículo 139 del Reglamento este requisito de calificación se acredita para la suscripción del contrato.

C EXPERIENCIA EN LA ESPECIALIDAD

Requisitos:
El postor deberá acreditar un monto facturado acumulado equivalente a UNA VEZ (01) EL VALOR REFERENCIAL, por la contratación de servicios de consultoría de obra iguales o similares al objeto de la convocatoria durante los diez (10) años anteriores a la fecha de la presentación de ofertas que se computarán desde la fecha de la conformidad o emisión del comprobante de pago, según corresponda.

Se considerarán servicios de consultoría de obras similares a los siguientes: a Construcción y/o mejoramiento y/o reconstrucción y/o rehabilitación y/o reparación y/o renovación y/o

Página 29 de 31



requiere estar o la conformidad de alguno de los términos anteriores, de vías de transibilidad
 actual y/o pasada.

Experiencia:

La experiencia del postor en la especialidad se acreditará con copia simple de (i) contratos u
 ordenes de servicio y/o "ordenes de compra" o "ordenes de prestación de servicios" o (ii) comprobantes
 de pago que acrediten su gestión documental y el cumplimiento, con voucher de depósito,
 por el monto, según el estado de cuenta, cualquier otro documento emitido por Entidad del
 sistema financiero o el banco, el ahorro o inversión correspondiente en el mismo comprobante de
 pago.

Los contratos o ordenes de prestación de servicios hasta un monto de veinte (20) contrataciones para
 acreditar el cumplimiento al ítem "Experiencia de Postor en la Especialidad".

En caso de postor que presente varias contrataciones de pago para acreditar una sola contratación,
 se deberá valorar la experiencia de cada una de ellas, considerando la fecha de la contratación,
 el monto de la contratación, el tipo de obra o servicio, el tipo de contrato, se asumirá que los
 veinte (20) últimos comprobantes indicados en el Anexo N° 8 referido a la Experiencia del Postor
 en la Especialidad.

En el caso de postor que presente varias contrataciones de pago para acreditar una sola contratación,
 se deberá valorar la experiencia de cada una de ellas, considerando la fecha de la contratación,
 el monto de la contratación, el tipo de obra o servicio, el tipo de contrato, se asumirá que los
 veinte (20) últimos comprobantes indicados en el Anexo N° 8 referido a la Experiencia del Postor
 en la Especialidad.

En los casos en que el postor presente una sola contratación, debe presentarse la promesa de
 consorcio o el contrato de consorcio del cual se desprenda fehacientemente el porcentaje de las
 obligaciones que se cumplen en el contrato presentado, de lo contrario, no se computará la
 experiencia proveniente de dicho contrato.

Asimismo, cuando se presente contrato de consorcio de varias de selección convocados antes
 del 27.05.2012, la experiencia se computa al contrato respectivo en la Directiva "Participación de
 proveedores en Contrataciones del Estado", debiendo presumirse que el
 porcentaje de las obligaciones equitativo al porcentaje de la participación de la promesa de consorcio
 o del contrato de consorcio, en caso que en dichos documentos no se consigne el porcentaje de
 participación, se presumirá que los coligados o no coligados en partes iguales.

Si el postor es asociado a una persona jurídica, debe presentarse la matriz
 en la que el postor sea asociado, o sea la matriz de la organización societaria, debiendo
 presentarse el documento que acredite la participación societaria, debiendo



Página
 30 de 31

Si el postor acredita experiencia de una persona absorbida como consecuencia de una
 reorganización societaria, debe presentar adicionalmente el Anexo N° 9.

Cuando en los contratos, ordenes de servicio o comprobantes de pago el monto facturado se
 encuentre expresado en moneda extranjera, debe indicarse el tipo de cambio venta publicada por
 la Superintendencia de Banca, Seguros y AFP correspondiente a la fecha de suscripción del
 contrato, de emisión de la orden de servicio o de cancelación del comprobante de pago, según
 corresponda.

Sin perjuicio de lo anterior, los postores deben llenar y presentar el Anexo N° 8 referido a la
 Experiencia del Postor en la Especialidad

Importante

- El comité de selección debe valorar de manera integral los documentos presentados por
 el postor para acreditar la experiencia. En tal sentido, aun cuando en los documentos
 presentados la denominación del objeto contractual no coincida literalmente con el
 previsto en las bases, se deberá validar la experiencia si las actividades que ejecutó el
 postor corresponden a la experiencia requerida.
- En el caso de consorcios, la calificación de la experiencia se realiza conforme a la Directiva
 "Participación de Proveedores en Consorcio en las Contrataciones del Estado".

Importante

- Si como resultado de una consulta u observación corresponde precisarse o ajustarse el requerimiento, se
 solicita la autorización del área usuaria y se pone de conocimiento de tal hecho a la dependencia que
 aprobó el expediente de contratación, de conformidad con el numeral 7.3 del artículo 72 del Reglamento.
- El cumplimiento de los Términos de Referencia se realiza mediante la presentación de una declaración
 jurada. De ser el caso, adicionalmente la Entidad puede solicitar documentación que acredite el
 cumplimiento del algún componente de estos. Para dicho efecto consignará de manera detallada los
 documentos que deben presentar los postores en el ítem a 5) del numeral 2.2.1 de esta sección de las
 bases.
- Los requisitos de calificación determinan si los postores cuentan con las capacidades necesarias para
 ejecutar el contrato, lo que debe ser acreditado documentalmente, y no mediante declaración jurada.

Página
 31 de 31

MUNICIPALIDAD DISTRITAL DE SAN MARCOS
 GERENCIA DE DESARROLLO URBANO Y RURAL
 SUBGERENCIA DE EJECUCIÓN DE INVERSIONES PÚBLICAS
 Ing. MAVER VILLARANDA MALITINO

CAPÍTULO IV
FACTORES DE EVALUACIÓN

EVALUACIÓN TÉCNICA (Puntaje: 100 Puntos)

FACTORES DE EVALUACIÓN		PUNTAJE / METODOLOGÍA PARA SU ASIGNACIÓN
A. EXPERIENCIA DEL POSTOR EN LA ESPECIALIDAD		[80] puntos
<p>Evaluación:</p> <p>El postor debe acreditar un monto facturado acumulado equivalente a DOS (02) VECES EL VALOR REFERENCIAL DE LA CONTRATACIÓN por la contratación de servicios de consultoría de obra iguales o similares al objeto de la convocatoria, durante los diez (10) años anteriores a la fecha de la presentación de ofertas que se computarán desde la fecha de la conformidad o emisión del comprobante de pago, según corresponda.</p> <p>Acreditación:</p> <p>La experiencia en la especialidad se acreditará con copia simple de (i) contratos u órdenes de servicios y su respectiva conformidad o constancia de prestación; o (ii) comprobantes de pago cuya cancelación se acredite documental y fehacientemente, con voucher de depósito, nota de abono, reporte de estado de cuenta, cualquier otro documento emitido por Entidad del sistema financiero que acredite el abono o mediante cancelación en el mismo comprobante de pago¹⁵.</p> <p>Las disposiciones sobre el requisito de calificación "Experiencia del postor en la especialidad" previstas en el literal C del numeral 3.2 del Capítulo III de la presente sección de las bases resultan aplicables para el presente factor.</p>		<p>M = Monto facturado acumulado por el postor por la prestación de servicios de consultoría en la especialidad</p> <p>M >= [02] veces el valor referencial</p> <p>[80] puntos</p> <p>M >= [1.5] veces el valor referencial y < [02] veces el valor referencial: [70] puntos</p> <p>M > [01] veces el valor referencial y < [1.5] veces el valor referencial: [60] puntos</p>
B. METODOLOGÍA PROPUESTA		[20] puntos
<p>Evaluación:</p> <p>Se evaluará la metodología propuesta por el postor para la ejecución de la consultoría de obra, cuyo contenido mínimo es el siguiente:</p> <p>1.- Factor I: Actividades Durante la supervisión de la obra</p> <p>El postor propondrá y sustentará la adopción de las actividades para la ejecución del servicio y deberá incluir obligatoriamente lo siguiente: a) Actividades antes del inicio de la obra, b) Actividades durante ejecución de la obra, c) Actividades durante la recepción de la obra, d) Actividades posteriores al término de la obra.</p> <p>2.- Factor II: Procedimiento para el control de obra durante la supervisión de la obra</p>		<p>Desarrolla la metodología que sustenta la oferta</p> <p>[20] puntos</p> <p>No desarrolla la metodología que sustenta la oferta acorde a lo solicitado</p>

¹⁵ Cabe precisar que, de acuerdo con la Resolución N° 0065-2018-TC-ES1 del Tribunal de Contrataciones del Estado:

... el solo sello de cancelado en el comprobante, cuando ha sido colocado por el propio postor, no puede ser equivalente a considerar como válida la sola declaración del postor afirmando que el comprobante de pago ha sido cancelado.

Situación diferente se suscita ante el sello colocado por el cliente del postor [sea utilizando el término "cancelado" o "pagado"] supuesto en el cual si se contaría con la declaración de un tercero que brinde certeza, ante la cual debería reconocerse la validez de la experiencia¹⁶.

¹⁶ El monto no puede ser mayor a tres (3) veces el valor referencial.

²⁰ El monto debe ser mayor al requerido como requisito de calificación. En ese sentido, si por ejemplo se solicitó como requisito de calificación una (1) vez el valor referencial la metodología del factor de evaluación podría ser la siguiente:

M >= 2 veces el valor referencial [...] puntos
M >= 1.5 veces el valor referencial [...] puntos
M > 1 vez el valor referencial y < 1.5 veces el valor referencial [...] puntos

059

FACTORES DE EVALUACIÓN

PUNTAJE / METODOLOGÍA PARA SU ASIGNACIÓN

<p>El postor propondrá y sustentará la adopción de los procedimientos para el control de obra y deberá incluir obligatoriamente lo siguiente:</p> <p>a) Control del precio, b) Control del plazo, c) Control de calidad d) Control de obligaciones contractuales e) Desarrollar el Plan de Control de calidad técnica de la obra</p> <p>3.- Factor III Organización y Programación de la Supervisión de Obra</p> <p>El postor propondrá y sustentará la adopción para la organización y Programación para la ejecución del servicio y deberá incluir obligatoriamente lo siguiente</p> <p>a) Actividades de coordinación con el contratista y la Entidad b) Definición de funciones de cada persona clave que interviene en la supervisión. Asimismo, debe presentar un cuadro con la asignación de responsabilidades del personal clave y determinar su participación en las actividades. c) Cronograma de utilización de recursos durante la supervisión de obra d) Cronograma Gantt de actividades determinadas, por cada mes de ejecución e) Desarrollar el plan de Gestión de Riesgos relacionado al servicio de consultoría de obra – Directiva N° 012-2017-OSCE/CD</p> <p>Acreditación:</p> <p>Se acreditará mediante la presentación del documento que sustente la metodología propuesta.</p>		[00] puntos
---	--	-------------

PUNTAJE TOTAL

100 puntos²¹

Para acceder a la etapa de evaluación económica, el postor debe obtener un puntaje técnico mínimo de ochenta (80) puntos.

FACTOR DE EVALUACIÓN		PUNTAJE / METODOLOGÍA PARA SU ASIGNACIÓN
A. PRECIO		
<p>Evaluación:</p> <p>Se evaluará considerando la oferta económica del postor.</p> <p>Acreditación:</p> <p>Se acreditará mediante el registro del monto de la oferta en el SEACE o documento que contiene la oferta económica (Anexo N° 6), según corresponda.</p>		<p>La evaluación consistirá en asignar un puntaje de cien (100) puntos a la oferta de precio más bajo y otorga a las demás ofertas puntuales inversamente proporcionales a sus respectivos precios, según la siguiente fórmula:</p> $P_i = \frac{O_m}{O_i} \times PMP$ <p>Donde:</p> <p>I = Oferta Pi = Puntaje de la oferta a evaluar Om = Precio i PMP = Puntaje máximo del precio</p>
PUNTAJE TOTAL		100 puntos

²¹ Es la suma de los puntajes de todos los factores de evaluación, incluyendo los opcionales.

060



CAPÍTULO V
PROFORMA DEL CONTRATO

Importante

Dependiendo del objeto del contrato, de resultar indispensable, puede incluirse cláusulas adicionales o la adecuación de las propuestas en el presente documento, las que en ningún caso pueden contemplar disposiciones contrarias a la normativa vigente ni a lo señalado en este capítulo.

Conste por el presente documento, la contratación del servicio de consultoría de obra [CONSIGNAR LA DENOMINACIÓN DE LA CONVOCATORIA], que celebra de una parte [CONSIGNAR EL NOMBRE DE LA ENTIDAD], en adelante LA ENTIDAD, con RUC N° [.....], con domicilio legal en [.....], representada por [.....], identificado con DNI N° [.....], y de otra parte [.....], con RUC N° [.....], con domicilio legal en [.....], inscrita en la Ficha N° [.....], Asiento N° [.....], debidamente representado por su Representante Legal, [.....], con DNI N° [.....], según poder inscrito en la Ficha N° [.....], Asiento N° [.....] del Registro de Personas Jurídicas de la ciudad de [.....], a quien en adelante se le denominará EL CONTRATISTA en los términos y condiciones siguientes:

CLÁUSULA PRIMERA: ANTECEDENTES

Con fecha [.....], el órgano encargado de las contrataciones o el comité de selección, según corresponda, adjudicó la buena pro de la ADJUDICACION SIMPLIFICADA N° [CONSIGNAR NOMENCLATURA DEL PROCEDIMIENTO DE SELECCIÓN] para la contratación de [CONSIGNAR LA DENOMINACIÓN DE LA CONVOCATORIA], a [INDICAR EL NOMBRE DEL GANADOR DE LA BUENA PRO], cuyos detalles e importe constan en los documentos integrantes del presente contrato.

CLÁUSULA SEGUNDA: OBJETO

El presente contrato tiene por objeto [CONSIGNAR EL OBJETO DE LA CONTRATACIÓN].

CLÁUSULA TERCERA: MONTO CONTRACTUAL

El monto total del presente contrato asciende a [CONSIGNAR MONEDA Y MONTO], que incluye todos los impuestos de Ley.

Este monto comprende el costo del servicio de consultoría de obra, todos los tributos, seguros, transporte, inspecciones, pruebas y, de ser el caso, los costos laborales conforme a la legislación vigente, así como cualquier otro concepto que pueda tener incidencia sobre la ejecución del servicio de consultoría de obra materia del presente contrato.

CLÁUSULA CUARTA: DEL PAGO²²

LA ENTIDAD se obliga a pagar la contraprestación a EL CONTRATISTA en [INDICAR MONEDA], en [INDICAR SI SE TRATA DE PAGO ÚNICO, PAGOS PARCIALES O PAGOS PERIÓDICOS O DE EXPEDIENTES TÉCNICOS Y SUPERVISIÓN DE OBRAS CONVOCADOS BAJO EL SISTEMA DE CONTRATACIÓN DE TARIFAS], luego de la recepción formal y completa de la documentación correspondiente, según lo establecido en el artículo 171 del Reglamento de la Ley de Contrataciones del Estado.

Para tal efecto, el responsable de otorgar la conformidad de la prestación deberá hacerlo en un plazo que no excederá de los quince (15) días, bajo responsabilidad de dicho funcionario.

LA ENTIDAD debe efectuar el pago dentro de los diez (10) días calendario siguientes de otorgada la conformidad de los servicios, siempre que se verifiquen las condiciones establecidas en el contrato para ello, bajo responsabilidad del funcionario competente.

²² En cada caso concreto, dependiendo de la naturaleza del contrato, podrá adicionarse la información que resulte pertinente a efectos de generar el pago.



En caso de retraso en el pago por parte de LA ENTIDAD, salvo que se deba a caso fortuito o fuerza mayor, EL CONTRATISTA tendrá derecho al pago de intereses legales conforme a lo establecido en el artículo 39 de la Ley de Contrataciones del Estado y en el artículo 171 de su Reglamento, los que se computan desde la oportunidad en que el pago debió efectuarse.

CLÁUSULA QUINTA: DEL PLAZO DE LA EJECUCIÓN DE LA PRESTACIÓN

El plazo de ejecución del presente contrato es de [.....], el mismo que se computa desde [CONSIGNAR SI ES DEL DÍA SIGUIENTE DEL PERFECCIONAMIENTO DEL CONTRATO, DESDE LA FECHA QUE SE ESTABLEZCA EN EL CONTRATO O DESDE LA FECHA EN QUE SE CUMPLAN LAS CONDICIONES PREVISTAS EN EL CONTRATO PARA EL INICIO DE LA EJECUCIÓN, DEBIENDO INDICAR LAS MISMAS EN ESTE ÚLTIMO CASO].

Importante para la Entidad

De preverse en los Términos de Referencia la ejecución de actividades de instalación, implementación u otros que deban realizarse de manera previa al inicio del plazo de ejecución, se debe consignar lo siguiente:

"El plazo para la [CONSIGNAR LAS ACTIVIDADES PREVIAS PREVISTAS EN LOS TÉRMINOS DE REFERENCIA] es de [.....], el mismo que se computa desde [INDICAR CONDICIÓN CON LA QUE DICHAS ACTIVIDADES SE INICIAN]."

Incorporar a las bases o eliminar, según corresponda.

Importante para la Entidad

En el caso de contratación de prestaciones accesorias, se puede incluir la siguiente cláusula:

CLÁUSULA: PRESTACIONES ACCESORIAS²³

"Las prestaciones accesorias tienen por objeto [CONSIGNAR EL OBJETO DE LAS PRESTACIONES ACCESORIAS].

El monto de las prestaciones accesorias asciende a [CONSIGNAR MONEDA Y MONTO], que incluye todos los impuestos de Ley.

El plazo de ejecución de las prestaciones accesorias es de [.....], el mismo que se computa desde [CONSIGNAR SI ES DEL DÍA SIGUIENTE DEL CUMPLIMIENTO DE LAS PRESTACIONES PRINCIPALES, DESDE LA FECHA QUE SE ESTABLEZCA EN EL CONTRATO O DESDE LA FECHA EN QUE SE CUMPLAN LAS CONDICIONES PREVISTAS EN EL CONTRATO PARA EL INICIO DE LA EJECUCIÓN DE LAS PRESTACIONES ACCESORIAS, DEBIENDO INDICAR LAS MISMAS EN ESTE ÚLTIMO CASO].

IDE SER EL CASO, INCLUIR OTROS ASPECTOS RELACIONADOS A LA EJECUCIÓN DE LAS PRESTACIONES ACCESORIAS²⁴.

Incorporar a las bases o eliminar, según corresponda

CLÁUSULA SEXTA: PARTES INTEGRANTES DEL CONTRATO

El presente contrato está conformado por las bases integradas, la oferta ganadora²⁴, así como los documentos derivados del procedimiento de selección que establezcan obligaciones para las partes.

CLÁUSULA SÉTIMA: GARANTÍAS

EL CONTRATISTA entregó al perfeccionamiento del contrato la respectiva garantía incondicional, solidaria, irrevocable, y de realización automática en el país al solo requerimiento, a favor de LA

²³ De conformidad con la Directiva sobre prestaciones accesorias, los contratos relativos al cumplimiento de la(s) prestación(es) principal(es) y de la(s) prestación(es) accesorias, pueden estar contenidos en uno o dos documentos. En el supuesto que ambas prestaciones estén contenidas en un mismo documento, estas deben estar claramente diferenciadas, debiendo indicarse entre otros aspectos, el precio y plazo de cada prestación.

²⁴ La oferta ganadora comprende a la oferta técnica y oferta económica del postor ganador de la buena pro.



ENTIDAD, por los conceptos, montos y vigencias siguientes:

- De fiel cumplimiento del contrato: [CONSIGNAR EL MONTO], a través de la [INDICAR EL TIPO DE GARANTIA PRESENTADA] N° [INDICAR NÚMERO DEL DOCUMENTO] emitida por [SEÑALAR EMPRESA QUE LA EMITE]. Monto que es equivalente al diez por ciento (10%) del monto del contrato original, la misma que debe mantenerse vigente hasta el consentimiento de la liquidación final.

Importante

Al amparo de lo dispuesto en el numeral 149.4 del artículo 149 del Reglamento de la Ley de Contrataciones del Estado, en los contratos de consultoría de obra, si el postor ganador de la buena pro solicita la retención del diez por ciento (10%) del monto del contrato original como garantía de fiel cumplimiento de contrato, debe consignarse lo siguiente:

"De fiel cumplimiento del contrato: [CONSIGNAR EL MONTO], a través de la retención que debe electuar LA ENTIDAD, durante la primera mitad del número total de pagos a realizarse, de forma prorrateada, con cargo a ser devuelto a la finalización del mismo."

En el caso que corresponda, consignar lo siguiente:

- Garantía fiel cumplimiento por prestaciones accesorias: [CONSIGNAR EL MONTO], a través de la [INDICAR EL TIPO DE GARANTIA PRESENTADA] N° [INDICAR NÚMERO DEL DOCUMENTO] emitida por [SEÑALAR EMPRESA QUE LA EMITE], la misma que debe mantenerse vigente hasta el cumplimiento total de las obligaciones garantizadas.

Importante

Al amparo de lo dispuesto en el numeral 151.2 del artículo 151 del Reglamento de la Ley de Contrataciones del Estado, si el postor ganador de la buena pro solicita la retención del diez por ciento (10%) del monto del contrato de la prestación accesoría como garantía de fiel cumplimiento de prestaciones accesorias, debe consignarse lo siguiente:

"De fiel cumplimiento por prestaciones accesorias: [CONSIGNAR EL MONTO], a través de la retención que debe electuar LA ENTIDAD, durante la primera mitad del número total de pagos a realizarse, de forma prorrateada, con cargo a ser devuelto a la finalización del mismo."

CLÁUSULA OCTAVA: EJECUCIÓN DE GARANTÍAS POR FALTA DE RENOVACIÓN

LA ENTIDAD puede solicitar la ejecución de las garantías cuando EL CONTRATISTA no las hubiere renovado antes de la fecha de su vencimiento, conforme a lo dispuesto en el literal a) del numeral 155.1 del artículo 155 del Reglamento de la Ley de Contrataciones del Estado.

Importante para la Entidad

Sólo en el caso que la Entidad hubiese previsto otorgar adelanto, se debe incluir la siguiente cláusula:

CLÁUSULA NOVENA: ADELANTO DIRECTO

"LA ENTIDAD otorgará [CONSIGNAR NÚMERO DE ADELANTOS A OTORGARSE] adelantos directos por el [CONSIGNAR PORCENTAJE QUE NO DEBE EXCEDER DEL 30% DEL MONTO DEL CONTRATO ORIGINAL] del monto del contrato original.

EL CONTRATISTA debe solicitar los adelantos dentro de [CONSIGNAR EL PLAZO Y OPORTUNIDAD PARA LA SOLICITUD], adjuntando a su solicitud la garantía por adelantos mediante carta fianza o póliza de caución acompañada del comprobante de pago correspondiente. Vencido dicho plazo no procederá la solicitud.

LA ENTIDAD debe entregar el monto solicitado dentro de [CONSIGNAR EL PLAZO] siguientes a la presentación de la solicitud del contratista."

Incorporar a las bases o eliminar, según corresponda.



CLÁUSULA DÉCIMA: CONFORMIDAD DE LA PRESTACION DEL SERVICIO

La conformidad de la prestación del servicio se regula por lo dispuesto en el artículo 168 del Reglamento de la Ley de Contrataciones del Estado. La conformidad será otorgada por [CONSIGNAR EL ÁREA O UNIDAD ORGÁNICA QUE OTORGARÁ LA CONFORMIDAD].

De existir observaciones, LA ENTIDAD las comunica al CONTRATISTA, indicando claramente el sentido de estas, otorgándole un plazo para subsanar no menor de cinco (5) ni mayor de quince (15) días. Si pese al plazo otorgado, EL CONTRATISTA no cumplese a cabalidad con la subsanación, LA ENTIDAD puede otorgar al CONTRATISTA periodos adicionales para las correcciones pertinentes. En este supuesto corresponde aplicar la penalidad por mora desde el vencimiento del plazo para subsanar.

Este procedimiento no resulta aplicable cuando la consultoría manifestamente no cumpla con las características y condiciones ofrecidas, en cuyo caso LA ENTIDAD no otorga la conformidad, debiendo considerarse como no ejecutada la prestación, aplicándose la penalidad que corresponda por cada día de atraso.

CLÁUSULA UNDÉCIMA: DECLARACIÓN JURADA DEL CONTRATISTA

EL CONTRATISTA declara bajo juramento que se compromete a cumplir las obligaciones derivadas del presente contrato, bajo sanción de quedar inhabilitado para contratar con el Estado en caso de incumplimiento.

Importante para la Entidad

En los contratos de consultoría de obras para elaborar los expedientes técnicos de obra, se debe incluir obligatoriamente esta cláusula:

CLÁUSULA: OBLIGACIÓN DE ATENDER LAS CONSULTAS

EL CONTRATISTA asume la obligación de atender las consultas que le remita LA ENTIDAD, dentro de plazo previsto en el numeral 193.7 del artículo 193 del Reglamento de la Ley de Contrataciones del Estado. Ante la falta de absolución de dichas consultas, LA ENTIDAD adopta las acciones correspondientes.

Advertencia

Constituye infracción pasible de sanción según lo previsto en el literal h) del numeral 50.1 del artículo 50 de la Ley, negarse injustificadamente a cumplir las obligaciones derivadas del contrato que deben ejecutarse con posterioridad al pago.

Incorporar a las bases de consultoría de obras para la elaboración de expedientes técnicos o eliminar, según corresponda.

CLÁUSULA DUODÉCIMA: RESPONSABILIDAD POR VICIOS OCULTOS

La conformidad del servicio por parte de LA ENTIDAD no genera su derecho a reclamar posteriormente por defectos o vicios ocultos, conforme a lo dispuesto por los artículos 40 de la Ley de Contrataciones del Estado y 173 de su Reglamento.

El plazo máximo de responsabilidad del contratista es de [CONSIGNAR TIEMPO EN AÑOS, SEGUN CORRESPONDA] año(s) contado a partir de la conformidad otorgada por LA ENTIDAD.

Importante para la Entidad

En los contratos de consultoría de obras para elaborar los expedientes técnicos de obra, se debe reemplazar el último párrafo de esta cláusula por el siguiente:

"El plazo máximo de responsabilidad del contratista por errores o deficiencias o por vicios ocultos puede ser reclamada por la Entidad por [CONSIGNAR TIEMPO EN AÑOS, NO MENOR DE TRES (3) AÑOS] años después de la conformidad de obra otorgada por LA ENTIDAD".



En los contratos de consultoría de obras para la supervisión de obra, se debe reemplazar el último párrafo de esta cláusula por el siguiente:

"El plazo máximo de responsabilidad del contratista puede ser reclamada por la Entidad por CONSIGNAR TIEMPO EN AÑOS, NO MENOR DE SIETE (7) AÑOS] años después de la conformidad de obra otorgada por LA ENTIDAD".

Incorporar a las bases de consultoría de obras para la elaboración de expedientes técnicos o eliminar, según corresponda.

CLÁUSULA DÉCIMA TERCERA: PENALIDADES

SI EL CONTRATISTA incurre en retraso injustificado en la ejecución de las prestaciones objeto del contrato, LA ENTIDAD le aplica automáticamente una penalidad por mora por cada día de atraso, de acuerdo a la siguiente fórmula:

$$\text{Penalidad Diaria} = 0,10 \times \text{monto vigente}$$

Donde:

$$F = 0,25 \text{ para plazos mayores a sesenta (60) días o;}$$
$$F = 0,40 \text{ para plazos menores o iguales a sesenta (60) días.}$$

El retraso se justifica a través de la solicitud de ampliación de plazo debidamente aprobado. Adicionalmente, se considera justificado el retraso y en consecuencia no se aplica penalidad, cuando EL CONTRATISTA acredite, de modo objetivamente sustentado, que el mayor tiempo transcurrido no le resulta imputable. En este último caso la calificación del retraso como justificado por parte de LA ENTIDAD no da lugar al pago de gastos generales ni costos directos de ningún tipo, conforme el numeral 182.5 del artículo 162 del Reglamento de la Ley de Contrataciones del Estado.

Adicionalmente a la penalidad por mora se aplicarán las siguientes penalidades:

Otras penalidades		
N°	Supuestos de aplicación de penalidad	Forma de cálculo
1	Cuando el personal acreditado permanezca menos de sesenta (60) días desde el inicio de su participación en la ejecución del contrato o del ítem del plazo de ejecución, si este es menor a los sesenta (60) días, de conformidad con las disposiciones establecidas en el numeral 180.2 del artículo 190 del Reglamento.	INCLUIR LA FORMA DE CÁLCULO, QUE NO PUEDE SER MENOR A LA MITAD DE UNA UNIDAD IMPOSTIVA TRIBUTARIA (0,5 UIT) NI MAYOR A UNA (1) UIT por cada día de ausencia del personal en el plazo previsto.
2	En caso el contratista incumpla con su obligación de ejecutar la prestación con el personal acreditado o debidamente sustituto.	INCLUIR LA FORMA DE CÁLCULO, QUE NO PUEDE SER MENOR A LA MITAD DE UNA UNIDAD IMPOSTIVA TRIBUTARIA (0,5 UIT) NI MAYOR A UNA (1) UIT por cada día de ausencia del personal.
3	Si como consecuencia de verificar el funcionamiento u operatividad de la infraestructura culminada y las instalaciones y equipos en caso corresponda, el comité de recepción advierte que la obra no se encuentra culminada.	INCLUIR LA FORMA DE CÁLCULO, QUE NO PUEDE SER MENOR A 1% NI MAYOR A 5% al monto del contrato de supervisión.
4	En caso el supervisor de obra no absuelva las consultas o las absuelva fuera del plazo	Una (1) UIT por no atender las consultas

065



señalado en el numeral 193.3 del artículo 193 del Reglamento. ²⁵	formuladas por el residente de obra, según lo dispuesto en el literal b) del numeral 193.10 del artículo 193 del Reglamento.	ÁREA USUARIA A CARGO DE LA SUPERVISIÓN DEL CONTRATO;
(...)		

Importante

De haberse previsto establecer penalidades distintas a la penalidad por mora, incluir dichas penalidades, los supuestos de aplicación de penalidad, la forma de cálculo de la penalidad para cada supuesto y el procedimiento mediante el cual se verifica el supuesto a penalizar, conforme el artículo 163 del Reglamento de la Ley de Contrataciones del Estado.

Estas penalidades se deducen de los pagos a cuenta o del pago final, según corresponda, o si fuera necesario, se cobra del monto resultante de la ejecución de la garantía de fiel cumplimiento. Estos dos (2) tipos de penalidades pueden alcanzar cada una un monto máximo equivalente al diez por ciento (10%) del monto del contrato vigente, o de ser el caso, del ítem que debió ejecutarse. Cuando se llegue a cubrir el monto máximo de la penalidad por mora o el monto máximo para otras penalidades, de ser el caso, LA ENTIDAD puede resolver el contrato por incumplimiento.

CLÁUSULA DÉCIMA CUARTA: RESOLUCIÓN DEL CONTRATO

Cualquiera de las partes puede resolver el contrato, de conformidad con el numeral 32.3 del artículo 32 y artículo 36 de la Ley de Contrataciones del Estado, y el artículo 164 de su Reglamento. De darse el caso, LA ENTIDAD procederá de acuerdo a lo establecido en el artículo 165 del Reglamento de la Ley de Contrataciones del Estado.

CLÁUSULA DÉCIMA QUINTA: RESPONSABILIDAD DE LAS PARTES

Cuando se resuelva el contrato por causas imputables a algunas de las partes, se debe resarcir los daños y perjuicios ocasionados, a través de la indemnización correspondiente. Ello no obsta la aplicación de las sanciones administrativas, penales y pecuniarias a que dicho incumplimiento diere lugar, en el caso que estas correspondan.

Lo señalado precedentemente no exime a ninguna de las partes del cumplimiento de las demás obligaciones previstas en el presente contrato.

CLÁUSULA DÉCIMA SEXTA: ANTICORRUPCIÓN

EL CONTRATISTA declara y garantiza no haber, directa o indirectamente, o tratándose de una persona jurídica a través de sus socios, integrantes de los órganos de administración, apoderados, representantes legales, funcionarios, asesores o personas vinculadas a las que se refiere el artículo 7 del Reglamento de la Ley de Contrataciones del Estado, ofrecido, negociado o efectuado, cualquier pago o, en general, cualquier beneficio o incentivo ilegal en relación al contrato.

Asimismo, el CONTRATISTA se obliga a conducirse en todo momento, durante la ejecución del contrato, con honestidad, probidad, veracidad e integridad y de no cometer actos ilegales o de corrupción, directa o indirectamente o a través de sus socios, accionistas, participacionistas, integrantes de los órganos de administración, apoderados, representantes legales, funcionarios, asesores y personas vinculadas a las que se refiere el artículo 7 del Reglamento de la Ley de Contrataciones del Estado.

Además, EL CONTRATISTA se compromete a i) comunicar a las autoridades competentes, de manera directa y oportuna, cualquier acto o conducta ilícita o corrupta de la que tuviera conocimiento; y ii) adoptar medidas técnicas, organizativas y/o de personal apropiadas para evitar los referidos actos o prácticas.

²⁵ En caso que el objeto de la contratación sea la supervisión de la obra, incluir obligatoriamente esta penalidad.

066



Finalmente, EL CONTRATISTA se compromete a no colocar a los funcionarios públicos con los que deba interactuar, en situaciones reñidas con la ética. En tal sentido, reconoce y acepta la prohibición de ofrecerles a éstos cualquier tipo de obsequio, donación, beneficio y/o gratificación, ya sea de bienes o servicios, cualquiera sea la finalidad con la que se lo haga.

CLÁUSULA DÉCIMA SÉTIMA: MARCO LEGAL DEL CONTRATO

Sólo en lo no previsto en este contrato, en la Ley de Contrataciones del Estado y su Reglamento, en las directivas que emita el OSCE y demás normativa especial que resulte aplicable, serán de aplicación supletoria las disposiciones pertinentes del Código Civil vigente, cuando corresponda, y demás normas de derecho privado.

CLÁUSULA DÉCIMA OCTAVA: SOLUCIÓN DE CONTROVERSIAS²⁶

Las controversias que surjan entre las partes durante la ejecución del contrato se resuelven mediante conciliación o arbitraje, según el acuerdo de las partes.

Cualquiera de las partes tiene derecho a iniciar el arbitraje a fin de resolver dichas controversias dentro del plazo de caducidad previsto en la Ley de Contrataciones del Estado y su Reglamento.

Facultativamente, cualquiera de las partes tiene el derecho a solicitar una conciliación dentro del plazo de caducidad correspondiente, según lo señalado en el artículo 224 del Reglamento de la Ley de Contrataciones del Estado, sin perjuicio de recurrir al arbitraje, en caso no se llegue a un acuerdo entre ambas partes o se llegue a un acuerdo parcial. Las controversias sobre nulidad del contrato solo pueden ser sometidas a arbitraje.

El Laudo arbitral emitido es inapelable, definitivo y obligatorio para las partes desde el momento de su notificación, según lo previsto en el numeral 45.21 del artículo 45 de la Ley de Contrataciones del Estado.

CLÁUSULA DÉCIMA NOVENA: FACULTAD DE ELEVAR A ESCRITURA PÚBLICA

Cualquiera de las partes puede elevar el presente contrato a Escritura Pública corriendo con todos los gastos que demande esta formalidad.

CLÁUSULA VIGÉSIMA: DOMICILIO PARA EFECTOS DE LA EJECUCIÓN CONTRACTUAL

Las partes declaran el siguiente domicilio para efecto de las notificaciones que se realicen durante la ejecución del presente contrato:

DOMICILIO DE LA ENTIDAD: [.....]

DOMICILIO DEL CONTRATISTA: [CONSIGNAR EL DOMICILIO SEÑALADO POR EL POSTOR GANADOR DE LA BUENA PRO AL PRESENTAR LOS REQUISITOS PARA EL PERFECCIONAMIENTO DEL CONTRATO]

La variación del domicilio aquí declarado de alguna de las partes debe ser comunicada a la otra parte, formalmente y por escrito, con una anticipación no menor de quince (15) días calendario.

De acuerdo con las bases integradas, la oferta y las disposiciones del presente contrato, las partes lo firman por duplicado en señal de conformidad en la ciudad de [.....] al [CONSIGNAR FECHA].

"LA ENTIDAD"

"EL CONTRATISTA"

²⁶ De acuerdo con el numeral 225.3 del artículo 225 del Reglamento, las partes pueden recurrir al arbitraje ad hoc cuando las controversias deriven de procedimientos de selección cuyo valor referencial sea menor o igual a cinco millones con 00/100 soles (S/ 5 000 000.00).



Importante

Este documento puede firmarse digitalmente si ambas partes cuentan con firma digital, según la Ley N° 27269, Ley de Firmas y Certificados Digitales²⁷.

²⁷ Para mayor información sobre la normativa de firmas y certificados digitales ingresar a: <https://www.indecop.gob.pe/web/firmas-digitales/firma-y-certificados-digitales>



CAPÍTULO VI
CONSTANCIA DE PRESTACIÓN DE CONSULTORÍA DE OBRA

De conformidad con el artículo 169 del Reglamento, se deja expresa constancia de la culminación de la prestación derivada del contrato mencionado en el numeral 3 del presente documento.

1 DATOS DEL DOCUMENTO

Número del documento
Fecha de emisión del documento

2 DATOS DEL CONTRATISTA

Nombre, denominación o razón social
RUC
EN CASO EL CONTRATISTA SEA UN CONSORCIO, ADEMÁS SE DEBERÁ REGISTRAR LA SIGUIENTE INFORMACIÓN:
Nombre o razón social del integrante del consorcio
RUC
%
Descripción de las obligaciones

3 DATOS DEL CONTRATO

Número del contrato
Tipo y número del procedimiento de selección
Objeto del contrato
Descripción del objeto del contrato
Fecha de suscripción del contrato
Monto total ejecutado del contrato
Plazo de ejecución contractual
Elaboración de Expediente Técnico
Supervisión de la elaboración del Expediente Técnico
Supervisión de Obra
Plazo original
Ampliación(es) de plazo
Total plazo
Fecha de inicio de la consultoría de obra
Fecha final de la consultoría de obra

4 DATOS DEL EXPEDIENTE TÉCNICO

Denominación del proyecto
Ubicación del proyecto
Monto del presupuesto

5 DATOS DE LA OBRA

Denominación de la obra
Ubicación de la obra
Número de adicionales de obra
Monto total de los adicionales
Número de deductivos
Monto total de los deductivos
Monto total de la obra



6 APLICACIÓN DE PENALIDADES

Monto de las penalidades por mora
Monto de otras penalidades
Monto total de las penalidades aplicadas

7 DATOS DE LA ENTIDAD

Nombre de la Entidad
RUC de la Entidad
Nombres y apellidos del funcionario que emite la constancia
Cargo que ocupa en la Entidad
Teléfono de contacto

8 NOMBRE, FIRMA Y SELLO DEL FUNCIONARIO COMPETENTE



ANEXOS

071



ANEXO N° 1

DECLARACIÓN JURADA DE DATOS DEL POSTOR

Señores:
[CONSIGNAR ÓRGANO ENCARGADO DE LAS CONTRATACIONES O COMITÉ DE SELECCIÓN, SEGÚN CORRESPONDA]
ADJUDICACIÓN SIMPLIFICADA N° [CONSIGNAR NOMENCLATURA DEL PROCEDIMIENTO]
Presente.-

El que se suscribe, [.....], postor y/o Representante Legal de [CONSIGNAR EN CASO DE SER PERSONA JURÍDICA, identificado con [CONSIGNAR TIPO DE DOCUMENTO DE IDENTIDAD] N° [CONSIGNAR NÚMERO DE DOCUMENTO DE IDENTIDAD], con poder inscrito en la localidad de [CONSIGNAR EN CASO DE SER PERSONA JURÍDICA] en la Ficha N° [CONSIGNAR EN CASO DE SER PERSONA JURÍDICA] Asiento N° [CONSIGNAR EN CASO DE SER PERSONA JURÍDICA], DECLARO BAJO JURAMENTO que la siguiente información se sujeta a la verdad:

Nombre, Denominación o Razón Social :			
Domicilio Legal :			
RUC :	Teléfono(s) :		
MYPE ²⁸	SI	No	
Correo electrónico :			

Autorización de notificación por correo electrónico:

Autorizo que se notifiquen al correo electrónico indicado las siguientes actuaciones:

1. Solicitud de reducción de la oferta económica.
2. Solicitud de subsanación de los requisitos para perfeccionar el contrato.
3. Solicitud para presentar los documentos para perfeccionar el contrato, según orden de prelación, de conformidad con lo previsto en el artículo 141 del Reglamento.
4. Respuesta a la solicitud de acceso al expediente de contratación.

Asimismo, me comprometo a remitir la confirmación de recepción, en el plazo máximo de dos (2) días hábiles de recibida la comunicación.

[CONSIGNAR CIUDAD Y FECHA]

.....
Firma, Nombres y Apellidos del postor o
Representante legal, según corresponda

Importante

La notificación dirigida a la dirección de correo electrónico consignada se entenderá válidamente efectuada cuando la Entidad reciba acuse de recepción.

²⁸ Esta información será verificada por la Entidad en la página web del Ministerio de Trabajo y Promoción del Empleo en la sección consulta de empresas acreditadas en el REMYPE en el link <http://www2.trabajo.gob.pe/servicios-en-línea-2-2/> y se tendrá en consideración, en caso el postor ganador de la buena pro solicite la retención del diez por ciento (10%) del monto del contrato, en calidad de garantía de fiel cumplimiento, según lo señalado en el numeral 149.4 del artículo 149 y el numeral 151.2 del artículo 151 del Reglamento. Asimismo, dicha información se tendrá en cuenta en caso de empate, conforme a lo previsto en el artículo 91 del Reglamento.

072



Importante

Cuando se trate de consorcios, la declaración jurada es la siguiente:

ANEXO N° 1

DECLARACIÓN JURADA DE DATOS DEL POSTOR

Señores

[CONSIGNAR ÓRGANO ENCARGADO DE LAS CONTRATACIONES O COMITÉ DE SELECCIÓN, SEGÚN CORRESPONDA]

ADJUDICACIÓN SIMPLIFICADA N° [CONSIGNAR NOMENCLATURA DEL PROCEDIMIENTO]
Presente.-

El que se suscribe, [.....], representante común del consorcio [CONSIGNAR EL NOMBRE DEL CONSORCIO], identificado con [CONSIGNAR TIPO DE DOCUMENTO DE IDENTIDAD] N° [CONSIGNAR NÚMERO DE DOCUMENTO DE IDENTIDAD], **DECLARO BAJO JURAMENTO** que la siguiente información se sujeta a la verdad:

Datos del consorcio 1			
Nombre, Denominación o Razón Social :			
Domicilio Legal :			
RUC :	Teléfono(s) :	Sí	No
MYPE ²⁹			
Correo electrónico :			
Datos del consorcio 2			
Nombre, Denominación o Razón Social :			
Domicilio Legal :			
RUC :	Teléfono(s) :	Sí	No
MYPE ³⁰			
Correo electrónico :			
Datos del consorcio 3			
Nombre, Denominación o Razón Social :			
Domicilio Legal :			
RUC :	Teléfono(s) :	Sí	No
MYPE ³¹			
Correo electrónico :			

Autorización de notificación por correo electrónico:

Correo electrónico del consorcio:

Autorizo que se notifiquen al correo electrónico indicado las siguientes actuaciones:

1. Solicitud de reducción de la oferta económica.

²⁹ Esta información será verificada por la Entidad en la página web del Ministerio de Trabajo y Promoción del Empleo en la sección consulta de empresas acreditadas en el link <http://www2.trabajo.gob.pe/servicios-en-linea-2-2/> y se tendrá en consideración, en caso el consorcio ganador de la buena pro solicite la retención del diez por ciento (10%) del monto del contrato, en calidad de garantía de cumplimiento, según lo señalado en el numeral 149.4 del artículo 149 y el numeral 151.2 del artículo 151 del Reglamento. Asimismo, dicha información se tendrá en cuenta en caso de empate, conforme a lo previsto en el artículo 91 del Reglamento. Para dichos efectos, todos los integrantes del consorcio deben acreditar la condición de micro o pequeña empresa.

³⁰ Ibídem.

³¹ Ibídem.



2. Solicitud de subsanación de los requisitos para perfeccionar el contrato.
3. Solicitud para presentar los documentos para perfeccionar el contrato, según orden de prelación, de conformidad con lo previsto en el artículo 141 del Reglamento.
4. Respuesta a la solicitud de acceso al expediente de contratación.

Asimismo, me comprometo a remitir la confirmación de recepción, en el plazo máximo de dos (2) días hábiles de recibida la comunicación.

[CONSIGNAR CIUDAD Y FECHA]

Firma, Nombres y Apellidos del representante
común del consorcio

Importante

La notificación dirigida a la dirección de correo electrónico consignada se entenderá válidamente efectuada cuando la Entidad reciba acuse de recepción.



ANEXO N° 2

DECLARACIÓN JURADA
(ART. 52 DEL REGLAMENTO DE LA LEY DE CONTRATACIONES DEL ESTADO)

Señores
[CONSIGNAR ÓRGANO ENCARGADO DE LAS CONTRATACIONES O COMITÉ DE SELECCIÓN,
SEGÚN CORRESPONDA]
ADJUDICACIÓN SIMPLIFICADA N° [CONSIGNAR NOMENCLATURA DEL PROCEDIMIENTO]
Presente.-

Mediante el presente el suscrito, postor y/o Representante Legal de [CONSIGNAR EN CASO DE SER PERSONA JURÍDICA], declaro bajo juramento:

- i. No haber incurrido y me obligo a no incurrir en actos de corrupción, así como a respetar el principio de integridad.
- ii. No tener impedimento para postular en el procedimiento de selección ni para contratar con el Estado, conforme al artículo 11 de la Ley de Contrataciones del Estado.
- iii. Conocer las sanciones contenidas en la Ley de Contrataciones del Estado y su Reglamento, así como las disposiciones aplicables de la Ley N° 27444, Ley del Procedimiento Administrativo General.
- iv. Participar en el presente proceso de contratación en forma independiente sin mediar consulta, comunicación, acuerdo, arreglo o convenio con ningún proveedor; y, conocer las disposiciones del Decreto Legislativo N° 1034, Decreto Legislativo que aprueba la Ley de Represión de Conductas Anticompetitivas.
- v. Conocer, aceptar y someterme a las bases, condiciones y reglas del procedimiento de selección.
- vi. Ser responsable de la veracidad de los documentos e información que presento en el presente procedimiento de selección.
- vii. Comprometirme a mantener la oferta presentada durante el procedimiento de selección y a perfeccionar el contrato, en caso de resultar favorecido con la buena pro.

[CONSIGNAR CIUDAD Y FECHA]

.....
Firma, Nombres y Apellidos del postor o
Representante legal, según corresponda

Importante

En el caso de consorcios, cada integrante debe presentar esta declaración jurada, salvo que sea presentada por el representante común del consorcio.

075



ANEXO N° 3

DECLARACIÓN JURADA DE CUMPLIMIENTO DE LOS TÉRMINOS DE REFERENCIA

Señores
[CONSIGNAR ÓRGANO ENCARGADO DE LAS CONTRATACIONES O COMITÉ DE SELECCIÓN,
SEGÚN CORRESPONDA]
ADJUDICACIÓN SIMPLIFICADA N° [CONSIGNAR NOMENCLATURA DEL PROCEDIMIENTO]
Presente.-

Es grato dirigirme a usted, para hacer de su conocimiento que luego de haber examinado las bases y demás documentos del procedimiento de la referencia y, conociendo todos los alcances y las condiciones detalladas en dichos documentos, el postor que suscribe ofrece el servicio de consultoría de obra [CONSIGNAR EL OBJETO DE LA CONVOCATORIA], de conformidad con los Términos de Referencia que se indican en el numeral 3.1 del Capítulo III de la sección específica de las bases y los documentos del procedimiento.

[CONSIGNAR CIUDAD Y FECHA]

.....
Firma, Nombres y Apellidos del postor o
Representante legal o común, según corresponda

Importante

Adicionalmente, puede requerirse la presentación de documentación que acredite el cumplimiento de los términos de referencia, conforme a lo indicado en el acápite relacionado al contenido de las ofertas de la presente sección de las bases.

076



ANEXO N° 4

DECLARACION JURADA DE PLAZO DE PRESTACION DEL SERVICIO DE CONSULTORIA DE OBRA

Señores
[CONSIGNAR ÓRGANO ENCARGADO DE LAS CONTRATACIONES O COMITÉ DE SELECCIÓN, SEGÚN CORRESPONDA]
ADJUDICACION SIMPLIFICADA N° [CONSIGNAR NOMENCLATURA DEL PROCEDIMIENTO]
Presente.-

Mediante el presente, con pleno conocimiento de las condiciones que se exigen en las bases del procedimiento de la referencia, me comprometo a prestar el servicio de consultoría de obra objeto del presente procedimiento de selección en el plazo de [CONSIGNAR EL PLAZO OFERTADO].

[CONSIGNAR CIUDAD Y FECHA]

.....
Firma, Nombres y Apellidos del postor o
Representante legal o común, según corresponda



ANEXO N° 5

PROMESA DE CONSORCIO
(Sólo para el caso en que un consorcio se presente como postor)

Señores
[CONSIGNAR ÓRGANO ENCARGADO DE LAS CONTRATACIONES O COMITÉ DE SELECCIÓN, SEGÚN CORRESPONDA]
ADJUDICACION SIMPLIFICADA N° [CONSIGNAR NOMENCLATURA DEL PROCEDIMIENTO]
Presente.-

Los suscritos declaramos expresamente que hemos convenido en forma irrevocable, durante el lapso que dure el procedimiento de selección, para presentar una oferta conjunta a la ADJUDICACION SIMPLIFICADA N° [CONSIGNAR NOMENCLATURA DEL PROCEDIMIENTO].

Asimismo, en caso de obtener la buena pro, nos comprometemos a formalizar el contrato de consorcio, de conformidad con lo establecido por el artículo 140 del Reglamento de la Ley de Contrataciones del Estado, bajo las siguientes condiciones:

a) Integrantes del consorcio

1. [NOMBRE, DENOMINACIÓN O RAZÓN SOCIAL DEL CONSORCIADO 1].
2. [NOMBRE, DENOMINACIÓN O RAZÓN SOCIAL DEL CONSORCIADO 2].

b) Designamos a [CONSIGNAR NOMBRES Y APELLIDOS DEL REPRESENTANTE COMÚN], identificado con [CONSIGNAR TIPO DE DOCUMENTO DE IDENTIDAD] N° [CONSIGNAR NÚMERO DE DOCUMENTO DE IDENTIDAD], como representante común del consorcio para efectos de participar en todos los actos referidos al procedimiento de selección, suscripción y ejecución del contrato correspondiente con [CONSIGNAR NOMBRE DE LA ENTIDAD].

Asimismo, declaramos que el representante común del consorcio no se encuentra impedido, inhabilitado ni suspendido para contratar con el Estado.

c) Fijamos nuestro domicilio legal común en [.....].

d) Las obligaciones que corresponden a cada uno de los integrantes del consorcio son las siguientes:

1. OBLIGACIONES DE [NOMBRE, DENOMINACIÓN O RAZÓN SOCIAL DEL CONSORCIADO 1] [%] ³²

[DESCRIBIR LAS OBLIGACIONES DEL CONSORCIADO 1]

2. OBLIGACIONES DE [NOMBRE, DENOMINACIÓN O RAZÓN SOCIAL DEL CONSORCIADO 2] [%] ³³

[DESCRIBIR LAS OBLIGACIONES DEL CONSORCIADO 2]

TOTAL OBLIGACIONES

100% ³⁴

³² Consignar únicamente el porcentaje total de las obligaciones, el cual debe ser expresado en número entero, sin decimales.

³³ Consignar únicamente el porcentaje total de las obligaciones, el cual debe ser expresado en número entero, sin decimales.

³⁴ Este porcentaje corresponde a la sumatoria de los porcentajes de las obligaciones de cada uno de los integrantes del consorcio.



[CONSIGNAR CIUDAD Y FECHA]

Consortiado 1

Nombres, apellidos y firma del Consortiado 1
o de su Representante Legal
Tipo y N° de Documento de Identidad

Consortiado 2

Nombres, apellidos y firma del Consortiado 2
o de su Representante Legal
Tipo y N° de Documento de Identidad

Importante

De conformidad con el artículo 52 del Reglamento, las firmas de los integrantes del consorcio deben ser legalizadas.



Importante para la Entidad

En caso de procedimientos bajo el sistema de tarifas incluir el siguiente anexo:
Esta nota deberá ser eliminada una vez culminada la elaboración de las bases

ANEXO N° 6

OFERTA ECONÓMICA

[ÍTEM N° [INDICAR NÚMERO]]

Señores
[CONSIGNAR ÓRGANO ENCARGADO DE LAS CONTRATACIONES O COMITÉ DE SELECCIÓN, SEGÚN CORRESPONDA]
ADJUDICACION SIMPLIFICADA N° [CONSIGNAR NOMENCLATURA DEL PROCEDIMIENTO]
Presente.-

Es grato dirigirme a usted, para hacer de su conocimiento que, de acuerdo con las bases, mi oferta económica es la siguiente:

DESCRIPCIÓN DEL OBJETO	N° DE PERIODOS DE TIEMPO ³⁵	PERIODO O UNIDAD DE TIEMPO DE LA TARIFA ³⁶	TARIFA UNITARIA OFERTADA ³⁷	TOTAL OFERTA ECONOMICA

Importante para la Entidad

En el caso de supervisión de obras, cuando se haya previsto que las actividades comprenden además la liquidación del contrato de obra, se debe reemplazar por la tabla siguiente:

DESCRIPCIÓN DEL OBJETO	N° DE PERIODOS DE TIEMPO ³⁵	PERIODO O UNIDAD DE TIEMPO ³⁶	TARIFA UNITARIA OFERTADA ⁴⁰	TOTAL OFERTA ECONOMICA
Supervisión de obra				
Liquidación de obra				

³⁵ Número estimado de días, meses, entre otros de la ejecución de la prestación, según lo establecido en las bases.

³⁶ Día, mes, entre otros, según lo establecido en las bases.

³⁷ El postor formula su oferta proponiendo una tarifa fija en base al periodo o unidad de tiempo establecida en las bases.

³⁸ Número estimado de días, meses, entre otros de la ejecución de la prestación, según lo establecido en las bases.

³⁹ Día, mes, entre otros, según lo establecido en las bases.

⁴⁰ El postor formula su oferta proponiendo una tarifa fija en base al periodo o unidad de tiempo establecida en las bases.



La oferta económica [CONSIGNAR LA MONEDA DE LA CONVOCATORIA] incluye todos los tributos, seguros, transporte, inspecciones, pruebas y, de ser el caso, los costos laborales conforme a la legislación vigente, así como cualquier otro concepto que pueda tener incidencia sobre el costo del servicio de consultoría a contratar, excepto la de aquellos postores que gocen de alguna exoneración legal, no incluirán en su oferta económica los tributos respectivos.

[CONSIGNAR CIUDAD Y FECHA]

Firma, Nombres y Apellidos del postor o
Representante legal o común, según corresponda

Importante

- En caso que el postor reduzca su oferta, según lo previsto en el artículo 68 del Reglamento, debe presentar nuevamente este Anexo.
- El postor que goce de alguna exoneración legal, debe indicar que su oferta no incluye el tributo materia de la exoneración, debiendo incluir el siguiente texto:

"Mi oferta no incluye [CONSIGNAR EL TRIBUTO MATERIA DE LA EXONERACIÓN]."

Importante para la Entidad

- En caso de procedimientos según relación de ítems, consignar lo siguiente:
"El postor debe presentar su oferta económica en documentos independientes, en los ítems que se presente".
- En caso de contrataciones que conlleven la ejecución de prestaciones accesorias, consignar lo siguiente:
"El postor debe detallar en su oferta económica, el monto correspondiente a la prestación principal y las prestaciones accesorias".
- Si durante la fase de actos preparatorios, las Entidades advierten que es posible la participación de proveedores que gozan del beneficio de la exoneración del IGV prevista en la Ley N° 27037, Ley de Promoción de la Inversión en la Amazonía, consignar lo siguiente:
"La oferta económica de los postores que presenten la Declaración Jurada de cumplimiento de condiciones para la aplicación de la exoneración del IGV (Anexo N° 7), debe encontrarse dentro de los límites del valor referencial sin IGV".

Incluir las disposiciones, según corresponda. Una vez culminada la elaboración de las bases, las notas que no se incorporan deben ser eliminadas



Importante para la Entidad

Si durante la fase de actos preparatorios, las Entidades advierten que es posible la participación de proveedores que gozan del beneficio de la exoneración del IGV prevista en la Ley N° 27037, Ley de Promoción de la Inversión en la Amazonía, incluir el siguiente anexo:

Esta nota deberá ser eliminada una vez culminada la elaboración de las bases.

ANEXO N° 7

DECLARACIÓN JURADA DE CUMPLIMIENTO DE CONDICIONES PARA LA APLICACIÓN DE LA EXONERACIÓN DEL IGV

Señores
[CONSIGNAR ÓRGANO ENCARGADO DE LAS CONTRATACIONES O COMITÉ DE SELECCIÓN, SEGÚN CORRESPONDA]
ADJUDICACIÓN SIMPLIFICADA N° [CONSIGNAR NOMENCLATURA DEL PROCEDIMIENTO]
Presente.-

Mediante el presente el suscrito, postor y/o Representante Legal de [CONSIGNAR EN CASO DE SER PERSONA JURÍDICA], declaro bajo juramento que gozo del beneficio de la exoneración del IGV previsto en la Ley N° 27037, Ley de Promoción de la Inversión en la Amazonía, dado que cumplo con las condiciones siguientes:

- Que el domicilio fiscal de la empresa⁴¹ se encuentra ubicada en la Amazonía y coincide con el lugar establecido como sede central (donde tiene su administración y lleva su contabilidad);
- Que la empresa se encuentra inscrita en las Oficinas Registrales de la Amazonía (exigible en caso de personas jurídicas);
- Que, al menos el setenta por ciento (70%) de los activos fijos de la empresa se encuentran en la Amazonía; y
- Que la empresa no presta servicios fuera de la Amazonía.

[CONSIGNAR CIUDAD Y FECHA]

Firma, Nombres y Apellidos del postor o
Representante legal, según corresponda

Importante

Cuando se trate de consorcios, esta declaración jurada será presentada por cada uno de los integrantes del consorcio, salvo que se trate de consorcios con contabilidad independiente, en cuyo caso debe ser suscrita por el representante común, debiendo indicar su condición de consorcio con contabilidad independiente y el número de RUC del consorcio.

⁴¹ En el artículo 1 del Reglamento de las Disposiciones Tributarias contenidas en la Ley de Promoción de la Inversión en la Amazonía se define como "empresa" a las "Personas naturales, sociedades conyugales, sucesiones indivisas y personas consideradas jurídicas por la Ley del Impuesto a la Renta, generadoras de rentas de tercera categoría, ubicadas en la Amazonía. Las sociedades conyugales son aquellas que elijan la opción prevista en el Artículo 16 de la Ley del Impuesto a la Renta."



ANEXO N° 8

EXPERIENCIA DEL POSTOR EN LA ESPECIALIDAD

Señores

[CONSIGNAR ÓRGANO ENCARGADO DE LAS CONTRATACIONES O COMITÉ DE SELECCIÓN, SEGÚN CORRESPONDA]
ADJUDICACIÓN SIMPLIFICADA N° [CONSIGNAR NOMENCLATURA DEL PROCEDIMIENTO]
Presente.-

Mediante el presente, el suscrito detalla la siguiente EXPERIENCIA EN LA ESPECIALIDAD:

N°	CLIENTE	OBJETO DEL CONTRATO	N° CONTRATO / O/S / COMPROBANTE DE PAGO	FECHA DEL CONTRATO O CP ⁴²	FECHA DE LA CONFORMIDAD DE SER EL CASO ⁴³	EXPERIENCIA PROVENIENTE ⁴⁴ DE:	MONEDA	IMPORTE ⁴⁵	TIPO DE CAMBIO VENTA ⁴⁶	MONTO FACTURADO ACUMULADO ⁴⁷
1										
2										
3										
4										

⁴² Se refiere a la fecha de suscripción del contrato, de la emisión de la Orden de Servicios o de cancelación del comprobante de pago, según corresponda.

⁴³ Únicamente, cuando la fecha del perfeccionamiento del contrato, sea previa a los diez (10) años anteriores a la fecha de presentación de ofertas, caso en el cual el postor debe acreditar que la conformidad se emitió dentro de dicho periodo.

⁴⁴ Si el titular de la experiencia no es el postor, consignar si dicha experiencia corresponde a la matriz en caso que el postor sea sucursal, o fue transmitida por reorganización societaria, debiendo acompañar la documentación sustentatoria correspondiente. Al respecto, según la Opinión N° 216-2017/DIN "Considerando que la sociedad matriz y la sucursal constituyen la misma persona jurídica, la sucursal puede acreditar como suya la experiencia de su matriz". Del mismo modo, según lo previsto en la Opinión N° 010-2013/DIN, "... en una operación de reorganización societaria que comprende tanto una fusión como una escisión, la sociedad resultante podrá acreditar como suya la experiencia de la sociedad incorporada o absorbida, que se extingue producto de la fusión; asimismo, si en virtud de la escisión se transfiere un bloque patrimonial consistente en una línea de negocio completa, la sociedad resultante podrá acreditar como suya la experiencia de la sociedad antes descrita, en los futuros procesos de selección en los que participe".

⁴⁵ Se refiere al monto del contrato ejecutado incluido adicionales y reducciones, de ser el caso.

⁴⁶ El tipo de cambio venta debe corresponder al publicado por la SBS correspondiente a la fecha de suscripción del contrato, de la emisión de la Orden de Servicios o de cancelación del comprobante de pago, según corresponda.

⁴⁷ Consignar en la moneda establecida en las bases.

083



N°	CLIENTE	OBJETO DEL CONTRATO	N° CONTRATO / O/S / COMPROBANTE DE PAGO	FECHA DEL CONTRATO O CP ⁴²	FECHA DE LA CONFORMIDAD DE SER EL CASO ⁴³	EXPERIENCIA PROVENIENTE ⁴⁴ DE:	MONEDA	IMPORTE ⁴⁵	TIPO DE CAMBIO VENTA ⁴⁶	MONTO FACTURADO ACUMULADO ⁴⁷
5										
6										
7										
8										
9										
10										
...										
20										
TOTAL										

[CONSIGNAR CIUDAD Y FECHA]

Firma, Nombres y Apellidos del postor o
Representante legal o común, según corresponda

084



ANEXO N° 9

DECLARACIÓN JURADA
(NUMERAL 49.4 DEL ARTICULO 49 DEL REGLAMENTO)

Señores
[CONSIGNAR ÓRGANO ENCARGADO DE LAS CONTRATACIONES O COMITÉ DE SELECCIÓN,
SEGÚN CORRESPONDA]
ADJUDICACIÓN SIMPLIFICADA N° [CONSIGNAR NOMENCLATURA DEL PROCEDIMIENTO]
Presente.-

Mediante el presente el suscrito, postor y/o Representante Legal de [CONSIGNAR EN CASO DE SER PERSONA JURÍDICA], declaro que la experiencia que acredito de la empresa [CONSIGNAR LA DENOMINACIÓN DE LA PERSONA JURÍDICA] como consecuencia de una reorganización societaria, no se encuentra en el supuesto establecido en el numeral 49.4 del artículo 49 del Reglamento.

[CONSIGNAR CIUDAD Y FECHA]

.....
Firma, Nombres y Apellidos del postor o
Representante legal, según corresponda

Importante

A efectos de cautelar la veracidad de esta declaración, el postor puede verificar la información de la Relación de Proveedores Sancionados por el Tribunal de Contrataciones del Estado con Sanción Vigente en <http://portal.osce.gob.pe/imp/content/relación-de-proveedores-sancionados>.

También le asiste dicha facultad al órgano encargado de las contrataciones o al órgano de la Entidad al que se le haya asignado la función de verificación de la oferta presentada por el postor ganador de la buena pro.

085



Importante para la Entidad

En el caso de contratación de servicios consultoría de obra que se presten fuera de la provincia de Lima y Callao, cuyo valor referencial no supere los doscientos mil Soles (S/ 200,000.00) o en procedimientos de selección según relación de ítems cuando algún ítem no supere dicho monto, se debe considerar el siguiente anexo:

Esta nota deberá ser eliminada una vez culminada la elaboración de las bases.

ANEXO N° 10

SOLICITUD DE BONIFICACIÓN DEL DIEZ POR CIENTO (10%) POR SERVICIOS PRESTADOS FUERA DE LA PROVINCIA DE LIMA Y CALLAO
(DE SER EL CASO, SOLO PRESENTAR ESTA SOLICITUD EN EL ÍTEM [INCLUIR EN CASO CORRESPONDA, EN PROCEDIMIENTOS POR RELACIÓN DE ÍTEM, CONSIGNANDO EL N° DEL ÍTEM O ÍTEM CUYO VALOR REFERENCIAL NO SUPERA LOS DOSCIENTOS MIL SOLES (S/ 200,000.00)])

Señores
[CONSIGNAR ÓRGANO ENCARGADO DE LAS CONTRATACIONES O COMITÉ DE SELECCIÓN,
SEGÚN CORRESPONDA]
ADJUDICACIÓN SIMPLIFICADA N° [CONSIGNAR NOMENCLATURA DEL PROCEDIMIENTO]
Presente.-

Mediante el presente el suscrito, postor y/o Representante Legal de [CONSIGNAR EN CASO DE SER PERSONA JURÍDICA], solicito la asignación de la bonificación del diez por ciento (10%) sobre el puntaje total en [EN EL CASO DE PROCEDIMIENTOS DE SELECCIÓN SEGÚN RELACIÓN DE ÍTEM, CONSIGNAR EL ÍTEM O ÍTEM, SEGÚN CORRESPONDA, EN LOS QUE SE SOLICITA LA BONIFICACIÓN] debido a que el domicilio de mi representada se encuentra ubicado en la provincia o provincia colindante donde se ejecuta la prestación.

[CONSIGNAR CIUDAD Y FECHA]

.....
Firma, Nombres y Apellidos del postor o
Representante legal, según corresponda

Importante

- Para asignar la bonificación, el órgano encargado de las contrataciones o el comité de selección, según corresponda, verifica el domicilio consignado por el postor en el Registro Nacional de Proveedores (RNP).
- Para que el postor pueda acceder a la bonificación, debe cumplir con las condiciones establecidas en el literal f) del artículo 50 del Reglamento.

086



Importante

Cuando se trate de consorcios, la declaración jurada es la siguiente:

ANEXO N° 10

SOLICITUD DE BONIFICACIÓN DEL DIEZ POR CIENTO (10%) POR SERVICIOS PRESTADOS FUERA DE LA PROVINCIA DE LIMA Y CALLAO (DE SER EL CASO, SOLO PRESENTAR ESTA SOLICITUD EN EL ÍTEM [INCLUIR EN CASO CORRESPONDA, EN PROCEDIMIENTOS POR RELACIÓN DE ÍTEMS, CONSIGNANDO EL N° DEL ÍTEM O ÍTEMS CUYO VALOR REFERENCIAL NO SUPERA LOS DOSCIENTOS MIL SOLES (S/ 200,000.00)]

Señores
[CONSIGNAR ÓRGANO ENCARGADO DE LAS CONTRATACIONES O COMITÉ DE SELECCIÓN, SEGÚN CORRESPONDA]
ADJUDICACIÓN SIMPLIFICADA N° [CONSIGNAR NOMENCLATURA DEL PROCEDIMIENTO]
Presente.-

Mediante el presente el que se suscribe, [.....], representante común del consorcio [CONSIGNAR EL NOMBRE DEL CONSORCIO], solicito la asignación de la bonificación del diez por ciento (10%) sobre el puntaje total en [CONSIGNAR EL ÍTEM O ÍTEMS, SEGÚN CORRESPONDA, EN LOS QUE SE SOLICITA LA BONIFICACIÓN] debido a que los domicilios de todos los integrantes del consorcio se encuentran ubicados en la provincia o provincias colindantes donde se ejecuta la prestación.

[CONSIGNAR CIUDAD Y FECHA]

.....
Firma, Nombres y Apellidos del representante
común del consorcio

Importante

- Para asignar la bonificación, el órgano encargado de las contrataciones o el comité de selección, según corresponda, verifica el domicilio consignado de los integrantes del consorcio, en el Registro Nacional de Proveedores (RNP).
- Para que un consorcio pueda acceder a la bonificación, cada uno de sus integrantes debe cumplir con las condiciones establecidas en el literal f) del artículo 50 del Reglamento.



ANEXO N° 11

SOLICITUD DE BONIFICACIÓN DEL CINCO POR CIENTO (5%) POR TENER LA CONDICIÓN DE MICRO Y PEQUEÑA EMPRESA

Señores
[CONSIGNAR ÓRGANO ENCARGADO DE LAS CONTRATACIONES O COMITÉ DE SELECCIÓN, SEGÚN CORRESPONDA]
ADJUDICACIÓN SIMPLIFICADA N° [CONSIGNAR NOMENCLATURA DEL PROCEDIMIENTO]
Presente.-

Mediante el presente el suscrito, postor y/o Representante legal de [CONSIGNAR EN CASO DE SER PERSONA JURÍDICA], solicito la asignación de la bonificación del cinco por ciento (5%) sobre el puntaje total obtenido, debido a que mi representada cuenta con la condición de micro y pequeña empresa.

[CONSIGNAR CIUDAD Y FECHA]

.....
Firma, Nombres y Apellidos del postor o
Representante legal o común, según corresponda

Importante

- Para asignar la bonificación, el órgano encargado de las contrataciones o comité de selección, según corresponda, verifica la página web del Ministerio de Trabajo y Promoción del Empleo en la sección consulta de empresas acreditadas en el REMYPE en el link <http://mivvz.ubando.gob.pe/servicios-en-linea-2-z/>.
- Para que un consorcio pueda acceder a la bonificación, cada uno de sus integrantes debe cumplir con la condición de micro y pequeña empresa.



ANEXO N° 12.

AUTORIZACIÓN DE NOTIFICACIÓN DE LA DECISIÓN DE LA ENTIDAD SOBRE LA
SOLICITUD DE AMPLIACIÓN DE PLAZO MEDIANTE MEDIOS ELECTRÓNICOS DE
COMUNICACIÓN

(DOCUMENTO A PRESENTAR EN EL PERFECCIONAMIENTO DEL CONTRATO)

Señores
[CONSIGNAR ÓRGANO ENCARGADO DE LAS CONTRATACIONES O COMITÉ DE SELECCIÓN,
SEGÚN CORRESPONDA]
ADJUDICACIÓN SIMPLIFICADA N° [CONSIGNAR NOMENCLATURA DEL PROCEDIMIENTO]
Presente.-

El que se suscribe, [.....], postor adjudicado y/o Representante Legal de [CONSIGNAR EN
CASO DE SER PERSONA JURÍDICA] identificado con [CONSIGNAR TIPO DE DOCUMENTO DE
IDENTIDAD] N° [CONSIGNAR NÚMERO DE DOCUMENTO DE IDENTIDAD], autorizo que durante la
ejecución del contrato se me notifique al correo electrónico [INDICAR EL CORREO ELECTRÓNICO]
lo siguiente:

✓ Notificación de la decisión de la Entidad respecto a la solicitud de ampliación de plazo.

[CONSIGNAR CIUDAD Y FECHA]

.....
Firma, Nombres y Apellidos del postor o
Representante legal o común, según
corresponda

Importante

La notificación de la decisión de la Entidad respecto a la solicitud de ampliación de plazo se efectúa
por medios electrónicos de comunicación, siempre que se cuente con la autorización
correspondiente y sea posible obtener un acuse de recibo a través del mecanismo utilizado.