

BASES INTEGRADAS DE ADJUDICACIÓN SIMPLIFICADA PARA LA CONTRATACIÓN DEL SERVICIO DE CONSULTORÍA EN GENERAL

Aprobado mediante Directiva N° 001-2019-OSCE/CD



SUB DIRECCIÓN DE NORMATIVIDAD – DIRECCIÓN TÉCNICO NORMATIVA
ORGANISMO SUPERVISOR DE LAS CONTRATACIONES DEL ESTADO - OSCE

SIMBOLOGÍA UTILIZADA:

N°	Símbolo	Descripción
1	[ABC] / [.....]	La información solicitada dentro de los corchetes sombreados debe ser completada por la Entidad durante la elaboración de las bases.
2	[ABC] / [.....]	Es una indicación, o información que deberá ser completada por la Entidad con posterioridad al otorgamiento de la buena pro para el caso específico de la elaboración de la PROFORMA DEL CONTRATO; o por los proveedores, en el caso de los ANEXOS de la oferta.
3	<div>Importante</div> <ul style="list-style-type: none"> • Abc 	Se refiere a consideraciones importantes a tener en cuenta por el órgano encargado de las contrataciones o el comité de selección, según corresponda y por los proveedores.
4	<div>Advertencia</div> <ul style="list-style-type: none"> • Abc 	Se refiere a advertencias a tener en cuenta por el órgano encargado de las contrataciones o comité de selección, según corresponda y por los proveedores.
5	<div>Importante para la Entidad</div> <ul style="list-style-type: none"> • Xyz 	Se refiere a consideraciones importantes a tener en cuenta por el órgano encargado de las contrataciones o el comité de selección, según corresponda y deben ser eliminadas una vez culminada la elaboración de las bases.

CARACTERÍSTICAS DEL DOCUMENTO:

Las bases estándar deben ser elaboradas en formato WORD, y deben tener las siguientes características:

N°	Características	Parámetros
1	Márgenes	Superior : 2.5 cm Inferior: 2.5 cm Izquierda: 2.5 cm Derecha: 2.5 cm
2	Fuente	Arial
3	Estilo de Fuente	Normal: Para el contenido en general Cursiva: Para el encabezado y pie de página Para las Consideraciones importantes (Ítem 3 del cuadro anterior)
4	Color de Fuente	Automático: Para el contenido en general Azul : Para las Consideraciones importantes (Ítem 3 del cuadro anterior)
5	Tamaño de Letra	16 : Para las dos primeras hojas de las Secciones General y Específica 11 : Para el nombre de los Capítulos. 10 : Para el cuerpo del documento en general 9 : Para el encabezado y pie de página Para el contenido de los cuadros, pudiendo variar, según la necesidad 8 : Para las Notas al pie
6	Alineación	Justificada: Para el contenido en general y notas al pie. Centrada : Para la primera página, los títulos de las Secciones y nombres de los Capítulos)
7	Interlineado	Sencillo
8	Espaciado	Anterior : 0 Posterior : 0
9	Subrayado	Para los nombres de las Secciones y para resaltar o hacer hincapié en algún concepto

INSTRUCCIONES DE USO:

- Una vez registrada la información solicitada dentro de los corchetes sombreados en gris, el texto deberá quedar en letra tamaño 10, con estilo normal, sin formato de negrita y sin sombrear.
- La nota **IMPORTANTE** no puede ser modificada ni eliminada en la Sección General. En el caso de la Sección Específica debe seguirse la instrucción que se indica en dicha nota.

Elaboradas en enero de 2019

Modificadas en marzo, junio y diciembre de 2019, julio 2020, julio y diciembre 2021, junio y octubre de 2022



BASES INTEGRADAS DE ADJUDICACIÓN SIMPLIFICADA PARA LA CONTRATACIÓN DEL SERVICIO DE CONSULTORÍA EN GENERAL¹

ADJUDICACIÓN SIMPLIFICADA N° 162-2024-MDSM/CS SEGUNDA CONVOCATORIA

**CONTRATACIÓN DEL SERVICIO DE CONSULTORÍA PARA
LA FORMULACIÓN DEL ESTUDIO DE PREINVERSIÓN A
NIVEL FICHA TÉCNICA DE BAJA Y MEDIANA
COMPLEJIDAD: “CREACIÓN DEL SERVICIOS DE
ESPACIOS PÚBLICOS URBANOS EN EL BOULEVARD DEL
BARRIO LA FLORIDA DEL DISTRITO DE SAN MARCOS DE
LA PROVINCIA DE HUARI, DEL DEPARTAMENTO DE
ANCASH”.**

¹ Estas Bases se utilizarán para la contratación del servicio de consultoría en general. Para tal efecto, se deberá tener en cuenta la siguiente definición:

Consultoría en general: Servicios profesionales altamente calificados.



DEBER DE COLABORACIÓN

La Entidad y todo proveedor que se someta a las presentes Bases, sea como participante, postor y/o contratista, deben conducir su actuación conforme a los principios previstos en la Ley de Contrataciones del Estado.

En este contexto, se encuentran obligados a prestar su colaboración al OSCE y a la Secretaría Técnica de la Comisión de Defensa de la Libre Competencia del INDECOPI, en todo momento según corresponda a sus competencias, a fin de comunicar presuntos casos de fraude, colusión y corrupción por parte de los funcionarios y servidores de la Entidad, así como los proveedores y demás actores que participan en el proceso de contratación.

De igual forma, deben poner en conocimiento del OSCE y a la Secretaría Técnica de la Comisión de Defensa de la Libre Competencia del INDECOPI los indicios de conductas anticompetitivas que se presenten durante el proceso de contratación, en los términos del Decreto Legislativo N° 1034, "Ley de Represión de Conductas Anticompetitivas", o norma que la sustituya, así como las demás normas de la materia.

La Entidad y todo proveedor que se someta a las presentes Bases, sea como participante, postor y/o contratista del proceso de contratación deben permitir al OSCE o a la Secretaría Técnica de la Comisión de Defensa de la Libre Competencia del INDECOPI el acceso a la información referida a las contrataciones del Estado que sea requerida, prestar testimonio o absolución de posiciones que se requieran, entre otras formas de colaboración.



SECCIÓN GENERAL

DISPOSICIONES COMUNES DEL PROCEDIMIENTO DE SELECCIÓN

(ESTA SECCIÓN NO DEBE SER MODIFICADA EN NINGÚN EXTREMO, BAJO SANCIÓN DE NULIDAD)



CAPÍTULO I ETAPAS DEL PROCEDIMIENTO DE SELECCIÓN

1.1. REFERENCIAS

Cuando en el presente documento se mencione la palabra Ley, se entiende que se está haciendo referencia a la Ley N° 30225, Ley de Contrataciones del Estado, y cuando se mencione la palabra Reglamento, se entiende que se está haciendo referencia al Reglamento de la Ley de Contrataciones del Estado aprobado por Decreto Supremo N° 344-2018-EF.

Las referidas normas incluyen sus respectivas modificaciones, de ser el caso.

1.2. CONVOCATORIA

Se realiza a través de su publicación en el SEACE de conformidad con lo señalado en el artículo 54 del Reglamento, en la fecha señalada en el calendario del procedimiento de selección, debiendo adjuntar las bases y resumen ejecutivo.

1.3. REGISTRO DE PARTICIPANTES

El registro de participantes se realiza conforme al artículo 55 del Reglamento. En el caso de un consorcio, basta que se registre uno (1) de sus integrantes.

Importante

- *Para registrarse como participante en un procedimiento de selección convocado por las Entidades del Estado Peruano, es necesario que los proveedores cuenten con inscripción vigente y estar habilitados ante el Registro Nacional de Proveedores (RNP) que administra el Organismo Supervisor de las Contrataciones del Estado (OSCE). Para obtener mayor información, se puede ingresar a la siguiente dirección electrónica: www.rnp.gob.pe.*
- *Los proveedores que deseen registrar su participación deben ingresar al SEACE utilizando su Certificado SEACE (usuario y contraseña). Asimismo, deben observar las instrucciones señaladas en el documento de orientación "Guía para el registro de participantes electrónico" publicado en <https://www2.seace.gob.pe/>.*
- *En caso los proveedores no cuenten con inscripción vigente en el RNP y/o se encuentren inhabilitados o suspendidos para ser participantes, postores y/o contratistas, el SEACE restringirá su registro, quedando a potestad de estos intentar nuevamente registrar su participación en el procedimiento de selección en cualquier otro momento, dentro del plazo establecido para dicha etapa, siempre que haya obtenido la vigencia de su inscripción o quedado sin efecto la sanción que le impuso el Tribunal de Contrataciones del Estado.*

1.4. FORMULACIÓN DE CONSULTAS Y OBSERVACIONES A LAS BASES

La formulación de consultas y observaciones a las bases se efectúa de conformidad con lo establecido en los numerales 72.1 y 72.2 del artículo 72 del Reglamento, así como el literal a) del artículo 89 del Reglamento.

Importante

No pueden formularse consultas ni observaciones respecto del contenido de una ficha de homologación aprobada. Las consultas y observaciones que se formulen sobre el particular, se tienen como no presentadas.



1.5. ABSOLUCIÓN DE CONSULTAS, OBSERVACIONES E INTEGRACIÓN DE BASES

La absolución de consultas, observaciones e integración de las bases se realizan conforme a las disposiciones previstas en el numeral 72.4 del artículo 72 y el literal a) del artículo 89 del Reglamento.

Importante

- *No se absolverán consultas y observaciones a las bases que se presenten en forma física.*
- *Cuando exista divergencia entre lo indicado en el pliego de absolución de consultas y observaciones y la integración de bases, prevalece lo absuelto en el referido pliego; sin perjuicio, del deslinde de responsabilidades correspondiente.*

1.6. FORMA DE PRESENTACIÓN DE OFERTAS

Las ofertas se presentan conforme lo establecido en el artículo 59 y en el artículo 90 del Reglamento.

Las declaraciones juradas, formatos o formularios previstos en las bases que conforman la oferta deben estar debidamente firmados por el postor (firma manuscrita o digital, según la Ley N° 27269, Ley de Firmas y Certificados Digitales²). Los demás documentos deben ser visados por el postor. En el caso de persona jurídica, por su representante legal, apoderado o mandatario designado para dicho fin y, en el caso de persona natural, por este o su apoderado. No se acepta el pegado de la imagen de una firma o visto. Las ofertas se presentan foliadas.

Importante

- *Los formularios electrónicos que se encuentran en el SEACE y que los proveedores deben llenar para presentar sus ofertas, tienen carácter de declaración jurada.*
- *En caso la información contenida en los documentos escaneados que conforman la oferta no coincida con lo declarado a través del SEACE, prevalece la información declarada en los documentos escaneados.*
- *No se tomarán en cuenta las ofertas que se presenten en físico a la Entidad.*

1.7. PRESENTACIÓN Y APERTURA DE OFERTAS

El participante presentará su oferta de manera electrónica a través del SEACE, desde las 00:01 horas hasta las 23:59 horas del día establecido para el efecto en el cronograma del procedimiento; adjuntando el archivo digitalizado que contenga los documentos que conforman la oferta de acuerdo a lo requerido en las bases.

El participante debe verificar antes de su envío, bajo su responsabilidad, que el archivo pueda ser descargado y su contenido sea legible.

Importante

Los integrantes de un consorcio no pueden presentar ofertas individuales ni conformar más de un consorcio en un procedimiento de selección, o en un determinado ítem cuando se trate de procedimientos de selección según relación de ítems.

En la apertura electrónica de la oferta técnica, el órgano encargado de las contrataciones o el comité de selección, según corresponda, verifica la presentación de lo exigido en la sección específica de las bases de conformidad con el numeral 81.2 del artículo 81 del Reglamento y

² Para mayor información sobre la normativa de firmas y certificados digitales ingresar a: <https://www.indecopi.gob.pe/web/firmas-digitales/firmar-y-certificados-digitales>



determina si las ofertas responden a las características y/o requisitos y condiciones de los Términos de Referencia, detallados en la sección específica de las bases. De no cumplir con lo requerido, la oferta se considera no admitida.

1.8. CALIFICACIÓN Y EVALUACIÓN DE LAS OFERTAS

La calificación y evaluación de los postores se realiza conforme los requisitos de calificación y factores de evaluación que se indican en la sección específica de las bases.

La evaluación técnica y económica se realiza sobre la base de:

Oferta técnica : 100 puntos
Oferta económica : 100 puntos

1.8.1 CALIFICACIÓN DE LAS OFERTAS TÉCNICAS

La calificación de las ofertas técnicas se realiza conforme a lo establecido en el numeral 82.1 del artículo 82 del Reglamento.

1.8.2 EVALUACIÓN DE LAS OFERTAS TÉCNICAS

La evaluación de las ofertas técnicas se realiza conforme a lo establecido en los numerales 82.2 y 82.3 del artículo 82 del Reglamento.

1.8.3 APERTURA Y EVALUACIÓN DE OFERTAS ECONÓMICAS

El órgano encargado de las contrataciones o el comité de selección, según corresponda, evalúa las ofertas económicas y determina el puntaje total de las ofertas de conformidad con el artículo 83 del Reglamento así como los coeficientes de ponderación previstos en la sección específica de las bases.

Importante

En el caso de contratación de consultorías que se presten fuera de la provincia de Lima y Callao, cuyo valor estimado no supere los doscientos mil Soles (S/200,000.00), a solicitud del postor se asigna una bonificación equivalente al diez por ciento (10%) sobre el puntaje total obtenido por los postores con domicilio en la provincia donde prestará el servicio, o en las provincias colindantes, sean o no pertenecientes al mismo departamento o región. El domicilio es el consignado en la constancia de inscripción ante el RNP³. Lo mismo aplica en el caso de procedimientos de selección por relación de ítems, cuando algún ítem no supera el monto señalado anteriormente.

1.9. SUBSANACIÓN DE LAS OFERTAS

La subsanación de las ofertas se sujeta a lo establecido en el artículo 60 del Reglamento. El plazo que se otorgue para la subsanación no puede ser inferior a un (1) día hábil.

La solicitud de subsanación se realiza de manera electrónica a través del SEACE y será remitida al correo electrónico consignado por el postor al momento de realizar su inscripción en el RNP, siendo su responsabilidad el permanente seguimiento de las notificaciones a dicho correo. La notificación de la solicitud se entiende efectuada el día de su envío al correo electrónico.

³ La constancia de inscripción electrónica se visualizará en el portal web del Registro Nacional de Proveedores: www.rnp.gob.pe



La presentación de las subsanaciones se realiza a través del SEACE. No se tomará en cuenta la subsanación que se presente en físico a la Entidad.

1.10. OTORGAMIENTO DE LA BUENA PRO

La buena pro se otorga luego de la evaluación correspondiente según lo indicado en el numeral 1.8.3 de la presente sección.

Previo al otorgamiento de la buena pro, el órgano encargado de las contrataciones o el comité de selección, según corresponda, aplica lo dispuesto en el artículo 68 del Reglamento, sobre el rechazo de las ofertas, de ser el caso.

En el supuesto que dos (2) o más ofertas empaten, el otorgamiento de la buena pro se efectúa observando estrictamente el orden señalado en el numeral 91.2 del artículo 91 del Reglamento.

El desempate mediante sorteo se realiza de manera electrónica a través del SEACE.

Definida la oferta ganadora, el órgano encargado de las contrataciones o el comité de selección, según corresponda, otorga la buena pro, mediante su publicación en el SEACE, incluyendo el cuadro comparativo y las actas debidamente motivadas de los resultados de la admisión, no admisión, calificación, descalificación, evaluación, rechazo y el otorgamiento de la buena pro.

1.11. CONSENTIMIENTO DE LA BUENA PRO

Cuando se hayan presentado dos (2) o más ofertas, el consentimiento de la buena pro se produce a los cinco (5) días hábiles siguientes de la notificación de su otorgamiento, sin que los postores hayan ejercido el derecho de interponer el recurso de apelación.

En caso que se haya presentado una sola oferta, el consentimiento de la buena pro se produce el mismo día de la notificación de su otorgamiento.

El consentimiento del otorgamiento de la buena pro se publica en el SEACE al día hábil siguiente de producido.

Importante

Una vez consentido el otorgamiento de la buena pro, el órgano encargado de las contrataciones o el órgano de la Entidad al que se haya asignado tal función realiza la verificación de la oferta presentada por el postor ganador de la buena pro conforme lo establecido en el numeral 64.6 del artículo 64 del Reglamento.



CAPÍTULO II SOLUCIÓN DE CONTROVERSIAS DURANTE EL PROCEDIMIENTO DE SELECCIÓN

2.1. RECURSO DE APELACIÓN

A través del recurso de apelación se pueden impugnar los actos dictados durante el desarrollo del procedimiento de selección hasta antes del perfeccionamiento del contrato.

El recurso de apelación se presenta ante la Entidad convocante, y es conocido y resuelto por su Titular, cuando el valor estimado sea igual o menor a cincuenta (50) UIT. Cuando el valor estimado sea mayor a dicho monto, el recurso de apelación se presenta ante y es resuelto por el Tribunal de Contrataciones del Estado.

En los procedimientos de selección según relación de ítems, el valor estimado total del procedimiento determina ante quién se presenta el recurso de apelación.

Los actos que declaren la nulidad de oficio, la cancelación del procedimiento de selección y otros actos emitidos por el Titular de la Entidad que afecten la continuidad de este, se impugnan ante el Tribunal de Contrataciones del Estado.

Importante

- *Una vez otorgada la buena pro, el órgano encargado de las contrataciones o el comité de selección, según corresponda, está en la obligación de permitir el acceso de los participantes y postores al expediente de contratación, salvo la información calificada como secreta, confidencial o reservada por la normativa de la materia, a más tardar dentro del día siguiente de haberse solicitado por escrito.*
- *A efectos de recoger la información de su interés, los postores pueden valerse de distintos medios, tales como: (i) la lectura y/o toma de apuntes, (ii) la captura y almacenamiento de imágenes, e incluso (iii) pueden solicitar copia de la documentación obrante en el expediente, siendo que, en este último caso, la Entidad deberá entregar dicha documentación en el menor tiempo posible, previo pago por tal concepto.*
- *El recurso de apelación se presenta ante la Mesa de Partes del Tribunal o ante las oficinas desconcentradas del OSCE o en la Unidad de Trámite Documentario de la Entidad, según corresponda.*

2.2. PLAZOS DE INTERPOSICIÓN DEL RECURSO DE APELACIÓN

La apelación contra el otorgamiento de la buena pro o contra los actos dictados con anterioridad a ella se interpone dentro de los cinco (5) días hábiles siguientes de haberse notificado el otorgamiento de la buena pro.

La apelación contra los actos dictados con posterioridad al otorgamiento de la buena pro, contra la declaración de nulidad, cancelación y declaratoria de desierto del procedimiento, se interpone dentro de los cinco (5) días hábiles siguientes de haberse tomado conocimiento del acto que se desea impugnar.



CAPÍTULO III DEL CONTRATO

3.1. PERFECCIONAMIENTO DEL CONTRATO

Los plazos y el procedimiento para perfeccionar el contrato se realiza conforme a lo indicado en el artículo 141 del Reglamento.

Para perfeccionar el contrato, el postor ganador de la buena pro debe presentar los documentos señalados en el artículo 139 del Reglamento y los previstos en la sección específica de las bases.

3.2. GARANTÍAS

Las garantías que deben otorgar los postores y/o contratistas, según corresponda, son las de fiel cumplimiento del contrato y por los adelantos.

3.2.1. GARANTÍA DE FIEL CUMPLIMIENTO

Como requisito indispensable para perfeccionar el contrato, el postor ganador debe entregar a la Entidad la garantía de fiel cumplimiento del mismo por una suma equivalente al diez por ciento (10%) del monto del contrato original. Esta se mantiene vigente hasta la conformidad de la recepción de la prestación a cargo del contratista.

3.2.2. GARANTÍA DE FIEL CUMPLIMIENTO POR PRESTACIONES ACCESORIAS

En las contrataciones que conllevan la ejecución de prestaciones accesorias, tales como mantenimiento, reparación o actividades afines, se otorga una garantía adicional por una suma equivalente al diez por ciento (10%) del monto del contrato de la prestación accesorio, la misma que debe ser renovada periódicamente hasta el cumplimiento total de las obligaciones garantizadas.

Importante

- *En los contratos cuyos montos sean iguales o menores a doscientos mil Soles (S/200,000.00), no corresponde presentar garantía de fiel cumplimiento de contrato ni garantía de fiel cumplimiento por prestaciones accesorias. Dicha excepción también aplica a los contratos derivados de procedimientos de selección por relación de ítems, cuando el monto del ítem adjudicado o la sumatoria de los montos de los ítems adjudicados no superen el monto señalado anteriormente, conforme a lo dispuesto en el literal a) del artículo 152 del Reglamento.*
- *En los contratos de consultoría en general que celebren las Entidades con las micro y pequeñas empresas, estas últimas pueden otorgar como garantía de fiel cumplimiento el diez por ciento (10%) del monto del contrato, porcentaje que es retenido por la Entidad durante la primera mitad del número total de pagos a realizarse, de forma prorrateada en cada pago, con cargo a ser devuelto a la finalización del mismo, conforme lo establecen los numerales 149.4 y 149.5 del artículo 149 del Reglamento y el numeral 151.2 del artículo 151 del Reglamento.*

3.2.3. GARANTÍA POR ADELANTO

En caso se haya previsto en la sección específica de las bases la entrega de adelantos, el contratista debe presentar una garantía emitida por idéntico monto conforme a lo estipulado en el artículo 153 del Reglamento.



3.3. REQUISITOS DE LAS GARANTÍAS

Las garantías que se presenten deben ser incondicionales, solidarias, irrevocables y de realización automática en el país, al solo requerimiento de la Entidad. Asimismo, deben ser emitidas por empresas que se encuentren bajo la supervisión directa de la Superintendencia de Banca, Seguros y Administradoras Privadas de Fondos de Pensiones y que cuenten con clasificación de riesgo B o superior. Asimismo, deben estar autorizadas para emitir garantías; o estar consideradas en la última lista de bancos extranjeros de primera categoría que periódicamente publica el Banco Central de Reserva del Perú.

Importante

Corresponde a la Entidad verificar que las garantías presentadas por el postor ganador de la buena pro y/o contratista cumplan con los requisitos y condiciones necesarios para su aceptación y eventual ejecución, sin perjuicio de la determinación de las responsabilidades funcionales que correspondan.

Advertencia

Los funcionarios de las Entidades no deben aceptar garantías emitidas bajo condiciones distintas a las establecidas en el presente numeral, debiendo tener en cuenta lo siguiente:

- 1. La clasificadora de riesgo que asigna la clasificación a la empresa que emite la garantía debe encontrarse listada en el portal web de la SBS (<http://www.sbs.gob.pe/sistema-financiero/clasificadoras-de-riesgo>).*
- 2. Se debe identificar en la página web de la clasificadora de riesgo respectiva, cuál es la clasificación vigente de la empresa que emite la garantía, considerando la vigencia a la fecha de emisión de la garantía.*
- 3. Para fines de lo establecido en el artículo 148 del Reglamento, la clasificación de riesgo B, incluye las clasificaciones B+ y B.*
- 4. Si la empresa que otorga la garantía cuenta con más de una clasificación de riesgo emitida por distintas empresas listadas en el portal web de la SBS, bastará que en una de ellas cumpla con la clasificación mínima establecida en el Reglamento.*

En caso exista alguna duda sobre la clasificación de riesgo asignada a la empresa emisora de la garantía, se deberá consultar a la clasificadora de riesgos respectiva.

De otro lado, además de cumplir con el requisito referido a la clasificación de riesgo, a efectos de verificar si la empresa emisora se encuentra autorizada por la SBS para emitir garantías, debe revisarse el portal web de dicha Entidad (<http://www.sbs.gob.pe/sistema-financiero/relacion-de-empresas-que-se-encuentran-autorizadas-a-emitar-cartas-fianza>).

Los funcionarios competentes deben verificar la autenticidad de la garantía a través de los mecanismos establecidos (consulta web, teléfono u otros) por la empresa emisora.

3.4. EJECUCIÓN DE GARANTÍAS

La Entidad puede solicitar la ejecución de las garantías conforme a los supuestos contemplados en el artículo 155 del Reglamento.

3.5. ADELANTOS

La Entidad puede entregar adelantos directos al contratista, los que en ningún caso exceden en conjunto del treinta por ciento (30%) del monto del contrato original, siempre que ello haya sido previsto en la sección específica de las bases.



3.6. PENALIDADES

3.6.1. PENALIDAD POR MORA EN LA EJECUCIÓN DE LA PRESTACIÓN

En caso de retraso injustificado del contratista en la ejecución de las prestaciones objeto del contrato, la Entidad le aplica automáticamente una penalidad por mora por cada día de atraso, de conformidad con el artículo 162 del Reglamento.

3.6.2. OTRAS PENALIDADES

La Entidad puede establecer penalidades distintas a la mencionada en el numeral precedente, según lo previsto en el artículo 163 del Reglamento y lo indicado en la sección específica de las bases.

Estos dos tipos de penalidades se calculan en forma independiente y pueden alcanzar cada una un monto máximo equivalente al diez por ciento (10%) del monto del contrato vigente, o de ser el caso, del ítem que debió ejecutarse.

3.7. INCUMPLIMIENTO DEL CONTRATO

Las causales para la resolución del contrato, serán aplicadas de conformidad con el artículo 36 de la Ley y 164 del Reglamento.

3.8. PAGOS

El pago se realiza después de ejecutada la respectiva prestación, pudiendo contemplarse pagos a cuenta, según la forma establecida en la sección específica de las bases o en el contrato.

La Entidad paga las contraprestaciones pactadas a favor del contratista dentro de los diez (10) días calendario siguientes de otorgada la conformidad de los servicios, siempre que se verifiquen las condiciones establecidas en el contrato para ello, bajo responsabilidad del funcionario competente.

La conformidad se emite en un plazo máximo de quince (15) días, bajo responsabilidad del funcionario que debe emitir la conformidad.

En el caso que se haya suscrito contrato con un consorcio, el pago se realizará de acuerdo a lo que se indique en el contrato de consorcio.

Advertencia

En caso de retraso en los pagos a cuenta o pago final por parte de la Entidad, salvo que se deba a caso fortuito o fuerza mayor, esta reconoce al contratista los intereses legales correspondientes, de conformidad con el artículo 39 de la Ley y 171 del Reglamento, debiendo repetir contra los responsables de la demora injustificada.

3.9. DISPOSICIONES FINALES

Todos los demás aspectos del presente procedimiento no contemplados en las bases se regirán supletoriamente por la Ley y su Reglamento, así como por las disposiciones legales vigentes.



SECCIÓN ESPECÍFICA

CONDICIONES ESPECIALES DEL PROCEDIMIENTO DE SELECCIÓN

(EN ESTA SECCIÓN LA ENTIDAD DEBERÁ COMPLETAR LA INFORMACIÓN EXIGIDA, DE ACUERDO A LAS INSTRUCCIONES INDICADAS)



CAPÍTULO I GENERALIDADES

1.1. ENTIDAD CONVOCANTE

Nombre : MUNICIPALIDAD DISTRITAL DE SAN MARCOS
RUC N° : 20166544000
Domicilio legal : JR. PROGRESO N° 332 – DISTRITO DE SAN MARCOS –
PROVINCIA DE HUARI – DEPARTAMENTO DE ANCASH.
Teléfono: : 043-454525
Correo electrónico: : sga@munidesanmarcos.gob.pe

1.2. OBJETO DE LA CONVOCATORIA

El presente procedimiento de selección tiene por objeto la **CONTRATACIÓN DEL SERVICIO DE CONSULTORÍA PARA LA FORMULACIÓN DEL ESTUDIO DE PREINVERSIÓN A NIVEL FICHA TÉCNICA DE BAJA Y MEDIANA COMPLEJIDAD: “CREACIÓN DEL SERVICIOS DE ESPACIOS PÚBLICOS URBANOS EN EL BOULEVARD DEL BARRIO LA FLORIDA DEL DISTRITO DE SAN MARCOS DE LA PROVINCIA DE HUARI, DEL DEPARTAMENTO DE ANCASH”**.

1.3. EXPEDIENTE DE CONTRATACIÓN

El expediente de contratación fue aprobado mediante **Formato N°02 – 162-2024/MDSM/GM-2**, de fecha 14 de junio de 2024.

1.4. FUENTE DE FINANCIAMIENTO

Recursos Determinados
Canon y Sobre Canon, Regalías Renta de Aduanas y Participaciones

Importante

La fuente de financiamiento debe corresponder a aquella prevista en la Ley de Equilibrio Financiero del Presupuesto del Sector Público del año fiscal en el cual se convoca el procedimiento de selección.

1.5. SISTEMA DE CONTRATACIÓN

El presente procedimiento se rige por el sistema de **SUMA ALZADA**, de acuerdo con lo establecido en el expediente de contratación respectivo.

1.6. ALCANCES DEL REQUERIMIENTO

El alcance de la prestación está definido en el Capítulo III de la presente sección de las bases.

1.7. PLAZO DE PRESTACIÓN DEL SERVICIO DE CONSULTORÍA

Los servicios de consultoría materia de la presente convocatoria se prestarán en el plazo de **Noventa (90) días calendarios**, en concordancia con lo establecido en el expediente de contratación.



1.8. COSTO DE REPRODUCCIÓN Y ENTREGA DE BASES

Los participantes registrados tienen el derecho de recabar un ejemplar de las bases, para cuyo efecto deben cancelar S/ 10.00 en caja de la Entidad, sitio JR. PROGRESO N° 332 – DISTRITO SAN MARCOS – PROVINCIA HUARI – DEPARTAMENTO ANCASH y deberá recogerlo en la Sub Gerencia de Abastecimiento.

Importante

El costo de entrega de un ejemplar de las bases no puede exceder el costo de su reproducción.

1.9. BASE LEGAL

- Reglamento de la Ley N° 30225 Ley de Contrataciones del Estado, aprobado mediante Decreto Supremo N° 344-2018-EF
- Ley de Presupuesto del Sector Público para el Año Fiscal 2024.
- Ley de Equilibrio Financiero del Presupuesto del Sector Público del año fiscal 2024
- Decreto Supremo N° 344-2018-EF que Aprueba el Reglamento de la Ley N° 30225 – Ley de Contrataciones.
- TUO de la Ley N° 27444 – Ley del Procedimiento Administrativo General.
- Ley N° 27785 Ley Orgánica del Sistema Nacional de Control y de la Contraloría General de la República.
- Código Civil.
- Directiva y Opiniones del OSCE.
- Cualquier otra disposición legal vigente que permita desarrollar el objeto de la convocatoria, que no contravenga lo regulado por la Ley de Contrataciones del Estado

Las referidas normas incluyen sus respectivas modificaciones, de ser el caso.



CAPÍTULO II DEL PROCEDIMIENTO DE SELECCIÓN

2.1. CALENDARIO DEL PROCEDIMIENTO DE SELECCIÓN

Según el cronograma de la ficha de selección de la convocatoria publicada en el SEACE.

Importante

De conformidad con la vigesimosegunda Disposición Complementaria Final del Reglamento, en caso la Entidad (Ministerios y sus organismos públicos, programas o proyectos adscritos) haya difundido el requerimiento a través del SEACE siguiendo el procedimiento establecido en dicha disposición, no procede formular consultas u observaciones al requerimiento.

2.2. CONTENIDO DE LAS OFERTAS

2.2.1. OFERTA TÉCNICA

La oferta contendrá, además de un índice de documentos⁴, la siguiente documentación:

2.2.1.1. Documentación de presentación obligatoria

A. Documentos para la admisión de la oferta

- a.1) Declaración jurada de datos del postor. (**Anexo N° 1**)
- a.2) Documento que acredite la representación de quien suscribe la oferta.

En caso de persona jurídica, copia del certificado de vigencia de poder del representante legal, apoderado o mandatario designado para tal efecto.

En caso de persona natural, copia del documento nacional de identidad o documento análogo, o del certificado de vigencia de poder otorgado por persona natural, del apoderado o mandatario, según corresponda.

En el caso de consorcios, este documento debe ser presentado por cada uno de los integrantes del consorcio que suscriba la promesa de consorcio, según corresponda.

Advertencia

De acuerdo con el artículo 4 del Decreto Legislativo N° 1246, las Entidades están prohibidas de exigir a los administrados o usuarios la información que puedan obtener directamente mediante la interoperabilidad a que se refieren los artículos 2 y 3 de dicho Decreto Legislativo. En esa medida, si la Entidad es usuaria de la Plataforma de Interoperabilidad del Estado – PIDE⁵ y siempre que el servicio web se encuentre activo en el Catálogo de Servicios de dicha plataforma, no corresponderá exigir el certificado de vigencia de poder y/o documento nacional de identidad.

- a.3) Declaración jurada de acuerdo con el literal b) del artículo 52 del Reglamento. (**Anexo N° 2**)

⁴ La omisión del índice no determina la no admisión de la oferta.

⁵ Para mayor información de las Entidades usuarias y del Catálogo de Servicios de la Plataforma de Interoperabilidad del Estado – PIDE ingresar al siguiente enlace <https://www.gobiernodigital.gob.pe/interoperabilidad/>



- a.4) Declaración jurada de cumplimiento de los Términos de Referencia contenidos en el numeral 3.1 del Capítulo III de la presente sección. (**Anexo N° 3**)
- a.5) Declaración jurada de plazo de prestación del servicio de consultoría. (**Anexo N° 4**).
- a.6) Carta de compromiso del personal clave con firma legalizada, según lo previsto en el numeral 3.1 del Capítulo III de la presente sección. (**Anexo N° 5**)
- a.7) Promesa de consorcio con firmas legalizadas, de ser el caso, en la que se consigne los integrantes, el representante común, el domicilio común y las obligaciones a las que se compromete cada uno de los integrantes del consorcio así como el porcentaje equivalente a dichas obligaciones. (**Anexo N° 6**)

Importante

El órgano encargado de las contrataciones o el comité de selección, según corresponda, verifica la presentación de los documentos requeridos. De no cumplir con lo requerido, la oferta se considera no admitida.

B. Documentos para acreditar los requisitos de calificación

Incorporar en la oferta los documentos que acreditan los “**Requisitos de Calificación**” que se detallan en el numeral 3.2 del Capítulo III de la presente sección de las bases.

2.2.1.2. Documentación de presentación facultativa:

- a) En el caso de microempresas y pequeñas empresas integradas por personas con discapacidad, o en el caso de consorcios conformados en su totalidad por estas empresas, deben presentar la constancia o certificado con el cual acredite su inscripción en el Registro de Empresas Promocionales para Personas con Discapacidad⁶.
- b) Incorporar en la oferta los documentos que acreditan los “**Factores de Evaluación**” establecidos en el Capítulo IV de la presente sección de las bases, a efectos de obtener el puntaje previsto en dicho Capítulo para cada factor.
- c) Solicitud de bonificación por tener la condición de micro y pequeña empresa. (**Anexo N° 13**)
- d) Los postores con domicilio en la provincia donde se prestará el servicio de consultoría, o en las provincias colindantes, sean o no pertenecientes al mismo departamento o región, pueden presentar la solicitud de bonificación por servicios prestados fuera de la provincia de Lima y Callao, según **Anexo N° 12**.

Advertencia

El órgano encargado de las contrataciones o el comité de selección, según corresponda, no podrá exigir al postor la presentación de documentos que no hayan sido indicados en los acápites “Documentos para la admisión de la oferta”, “Requisitos de calificación” y “Factores de evaluación”.

⁶ Dicho documento se tendrá en consideración en caso de empate, conforme a lo previsto en el artículo 91 del Reglamento.



2.2.2. OFERTA ECONÓMICA

La oferta económica expresada en **SOLES** Adjuntar obligatoriamente el **Anexo N° 7**.

El monto total de la oferta económica y los subtotales que lo componen deben ser expresados con dos (2) decimales. Los precios unitarios o tarifas pueden ser expresados con más de dos (2) decimales.

Importante

La estructura de costos o análisis de precios, se presenta para el perfeccionamiento del contrato, de ser el caso.

2.3. DETERMINACIÓN DEL PUNTAJE TOTAL DE LAS OFERTAS

Una vez evaluadas las ofertas técnica y económica se procederá a determinar el puntaje total de las mismas.

El puntaje total de las ofertas es el promedio ponderado de ambas evaluaciones, obtenido de la aplicación de la siguiente fórmula:

$$PTPi = c_1 PT_i + c_2 Pe_i$$

Donde:

- PTPi = Puntaje total del postor i
PTi = Puntaje por evaluación técnica del postor i
Pei = Puntaje por evaluación económica del postor i
c₁ = Coeficiente de ponderación para la evaluación técnica.
c₂ = Coeficiente de ponderación para la evaluación económica.

Se aplicarán las siguientes ponderaciones:

- c₁ = coeficiente considerado **0.80**
c₂ = coeficiente considerado **0.20**

Donde: c₁ + c₂ = **1.00**

2.4. PRESENTACION DEL RECURSO DE APELACION

El recurso de apelación se presenta ante la Unidad de Trámite Documentario de la Entidad.

En caso el participante o postor opte por presentar recurso de apelación y por otorgar la garantía mediante depósito en cuenta bancaria, se debe realizar el abono en:

- N ° de Cuenta : 00380006340
Banco : Banco de la Nación
N° CCI : 018-380-000380000083-62

2.5. REQUISITOS PARA PERFECCIONAR EL CONTRATO

El postor ganador de la buena pro debe presentar los siguientes documentos para perfeccionar el contrato:

- Garantía de fiel cumplimiento del contrato.
- Contrato de consorcio con firmas legalizadas ante Notario de cada uno de los integrantes, de ser el caso.



- c) Código de cuenta interbancaria (CCI) o, en el caso de proveedores no domiciliados, el número de su cuenta bancaria y la entidad bancaria en el exterior.
- d) Copia de la vigencia del poder del representante legal de la empresa que acredite que cuenta con facultades para perfeccionar el contrato, cuando corresponda.
- e) Copia de DNI del postor en caso de persona natural, o de su representante legal en caso de persona jurídica.

Advertencia

De acuerdo con el artículo 4 del Decreto Legislativo N° 1246, las Entidades están prohibidas de exigir a los administrados o usuarios la información que puedan obtener directamente mediante la interoperabilidad a que se refieren los artículos 2 y 3 de dicho Decreto Legislativo. En esa medida, si la Entidad es usuaria de la Plataforma de Interoperabilidad del Estado – PIDE⁷ y siempre que el servicio web se encuentre activo en el Catálogo de Servicios de dicha plataforma, no corresponderá exigir los documentos previstos en los literales e) y f).

- f) Domicilio para efectos de la notificación durante la ejecución del contrato.
- g) Autorización de notificación de la decisión de la Entidad sobre la solicitud de ampliación de plazo mediante medios electrónicos de comunicación ⁸ (**Anexo N°14**).
- a) Detalle de los precios unitarios de la oferta económica⁹.
- b) Estructura de costos de la oferta económica¹⁰.

Importante

- *En caso que el postor ganador de la buena pro sea un consorcio, las garantías que presente este para el perfeccionamiento del contrato, así como durante la ejecución contractual, de ser el caso, además de cumplir con las condiciones establecidas en el artículo 33 de la Ley y en el artículo 148 del Reglamento, deben consignar expresamente el nombre completo o la denominación o razón social de los integrantes del consorcio, en calidad de garantizados, de lo contrario no podrán ser aceptadas por las Entidades. No se cumple el requisito antes indicado si se consigna únicamente la denominación del consorcio, conforme lo dispuesto en la Directiva “Participación de Proveedores en Consorcio en las Contrataciones del Estado”.*
- *En los contratos de consultoría en general que celebren las Entidades con las micro y pequeñas empresas, estas últimas pueden otorgar como garantía de fiel cumplimiento el diez por ciento (10%) del monto del contrato, porcentaje que es retenido por la Entidad durante la primera mitad del número total de pagos a realizarse, de forma prorrateada en cada pago, con cargo a ser devuelto a la finalización del mismo, conforme lo establece el numeral 149.4 del artículo 149 y el numeral 151.2 del artículo 151 del Reglamento. Para dicho efecto los postores deben encontrarse registrados en el REMYPE, consignando en la Declaración Jurada de Datos del Postor (Anexo N° 1) o en la solicitud de retención de la garantía durante el perfeccionamiento del contrato, que tienen la condición de MYPE, lo cual será verificado por la Entidad en el link <http://www2.trabajo.gob.pe/servicios-en-linea-2-2> opción consulta de empresas acreditadas en el REMYPE.*
- *En los contratos cuyos montos sean iguales o menores a doscientos mil Soles (S/ 200,000.00), no corresponde presentar garantía de fiel cumplimiento de contrato ni garantía de fiel cumplimiento por prestaciones accesorias. Dicha excepción también aplica a los contratos derivados de procedimientos de selección por relación de ítems, cuando el monto del ítem adjudicado o la sumatoria de los montos de los ítems adjudicados no supere el monto señalado anteriormente, conforme a lo dispuesto en el literal a) del artículo 152 del Reglamento.*

⁷ Para mayor información de las Entidades usuarias y del Catálogo de Servicios de la Plataforma de Interoperabilidad del Estado – PIDE ingresar al siguiente enlace <https://www.gobiernodigital.gob.pe/interoperabilidad/>

⁸ En tanto se implemente la funcionalidad en el SEACE, de conformidad con la Primera Disposición Complementaria Transitoria del Decreto Supremo N° 234-2022-EF.

⁹ Incluir solo en caso de la contratación bajo el sistema a suma alzada.

¹⁰ Incluir solo cuando resulte necesario para la ejecución contractual, identificar los costos de cada uno de los rubros que comprenden la oferta.



Importante

- *Corresponde a la Entidad verificar que las garantías presentadas por el postor ganador de la buena pro cumplan con los requisitos y condiciones necesarios para su aceptación y eventual ejecución, sin perjuicio de la determinación de las responsabilidades funcionales que correspondan.*
- *De conformidad con el Reglamento Consular del Perú aprobado mediante Decreto Supremo N° 076-2005-RE para que los documentos públicos y privados extendidos en el exterior tengan validez en el Perú, deben estar legalizados por los funcionarios consulares peruanos y refrendados por el Ministerio de Relaciones Exteriores del Perú, salvo que se trate de documentos públicos emitidos en países que formen parte del Convenio de la Apostilla, en cuyo caso bastará con que estos cuenten con la Apostilla de la Haya¹¹.*
- *La Entidad no puede exigir documentación o información adicional a la consignada en el presente numeral para el perfeccionamiento del contrato.*

2.6. PERFECCIONAMIENTO DEL CONTRATO

El contrato se perfecciona con la suscripción del documento que lo contiene. Para dicho efecto el postor ganador de la buena pro, dentro del plazo previsto en el artículo 141 del Reglamento debe presentar la documentación requerida en Mesa de Partes (tramite documentario) de la Entidad, sito en Jirón Progreso N° 332, en horario de oficina.

2.7. FORMA DE PAGO

La Entidad realizará el pago de la contraprestación pactada a favor del contratista en el siguiente detalle:

N° DE PAGO	PORCENTAJE DEL MONTO A CONTRATAR
30%	A la presentación y aprobación del Entregable 1 (Presentación del plan de trabajo, Estudios topográficos, Anteproyecto arquitectónico, Tramites del CIRA)
40%	A la presentación y aprobación del Entregable 02 (Presentación de la parte técnica completa: Estudios Básicos completos, Planos finales, Memoria de Cálculos, Metrados y Presupuestos, Documentos de Sostenibilidad)
30%	A la presentación y aprobación del Entregable 03 (Presentación de la parte económica, proyecto Completo), incluye la viabilización del proyecto.

Para efectos del trámite del pago el CONSULTOR deberá remitir una solicitud de pago, así como su Recibo por Honorarios profesionales o factura, después de haberle comunicado a la Entidad la conformidad del estudio correspondiente.

- En el caso de que el PIP, de acuerdo con la evaluación del a UF, sea rechazado o declarado inviable, establece que el pago correspondiente será del 50% del valor total acordado, siempre y cuando el rechazo o declaración de inviabilidad sea por factores exógenos o externos a la consultoría y sujeto al informe de evaluación emitido por la unidad formuladora. Esto implica que, si el rechazo o inviabilidad del PIP es a causa de problemas relacionados con la ejecución o el cumplimiento de la consultoría, el pago no se realizara. Es importante destacar que esta cláusula se establece con el objetivo de proteger los intereses de ambas partes y garantizar una evaluación objetiva y justa del PIP.

Dicha documentación se debe presentar en Mesa de Partes de la Entidad, sito en Jr. Progreso N° 332 – Plaza de Armas – Distrito de San Marcos – Provincia de Huari – Región Ancash.

2.8. REAJUSTE DE LOS PAGOS

¹¹ Según lo previsto en la Opinión N° 009-2016/DTN.



En consideración al objeto del servicio y en amparo del Artículo 38° del Reglamento de la Ley de Contrataciones del Estado, No se aplicará ninguna fórmula de reajuste



CAPÍTULO III REQUERIMIENTO

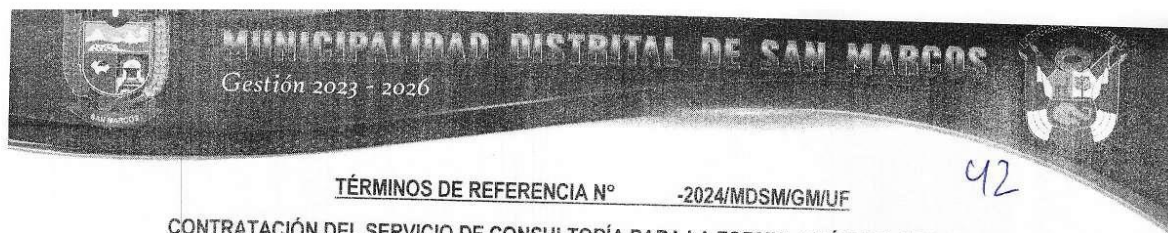

TÉRMINOS DE REFERENCIA N° -2024/MDSM/GM/UF

CONTRATACIÓN DEL SERVICIO DE CONSULTORÍA PARA LA FORMULACIÓN DEL ESTUDIO DE PREINVERSIÓN A NIVEL DE FICHA TÉCNICA DE BAJA Y MEDIANA COMPLEJIDAD: "CREACIÓN DEL SERVICIOS DE ESPACIOS PÚBLICOS URBANOS EN EL BOULEVARD DEL BARRIO LA FLORIDA DEL DISTRITO DE SAN MARCOS DE LA PROVINCIA DE HUARI DEL DEPARTAMENTO DE ANCASH"

1. GENERALIDADES

a) ENTIDAD QUE CONVOCA

MUNICIPALIDAD DISTRITAL DE SAN MARCOS

DOMICILIO : Jr. Progreso N° 332 - San Marcos - Huari - Ancash.

RUC N° : 20166544000

b) ÁREA USUARIA

Gerencia Municipal a través de la Unidad Formuladora

2. TÉRMINOS DE REFERENCIA

2.1 OBJETO DE LA CONSULTORÍA

Contratar el servicio de consultoría para la formulación del estudio de Preinversión a nivel de ficha técnica INVIERTE.PE del proyecto denominado: "CREACIÓN DEL SERVICIOS DE ESPACIOS PÚBLICOS URBANOS EN EL BOULEVARD DEL BARRIO LA FLORIDA DEL DISTRITO DE SAN MARCOS DE LA PROVINCIA DE HUARI DEL DEPARTAMENTO DE ANCASH" de acuerdo al contenido de ficha técnica de baja y mediana complejidad (se elabora para los proyectos de inversión, cuyos montos de inversión, a precios de mercado, sean mayor a setecientos cincuenta (750 UIT) y menor a cuatrocientos siete mil (407 mil UIT); o ficha técnica estándar (se elabora para los proyectos de inversión estándar, cuyos montos de inversión están determinados por el sector funcionalmente de acuerdo a la tipología del proyecto). Para la elaboración de dichas fichas técnicas se aplica el Anexo N°09: Lineamientos para la estandarización de proyectos de inversión) de la DIRECTIVA N° 001-2019-EF/63.01 - Directiva General Del Sistema Nacional De Programación Multianual y Gestión De Inversiones y sus modificaciones aprobadas. Así mismo se desarrollará de acuerdo al contenido exigido en los presentes Términos de Referencia; y cuyas intervenciones en conjunto permitan crear el boulevard en el barrio La Florida de la localidad de San Marcos.

2.2 FINALIDAD PÚBLICA

La finalidad pública de la "CREACIÓN DEL SERVICIOS DE ESPACIOS PÚBLICOS URBANOS EN EL BOULEVARD DEL BARRIO LA FLORIDA DEL DISTRITO DE SAN MARCOS DE LA PROVINCIA DE HUARI DEL DEPARTAMENTO DE ANCASH", es fomentar el desarrollo económico y social de la zona y mejorar la calidad de vida de la población. La creación de estos servicios públicos tiene como objetivo principal promover la integración económica y social de la población, impulsando el comercio local y regional, turismo, generando empleo y mejorando las condiciones de vida de las personas. Además, busca fortalecer la identidad cultural y el sentido de pertenencia de la población local, a través de la promoción de actividades culturales y turísticas en el boulevard La Florida.

La integración económica y social de la zona permitirá mejorar la oferta y demanda de bienes y servicios, dinamizando la economía local y regional, y generando oportunidades de crecimiento y desarrollo para las empresas y emprendimientos locales.



Jr. Progreso N° 332

Manuel Ugarte M.

ALCALDE

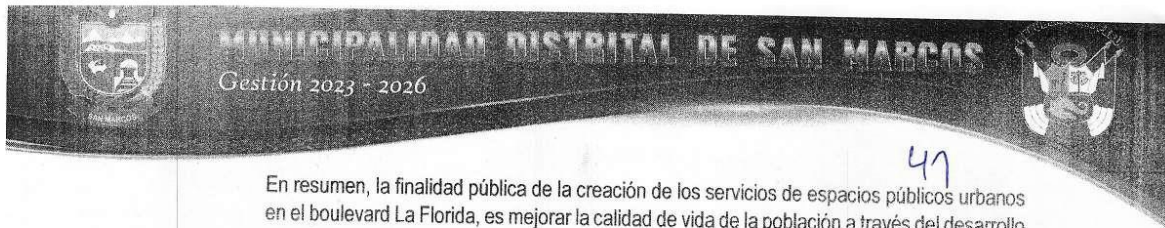

En resumen, la finalidad pública de la creación de los servicios de espacios públicos urbanos en el boulevard La Florida, es mejorar la calidad de vida de la población a través del desarrollo económico y social de la zona, fomentando la integración y el fortalecimiento de la identidad cultural de la comunidad, para ello deberá seleccionarse la alternativa de solución y que esta alternativa demuestre ser socialmente rentable; sostenible y compatible con los lineamientos del INVIERTE PE.

2.3 ANTECEDENTES.

2.3.1 Idea preliminar o planteamiento del problema o situación negativa que afecta a la población.

El barrio La Florida, es una localidad ubicada en la zona urbana del distrito de San Marcos, con una población aproximada de 176 habitantes. Se encuentra en la zona urbana del distrito, y su población se dedica principalmente a la agricultura, comercio y ganadería. En la actualidad, la mayoría de la población se encuentra en una condición económica media, las viviendas son predominantemente de material noble, y algunas otras construidas con tapial y techos de teja artesanal, eternit y calaminas. A pesar de que estas viviendas son resistentes y duraderas, carecen de las condiciones adecuadas para brindar una vida cómoda a sus habitantes. En este contexto, es importante destacar la necesidad de brindar apoyo a la población del barrio La Florida, en especial a aquellos en situación de menos recursos económicos. Por tanto, se requiere de programas y proyectos que permitan mejorar sus condiciones de vida, promoviendo el desarrollo sostenible de la región y mejorando la economía local.

Dentro de los objetivos de la Municipalidad Distrital de San Marcos se encuentra que se debe crear los servicios de espacios públicos urbanos en el boulevard en el barrio La Florida en la localidad de San Marcos, el cual será de beneficio para toda la población de la zona urbana.

Finalmente, se pretende contribuir a mejorar la calidad de vida de los pobladores del barrio La Florida, solucionando el problema identificado. Por lo tanto, es necesario otorgarles a las personas servicios públicos de espacios públicos urbanos en el boulevard, en el marco del Sistema del INVIERTE.PE. Razón por la cual, las autoridades del área de influencia solicitan la formulación de estudio de preinversión

Las propuestas de intervenciones de esta idea de proyecto, es el resultado del reconocimiento del área de estudio efectuado por personal de la Unidad Formuladora, en el cual se evidenció la inexistencia de espacios públicos que promueva la integración, el desarrollo social y económico, realizando las visitas donde se constató lo siguiente:



VISTA FOTOGRÁFICA N° 01: Vista del ingreso al terreno propuesto para el boulevard La Florida

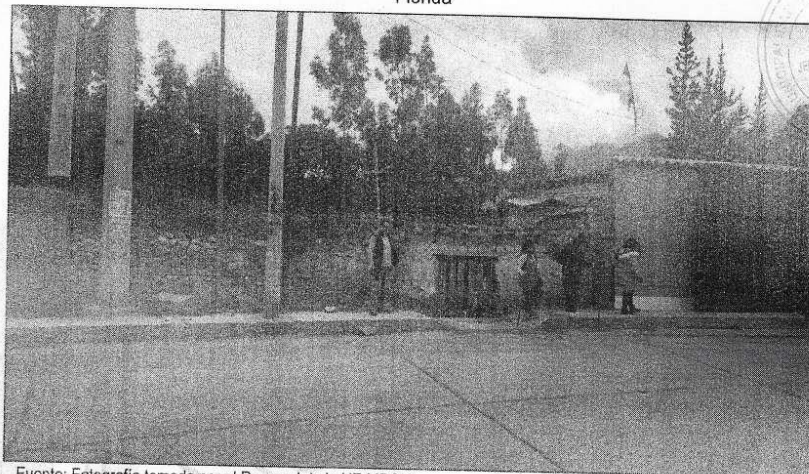

Fuente: Fotografía tomada por el Personal de la UF-MDSM

VISTA FOTOGRÁFICA N° 02: Vista de la colindancia del terreno con el río Mosna

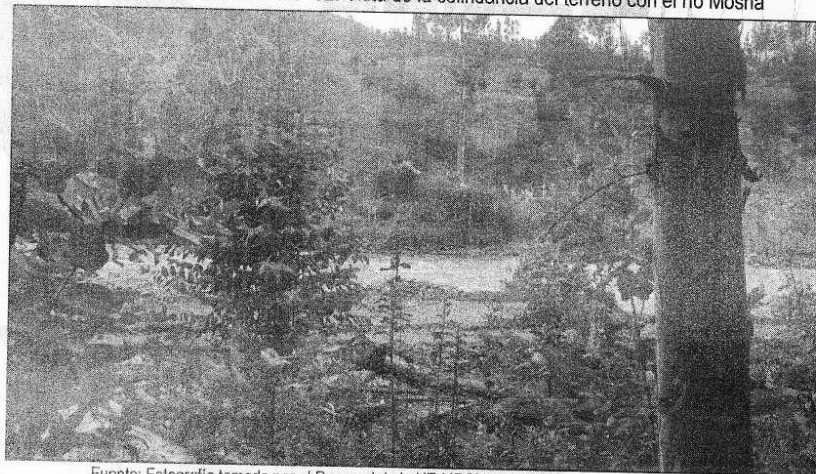

Fuente: Fotografía tomada por el Personal de la UF-MDSM



Jr. Progreso N° 332

Manuel Ugarte M.
ALCALDE



VISTA FOTOGRÁFICA N° 03: Vista panorámica del área del terreno donde se ha propuesto la construcción del boulevard La Florida



Fuente: Fotografía tomada por el Personal de la UF-MDSM

VISTA FOTOGRÁFICA N° 04: Reunió con los beneficiarios y propietaria del terreno para la construcción del boulevard La Florida

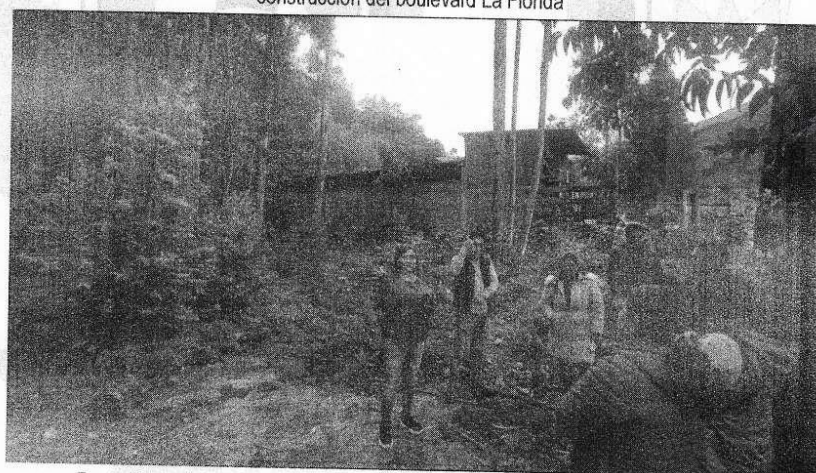

Fuente: Fotografía tomada por el Personal de la UF-MDSM



VISTA FOTOGRÁFICA N° 05: Vista del margen del río Mosna, donde se deberá considerar una defensa ribereña con fines de protección

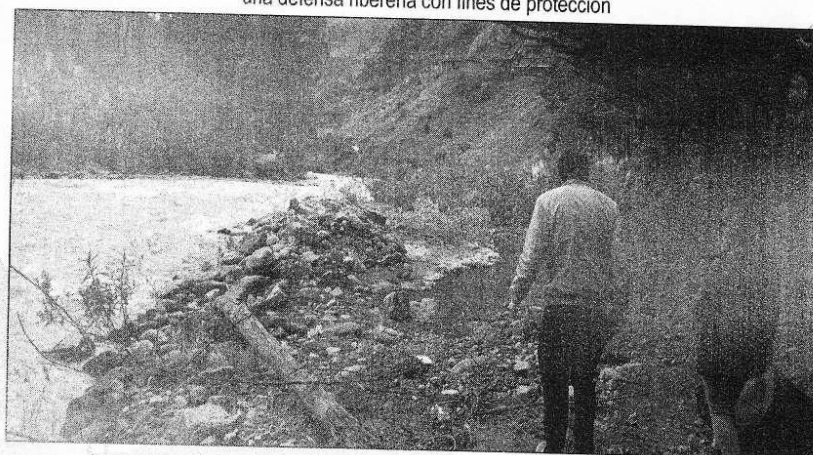

Fuente: Fotografía tomada por el Personal de la UF-MDSM

2.3.2 Principales antecedentes que muestran los motivos que generan la presentación de la propuesta.

Los antecedentes que motivan la propuesta para la formulación del Proyecto de preinversión denominado, **"CREACIÓN DEL SERVICIOS DE ESPACIOS PÚBLICOS URBANOS EN EL BOULEVARD DEL BARRIO LA FLORIDA DEL DISTRITO DE SAN MARCOS DE LA PROVINCIA DE HUARI DEL DEPARTAMENTO DE ANCASH"**, son los siguientes:

La idea de proyecto fue aprobada mediante **ACUERDO DE CONCEJO N° 133-2023-MDSM**, en virtud a los informes: **INFORME N° 4370-2023-MDSM/GPP** e **INFORME TÉCNICO N° 0571-2023-MDSM/GPP/SGPMI-ESRG**, a cargo de la Gerencia de la Oficina General de Planteamiento y Presupuesto, y la Sub Gerencia de Planeamiento, Modernización e Inversiones; respectivamente. Todo en ello en atención a la solicitud de proyecto presentada por el Sr. Gerardo Lister Domínguez Díaz, presidente del barrio La Florida.

Por los motivos expuestos, se considera prioritaria la intervención en el PIP: **"CREACIÓN DEL SERVICIOS DE ESPACIOS PÚBLICOS URBANOS EN EL BOULEVARD DEL BARRIO LA FLORIDA DEL DISTRITO DE SAN MARCOS DE LA PROVINCIA DE HUARI DEL DEPARTAMENTO DE ANCASH"**, esto evidentemente contribuirá con el cierre de brechas de servicios de espacios públicos urbanos en el boulevard del barrio La Florida en el distrito de San Marcos, con el fin de mejorar las condiciones de vida de los pobladores.

Asimismo, con el fin de cerrar brechas y mejorar la calidad de vida de la población del distrito de San Marcos, se requiere identificar alternativas de solución técnicamente apropiadas y sostenibles. Para ello, es necesario evaluar el proyecto desde varios puntos de vista, como el técnico, económico, social y ambiental, a fin de determinar su viabilidad.

Jr. Progreso N° 332

Manuel Ugarte M.
ALCALDE



En el presente año 2024, la Municipalidad Distrital de San Marcos ha considerado prioritaria la elaboración del estudio del proyecto de inversión denominado **"CREACIÓN DEL SERVICIOS DE ESPACIOS PÚBLICOS URBANOS EN EL BOULEVARD DEL BARRIO LA FLORIDA DEL DISTRITO DE SAN MARCOS DE LA PROVINCIA DE HUARI DEL DEPARTAMENTO DE ANCASH"**. Para llevar a cabo este estudio, se requiere convocar una consultoría para la elaboración del estudio de preinversión del proyecto.

Este estudio permitirá evaluar la viabilidad del proyecto, identificando los aspectos técnicos, económicos, sociales y ambientales necesarios para su implementación. Además, la creación de servicios de espacios públicos urbanos en el boulevard del barrio La Florida del distrito de San Marcos, provincia de Huari, departamento de Ancash. Este proyecto contribuirá a mejorar la calidad de vida de la población local, fomentando la creación de espacios públicos.

Es por esta razón la municipalidad distrital de San Marcos realizará los estudios para la pronta ejecución del proyecto de ser el caso, ello en cumplimiento de la Ley Orgánica de Municipalidades - Ley N°27972 y la normativa del INVIERTE.PE que le ampara para ejecutar dicho proyecto de acuerdo con su competencia.

2.4 DESCRIPCIÓN DEL SERVICIO

2.4.1 OBJETIVO GENERAL

El presente estudio de preinversión tiene como objetivo la formulación del proyecto de inversión denominado: **"CREACIÓN DEL SERVICIOS DE ESPACIOS PÚBLICOS URBANOS EN EL BOULEVARD DEL BARRIO LA FLORIDA DEL DISTRITO DE SAN MARCOS DE LA PROVINCIA DE HUARI DEL DEPARTAMENTO DE ANCASH"**.

Este proyecto tiene como finalidad la creación de los servicios de espacios públicos urbanos en el boulevard del barrio La Florida, con el fin de mejorar la calidad de vida de la población local el mismo que será elaborado según el contenido de la Directiva N°001-2019-EF/63.01, Directiva General del Sistema Nacional de Programación Multianual y Gestión de Inversiones INVIERTE.PE, y sus modificaciones aprobadas.

2.4.2 OBJETIVOS ESPECÍFICOS

- Definir las intervenciones del proyecto que permitan mejorar las condiciones de vida de los pobladores del barrio La Florida.
- Seguidamente se describe los objetivos específicos y las propuestas de intervención, las cuales deberán ser evaluadas y definidas a mayor profundidad durante la elaboración del estudio de preinversión a nivel ficha del proyecto de inversión, pudiendo ser modificados, de ser el caso, y previa conformidad de la Unidad Formuladora de la Municipalidad distrital de San Marcos:

- a) Creación de los servicios de espacios públicos urbanos en el boulevard del barrio La Florida: Se pretende la construcción de un boulevard en el barrio La Florida, para lo cual deberá desarrollar un planteamiento arquitectónico armonioso y acorde a la funcionalidad del proyecto, debiendo asegurar también la continuidad desde el ingreso (parte alta) hasta la plataforma del boulevard (parte baja). El

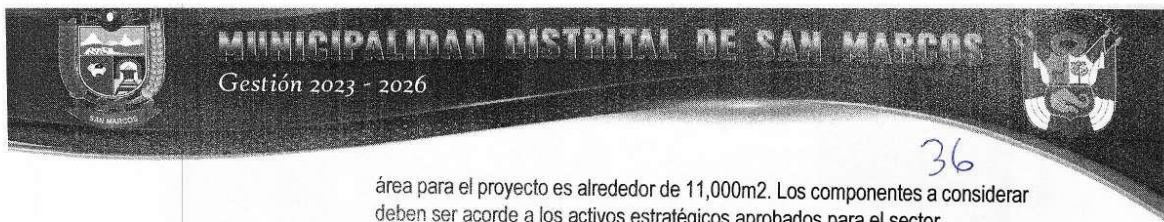

36
área para el proyecto es alrededor de 11,000m². Los componentes a considerar deben ser acorde a los activos estratégicos aprobados para el sector.

Es necesario considerar que para la definición del planteamiento técnico de las intervenciones deberá considerarse los siguientes criterios:

- Área de influencia del proyecto.
- Saneamiento físico legal de los terrenos de la zona a intervenir.
- Resultados de los estudios básicos que se requieren dentro de los productos de la consultoría.
- Resultado de las reuniones.
- Entre otros.

Es necesario mencionar que si debido a la aplicación de los criterios señalados en el párrafo anterior la implementación de alguna de las intervenciones propuestas en el presente TDR, no aplicase, el CONSULTOR deberá presentar el sustento de su no inclusión, la cual deberá ser coordinada previamente con el jefe de la Unidad Formuladora. Finalmente, es necesario mencionar que la propuesta que se plantee, el CONSULTOR deberá verificar que ésta, no venga siendo contemplado en estudios de preinversión en etapa de formulación o etapa de ejecución y/u otros proyectos desarrollados por otras instituciones que se identifiquen en el banco de inversiones del INVIERTE.PE, para lo cual deberán hacer las coordinaciones correspondientes con los agentes involucrados.

2.4.3 METAS DE LA CONSULTORÍA

El Proveedor debe presentar el Estudio de Preinversión a Nivel Perfil del Proyecto: **"CREACIÓN DEL SERVICIOS DE ESPACIOS PÚBLICOS URBANOS EN EL BOULEVARD DEL BARRIO LA FLORIDA DEL DISTRITO DE SAN MARCOS DE LA PROVINCIA DE HUARI DEL DEPARTAMENTO DE ANCASH"** debidamente suscrito y en el plazo establecido en los presentes términos de referencia, habiendo desarrollado los estudios de ingeniería, diseños, planos, costos y presupuestos, y todos los documentos técnicos, administrativos y legales que garanticen la calidad del estudio según la normatividad vigente considerando el contenido mínimo indicado en los presentes Términos de Referencia.

2.5 UBICACIÓN, ACCESO Y ÁREA DE INFLUENCIA DEL ESTUDIO

La ubicación geográfica de la zona del Proyecto es la siguiente:

Región	: Ancash
Provincia	: Huari
Distrito	: San Marcos
Región geográfica	: Sierra
Área	: Urbana
Barrio	: La Florida
Coordenadas	: Latitud: -9.516793° Longitud: -77.155009°



Jr. Progreso N° 332

Manuel Ugarte M.
ALCALDE

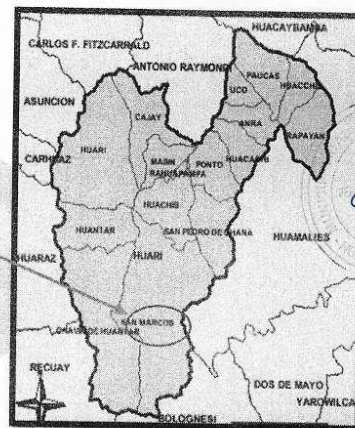

PROVINCIA DE HUARI –
DISTRITO DE SAN MARCOS

Las Brisas de Santa María

Boulevard La Florida

Área para el proyecto

2.6 ALCANCES DEL SERVICIO

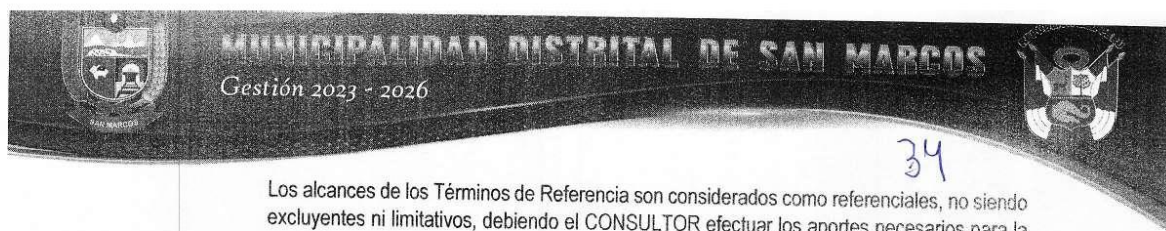

Los alcances de los Términos de Referencia son considerados como referenciales, no siendo excluyentes ni limitativos, debiendo el CONSULTOR efectuar los aportes necesarios para la correcta complementación y prestación del servicio de consultoría; si fuera el caso.

- Realizar el análisis de la situación actual del área de influencia del proyecto, incluyendo la población beneficiaria y sus necesidades.
- Realizar el análisis técnico y económico del proyecto, considerando la factibilidad técnica, la inversión requerida, los costos operativos, los ingresos estimados y los posibles impactos socioeconómicos y ambientales.
- Identificar las alternativas de solución técnica y económica, así como evaluar y seleccionar la alternativa más viable para el proyecto.
- Elaborar la ficha técnica del proyecto, considerando los criterios establecidos en la Directiva N°001-2019-EF/63.01 del INVIERTE.PE.
- Identificar y evaluar los posibles riesgos del proyecto, proponiendo medidas de mitigación y gestión de los mismos.
- Identificación de las áreas de intervención para el saneamiento físico del terreno.
- Presentar el informe final del estudio de preinversión a la ENTIDAD, incluyendo las recomendaciones técnicas y económicas para la implementación del proyecto.
- Asesorar a la ENTIDAD en la presentación del estudio de preinversión ante las instancias correspondientes, brindando la información necesaria para su aprobación y declaración de viabilidad.

2.7 CARACTERÍSTICAS DEL SERVICIO A REALIZAR

- a) La elaboración del proyecto de inversión que elaborará el CONSULTOR, se constituye en parte integrante del Proyecto de Inversión y como tal, están regidos por la Directiva N°001-2019-EF/63.01, Directiva General del Sistema Nacional de Programación Multianual y Gestión de Inversiones y sus modificaciones aprobadas, así como el contenido exigido en los presentes Términos de Referencia.
- b) La alternativa de solución seleccionada del proyecto de inversión representará la alternativa más conveniente desde el punto de vista organizativo, funcional, estético, volumétrico, estructural, presupuestal, etc. En tal sentido, deberá ser permanentemente puesto en consideración de La Entidad, a efectos de que se formulen las críticas técnicas que el caso amerite.
- c) El consultor deberá tomar conocimiento puntual de las características y condiciones físicas, técnicas, normativas, funcionales, climatológicas, topográficas, geológicas, etc., que tengan implicancias en la propuesta de inversión a desarrollar.

2.8 ACTIVIDADES Y PRODUCTOS DE LA CONSULTORÍA

Se exhorta al consultor (Persona jurídica o natural) quien elabore el estudio de preinversión señale y sustente los instrumentos de apoyo en la recopilación de información (cuestionarios, entrevistas, encuestas, talleres, entre otros), fuentes de información a revisar, así como el enfoque metodológico para abordar aspectos como el diagnóstico, el dimensionamiento de las alternativas de solución, la evaluación social de la inversión, entre otros que se juzguen relevantes para la estructuración del estudio, siendo necesarias en el desarrollo de actividades primordiales como:

2.8.1 Trabajos de Campo

a) Reconocimiento del Área de Estudio y Área del Proyecto

Se realizarán las visitas de campo necesarias a la zona donde se ubica la inversión, con la finalidad de recopilar la información in situ, planteamiento de alternativas,

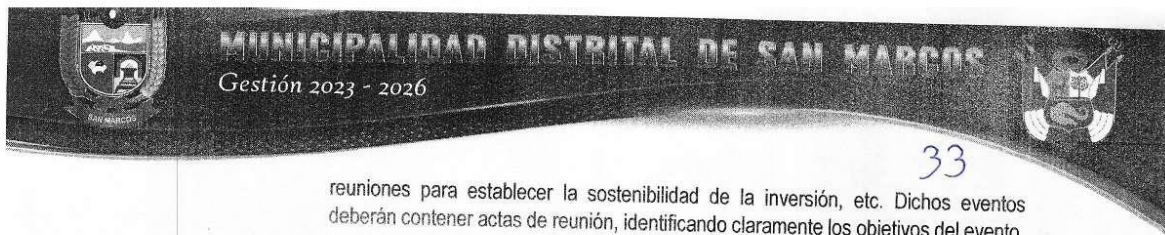

reuniones para establecer la sostenibilidad de la inversión, etc. Dichos eventos deberán contener actas de reunión, identificando claramente los objetivos del evento, acuerdos y compromisos, resultado del evento, participantes

b) Reuniones de coordinación

Realizar reuniones de Involucrados con las autoridades locales y demás involucrados en el proyecto, como población beneficiaria, autoridades locales; estará referido a identificar la problemática existente respecto a la prestación del servicio y el planteamiento de medidas de solución dentro de sus competencias. Estos trabajos deben ser plasmados en informes que deben contener toda la información obtenida en las reuniones desarrolladas (Actas, Fotos, Filmaciones).

c) Para la sostenibilidad:

Identificar las instituciones en cuya jurisdicción se pretende plantear el proyecto, de forma tal, que se obtenga los acuerdos respectivos para la ejecución y sostenibilidad del proyecto; para lo cual deberá generarse la documentación que evidencie la aceptación de las instituciones involucradas.

Determinar que el ámbito de intervención no presente ningún problema de saneamiento físico legal, en último caso obtener la cesión de uso del área física hacia una institución pública, de ameritar, indispensable para la sostenibilidad del proyecto. Como parte del sustento del PIP se deberán presentar los siguientes documentos.

- Acta de constatación de visita de campo firmada por las autoridades del lugar.
- Acta de compromiso de operación y mantenimiento, emitido por la autoridad competente.
- Documento sustentatorio que garantice la libre disposición de los terrenos.
- Acta de aceptación y aprobación firmada por los beneficiarios del proyecto, en el que manifiesten que están de acuerdo con la alternativa propuesta.
- Panel fotográfico.

d) Levantamiento topográfico

Se realizará el levantamiento topográfico a curvas de nivel de toda el área comprometida del proyecto en estudio y otros existentes que sean necesarios para el cumplimiento de los mismos.

Los objetivos que persiguen los estudios topográficos son:

- Realizar los trabajos de campo que permitan elaborar los planos topográficos.
- Posibilitar la definición precisa de la ubicación y las dimensiones de los elementos estructurales.
- Establecer puntos de referencia para el replanteo durante la construcción.

Los resultados del levantamiento topográfico deberán ser incorporados en el estudio de preinversión y serán incluidos en el acápite de análisis técnico de las alternativas de solución.

e) Generar la información necesaria para realizar el estudio de impacto ambiental.

f) Los costos de la alternativa de solución deberán estar respaldado por los costos unitarios, estos costos deberán estar dentro de los rangos promedios de costos.

g) Los demás costos, serán presupuestados de conformidad al estudio de mercado local de no ser el caso, se tendrán que presentar cotizaciones que sustenten el costo



MUNICIPALIDAD DISTRITAL DE SAN MARCOS
Gestión 2023 - 2026

32

unitario y rendimientos, en conformidad a las normas aplicables para este tipo de inversiones.

h) Los costos para las medidas de mitigación ambiental deberán ser incluidos en los costos de la alternativa de solución, los mismos que estarán sustentados con un análisis de impacto ambiental.

i) Análisis de riesgos, realizar un análisis de riesgo y vulnerabilidad en el área a intervenir y su ámbito de influencia directa, identificando los posibles peligros y planteando las medidas de mitigación. Ello teniendo en cuenta las características topográficas, geográficas, entre otros, de la zona a intervenir.

j) Con base a la normativa vigente la Unidad Formuladora (UF) podrá solicitar información o documentación adicional a la requerida en el presente TDR, por lo que el consultor deberá adicionarla, siempre teniendo como finalidad que la viabilidad del PIP esté debidamente sustentada.

2.8.2 Trabajos de Gabinete

a) **Procesamiento de Información**
Consiste en el análisis y desarrollo de la información tomada de información primaria obtenida en campo, para su debida estructuración e incorporación en la formulación de la ficha técnica.
Así también, procesar con información secundaria de fuentes oficiales o guarden credibilidad.

b) **Formulación de la ficha técnica**
El desarrollo técnico y metodológico del PIP estará regido por la normativa vigente de INVIERTE.PE, lo cual incluye esencialmente los siguientes:

- DECRETO LEGISLATIVO N°1252, que crea el Sistema Nacional de Programación Multianual y Gestión de Inversiones y deroga la Ley N°27293, ley del Sistema Nacional de Inversión Pública, Ley del Sistema Nacional de Inversión Pública. Modificado por la Primera Disposición Complementaria Modificatoria del Decreto Legislativo N° 1341, Decreto Legislativo que modifica la Ley N° 30225, Ley de Contrataciones del Estado (Publicado en el Diario Oficial "El Peruano", el 07 de enero de 2017).
- DECRETO SUPREMO N°284-2018-EF Aprueban el Reglamento del Decreto legislativo N°1252, Decreto Legislativo que crea el Sistema Nacional de Programación Multianual y Gestión de Inversiones.
- DIRECTIVA N°001-2019-EF/63.01 - Directiva General del Sistema Nacional de Programación Multianual y Gestión de Inversiones, y sus modificaciones Directiva N° 001-2020-EF/63.01 Directiva N° 002-2020-EF/63.01, Directiva N° 003-2020-EF/63.01, Directiva N° 004-2020-EF/63.01 y Directiva N° 001-2021-EF/63.01.
- Instrumentos metodológicos del sector, de acuerdo a la correspondencia del proyecto de inversión, publicados en la página web del MEF.
- Reglamento Nacional de Edificaciones. Decreto Supremo N° 011-2006-VIVIENDA y sus modificatorias.
- Norma Técnica de Metrados para Obras de Edificación y Rehabilitaciones Urbanas. Resolución Directoral N° 073-2010/VIVIENDA/VMCS-DNC.
- Directiva N°012-2017-OSCE/CD. Gestión de Riesgos en la Planificación de la Ejecución de Obras Públicas.

Jr. Progreso N° 332

Manuel Ugarte M.
ALCALDE



- Decreto Supremo N° 005-2012-TR. Reglamento de la Ley N° 29783, Ley de Seguridad y Salud en el Trabajo y modificatorias (Decreto Supremo N° 006-2014-TR, Decreto Supremo N° 012-2014-TR y Decreto Supremo N° 016-2016-TR).

Debiendo considerarse, para la aplicación de la normativa, que si en el transcurso vigente del contrato y la prestación del servicio ésta varia, el consultor deberá ajustarse a dichas modificatorias que el órgano técnico emita.

c) Estructuración del Proyecto de Inversión

Para la elaboración del proyecto de inversión, el proyectista deberá basarse y cumplir lo establecido en la Directiva N°001-2019-EF/63.01, Directiva General del Sistema Nacional de Programación Multianual y Gestión de Inversiones y modificaciones aprobadas.

La Ficha técnica se elaborará según el formato de la directiva del INVIERTE.PE, salvo que el Sector funcionalmente competente haya aprobado la ficha técnica, de ser el caso será aplicable este último.

Contenido del proyecto según el **ANEXO N°07: CONTENIDO MÍNIMO DEL ESTUDIO DE PREINVERSIÓN A NIVEL DE PERFIL PARA PROYECTOS DE INVERSIÓN.**

1. RESUMEN EJECUTIVO

Síntesis del estudio. Este resumen debe reflejar la información empleada y los resultados más relevantes del proceso de elaboración del estudio de preinversión. En el apéndice se incluye orientaciones al respecto.

2. IDENTIFICACIÓN

2.1 Diagnóstico:

Se incluirá información secundaria y/o primaria que sustente el análisis, interpretación y medición de la situación actual negativa que se busca intervenir con el proyecto, los factores que influyen en su evolución y las tendencias a futuro si no se ejecuta el proyecto. El diagnóstico se plantea bajo cuatro ejes:

2.1.1 La población afectada:

Especial atención tendrá el diagnóstico de la población afectada por la situación negativa que se busca resolver con el proyecto y su participación en el proceso. De este grupo de población se analizará los aspectos demográficos, económicos, sociales, culturales, además de los problemas y efectos que perciben. Respecto a la identificación de la población afectada, ésta deviene del análisis de la población demandante de referencia, la población demandante potencial, la población demandante efectiva, y la población objetivo, así como sus características de consumo del servicio objeto de la intervención. En caso no existiese el servicio, deben describirse las formas alternativas que utiliza la población afectada para obtenerlo. Sobre esta base se planteará, entre otros: (i) el problema central; (ii) la demanda (iii) las estrategias de provisión de los bienes y servicios.

De acuerdo con la tipología del proyecto, considerar en el diagnóstico, entre otros, los enfoques de género, interculturalidad, estilos de vida, costumbres,

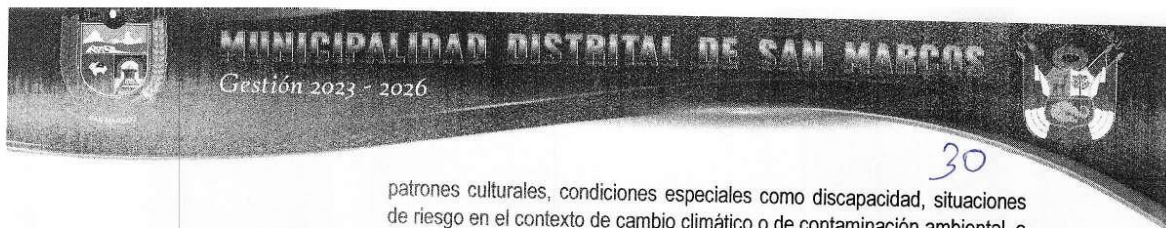

patrones culturales, condiciones especiales como discapacidad, situaciones de riesgo en el contexto de cambio climático o de contaminación ambiental, a efectos de tomarlos en cuenta para el diseño del proyecto.

2.1.2 El territorio:

Definir el área de estudio como el espacio geográfico que sirve de referencia para contextualizar el problema, se deben precisar los parámetros y/o criterios asumidos para delimitar el área de influencia del PI. Comprende: i) el área donde se localiza la población afectada, ii) el área donde se ubica la UP a intervenir (cuando esta existe), iii) el área donde se ubican otras UP a las cuales puede acceder la población afectada, y iv) el área que se defina preliminarmente en el marco del diagnóstico de la unidad productora.

Asimismo, se debe definir el área de Influencia como el espacio geográfico donde el problema afecta directamente a la población. En este sentido, también puede definirse como el espacio geográfico donde la población afectada consume los bienes o servicios relacionados con el problema, sean provistos total o parcialmente en la situación actual por una UP o en condición de racionamiento total (no existe UP y la población no puede acceder a ninguna otra).

2.1.3 La Unidad Productora de bienes y/o servicios (UP):

Identificar las restricciones que están impidiendo que la UP provea los bienes y servicios, en la cantidad demandada y de acuerdo con los niveles de servicio, así como las posibilidades reales de optimizar la oferta existente; para ello, se analizará y evaluará, entre otros: (i) los procesos y factores de producción (infraestructura, equipo, mobiliario, vehículos, intangibles, entre otros), teniendo presente los estándares de calidad y niveles de servicio; (ii) los niveles de producción; (iii) las capacidades de gestión; (iv) la percepción de los usuarios respecto a los servicios que reciben (v) la exposición y vulnerabilidad de la UP frente a los peligros identificados en el diagnóstico del área de estudio, así como los efectos del cambio climático; y, (vi) los impactos ambientales que se estuviesen generando.

Es importante que como resultado de este análisis se identifique qué activos de la función de producción del servicio público afecta negativamente la forma actual en que se entrega el servicio público.

En este sentido, se debe estimar la oferta actual e identificar y analizar sus principales restricciones, sobre la base del diagnóstico de la UP existente.

En tal sentido, se debe realizar lo siguiente:

- Estimar la capacidad de producción de la UP a partir del análisis de los factores de producción identificados y evaluados en el diagnóstico, aplicando estándares de rendimiento disponibles.
- Determinar la oferta actual y su evolución futura, en la situación sin proyecto.
- Estimar la oferta optimizada, considerando las posibilidades de incrementar la capacidad de los factores de producción restrictivos, fundamentalmente



MUNICIPALIDAD DISTRITAL DE SAN MARCOS
Gestión 2023 - 2026

29

con mejoras en la gestión. Explicar las razones, si fuera el caso, de por qué no se ha logrado materializar una situación optimizada.

d) Proyectar la oferta optimizada en el horizonte de evaluación del proyecto, detallando los supuestos y parámetros utilizados.

2.1.4 Otros agentes involucrados:
Identificar los grupos sociales involucrados en el proyecto, así como las entidades que apoyarían en su ejecución y posterior operación y mantenimiento; analizar sus percepciones sobre el problema, sus expectativas e intereses en relación con la solución del problema, sus fortalezas, así como su participación en el Ciclo de Inversión.
Es importante que se analice los grupos que pueden ser o sentirse afectados con la ejecución del proyecto, o podrían oponerse. Sobre esta base se plantearán las medidas para reducir el riesgo de conflictos sociales con tales grupos.

2.2 Definición del problema central, sus causas y efectos
Especificar con precisión el problema central identificado a partir del diagnóstico. ¿Analizar y determinar las principales causas que lo generan, así como los efectos que éste ocasiona, sustentándolos con evidencias? basadas en el diagnóstico realizado, tanto de la UP como de la población afectada por el problema; de ser el caso, incluir los resultados del análisis de vulnerabilidad de la UP. Sistematizar el análisis en el árbol de causas-problema- efectos.

2.3 Planteamiento del proyecto
2.3.1 Objetivo del proyecto:
Especificar el objetivo central o propósito del proyecto, así como los objetivos específicos o medios (de primer nivel y fundamentales), los cuales deben reflejar los cambios que se espera lograr con las intervenciones previstas. Sistematizar el análisis en el árbol de medios-objetivo-fines.

2.3.2 Planteamiento de alternativas de solución:
Plantear las alternativas de solución del problema, sobre la base del análisis de las acciones que concretarán los medios fundamentales. Dichas alternativas deberán tener relación con el objetivo central, ser técnicamente posibles, pertinentes y comparables.

3. FORMULACIÓN
3.1 Definición del horizonte de evaluación del proyecto
Se debe fundamentar y establecer el horizonte de evaluación, el cual está constituido por el periodo de ejecución del proyecto y el periodo en el que se estimarán los costos de operación y mantenimiento y los beneficios sociales del proyecto, a efectos de su evaluación.

3.2 Análisis del mercado del servicio
3.2.1 Análisis de la demanda del servicio:
Se efectuarán las estimaciones de la demanda actual y sus proyecciones, para lo cual se realizará lo siguiente:

Jr. Progreso N° 332

Manuel Ugarte M.
ALCALDE



MUNICIPALIDAD DISTRITAL DE SAN MARCOS
Gestión 2023 - 2026

28

a) Se identificará los bienes y/o servicios que serán intervenidos por el proyecto, que se relacionan directamente con el problema identificado y que serán proporcionados durante la fase de funcionamiento.

b) Se definirá la población demandante potencial, efectiva y objetivo, especificando y sustentando los parámetros y supuestos utilizados.

c) Se estimará y analizará la demanda actual, en base a información de fuentes primaria y secundaria, que deberá haber sido incluida en el diagnóstico del servicio y de los grupos involucrados (en particular los afectados por el problema).

d) Se analizará la tendencia de utilización del servicio público a intervenir y los determinantes que la afectan. Sobre esta base se plantearán los parámetros y supuestos para las proyecciones de la demanda.

e) Se proyectará la demanda o a lo largo del horizonte de evaluación del proyecto, señalando y sustentando los parámetros, supuestos y metodología utilizada.

Solo si en el proyecto se incluyen intervenciones que pueden modificar las tendencias actuales de demanda, ya sea en términos de incremento de la población demandante o el ratio de concentración (cantidad demandada por periodo o nivel de utilización del servicio), se proyectará la demanda en la situación con proyecto". Se sustentará los supuestos asumidos.

3.2.2 Determinación de la brecha oferta - demanda:
Sobre la base de la comparación de la demanda proyectada (en la situación sin proyecto o con proyecto, según corresponda) y la oferta optimizada o la oferta "sin proyecto" cuando no haya sido posible optimizarla.

3.3 Análisis técnico

3.3.1 Aspectos técnicos
Basándose en el planteamiento de las alternativas, en el conocimiento de la población objetivo a ser atendida por el proyecto y en el déficit o brecha de oferta del servicio público a ser cubierto, se debe avanzar en la configuración técnica de tales alternativas propuestas. Ello conlleva el desarrollo de aspectos físicos-técnicos interdependientes: localización, el tamaño y la tecnología. Los elementos técnicos derivarán en requerimientos de recursos para inversión y para operar y mantener el proyecto.

a) **Tamaño:** se refiere a la capacidad de producción del bien o servicio, para un periodo determinado. El factor principal que determina el tamaño del proyecto es el déficit que se desea atender, dado por la demanda de la población objetivo. No obstante, hay otros factores condicionantes que pueden influir en la decisión de tamaño del proyecto, como: existencia de economías de escala, estacionalidades en la demanda, terrenos disponibles, entre otros.

b) **Localización:** el proyecto debería identificar aquella ubicación o localización que produzca el mayor beneficio social a los usuarios de éste. Si bien este es el principal criterio para seleccionar la localización, también deberán tenerse en cuenta otros factores condicionantes como: disponibilidad de servicios básicos, vías de comunicación, exposición a peligros (naturales, socio naturales o antrópicos) y medios

Jr. Progreso N° 332

Manuel Ugarte M.
ALCALDE



27

- de transporte, clima, planes reguladores y ordenanzas, impacto ambiental, entre otros.
- c) Tecnología: de acuerdo al proceso de producción de un servicio se pueden identificar diferentes activos asociados a cada una de las etapas de dicho proceso de producción. Es posible que para cada subproceso del proceso productivo existan diferentes alternativas tecnológicas, las que deberán ser analizadas para verificar si cumplen los requerimientos o especificaciones técnicas, para luego poder evaluar la mejor opción tecnológica.
- d) Análisis ambiental: Asimismo, se debe identificar y analizar los impactos positivos o negativos que el proyecto puede generar sobre el ambiente, los cuales se pueden traducir en externalidades positivas o negativas que pueden influir en la rentabilidad social del proyecto. Como resultado de este análisis, se podrán plantear medidas de gestión ambiental, concierne a acciones de prevención, corrección y mitigación, de corresponder, acorde con las regulaciones ambientales que sean pertinentes para la fase de Formulación y Evaluación del proyecto.
- e) Análisis de la gestión del riesgo (GdR): planteamiento de un conjunto de medidas con el fin de evitar y prevenir el riesgo futuro de que se afecten las condiciones de prestación del servicio a nivel de una UP y de la población afectada intervenidas mediante un PI, por efecto de un desastre potencial o del cambio climático.
- f) Para este análisis se deberá considerar los factores condicionantes que inciden en el tamaño, localización y tecnología, así como las relacionadas con la gestión del riesgo en contexto de cambio climático y los impactos ambientales. Resultado de este análisis se puede identificar alternativas técnicas factibles que serán evaluadas para seleccionar la mejor según la evaluación social, de tal modo asegurar que la intervención cumpla con los niveles de servicio y estándares de calidad establecidos por el Sector competente del Gobierno Nacional.

3.3.2 Diseño preliminar

Es la representación gráfica o esquemática de un proyecto de inversión en su fase de formulación y evaluación que describe las características físicas principales de la(s) alternativa(s) técnica(s) factible(s), con el propósito de dar una base para la estimación de costos. El diseño preliminar debe estar constituido con un nivel de información de ingeniería conceptual en la primera etapa de evaluación para las alternativas técnicas factibles y por ingeniería básica en la segunda etapa de evaluación para la alternativa seleccionada. Cada UF, de acuerdo a su criterio técnico y profesional, puede definir el diseño preliminar más idóneo para su proyecto, en caso el Sector no lo haya definido los criterios y/o normas técnicas para tal fin.

3.3.3 Metas físicas

Teniendo en consideración el diseño preliminar se debe establecer las metas físicas que se generarán en la fase de Ejecución, incluyendo las relacionadas con la gestión del riesgo en el contexto de cambio climático y la mitigación de los impactos ambientales negativos. Asimismo, identificar y cuantificar los recursos e insumos que se utilizarán en la fase de Funcionamiento.



3.4 Gestión del proyecto

3.4.1 Gestión en la fase de ejecución: (i) plantear la organización que se adoptará; (ii) especificar la Unidad Ejecutora de Inversiones designada que coordinará la ejecución de todos los componentes del proyecto y/o se encargará de los aspectos técnicos, sustentando las capacidades y la designación, respectivamente; (iii) señalar la modalidad de ejecución del proyecto, sustentando los criterios aplicados para la selección; (iv) precisar las condiciones previas relevantes para garantizar el inicio oportuno, la ejecución y la eficiente ejecución.

La Gestión en la fase de Ejecución incluye el plan de implementación donde se detalla la programación de las acciones previstas para el logro de las metas del proyecto, estableciendo la secuencia y ruta crítica, duración, responsables y recursos necesarios.

3.4.2 Gestión en la fase de funcionamiento:

(i) detallar quién se hará cargo de la operación y mantenimiento y la organización que se adoptará; (ii) definir los recursos e instrumentos que se requerirán para la adecuada gestión de la UP; (iii) precisar las condiciones previas relevantes para el inicio oportuno de la operación.

3.5 Costos del proyecto a precios de mercado:

3.5.1 Estimación de los costos de inversión

Estimar los costos de inversión para cada alternativa, sobre la base de las metas físicas, la gestión del proyecto y la aplicación de costos por unidad de medida. Considerar todos los costos en los que se tenga que incurrir en la fase de Ejecución; incluyendo los asociados con las medidas de reducción de riesgos en contexto de cambio climático y con la mitigación de los impactos ambientales negativos, así como los de estudios, licencias, certificaciones, autorizaciones, expropiaciones, liberación de interferencias, de corresponder.

3.5.2 Estimación de los Costos de inversión en la fase de Funcionamiento

Especificar el flujo de requerimientos de reposiciones o reemplazo de activos durante la fase de funcionamiento del proyecto y estimar los costos correspondientes.

3.5.3 Estimación de los costos de Operación y Mantenimiento incrementales

Estimar los costos detallados de operación y mantenimiento incrementales sobre la base de la comparación de los costos en la situación "sin proyecto" y en la situación "con proyecto". Describir los supuestos y parámetros utilizados y presentar los flujos de costos incrementales a precios de mercado. Los costos de operación y mantenimiento deben sustentarse con el diseño operacional cumpliendo las normas de seguridad y los estándares de calidad sectoriales.

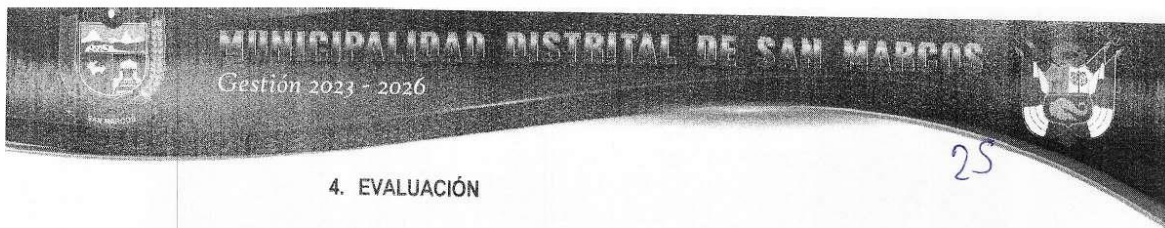

4. EVALUACIÓN

4.1 Evaluación Social

Se efectuará la evaluación social de cada alternativa, para lo cual se deberá elaborar los flujos de beneficios y costos sociales.

4.2 Beneficios sociales

Identificar, medir y valorar los beneficios directos (liberación de recursos y aumento del consumo), indirectos, externalidades positivas e identificar los intangibles que generará el proyecto, debiendo guardar coherencia con los fines del árbol de objetivos. Cuantificar y, de ser el caso, valorizar los beneficios que se generarían por cada una de las diferentes alternativas en la situación "con proyecto".

Asimismo, estimar los beneficios que se generarían en la situación "sin proyecto" y determinar los flujos de beneficios sociales incrementales, definidos como la diferencia entre la situación "con proyecto" y la situación "sin proyecto".

4.2.1. Costos sociales

Se elaborarán los flujos de costos directos a precios sociales (situaciones con y sin proyecto), teniendo como base los flujos de costos a precios de mercado, los cuales serán ajustados aplicando los factores de corrección de precios de mercado a precios sociales.

Se deberá incluir también en los flujos los costos indirectos, externalidades negativas e identificar los intangibles que no aparecen en los flujos de costos a precios de mercado, pero que pueden generarse tanto en la situación "sin proyecto", como en la situación "con proyecto".

4.2.2. Criterios de decisión

Se estimarán los indicadores de acuerdo con la metodología aplicable al tipo de proyecto que se está formulando.

a) Metodología costo/beneficio

Aplicar esta metodología a los proyectos en los cuales los beneficios se pueden cuantificar monetariamente y, por tanto, se pueden comparar directamente con los costos. Los beneficios y costos que se comparan son los "incrementales". Se deberán utilizar los indicadores de Valor Actual Neto Social, Valor Anual Equivalente Social y Tasa Interna de Retorno Social.

b) Metodología costo-eficacia o costo-efectividad (CE)

Aplicar esta metodología de evaluación sólo en el caso que no sea posible efectuar una valorización adecuada de los beneficios sociales en términos monetarios. Los indicadores son Costo Efectividad o Costo Eficacia. En caso se necesite comparar alternativas de distinta vida útil, se debe usar el Costo Anual Equivalente.



MUNICIPALIDAD DISTRITAL DE SAN MARCOS
Gestión 2023 - 2026

24

Debe considerarse las líneas de corte, en los casos que el Sector funcionalmente competente las haya aprobado, para definir si se toma la decisión de inversión.

4.2.3. Análisis de incertidumbre

Análisis de sensibilidad:
Efectuar el análisis de sensibilidad para: (i) determinar cuáles son las variables (como la demanda, costos de los principales insumos, tarifas o precios cobrados a los usuarios, entre otros), cuyas variaciones pueden afectar la condición de rentabilidad social del proyecto, su sostenibilidad financiera (cuando corresponda) o la selección de alternativas; (ii) definir y sustentar los rangos de variación de dichas variables que afectarían la condición de rentabilidad social o la selección de alternativas.

Análisis de riesgo probabilístico:
Estimar, mediante un análisis probabilístico, el valor esperado de la variable de resultado (VAN social del proyecto o CE) para tomar una decisión de inversión.

4.3 Evaluación privada
La evaluación privada deberá efectuarse para aquellos proyectos de inversión que tienen un potencial de generación de ingresos monetarios (por ejemplo, a través del cobro de peajes, tarifas, tasas, cuotas, entre otros) por la prestación del servicio público sujeto de intervención. Contempla el análisis de flujos de caja (ingresos y egresos) desde el punto de vista de la institución (entidad o empresa pública) responsable de la ejecución y operación del proyecto, con el objeto de determinar su grado de autosostenibilidad y/o hasta qué punto tendrá que ser financiado con recursos públicos, sujeto a que el proyecto sea socialmente rentable.

4.4 Análisis de Sostenibilidad:
Especificar las medidas que se están adoptando para garantizar que el proyecto generará los resultados previstos a lo largo de su vida útil. Entre los factores que se deben considerar están: (i) la disponibilidad oportuna de recursos para la operación y mantenimiento, según fuente de financiamiento; (ii) los arreglos institucionales requeridos en las fases de ejecución y funcionamiento; (iii) la capacidad de gestión del operador; (iv) el no uso o uso ineficiente de los productos y/o servicios (v) conflictos sociales; (vi) la capacidad y disposición a pagar de los usuarios; y, (vii) los riesgos en contexto de cambio climático. Cuando los usuarios deban pagar una cuota, tarifa, tasa o similar por la prestación del servicio, se realizará el análisis para determinar el monto y elaborará el flujo de caja. Se debe hacer explícito qué proporción de los costos de operación y mantenimiento se podrá cubrir con tales ingresos.

4.4.1. Financiamiento de la inversión del proyecto:
Plantear la estructura de financiamiento de la inversión especificando las fuentes de financiamiento y su participación relativa y, de ser el caso, los rubros de costos a los que se aplicará.

Jr. Progreso N° 332

Mannuel Ugarte M.
ALCALDE

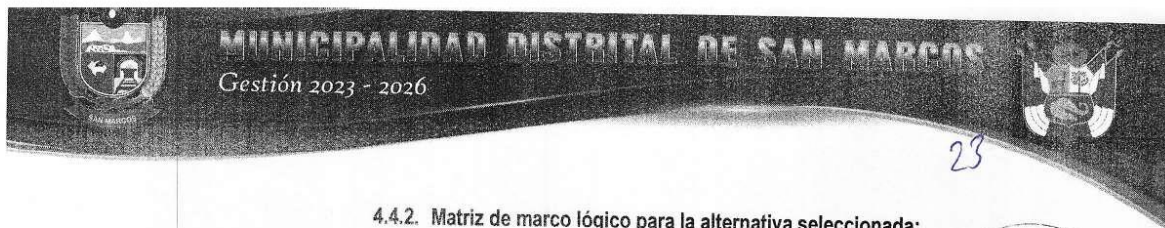

4.4.2. Matriz de marco lógico para la alternativa seleccionada:

Se presentará la matriz del marco lógico de la alternativa seleccionada, en la que se deberán consignar los indicadores relevantes y sus valores en el año base y esperados, a efectos del seguimiento y evaluación ex post.

5. CONCLUSIONES

Se debe indicar el resultado (viable o no viable) del proceso de formulación y evaluación del proyecto y detallar los principales argumentos que sustentan dicho resultado, en términos de lo siguiente:

- Las razones de orden técnico y económico por las cuales se seleccionó a la alternativa que se desarrolló en la segunda etapa y se descartaron el resto de alternativas planteadas en la primera etapa.
- Cumplimiento de los tres atributos que definen la condición de viabilidad de un proyecto, en caso el proyecto resulte viable. Si el resultado es no viable, indicar qué atributo o atributos no se logró cumplir. - Emitir un juicio técnico sobre la calidad y la pertinencia del grado de profundización de la información empleada para la elaboración del estudio de preinversión, así como la consistencia y coherencia de los supuestos establecidos, las fuentes de información, las normas técnicas, los parámetros y metodologías empleadas, entre otros elementos claves relacionados con el fundamento técnico y económico de la decisión de inversión.

6. RECOMENDACIONES

Como resultado del proceso de elaboración del estudio de preinversión, la UF planteará recomendaciones técnicas para la UEI que asumirá la ejecución y posterior operación y mantenimiento, de corresponder. Tales recomendaciones deberán estar ligadas con las acciones o condiciones que se deberán asegurar para reducir o eliminar los riesgos que el proyecto podría enfrentar durante las siguientes fases del Ciclo de Inversiones.

Principalmente, se deberá emitir como mínimo, recomendaciones sobre lo siguiente:

Fase de Ejecución:

- Las variables críticas que pueden influir en la estimación de los costos de inversión, así como los plazos de ejecución del proyecto, de tal forma de generar alertas sobre posibles sobrecostos y sobre plazos durante la etapa de ejecución. Señalar las limitaciones de información que enfrentó la UF para realizar tales estimaciones.
- Otros aspectos críticos que la UF juzgue conveniente resaltar, acorde con las restricciones de información que enfrentó durante la preparación del estudio de preinversión.

Fase de Funcionamiento.

- Las condiciones que podrían afectar la sostenibilidad del proyecto en general y la entrega de servicios a la población beneficiaria en particular, en los aspectos financieros, presupuestales (asignación de la operación y mantenimiento), de cobros de tantas, entre otros, Alertar sobre los riesgos de deterioro acelerado de los activos que se generan con el proyecto debido



MUNICIPALIDAD DISTRITAL DE SAN MARCOS
Gestión 2023 - 2026

22

a un mantenimiento intermitente o insuficiente durante el periodo de funcionamiento del proyecto.

- Otros aspectos críticos que la UF juzgue conveniente resaltar, acorde con las restricciones de información que enfrentó durante la preparación del estudio de preinversión.

7. ANEXOS
Incluir como anexos la información que sustente o detalle los temas analizados en el Perfil.

APÉNDICE

Orientaciones para la elaboración del Resumen Ejecutivo.
La Unidad Formuladora, debe tener presente que el Resumen Ejecutivo es el documento que evidenciará las condiciones en las cuales es declarado viable el proyecto. El Resumen Ejecutivo debe ser un documento que refleje, de manera concisa, las principales características del proyecto y los resultados del estudio a nivel de perfil.

El contenido será el siguiente:

A. Información general del proyecto:
Nombre del proyecto: deberá contener la naturaleza y el objeto de la intervención, así como la localización.

Unidad Formuladora (UF), Unidad Ejecutora de Inversiones (UEI) recomendada, localización geográfica (incluida la georreferenciación), duración de la ejecución, fecha estimada de inicio de la ejecución, e inversión total del proyecto.

Señalar el servicio público con brecha identificada y priorizada relacionada con el proyecto, así como el indicador de producto asociado a dicha brecha, según la Programación Multianual de Inversiones al cual corresponda.

B. Planteamiento del proyecto:
Se señalarán los objetivos y medios fundamentales del proyecto. Se detallarán las alternativas de solución que han sido evaluadas, precisándose las acciones que se incluyen en cada una. Si la alternativa de solución es única se sustentará el resultado.

C. Determinación de la brecha oferta y demanda:
Se incluirá la tabla de balance de oferta y demanda proyectado en el horizonte de evaluación del Proyecto. Se precisará el enfoque metodológico, los parámetros y supuestos utilizados para las estimaciones y proyecciones de la demanda y la oferta.
Se precisará el número de beneficiarios directos del proyecto.

D. Análisis técnico del Proyecto:
Se presentará las alternativas de localización, tamaño y tecnología que se hayan evaluado, indicando los factores condicionantes que se han

Jr. Progreso N° 332

Manuel Ugarte M.
ALCALDE



MUNICIPALIDAD DISTRITAL DE SAN MARCOS
Gestión 2023 - 2026

21

considerado para su definición y el sustento de la selección. De ser el caso, sustentar por qué no se ha considerado más de una alternativa técnica.

E. Gestión del Proyecto:
Precisar la organización que se adoptará y la asignación de responsabilidades y recursos para la ejecución del proyecto y su posterior operación y mantenimiento.

F. Costos del Proyecto:
Incluir una tabla con el cronograma de los costos de inversión a precios de mercado desagregados por componentes. Sustentar de manera concisa la información utilizada para la estimación de los costos. Incluir tabla del cronograma de los costos de operación y mantenimiento, así los costos de reposición cuando corresponda. Sustentar de manera concisa la información utilizada para la estimación de los costos.

G. Evaluación Social:
Señalar de manera concisa los y costos sociales del Proyecto, la metodología, parámetros y supuestos asumidos para su estimación. Precisar los indicadores de rentabilidad social y presentar el ranking de alternativas de acuerdo al criterio de decisión elegido (VAN social o CE). Señalar las variables a las cuales es más sensible el proyecto y los rangos de variación que afectarían la rentabilidad social o la selección de alternativas.

H. Sostenibilidad del Proyecto:
Señalar los riesgos que se han identificado en relación con la sostenibilidad del proyecto y las medidas que se han adoptado. Mostrar el porcentaje de cobertura del financiamiento de los costos de operación y mantenimiento, a partir de las diferentes fuentes de ingresos que el proyecto es capaz de generar, según sea el caso.

I. Marco Lógico:
Incluir el marco lógico de la alternativa seleccionada, a nivel de propósito, componentes y fines directos, precisando los indicadores y metas.

Anexos se presentará lo siguiente:

- Formato N°07-A: Registro de proyecto de inversión
- Ficha técnica según corresponda (Tipología del proyecto)
- Resumen Ejecutivo y Contenidos Mínimos según Anexo 07 del Invierte.Pe.
- Planilla de metrados de las 02 alternativas propuestas.
- Presupuesto, costos unitarios, insumos y desagregados de las 02 alternativas.
- Acta de compromiso de operación y mantenimiento.
- Acta de aprobación y aceptación del proyecto.
- Acta de visita de campo.
- Documento que sustente el saneamiento físico legal del terreno o acta de libre disponibilidad de terrenos o similares por cada propietario.
- Padrón de beneficiarios.
- Panel fotográfico.

Jr. Progreso N° 332

Manuel Ugarte M.
ALCALDE



MUNICIPALIDAD DISTRITAL DE SAN MARCOS
Gestión 2023 - 2026

20

- Estudios básicos:
 - Estudio topográfico (con puntos geodésicos certificados)
 - Estudio de mecánica de suelos y geotecnia
 - Informe de gestión ambiental (identificación del instrumento de gestión ambiental y propuesta)
 - Informe de riesgos y vulnerabilidad (según guía del CENEPRED)
 - Estudio de estabilización de taludes
 - Estudio hidrológico e hidráulico
 - Estudio de drenaje pluvial
 - Estudio de factibilidad de servicios (factibilidad de accesos, redes de agua, redes de desagüe, red eléctrica).
- Autorización de estudios para la ejecución de obra en fuente natural de agua (ANA)
- Certificado de inexistencia de restos arqueológicos en superficie (CIRAS)
- Vistas 3D del proyecto (renderizado)
- Memoria de cálculos:
 - Diseño arquitectónico (paisajismo, asolamiento, sombras, viento)
 - Diseño estructural (predimensionamiento, diseño de elementos estructurales)
 - Diseño de instalaciones sanitarias
 - Diseño de instalaciones eléctricas
- Tres Cotizaciones en original – por rubros según el tipo de material.
- Desagregado de mano de obra.
- Cálculo de flete.
- Planos de ubicación y localización de la inversión.
- Planos de planta, clave, arquitectura, topografía, perfiles, secciones, explanaciones, estructuras, instalaciones sanitarias, instalaciones eléctricas, detalles, cortes, según corresponda y a solicitud de la parte evaluadora.
- Versión digital en formato original (Word, Excel, Dwg, S10, Project, etc.)
- Copia fedateada del Contrato u Orden de Servicio
- Copia simple de los Términos de Referencia (TDR).
- Declaración Jurada de datos personales para efectos de comunicación y/o notificación¹.

8. NORMATIVA Y PARAMETROS QUE DEBERA APLICAR EL CONSULTOR
La documentación técnica que elaborará y presentará el CONSULTOR estará sujeta obligatoriamente al cumplimiento de las siguientes normas, reglamentos y procedimientos. Su cumplimiento se considera obligación esencial del consultor.

- DECRETO LEGISLATIVO N°1252, que crea el Sistema Nacional de Programación Multianual y Gestión de Inversiones y deroga la Ley N°27293, ley del Sistema Nacional de Inversión Pública, Ley del Sistema Nacional de Inversión Pública. Modificado por la Primera Disposición Complementaria Modificatoria del Decreto Legislativo N° 1341, Decreto Legislativo que modifica

¹ La declaración jurada de datos personales es un documento legal que asegura la veracidad de los datos proporcionados por una persona natural o representante jurídico. Este documento se utiliza para facilitar la comunicación y/o notificación entre el consultor y la entidad (MDSM). En él, el consultor debe indicar su nombre o razón social, su número de RUC, sus teléfonos y correos electrónicos, y debe firmar y fechar la declaración.

Jr. Progreso N° 332

Manuel Ugarte M.
ALCALDE

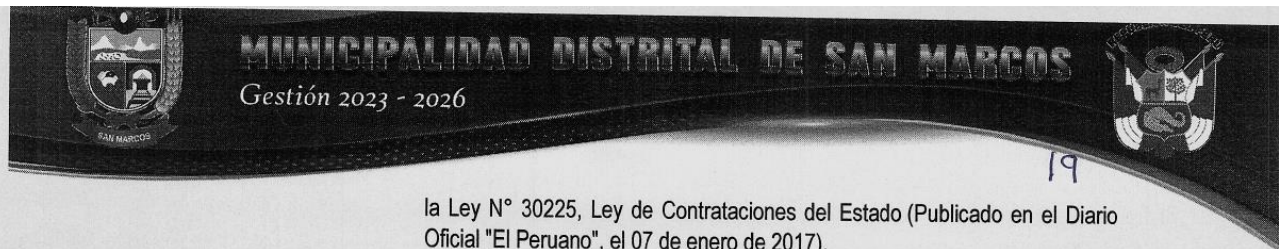

- la Ley N° 30225, Ley de Contrataciones del Estado (Publicado en el Diario Oficial "El Peruano", el 07 de enero de 2017).
- DECRETO SUPREMO N°284-2018-EF Aprueban el Reglamento del Decreto legislativo N°1252, Decreto Legislativo que crea el Sistema Nacional de Programación Multianual y Gestión de Inversiones.
 - DIRECTIVA N°001-2019-EF/63.01 - Directiva General del Sistema Nacional de Programación Multianual y Gestión de Inversiones, y sus modificaciones Directiva N° 001-2020-EF/63.01 Directiva N° 002-2020-EF/63.01, Directiva N° 003-2020-EF/63.01, Directiva N° 004-2020-EF/63.01 y Directiva N° 001-2021-EF/63.01.
 - Resolución Directoral respectiva, Aprobación de la Guía Metodología para Proyectos de Infraestructura Pública según el INVIERTE.PE.
 - Ley 27972, Ley Orgánica de Municipalidades.
 - Ley N°27806.- Ley de Transparencia y de Acceso a la Información Pública, D.S. N°043-2003-PCM
 - Ley N°31638- Ley De Presupuesto Del Sector Público Para El Año Fiscal 2023.
 - Reglamento Nacional de Edificaciones vigente.
 - Normatividad vigente de la Contraloría General de la Republica.
 - Normas, Directivas y demás del sector correspondiente.
 - Ficha Técnica de acuerdo al sector.

9. PERFIL DEL CONSULTOR

El postor debe acreditar un monto facturado acumulado equivalente a **S/180,000.00 (ciento ochenta mil con 00/100 soles)**, por la contratación de servicios de consultoría de obra iguales o similares al objeto de contratación, durante los diez (10) años anteriores a la fecha de la presentación de ofertas que se computarán desde la fecha de la conformidad o emisión del comprobante de pago, según corresponda.

Se consideran servicios de consultoría iguales o similares a los siguientes: Elaboración y/o formulación de estudios de pre-inversión y/o expedientes técnicos en: creación y/o ampliación y/o mejoramiento, y/o rehabilitación y/o construcción de boulevares, parques, alamedas, plazas, plazuelas, pavimentación de pistas y veredas, transitabilidad vehicular y peatonal, movilidad urbana, y otros afines a los antes mencionados.

Condiciones de los consorcios:

De conformidad con el numeral 49.5 del artículo 49 del Reglamento, el área usuaria puede incluir lo siguiente:

- El número máximo de consorciados es de 02 integrantes.
- El porcentaje mínimo de participación de cada consorciado, es de 30%.
- El porcentaje mínimo de participación en la ejecución del contrato, para el integrante del consorcio que acredite mayor experiencia, es de 40%.

De la especialidad y categoría:

La consultoría en su calidad de postor debe contar con inscripción vigente en el RNP como proveedor de SERVICIOS.

10. EQUIPAMIENTO PARA EL SERVICIO REQUERIDO

El consultor deberá cumplir con el equipo mínimo establecido líneas abajo, los mismos que deben estar operativos:



Jr. Progreso N° 332

Manuel Ugarte M.

ALCALDE





MUNICIPALIDAD DISTRITAL DE SAN MARCOS

Gestión 2023 - 2026

18

- 01 estación total
- 01 laptop
- 01 impresora multifuncional
- 01 plotter

Los equipos pueden ser propios o alquilados. El equipo mínimo exigible requerido en las presentes bases y propuestas por el postor ganador de la buena pro podrá ser verificado por la entidad en cualquier momento.

11. PERFIL PROFESIONAL

Para la contratación del consultor sea persona natural o jurídica inscrito en el Registro Nacional de Proveedores en cualquiera de sus modalidades (proveedor de servicios o consultor) - Capítulo de Servicios en General. (Capítulo de Proveedores de Servicios) y con vigencia activa, deberá cumplir con el siguiente perfil profesional:

1. Jefe de Proyecto:

- El profesional requerido es Ingeniero Civil y/o Arquitecto.
- Colegiado y habilitado.
- Con **veinticuatro (24) meses** de experiencia general en la elaboración y/o formulación de estudios de pre-inversión (perfil o fechas técnicas en cualquier modalidad) y/o expedientes técnicos de proyectos en general, el cual se computa desde la colegiatura.
- Con **seis (06) meses** de experiencia específica en la elaboración y/o formulación de estudios de pre-inversión (perfil o fechas técnicas en cualquier modalidad) y/o expedientes técnicos de proyectos iguales o similares al objeto de convocatoria, el cual se computa desde la colegiatura.

Se consideran servicios de consultoría iguales o similares a los siguientes: Elaboración y/o formulación de estudios de pre-inversión y/o expedientes técnicos en: creación y/o ampliación y/o mejoramiento, y/o rehabilitación y/o construcción de boulevares, parques, alamedas, plazas, plazuelas, pavimentación de pistas y veredas, transitabilidad vehicular y peatonal, movilidad urbana, y otros afines a los antes mencionados.

Funciones:

- Conducir al equipo profesional y técnico: El jefe de proyectos será responsable de liderar y coordinar al equipo de profesionales y técnicos involucrados en el proyecto. Deberá asegurarse de que cada miembro del equipo comprenda sus responsabilidades y tareas, y brindar orientación y apoyo para alcanzar los objetivos establecidos.
- Representar al Equipo Técnico del Proyecto en las actividades relacionadas al desarrollo del Estudio de Preinversión.
- Coordinar la elaboración del Plan de Trabajo.
- Estructurar y consolidar el Estudio de Preinversión.
- Cumplimiento de la entrega del estudio de Preinversión: El jefe de proyectos será el encargado de garantizar que el estudio de Preinversión se complete dentro del tiempo establecido. Deberá supervisar el progreso



Jr. Progreso N° 332

Manuel Ugarte M.
ALCALDE

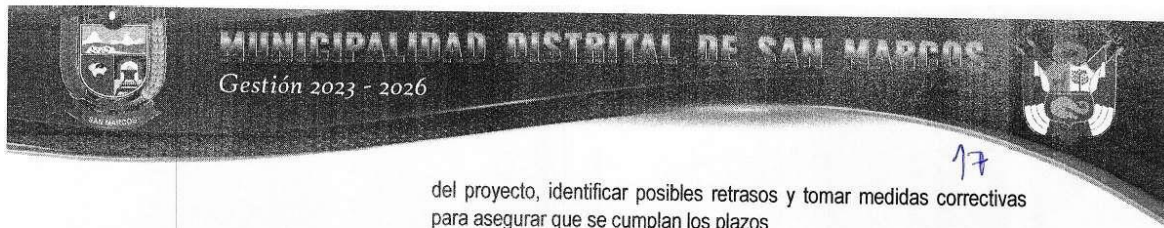

- del proyecto, identificar posibles retrasos y tomar medidas correctivas para asegurar que se cumplan los plazos
- Sustentar el proyecto de inversión en las reuniones de evaluación con las entidades competentes.
 - Responsable de la parte de ingeniería del proyecto: El jefe de proyectos será responsable de la parte de ingeniería y la parte económica del proyecto. Esto incluye la elaboración y revisión de planos, metrados, costos y presupuestos, así como la creación y seguimiento de un cronograma de obras. Deberá asegurarse de que todos los aspectos técnicos del proyecto se desarrollen adecuadamente y cumplan con los estándares requeridos.
 - Coordinación con entidades y autoridades: El jefe de proyectos deberá establecer y mantener una comunicación efectiva con las entidades y autoridades pertinentes relacionadas con el proyecto. Esto puede incluir coordinaciones con el gobierno local, organismos reguladores, proveedores de servicios y otras partes interesadas relevantes. Deberá representar al proyecto en reuniones y negociaciones, y asegurarse de que se cumplan los requisitos legales y normativos.
 - Coordinar con el equipo técnico en el cumplimiento de las metas.
 - Revisar y monitorear de todo el planteamiento técnico del proyecto en las diversas especialidades.

2. Especialista en Arquitectura

- El profesional requerido es Arquitecto.
- Colegiado y habilitado.
- Con **seis (06) meses** de experiencia general como Especialista en Arquitectura y/o Especialista en Diseño Arquitectónico en la elaboración y/o formulación de estudios de pre-inversión (perfil o fechas técnicas en cualquier modalidad) y/o expedientes técnicos de proyectos en general, el cual se computa desde la colegiatura.
- Con **tres (03) meses** de experiencia específica como Especialista en Arquitectura y/o Especialista en Diseño Arquitectónico en la elaboración y/o formulación de estudios de pre-inversión (perfil o fechas técnicas en cualquier modalidad) y/o expedientes técnicos de proyectos iguales o similares al objeto de convocatoria, el cual se computa desde la colegiatura.

Funciones

- Elaborar los planos y memoria de cálculo de la especialidad de arquitectura.
- Elaborar el anteproyecto arquitectónico (memorias y planos) para las alternativas de solución propuestas, basado en los estudios de levantamiento topográfico y arquitectónico y otros que considere pertinentes.
- Evaluar los estudios de ingeniería que intervienen en el desarrollo y planteamiento arquitectónico.
- Participar en las fases de Identificación, Formulación y Evaluación según corresponda.

3. Especialista en Estructuras



MUNICIPALIDAD DISTRITAL DE SAN MARCOS
Gestión 2023 - 2026

16

- El profesional requerido es Ingeniero Civil.
- Colegiado y habilitado.
- Con **seis (06) meses** de experiencia general como Especialista en Estructuras y/o Especialista en Diseño Estructural en la elaboración y/o formulación de estudios de pre-inversión (perfil o fechas técnicas en cualquier modalidad) y/o expedientes técnicos de proyectos en general, el cual se computa desde la colegiatura.

Funciones

- Elaborar los planos y memoria de cálculo de la especialidad de estructuras.
- Proponer y verificar los ensayos o técnicas de evaluación estructural que se requieran.
- Elaborar el anteproyecto Estructural (memorias y planos) para las alternativas de solución propuestas, basado en el anteproyecto de arquitectura, estudios de suelos, levantamiento topográfico, estudio de vulnerabilidad y otros que considere pertinentes.
- Evaluar los estudios de ingeniería que intervienen en el desarrollo y planteamiento estructural
- Participar en las fases de Identificación, Formulación y Evaluación según corresponda.

4. Especialista en Instalaciones Sanitarias

- El profesional requerido es Ingeniero Sanitario y/o Ingeniero de Mecánica de Fluidos.
- Colegiado y habilitado.
- Con **seis (06) meses** de experiencia general como Especialista en Instalaciones Sanitarias y/o Especialista en Diseño de Instalaciones Sanitarias en la elaboración y/o formulación de estudios de pre-inversión (perfil o fechas técnicas en cualquier modalidad) y/o expedientes técnicos de proyectos en general, el cual se computa desde la colegiatura.

Funciones

- Elaborar los planos y memoria de cálculo de la especialidad de instalaciones sanitarias.
- Elaborar el anteproyecto, memorias y planos de instalaciones sanitarias.
- Gestionar la factibilidad del servicio de agua y alcantarillado ante el concesionario correspondiente.

5. Especialista en Instalaciones Electromecánicas

- El profesional requerido es Ingeniero Electricista y/o Ingeniero de Electromecánico.
- Colegiado y habilitado.
- Con **seis (06) meses** de experiencia general como Especialista en Instalaciones Electromecánicas y/o Especialista en Diseño de Instalaciones Electromecánicas en la elaboración y/o formulación de estudios de pre-inversión (perfil o fechas técnicas en cualquier modalidad) y/o expedientes técnicos de proyectos en general, el cual se computa desde la colegiatura.

Funciones

Jr. Progreso N° 332

Manuel Ugarte M.
ALCALDE



- Elaborar los planos y memoria de cálculo de la especialidad de instalaciones electromecánicas.
- Elaborar el anteproyecto, memorias y planos de instalaciones electromecánicas.
- Gestionar la factibilidad y punto de diseño de instalaciones electromecánicas ante el concesionario correspondiente.



6. Especialista en la Elaboración y/o Formulación de Proyectos de Inversión

- El profesional requerido es Economista o Ingeniero Económico.
- Colegiado y habilitado.
- Con seis (06) meses de experiencia general en la elaboración y/o formulación y/o evaluación de estudios de pre-inversión (perfil o fechas técnicas en cualquier modalidad) y/o expedientes técnicos de proyectos en general, el cual se computa desde la colegiatura.
- Con tres (03) meses de experiencia específica en la elaboración y/o formulación y/o evaluación de estudios de pre-inversión (perfil o fechas técnicas en cualquier modalidad) y/o expedientes técnicos de proyectos iguales o similares al objeto de convocatoria, el cual se computa desde la colegiatura.

Funciones

- Se encargará de la formulación de la ficha técnica según la Directiva N°001-2019-EF/63.01 de INVIERTE.PE. y modificaciones aprobadas, según Anexo N°7: Contenido mínimo del Estudio de Preinversión a nivel de perfil para Proyectos de Inversión.
- Participar en las fases de Identificación, Formulación y Evaluación según corresponda.
- Elaborar el análisis de costo beneficio de la demanda y la oferta de servicios
- Realizar la recopilación, sistematización e interpretación de la información económica, social, demográfica, tanto primaria como secundaria de la zona y población beneficiaria del proyecto.
- Elaborar el documento técnico de pre inversión de acuerdo con los contenidos establecidos en el INVIERTE PE
- Realizar la evaluación económica y social del proyecto y determinar la alternativa más rentable.

La forma de calificación del consultor será mediante la presentación de la propuesta económica.

Acreditación para la formación académica y capacitación:

Mediante la presentación de copia simple de títulos, certificados, u otros documentos, según corresponda.

Acreditación para la Experiencia:

Mediante copia simple de cualquiera de los siguientes documentos: (i) copia simple de contratos más conformidad o (ii) constancias o (iii) certificados o (iv) cualquier otra documentación que, de manera fehaciente demuestre la experiencia del personal propuesto.



Jr. Progreso N° 332

Manuel Ugarte M.
ALCALDE



12. DURACIÓN DEL SERVICIO

11.1. PLAZOS PARA LA FORMULACIÓN

El plazo para la ejecución total del servicio es de **NOVENTA (90) DÍAS CALENDARIOS**, contados a partir del día siguiente de la fecha de suscripción del contrato, el cual no incluye el tiempo de revisión por parte de la UF-MDSM, ni el tiempo para el levantamiento de observaciones por parte del CONSULTOR.



Días	Documentos a presentar
30	Entregable 01: Presentación del plan de trabajo, Estudio topográfico, Anteproyecto arquitectónico, Trámite del CIRAS.
60	Entregable 02: Presentación de la parte técnica completa: Estudios básicos completos, Planos finales, Memoria de cálculos, Metrados y Presupuestos, Documentos de sostenibilidad.
90	Entregable 03: Presentación de la parte económica (proyecto completo).

La vigencia del contrato se extenderá solamente en casos fortuitos y de emergencia no atribuibles a la Entidad ni al Consultor.

11.2. SUPERVISIÓN DEL ESTUDIO

El rol fundamental del supervisor es la administración del contrato, control técnico integral, control económico, control de impactos, ejecutados con oportunidad, expeditividad, dinamismo y una actitud eficaz conducente al logro del objetivo. (D.S. N°012-2021 -PCM y D.S. N°0013-2021 -PCM).

La supervisión estará a cargo de la Unidad Formuladora de la Municipalidad Distrital de San Marcos o a un supervisor contratado, de ser el caso. La supervisión verificará la entrega oportuna de los informes que presentará el consultor, así como el cumplimiento del contenido del PIP dentro del plazo previsto, de acuerdo a lo establecido en los presentes términos de referencia.

La supervisión será permanente durante todo el proceso de formulación del estudio de preinversión.

12. REVISIÓN, LEVANTAMIENTO DE OBSERVACIONES Y APROBACIÓN DEL ESTUDIO

a) Revisión

El Evaluador (Unidad Formuladora - UF) de la Municipalidad Distrital de San Marcos revisará el estudio, en el plazo máximo de 10 días calendario y comunicará sus observaciones al CONSULTOR de ser el caso.

El periodo que permanece el estudio en la Unidad Formuladora (UF) de la Municipalidad Distrital de San Marcos, para su evaluación, aprobación y viabilidad no es materia de contabilización dentro de los plazos señalados para la ejecución del contrato.

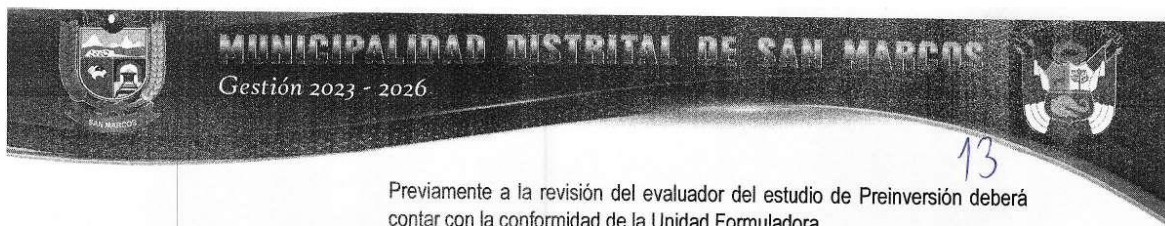

Previamente a la revisión del evaluador del estudio de Preinversión deberá contar con la conformidad de la Unidad Formuladora.

b) Levantamiento de observaciones

De las observaciones o notificación emplazada que hiciere el personal de la Unidad Formuladora, se le otorgará al Consultor un plazo para presentar la subsanación u otros, no menor de dos (2) ni mayor de diez (10) días hábiles, dependiendo de la complejidad. Si pese al plazo otorgado el Consultor no cumpliera a cabalidad, la Entidad puede otorgar al Consultor plazos adicionales para las correcciones pertinentes. En este supuesto corresponde aplicar la penalidad por mora desde el vencimiento del plazo para la presentación de la subsanación u otra documentación solicitada con plazo; y previa evaluación de la Entidad podrá optar por resolver el contrato.

El consultor tendrá un máximo de tres (03) observaciones, en caso persista se emplazará notarialmente para resolución de contrato de manera automática.

c) Aprobación

La Municipalidad Distrital de San Marcos a través de la Unidad Formuladora, revisará, aprobará y viabilizará el Proyecto de preinversión Pública.

13. LUGAR Y FORMA DE PRESENTACIÓN DEL ESTUDIO

El Consultor presentará los informes directamente por mesa de partes de la Municipalidad Distrital de San Marcos con atención a la Unidad Formuladora. El estudio será presentado en original con su respectivo CD conteniendo los archivos correspondientes a los informes y estudios.

Para que el Estudio sea aceptado y considerado como presentado, como mínimo, deberá comprender el desarrollo de todos los aspectos establecidos por INVIERTE.PE para este tipo de estudios y los contenidos mínimos indicados en los presentes términos de referencia; no se dará como válida la presentación de estudios incompletos sin el desarrollo de dichos aspectos y contenidos mínimos.

14. DOCUMENTACIÓN QUE SE DEBERÁ ADJUNTAR EL CONSULTOR EN EL ESTUDIO DE PREINVERSIÓN

El estudio deberá entregarse un ejemplar original impresos en papel bond A4 de 75 gr. presentados en pioners plastificados y CD's que contenga el Informe respectivo, así como los textos y cálculos del estudio, procesados en Word, Excel, Auto Cad etc.

El Informe Final, que debe contar con el informe de aprobación o viabilidad de la UF, deberá presentarse de la siguiente manera:

- (02) ejemplar original y (01) copia, impresos en papel bond A4 de 80 gr. debidamente foliados, sellados y firmados por los profesionales responsables. Cada ejemplar se presentará en pioners plastificados.
- (03) dos CD's que contenga el Informe final, así como los textos y cálculos del Perfil, procesados en los programas originales, en Word, Excel, Auto Cad, etc.
- Actas originales.





- El estudio de pre inversión debe estar firmado por el jefe de proyecto en su totalidad.
- Copia fedateada del Contrato.
- Copia Simple de los Términos de Referencia (TDR).
- Original de la Declaración Jurada para efectos de comunicación y/o notificación.

Presentación de Planos y dibujos en cada informe:

- Dibujados a través del software AutoCAD.
- Los Planos se presentarán ploteados en papel bond de 80grs, doblados en tamaño A4 e insertos en una mica plastificada.
- Los Planos deberán ser firmados y sellados por el Consultor, el jefe del proyecto, y por el profesional colegiado responsable de su elaboración, que conformen el equipo técnico.



Softwares utilizados a entregar en CD:

- Textos en general, formulados a través del software Microsoft Word. Microsoft Excel
- Cronograma de Ejecución en software Microsoft Project, Planos y Dibujos en Auto Cad.
- Otros.

15. VALOR ESTIMADO

El monto del valor estimado para la elaboración del estudio de preinversión, asciende a la suma de (según el cuadro de estudio de mercado), el cual debe incluir los impuestos de ley, personal profesional y técnico calificado, personal de apoyo, materiales, equipos y todo cuanto de hecho y de derecho es necesario para el cabal cumplimiento del objeto del contrato, incluyendo leyes y beneficios laborales del personal a cargo del CONSULTOR, imprevistos de cualquier naturaleza, impuestos, transportes, seguros directos y contra terceros. Costos al mes de abril del 2024.

PIP: "CREACIÓN DEL SERVICIOS DE ESPACIOS PÚBLICOS URBANOS EN EL BOULEVARD DEL BARRIO LA FLORIDA DEL DISTRITO DE SAN MARCOS DE LA PROVINCIA DE HUARI DEL DEPARTAMENTO DE ANCASH"						
Item	Descripción	Unidad de Medida	Personal/ Cantidad	Metrados	Sueldo/P.U.	Costo Total
A. RECURSOS HUMANOS						
A.1. PERSONAL PROFESIONAL						
A.1.1.	Jefe del proyecto	Mes	1.00	3.00		
A.1.2.	Especialista en Arquitectura	Mes	1.00	2.00		
A.1.3.	Especialista en Estructuras	Mes	1.00	1.00		
A.1.4.	Especialista en Instalaciones Sanitarias	Mes	1.00	1.00		
A.1.5.	Especialista en Instalaciones Electromecánicas	Mes	1.00	1.00		
A.1.6.	Especialista en la Elaboración y/o Formulación de Proyectos de Inversión	Mes	1.00	1.50		
A.2. PERSONAL TÉCNICO						
A.2.1.	Técnico en Topografía (Incluido equipo topográfico)	Día	1.00	5.00		
A.2.2.	Cadista	Mes	1.00	1.50		
B. ESTUDIOS						
B.1.	Estudio de mecánica de suelos y geotecnia	Cal	1.00	4.00		
B.2.	Informe de gestión ambiental (Identificación del instrumento de gestión ambiental y propuesta)	Gib	1.00	1.00		
B.3.	Informe de riesgos y vulnerabilidad	Gib	1.00	1.00		
B.4.	Estudio de estabilización de taludes	Gib	1.00	1.00		
B.5.	Estudio de factibilidad de servicios básicos	Gib	1.00	1.00		
B.6.	Estudio hidrológico e hidráulico	Gib	1.00	1.00		



Jr. Progreso N° 332

Manuel Ugarte M.
ALCALDE



MUNICIPALIDAD DISTRITAL DE SAN MARCOS				
Gestión 2023 - 2026				
B.7. Estudio de drenaje pluvial	Glb	1.00	1.00	
B.8. Autorización de estudios para la ejecución de obra en fuente natural de agua (ANA)	Glb	1.00	1.00	
B.9. Certificado de Inexistencia de Restos Arqueológicos en Superficie (CIRAS)	Glb	1.00	1.00	
B.10. Vistas 3D del proyecto (renderizado)	Glb	1.00	1.00	
C. ALQUILERES Y SERVICIOS				
C.1. MATERIALES E INSUMOS				
C.1.1. Materiales de cómputo, impresión y copias	Glb	1.00	1.00	
C.1.2. Ploteos	Glb	1.00	1.00	
C.1.3. Útiles de escritorio	Glb	1.00	1.00	
C.2. SERVICIOS Y OTROS				
C.2.1. Alquiler de camioneta	Día	1.00	10.00	
C.2.2. Recopilación de documentos solicitados	Glb	1.00	1.00	
C.2.3. Viáticos	Glb	8.00	1.00	
C.2.4. Otros gastos administrativos	Glb	1.00	1.00	
COSTO DIRECTO (A+B+C)				
UTILIDAD (10%)				
SUB TOTAL				
IMPUESTO GENERAL A LAS VENTAS (I.G.V. 18%)				
PRESUPUESTO TOTAL DE ELABORACIÓN DEL PROYECTO DE PREINVERSIÓN SI.				

Fuente: Monto propuesto por la UF-MDSM

16. FORMA DE PAGO

N° DE PAGO	PORCENTAJE DEL MONTO A CONTRATAR
30%	A la presentación y aprobación del Entregable 01 (Presentación del plan de trabajo, Estudio topográfico, Anteproyecto arquitectónico, Trámite del CIRAS).
40%	A la presentación y aprobación del Entregable 02 (Presentación de la parte técnica completa: Estudios básicos completos, Planos finales, Memoria de cálculos, Metrados y Presupuestos, Documentos de sostenibilidad).
30%	A la presentación y aprobación del Entregable 03 (Presentación de la parte económica, proyecto completo). Incluye la viabilización del proyecto.

Para efectos del trámite del pago, el CONSULTOR deberá remitir una solicitud de pago, así como su Recibo por Honorarios Profesionales o Factura, después de haberle comunicado a la Entidad la Conformidad del estudio correspondiente.

En el caso de que el PIP, de acuerdo con la evaluación de la UF, sea rechazado o declarado inviable, se establece que el pago correspondiente será del 50% del valor total acordado, siempre y cuando el rechazo o declaración de inviabilidad sea por factores exógenos o externos a la consultoría y sujeto al informe de evaluación emitido por la unidad formuladora. Esto implica que, si el rechazo o inviabilidad del PIP es a causa de problemas relacionados con la ejecución o el cumplimiento de la consultoría, el pago no se realizará. Es importante destacar que esta cláusula se establece con el objetivo de proteger los intereses de ambas partes y garantizar una evaluación objetiva y justa del PIP.

17. ADELANTOS

La entidad no otorgará adelantos para la ejecución del servicio.

18. DE LAS PENALIDADES

Si el contratista incurre en retraso injustificado en la ejecución de las prestaciones objeto del contrato, la Entidad le aplicará al contratista una penalidad por cada día de atraso, hasta por un monto máximo equivalente al diez por ciento (10%) del



monto del contrato vigente, en concordancia con los artículos N° 161 y 162 del Reglamento de la Ley de Contrataciones del Estado.

En todos los casos, la penalidad se aplicará automáticamente y se calculará de acuerdo con la siguiente fórmula:

$$\text{Penalidad diaria} = \frac{0.10 \times \text{monto vigente}}{F \times \text{plazo vigente en días}}$$

Donde F:

F= 0.40 para plazos menores o iguales a sesenta (60) días.

Cuando se llegue a cubrir el monto máximo de la penalidad, la Entidad podrá resolver el contrato por incumplimiento.

Esta penalidad será deducida del pago final; o si fuese necesario se cobrará del monto resultante de la ejecución de la garantía de fiel cumplimiento.

La justificación por el retraso está sujeta a lo dispuesto por la Ley de Contrataciones del Estado y su Reglamento, el Código Civil y demás normas aplicables, según corresponda.



19. OTRAS PENALIDADES APLICABLES

Adicionalmente a la penalidad por mora se aplicará la siguiente penalidad:

OTRAS PENALIDADES			
N°	Supuestos de aplicación de penalidad	Forma de cálculo	Procedimiento
1	Cuando el personal acreditado permanece menos de treinta (30) días desde el inicio de su participación en la ejecución del contrato o del íntegro del plazo de ejecución, si este es menor a los treinta (30) días, de conformidad con las disposiciones establecidas en el numeral 190.2 del artículo 190 del Reglamento.	(0.5 UIT) por cada día de ausencia del personal en el plazo previsto.	Según informe de la UF de la Municipalidad Distrital de San Marcos.
2	En caso el Consultor incumpla con su obligación de ejecutar la prestación con el personal acreditado o debidamente sustituido.	(0.5 UIT) por cada día de ausencia del personal la ejecución del servicio de consultoría	Según informe de la UF de la Municipalidad Distrital de San Marcos.
3	En caso culmine la relación contractual entre el Consultor y el personal ofertado y la Entidad no haya aprobado la sustitución del personal por no cumplir con la experiencia y calificaciones requeridas.	(0.5 UIT) por cada día de ausencia del personal la ejecución del servicio de consultoría	Según informe de la UF de la Municipalidad Distrital de San Marcos.
4	En caso el Consultor presente el PIP incompleto y/o presenta documentación que no corresponde al PIP, se aplicará la siguiente penalidad.	(0.5 UIT) por ocurrencia	Según informe de la UF de la Municipalidad Distrital de San Marcos.
5	Aplazar o demorar el inicio de un trabajo o actividad, por inasistencia injustificada o carencia de equipos.	(0.5 UIT) por ocurrencia	Según informe de la UF de la Municipalidad Distrital de San Marcos.



Jr. Progreso N° 332

Manuel Ugarte M.
ALCALDE

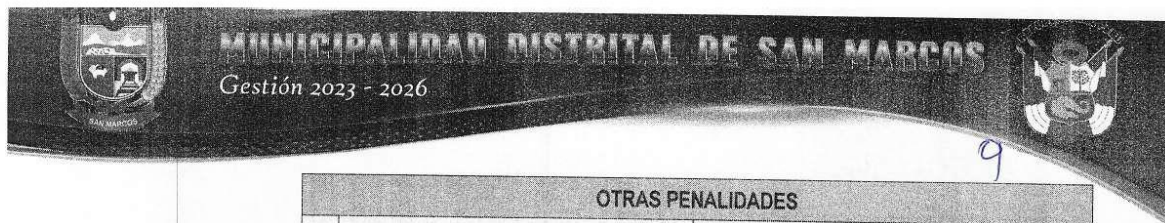

OTRAS PENALIDADES			
N°	Supuestos de aplicación de penalidad	Forma de cálculo	Procedimiento
6	En caso el contratista presente documentación falsa.	(0.5 UIT) por ocurrencia	Según informe de la Unidad Formuladora de la Municipalidad Distrital de San Marcos
7	En caso de que el consultor no subsane las dos primeras observaciones del PIP a cabalidad será acreedor a la penalidad máxima del 10% del monto contractual.	(10% Contractual) Monto	Según informe de la Unidad Formuladora de la Municipalidad Distrital de San Marcos
8	Si no se remite la confirmación de recepción de la notificación dentro de un plazo de 02 días hábiles, contados a partir del día siguiente de la realización de la notificación por correo electrónico, se considerará que no ha respondido. Además, se precisa que el plazo otorgado se considerará vencido una vez transcurridos los dos días hábiles señalados	(0.1 UIT) por ocurrencia	Según informe de la UF de la Municipalidad Distrital de San Marcos.
9	Si el Consultor no presenta Declaración Jurada para efectos de comunicación y/o notificación.	(0.5 UIT) por ocurrencia	Según informe de la UF de la Municipalidad Distrital de San Marcos
10	Si el Consultor no cumple con la realización de las gestiones correspondientes a los permisos sectoriales (incluyendo, pero no limitado a CIRAS, ALA, ANA, y otros según lo estipulado en el Contrato y los Términos de Referencia) dentro de un plazo de 20 días después de la suscripción del Contrato o la Orden de Servicio, se considerará una falta a los términos acordados. Es responsabilidad del Consultor asegurar que todas las gestiones necesarias se realicen de manera oportuna y eficaz para garantizar el cumplimiento de los requisitos del Contrato y los Términos de Referencia.	(0.5 UIT) por ocurrencia	Según informe de la UF de la Municipalidad Distrital de San Marcos

Fuente: Ley de contrataciones del estado.

20. DOMICILIO PARA EFECTOS DE LA EJECUCIÓN CONTRACTUAL

Las partes deben declarar un domicilio legal para la comunicación notarial mediante declaración jurada y un croquis de ubicación y/o cualquier medio sustentatorio de residencia o domicilio jurídico y éste, de preferencia, debe estar dentro de la jurisdicción del Distrito de San Marcos. También deberá consignar un correo electrónico activo y un número telefónico para la comunicación simple.

21. NOTIFICACIÓN DE OBSERVACIONES AL PERFIL TECNICO

La Municipalidad Distrital de San Marcos, mediante la Unidad Formuladora, notificará las observaciones y/o cualquier otra comunicación vía correo electrónico², para ello, el contratista deberá consignar, bajo DECLARACIÓN JURADA, el o los correos electrónicos activos, el o los números válidos para ese

² La notificación a través de correo electrónico es una forma válida y legal, siempre y cuando se cumplan con los requisitos establecidos en la Ley de Procedimiento Administrativo General (Ley N° 27444) y en el Código Procesal Civil.



Jr. Progreso N° 332

Manuel Ugarte M.
ALCALDE



efecto. Asimismo, debe comprometerse a revisar diariamente la dirección electrónica brindada.

22. TÉRMINOS DE CONFIDENCIALIDAD

Que toda la información obtenida para el desarrollo de la consultoría, así como cualquier otra documentación producto de los servicios contratados, pertenecen exclusivamente a la Municipalidad Distrital de San Marcos. Esto significa que el consultor no tiene derecho a utilizar esta información para otros fines, a menos que cuente con la debida autorización de la Municipalidad.

El objetivo de los términos de confidencialidad es proteger la información y documentación obtenida durante la consultoría, evitando que se divulguen o utilicen de manera inadecuada. Esto es especialmente importante en el caso de la consultoría, ya que se trata de información estratégica y confidencial de la Municipalidad, que puede contener datos sensibles o privados.

En este sentido, el consultor se compromete a mantener en secreto toda la información y documentación obtenida durante la consultoría, y a no revelarla a terceros sin la autorización correspondiente. Además, se espera que el consultor adopte todas las medidas necesarias para garantizar la seguridad y confidencialidad de la información y documentación, evitando su pérdida, deterioro o acceso no autorizado.

23. CUMPLIMIENTO DE LAS NORMAS DE SEGURIDAD Y SALUD EN EL TRABAJO.

Es importante destacar que el cumplimiento de la normativa en materia de seguridad y salud en el trabajo es una obligación legal para todas las empresas y organizaciones que operan en el país. Por lo tanto, el Consultor tiene la responsabilidad de cumplir con las disposiciones establecidas en la Ley 29783, su Reglamento y demás normatividad vigente, y tomar todas las medidas necesarias para garantizar un ambiente de trabajo seguro y saludable para sus trabajadores.

24. CONSIDERACIONES EN LOS TÉRMINOS DEL CONTRATO

El primer punto establece la responsabilidad directa del consultor en cuanto a la calidad de los servicios prestados, la idoneidad del personal a su cargo y el cumplimiento de la programación y metas previstas. Esta responsabilidad está en línea con los principios establecidos en la Ley de Contrataciones del Estado, que establece que el contratista es responsable de la ejecución del contrato y debe cumplir con todas las obligaciones establecidas en el mismo.

El segundo punto, en el que se prohíbe la subcontratación, está en línea con lo establecido en el artículo 35 de la Ley de Contrataciones del Estado, que señala que el contratista no puede ceder, transferir ni subcontratar la ejecución total o parcial del contrato, salvo que cuente con la autorización previa de la entidad contratante.

Por último, el tercer punto establece la potestad de la Unidad Formuladora de solicitar reuniones con los miembros del equipo consultor, lo cual está en línea con el principio de supervisión y seguimiento establecido en la Ley de Contrataciones del Estado. De hecho, la normativa establece que la entidad contratante tiene la





MUNICIPALIDAD DISTRITAL DE SAN MARCOS

Gestión 2023 - 2026



facultad de supervisar y fiscalizar la ejecución del contrato y de tomar las acciones necesarias para garantizar su cumplimiento.

25. RESPONSABILIDAD POR VICIOS OCULTOS

La ley de contrataciones del estado respalda el plazo de responsabilidad, en los contratos de consultoría por los servicios prestados, la responsabilidad del contratista por errores, deficiencias o por vicios ocultos puede ser reclamada por la Entidad por un plazo no menor de tres (3) años después de la conformidad de servicio otorgada por la entidad.

26. REQUISITOS DE CALIFICACIÓN

B	CAPACIDAD TÉCNICA Y PROFESIONAL
B.1	EXPERIENCIA DEL PERSONAL CLAVE
	<p>Requisitos:</p> <p>1.- JEFE DE PROYECTOS <u>INGENIERO CIVIL Y/O ARQUITECTO, COLEGIADO Y HABILITADO.</u></p> <ul style="list-style-type: none">Con veinticuatro (24) meses de experiencia general en la elaboración y/o formulación de estudios de pre-inversión (perfil o fechas técnicas en cualquier modalidad) y/o expedientes técnicos de proyectos en general, el cual se computa desde la colegiatura.Con seis (06) meses de experiencia específica en la elaboración y/o formulación de estudios de pre-inversión (perfil o fechas técnicas en cualquier modalidad) y/o expedientes técnicos de proyectos iguales o similares al objeto de convocatoria, el cual se computa desde la colegiatura. <p>Se consideran servicios de consultoría iguales o similares a los siguientes: Elaboración y/o formulación de estudios de pre-inversión y/o expedientes técnicos en: creación y/o ampliación y/o mejoramiento, y/o rehabilitación y/o construcción de boulevares, parques, alamedas, plazas, plazuelas, pavimentación de pistas y veredas, transitabilidad vehicular y peatonal, movilidad urbana, y otros afines a los antes mencionados.</p> <p>2.- ESPECIALISTA EN ARQUITECTURA <u>ARQUITECTO, COLEGIADO Y HABILITADO.</u></p> <ul style="list-style-type: none">Con seis (06) meses de experiencia general como Especialista en Arquitectura y/o Especialista en Diseño Arquitectónico en la elaboración y/o formulación de estudios de pre-inversión (perfil o fechas técnicas en cualquier modalidad) y/o expedientes técnicos de proyectos en general, el cual se computa desde la colegiatura.Con tres (03) meses de experiencia específica como Especialista en Arquitectura y/o Especialista en Diseño Arquitectónico en la elaboración y/o formulación de estudios de pre-inversión (perfil o fechas técnicas en cualquier modalidad) y/o expedientes técnicos de proyectos iguales o similares al objeto de convocatoria, el cual se computa desde la colegiatura. <p>3.- ESPECIALISTA EN ESTRUCTURAS <u>INGENIERO CIVIL, COLEGIADO Y HABILITADO.</u></p> <ul style="list-style-type: none">Con seis (06) meses de experiencia general como Especialista en Estructuras y/o Especialista en Diseño Estructural en la elaboración y/o formulación de estudios de pre-inversión (perfil o fechas técnicas en cualquier modalidad) y/o expedientes técnicos de proyectos en general, el cual se computa desde la colegiatura.



Jr. Progreso N° 332

Manuel Ugarte M.

ALCALDE



4.- ESPECIALISTA EN INSTALACIONES SANITARIAS

INGENIERO SANITARIO Y/O INGENIERO DE MECÁNICA DE FLUIDOS, COLEGIADO Y HABILITADO

- Con **seis (06) meses** de experiencia general como Especialista en Instalaciones Sanitarias y/o Especialista en Diseño de Instalaciones Sanitarias en la elaboración y/o formulación de estudios de pre-inversión (perfil o fechas técnicas en cualquier modalidad) y/o expedientes técnicos de proyectos en general, el cual se computa desde la colegiatura.

5.- ESPECIALISTA EN INSTALACIONES ELECTROMECÁNICAS

INGENIERO ELECTRICISTA Y/O INGENIERO DE ELECTROMECÁNICO, COLEGIADO Y HABILITADO

- Con **seis (06) meses** de experiencia general como Especialista en Instalaciones Electromecánicas y/o Especialista en Diseño de Instalaciones Electromecánicas en la elaboración y/o formulación de estudios de pre-inversión (perfil o fechas técnicas en cualquier modalidad) y/o expedientes técnicos de proyectos en general, el cual se computa desde la colegiatura.

6.- ESPECIALISTA EN LA ELABORACIÓN Y/O FORMULACIÓN DE PROYECTOS DE INVERSIÓN

ECONOMISTA O INGENIERO ECONÓMICO, COLEGIADO Y HABILITADO

- Con **seis (06) meses** de experiencia general en la elaboración y/o formulación y/o evaluación de estudios de pre-inversión (perfil o fechas técnicas en cualquier modalidad) y/o expedientes técnicos de proyectos en general, el cual se computa desde la colegiatura.
- Con **tres (03) meses** de experiencia específica en la elaboración y/o formulación y/o evaluación de estudios de pre-inversión (perfil o fechas técnicas en cualquier modalidad) y/o expedientes técnicos de proyectos iguales o similares al objeto de convocatoria, el cual se computa desde la colegiatura.

Acreditación:

La experiencia del personal se acreditará con cualquiera de los siguientes documentos: (i) copia simple de contratos y su respectiva conformidad o (ii) constancias o (iii) certificados o (iv) cualquier otra documentación que, de manera fehaciente demuestre la experiencia del personal clave propuesto.

Sin perjuicio de lo anterior, los postores deben llenar y presentar el **Anexo N° 9** referido al personal clave propuesto para la ejecución del servicio de consultoría.

Importante

- Los documentos que acreditan la experiencia deben incluir los nombres y apellidos del profesional, el cargo desempeñado, el plazo de la prestación indicando el día, mes y año de inicio y culminación, el nombre de la Entidad u organización que emite el documento, la fecha de emisión y nombres y apellidos de quien suscribe el documento.
- En caso los documentos para acreditar la experiencia establezcan el plazo de la experiencia adquirida por el profesional en meses sin especificar los días se debe considerar el mes completo.
- Se considerará aquella experiencia que no tenga una antigüedad mayor a veinticinco (25) años anteriores a la fecha de la presentación de



Jr. Progreso N° 332

Manuel Ugarte M.

ALCALDE



ofertas.

- Al calificar la experiencia de los profesionales, se debe valorar de manera integral los documentos presentados por el postor para acreditar dicha experiencia. En tal sentido, aun cuando en los documentos presentados la denominación del cargo o puesto no coincida literalmente con aquella prevista en las bases, se deberá validar la experiencia si las actividades que realizó el profesional corresponden con la función propia del cargo o puesto requerido en las bases.



B.2 CALIFICACIONES DEL PERSONAL CLAVE

B.2.1 FORMACIÓN ACADÉMICA

Requisitos:

1.- JEFE DE PROYECTOS

INGENIERO CIVIL Y/O ARQUITECTO DEBIDAMENTE ACREDITADO CON TITULO PROFESIONAL, COLEGIADO Y HABILITADO.

2.- ESPECIALISTA EN ARQUITECTURA

ARQUITECTO DEBIDAMENTE ACREDITADO CON TITULO PROFESIONAL, COLEGIADO Y HABILITADO.

3.- ESPECIALISTA EN ESTRUCTURAS

INGENIERO CIVIL DEBIDAMENTE ACREDITADO CON TITULO PROFESIONAL, COLEGIADO Y HABILITADO.

4.- ESPECIALISTA EN INSTALACIONES SANITARIAS

INGENIERO SANITARIO Y/O INGENIERO DE MECÁNICA DE FLUIDOS DEBIDAMENTE ACREDITADO CON TITULO PROFESIONAL, COLEGIADO Y HABILITADO.

5.- ESPECIALISTA EN INSTALACIONES ELECTROMECÁNICAS

INGENIERO ELECTRICISTA Y/O INGENIERO DE ELECTROMECÁNICO DEBIDAMENTE ACREDITADO CON TITULO PROFESIONAL, COLEGIADO Y HABILITADO.

6.- ESPECIALISTA EN LA ELABORACIÓN Y/O FORMULACIÓN DE PROYECTOS DE INVERSIÓN

ECONOMISTA O INGENIERO ECONÓMICO DEBIDAMENTE ACREDITADO CON TITULO PROFESIONAL, COLEGIADO Y HABILITADO

El GRADO O TÍTULO PROFESIONAL REQUERIDO será verificado por el



4

MUNICIPALIDAD DISTRITAL DE SAN MARCOS
Gestión 2023 - 2026

órgano encargado de las contrataciones o el comité de selección, según corresponda, en el Registro Nacional de Grados Académicos y Títulos Profesionales en el portal web de la Superintendencia Nacional de Educación Superior Universitaria - SUNEDU a través del siguiente link: <https://enlinea.sunedu.gob.pe/>

En caso que el GRADO O TÍTULO PROFESIONAL REQUERIDO] no se encuentre inscrito en el referido registro, el postor debe presentar la copia del diploma respectivo a fin de acreditar la formación académica requerida.

Sin perjuicio de lo anterior, los postores deben llenar y presentar el **Anexo N° 9** referido al personal clave propuesto para la ejecución del servicio de consultoría.

Importante
Se debe aceptar las diferentes denominaciones utilizadas para acreditar la carrera profesional requerida, aun cuando no coincida literalmente con aquella prevista en las bases (por ejemplo, Ingeniería Ambiental, Ingeniería en Gestión Ambiental, Ingeniería y Gestión Ambiental u otras denominaciones).

B.3 EQUIPAMIENTO ESTRATÉGICO

Requisitos:

ITEM	EQUIPO	CANTIDAD
01	ESTACIÓN TOTAL	01
02	LAPTOP	01
03	IMPRESORA MULTIFUNCIONAL	01
04	PLOTTER	01

Acreditación:
Copia de documentos que sustenten la propiedad, la posesión, el compromiso de compra venta o alquiler u otro documento que acredite la disponibilidad del equipamiento estratégico requerido.

Importante
En el caso que el postor sea un consorcio los documentos de acreditación de este requisito pueden estar a nombre del consorcio o de uno de sus integrantes.

C EXPERIENCIA DEL POSTOR EN LA ESPECIALIDAD

Requisitos:
El postor debe acreditar un monto facturado acumulado equivalente a **S/180,000.00 (ciento ochenta mil con 00/100 soles)**, por la contratación de servicios de consultoría de obra iguales o similares al objeto de contratación, durante los diez (10) años anteriores a la fecha de la presentación de ofertas que se computarán desde la fecha de la conformidad o emisión del comprobante de pago, según corresponda.

Se consideran servicios de consultoría iguales o similares a los siguientes:
Elaboración y/o formulación de estudios de pre-inversión y/o expedientes

Jr. Progreso N° 332

Manuel Ugarte M.
ALCALDE



MUNICIPALIDAD DISTRITAL DE SAN MARCOS
Gestión 2023 - 2026

3

técnicos en: creación y/o ampliación y/o mejoramiento, y/o rehabilitación y/o construcción de boulevares, parques, alamedas, plazas, plazuelas, pavimentación de pistas y veredas, transitabilidad vehicular y peatonal, movilidad urbana, y otros afines a los antes mencionados.

Acreditación:
La experiencia del postor en la especialidad se acreditará con copia simple de (i) contratos u órdenes de servicios, y su respectiva conformidad o constancia de prestación; o (ii) comprobantes de pago cuya cancelación se acredite documental y fehacientemente, con voucher de depósito, nota de abono, reporte de estado de cuenta, cualquier otro documento emitido por Entidad del sistema financiero que acredite el abono o mediante cancelación en el mismo comprobante de pago³.

Los postores pueden presentar hasta un máximo de veinte (20) contrataciones para acreditar el requisito de calificación y el factor "Experiencia de Postor en la Especialidad".
En caso los postores presenten varios comprobantes de pago para acreditar una sola contratación, se debe acreditar que corresponden a dicha contratación; de lo contrario, se asumirá que los comprobantes acreditan contrataciones independientes, en cuyo caso solo se considerará, los Veinte (20) primeras contrataciones indicadas en el **Anexo N° 10** referido a la Experiencia del Postor en la Especialidad.

En el caso de servicios de ejecución periódica, solo se considera como experiencia la parte del contrato que haya sido ejecutada durante los diez (10) años anteriores a la fecha de presentación de ofertas, debiendo adjuntarse copia de las conformidades correspondientes a tal parte o los respectivos comprobantes de pago cancelados.

En los casos que se acredite experiencia adquirida en consorcio, debe presentarse la promesa de consorcio o el contrato de consorcio del cual se desprenda fehacientemente el porcentaje de las obligaciones que se asumió en el contrato presentado; de lo contrario, no se computará la experiencia proveniente de dicho contrato.

Asimismo, cuando se presenten contratos derivados de procesos de selección convocados antes del 20.09.2012, la calificación se ceñirá al método descrito en la Directiva "Participación de Proveedores en Consorcio en las Contrataciones del Estado", debiendo presumirse que el porcentaje de las obligaciones equivale al porcentaje de participación de la promesa de consorcio o del contrato de consorcio. En caso que en dichos documentos no se consigne el porcentaje de participación se presumirá que las obligaciones se ejecutaron en partes iguales.

Si el titular de la experiencia no es el postor, consignar si dicha experiencia corresponde a la matriz en caso que el postor sea sucursal, o fue transmitida por

³ Cabe precisar que, de acuerdo con la **Resolución N° 0065-2018-TCE-S1** del Tribunal de Contrataciones del Estado:

"... el solo sello de cancelado en el comprobante, cuando ha sido colocado por el propio postor, no puede ser considerado como una acreditación que produzca fehacencia en relación a que se encuentra cancelado. Admitir ello equivaldría a considerar como válida la sola declaración del postor afirmando que el comprobante de pago ha sido cancelado"
(...)
"Situación diferente se suscita ante el sello colocado por el cliente del postor [sea utilizando el término "cancelado" o "pagado"] supuesto en el cual sí se contaría con la declaración de un tercero que brinde certeza, ante la cual debiera reconocerse la validez de la experiencia".

Jr. Progreso N° 332

Manuel Ugarte M.
ALCALDE



2

reorganización societaria, debiendo acompañar la documentación sustentatoria correspondiente.

Si el postor acredita experiencia de otra persona jurídica como consecuencia de una reorganización societaria, debe presentar adicionalmente el **Anexo N° 11**.

Cuando en los contratos, órdenes de servicios o comprobantes de pago el monto facturado se encuentre expresado en moneda extranjera, debe indicarse el tipo de cambio venta publicado por la Superintendencia de Banca, Seguros y AFP correspondiente a la fecha de suscripción del contrato, de emisión de la orden de servicio o de cancelación del comprobante de pago, según corresponda.

Sin perjuicio de lo anterior, los postores deben llenar y presentar el **Anexo N° 10** referido a la Experiencia del Postor en la Especialidad.

Importante

- El órgano encargado de las contrataciones o el comité de selección, según corresponda, debe valorar de manera integral los documentos presentados por el postor para acreditar la experiencia. En tal sentido, aun cuando en los documentos presentados la denominación del objeto contractual no coincida literalmente con el previsto en las bases, se deberá validar la experiencia si las actividades que ejecutó el postor corresponden a la experiencia requerida.
- En el caso de consorcios, la calificación de la experiencia se realiza conforme a la Directiva "Participación de Proveedores en Consorcio en las Contrataciones del Estado".

Importante

- Si como resultado de una consulta u observación corresponde precisarse o ajustarse el requerimiento, se solicita la autorización del área usuaria y se pone de conocimiento de tal hecho a la dependencia que aprobó el expediente de contratación, de conformidad con el numeral 72.3 del artículo 72 del Reglamento.
- El cumplimiento de los Términos de Referencia se realiza mediante la presentación de una declaración jurada. De ser el caso, adicionalmente la Entidad puede solicitar documentación que acredite el cumplimiento de algún componente de estos. Para dicho efecto consignará de manera detallada los documentos que deben presentar los postores en el literal a.5) del numeral 2.2.1.1 de esta sección de las bases.
- Los requisitos de calificación determinan si los postores cuentan con las capacidades necesarias para ejecutar el contrato, lo que debe ser acreditado documentalmente, y no mediante declaración jurada.



San Marcos, abril del 2024

Jr. Progreso N° 332

Manuel Ugarte M.
ALCALDE



Importante

- Si como resultado de una consulta u observación corresponde precisarse o ajustarse el requerimiento, se solicita la autorización del área usuaria y se pone de conocimiento de tal hecho a la dependencia que aprobó el expediente de contratación, de conformidad con el numeral 72.3 del artículo 72 del Reglamento.
- El cumplimiento de los Términos de Referencia se realiza mediante la presentación de una declaración jurada. De ser el caso, adicionalmente la Entidad puede solicitar documentación que acredite el cumplimiento del algún componente de estos. Para dicho efecto consignará de manera detallada los documentos que deben presentar los postores en el literal a.5) del numeral 2.2.1.1 de esta sección de las bases.
- Los requisitos de calificación determinan si los postores cuentan con las capacidades necesarias para ejecutar el contrato, lo que debe ser acreditado documentalmente, y no mediante declaración jurada.



CAPÍTULO IV FACTORES DE EVALUACIÓN

EVALUACIÓN TÉCNICA (Puntaje: 100 Puntos)

FACTORES DE EVALUACIÓN		PUNTAJE / METODOLOGÍA PARA SU ASIGNACIÓN
A.	EXPERIENCIA DEL POSTOR EN LA ESPECIALIDAD	[80] puntos
	<p><u>Evaluación:</u></p> <p>El postor debe acreditar un monto facturado acumulado equivalente a S/ 360,000.00 (TRECIENTOS SESENTA MIL CON 00/100 SOLES), por la contratación de servicios de consultoría iguales o similares al objeto de la convocatoria, durante los diez (10) años anteriores a la fecha de la presentación de ofertas que se computarán desde la fecha de la conformidad o emisión del comprobante de pago, según corresponda.</p> <p><u>Acreditación:</u></p> <p>La experiencia en la especialidad se acreditará con copia simple de (i) contratos u órdenes de servicios y su respectiva conformidad o constancia de prestación; o (ii) comprobantes de pago cuya cancelación se acredite documental y fehacientemente, con voucher de depósito, nota de abono, reporte de estado de cuenta, cualquier otro documento emitido por Entidad del sistema financiero que acredite el abono o mediante cancelación en el mismo comprobante de pago¹².</p> <p>Las disposiciones sobre el requisito de calificación “Experiencia del postor en la especialidad” previstas en el literal C del numeral 3.2 del Capítulo III de la presente sección de las bases resultan aplicables para el presente factor.</p>	<p>M = Monto facturado acumulado por el postor por la prestación de servicios de consultoría en la especialidad</p> <p>M \geq S/ 360,000.00 [80] puntos</p> <p>M \geq S/ 270,000.00 y < S/ 360,00.20 [70] puntos</p> <p>M > S/ 180,000.00 y < S/ 270,000.00 [60] puntos</p>
B.	METODOLOGÍA PROPUESTA	[20] puntos
	<p><u>Evaluación:</u></p> <p>Se evaluará la metodología propuesta por el postor para la ejecución de la consultoría, cuyo contenido mínimo es el siguiente:</p> <ul style="list-style-type: none"> • Plan de Trabajo • Metas y obligaciones de la asistencia técnica • Actividades a Realizar • Cronograma de Actividades • Riesgos advertidos que puedan afectar el desarrollo de la consultoría • Un programa de asignación de recursos tanto del personal para el desarrollo del servicio, que debe comprender el programa de cada especialista, señalando el desarrollo de sus actividades de campo y gabinete por separado, indicando su fecha de inicio y de término de cada actividad. • Los mecanismos de aseguramiento de calidad del servicio • Descripción de las actividades de control para los sistemas de seguridad y salud. 	<p>Desarrolla la metodología que sustenta la oferta [20] puntos</p> <p>No desarrolla la metodología que sustente la oferta 0 puntos</p>

¹² Cabe precisar que, de acuerdo con la **Resolución N° 0065-2018-TCE-S1 del Tribunal de Contrataciones del Estado**:

“... el solo sello de cancelado en el comprobante, cuando ha sido colocado por el propio postor, no puede ser considerado como una acreditación que produzca fehaciencia en relación a que se encuentra cancelado. Admitir ello equivaldría a considerar como válida la sola declaración del postor afirmando que el comprobante de pago ha sido cancelado”

(...)

“Situación diferente se suscita ante el sello colocado por el cliente del postor [sea utilizando el término “cancelado” o “pagado”] supuesto en el cual sí se contaría con la declaración de un tercero que brinde certeza, ante la cual debiera reconocerse la validez de la experiencia”.



FACTORES DE EVALUACIÓN		PUNTAJE / METODOLOGÍA PARA SU ASIGNACIÓN
<p>Pautas para el desarrollo de la metodología propuesta:</p> <ul style="list-style-type: none">• Plan de Trabajo: Se debe establecer la propuesta de los objetivos, fases o etapas para el desarrollo del servicio.• Metas y obligaciones de la asistencia técnica: se define en forma global como servicios profesionales o especializados que sirven de apoyo para la organización de la ejecución del servicio.• Actividades a Realizar: se describen las actividades específicas que se consideraron en el plan de trabajo, este se plasmara en el cronograma.• Cronograma de Actividades: Se desarrolla mediante diagrama de Gantt, teniendo en cuenta los plazos de ejecución (barras, hitos desde inicio a fin del servicio)• Riesgos advertidos que puedan afectar el desarrollo de la consultoría: desarrolla los posibles sucesos a darse durante el desarrollo del servicio los cuales podrían ver interrumpido la conclusión del servicio.• Un programa de asignación de recursos tanto del personal para el desarrollo del servicio, que debe comprender el programa de cada especialista, señalando el desarrollo de sus actividades de campo y gabinete por separado, indicando su fecha de inicio y de termino de cada actividad.: se debe considerar una matriz de asignación de responsabilidad y recursos• Los mecanismos de aseguramiento de calidad del servicio (detallar e identificar): se desarrolla el estudio de viabilidad del servicio, tener en cuenta la naturaleza del proyecto, producto y condiciones de la contratación.• Descripción de las actividades de control para los sistemas de seguridad y salud.: se desarrolla el control de trabajo, mediante inspecciones usando implementos necesarios para el desarrollo. <p>Acreditación:</p> <p>Se acreditará mediante la presentación del documento que sustente la metodología propuesta.</p>		

Para acceder a la etapa de evaluación económica, el postor debe obtener un **puntaje técnico mínimo de ochenta (80) puntos.**

Importante

- *Los factores de evaluación elaborados por el órgano encargado de las contrataciones o el comité de selección, según corresponda, guardan vinculación, razonabilidad y proporcionalidad con el objeto de la contratación. Asimismo, estos no pueden calificar con puntaje el cumplimiento de los Términos de Referencia ni los requisitos de calificación.*
- *Las ofertas técnicas que no alcancen el puntaje mínimo especificado son descalificadas.*



EVALUACIÓN ECONÓMICA (Puntaje: 100 Puntos)

FACTOR DE EVALUACIÓN	PUNTAJE / METODOLOGÍA PARA SU ASIGNACIÓN
A. PRECIO	
<p><u>Evaluación:</u></p> <p>Se evaluará considerando la oferta económica del postor.</p> <p><u>Acreditación:</u></p> <p>Se acreditará mediante el documento que contiene la oferta económica (Anexo N° 7).</p>	<p>La evaluación consistirá en asignar un puntaje de cien (100) puntos a la oferta de precio más bajo y otorga a las demás ofertas puntajes inversamente proporcionales a sus respectivos precios, según la siguiente fórmula:</p> $P_i = \frac{O_m \times PMP}{O_i}$ <p>Donde:</p> <p>I = Oferta. P_i = Puntaje de la oferta a evaluar. O_i = Precio i. O_m = Precio de la oferta más baja. PMP= Puntaje máximo del precio.</p>
PUNTAJE TOTAL	100 puntos



CAPÍTULO V PROFORMA DEL CONTRATO

Conste por el presente documento, la contratación del servicio de consultoría de [CONSIGNAR LA DENOMINACIÓN DE LA CONVOCATORIA], que celebra de una parte [CONSIGNAR EL NOMBRE DE LA ENTIDAD], en adelante LA ENTIDAD, con RUC N° [.....], con domicilio legal en [.....], representada por [.....], identificado con DNI N° [.....], y de otra parte [.....], con RUC N° [.....], con domicilio legal en [.....], inscrita en la Ficha N° [.....] Asiento N° [.....] del Registro de Personas Jurídicas de la ciudad de [.....], debidamente representado por su Representante Legal, [.....], con DNI N° [.....], según poder inscrito en la Ficha N° [.....], Asiento N° [.....] del Registro de Personas Jurídicas de la ciudad de [.....], a quien en adelante se le denominará EL CONTRATISTA en los términos y condiciones siguientes:

CLÁUSULA PRIMERA: ANTECEDENTES

Con fecha [.....], el órgano encargado de las contrataciones o el comité de selección, según corresponda, adjudicó la buena pro de la **ADJUDICACIÓN SIMPLIFICADA N° [CONSIGNAR NOMENCLATURA DEL PROCEDIMIENTO DE SELECCIÓN]** para la contratación de [CONSIGNAR LA DENOMINACIÓN DE LA CONVOCATORIA], a [INDICAR NOMBRE DEL GANADOR DE LA BUENA PRO], cuyos detalles e importe constan en los documentos integrantes del presente contrato.

CLÁUSULA SEGUNDA: OBJETO

El presente contrato tiene por objeto [CONSIGNAR EL OBJETO DE LA CONTRATACIÓN].

CLÁUSULA TERCERA: MONTO CONTRACTUAL

El monto total del presente contrato asciende a [CONSIGNAR MONEDA Y MONTO] que incluye todos los impuestos de Ley.

Este monto comprende el costo del servicio de consultoría, todos los tributos, seguros, transporte, inspecciones, pruebas y, de ser el caso, los costos laborales conforme a la legislación vigente, así como cualquier otro concepto que pueda tener incidencia sobre la ejecución del servicio de consultoría materia del presente contrato.

CLÁUSULA CUARTA: DEL PAGO¹³

LA ENTIDAD se obliga a pagar la contraprestación a EL CONTRATISTA en [INDICAR MONEDA], en [INDICAR SI SE TRATA DE PAGO ÚNICO, PAGOS PARCIALES O PAGOS PERIÓDICOS O SEGÚN TARIFA EN EL CASO DE PROCEDIMIENTOS CONVOCADOS BAJO EL SISTEMA DE CONTRATACIÓN DE TARIFAS], luego de la recepción formal y completa de la documentación correspondiente, según lo establecido en el artículo 171 del Reglamento de la Ley de Contrataciones del Estado.

Para tal efecto, el responsable de otorgar la conformidad de la prestación deberá hacerlo en un plazo que no excederá de los quince (15) días, bajo responsabilidad de dicho funcionario.

LA ENTIDAD debe efectuar el pago dentro de los diez (10) días calendario siguientes de otorgada la conformidad de los servicios, siempre que se verifiquen las condiciones establecidas en el contrato para ello, bajo responsabilidad del funcionario competente.

En caso de retraso en el pago por parte de LA ENTIDAD, salvo que se deba a caso fortuito o fuerza mayor, EL CONTRATISTA tendrá derecho al pago de intereses legales conforme a lo establecido en el artículo 39 de la Ley de Contrataciones del Estado y en el artículo 171 de su Reglamento, los que se computan desde la oportunidad en que el pago debió efectuarse.

CLÁUSULA QUINTA: DEL PLAZO DE LA EJECUCIÓN DE LA PRESTACIÓN

El plazo de ejecución del presente contrato es de [.....], el mismo que se computa desde [CONSIGNAR SI ES DEL DÍA SIGUIENTE DEL PERFECCIONAMIENTO DEL CONTRATO,

¹³ En cada caso concreto, dependiendo de la naturaleza del contrato, podrá adicionarse la información que resulte pertinente a efectos de generar el pago.



DESDE LA FECHA QUE SE ESTABLEZCA EN EL CONTRATO O DESDE LA FECHA EN QUE SE CUMPLAN LAS CONDICIONES PREVISTAS EN EL CONTRATO PARA EL INICIO DE LA EJECUCIÓN, DEBIENDO INDICAR LAS MISMAS EN ESTE ÚLTIMO CASO].

CLÁUSULA SEXTA: PARTES INTEGRANTES DEL CONTRATO

El presente contrato está conformado por las bases integradas, la oferta ganadora¹⁴, así como los documentos derivados del procedimiento de selección que establezcan obligaciones para las partes.

CLÁUSULA SÉTIMA: GARANTÍAS

EL CONTRATISTA entregó al perfeccionamiento del contrato la respectiva garantía incondicional, solidaria, irrevocable, y de realización automática en el país al solo requerimiento, a favor de LA ENTIDAD, por los conceptos, montos y vigencias siguientes:

- De fiel cumplimiento del contrato: [CONSIGNAR EL MONTO], a través de la [INDICAR EL TIPO DE GARANTÍA PRESENTADA] N° [INDICAR NÚMERO DEL DOCUMENTO] emitida por [SEÑALAR EMPRESA QUE LA EMITE]. Monto que es equivalente al diez por ciento (10%) del monto del contrato original, la misma que debe mantenerse vigente hasta la conformidad de la recepción de la prestación.

Importante

Al amparo de lo dispuesto en el numeral 149.4 del artículo 149 del Reglamento de la Ley de Contrataciones del Estado, en los contratos de consultoría en general, si el postor ganador de la buena pro solicita la retención del diez por ciento (10%) del monto del contrato original como garantía de fiel cumplimiento de contrato, debe consignarse lo siguiente:

“De fiel cumplimiento del contrato: [CONSIGNAR EL MONTO], a través de la retención que debe efectuar LA ENTIDAD, durante la primera mitad del número total de pagos a realizarse, de forma prorrateada, con cargo a ser devuelto a la finalización del mismo.”

En el caso que corresponda, consignar lo siguiente:

- Garantía fiel cumplimiento por prestaciones accesorias: [CONSIGNAR EL MONTO], a través de la [INDICAR EL TIPO DE GARANTÍA PRESENTADA] N° [INDICAR NÚMERO DEL DOCUMENTO] emitida por [SEÑALAR EMPRESA QUE LA EMITE], la misma que debe mantenerse vigente hasta el cumplimiento total de las obligaciones garantizadas.

Importante

De conformidad con el literal a) del artículo 152 del Reglamento, no se constituirá garantía de fiel cumplimiento del contrato ni garantía de fiel cumplimiento por prestaciones accesorias, en contratos cuyos montos sean iguales o menores a doscientos mil Soles (S/ 200,000.00). Dicha excepción también aplica a los contratos derivados de procedimientos de selección por relación de ítems, cuando el monto del ítem adjudicado o la sumatoria de los montos de los ítems adjudicados no superen el monto señalado anteriormente.

CLÁUSULA OCTAVA: EJECUCIÓN DE GARANTÍAS POR FALTA DE RENOVACIÓN

LA ENTIDAD puede solicitar la ejecución de las garantías cuando EL CONTRATISTA no las hubiere renovado antes de la fecha de su vencimiento, conforme a lo dispuesto en el literal a) del numeral 155.1 del artículo 155 del Reglamento de la Ley de Contrataciones del Estado.

CLÁUSULA DÉCIMA: CONFORMIDAD DE LA PRESTACIÓN DEL SERVICIO

La conformidad de la prestación del servicio se regula por lo dispuesto en el artículo 168 del Reglamento de la Ley de Contrataciones del Estado. La conformidad será otorgada por [CONSIGNAR EL ÁREA O UNIDAD ORGÁNICA QUE OTORGARÁ LA CONFORMIDAD].

¹⁴ La oferta ganadora comprende a la oferta técnica y oferta económica del postor ganador de la buena pro.



De existir observaciones, LA ENTIDAD las comunica al CONTRATISTA, indicando claramente el sentido de estas, otorgándole un plazo para subsanar no menor de cinco (5) ni mayor de quince (15) días. Si pese al plazo otorgado, EL CONTRATISTA no cumpliera a cabalidad con la subsanación, LA ENTIDAD puede otorgar al CONTRATISTA periodos adicionales para las correcciones pertinentes. En este supuesto corresponde aplicar la penalidad por mora desde el vencimiento del plazo para subsanar.

Este procedimiento no resulta aplicable cuando la consultoría manifiestamente no cumplan con las características y condiciones ofrecidas, en cuyo caso LA ENTIDAD no otorga la conformidad, debiendo considerarse como no ejecutada la prestación, aplicándose la penalidad que corresponda por cada día de atraso.

CLÁUSULA UNDÉCIMA: DECLARACIÓN JURADA DEL CONTRATISTA

EL CONTRATISTA declara bajo juramento que se compromete a cumplir las obligaciones derivadas del presente contrato, bajo sanción de quedar inhabilitado para contratar con el Estado en caso de incumplimiento.

CLÁUSULA DUODÉCIMA: RESPONSABILIDAD POR VICIOS OCULTOS

La conformidad del servicio por parte de LA ENTIDAD no enerva su derecho a reclamar posteriormente por defectos o vicios ocultos, conforme a lo dispuesto por los artículos 40 de la Ley de Contrataciones del Estado y 173 de su Reglamento.

El plazo máximo de responsabilidad del contratista es de [CONSIGNAR TIEMPO EN AÑOS, NO MENOR DE UN (1) AÑO] año(s) contado a partir de la conformidad otorgada por LA ENTIDAD.

CLÁUSULA DÉCIMA TERCERA: PENALIDADES

Si EL CONTRATISTA incurre en retraso injustificado en la ejecución de las prestaciones objeto del contrato, LA ENTIDAD le aplica automáticamente una penalidad por mora por cada día de atraso, de acuerdo a la siguiente fórmula:

$$\text{Penalidad Diaria} = \frac{0.10 \times \text{monto vigente}}{F \times \text{plazo vigente en días}}$$

Donde:

F = 0.25 para plazos mayores a sesenta (60) días o;

F = 0.40 para plazos menores o iguales a sesenta (60) días.

El retraso se justifica a través de la solicitud de ampliación de plazo debidamente aprobado. Adicionalmente, se considera justificado el retraso y en consecuencia no se aplica penalidad, cuando EL CONTRATISTA acredite, de modo objetivamente sustentado, que el mayor tiempo transcurrido no le resulta imputable. En este último caso la calificación del retraso como justificado por parte de LA ENTIDAD no da lugar al pago de gastos generales ni costos directos de ningún tipo, conforme el numeral 162.5 del artículo 162 del Reglamento de la Ley de Contrataciones del Estado.

Adicionalmente a la penalidad por mora se aplicará la siguiente penalidad:

Otras penalidades			
N°	Supuestos de aplicación de penalidad	Forma de cálculo	Procedimiento
1	En caso el contratista incumpla con su obligación de ejecutar la prestación con el personal acreditado o debidamente sustituido.	[INCLUIR LA FORMA DE CÁLCULO, QUE NO PUEDE SER MENOR A LA MITAD DE UNA UNIDAD IMPOSITIVA TRIBUTARIA (0.5 UIT) NI MAYOR A UNA (1) UIT] por cada día de ausencia del personal.	Según informe del [CONSIGNAR EL ÁREA USUARIA A CARGO DE LA SUPERVISIÓN DEL CONTRATO].
2	(...)		



Importante

De haberse previsto establecer penalidades distintas a la penalidad por mora, incluir dichas penalidades, los supuestos de aplicación de penalidad, la forma de cálculo de la penalidad para cada supuesto y el procedimiento mediante el cual se verifica el supuesto a penalizar, conforme el artículo 163 del Reglamento de la Ley de Contrataciones del Estado.

Estas penalidades se deducen de los pagos a cuenta o del pago final, según corresponda; o si fuera necesario, se cobra del monto resultante de la ejecución de la garantía de fiel cumplimiento.

Estos dos (2) tipos de penalidades pueden alcanzar cada una un monto máximo equivalente al diez por ciento (10%) del monto del contrato vigente, o de ser el caso, del ítem que debió ejecutarse.

Cuando se llegue a cubrir el monto máximo de la penalidad por mora o el monto máximo para otras penalidades, de ser el caso, LA ENTIDAD puede resolver el contrato por incumplimiento.

CLÁUSULA DÉCIMA CUARTA: RESOLUCIÓN DEL CONTRATO

Cualquiera de las partes puede resolver el contrato, de conformidad con el numeral 32.3 del artículo 32 y artículo 36 de la Ley de Contrataciones del Estado, y el artículo 164 de su Reglamento. De darse el caso, LA ENTIDAD procederá de acuerdo a lo establecido en el artículo 165 del Reglamento de la Ley de Contrataciones del Estado.

CLÁUSULA DÉCIMA QUINTA: RESPONSABILIDAD DE LAS PARTES

Cuando se resuelva el contrato por causas imputables a algunas de las partes, se debe resarcir los daños y perjuicios ocasionados, a través de la indemnización correspondiente. Ello no obsta la aplicación de las sanciones administrativas, penales y pecuniarias a que dicho incumplimiento diere lugar, en el caso que éstas correspondan.

Lo señalado precedentemente no exime a ninguna de las partes del cumplimiento de las demás obligaciones previstas en el presente contrato.

CLÁUSULA DÉCIMA SEXTA: ANTICORRUPCIÓN

EL CONTRATISTA declara y garantiza no haber, directa o indirectamente, o tratándose de una persona jurídica a través de sus socios, integrantes de los órganos de administración, apoderados, representantes legales, funcionarios, asesores o personas vinculadas a las que se refiere el artículo 7 del Reglamento de la Ley de Contrataciones del Estado, ofrecido, negociado o efectuado, cualquier pago o, en general, cualquier beneficio o incentivo ilegal en relación al contrato.

Asimismo, el CONTRATISTA se obliga a conducirse en todo momento, durante la ejecución del contrato, con honestidad, probidad, veracidad e integridad y de no cometer actos ilegales o de corrupción, directa o indirectamente o a través de sus socios, accionistas, participacionistas, integrantes de los órganos de administración, apoderados, representantes legales, funcionarios, asesores y personas vinculadas a las que se refiere el artículo 7 del Reglamento de la Ley de Contrataciones del Estado.

Además, EL CONTRATISTA se compromete a i) comunicar a las autoridades competentes, de manera directa y oportuna, cualquier acto o conducta ilícita o corrupta de la que tuviera conocimiento; y ii) adoptar medidas técnicas, organizativas y/o de personal apropiadas para evitar los referidos actos o prácticas.

Finalmente, EL CONTRATISTA se compromete a no colocar a los funcionarios públicos con los que deba interactuar, en situaciones reñidas con la ética. En tal sentido, reconoce y acepta la prohibición de ofrecerles a éstos cualquier tipo de obsequio, donación, beneficio y/o gratificación, ya sea de bienes o servicios, cualquiera sea la finalidad con la que se lo haga.

CLÁUSULA DÉCIMA SÉTIMA: MARCO LEGAL DEL CONTRATO

Sólo en lo no previsto en este contrato, en la Ley de Contrataciones del Estado y su Reglamento, en las directivas que emita el OSCE y demás normativa especial que resulte aplicable, serán de



aplicación supletoria las disposiciones pertinentes del Código Civil vigente, cuando corresponda, y demás normas de derecho privado.

CLÁUSULA DÉCIMA OCTAVA: SOLUCIÓN DE CONTROVERSIAS¹⁵

Las controversias que surjan entre las partes durante la ejecución del contrato se resuelven mediante conciliación o arbitraje, según el acuerdo de las partes.

Cualquiera de las partes tiene derecho a iniciar el arbitraje a fin de resolver dichas controversias dentro del plazo de caducidad previsto en la Ley de Contrataciones del Estado y su Reglamento.

Facultativamente, cualquiera de las partes tiene el derecho a solicitar una conciliación dentro del plazo de caducidad correspondiente, según lo señalado en el artículo 224 del Reglamento de la Ley de Contrataciones del Estado, sin perjuicio de recurrir al arbitraje, en caso no se llegue a un acuerdo entre ambas partes o se llegue a un acuerdo parcial. Las controversias sobre nulidad del contrato solo pueden ser sometidas a arbitraje.

El Laudo arbitral emitido es inapelable, definitivo y obligatorio para las partes desde el momento de su notificación, según lo previsto en el numeral 45.21 del artículo 45 de la Ley de Contrataciones del Estado.

CLÁUSULA DÉCIMA NOVENA: FACULTAD DE ELEVAR A ESCRITURA PÚBLICA

Cualquiera de las partes puede elevar el presente contrato a Escritura Pública corriendo con todos los gastos que demande esta formalidad.

CLÁUSULA VIGÉSIMA: DOMICILIO PARA EFECTOS DE LA EJECUCIÓN CONTRACTUAL

Las partes declaran el siguiente domicilio para efecto de las notificaciones que se realicen durante la ejecución del presente contrato:

DOMICILIO DE LA ENTIDAD: [.....]

DOMICILIO DEL CONTRATISTA: [CONSIGNAR EL DOMICILIO SEÑALADO POR EL POSTOR GANADOR DE LA BUENA PRO AL PRESENTAR LOS REQUISITOS PARA EL PERFECCIONAMIENTO DEL CONTRATO]

La variación del domicilio aquí declarado de alguna de las partes debe ser comunicada a la otra parte, formalmente y por escrito, con una anticipación no menor de quince (15) días calendario.

De acuerdo con las bases integradas, la oferta y las disposiciones del presente contrato, las partes lo firman por duplicado en señal de conformidad en la ciudad de [.....] al [CONSIGNAR FECHA].

“LA ENTIDAD”

“EL CONTRATISTA”

Importante

Este documento puede firmarse digitalmente si ambas partes cuentan con firma digital, según la Ley N° 27269, Ley de Firmas y Certificados Digitales¹⁶.

¹⁵ De acuerdo con el numeral 225.3 del artículo 225 del Reglamento, las partes pueden recurrir al arbitraje ad hoc cuando las controversias deriven de procedimientos de selección cuyo valor estimado sea menor o igual a cinco millones con 00/100 soles (S/ 5 000 000,00).

¹⁶ Para mayor información sobre la normativa de firmas y certificados digitales ingresar a: <https://www.indecopi.gob.pe/web/firmas-digitales/firmar-y-certificados-digitales>



ANEXOS



ANEXO N° 1

DECLARACIÓN JURADA DE DATOS DEL POSTOR

Señores

COMITÉ DE SELECCIÓN

ADJUDICACIÓN SIMPLIFICADA N° 162 -2024-MDSM/CS

Presente. -

El que se suscribe, [.....], postor y/o Representante Legal de [CONSIGNAR EN CASO DE SER PERSONA JURÍDICA], identificado con [CONSIGNAR TIPO DE DOCUMENTO DE IDENTIDAD] N° [CONSIGNAR NÚMERO DE DOCUMENTO DE IDENTIDAD], con poder inscrito en la localidad de [CONSIGNAR EN CASO DE SER PERSONA JURÍDICA] en la Ficha N° [CONSIGNAR EN CASO DE SER PERSONA JURÍDICA] Asiento N° [CONSIGNAR EN CASO DE SER PERSONA JURÍDICA], **DECLARO BAJO JURAMENTO** que la siguiente información se sujeta a la verdad:

Nombre, Denominación o Razón Social :			
Domicilio Legal :			
RUC :	Teléfono(s) :		
MYPE ¹⁷	Sí	No	
Correo electrónico :			

Autorización de notificación por correo electrónico:

Autorizo que se notifiquen al correo electrónico indicado las siguientes actuaciones:

1. Solicitud de la descripción a detalle de todos los elementos constitutivos de la oferta.
2. Solicitud de reducción de la oferta económica.
3. Solicitud de subsanación de los requisitos para perfeccionar el contrato.
4. Solicitud para presentar los documentos para perfeccionar el contrato, según orden de prelación, de conformidad con lo previsto en el artículo 141 del Reglamento.
5. Respuesta a la solicitud de acceso al expediente de contratación.

Asimismo, me comprometo a remitir la confirmación de recepción, en el plazo máximo de dos (2) días hábiles de recibida la comunicación.

[CONSIGNAR CIUDAD Y FECHA]

.....
**Firma, Nombres y Apellidos del postor o
Representante legal, según corresponda**

Importante

La notificación dirigida a la dirección de correo electrónico consignada se entenderá válidamente efectuada cuando la Entidad reciba acuse de recepción.

¹⁷ Esta información será verificada por la Entidad en la página web del Ministerio de Trabajo y Promoción del Empleo en la sección consulta de empresas acreditadas en el REMYPE en el link <http://www2.trabajo.gob.pe/servicios-en-linea-2-2/> y se tendrá en consideración, en caso el postor ganador de la buena pro solicite la retención del diez por ciento (10%) del monto del contrato, en calidad de garantía de fiel cumplimiento, según las condiciones previstas en el numeral 149.4 del artículo 149 y el numeral 151.2 del artículo 151 del Reglamento. Asimismo, dicha información se tendrá en cuenta en caso de empate, conforme a lo previsto en el artículo 91 del Reglamento.



Importante

Cuando se trate de consorcios, la declaración jurada es la siguiente:

ANEXO N° 1

DECLARACIÓN JURADA DE DATOS DEL POSTOR

Señores

COMITÉ DE SELECCIÓN

ADJUDICACIÓN SIMPLIFICADA N° 162 -2024-MDSM/CS

Presente.-

El que se suscribe, [...], representante común del consorcio [CONSIGNAR EL NOMBRE DEL CONSORCIO], identificado con [CONSIGNAR TIPO DE DOCUMENTO DE IDENTIDAD] N° [CONSIGNAR NÚMERO DE DOCUMENTO DE IDENTIDAD], **DECLARO BAJO JURAMENTO** que la siguiente información se sujeta a la verdad:

Datos del consorciado 1					
Nombre, Denominación o Razón Social :					
Domicilio Legal :					
RUC :		Teléfono(s) :			
MYPE ¹⁸		Sí		No	
Correo electrónico :					

Datos del consorciado 2					
Nombre, Denominación o Razón Social :					
Domicilio Legal :					
RUC :		Teléfono(s) :			
MYPE ¹⁹		Sí		No	
Correo electrónico :					

Datos del consorciado ...					
Nombre, Denominación o Razón Social :					
Domicilio Legal :					
RUC :		Teléfono(s) :			
MYPE ²⁰		Sí		No	
Correo electrónico :					

Autorización de notificación por correo electrónico:

Correo electrónico del consorcio:

Autorizo que se notifiquen al correo electrónico indicado las siguientes actuaciones:

¹⁸ Esta información será verificada por la Entidad en la página web del Ministerio de Trabajo y Promoción del Empleo en la sección consulta de empresas acreditadas en el REMYPE en el link <http://www2.trabajo.gob.pe/servicios-en-linea-2-2/> y se tendrá en consideración, en caso el consorcio ganador de la buena pro solicite la retención del diez por ciento (10%) del monto del contrato original, en calidad de garantía de fiel cumplimiento, según las condiciones previstas en el numeral 149.4 del artículo 149 y el numeral 151.2 del artículo 151 del Reglamento. Asimismo, dicha información se tendrá en cuenta en caso de empate, conforme a lo previsto en el artículo 91 del Reglamento. Para dichos efectos, todos los integrantes del consorcio deben acreditar la condición de micro o pequeña empresa.

¹⁹ Ibidem.

²⁰ Ibidem.



1. Solicitud de la descripción a detalle de todos los elementos constitutivos de la oferta.
2. Solicitud de reducción de la oferta económica.
3. Solicitud de subsanación de los requisitos para perfeccionar el contrato.
4. Solicitud para presentar los documentos para perfeccionar el contrato, según orden de prelación, de conformidad con lo previsto en el artículo 141 del Reglamento.
5. Respuesta a la solicitud de acceso al expediente de contratación.

Asimismo, me comprometo a remitir la confirmación de recepción, en el plazo máximo de dos (2) días hábiles de recibida la comunicación.

[CONSIGNAR CIUDAD Y FECHA]

.....
**Firma, Nombres y Apellidos del representante
común del consorcio**

Importante

La notificación dirigida a la dirección de correo electrónico consignada se entenderá válidamente efectuada cuando la Entidad reciba acuse de recepción.



ANEXO N° 2

DECLARACIÓN JURADA (ART. 52 DEL REGLAMENTO DE LA LEY DE CONTRATACIONES DEL ESTADO)

Señores

**COMITÉ DE SELECCIÓN
ADJUDICACIÓN SIMPLIFICADA N° 162 -2024-MDSM/CS**

Presente. -

Mediante el presente el suscrito, postor y/o Representante Legal de [CONSIGNAR EN CASO DE SER PERSONA JURÍDICA], declaro bajo juramento:

- i. No haber incurrido y me obligo a no incurrir en actos de corrupción, así como a respetar el principio de integridad.
- ii. No tener impedimento para postular en el procedimiento de selección ni para contratar con el Estado, conforme al artículo 11 de la Ley de Contrataciones del Estado.
- iii. Conocer las sanciones contenidas en la Ley de Contrataciones del Estado y su Reglamento, así como las disposiciones aplicables de la Ley N° 27444, Ley del Procedimiento Administrativo General.
- iv. Participar en el presente proceso de contratación en forma independiente sin mediar consulta, comunicación, acuerdo, arreglo o convenio con ningún proveedor; y, conocer las disposiciones del Decreto Legislativo N° 1034, Decreto Legislativo que aprueba la Ley de Represión de Conductas Anticompetitivas.
- v. Conocer, aceptar y someterme a las bases, condiciones y reglas del procedimiento de selección.
- vi. Ser responsable de la veracidad de los documentos e información que presento en el presente procedimiento de selección.
- vii. Comprometerme a mantener la oferta presentada durante el procedimiento de selección y a perfeccionar el contrato, en caso de resultar favorecido con la buena pro.

[CONSIGNAR CIUDAD Y FECHA]

.....
**Firma, Nombres y Apellidos del postor o
Representante legal, según corresponda**

Importante

En el caso de consorcios, cada integrante debe presentar esta declaración jurada, salvo que sea presentada por el representante común del consorcio.



ANEXO N° 3

DECLARACIÓN JURADA DE CUMPLIMIENTO DE LOS TÉRMINOS DE REFERENCIA

Señores

COMITÉ DE SELECCIÓN

ADJUDICACIÓN SIMPLIFICADA N° 162 -2024-MDSM/CS

Presente.-

Es grato dirigirme a usted, para hacer de su conocimiento que luego de haber examinado las bases y demás documentos del procedimiento de la referencia y, conociendo todos los alcances y las condiciones detalladas en dichos documentos, el postor que suscribe ofrece el servicio de consultoría de [CONSIGNAR EL OBJETO DE LA CONVOCATORIA], de conformidad con los Términos de Referencia que se indican en el numeral 3.1 del Capítulo III de la sección específica de las bases y los documentos del procedimiento.

[CONSIGNAR CIUDAD Y FECHA]

.....
**Firma, Nombres y Apellidos del postor o
Representante legal o común, según corresponda**

Importante

Adicionalmente, puede requerirse la presentación de documentación que acredite el cumplimiento de los términos de referencia, conforme a lo indicado en el acápite relacionado al contenido de las ofertas de la presente sección de las bases.



ANEXO N° 4

DECLARACIÓN JURADA DE PLAZO DE PRESTACIÓN DEL SERVICIO DE CONSULTORÍA

Señores

COMITÉ DE SELECCIÓN

ADJUDICACIÓN SIMPLIFICADA N° 162 -2024-MDSM/CS

Presente.-

Mediante el presente, con pleno conocimiento de las condiciones que se exigen en las bases del procedimiento de la referencia, me comprometo a prestar el servicio de consultoría objeto del presente procedimiento de selección en el plazo de [CONSIGNAR EL PLAZO OFERTADO].

[CONSIGNAR CIUDAD Y FECHA]

.....
**Firma, Nombres y Apellidos del postor o
Representante legal o común, según corresponda**



ANEXO N° 5

CARTA DE COMPROMISO DEL PERSONAL CLAVE

Señores

COMITÉ DE SELECCIÓN

ADJUDICACIÓN SIMPLIFICADA N° 162 -2024-MDSM/CS

Presente.-

Yo [CONSIGNAR NOMBRES Y APELLIDOS COMPLETOS] identificado con documento de identidad N° [CONSIGNAR NÚMERO DE DNI O DOCUMENTO DE IDENTIDAD ANÁLOGO], domiciliado en [CONSIGNAR EL DOMICILIO LEGAL], declaro bajo juramento:

Que, me comprometo a prestar mis servicios en el cargo de [CONSIGNAR EL CARGO A DESEMPEÑAR] para ejecutar [CONSIGNAR LA DENOMINACIÓN DE LA CONVOCATORIA] en caso que el postor [CONSIGNAR EL NOMBRE, DENOMINACIÓN O RAZÓN SOCIAL DEL POSTOR²¹] resulte favorecido con la buena pro y suscriba el contrato correspondiente.

Para dicho efecto, declaro que mis calificaciones y experiencia son las siguientes:

A. Calificaciones

A.1 Formación académica:

Carrera profesional	
Universidad	
Título profesional o grado obtenido	
Fecha de expedición del grado o título	

A.2 Capacitación:

N°	Materia de la capacitación	Cantidad de horas lectivas	Institución educativa u organización	Fecha de expedición del documento
Total horas lectivas				

B. Experiencia

[CONSIGNAR LA EXPERIENCIA SEGÚN LO REQUERIDO EN EL CAPÍTULO III DE LA PRESENTE SECCIÓN DE LAS BASES].

N°	Cliente o Empleador	Objeto de la contratación	Fecha de inicio	Fecha de culminación	Tiempo
1					
2					
(...)					

La experiencia total acumulada es de: [CONSIGNAR LA EXPERIENCIA TOTAL ACUMULADA EN AÑOS, MESES Y DÍAS, SEGÚN CORRESPONDA].

Asimismo, manifiesto mi disposición de ejecutar las actividades que comprenden el desempeño del referido cargo, durante el periodo de ejecución del contrato.

²¹ En el caso que el postor sea un consorcio se debe consignar el nombre del consorcio o de uno de sus integrantes.



[CONSIGNAR CIUDAD Y FECHA]

.....
Firma, Nombres y Apellidos del personal

Importante

- *De conformidad con el literal d) del artículo 52 del Reglamento la carta de compromiso del personal clave, debe contar con la firma legalizada de este.*
- *De presentarse experiencia ejecutada paralelamente (traslape), para el cómputo del tiempo de dicha experiencia sólo se considerará una vez el periodo traslapado.*



ANEXO N° 6

PROMESA DE CONSORCIO

(Sólo para el caso en que un consorcio se presente como postor)

Señores

COMITÉ DE SELECCIÓN

ADJUDICACIÓN SIMPLIFICADA N° 162 -2024-MDSM/CS

Presente.-

Los suscritos declaramos expresamente que hemos convenido en forma irrevocable, durante el lapso que dure el procedimiento de selección, para presentar una oferta conjunta a la **ADJUDICACIÓN SIMPLIFICADA N°** [CONSIGNAR NOMENCLATURA DEL PROCEDIMIENTO].

Asimismo, en caso de obtener la buena pro, nos comprometemos a formalizar el contrato de consorcio, de conformidad con lo establecido por el artículo 140 del Reglamento de la Ley de Contrataciones del Estado, bajo las siguientes condiciones:

a) Integrantes del consorcio

1. [NOMBRE, DENOMINACIÓN O RAZÓN SOCIAL DEL CONSORCIADO 1].
2. [NOMBRE, DENOMINACIÓN O RAZÓN SOCIAL DEL CONSORCIADO 2].

b) Designamos a [CONSIGNAR NOMBRES Y APELLIDOS DEL REPRESENTANTE COMÚN], identificado con [CONSIGNAR TIPO DE DOCUMENTO DE IDENTIDAD] N° [CONSIGNAR NÚMERO DE DOCUMENTO DE IDENTIDAD], como representante común del consorcio para efectos de participar en todos los actos referidos al procedimiento de selección, suscripción y ejecución del contrato correspondiente con [CONSIGNAR NOMBRE DE LA ENTIDAD].

Asimismo, declaramos que el representante común del consorcio no se encuentra impedido, inhabilitado ni suspendido para contratar con el Estado.

c) Fijamos nuestro domicilio legal común en [.....].

d) Las obligaciones que corresponden a cada uno de los integrantes del consorcio son las siguientes:

1. OBLIGACIONES DE [NOMBRE, DENOMINACIÓN O RAZÓN SOCIAL DEL CONSORCIADO 1] [%]²²

[DESCRIBIR LAS OBLIGACIONES DEL CONSORCIADO 1]

2. OBLIGACIONES DE [NOMBRE, DENOMINACIÓN O RAZÓN SOCIAL DEL CONSORCIADO 2] [%]²³

[DESCRIBIR LAS OBLIGACIONES DEL CONSORCIADO 2]

TOTAL OBLIGACIONES

100%²⁴

[CONSIGNAR CIUDAD Y FECHA]

²² Consignar únicamente el porcentaje total de las obligaciones, el cual debe ser expresado en número entero, sin decimales.

²³ Consignar únicamente el porcentaje total de las obligaciones, el cual debe ser expresado en número entero, sin decimales.

²⁴ Este porcentaje corresponde a la sumatoria de los porcentajes de las obligaciones de cada uno de los integrantes del consorcio.



.....
Consortiado 1
Nombres, apellidos y firma del Consortiado 1
o de su Representante Legal
Tipo y N° de Documento de Identidad

.....
Consortiado 2
Nombres, apellidos y firma del Consortiado 2
o de su Representante Legal
Tipo y N° de Documento de Identidad

Importante

De conformidad con el artículo 52 del Reglamento, las firmas de los integrantes del consorcio deben ser legalizadas.



ANEXO N° 7
OFERTA ECONÓMICA

Señores
COMITÉ DE SELECCIÓN
ADJUDICACIÓN SIMPLIFICADA N° 162 -2024-MDSM/CS
Presente.-

Es grato dirigirme a usted, para hacer de su conocimiento que, de acuerdo con las bases, mi oferta económica es la siguiente:

CONCEPTO	OFERTA ECONÓMICA
TOTAL	

La oferta económica [CONSIGNAR LA MONEDA DE LA CONVOCATORIA] incluye todos los tributos, seguros, transporte, inspecciones, pruebas y, de ser el caso, los costos laborales conforme a la legislación vigente, así como cualquier otro concepto que pueda tener incidencia sobre el costo del servicio de consultoría a contratar; excepto la de aquellos postores que gocen de alguna exoneración legal, no incluirán en su oferta económica los tributos respectivos.

[CONSIGNAR CIUDAD Y FECHA]

.....
Firma, Nombres y Apellidos del postor o
Representante legal o común, según corresponda

Importante

- El postor debe consignar el monto total de la oferta económica, sin perjuicio, que de resultar favorecido con la buena pro, presente el detalle de precios unitarios y la estructura de costos para el perfeccionamiento del contrato.*
- En caso que el postor reduzca su oferta, según lo previsto en el artículo 68 del Reglamento, debe presentar nuevamente este Anexo.*
- El postor que goce de alguna exoneración legal, debe indicar que su oferta no incluye el tributo materia de la exoneración, debiendo incluir el siguiente texto:*
“Mi oferta no incluye [CONSIGNAR EL TRIBUTO MATERIA DE LA EXONERACIÓN]”.



ANEXO N° 9

DECLARACIÓN JURADA DEL PERSONAL CLAVE PROPUESTO

Señores

[CONSIGNAR ÓRGANO ENCARGADO DE LAS CONTRATACIONES O COMITÉ DE SELECCIÓN, SEGÚN CORRESPONDA]

ADJUDICACIÓN SIMPLIFICADA N° [CONSIGNAR NOMENCLATURA DEL PROCEDIMIENTO]

Presente.-

Mediante el presente el suscrito, postor y/o Representante Legal de [CONSIGNAR EN CASO DE SER PERSONA JURÍDICA], declaro bajo juramento que la información del personal clave propuesto es el siguiente:

NOMBRES Y APELLIDOS	DOCUMENTO NACIONAL DE IDENTIDAD U OTRO ANÁLOGO	CARGO	CARRERA PROFESIONAL	N° DE FOLIO EN LA OFERTA	TIEMPO DE EXPERIENCIA ACREDITADA	N° DE FOLIO EN LA OFERTA

[CONSIGNAR CIUDAD Y FECHA]

.....
Firma, Nombres y Apellidos del postor o Representante legal o común, según corresponda

Importante

El postor debe presentar dentro de su oferta la carta de compromiso del personal clave con firma legalizada, según Anexo N° 5.

[CONSIGNAR NOMBRE DE LA ENTIDAD]

[CONSIGNAR NOMENCLATURA DEL PROCEDIMIENTO]

ANEXO Nº 10

EXPERIENCIA DEL POSTOR EN LA ESPECIALIDAD

Señores

[CONSIGNAR ÓRGANO ENCARGADO DE LAS CONTRATACIONES O COMITÉ DE SELECCIÓN, SEGÚN CORRESPONDA]

ADJUDICACIÓN SIMPLIFICADA Nº [CONSIGNAR NOMENCLATURA DEL PROCEDIMIENTO]

Presente.-

Mediante el presente, el suscrito detalla la siguiente EXPERIENCIA EN LA ESPECIALIDAD:

Nº	CLIENTE	OBJETO DEL CONTRATO	Nº CONTRATO / O/S / COMPROBANTE DE PAGO	FECHA DEL CONTRATO O CP ²⁵	FECHA DE LA CONFORMIDAD DE SER EL CASO ²⁶	EXPERIENCIA PROVENIENTE ²⁷ DE:	MONEDA	IMPORTE ²⁸	TIPO DE CAMBIO VENTA ²⁹	MONTO FACTURADO ACUMULADO ³⁰
1										
2										
3										

²⁵ Se refiere a la fecha de suscripción del contrato, de la emisión de la Orden de Servicios o de cancelación del comprobante de pago, según corresponda.

²⁶ Únicamente, cuando la fecha del perfeccionamiento del contrato, sea previa a los diez (10) años anteriores a la fecha de presentación de ofertas, caso en el cual el postor debe acreditar que la conformidad se emitió dentro de dicho periodo.

²⁷ Si el titular de la experiencia no es el postor, consignar si dicha experiencia corresponde a la matriz en caso que el postor sea sucursal, o fue transmitida por reorganización societaria, debiendo acompañar la documentación sustentatoria correspondiente. Al respecto, según la Opinión Nº 216-2017/DTN "Considerando que la sociedad matriz y la sucursal constituyen la misma persona jurídica, la sucursal puede acreditar como suya la experiencia de su matriz". Del mismo modo, según lo previsto en la Opinión Nº 010-2013/DTN, "... en una operación de reorganización societaria que comprende tanto una fusión como una escisión, la sociedad resultante podrá acreditar como suya la experiencia de la sociedad incorporada o absorbida, que se extingue producto de la fusión; asimismo, si en virtud de la escisión se transfiere un bloque patrimonial consistente en una línea de negocio completa, la sociedad resultante podrá acreditar como suya la experiencia de la sociedad escindida, correspondiente a la línea de negocio transmitida. De esta manera, la sociedad resultante podrá emplear la experiencia transmitida, como consecuencia de la reorganización societaria antes descrita, en los futuros procesos de selección en los que participe".

²⁸ Se refiere al monto del contrato ejecutado incluido adicionales y reducciones, de ser el caso.

²⁹ El tipo de cambio venta debe corresponder al publicado por la SBS correspondiente a la fecha de suscripción del contrato, de la emisión de la Orden de Servicios o de cancelación del comprobante de pago, según corresponda.

³⁰ Consignar en la moneda establecida en las bases.

[CONSIGNAR NOMBRE DE LA ENTIDAD]

[CONSIGNAR NOMENCLATURA DEL PROCEDIMIENTO]

Nº	CLIENTE	OBJETO DEL CONTRATO	Nº CONTRATO / O/S / COMPROBANTE DE PAGO	FECHA DEL CONTRATO O CP ²⁵	FECHA DE LA CONFORMIDAD DE SER EL CASO ²⁶	EXPERIENCIA PROVENIENTE ²⁷ DE:	MONEDA	IMPORTE ²⁸	TIPO DE CAMBIO VENTA ²⁹	MONTO FACTURADO ACUMULADO ³⁰
4										
5										
6										
7										
8										
9										
10										
	...									
20										
TOTAL										

[CONSIGNAR CIUDAD Y FECHA]

.....
Firma, Nombres y Apellidos del postor o
Representante legal o común, según corresponda

[CONSIGNAR NOMBRE DE LA ENTIDAD]

[CONSIGNAR NOMENCLATURA DEL PROCESO]

ANEXO Nº 11

DECLARACIÓN JURADA (NUMERAL 49.4 DEL ARTÍCULO 49 DEL REGLAMENTO)

Señores

[CONSIGNAR ÓRGANO ENCARGADO DE LAS CONTRATACIONES O COMITÉ DE SELECCIÓN, SEGÚN CORRESPONDA]

ADJUDICACIÓN SIMPLIFICADA Nº [CONSIGNAR NOMENCLATURA DEL PROCEDIMIENTO]

Presente.-

Mediante el presente el suscrito, postor y/o Representante Legal de [CONSIGNAR EN CASO DE SER PERSONA JURÍDICA], declaro que la experiencia que acredito de la empresa [CONSIGNAR LA DENOMINACIÓN DE LA PERSONA JURÍDICA] como consecuencia de una reorganización societaria, no se encuentra en el supuesto establecido en el numeral 49.4 del artículo 49 del Reglamento.

[CONSIGNAR CIUDAD Y FECHA]

.....
**Firma, Nombres y Apellidos del postor o
Representante legal, según corresponda**

Importante

A efectos de cautelar la veracidad de esta declaración, el postor puede verificar la información de la Relación de Proveedores Sancionados por el Tribunal de Contrataciones del Estado con Sanción Vigente en <http://portal.osce.gob.pe/mp/content/relación-de-proveedores-sancionados>.

También le asiste dicha facultad al órgano encargado de las contrataciones o al órgano de la Entidad al que se le haya asignado la función de verificación de la oferta presentada por el postor ganador de la buena pro.

[CONSIGNAR NOMBRE DE LA ENTIDAD]

[CONSIGNAR NOMENCLATURA DEL PROCEDIMIENTO]

ANEXO Nº 12

SOLICITUD DE BONIFICACIÓN DEL DIEZ POR CIENTO (10%) POR SERVICIOS PRESTADOS FUERA DE LA PROVINCIA DE LIMA Y CALLAO (DE SER EL CASO, SOLO PRESENTAR ESTA SOLICITUD EN EL ÍTEM [INCLUIR EN CASO CORRESPONDA, EN PROCEDIMIENTOS POR RELACIÓN DE ÍTEMS, CONSIGNANDO EL Nº DEL ÍTEM O ÍTEMS CUYO VALOR ESTIMADO NO SUPERA LOS DOSCIENTOS MIL SOLES (S/ 200,000.00)])

Señores
COMITÉ DE SELECCIÓN
ADJUDICACIÓN SIMPLIFICADA Nº 162 -2024-MDSM/CS
Presente.-

Mediante el presente el suscrito, postor y/o Representante Legal de [CONSIGNAR EN CASO DE SER PERSONA JURÍDICA], solicito la asignación de la bonificación del diez por ciento (10%) sobre el puntaje total en [CONSIGNAR EL ÍTEM O ÍTEMS, SEGÚN CORRESPONDA, EN LOS QUE SE SOLICITA LA BONIFICACIÓN] debido a que el domicilio de mi representada se encuentra ubicado en la provincia o provincia colindante donde se ejecuta la prestación.

[CONSIGNAR CIUDAD Y FECHA]

.....
Firma, Nombres y Apellidos del postor o Representante legal, según corresponda

Importante

- *Para asignar la bonificación, el órgano encargado de las contrataciones o el comité de selección, según corresponda, verifica el domicilio consignado por el postor en el Registro Nacional de Proveedores (RNP).*
- *Para que el postor pueda acceder a la bonificación, debe cumplir con las condiciones establecidas en el literal f) del artículo 50 del Reglamento.*

[CONSIGNAR NOMBRE DE LA ENTIDAD]

[CONSIGNAR NOMENCLATURA DEL PROCESO]

Importante

Cuando se trate de consorcios, la declaración jurada es la siguiente:

ANEXO Nº 12

SOLICITUD DE BONIFICACIÓN DEL DIEZ POR CIENTO (10%) POR SERVICIOS PRESTADOS FUERA DE LA PROVINCIA DE LIMA Y CALLAO
(DE SER EL CASO, SOLO PRESENTAR ESTA SOLICITUD EN EL ÍTEM [INCLUIR EN CASO CORRESPONDA, EN PROCEDIMIENTOS POR RELACIÓN DE ÍTEMS, CONSIGNANDO EL N° DEL ÍTEM O ÍTEMS CUYO VALOR ESTIMADO NO SUPERA LOS DOSCIENTOS MIL SOLES (S/ 200,000.00)])

Señores

[CONSIGNAR ÓRGANO ENCARGADO DE LAS CONTRATACIONES O COMITÉ DE SELECCIÓN, SEGÚN CORRESPONDA]

ADJUDICACIÓN SIMPLIFICADA Nº [CONSIGNAR NOMENCLATURA DEL PROCEDIMIENTO]

Presente.-

Mediante el presente el que se suscribe, [.....], representante común del consorcio [CONSIGNAR EL NOMBRE DEL CONSORCIO], solicito la asignación de la bonificación del diez por ciento (10%) sobre el puntaje total en [CONSIGNAR EL ÍTEM O ÍTEMS, SEGÚN CORRESPONDA, EN LOS QUE SE SOLICITA LA BONIFICACIÓN] debido a que los domicilios de todos los integrantes del consorcio se encuentran ubicados en la provincia o provincias colindantes donde se ejecuta la prestación.

[CONSIGNAR CIUDAD Y FECHA]

.....
**Firma, Nombres y Apellidos del representante
común del consorcio**

Importante

- *Para asignar la bonificación, el órgano encargado de las contrataciones o el comité de selección, verifica el domicilio consignado de los integrantes del consorcio, en el Registro Nacional de Proveedores (RNP).*
- *Para que un consorcio pueda acceder a la bonificación, cada uno de sus integrantes debe cumplir con las condiciones establecidas en el literal f) del artículo 50 del Reglamento.*

[CONSIGNAR NOMBRE DE LA ENTIDAD]

[CONSIGNAR NOMENCLATURA DEL PROCEDIMIENTO]

ANEXO Nº 13

SOLICITUD DE BONIFICACIÓN DEL CINCO POR CIENTO (5%) POR TENER LA CONDICIÓN DE MICRO Y PEQUEÑA EMPRESA

Señores

COMITÉ DE SELECCIÓN

ADJUDICACIÓN SIMPLIFICADA Nº 162 -2024-MDSM/CS

Presente.-

Mediante el presente el suscrito, postor y/o Representante legal de [CONSIGNAR EN CASO DE SER PERSONA JURÍDICA], solicito la asignación de la bonificación del cinco por ciento (5%) sobre el puntaje total obtenido, debido a que mi representada cuenta con la condición de micro y pequeña empresa.

[CONSIGNAR CIUDAD Y FECHA]

.....
**Firma, Nombres y Apellidos del postor o
Representante legal o común, según corresponda**

Importante

- *Para asignar la bonificación, el órgano encargado de las contrataciones o comité de selección, según corresponda, verifica la página web del Ministerio de Trabajo y Promoción del Empleo en la sección consulta de empresas acreditadas en el REMYPE en el link <http://www2.trabajo.gob.pe/servicios-en-linea-2-2/>.*
- *Para que un consorcio pueda acceder a la bonificación, cada uno de sus integrantes debe cumplir con la condición de micro y pequeña empresa.*

[CONSIGNAR NOMBRE DE LA ENTIDAD]

[CONSIGNAR NOMENCLATURA DEL PROCESO]

ANEXO Nº 14

AUTORIZACIÓN DE NOTIFICACIÓN DE LA DECISIÓN DE LA ENTIDAD SOBRE LA SOLICITUD DE AMPLIACIÓN DE PLAZO MEDIANTE MEDIOS ELECTRÓNICOS DE COMUNICACIÓN

(DOCUMENTO A PRESENTAR EN EL PERFECCIONAMIENTO DEL CONTRATO)

Señores

[CONSIGNAR ÓRGANO ENCARGADO DE LAS CONTRATACIONES O COMITÉ DE SELECCIÓN, SEGÚN CORRESPONDA]

ADJUDICACIÓN SIMPLIFICADA Nº [CONSIGNAR NOMENCLATURA DEL PROCEDIMIENTO]

Presente.-

El que se suscribe, [.....], postor adjudicado y/o Representante Legal de [CONSIGNAR EN CASO DE SER PERSONA JURÍDICA], identificado con [CONSIGNAR TIPO DE DOCUMENTO DE IDENTIDAD] Nº [CONSIGNAR NÚMERO DE DOCUMENTO DE IDENTIDAD], autorizo que durante la ejecución del contrato se me notifique al correo electrónico [INDICAR EL CORREO ELECTRÓNICO] lo siguiente:

✓ Notificación de la decisión de la Entidad respecto a la solicitud de ampliación de plazo.

[CONSIGNAR CIUDAD Y FECHA]

.....
**Firma, Nombres y Apellidos del postor o
Representante legal o común, según corresponda**

Importante

La notificación de la decisión de la Entidad respecto a la solicitud de ampliación de plazo se efectúa por medios electrónicos de comunicación, siempre que se cuente con la autorización correspondiente y sea posible obtener un acuse de recibo a través del mecanismo utilizado.